

П-169

АЗƏРБАЙЧАН ССР ЭЛМЛƏР АКАДЕМИЯСЫНЫН
ХƏБƏРЛƏРИ
ИЗВЕСТИЯ
АКАДЕМИИ НАУК АЗЕРБАЙДЖАНСКОЙ ССР

№ 1
ЯНВАРЬ
1953

АЗƏРБАЙЧАН ССР ЭА НƏШРИЯТЫ
ИЗДАТЕЛЬСТВО АН АЗЕРБАЙДЖАНСКОЙ ССР
БАКЫ-БАКУ

П-169

АЗƏРБАЙЧАН ССР ЭЛМЛƏР АКАДЕМИЯСЫНЫН

ХƏБƏРЛƏРИ

ИЗВЕСТИЯ

АКАДЕМИИ НАУК АЗЕРБАЙДЖАНСКОЙ ССР

№ 1

Январь

1953

ГОД ИЗДАНИЯ ДЕВЯТНАДЦАТЫЙ

01230
АЗƏРБАЙЧАН ССР ЭА НƏШРИЯТЫ
ИЗДАТЕЛЬСТВО АН АЗЕРБАЙДЖАНСКОЙ ССР
БАКЫ — БАКУ

МҮНДЭРИЧЭ

З. Һ. Зүлфугаров—Молибден-оксид катализаторлары астарынын ролу һаггында	3
В. Е. Ханин вә В. А. Гроссгейм—Чәнуб-шәрги Гафгазын дәнннз вә чай террасалары вә гәдим дүзәлмә сәһләри	21
Н. К. Керемов—Шимал-шәрги Азәрбайчандакы карст мағаралары һаггында	43
С. М. Әсәдов—Азәрбайчанда трихостронгилидләр фаунасынын чү-йүрдә паразитлик эдән нөвләринин өйрәннәмәсинә даир	59
Мурадхан Чанкиров—Дилин инкишафы һаггында Сталин тә'лими	67
Элмәддин Әлибәйзадә—Чәлил Мәммәдгулузаләнин ени әлиф-ба уғрунда мүбаризәси	79
Камал Талыбзадә—М. С. Ордубадинин „Молла Нәсрәддин“ журналында чап олунмуш әсәрләри һаггында (1906—1917)	93

Тәнгид вә библиография

В. Г. Завриев вә А. А. Мәдәтзадә—Чографиянын нәзәри мәсәләләриндә бә'зи янлыш нөгтеји-нәзәрләр һаггында	105
---	-----

СОДЕРЖАНИЕ

З. Г. Зүлфугаров—К вопросу о роли подкладки для катализа-тора—оксида молибдена	3
В. Е. Ханин и В. А. Гроссгейм—Морские и речные террасы и древние поверхности выравнивания юго-восточного Кавказа	21
Н. К. Керемов—О карстовых пещерах северо-восточного Азербайджана	43
С. М. Асадов—К изучению фауны трихостронгилид у косули в Азербайджане	59
Мурадхан Жанкиров—Сталинское учение о развитии языка	67
Элмеддин Алибейзаде—Борьба Джалила Мамедкулизаде за новый алфавит	79
Камал Талыбзаде—О произведениях М. С. Ордубады, напеча-танных в журнале „Молла Насреддин“ (1906—1917)	93

Критика и библиография

В. Г. Завриев и А. А. Мадатзаде—О некоторых ошибочных взглядах в теоретических вопросах географии	105
---	-----

З. Г. ЗУЛЬФУГАРОВ

К ВОПРОСУ О РОЛИ ПОДКЛАДКИ ДЛЯ КАТАЛИЗАТОРА—ОКИСИ МОЛИБДЕНА

Вопросу носителя и его роли в составе катализатора посвящены многочисленные исследования. Доказано, что носитель не является каталитически инертным и не только диспергирует катализатор благодаря своей развитой поверхности, но является одной из активнейших частей катализатора.

Работами Ададунова [1] установлено, что под действием сил поля носителя атомы и молекулы катализатора деформируются и поляризуются. Это приводит к изменению их внешних полей, что усиливает каталитическое свойство молекул катализатора. Соответствующим подбором можно установить пригодность того или иного носителя для данной реакции и даже изменить ее направление. Вероятно также, что каталитические свойства смешанных катализаторов возникают вследствие того, что атомы или молекулы катализатора или промотора образуют с атомами или молекулами подкладки гальванопары [10], обладающие повышенной электродвижущей силой.

С целью выяснения влияния носителей на активность катализатора—оксида молибдена в реакции ароматизации углеводородных смесей нефтяного происхождения, мы синтезировали один тип окиси алюминия и один образец алюмосиликатной поверхности, на которые нанесли окись молибдена в одинаковых количествах.

В дальнейшем мы будем обозначать исследованные носители и катализаторы таким образом:

- окись алюминия—носитель № 1,
- алюмосиликат—носитель № 2,
- окись молибдена, осажденная на окиси алюминия,— катализатор № 1,
- окись молибдена, осажденная на алюмосиликате,— катализатор № 2.

ЭКСПЕРИМЕНТАЛЬНАЯ ЧАСТЬ

Методика исследования и аппаратура

Опыты проводились в лабораторной электрической печи, стоящей в вертикальном положении, в которую помещался реактор длиной 75 см с реакционной зоной на 200 см³ катализатора. В верхней части

п 6529 п 5910
Библиотека Института
Филиала А.Н. СССР

реактора устанавливалась бюретка, к нижней части на шлифах присоединялся холодильник с приемником. Приемник присоединялся к газовым часам. Температура измерялась с помощью хромельалюминиевой термопары, установленной в кармане реактора. Процесс велся при атмосферном давлении при оптимальной температуре 520—530° С и объемной скорости 0,30 объема на объем катализатора в час. Катализатор после каждого опыта подвергался регенерации в токе воздуха при температуре до 550° С. Количество непредельных и ароматических углеводородов во фракциях катализата определяли методом сульфирования серной кислотой соответствующей концентрации (85% и 98%).

Содержание нафтеновых и парафиновых углеводородов определялось по анилиновым точкам. Газ анализировался на аппарате ОРСа.

В качестве сырья были взяты соответствующие фракции бензинов, физико-химические свойства которых показаны в таблицах 1, 2, 3.

Таблица 1

Фракционный состав бензинов по Энглеру

Бензин	Н. к.	10%	20%	30%	40%	50%	60%	70%	80%	90%	К. к.
Бензин-1	71	99	106	112	117,5	122,5	128	134	140	147,5	164
Бензин-2	70	102	107	111	115	122	130	145	161	183	194
Бензин-3	74	99	106	110	116	119	126	130,5	137	145	160

Табличные данные показывают, что исследованные бензины отличаются друг от друга по своим физико-химическим свойствам.

Особый интерес представляет то, что в некоторых фракциях отсутствуют ароматические углеводороды, а в других содержание их незначительно. Кроме того, соотношение нафтеновых и парафиновых углеводородов в различных бензинах и их фракциях различное. Это соотношение меняется от 0,0687 до 0,818.

Каталитическая ароматизация бензиновых фракций, выкипающих в температурном интервале 95—122° С, над синтезированной подкладкой (образцы №№ 1 и 2)

Каталитическая активность синтезированных подкладок исследовалась в реакции ароматизации бензиновых фракций. Результаты исследований приведены в таблицах 4—8.

Из табличных данных видно, что активность носителей и физико-химические свойства полученных продуктов реакции зависят от характера исходного сырья и носителя. Например, носитель № 1 обладает значительной ароматизирующей и газо-коксообразующей способностью и дает выход катализата 63,5%. У носителя № 2 эти свойства выражены очень слабо, но зато он дает больший выход катализата—до 95,5%.

При сравнении группового состава исходного сырья с групповым составом соответствующей фракции катализата видно, что углеводородный состав первоначальной фракции претерпевает изменения в зависимости от рода носителя и характера сырья. Так, например, при

Таблица 2

Физико-химические константы бензинов и их фракций

Бензин	Пределы выкипания фракции в °С	Выход фракций в весов. %	До сульфирования				После сульфирования с 98% серной кислотой			
			d_{20}^{20}	n_D^{20}	анил. точка	мол. вес	d_{20}^{20}	n_D^{20}	анил. точка	мол. вес
Бензин-1	95—122 (фр. № 2)	41,5	0,7370	1,4100	56,5	105	0,7312	1,4030	56,3	101
"	122—150 (фр. № 3)	41,5	0,7713	1,4210	55,3	127	0,7575	1,4180	58,0	117
"	71—164	100	0,7580	1,4180	56	115	0,7500	1,4110	57,6	114
Бензин-2	95—122 (фр. № 2)	50	0,7590	1,4180	50,0	103	—	—	—	—
"	122—150 (фр. № 3)	25	0,7720	1,4268	52	107,5	—	—	—	—
"	70—194	100	0,7670	1,4250	50,5	106,9	—	—	—	—
Бензин-3	95—122 (фр. № 2)	51,7	0,7663	1,4130	51,8	107,3	0,7450	1,4080	56,0	—
"	122—150 (фр. № 3)	45	0,7520	1,4230	53	121,3	0,7520	1,4100	58,5	—
"	74—160	100	0,7560	1,4180	53,5	114	0,7531	1,4160	57	—

Таблица 3

Групповой состав бензинов и их фракций

Бензин	Пределы выкипания фракций	Групповой состав фракций в %				Отношение парафинов к нафтенам
		непредельные	ароматические	парафины	нафтены	
Бензин-1	95—122 (фр. № 2)	0	0	45,0	55,0	0,818
	122—150 (фр. № 3)	0	3	34	63,0	0,54
	73—159	0	2,7	33	64,3	0,513
Бензин-2	95—122 (фр. № 2)	0	0	23	77	0,299
	122—150 (фр. № 3)	0	0	12	88	0,1365
	76—160	0	6,6	6	87,4	0,0687
Бензин-3	95—122 (фр. № 2)	0	4	43	53	0,812
	122—150 (фр. № 3)	0	6	35	59	0,593
	74—155	0	5	41	54	0,76

проведении реакции над носителем № 1 наряду с ароматизацией бензиновой фракции имеет место крекинг с образованием кокса, газа и тяжелых фракций. Выход продуктов реакции неодинаков для разных видов сырья. Так, катализат фракции № 2 бензина-1 содержит 46,5% фракции, выкипающей при 122—150°С, в то время как при работе с бензином-3 выход той же фракции в катализате составляет 14%.

Совершенно другая картина наблюдается при применении носителя № 2. В этом случае процесс превращения бензиновых углеводородов протекает очень слабо по сравнению с носителем № 1.

Из сопоставления группового углеводородного состава бензиновых фракций с соответствующими фракциями катализата можно предположить, что в случае применения в качестве носителя окиси алюминия типа № 1, в основном, претерпевают превращения нафтеносодержащие углеводороды, в случае же применения алюмосиликатного носителя, по-видимому, изменяются парафиновые углеводороды.

Результаты исследований каталитической активности молибдено-алюминиевых и молибденоалюмосиликатных катализаторов по отношению к бензиновым фракциям, выкипающим в температурном интервале 95—125° и 125—150°С, приведены в таблицах 9—18.

Экспериментальный материал показывает, что активность катализатора № 1 по отношению к исследованным бензиновым фракциям больше, чем катализатора № 2. Так, например, в случае применения катализатора № 1 при работе с бензиновыми фракциями, выкипающими в температурном интервале 95—122°С, выход продуктов реакции (в зависимости от характера сырья) составляет: катализата—56—62%, кокса—14—17%, газа—22—30%. В случае же работы с катализатором № 2 мы имели выход катализата 77—91%, кокса—1—3%, газа—8—20%. Как видно, газококсообразующая способность алюмомолибденовых катализаторов больше, чем молибденоалюмосиликатных.

Таблица 4

Физико-химические константы катализаторов и их фракций

Катализат и его фракции	Подкладка	Выход фракции в весов. % на катализат	До сульфирования		Сульфированность		После сульфирования 98% серной кислотой		
			d_{20}^{20}	n_D^{20}	85% H_2SO_4	98% H_2SO_4	d_{20}^{20}	n_D^{20}	анал. точка
Катализат от фр. № 2 бензина-1	Носитель № 1	—	0,7840	1,4420	8	35	0,7480	1,4170	61
Фр. до 122°С			0,7580	1,4266	8	29	0,7520	1,4136	60,5
Фр. 122—150°С			0,7950	1,4460	8	35	0,7470	1,4160	61,3
Катализат от фр. № 2 бензина-3	Носитель № 2	—	0,7800	1,4410	5	33	0,7450	1,4146	58
Фр. до 122°С			0,7700	1,4330	4	30	0,7420	1,4136	57,5
Фр. 122—150°С			0,8120	1,4610	7	51	0,7560	1,4215	59
Катализат от фр. № 2 бензина-1	Носитель № 2	—	0,7525	1,4198	2	11	—	—	—
Фр. 90—122°С			0,7460	1,4146	4	9	0,7382	1,4092	55,5
Фр. 122—150°С	—	10	0,7765	1,4326	2	20	—	—	
Катализат от фр. № 2 бензина-2	Носитель № 2	—	0,7625	1,4220	3	10	—	—	—
Фр. до 122°С			0,7612	1,4206	3	7	0,7532	1,4166	51,3
Фр. 122—150°С	—	5	—	3	9,5	—	—	—	
Катализат от бензина-3	Носитель № 3	—	0,7620	1,4260	5	18	—	—	—
Фр. до 122°С			0,7580	1,4228	2	18	0,7438	1,4114	57,5
Фр. 122—150°С	—	5	0,7950	1,4410	2,5	15,5	—	—	

Таблица 5

Фракционный состав катализаторов и их фракций по Энглеру

Катализаты и их фракции	Подкладка	Н.к.	10%	20%	30%	40%	50%	60%	70%	80%	90%	К.к.
Катализат от фр. № 2 бензина-1	Носитель № 1	66	100	108	113	117	121	124	128	140	149	178
Фр. катализата от фр. № 2 бензина-1	"	63	83	91	97,5	101	106	110	114	120	130	144
Катализат от фр. № 2 бензина-3	"	79	98	102	106	108	110	114	119	125	137	172
Фр. катализата от фр. № 2 бензина-3	"	80	94	98	100,5	103	105	108,5	110	116	124	138
Катализат от фр. № 2 бензина-1	2	63	88,5	93	96	99	104	108	113	118,5	126	167
Фр. катализата от бензина-1	Носитель № 2	70	86	91	95	99	101	104,5	108	113	120	137
Катализат от фр. № 2 бензина-2	"	71	99	101,5	104	106	107	109,5	111	114	121	157
Фр. катализата от бензина-2	"	93	99	102	104	105	107	109	111	114	122	135
Катализат от фр. № 2 бензина-3	"	65	97	101,3	104	107	109	111	115	117,5	125	155
Фр. катализата от фр. № 2 бензина-3	"	92	99	102	104	106	107	110	112	115,5	121	134,5

Таблица 6

Газ	Подкладка	Состав в %				
		уд. вес газа	CO ₂	H ₂	C _n H _{2n}	C _n H _{2n+2}
От фр. № 2 бензина-1	Носитель № 1	0,7224	0,5	50,5	7	42
От фр. № 2 бензина-2	"	0,6900	0,8	50,6	7,6	42
От фр. № 2 бензина-1	Носитель № 2	0,6470	0	47	3	50
От фр. № 2 бензина-2	"	0,8700	0	28	3	69
От фр. № 2 бензина-3	"	0,6450	0	44	8	52

Таблица 7

Средний баланс опытов

Сырье	Подкладка	Выход продуктов реакции в весов. %			
		катализат	газ	кокс	потеря
Фр. № 2 бензина-1	Носитель № 1	73,5	20	5	1,5
Фр. № 2 бензина-3	"	63,5	30	5	1,5
Фр. № 2 бензина-1	Носитель № 2	87,5	7,5	3	2
Фр. № 2 бензина-2	"	95,5	3,07	1,43	—
Фр. № 2 бензина-3	"	87,4	7,6	3	—

Таблица 8

Катализат и его фракции	Подкладка	Групповой состав в %				
		непредельные	ароматические	парафины	нафтены	отношение нафтенов к парафинам
Катализат от фр. № 2 бензина-1	Носитель № 1	8	27	37,20	27,8	1,34
Фр. до 122°C	"	8	21	43,3	27,7	1,56
Фр. 122—150°C	"	8	27	34,0	31,0	1,095
Катализат от фр. № 2 бензина-3	"	5	28	31,5	35,5	0,888
Фр. до 122°C	"	4	26	35,4	34,6	1,025
Фр. 122—150°C	"	7	44	18,6	30,6	0,608
Катализат от фр. № 2 бензина-1	Носитель № 2	2	9	25	64	0,390
Фр. до 122°C	"	4	5	26	65	0,400
Катализат от фр. № 2 бензина-2	"	3	7	10	80	0,125
Фр. до 122°C	"	3	4	11	82	0,134
Катализат от фр. № 2 бензина-3	"	5	13	41,5	40,5	1,025
Фракция до 122°C	"	2	16	41,5	40,5	1,025

Таблица 9

Физико-химическая характеристика катализата и его фракций, полученных от бензиновых фракций, выкипающих в температурном интервале 95—125°С

Катализат и его фракции	Катали- затор	Выход фр. в катал. % в вес.	Физ.-хим. константы до сульфирования		Сульфированность			Физ.-хим. константы после сульфир.	
			d_{20}^{20}	n_D^{20}	85 % H ₂ SO ₄	98 % H ₂ SO ₄	d_{20}^{20}	n_D^{20}	англ. точка
Катализат от фр. № 1 бензина-1.	№ 1	—	0,7962	1,4490	10	48	—	—	—
Фр. 90—122°С	"	74,5	0,7720	1,4366	8	42	0,7265	1,4042	60,3
Фр. 122—150°С	"	25,5	0,8100	1,4632	10	55	0,7562	1,4172	60,5
Катализат от фр. № 2 бензина-3*	"	—	0,8140	1,4600	6	62	—	—	—
Фр. 90—122°С	"	78	0,80250	1,4580	6	55	0,7380	1,4092	59
Фр. 122—150°С	"	22	0,84150	1,4840	6	80	0,7512	1,4172	60
Катализат от фр. № 2 бензина-1.	№ 2	—	0,7537	1,4214	10	18,5	—	—	—
Фр. до 122°С	"	93	0,7482	1,4182	10	17	0,7415	1,4094	61,5
Фр. 122—150°С	"	7	0,7780	1,4332	9	20	0,7475	1,4164	61,5
Катализат от фр. № 2 бензина-3.	"	—	0,760	1,4240	8,5	17	—	—	—
Фр. до 122°С	"	94	0,7551	1,4200	9	15	0,7452	1,4084	60
Фр. 122—150°С	"	6	0,7826	1,4360	8	21	0,7560	1,4174	59,5
Катализат от фр. № 2 бензина-2.	2	—	0,7620	1,4238	5	12	—	—	—
Фр. до 122°С	"	98	0,7620	1,4208	6	12	0,7521	1,4152	51
Фр. 122—150°С	"	2	0,7750	1,4238	4	16	0,760	1,4192	54
Катализат от фр. № 2 бензина-2.	1	—	0,8215	1,4658	8	62	—	—	—
Фр. до 122°С	"	84	0,8075	1,4568	8	58	0,750	1,4140	53
Фр. 122—150°С	"	16	0,8525	1,4848	4	82	—	1,4213	54,3

* Данные заимствованы из статьи Ю. Г. Мамедалиева и др., опубликованной в „Известиях АН Азерб. ССР“ № 4, 1951.

Таблица 10

Фракционный состав катализатов и их фракций по Энглеру

Катализат и его фракции	Н.к.	10%	20%	30%	40%	50%	60%	70%	80%	90%	К.к.	Катали- затор
Катализат от фр. № 2 бензина-1	80	98	104	106	109,5	113	118	123	129	139	151	№ 1
Фр. 95—122°С	80	87	92	96	99	102,5	105,8	109	113,8	122	131	"
Катализат от фр. № 2 бензина-3	80	103	106	109	111,2	114,5	118	121	125	134,5	160,5	"
Фр. 95—122°С	89	98	102	104	106	108	110	114	118	126,5	142	"
Катализат от фр. № 2	89	102	105	108	110	112	115	119	125	135	164	"
Фр. 95—122°С	90	97	100	101	104	106	108	111	115	122	135	"
Катализат от фр. № 2 бензина-1	65	96	100	103	106	110	112,5	116	120	127	157	№ 2
Фр. 95—122°С	63	91	95	99	102	104,5	107	109,5	113,5	120	137	"
Катализат от фр. № 2 бензина-3	70	97	100	104	105,5	107	110	112	116	120	145	"
Фр. 95—122°С	75	96	100	102	103,5	105,5	108	110	113	118	131	"
Катализат от фр. № 2 бензина-2	70	99	102	104	106	107	109	112	115	123	152	"
Фр. 95—122°С	70	98	100	102,5	104	105,5	108	110	113	118	136	"

Таблица 11

Газ	Катализатор	Состав газа в %				Ул. вес
		CO ₂	H ₂	C _n H _{2n}	C _n H _{2n+2}	
		Состав газа				
От фр. № 2 бензина-1	№ 1	—	80	2	18	0,305
От фр. № 2 бензина-3		—	77	1	22	0,296
От фр. № 2 бензина-2	№ 2	—	82	2,5	15,5	0,300
От фр. № 2 бензина-1		1,4	43	9	26	0,820
От фр. № 2 бензина-3		1,8	47	6,2	47	0,765
От фр. № 2 бензина-2		0,5	52	2	45,5	0,7120

Материальный баланс опытов

Сырье	Катализатор	Выход продуктов реакции в вес. %		
		катализат	кокс	газ и потеря
		Выход продуктов реакции		
Фр. № 2 бензина-1	№ 1	62	16	22
Фр. № 2 бензина-3		56	14	30
Фр. № 2 бензина-2	№ 2	61	17	22
Фр. № 2 бензина-1		77	3	20
Фр. № 2 бензина-3		88	2	10
Фр. № 2 бензина-2		91	1	8

Групповой состав катализаторов и их фракции

Катализат и его фракции	Катализатор	Групповой состав продуктов в вес. %			
		непредельные	ароматика	нафтены	парафины
Катализат фр. № 2 бензина-1	№ 1	10	38	23,8	28,2
Фр. 95—122°C		8	34	23,6	34,4
Фр. 122—150°C	№ 2	10	45	24,2	20,8
Катализат фр. № 2 бензина-3		6	56	18	20
Фр. 95—122°C	№ 1	6	49	19,2	25,8
Фр. 122—150°C		6	74	10,6	9,4
Катализат фр. № 2 бензина-2	№ 2	8	54	26	12
Фр. 95—122°C		8	50	27,2	14,8
Фр. 122—150°C	№ 1	4	78	14,6	3,4
Катализат фр. № 2 бензина-1		10	9	31	50
Фр. 95—122°C	№ 2	10	7	29	54
Фр. 122—150°C		9	11	38,4	41,6
Катализат фр. № 2 бензина-3	№ 1	8,5	8,5	37	46
Фр. 95—122°C		9	6	34,8	50,2
Фр. 122—150°C	№ 2	8	13	40,6	38,4
Катализат фр. № 2 бензина-2		5	7	63,5	24,5
Фр. 95—122°C	№ 1	6	6	63,2	24,8
Фр. 122—150°C		4	12	65	19

Таблица 13

Таблица 14

Физико-химические свойства катализаторов и их фракций, полученных от бензиновых фракций, выкипающих в температурном интервале 122—150°C

Катализат и его фракции	Катализатор	Выход фр. на катализат в вес. %	Физ.-хим. константы до сульфирования		Сульфлируемость		Физ.-хим. константы после сульфирования														
			d ₂₀ ²⁰	n _D ²⁰	85% H ₂ SO ₄	85% H ₂ SO ₄	d ₂₀ ²⁰	n _D ²⁰	англ. точка												
Катализат от фр. № 3 бензина-1	№ 1	—	0,8173	1,4670	8	60	—	—													
Фр. до 122°C									25	58	—	1,4128	55,7								
Фр. 122—150°C									75	61	—	1,4178	59								
Шир. фр. до 150°C									94	60	—	—	—								
Остаток свыше 150°C*									6	—	—	—	—								
Катализат от фр. № 3 бензина-3									№ 2	—	0,8245	1,4668	5	63	—	—					
Фр. до 122°C																	31	58	—	1,4158	63
Фр. 122—150°C																	69	68	—	1,4208	62
Шир. фр. до 150°C																	95	65	—	—	—
Остаток свыше 150°C																	5	—	—	—	—
Катализат от фр. № 3 бензина-2	№ 2	—	0,8372	1,4810	6	67	—	—													
Фр. до 122°C																	30	70	—	1,4180	60,3
Фр. 122—150°C																	70	65	—	1,4230	60,7
Шир. фр. до 150°C																	93	66	—	—	—
Остаток свыше 150°C																	7,0	85	—	—	—

Продолжение таблицы 14

Катализат и его фракции	Катали-затор	Выход фр. на катализат в вес. %	Физ.-хим. константы до сульфирования		Сульфированность		Физ.-хим. константы после сульфирования		
			d_{20}^{20}	n_D^{20}	85% H_2SO_4	98% H_2SO_4	d_{20}^{20}	n_D^{20}	анал. точка
Катализат от фр. № 3 бензина-1.	№ 2	—	0,7780	1,4370	6	24	—	—	—
Фр. до 122°C	•	43	0,7150	1,4276	8,5	16	0,7365	1,4040	62,5
Фр. 122—150°C	•	57	0,7760	1,4336	7,5	22	0,7582	1,4210	59,5
Шир. фр. до 150°C	•	94	0,7760	1,4316	8	20	—	—	—
Остаток	•	6	—	—	—	—	—	—	—
Катализат от фр. № 3 бензина-3.	•	—	0,7870	1,4398	8	30	—	—	—
Фр. до 122°C	•	22	0,7650	1,4262	8	30	0,7480	1,4162	58
Фр. 122—150°C	•	78	0,7865	1,4392	8	28	0,7685	1,4232	60
Катализат от фр. № 3 бензина-2.	•	—	0,7780	1,4342	9	18	—	—	—
Фр. до 122°C	•	35	0,7725	1,4304	9	21	—	—	—
Фр. 122—150°C	•	65	0,7825	1,4344	5	13	—	—	—
Шир. фр. до 150°C	•	95	0,7760	1,4314	7	16	—	—	—

* Исследованию подвергались фракции, выкипающие до 150°C, более высококипящие фракции не анализировались.

Таблица 15

Фракционный состав катализата и его фракций

Катализат и его фракции	Разгонка по Энглеру в %											Катали-затор
	Н.к.	Разгонка по Энглеру в %										
		10%	20%	30%	40%	50%	60%	70%	80%	90%	К.к.	
Катализат от фр. № 3 бензина-1	83	117	123	126	129	131,5	135	139	145	159	197	№ 1
Фр. катализата	83	115	120	123	126,5	128,5	131,5	135	138,5	148	169	•
Катализат от фр. № 3 бензина-3	84	118	123	126	129	131,5	134,5	138	142	152	191	•
Шир. фр. катализата	84	112	117	121	125	127	130,5	133	136	140	152	•
Катализат от фр. № 3 бензина-2	95	117	123	127	129	132	136	140	146	158	191	•
Шир. фр. катализата	95	117	120	126	128	131	134	138	140	147	161	•
Фр. 95—122°C	123	126	129	130,5	132,5	134	136	138	140	144	157	•
Катализат от фр. № 3 бензина-1	66	112,5	118	121	124	126	129	132	135,5	143	168,5	№ 2
Шир. фр. катализата	66	113,5	119	123	125	127	129	132	135	140	160	•
Катализат от фр. № 3 бензина-3	65	114	122	126	129	132	134	138	142	147	173	•
Фр. 122—150°C	125	129	131	132,5	134	135	137	139	142	148	169	•
Катализат от фр. № 3 бензина-2	73	120	126	129	131	133	135	138	141	147	173,5	•
Шир. фр. до 150°C	63	113	124	128	129,5	131	133,5	135	138	142	157	•
Фр. 122—150°C	120	127	129	130	132	133	134	136	138	143	152	•

Таблица 16

Состав газа

Газ	Катализатор	CO ₂	H ₂	CnH _{2n}	CnH _{2n+2}	Уд. вес
От бензина-1	№ 1	0,4	64,4	5	30,2	0,3060
От бензина-3	"	—	61	3	36	0,3670
От бензина-2	"	—	63,5	2	34,5	0,3340
От бензина-1	№ 2	—	50	12,4	37,6	0,7300
От бензина-3	"	1	34	5	50	0,7650
От бензина-2	"	1	45	7	47	0,7500

Материальный баланс опытов (в вес. %)

Таблица 17

Сырье	Катализатор	Катализат	Кокс	Газ и потери
Фр. № 3 бензина-1	№ 1	52	16	32
Фр. № 3 бензина-3	"	57	14	30,0
Фр. № 3 бензина-2	"	55	16	29
Фр. № 3 бензина-1	№ 2	83	5	12
Фр. № 3 бензина-3	"	78	4,5	17,5
Фр. № 3 бензина-2	"	86	1	13

Таблица 18

Групповой состав катализата и его фракций

Катализат и его фракции	Катализатор	Групповой состав в вес. %			
		непре-дельные	ароматика	нафтенy	парафины
Катализат от фр. № 3 бензина-1	№ 1	8	52	16	24
Фр. до 122°C	"	13	45	18,5	23,5
Фр. 122—150°C	"	5	56	15,6	23,4
Катализат от фр. № 3 бензина-3	"	5	60	14,5	20,5
Фр. до 122°C	"	10	48	13	29
Фр. 122—150°C	"	3	65	15	17
Катализат от фр. № 3 бензина-2	"	6	61	16	17
Фр. до 122°C	"	10	60	12	18
Фр. 122—150°C	"	3	62	18	17
Катализат от фр. № 3 бензина-1	№ 2	6	18	35	41
Фр. до 122°C	"	8,5	7,5	28	56
Фр. 122—150°C	"	7,5	14,5	45	33
Катализат от фр. № 3 бензина-3	"	8	22	39	31
Фр. до 122°C	"	8	22	34	36
Фр. 122—150°C	"	8	20	40	32
Катализат от фр. № 3 бензина-2	"	9	9		82
Фр. до 122°C	"	9	11,5		87
Фр. 122—150°C	"	5	8		87

Анализ показывает, что содержание ароматических углеводородов в катализатах, полученных над алюмомолибденовым катализатором, значительно больше, чем в катализатах, полученных над молибденоалюмосиликатным катализатором. Количество ароматических углеводородов в катализате, полученном над катализатором № 1, составляет 34—78% против 6—13% в случае применения катализатора № 2. Таким образом, ароматизационная способность алюмомолибденового катализатора гораздо выше, чем молибденоалюмосиликатного катализатора.

Содержание ароматических углеводородов в катализате зависит также от характера и природы взятых для процесса бензиновых фракций. Так, например, содержание ароматических углеводородов в катализатах, полученных от бензиновых фракций №№ 2 и 3, в случае работы катализатора № 1 больше, чем у катализата, полученного от бензиновой фракции № 1.

Распределение ароматических углеводородов во фракциях катализата в зависимости от температуры процесса различно. С повышением температуры кипения фракций процентное содержание в катализате ароматических углеводородов увеличивается и доходит для фракции, выкипающей в температурном интервале 122—150° С, до 78%.

Интересно отметить, что начало кипения катализатов и их фракций в случае работы катализатора № 2 значительно ниже, чем в случае работы катализатора № 1. Фракционный состав исходных бензиновых фракций при использовании молибденоалюмосиликатного катализатора в процессе ароматизации глубокого изменения не претерпевает.

Аналогичная картина наблюдается при переработке бензиновых фракций, выкипающих при 122—150° С. Ароматизирующая способность катализатора № 1 в этом случае выше, чем катализатора № 2, причем ароматизирующая способность последнего также выражена слабо. В случае работы катализатора № 1 наибольший выход ароматических углеводородов получается во фракции, выкипающей до 122° С, от сырья № 2.

Следует отметить, что при применении катализатора № 1 выход катализата от фракции 95—122° С составляет 74,5—84%, а при применении в качестве сырья фракций тех же бензинов, выкипающих в температурном интервале 122—150° С, — 25—31%. Степень ароматизации этих фракций различна, причем соответствующие фракции бензинов-2 и 3 дают больше ароматических углеводородов, чем фракции бензина-1.

Нужно также отметить, что содержание ароматических углеводородов в катализате, полученном от бензиновых фракций, выкипающих в температурном интервале 95—122° С, меньше, чем в катализате, полученном от бензиновых фракций 122—150° С.

В случае работы катализатора № 2 углеводородный состав бензиновых фракций 95—122° С подвергается меньшему превращению, чем углеводородный состав фракций 122—150° С.

Следовательно, носители в составе ароматизирующего катализатора—окиси молибдена играют существенную роль как в направлении реакции, так и в активности катализаторов.

Из экспериментальных данных видно, что в процессе ароматизации бензиновых фракций исследованный носитель—окись алюминия—обладает значительной разлагающей способностью (образование большого количества газа), тогда как после нанесения на него окиси молибдена реакция идет в сторону образования ароматических углеводородов, кокса и газа.

Приведенные факты можно объяснить тем, что совместное действие окиси молибдена и окиси алюминия (катализатор № 1) в процессе ароматизации бензиновых фракций направляет реакцию на образование ароматических углеводородов за счет других побочных реакций. Степень ароматизации зависит не столько от группового состава и выкипаемости исходного сырья, сколько от характера и активности носителя и катализатора.

С другой стороны, необходимо отметить, что если носитель в чистом виде сильно разлагает бензиновые фракции, то совместно с окисью молибдена он ускоряет реакцию ароматизации. Если же носитель в чистом виде мало активен, то его совместное действие с окисью молибдена также невелико.

Следует отметить также следующие моменты.

Выход продуктов реакции (катализата, кокса и газа) для алюмо-молибденовых катализаторов мало зависит от группового состава и характера исходных исследованных бензинов. Далее, изменение отдельных групп углеводородов в составе катализата исследованных фракций бензинов зависит как от природы сырья, так и от природы носителя и катализатора.

Результаты экспериментальной работы приводят к мысли, что в случае смешанного катализатора, в котором одной из составных частей является подкладка, роль последней сведется к тому, что она должна подготовить углеводороды к данной реакции (путем разложения, дегидрогенизации, изомеризации и т. д.). Осажденный на носителе катализатор, в совместном действии с подкладкой, должен завершить желаемую реакцию (путем циклизации, дегидроциклизации, дегидрогенизации в ароматику).

На основании сказанного, повышенная ароматизирующая способность катализатора № 1, по видимому, объясняется, с одной стороны, выдвинутым Ададуриным [1] положением, с другой стороны, — тем, что носитель № 1 обладает повышенной способностью подготовки углеводородов к реакции ароматизации. У носителя № 2 эта способность выражена слабо, поэтому ароматизирующая способность катализатора № 2 низкая.

Выводы

1. Исследован процесс каталитической ароматизации бензиновых фракций, выкипающих в интервалах 95—122° С и 122—150° С при атмосферном давлении, над носителями типа окиси алюминия, алюмосиликата и над катализаторами алюмомолибденового и молибденоалюмосиликатного типа.

2. Активность молибденовых катализаторов в значительной мере зависит от характера носителя. Если носитель — окись алюминия в чистом виде обладает разлагающим действием по отношению к бензиновым фракциям, то совместное его действие с окисью молибдена ускоряет реакцию ароматизации. Если же носитель (алюмосиликат) в чистом виде мало активен, то совместное действие его с окисью молибдена также незначительно.

3. Высказано предположение о роли носителя в процессе ароматизации, заключающееся в следующем. При применении катализатора, одна из составных частей которого считается подкладкой, роль ее сводится к тому, что она должна подготовить углеводороды к данной реакции, а осажденный на носителе катализатор должен завершить реакцию ароматизации.

4. Выход продуктов реакции (катализат, кокс, газ) для исследованных фракций бензина в случае алюмомолибденовых катализаторов мало зависит от группового состава исходного сырья.

5. Алюмосиликат в реакции ароматизации бензиновых фракций, как носитель для молибденового катализатора, непригоден.

ЛИТЕРАТУРА

1. Ададуринов и Крайний—ЖФХ, 3, 497, 1932.
2. Н. Д. Зелинский—Избранные труды, т. 1.
3. А. Ф. Платэ—Каталитическая ароматизация парафиновых углеводородов. Изд. АН СССР, 1948.
4. А. Ф. Платэ—Каталитические превращения некоторых циклических углеводородов. Изд. МГУ, 1949.
5. В. И. Каржев, Д. И. Орочко, Е. М. Хейфец—Каталитическая ароматизация бензинов. Труды Всес. научно-исследов. ин-та искусств. жидк. топлива и газа, вып. 1, Гостоптехиздат, М.—Л., 1950.
6. М. П. Масива и Д. И. Орочко—Каталитическая ароматизация синтетического бензина и его смесей. Труды Всес. научно-исследов. ин-та искусств. жидк. топлива и газа, вып. 1, Гостоптехиздат, М.—Л., 1950.
7. Е. М. Хейфец—Современные методы получения толуола из нефти. Гостоптехиздат, 1948.
8. Ю. Г. Мамедалиев, З. Г. Зулфугаров, С. П. Тевосов, Б. А. Дадашев, Н. А. Данилова, Р. М. Эфендиев—Каталитическая ароматизация бензиновых фракций. Изв. АН Азерб. ССР № 4, 1951.
9. З. Г. Зулфугаров, Н. А. Данилова, С. П. Тевосов—Каталитическая ароматизация бензиновых фракций. ДАН Азерб. ССР № 5, 1951.
10. Смешанные катализаторы, Refiner, июль, 1940.

З. Г. Зулфугаров

Молибден-оксид катализаторлары астарынын ролу наггында

ХУДАСЕ

Мәгаләдә, кәстәрилмишдир ки, ароматикләшдирмә просесиндә ишләдилән молибден катализаторларынын активлийи мүййән дәрәчәдә онун астарындан асылдыр. Әкәр катализаторун астары, тәкликдә карбоһидрогенләри йүксәк дәрәчәдә парчаламаг габилийәтинә маликдирсә, о заман онун молибден-оксидлә гарышығы да активдир.

Мәгаләдә кәстәрилмишдир ки, алүминиум-оксид тәкликдә алүмосиликатдан артыг дәрәчәдә карбоһидрогенләрә парчаланмаг габилийәтинә малик олдуғундан, онун молибден-оксидлә гарышығы да ароматикләшмә просесиндә активдир. Әксинә, алүмосиликат астарынын тәкликдә карбоһидрогенләрә парчаланмаг габилийәти зәиф олдуғундан, онун молибден-оксидлә гарышығыда ароматикләшмә просесиндә зәиф активлийә малик олур.

В. Е. ХАИН и В. А. ГРОССГЕЙМ

МОРСКИЕ И РЕЧНЫЕ ТЕРРАСЫ И ДРЕВНИЕ
ПОВЕРХНОСТИ ВЫРАВНИВАНИЯ ЮГО-ВОСТОЧНОГО
КАВКАЗА

Апшеронский полуостров и прилегающие районы явились участками побережья Каспийского моря, на которых впервые была разработана стратиграфия антропогенных осадков Каспийского бассейна. Несмотря на это, сколько-нибудь полная и отвечающая современным требованиям сводка по упомянутым образованиям для области юго-восточного Кавказа до настоящего времени отсутствует¹. Несомненно, что создание капитальной работы требует специальных и длительных исследований. В настоящее время представляется целесообразным дать хотя бы сводку того материала, который содержится в разрозненных источниках. Такая сводка будет полезной для лиц, занимающихся четвертичной геологией, геоморфологией и историей геологического развития Кавказа.

Стратиграфическим расчленением четвертичных морских осадков, отлагавшихся на периферии юго-восточного Кавказа, и, в частности, на Апшеронском полуострове, мы обязаны Д. В. Голубятникову (1914). Эти образования, названные им древнекаспийскими отложениями, он подразделяет на:

- 1) нижний, или бакинский ярус с *Didacna catillus* Eichw;
- 2) средний ярус, или слои с *Didacna surachanica* Andrus., *D. crassa* Eichw.;
- 3) верхний ярус, или слои с *Didacna trigonoides* Pall.

В настоящее время данная схема должна считаться уже устаревшей. Это касается прежде всего бакинского яруса Д. В. Голубятникова, в качестве прототипа которого был взят разрез горы бакинского яруса (несколько юго-западнее г. Баку). Богатая фауна этого разреза описана Д. В. Наливкиным (1914). Последующие работы на восточном Апшероне показали, что собственно бакинский ярус в объеме разреза горы бакинского яруса с фауной *Didacna parvula* Nal., *D. catillus* Eichw., *D. rudis* Nal. составляет лишь нижнюю часть мощной серии осадков, залегающих между кровлей апшеронского яруса и подошвой горизонта с *Didacna surachanica* (Дашевская, 1940).

Работа Л. А. Варданянца „Постплиоценовая история Кавказско-Черноморско-Каспийской области“ (1948) лишь отчасти восполняет этот пробел.

Верхняя часть этой серии, названная О. В. Дашевской гюргянской толщей, охарактеризована своеобразной фауной дидаки, в большинстве новых, не описанных еще видов. Гюргянская толща залегает с некоторым несогласием на собственно бакинских слоях и является, таким образом, по отношению к ним вполне самостоятельной стратиграфической единицей.

Кроме того, на восточном Апшероне и в Алято-Сальянской зоне было обнаружено, что в мульдах и на далеких крыльях антиклиналей, где разрез наиболее полон, между апшеронским ярусом и слоями с бакинской фауной залегает толща осадков, мощностью в несколько десятков метров, заключающих исключительно пресноводные формы. Эту толщу, впервые отмеченную в районе сел. Тюркяны на восточном Апшероне, в качестве „переходной“ от апшеронского к бакинскому ярусу, В. Е. Хаин (1950) предложил назвать тюркянским горизонтом.¹

В отношении слоев с *Didacna surachanica* и более молодых древнекаспийских осадков мы считаем целесообразным применение стратиграфических терминов, введенных для соответствующих образований Прикаспия П. А. Православлевым (1908).

Наконец, самыми юными являются осадки, содержащие в низах *Cardium edule* L. var. *magna* Golub., а выше—*C. edule* L., к которому в наиболее молодых слоях присоединился *Mytilaster lineatus* Gmel. (1918). Для этих осадков представляется удачным термин „новокаспийский ярус“, предложенный П. В. Федоровым (1948).

В итоге, стратиграфическая схема древнекаспийских осадков, которой мы здесь будем пользоваться, примет следующий вид:

- 1) тюркянский горизонт—слои с пресноводной фауной;
- 2) бакинский ярус—слои с *Didacna parvula* Nal., *D. rudis* Nal., *D. carditoides* Andrus., *D. catillus* Eichw., *D. evlachia* Bog.;
- 3) гюргянский ярус (горизонт?)—слои с *Didacna kovalevskii* Bog., *D. nalivkini* Wass. (= *D. incrassata* Bog.), *D. parens* Dasch., *D. cristata* Dasch., *D. trigonula* Dasch.;
- 4) хазарский ярус—слои с *Didacna surachanica* Andrus., *D. crassa* Eichw. (= *D. incrassata* Bog.);
- 5) хвалынский ярус—слои с *Didacna praetrigonoides* Nal., *D. trigonoides* Pall.;
- 6) новокаспийский горизонт²—слои с *Cardium edule* L. var. *magna* Golub., *Cardium edule* L., *Mytilaster lineatus* Gmel.

Первые три горизонта, во многих районах значительно дислоцированные, мы относим к нижнему антропогену. Остальные, в соответствии с общепринятыми взглядами, образуют верхнеантропогенную серию осадков.

К моменту сдачи настоящей работы в печать на кафедре палеонтологии и исторической геологии Азербайджанского Индустриального института под руководством проф. К. А. Ализаде была закончена кандидатская диссертация Е. Х. Гейвандовой по морским четвертичным образованиям Апшеронского полуострова. Эта работа содержит много нового фактического материала по указанным отложениям, в особенности по их фауне. В части стратиграфической схемы автор не признает самостоятельности гюргянской толщи, включая ее в объем хазарского яруса. Что касается палеогеографических выводов, то они

существенно не расходятся с нашими, дополняя их новыми ценными деталями.

В только что появившейся статье П. В. Федорова „О новейших движениях земной коры в области Каспийской впадины“ („Бюллетень Московского общества испыт. прир.“, отд. геол., № 3, 1952) принимается разделение морских четвертичных каспийских отложений на ярусы: бакинский, хазарский, хвалынский и новокаспийский, причем хазарский ярус делится на два горизонта—гюргянский и собственно хазарский. Повидимому, следует согласиться с подчинением гюргянской толщи хазарскому ярусу (при условии выделения ее в самостоятельный горизонт), но тогда для собственно хазарских образований, в прежнем смысле этого термина, необходимо ввести новое наименование. Надо также учитывать проявление перерыва и местами несогласия между гюргянскими и собственно хазарскими слоями. Кроме того, вряд ли целесообразно считать новокаспийские отложения ярусом, равноценным бакинскому, хазарскому и хвалынскому, скорее это верхний горизонт хвалынского яруса. Аналогичный вопрос возникает относительно тюркянского горизонта, который следует считать подчиненным бакинскому ярусу. Все обсуждаемые изменения стратиграфической схемы древнекаспийских отложений не влияют на излагаемую в настоящей работе картину пространственного распределения литофаций и их смены во времени в течение новейшего отрезка геологической истории юго-восточного Кавказа.

Тюркянский горизонт

Тюркянский горизонт распространен в восточной части Апшеронского полуострова и в Алято-Сальянской зоне. Он представлен в обоих этих районах различными фаціальными комплексами.

Восточно-апшеронский фаціальный комплекс изучен в пределах синклинальных депрессий, а также на погружении калинского поднятия. В основном тюркянский горизонт сложен серыми глинами, с прослоями бурых глин. В кровле горизонта местами серые глины сменяются глинистыми песками. По всей толще наблюдаются мелкие *Gastropoda*, а в бурых глинах редкие *Dreissensia* ex. gr. *rostriformis* Desh.

В направлении подъема шарниров мульд и их замыкания мощность осадков тюркянского горизонта резко сокращается. К данному горизонту, вероятно, относятся и немые отложения, залегающие в основании бакинского яруса бакинской мульды.

В северной части Алято-Сальянской зоны тюркянский горизонт выражен по преимуществу песчано-глинистыми и галечными породами. На юге развиты исключительно глины, местами пестроцветные. Из палеонтологических остатков в рассматриваемых фациях тюркянских слоев были обнаружены лишь *Dreissensia* sp., *Clessinia* sp. (Каламады), мелкие обломки пресноводных гастропод (Бяндован), *Ostracoda* и растительные остатки плохой сохранности. Залегает тюркянский горизонт в этой зоне с заметным несогласием (до 8—10°) на размытых апшеронских слоях.

Бакинский ярус

Мы включаем в объем бакинского яруса, согласно О. В. Дашевской (1944), помимо слоев горы бакинского яруса, и несколько более молодые отложения с *Didacna carditoides* Andrus., *D. evlachia*

¹ Вероятно, отвечает скифским глинам Азово-Черноморья.

² Сарайский ярус по П. А. Православлеву (1908) и С. А. Ковалевскому (1936), послехвалынская свита М. М. Жукова (1945).

Бог., основываясь на том, что в районе Харам и Мишовдага указанные формы были встречены вместе с такими типично бакинскими видами как *Didacna parvula* Nal. и *D. catillus* Eichw. Подразделенные бакинского яруса Д. В. Голубятниковым на три горизонта (нижний с *D. parvula*, средний с *D. catillus* и верхний с *D. rudis*), основанное на детальном изучении разреза горы бакинского яруса, в более широком масштабе, очевидно, неприемлемо. В соответствии с данными О. В. Дашевской практически удобно выделить в бакинском ярусе лишь два горизонта—нижний с *D. parvula* и *D. catillus* и верхний с *D. caraitoides* и *D. evlachia*.

Рассмотрим основные фациальные комплексы бакинского яруса. Дивичинский фациальный комплекс. Бакинские осадки известны в приморской полосе, где они представлены серыми песчанистыми глинами с прослоями песков, отдельными пропластками углестого вещества и включениями окатанной гальки. Свита, не вскрытая до основания, содержит типичную бакинскую фауну: *Didacna parvula* Nal., *D. cf. parvula* Nal., *D. catillus* Eichw., *D. aff. catillus* Eichw., *Dreissensia rostriformis* Desh., *D. celekenia* Andrus¹.

Восточно-апшеронский фациальный комплекс. В синклинальных депрессиях и на крыльях антиклиналей восточного Апшерона собственно бакинский ярус представлен двумя пачками:

1. Бурными глинами с бедной в видовом отношении, но количественно очень богатой фауной, иногда скопляющейся в прослой ракушечников—*Didacna parvula* Nal., и изредка *D. catillus* Eichw.

2. Серыми глинами, в которых в центральной части бакинской мульды собрана следующая фауна: *Didacna parvula* Nal., *D. catillus* Eichw., *Dreissensia ponto-caspia* Andrus., *Dr. anisoconcha* Andrus., *Dr. rostriformis* Desh., *Dr. polymorpha* Pall., *Micromelania* sp., *Clessiniola* sp.

Интересно отметить здесь наличие вулканических пеплов до 60 см мощностью. В направлении сводов антиклиналей осадки становятся более песчанистыми.

Западно-апшеронский фациальный комплекс. Бакинский ярус на западном Апшероне известен лишь в районе Патандар—Шихово. Классические обнажения горы бакинского яруса, описанные Д. В. Голубятниковым (1914), принадлежат этому комплексу. Бакинские слои залегают здесь на размытом апшероне с угловым несогласием в 5°, начинаясь пачкой конгломератов. Выше они представлены песками и песчанистыми глинами, сверху с прослоями известковистых песчаников и известняков.

Хараминско-алятский фациальный комплекс. Осадки бакинского яруса в этой фации представлены преимущественно грубообломочными накоплениями. Особо грубокластический характер и пестрый состав эти осадки имеют в районе Алятской гряды (Ушейкин, 1915; Федоров, 1930 и др.), где их характеризует фауна: *Didacna ex. gr. catillus* Eichw., *D. catillus-rudis* Nal., *D. ex. gr. rudis* Nal., *D. rudis* aff. var. *vulgaris* Nal., *D. rudis* aff. var. *varia* Nal., *D. parvula* Nal., *D. aff. baeri* (= *D. delenda* Bog.).

В области Каламадынского хребта в состав бакинских отложений входит сопочная брекчия, которую некоторые авторы считают „текто-

¹ Приводимые в статье определения фауны моллюсков принадлежат в основном О. В. Дашевской.

нической“. В южной части хребта Малый Харам бакинский ярус сложен уже песчано-глинистыми фациями.

Бакинские слои в районе Алятской гряды залегают с резким угловым несогласием на нижележащих толщах. На Каламадынском хребте они нормально подстилаются пресноводной толщей тюркянского горизонта, на Малом Харам залегают на апшероне без признаков несогласия, а на г. Мишовдаг образуют с апшероном несогласие в 10°.

Сальянский фациальный комплекс. Толща глин бакинского яруса этой фации содержит редкие и тонкие прослой мелкозернистых песков и вулканических пеплов со следующей фауной: *Didacna parvula* Nal., *D. catillus* Eichw., *D. parvula-catillus* Nal., *D. ex. gr. carditoides* Andrus., *Monodacna caspia* Eichw., *Monodacna* sp., *Dreissensia polymorpha* Pall., *Dr. rostriformis* Desh., *Corbicula* sp., *Micromelania* sp., *Theodoxus pallasii* Lindh., *Theodoxus* sp., *Valvata* sp., *Helix* sp. В присводовой части складок бакинские отложения становятся более песчанистыми. Местами они заключают в своем составе пласты сопочной брекчии. В синклиналях бакинские слои лежат спокойно на тюркянских, а в наиболее повышенных частях складок несогласно перекрывают апшерон.

Карамарьянский фациальный комплекс. В полосе Карамарьянского увала бакинский ярус представлен резко нарушенными песчанистыми глинами с *Didacna ex. gr. carditoides* Andrus., *D. aff. evlachia* Bog., *Dreissensia polymorpha* Pall., *Dr. celekenica* Andrus. (Вебер, 1933; Ковалевский, 1936).

Ушталский фациальный комплекс. В междуречье Гердыманчая и Геокчая бакинскому ярусу соответствует нижний отдел ушталской свиты С. А. Ковалевского (1936), сложенный песчанистыми глинами, суглинками, песками, песчаниками с прослоями галечников и вулканических пеплов. Из фауны встречены: крупные *Helix*, *Pupa*, *Cyclostoma*, *Parmacella*, *Pisidium amnicum* Müll. var. *danubialis* Serv., *P. castertanum* Pol. Переход от апшерона к ушталской свите, соответствующей в низах тюркянскому горизонту, постепенный.

В бакинских слоях встречены следующие представители *Ostracoda*: *Pontocypris guriana* Liv., *P. acronasuta* Liv., *Paracypris caramella* Evl., *P. acronasuta* Liv., *Cythera bicornis* Liv., *C. nostras* Liv., *C. olivina* Liv., *C. bacuana* Liv., *C. oforta* Liv., *C. palimpsesta* var. *compressa* Liv., *C. schachdagica* Ad.-Asl. (n. nod.), *C. torosa* Ad.-Asl. (n. nod.), *C. tenerica* Ad.-Asl. (n. nod.), *C. multituberculata* Liv., *C. picturata* var. *venuta* Liv., *C. malva* Liv., *Cytherissa bogatschovi* var. *triformis* Liv., *C. lacustra* Liv., *Cytheridea torosa littoralis* Brady, *Cytheridea subulata* Liv., *Eucythere naphthatscholaniana* Liv., *Loxococoncha bairdia* Müll., *L. petasus* Liv., *L. eichwaldi* Liv., *L. impressa* Liv., *L. gibboides* Evl., *L. bisidis* Ad.-Asl. (n. nod.), *L. caucasica* Ad.-Asl. (n. nod.). В верхнем горизонте (с *Didacna evlachia* Bog.) отмечено большое количество пресноводных форм: *Darwinula aurea* Brady, *Iliocypris gibba* Ramd., *Il. bradyi* Ad.-Asl. (n. nod.), *Limnocythere* sp. Из фораминифер приводятся: *Globigerina bulloides* d'Orb., *Gl. triloba* Egger, *Gl. dubia* Egger, *Gl. aequilateralis* Egger, *Elphidium striatopunctatum* (Ficht. et Moll.), *Gyroldina ex. gr. exculpta* d'Orb., *Triloculina* sp., *Gümbelina globulosa* (Ehrenb.), *Bolivina beyrichi* Reuss., *Bolivina* sp., *Nonion* sp., *Nonionina* sp., *Rotalia beccarii* L. Большая часть этих форм является переотложенной.

Гюргянский ярус

Ревизия соответствующего материала, произведенная О. В. Дашевской, показала, что гюргянские слои на юго-восточном Кавказе распространены шире бакинских и отличаются более мелководным характером и меньшим фациальным разнообразием.

Дивичинский фациальный комплекс Гюргянскому ярусу в Дивичинском районе распространения данного комплекса соответствует толща песчаных глин с прослоями песков и гальки. Северо-западнее в Хачмасском и Худатском районах непосредственно на среднем апшероне залегает мощная толща песчаных глин, песков и глинистых ракушечников с *Didacna hospes* Bog. (in coll.), *Dreissensia celekenica* Andr. и др. („шолларский горизонт“).

Восточно-апшеронский фациальный комплекс. С некоторым несогласием, увеличивающимся с приближением к сводам антиклиналей, на бакинских слоях, выполняющих крупные мульды, залегает песчано-глинистая толща с прослоями ракушечников с богатой фауной *Didacna naliokini* Wass. (= *D. incrassata* Bog.), *D. delenda* Bog., *D. kovalevskii* Bog., *D. parens* Bog. (n. pod.), *D. trigonula* Dasch. (in coll.), *D. cristata* Dasch. (in coll.), *Monodacna* n. sp., *Dreissensia rostriformis* Desh., *D. cf. celekenica* Andr., *Micromelania elegantula* Dyb., *M. spica* Dyb., *M. dimidiata* Eichw., *M. caspia* Eichw.

Западно-апшеронский и восточно-кобыстанский фациальный комплекс. На западном Апшероне и в юго-восточном Кобыстане гюргянская толща представлена галечниками и песками, залегающими в виде высоких (от 130 до 240 м) террас с *Didacna naliokini* Wass. (= *D. incrassata* Bog.), *D. carditoides* Nal. et Anis. по Andr. etc. Возможно, что часть этих террас является еще бакинской.

Алято-сальянский фациальный комплекс распространен очень широко, слагая крылья антиклиналей и мощной толщей выполняя синклинальные прогибы. Он отличается значительной изменчивостью фаций. Можно выделить два фациальных подкомплекса—северный, более грубокластический, с участием ракушечников, и южный—песчано-глинистый с *Didacna colossea* Dasch. (in coll.), *D. parens* Dasch. (in coll.), *D. kovalevskii* Bog., *D. delenda* Bog., *D. naliokini* Wass. (= *D. incrassata* Bog.), *D. trigonula* Dasch. (in coll.), *D. cristata* Dasch. (in coll.), *D. aff. carditoides* Nal. et Anis. по Andr., *D. cf. evlachia* Bog., *D. aff. catillus* Eichw. (последние две в единичных случаях), *Monodacna caspia* Eichw., *Monodacna* sp. (напоминающая *M. colorata* Eichw.), *Adacna plicata* Eichw., *A. grimmi* Eichw., *Dreissensia polymorpha* Pall., *D. rostriformis* Desh., *D. aff. celekenica* Andr., *Corbicula fluminalis* Müll., *Unio*, различные *Gastropoda*.

Ушталский фациальный комплекс. В молассовых предгорьях южного склона Большого Кавказа континентальным эквивалентом гюргянского яруса служит верхняя, или собственно ушталская свита С. А. Ковалевского (1936), выраженная чередованием галечников (конгломератов) и суглинков. В суглинках этой свиты содержится наземная фауна: *Pupa*, *Cyclostoma*, *Helix*, *Parma-cella*. Изредка отмечаются пропластки вулканических пеллов. В северном направлении материал грубеет и суглинки выклиниваются. Эта галечниковая толща по М. Д. Гаврилову соответствует иванов-

ской свите С. А. Ковалевского. Верхнеушталская и ивановская свиты залегают со значительным несогласием то на апшеронских (сел. Падар), то на морских верхнебакинских (там же), то на нижнеушталских (сел. Тюбикенд) отложениях.

Хазарский ярус

По хазарским отложениям для разных участков интересующей нас области имеется очень неравноценный материал, однако общая картина распространения этих образований все же является достаточно ясной. Различаются два горизонта хазарских террас—древнехазарский с *Didacna vulgaris*¹ и новохазарский—с *D. surachanica*.

В Дивичинском районе древнехазарский возраст имеет, повидимому, терраса, сложенная галечниками с *Didacna* aff. *surachanica* Andr., *D. incrassata* Bog., *D. artemiana* Bog., *D. aff. incrassata* Bog. и т. д. и прослеживающаяся на высоте от 150 до 250 м. Аналогичная по высоте терраса, но без фауны, установлена южнее на склонах Бешбармакского хребта. Здесь же установлена и более низкая, не достигающая 200 м, терраса, очевидно, уже новохазарская; она протягивается к ст. Яшма. Сложены эти террасы преимущественно галечниками.

В пределах Апшеронского полуострова хазарские осадки сохранились, главным образом, в синклиналях. На правобережье р. Сумгаит хазарские террасы располагаются на меньших высотах (50—100 м). Они сложены песками с прослоями гравия, галечника и песчаных ракушечников с фауной: *Didacna surachanica* Andr., *D. crassa* Eichw., *D. postcarditoides* Nal. и т. д. К юго-востоку отсюда эти же, вероятно, террасы снова сильно повышаются (до 150 и более метров). Ключки высоких, заведомо хазарских, террас известны на западном Апшероне на высотах до 200 м. Они сложены галечниками, песками и ракушечниками с *Didacna crassa* Eichw., *D. baeri* Grim. (= *D. delenda* Bog.), *D. surachanica* Andr., *D. postcarditoides* Nal., *D. incrassata* Bog. и др.

Такой же характер носят и примерно на той же высоте располагаются хазарские террасы на склонах горы Гамидкаласы и в других местах (Сулин и Султанов, 1931; Голубятников, 1927). В отложениях этих террас О. В. Дашевская определила *Didacna naliokini* Wass. (= *D. incrassata* Bog.) и *D. surachanica* Andr. Южнее и восточнее хазарские террасы сильно понижаются. В масазырской синклинали хазарские отложения, дислоцированные согласно с плиоценом, на небольшом расстоянии изменяют свою высоту на 50 м. В ряде районов северного Апшерона хазарские террасы сложены детритусовыми известняками, ракушечниками и конгломератами. Высота их сильно колеблется—от 20 до 130 м. В районе с. с. Кюрдаханы и Маштаги имеется целая серия низких (от 4 до 64 м) хазарских террас. Самая низкая терраса сложена на севере песками, а южнее—раковинными известняками с *Didacna surachanica* Andr. и др. Следующая терраса образована галечниками. В ракушечниках наиболее высокой террасы собраны *Didacna surachanica* Andr., *D. aff. incrassata* Bog. (переходная к *D. surachanica* форма), *D. aff. vulgaris* Andr.

¹ Возможно, что древнехазарский горизонт частично или полностью совпадает с гюргянской толщей.

Восточнее, в районе с. с. Бузовны и Кала хазарские террасы местами располагаются уже на отрицательных отметках.

В наиболее восточной из синклиналей Апшеронского полуострова хазарские осадки залегают уже не в виде террас, а в составе согласной пластуемой серии древнекаспийских отложений; мощность их здесь измеряется уже десятками метров. К югу от сел. Кала высота террас с *Didacna surachanica* снова несколько увеличивается. На южном побережье Апшеронского полуострова хазарские террасы повышаются от нескольких метров на берегу до почти 60 м в немногих километрах севернее. Наиболее высокая из этих террас содержит такую же, как и нижняя, фауну: *Didacna surachanica* Andrus., *D. incrassata* Bog. и т. д.

В районе Биби-Эйбата к хазарскому ярусу должны быть отнесены три или четыре нижних террасы из пяти, описанных Д. В. Голубяниковым (1914) как террасы среднего отдела древнекаспийских отложений. Все террасы сложены конгломератами. В средней найдена *Didacna crassa* Eichw. На горе Отманбозыдаг имеются два клочка террас с *Didacna surachanica* Andrus. и *D. crassa* Eichw. (= *D. incrassata* Bog.) (60—80 м). На горе Малый Кяниздаг на несколько большей высоте залегают ракушечник с *Didacna surachanica* Andrus., *D. delenda* Bog., *D. cf. incrassata* Bog., *D. aff. kovalevskii* Bog.

В районе Алятской гряды к хазарским отложениям отнесены песчано-ракушечниковые террасы, содержащие *Didacna aff. surachanica* Andrus., *D. crassa* Eichw., *D. vulgaris* Andrus., *D. postcarditoides* Nal.

На северо-западном конце гряды террасы с той же фауной залегают на значительной высоте (до 230 м) с заметным наклоном, причем в соответствии с уменьшением высоты террасы уменьшается грубость осадков. По периферии малохараминской антиклинали слои с *Didacna surachanica*, достигающие нескольких десятков метров мощности, сильно дислоцированы. На хребте Мишовдаг амплитуда хазарских террас уже не достигает 100 м. На юго-западном склоне хребта Каламадын на несколько больших высотах отмечены обрывки наклонной древнехазарской террасы с фауной *Didacna surachanica* Andrus., *D. carditoides* Nal., *D. crassa* Eichw. (= *D. incrassata* Bog.), *D. vulgaris* Andrus. и т. д. На Кюровдаге хазарскому ярусу, очевидно, соответствует серия террас более молодых, чем гюргянские, так как последний ярус здесь представлен весьма полно. Западнее меридиана Казимагомеда хазарские осадки в морской фации встречаются в районе Мингечаурского ущелья Куры (Приклонский, 1932).

Важной чертой хазарских отложений юго-восточного Кавказа является их повсеместная и иногда сильная дислоцированность, особенно ярко выраженная в Алято-Сальянской зоне, а также в западной и центральной частях Апшеронского полуострова. На хр. Малый Харам слои с *Didacna surachanica* с угловым несогласием в 20° залегают на осадках нижнего антропогена. На Апшеронском полуострове хазарские отложения приурочены к мульдам и дислоцированы вместе с более древними осадками, иногда до 65°. И. М. Губкин (1915) для района сел. Перекишкюль описал надвиг коунских слоев на хазарские образования. На северо-западном окончании фатьмаинской антиклинали И. А. Меликов и К. С. Магатаев (устное сообщение) отмечают разрыв, смещающий не только третичные пласты, но и хазарские террасы.

Хвалынский ярус

Террасы хвалынского яруса отличаются преобладанием *Didacna praetrigonoides* Nal. (в новохвалыньских осадках замещаются *D. trigonoides* Pall.) и *D. paralela* Bog., наряду с которыми, особенно в древнехвалыньских отложениях, продолжают встречаться *D. delenda* Bog. (Федоров, 1948). Здесь исчезают известные в хазарских отложениях *Didacna vulgaris* Andrus., *D. incrassata* Bog., *D. crassa* Eichw. (= *D. incrassata* Bog.) и т. д. Востальной фауна близка к современной. Дислокация хвалыньских террас является обычно довольно слабой, за исключением Алято-Сальянской зоны. Хвалыньскому ярусу отвечает серия террас (не менее двух), из которых нижняя (новохвалыньская, или кемрудская по П. А. Православлеву, 1908, и С. А. Ковалевскому, 1936, 1939) характеризуется появлением *Didacna trigonoides* Pall., а верхняя (древне- или собственно хвалыньская) — присутствием *D. praetrigonoides* Nal. Древнехвалыньский возраст имеет Шолларская наклонная равнина, сложенная аллювиальными и прибрежно-морскими накоплениями. Она отделена уступом от Хачмасской приморской равнины новохвалыньского возраста (Пустовалов, 1936). В восток-юго-восточном направлении терраса суживается, в ней появляется морская фауна и у сел. Дивичи она является уже типично морской террасой. Далее к юго-востоку эта галечниковая терраса имеет широкое распространение (Голубяников, 1938; Пустовалов, 1936; Яснев и Али-заде, 1936; Гроссгейм, 1948 и др.), располагаясь на уровне около 100 м. В этих же районах имеется более низкая, но также древнехвалыньская терраса, постепенно понижающаяся к устью р. Сумгаит; на правом берегу этой реки сохранился ее береговой вал.

На Апшеронском полуострове слои с *Didacna praetrigonoides* выражены песками, галечниками, глинами и ракушечниками. На северном Апшероне они образуют террасу, высота которой изменяется от нескольких метров до 20—30 м над уровнем Черного моря. На восточном Апшероне эти осадки залегают уже на отрицательных отметках, снова несколько повышаясь в юго-западной части полуострова. В Ясамальской долине и у Отманбозыдага высота террасы повышается вглубь материка на несколько десятков метров. В районе Шорбулага отмечено три хвалыньских террасы на высотах примерно от 30 до 120 м. Песчано-глинистые, с галечником в основании террасы с *Didacna praetrigonoides* окаймляют побережье юго-восточного Кобыстана и отчетливо выделяются в Алятском районе (С. Ф. Федоров, 1930 и др.). К югу от Алят нижнехвалыньские осадки вдаются глубоким заливом в область Куринской депрессии. А. Л. Путкардзе в одном из районов по северному борту депрессии отмечает дислоцированную террасу, сложенную ракушечниками, песками и суглинками с валунами более древних пород на высотах до 100 и более метров (устное сообщение). Из осадков этой террасы О. В. Дашевская определила *Didacna praetrigonoides* Nal., *D. aff. praetrigonoides* Nal., *D. cf. delenda* Bog., *D. aff. kovalevskii* Bog. и т. д. На хр. Мишовдаг С. А. Якуббеков (устное сообщение) отметил террасу с древнехвалыньской фауной примерно на той же высоте. На западном склоне этой возвышенности имеются более низкие террасы, также древнехвалыньские, сложенные глинами с прослоем песка (Приклонский, 1932). К югу эти террасы быстро погружаются и в депрессии между Мишовдагом и Кюровдагом находятся на высоте, близкой к уровню Черного моря. К западу одна из террас этой серии сливается с ров-

ной поверхностью Ширванской степи. В ней М. П. Воронин собрал богатую фауну: *Didacna* cf. *praetrigonoides* Nal., *D. parens* Dasch. (in coll.), *D. cf. plana* Dasch. (in coll.), *Adana laevigata* Eichw. и т. д. В верхней пачке грубозернистых песков, содержащей линзу вулканического пепла, были обнаружены *Didacna* aff. *incrassata* Vog. Далее на запад террасы с *Didacna praetrigonoides* имеют значительное распространение на низких, но положительных отметках (Приклонский, 1932). Крайний западный пункт, в котором известна терраса с *Didacna praetrigonoides*—это Мингечаурское ущелье р. Куры, где она отмечена на высоте около 50 м (Приклонский, 1932).

В то время, как в Алято-Сальянской зоне древнехвалынские образования дислоцированы хотя и слабо, но вполне ощутимо, на Апшеронском полуострове, Кобыстане и в Киялинско-Дивичинской полосе они почти горизонтальны и лишь незначительно поднимаются от берега вглубь материка.

Новохвалынские отложения с *Didacna trigonoides* Pall. связаны в общем с современной береговой линией и, за исключением Алято-Сальянской зоны, далеко от нее не встречаются. Новохвалынская терраса в Дивичинском и Сиазанском районах образует приморскую равнину, постепенно повышающуюся от берега моря к подножью гор и пересекающую при этом нулевую изогипсу. Она расширяется в области равнины Богаз, где в осадках ее найдены *Helix*. Повидимому, это отложения древнего эстуария р. Сумгаит. Ближе к морю среди глин появляются прослои детритусового песка и ракушечника с *Didacna trigonoides* Pall., *Dreissensia polymorpha* Pall. и т. д.

На Апшеронском полуострове хвалынские террасы залегают клочками, имеют отрицательные отметки и сложены глинистыми и грубозернистыми песками и ракушечниками. На южном побережье полуострова новохвалынскому горизонту соответствуют, вероятно, две террасы—одна ниже, другая выше нулевой изогипсы. Клочки второй из этих террас встречаются и на южнокобыстанском побережье.

В районе Аджакабульского озера новохвалынской террасе отвечает, вероятно, II терраса В. А. Приклонского, приуроченная к нулевой изогипсе. В районе Ленкорани Н. И. Лебедев (1941) отмечает две новохвалынские террасы на отрицательных отметках. Ближе к морю эти террасы погружаются под более молодые осадки с *Cardium edule*. Подошва их располагается на глубине более 50 м от уровня Каспия.

По данным В. Р. Волобуева (1945), в пределах Куриной депрессии и Ленкоранского побережья хорошо выделяется терраса примерно на уровне нулевой изогипсы, причем почвы, образовавшиеся на этих террасах и на четырех более низких, резко различаются по солевому составу и другим признакам. Здесь мы, очевидно, имеем дело с древнехвалынскими (0 м), новохвалынскими и новокаспийскими террасами.

Новохвалынские террасы нигде не показывают сколько-нибудь отчетливой дислоцированности, но высотные отметки их обнаруживают заметные колебания, указывая на некоторое изогнутие, вызванное в основном волновыми движениями.

Новокаспийский ярус

Новокаспийскими осадками заканчивается разрез антропогенных отложений области. Осадки этого яруса характеризуются появлением, наряду с новохвалынской фауной, *Cardium edule* L. Фаунистически

можно различить три горизонта. Наиболее древними являются осадки, содержащие вымершую форму *Cardium edule* L. var. *magna* Golub. Подобно тому как *Cardium edule* L., проникнув в XIX в. из Средиземного моря в Красное, образовал новую форму *Cardium isthmicum* так же, вероятно, и ранее, попав из Черного моря в новые условия существования Каспийского бассейна, *Cardium edule* перешел в другую разновидность—*Cardium edule* var. *magna* Golub. Осадки горизонта с *C. edule* var. *magna* Golub. известны на о. Артема (Голубятников, 1908), в районе сел. Бузовны (Абрамович, 1914), в районе оз. Зых и в районе мыса Бяндован. И. П. Сантурян, отметивший эту террасу на Бяндоване, указал, что здесь в состав ее входят потоки сопочной брекчии.

Осадки среднего горизонта новокаспийского яруса, содержащие уже только *Cardium edule* L., узкой лентой окаймляют все побережье юго-восточного Кавказа, как правило, не поднимаясь выше минус 16—17 м, а чаще не достигая этой высоты.

Литологически слои с *Cardium edule* представлены песками, обычно грубыми, плохо отсортированными, из обломков ракуши. Пески иногда глинистые, в других случаях содержат примесь гальки. Местами отчетливо выражены береговые валы. В районе сел. Бильгя осадки с *Cardium edule* L. представлены ракушечником мощностью в несколько метров, причем подошва этого пласта заметно опущена ниже современного уровня Каспия (Селимханов и Тихомиров, 1947).

На склонах ряда грязевых вулканов Алято-Сальянской зоны осадки с *Cardium edule* L. нарушены (до 10° на Дуровдаге) и подняты на высоту, значительно превышающую нормальное их положение. Явления эти обусловлены деятельностью грязевых вулканов (выпирание сопочной брекчии из кратера вулкана влекло за собой поднятие отложенных вокруг кратера осадков).

Наконец, наиболее юные осадки, содержащие моллюск *Mytilaster lineatus* Gmel., появившийся в Каспийском море лишь в 1918 г., составляют верхний горизонт новокаспийского яруса. Они выступают узкой полоской вдоль современной береговой линии Каспия, обнажившись, главным образом, благодаря понижению уровня моря за последние 10—12 лет. Однако кое-где мощность песчаных накоплений этого горизонта достигает уже более метра.

Сделанный нами обзор морских антропогенных образований юго-восточного Кавказа убеждает нас в том, что нарушенность их значительно более интенсивная, чем это обычно принято думать. Дислокации эти в общем согласуются с тектоникой третичных слоев. При этом в наиболее крупных чертах они воспроизводят основные структурные формы, созданные волновыми движениями и, прежде всего, изолиниями высот залегания обрисовывают юго-восточную периклинал сводового воздымания Большого Кавказа, расчленяющуюся на два наиболее далеко выдающихся на восток выступа—один в пределах Апшеронского полуострова и другой—в полосе Алятской гряды. В деталях же наклон террас, особенно более древних, соответствует складчатым деформациям неогеновых слоев.

Конечно, при использовании изменений высотных отметок террас для суждения о направлении и амплитуде тектонических движений постоянно необходимо иметь в виду, что эти отметки могут испытывать значительные колебания вне всякой зависимости от тектонических деформаций, в силу различной удаленности отдельных точек древнего морского дна, соответствующих ныне наблюдаемым клочкам террас, от береговой линии и различной глубины бассейна в этих точ-

ках (Зенкович, 1948). Это в особенности справедливо для наиболее молодых (хвалыньских и новохвалыньских) террас южного побережья Апшеронского полуострова и юго-восточного побережья Кобыстана, поскольку эти террасы обнаруживают постепенное повышение своих отметок от современного берега вглубь материка (Ясамальская долина, Карачухур и другие районы).

Подобное изменение отметок наиболее естественно связывать с первичным уклоном дна бассейна. В. П. Зенкович и П. В. Федоров совершенно справедливо указывают, что необходимо сопоставлять высотные отметки лишь древних береговых линий. Однако подобные наблюдения по юго-восточному Кавказу пока отсутствуют, и мы вынуждены пользоваться лишь материалом по самим террасам. То обстоятельство, что отметки этих террас испытывают колебания в весьма значительных пределах, от отрицательных по отношению к современному уровню Черного моря до положительных, и притом колебания вполне закономерные, согласующиеся для различных террас между собой и обнаруживающие очевидную согласованность со структурой, — убеждает нас в том, что главной причиной изменения высот террас являются все же тектонические движения и что с известной поправкой составленные нами схемы (Хаин, 1950) отражают режим этих движений.

Речные террасы

Террасы, выделенные для долин различных рек юго-восточного Кавказа отдельными исследователями, сравнительно легко поддаются сопоставлению. Первая терраса (высота 1–3 м) прослеживается повсеместно и притом почти на одном и том же уровне. То же может быть сказано относительно второй террасы (высота 4–10 м), которая не выявлена лишь в местах, хуже всего изученных в этом отношении, — в долинах р.р. Пирсагат и Ахсу. Третья терраса (высота 10–19 м) не отличается постоянством — в ряде долин она не выдержана. Четвертая (высота 20–60 м) несколько более устойчива, так же, как и пятая (высота 30–120 м). Вполне удовлетворительно обстоит дело с шестой террасой (высота 60–210 м), хотя во многих долинах она не сохранилась. Все эти террасы имеют аккумулятивный характер. В некоторых долинах отмечены и более высокие террасы, в основном эрозионные. С. А. Ковалевский обнаружил по р. Геокчай шесть террас на уровне от 150 до 450 м и по р. Дамирапаранчай три террасы на уровне от 150 до 200 м. Э. Ш. Шихалибейли (устное сообщение) по р. Курмухчай отмечает две высокие террасы. К. Н. Паффенгольцем (1931) отмечена по р. Белокан-ор одна высокая терраса, Н. Н. Ростовцевым по р. Самур выявлены три подобные террасы. Эти террасы должны быть увязаны с поверхностями выравнивания.

Далее перед нами встает задача увязки речных террас с морскими с целью установления возраста первых. Фактический материал в этом отношении доставляется реками северного склона — от Самура до Сумгаита.

И. Ф. Пустовалов (1936) установил, что харушинская терраса Вельвелячая, отвечающая по Кудиялчаю террасе, на которой расположен г. Куба, по Кусарчаю — террасе, на которой стоят Кусары, и на Самуре — койсунской террасе В. Д. Голубятникова, переходит в морскую террасу, по которой к востоку-юго-востоку от Вельвелячая следует шоссе Куба — Дивичи (четвертая морская терраса нашей номенклатуры). И. Ф. Пустовалов считал эту террасу верхнебакинскую,

основываясь на определениях В. В. Вебера фауны из ее отложений. Однако, по новейшим данным, эту террасу следует считать верхней древнехвалыньской, т. е. относить ко времени *Didacna praetrigonoides* NaI. Необходимо отметить, что представление И. Ф. Пустовалова гармонировало с материалами В. Д. Голубятникова (1937), установившего переход койсунской террасы в балке Сугют-Дере (к западу-юго-западу от ст. Белиджи Азербайджанской ж. д.), в также верхнебакинскую, по его мнению, морскую террасу с *Didacna rudis* NaI., *D. rudis* var. *catillus rudis* NaI., *D. cf. parvula* NaI., *D. catillus* Eichw., etc. (определения А. Г. Эберзина). Терраса эта занимает относительное гипсометрическое положение, совершенно идентичное IV террасе Дивичинского района. Фауна, найденная В. Д. Голубятниковым, несомненно нуждается сейчас в переопределении.

Для террас долины Тегчая переход в морские террасы установлен В. А. Гроссгеймом и С. А. Ковалевским. По сообщению С. А. Ковалевского, «современная долина Тегчая, отвечающая второй речной террасе, поднимается над руслом метров на 5–6. Долина эта при выходе к морю сливается с Киязинской приморской равниной, т. е. с террасой с *D. praetrigonoides*. Далее С. А. Ковалевский отмечает переход третьей террасы Тегчая в четвертую морскую, что еще раньше было указано В. А. Гроссгеймом. В то же время вторую террасу Тегчая мы считаем соответствующей четвертой речной террасе общей номенклатуры. Таким образом, последняя должна отвечать верхней древнехвалыньской террасе.

Наконец, для четвертой террасы Тегчая (пятой общей номенклатуры) С. А. Ковалевским констатирована связь с первой террасой хребта Варафта, т. е. с пятой морской, новохазарской террасой.

В долине Сумгаита, согласно И. М. Губкину (1914), террасы среднего яруса древнекаспийских отложений залегают на высоте 40 и 60 м над рекой, в то время как IV речная терраса проходит на уровне 20 м над руслом. Это дало основание В. В. Веберу (1936) сопоставить пятую речную террасу и отвечающую ей «нижнюю аллювиальную мантию» со средним ярусом древнекаспийских террас, т. е. хазарским. Повидимому, будет правильным приравнять пятую террасу Сумгаита к 40-метровой морской террасе, т. е. новохазарской. III и IV террасы Сумгаита В. В. Вебер приравнивает к верхнему ярусу древнекаспийских террас, что в общем также согласуется с данными по Тегчаю. Вызывает сомнение в схеме В. В. Вебера лишь отнесение II террасы Сумгаита уже к эпохе отложения осадков с *Cardium edule*, между тем гораздо более логичным является ее параллелизация с террасой с *D. trigonoides*.

В итоге всех приведенных данных намечается приводимое ниже сопоставление речных и морских террас юго-восточного Кавказа. Для сравнения в этой таблице отражены также представления других исследователей.

Поверхности выравнивания

Древние поверхности выравнивания (денудационные поверхности), широко развитые вообще на Большом Кавказе (Варданянц, 1933 и др.), были изучены нами в юго-восточной части Кавказа. В настоящее время нами выделяется здесь пять древних поверхностей выравнивания: 1) Шахдагская, 2) Салаватская, 3) Ковдагская, 4) Дибрарская и 5) Гюрдживанская.

Шахдагская поверхность выравнивания является наиболее высокой на юго-восточном Кавказе, располагаясь на уровне

Сопоставление речных и морских террас юго-восточного Кавказа

Речные террасы	Морские террасы		
	По В. Д. Голубятникову и И. Ф. Пустовалову	По В. В. Веберу	По В. Е. Ханну и В. А. Гроссгейму
I		Отложения с <i>Cardium edule</i> L.	Новокаспийская терраса с <i>C. edule</i> L.
II	Хвалынская терраса (с <i>D. praetrigonoides</i> Na I.)		Новохвалынская (кемрудская) терраса с <i>D. trigonoides</i> Pall.
III		Верхний ярус древнекаспийских террас	I древнехвалынская терраса с <i>D. praetrigonoides</i> Na I.
IV	Хазарская терраса (с <i>D. crassa</i> Eichw., <i>D. catillus</i> Eichw.)		II древнехвалынская терраса с <i>D. praetrigonoides</i> Na I.
V	Верхнебакинская терраса	Средний ярус древнекаспийских террас	Новохаазарская терраса с <i>D. surachanica</i> Andrus.
VI	Нижнебакинская терраса		Древнехаазарская (сингильская) терраса с <i>D. vulgaris</i> Andrus.

около 3800—4000 м. К ней относится плоская поверхность массива гор Шахдаг и Кизылкая, постепенно снижающаяся к востоку, а также противоположные вершины Главного Водораздельного хребта, имеющие почти такие же высоты, как и горная группа Шахдага. Учитывая общее снижение данной поверхности выравнивания к востоку, можно предположить, что еще ряд более восточных вершин Главного водораздела, вплоть до горы Бабадаг, представляет собой останцы Шахдагской поверхности выравнивания, возможно, дополнительно сниженные в процессе молодой денудации.

Салаватская поверхность выравнивания, прослеживающаяся на высоте 2800—3200 м, имеет широкое развитие в пределах южного склона до меридиана горы Бабадаг на востоке. Она занимает приводораздельные участки южного склона Главного хребта и вытягивается вдоль него узкой, но отчетливой полосой. На северном склоне, восточнее горной группы Шахдага, эта поверхность занимает более широкое пространство, очерчивая как бы периферию высокогорной части Большого Кавказа. Возможно, что более пологий север-

ный склон Главного водораздела с несколькими плоскими вершинами, за исключением горы Бабадаг, является частью Салаватской поверхности выравнивания.

Ковдагская поверхность выравнивания, располагающаяся ниже перечисленных, на высоте 2000—2400 м, сохранилась лучше и полнее всего в районе Ковдаг-Агризлагского нагорья и Ниалдагского хребта. К этой поверхности принадлежит также вершина горы Дибрар. Ковдагская поверхность выравнивания обрывается к Аватаранской (Алазано-Агричайской) долине, в то время как восточнее р. Гердыманчай, южнее ниалдагских обрывов, мы видим новую ступень, о которой речь будет ниже. В области северного склона к Ковдагской поверхности должно быть отнесено плоское нагорье Судурских эйлагов и хребтов Каракая, Сарыкая и Кизылкая и восточное продолжение Шахдагского массива (к востоку от р. Кудиялчай), а также обширное плоское нагорье по обе стороны долины р. Вельвелячай.

Дибрарская поверхность выравнивания. В области южного склона к этой поверхности относятся столовые возвышенности хребтов Зардакямар и Алаташ, плоские водораздельные высоты, носящие характерное название Тахтаэйлаг (тахта—по-азербайджански доска), и, наконец, на самом юге—высокое плато Набурдаг у сел. Хильмили. На склонах горы Дибрар средняя высота поверхности выравнивания достигает 1500—1600 м. К югу она постепенно уменьшается и для Набурдагского плато уже едва достигает 1000 м. Здесь эта поверхность выравнивания круто обрывается к югу.

К западу от р. Пирсагат к Дибрарской поверхности принадлежат пологие возвышенности к северу от Шемахи и Баскальское нагорье. Западнее на южном склоне мы не обнаруживаем Дибрарской поверхности вплоть до р. Фильфиличай. Она появляется вновь к западу от этой реки, прослеживаясь, согласно Э. Ш. Шихалибейли, на высоте от 1200 до 1600 м.

Продолжение данной поверхности выравнивания мы находим в столовых высотах Фындыгана и водораздела между реками Дудар и Тегчай. На северном склоне в качестве останцев Дибрарской поверхности должны рассматриваться сивелированные древней эрозией вершины правобережья р. Гильгинчай, а также Хизинское плато. Дибрарская поверхность выравнивания окаймляет также высоты, принадлежащие к более древней Ковдагской поверхности в бассейне р. Вельвелячай. К этой же поверхности должна относиться плоская возвышенность Сааданско-Бешбармакского хребта, а также самая верхняя из террасовидных площадок склонов хребта Варафта в районе сел. Киязи.

Особенностью Дибрарской поверхности выравнивания является то, что кое-где на ней сохранились древние степные почвы (чернозем), которые не могут образоваться в высокогорных условиях. К участкам с такими почвами относится, например, Астраханское плато (Смирнов-Логинов, 1934) с реликтами ковыля на нераспаханных участках (устное сообщение А. А. Гроссгейма), а также ковыльные черноземные степи Нагорного Дагестана (Гуниб, Леваши и др., отвечающие Дибрарской поверхности плоскогорья) (Гроссгейм, 1925; Кузнецов, 1913; Голубятников, 1937).

Вопрос о происхождении этих почв и растительности окончательно не решен. Н. И. Кузнецов (1913), например, считал, что ковыльные степи зародились в горных условиях и в дальнейшем распространились на обширные низменности. По нашему мнению, наличие чер-

ноземов и ковыльных степей на высоте более 1000 м говорит о первоначально гораздо более низком их положении. Ниже мы вернемся к этому вопросу при определении возраста поверхностей выравнивания.

Гюрдживанская поверхность выравнивания, наиболее низкая из древних поверхностей выравнивания юго-восточного Кавказа, выделена была впервые в междуречье Ахсу—Гердыманчай к югу от Баскальского нагорья (Хаин, 1937). Здесь эта поверхность находится на высоте 600—700 м. Местами на ней сохранились клочки молодых галечников (древнеаллювиальных или, быть может, флювиогляциальных). К западу от р. Гердыманчай Гюрдживанское плато переходит в обширное междуречное плоскогорье Аджиноурских степей, отделяющее Алазано-Агричайскую долину от долины среднего течения р. Куры. Гюрдживанская поверхность здесь тектонически деформирована в соответствии со складчатостью Ширакско-Аджиноурской полосы. В результате мы имеем не плато, а ряд антиклинальных возвышенностей и синклинальных понижений. На всем этом пространстве Гюрдживанской поверхности соответствует покров ушталско-ивановских галечников, также изогнутых в пологие складки. Еще дальше на запад продолжением деформированной Гюрдживанской поверхности служат Ширакские степи. К востоку от р. Гердыманчай Гюрдживанское плато уже повсюду носит характер плоской поверхности, примыкающей на севере к Дибрарской поверхности, а к югу обрывающейся к Куринской низменности.

Продолжением Гюрдживанского плато в этом направлении служит полого волнистая возвышенность, распространяющаяся к югу и юго-востоку от г. Шемахи и ограниченная на юго-западе невысоким Ленгебизским хребтом, сложенным денудационно устойчивой серией песчаников продуктивной толщи. Средний уровень этой возвышенности превышает 500 м и приближается к 1000 м. Далее к востоку, примерно на тех же высотах, мы находим платообразную поверхность, развитую в районе сел. Маразы и отмеченную еще в трудах Н. И. Андрусова. Это плато резко контрастирует с сильно расчлененным рельефом южного Кобыстана. Возможно, что еще восточнее останцами галечникового покрова той же поверхности является выделенная В. В. Вебером „верхняя аллювиальная мантия“ Боянатинского района, постепенно снижающаяся к востоку от 400 до 300 и менее метров. Она хорошо выражена на водоразделе хр. Джемгичай и Джейранкемес.

Галечники этой „мантии“ облекают некоторые возвышенности, однако, принимая во внимание наклон всех денудационных поверхностей от центра горной страны к периферии, указанные высоты укладываются в понятие Гюрдживанской поверхности выравнивания. Пологоволнистый рельеф отдельных наиболее повышенных участков южного Кобыстана, плоская поверхность („платообразная“, по выражению М. М. Жукова) Алятской гряды, на которой сохранились обрывки террас гюрдживанского возраста, дают нам указания о распространении Гюрдживанской поверхности к югу от описанных участков. Постепенно снижаясь до 300—200 м, Гюрдживанская поверхность резко обрывается затем в сторону Нижне-Куринской равнины и Каспийского моря.

На северном склоне юго-восточного Кавказа к Гюрдживанской поверхности должны быть отнесены высокие (до 400—500 м) террасы в районе горы Бешбармак (Голубятников, 1930), у сел. Ак-Сиазань и на хребте Варафта. К западу от Гильгинчая эта терраса повышается

до 500—700 и даже 800 м. Возможно, что к данному стратиграфическому уровню принадлежит также высокая терраса в районе сел. Дагбилиджи, близ Дивичей. Есть основания относить к тому же возрасту и поверхность Кусарской наклонной равнины, спускающуюся на севере до высоты около 200 м, но поднимающуюся на юге до 1800—2000 м и более, что свидетельствует об интенсивном сводообразном поднятии этой части юго-восточного Кавказа в начале антропогена.

Таким образом, мы видим, что лучше всего сохранилась наиболее низкая поверхность выравнивания—Гюрдживанская, с покровом галечников. Дибрарская поверхность несет лишь кое-где остатки древних почв и растительности. Ковдагская поверхность хорошо прослеживается в рельефе, но ее останцы разобщены более, чем у двух предыдущих. Наконец, Салаватская и Шахдагская поверхности очень сильно пострадали от размыва, и на обширных пространствах иногда можно отметить лишь общее тяготение высот к определенному уровню.

Прежде чем перейти к выяснению возраста указанных поверхностей выравнивания, надо сказать, что вообще под возрастом последних следует понимать тот иногда достаточно длительный промежуток времени, в продолжение которого вырабатывался рельеф почти предельной равнины. Повидимому, поверхности выравнивания могут образовываться при преобладании различных факторов (эрозия, абразия и др.), и в каждом конкретном случае надо особо осветить эту сторону вопроса. Нельзя давать (как это делает Б. Л. Личков, 1945) универсальную схему как стратиграфии, так и происхождения (кстати сказать, мало вероятного) нагорных лестниц. Даже только на Кавказе мы имеем, повидимому, поверхности выравнивания, образовавшиеся различным путем.

На нашем примере видно, что Гюрдживанская поверхность с мантией галечников и Дибрарская с ковыльными степями приобрели свою форму под влиянием различных агентов. Нельзя также согласиться с мнением К. К. Маркова (1947), что всегда в горных странах мы имеем дело с одной, поднятой на разные уровни, поверхностью. Вряд ли возможно одновременное образование чернозема ближе к центру горной страны и покрова галечников дальше от него. Отсутствие разрывов вдоль границ между различными поверхностями, а также извилистость этих границ на юго-восточном Кавказе подтверждает, что мы наблюдаем в этой области ряд поверхностей различного возраста.

Генезис поверхностей выравнивания продолжает оставаться остро дискуссионным вопросом в геоморфологической литературе (Марков, 1948; Шукин, 1948; Николаев, 1949 и др.). Несомненно, что эти поверхности возникают в отличных гипсометрических условиях, чем те, в которых мы их в настоящее время находим. Они первоначально полого поднимаются от береговой линии морского или озерного бассейна и представляют, повидимому, в подавляющем большинстве случаев древние наклонные аллювиальные равнины со смытым и первоначально, вероятно, маломощным чехлом аллювиальных накоплений. В некоторых случаях эти поверхности или их наиболее пониженные (первично) участки могли образоваться и ниже уровня моря, т. е. представлять собой абразионные или абразионно-аккумулятивные подводные равнины, сначала покрытые относительно тонким покровом мелководных морских осадков, впоследствии удаленным эрозией.

В общей форме следует принять, что поверхности выравнивания

возникают в условиях достаточно длительного сохранения примерного равенства скоростей восходящих тектонических движений и процессов денудации, т. е. в условиях пониженной интенсивности поднятий, сменяющих фазы интенсивного воздымания. Само выравнивание осуществляется совместным действием различных агентов денудации, причем абразия начинает или завершает этот процесс, боковая речная эрозия выполняет значительную часть работы, а деятельность ветра, атмосферных вод, временных потоков, а иногда и ледников способствует выработке поверхностей выравнивания.

В платформенной обстановке такое состояние относительного равновесия между тектоническими поднятиями и денудационными процессами могло длиться весьма долго и лишь изредка прерываться оживлением тектонических движений. Поэтому мы здесь находим немногочисленные, нередко восходящие к достаточно отдаленному геологическому времени денудационные поверхности, залегающие на относительно низких гипсометрических уровнях. Наоборот, в геосинклинальных областях образование денудационных поверхностей могло начаться лишь в последней стадии геотектонического цикла, когда устанавливалось окончательное господство континентального режима. Оно занимало сравнительно короткие промежутки времени. Число возникающих поверхностей здесь нередко довольно значительно, а их гипсометрические уровни достигают нескольких тысяч метров над уровнем моря.

Поверхности выравнивания, обладая вначале относительно небольшими превышениями над уровнем моря, в геосинклинальных зонах втягиваются затем в сводовое поднятие и оказываются в центральной части хребтов поднятыми на значительную высоту. Результатом этого поднятия является общее врезание речной сети и усиление извилистости русла, развивающееся снизу вверх, от основных рек к их притокам, которое влечет за собой перестройку склонов и водоразделов и кладет начало образованию новой денудационной поверхности, уже на более низком уровне.

Постепенное затухание поднятия будет способствовать дальнейшему выравниванию этой поверхности путем накопления аллювиальных наносов. В случае наступления некоторого погружения денудационная поверхность может быть легко захвачена, благодаря ее предварительному выравниванию рельефу, даже слабой морской трансгрессией, которая довершит ее формирование сначала абразией, затем отложением осадков в оставшихся углублениях. Между тем, в более удаленных от моря участках речных бассейнов, в верховьях рек еще продолжается перестройка русел, долин и водораздельных пространств. Если бы этот процесс мог идти до конца, он привел бы к полному разрушению более древней и более высокой денудационной поверхности. Однако колебательный ритм тектонических движений приводит к новому усилению поднятий и к новому врезанию гидрографической сети. Теперь почти вся энергия денудационных процессов сосредоточится на выработке следующей, соответствующей новому положению основного базиса эрозии, денудационной поверхности, а разрушение более древних и более поднятых поверхностей выравнивания существенно замедлится и создадутся условия для их сохранения в течение достаточно длительного времени. Мало того, может продолжаться их развитие в направлении дальнейшего сглаживания рельефа.

Таково наиболее вероятное объяснение возникновения многоярусных поверхностей выравнивания, основывающееся преимущественно

на недавнем анализе этого вопроса И. П. Герасимовым (1948), данном применительно к Приуралью. Основное в этой концепции — представление об образовании многоярусных поверхностей выравнивания на фоне общего поднятия горной страны и признание роли местных базисов эрозии в сохранении более древних и поднятых денудационных поверхностей. Необходимо подчеркнуть, что взгляды советских исследователей (И. П. Герасимов, К. К. Марков, Н. И. Николаев и др.) свободны от одной крупной ошибки, допущенной В. Пенком и отмеченной К. К. Марковым (1948). В. Пенк допускает образование ступенчато расположенных денудационных поверхностей в условиях плавного поднятия (хотя и состоящего из мелких дифференциальных подвижек). Это и невозможно и, как правильно отметил Н. И. Николаев (1949), идет вразрез с тем, что нам известно о закономерностях проявления тектонических движений. Следует вполне согласиться с Н. И. Николаевым в том, что возникновение поверхностей выравнивания, будучи в общем приурочено к областям поднятия, совпадает с периодами заметного ослабления темпа этого поднятия и даже временной смены его по окраинам воздымающейся зоны слабыми погружениями.

Перейдем теперь к определению возраста описанных нами поверхностей выравнивания юго-восточного Кавказа. Относительно просто удастся выяснить возраст лишь нижней из этих поверхностей — Гюрдживанской. Поскольку галечники, покрывающие ее и дислоцированные вместе с ней, имеют гюрдживанский возраст, а местами эта поверхность срезает морские бакинские слои (Алятская гряда), постольку необходимо датировать возраст Гюрдживанской поверхности как послебакинский и предхазарский. Вместе с тем, пологое залегание трансгрессивной серии бакинских осадков является свидетельством того, что выработка данной поверхности началась с абразии Алятской гряды бакинским морем. В Дагестане, по наблюдениям В. А. Гроссгейма, Гюрдживанской поверхности соответствуют три самостоятельных поверхности выравнивания — Бовтугайская (Каякентская), Буйнакская и Изатлинская.

Буйнакская поверхность местами покрыта галечниками, переходящими в отложения морского апшерона (верхнего, по В. Д. Голубятникову — см. ниже). Это дает основание думать, что под названием Гюрдживанской поверхности мы выделили целую серию близко расположенных поверхностей, обнимающих время от конца апшерона до начала хазарского века.

Для определения возраста следующих поверхностей приходится прибегать к более косвенным методам. Дибрарская поверхность поднята выше и, следовательно, древнее Гюрдживанской; наиболее молодые слои, срезаемые ею на хребте Алаташ, датируются понтом. Пологое и трансгрессивное залегание понтических слоев на хребте Алаташ и в междуречье Чикильчая и Козлычая показывает, что выработка Дибрарской поверхности была уже подготовлена понтической абразией. Закончилась она, во всяком случае, к акчагылу, так как у сел. Новодмитровка, к западу от Шемахи, акчагыл залегает на погружающемся продолжении этой поверхности. Следующая, Ковдагская поверхность в районе Судурских эйлагов на северном склоне срезает понтические отложения, будучи в этом районе наклонена к север-северо-востоку. Мысленно прослеживая ее дальше в последнем направлении, мы находим на соответствующем уровне к запад-северо-западу от сел. Геджали (бассейн р. Самур) небольшой останец галечников продуктивной толщи, залегающих со слабым несогласием на

понте все с тем же север-северо-восточным наклоном. Это дает нам право сопоставить Ковдагскую поверхность с продуктивной толщей и считать время ее образования среднеплиоценовым. Тем самым для Салаватской поверхности наиболее вероятным явится нижнеплиоценовый возраст. Что же касается Шахдагской поверхности, наиболее высокой и древней, то она может восходить уже к концу миоцена.

В заключение необходимо подчеркнуть, что предложенная нами схема стратиграфии поверхностей выравнивания является рабочей гипотезой и что дальнейшие специальные геоморфологические исследования должны будут ее уточнить, исправить и дополнить.

ЛИТЕРАТУРА

1. М. В. Абрамович—Предварительный отчет о геологических исследованиях в северо-восточной части Апшеронского полуострова и в окрестностях ст. Каякент. Изв. Геол. ком., т. 33, 1914.
2. С. М. Апросов—Геологический очерк Дамламаджинской нефтеносной площади. Тр. Азерб. нефт. геол. разв. треста, вып. 10, 1934.
3. В. П. Батурич—Отложения поита и ачкагыла по Геокчаю и Агричаю. „Азерб. нефт. хоз.“ № 8—9, 1929.
4. Л. А. Варданянц—О четвертичной истории Кавказа. Изв. Гос. геогр. о-ва, т. 65, вып. 6, 1933.
5. Л. А. Варданянц—Постплиоценовая история Кавказско-Черноморско-Каспийской обл. Ереван, изд. АН Арм. ССР, 1948.
6. В. В. Вебер—Рекогносцировочный объезд полосы кайнозойских отложений между Шемахой и Аджиуарской степью.—Тр. Нефт. геол.-разв. ин-та, вып. 33, 1933.
7. В. В. Вебер—От Вандама до Нухи (Маршрутные пересечения южного склона Главного Кавказского хребта). Тр. Нефт. геол.-разв. ин-та, серия Б, вып. 67, 1936.
8. В. В. Вебер—Геологическая карта Кабристана. Планшет II—3 (Боян ата). Тр. Нефт. геол.-разв. ин-та, серия А, вып. 62, 1935.
9. В. Р. Волобуев—О новейших каспийских террасах восточного Закавказья. ДАН СССР, т. 47, № 9, 1945.
10. Е. В. Вульф—Историческая география растений. М. Л., изд. АН СССР, 1944.
11. И. П. Герасимов—Основные черты геоморфологии Среднего и Южного Урала в палеогеографическом освещении. Труды ин-та географии АН СССР, вып. 42, 1948.
12. Д. В. Голубятников—Святой остров. Тр. Геол. ком., нов. серия, вып. 28, 1908.
13. Д. В. Голубятников—Детальная геологическая карта Апшеронского полуострова. Биби-Эйбат. Тр. Геол. ком., нов. серия, вып. 106, 1914.
14. Д. В. Голубятников—Детальная геологическая карта Апшеронского полуострова. Аташкинский район. Тр. Геол. ком., нов. серия, вып. 130, 1927.
15. В. Д. Голубятников—Нефтеносные районы Киязи и Хыдырзинде (Беш-Бармак). Изв. Гл. геол.-разв. упр., т. 49, № 5, 1930.
16. В. Д. Голубятников—Морские и речные террасы Дагестана. Тр. Сов. секции Междунар. ассоц. по изучению четверт. периода, т. 3, Л.-М., 1937.
17. А. А. Гроссгейм—Типы растительности северной части Нагорного Дагестана. Изд. Дагест. научно-иссл. ин-та. Тифлис, 1925.
18. В. А. Гроссгейм—Некоторые черты рельефа юго-восточного Кавказа. Изв. Всес. геогр. о-ва, т. 80, № 1, 1948.
19. И. М. Губкин—Геологические исследования в западной части Апшеронского полуострова. Листы Учтапинский и Коунский. Изв. Геол. ком., т. 34, № 2, 1915.
20. И. М. Губкин—Геологические исследования в северо-западной части Апшеронского полуострова. Лист Перикишкюльский (Предварительный отчет). Изв. Геол. ком., т. 35, № 2, 1936.
21. О. В. Дашевская—О бакинском ярусе восточной части Апшеронского полуострова. ДАН СССР, т. 26, № 3, 1940.
22. С. А. Ковалевский—Континентальные толщи Аджиура (стратиграфия и генезис). Тр. треста „Азнефтеразведка“. Баку, 1936.
23. С. А. Ковалевский—Кюр-сангя и уровень „Сарайской трансгрессии“ Каспия. Сб. Тр. по вопросам нефтяной геологии, Баку, 1939.
24. Н. И. Кузнецов—В дебрях Дагестана. Изв. Русск. геогр. о-ва, т. 49, № 1—3, 1913.
25. Н. И. Лебедев—Географический очерк Талыша. Тр. Почвенного ин-та им. В. В. Докучаева АН СССР, т. 26, М.—Л., 1941.

26. Б. Л. Личков—О горных денудационных поверхностях и их происхождении. Изв. Всес. геогр. о-ва, т. 77, № 4, 1945.
27. К. К. Марков—О горных денудационных поверхностях и их происхождении. Вопросы географии, сб. 3, М., 1947.
28. К. К. Марков—Основные проблемы геоморфологии. Географиз, М., 1948.
29. Я. С. Медведев—Растительность Кавказа, Опыт ботанической географии Кавказского перешейка, т. 1, вып. 1. Тифлис, 1915.
30. И. А. Меликов—К параллелизации апшеронских и надапшеронских образований западного Азербайджана. „Азерб. нефт. хоз.“ № 7—8, 1935.
31. Д. В. Наливкин—Моллюски горы бакинского яруса. Тр. Геол. ком., нов. серия, вып. 116, 1914.
32. Н. И. Николаев—Новейшая тектоника СССР. Тр. Комисс. по изучению четвертич. периода, т. 8, АН СССР, М.—Л., 1949.
33. К. Н. Паффенгольц—Геологический очерк бассейна р. Белокап-ор. Тр. Всес. геол.-разв. объедин., вып. 131, 1931.
34. П. А. Православлев—Материалы к познанию нижневолжских каспийских отложений. Варшава, 1908.
35. В. А. Приклонский—Геологический очерк изменности Восточного Закавказья. Материалы к общей схеме использования водных ресурсов Кура-Араксинского бассейна. вып. 6. Тифлис, 1932.
36. И. Ф. Пустовалов—Геологический очерк Кусарской наклонной равнины в Азербайджане. Тр. ШНИГРИ, вып. 83, 1936.
37. А. Л. Рейнгард—Исследования по четвертичной геологии в районе Шахдага и Кусарской наклонной равнины (Азербайджан) летом 1930 г. Изв. Всес. геол.-разв. объедин., т. 51, вып. 13, 1932.
38. В. Е. Руженцев—Некоторые результаты нефтяных исследований хребта М. Харам в Азербайджане. Прилож. к журн. „Азерб. нефт. хоз.“ № 2, 1931.
39. Н. М. Селимханов и В. В. Тихомиров—О генезисе месторождений ракуши на северном побережье Апшеронского полуострова. Изв. АН Азерб. ССР, № 2, 1947.
40. В. П. Смирнов-Логинов—Почвы Азербайджана. Азербешр, Баку, 1934.
41. В. А. Сулин и Б. Султанов—Геологические исследования и разведочные работы в Шорбулахском районе. Изд. Геол.-разв. упр. Азнефти. Баку, 1931.
42. Р. Г. Султанов—К геологии среднего яруса древнекаспийских отложений в окрестностях Баку. Изв. АН Азерб. ССР № 11, 1947.
43. Н. И. Ушейкин—Геологический очерк Алятского района. Изв. Геол. ком., т. 34, № 10, 1915.
44. П. В. Федоров—Морские террасы восточного побережья Каспия. ДАН СССР, т. 59, № 9, 1948.
45. С. Ф. Федоров—Геологические исследования юго-восточной части Алятской гряды. „Азерб. нефт. хоз.“ № 2, 3, 1930.
46. В. Е. Хаин—Геологические исследования и поиски нефти в Лагичских горах. Баку—Москва, Азнефтеиздат, 1937.
47. В. Е. Хаин—Геотектоническое развитие юго-восточного Кавказа, Азнефтеиздат, 1950.
48. И. С. Щукин—К вопросу о древних поверхностях денудации в горных странах. „Землеведение“, нов. серия, т. 2 (42), 1948.
49. Б. П. Ясенов и А. А. Ализаде—Дивичинский нефтеносный район. Тр. треста „Азнефтеразведка“, вып. 16, 1936.

В. Е. Хаин и В. А. Гроссгейм

Чэнуб-Шэрги Гафгазын дэниз вэ чай террасалары вэ гэдим дүзэлмэ сэтлэри

ХҮЛАСЭ

Мэгалэдэ, чэнуб-шэрги Гафгазда Хэзэр нөвзэсинин антропоген чөкүнтүлэринин стратиграфиясы, бунларын тэшкил этдийн чай вэ дэниз террасалары вэ гэдим дүзэлмэ сэтлэри хаггында мө'лумат верилер.

Мүхтэлиф эдэбийят мәнбэлэриндэн истифадэ эдэрэк, мүэллифлэр гэдим Хэзэр чөкүнтүлэринин стратиграфик схемини ашагыдакы шэкилдэ гөйд эдирлэр:

- 1) Түркан горизонту;
- 2) Бақы мәртэбэси;

- 3) Күркан мәртәбәси;
- 4) Хәзәр мәртәбәси;
- 5) Хвалын мәртәбәси;
- 6) Ени Хәзәр горизонту.

Биринчи үч горизонту мұәллифләр алт антропокена анд әдирләр. Галан үч горизонт исә антропокен чөкүнтүләринин үст ярысыны тәшкил әдир.

Бакы вә Күркан мәртәбәләриндә бир нечә фасия комплекси айрылыр. Антропокен чөкүнтүләри чәнуб-шәрги Гафгазда вә Абшерон ярым-адасында кениш яйылмышдыр. Гәмин чөкүнтүләр әһәмиyyətли дәрәжәдә позулмушдыр. Бу позулмалар үчүнчү дөвр гатларынын тектоникасына уйғундыр.

Антропокен чөкүнтүләринин тәшкил әтдийи террасаларын һүндүр-лүйү даима дәйишир. Буна сәбәб тектоник һәрәкәтләрдир. Гәмин һәрәкәтләр мұәллифләрин дүзәлтдикләри схемләрдә әкс әтдирилмишдир. Чәнуб-шәрги Гафгазын мұхтәлиф чай вадиләри үчүн бир нечә террасалар да гейд олунур.

Мұәллифләр, чәнуб-шәрги Гафгазда 5 дүзәлмә сәтһи олдуғуну гейд әдирләр ки, бунлар да 500 м-дән башлаяраг 4000 м-ә гәдәр мұхтәлиф һүндүрлүкләрдә ерләшмишдир. Бу сәтһләр үмумийәтлә тектоник һәрәкәтләрин (мүвәггәти галхмаларын) әифләмәси нәтичәсиндә әмәлә кәлмишди.

Н. К. КӘРӘМОВ

ШИМАЛ-ШӘРГИ АЗӘРБАЙҶАНДАКЫ КАРСТ МАҒАРАЛАРЫ ҖАГГЫНДА

Карст¹ һадисәси кимйәви ашынмая асан уғрайн вә суда һәлл олуна билән сұхурларда инкишаф әдир. Гәлл олуна билән дағ сұхурларыны, һәлл олунма габилийәтләринә кәрә, бир-бириндән фәргләнән үч әсас група бөлмәк олар:

1) карбонатлы сұхурлар—әһәнкдашылар, доломитләр вә бунлар арасында олан кечичи сұхур формалары;

2) кипсләр вә анһидритләр;

3) галолитләр (17).

Бу үч группун ичәрисиндә карбонатлы сұхурлар даһа аз һәлл олунма габилийәтинә маликдир. Магнезит вә доломит минералынын калситә нисбәтән һәлл олунма габилийәти йүксәкдир. Лакин Н. М. Страховун [18, 19] кәстәрдийи кими, бурада һәлл олуна билмәни, һәлл олунма сүр'әти илә гарышдырмаг лазым дейилдир. Доломит минералынын һәлл олунма сүр'әти калситә кәрә үч-дөрд дәфә аздыр. Доломит вә калсит минералларынын һәлл олунма сүр'әтләринин мұхтәлифлийи әһәнкдашылар вә доломитләр арасында кечид тәшкил әдән сұхурларда әмәлә кәлән карстын характеринә чох тә'сир әдир. Бу сұхурларда биринчи нөвбәдә калсит һәлл олунур, доломит исә „доломит уну“ адланан галыг мәнсул шәклиндә сұхурларда әмәлә кәлән ярыглары вә бошлуглары долдурур.

Г. А. Максимович [13] бу үч группа әлағәдар олагаг, карстлары үч литоложи типә бөлүр: карбонатлы, кипсли вә галолит (калокраст) карстлар.

Гәлл олуна билән бу үч групп сұхурлардан тәбиәтдә ән чох яйланлары карбонатлы, сонра кипс вә анһидритләр, ән нәһайәт калолитләрдир [17].

Һесабламаларла мұәййән әдилмишдир ки, карбонатлы сұхурлар дүня гит'әләриндә 40 млн. км²., кипс вә анһидритләр—7 млн. км², галолитләр исә 4 млн. км² гәдәр саһә тутур [13]. Бу сұхурларын интишар әтдийи ерләрдә ашынма нәтичәсиндә хусуси микрорел'еф формалары да әмәлә кәлир. Әһәнкдашыларын яйылдығы саһәләрдә ғыфвари, финчанвари, нәлбәквари вә конусвари формаларла бәрәбәр ярыглар, чала-чухурлар, дахилдә исә мағаралар, каналлар вә с. әмәлә

¹ Карст сөзү. Карст һадисәләринин биринчи дәфә өйрәнилдийи вә онун ән яхшы инкишаф әтдийи Карст яйласындан (Триестин шимал-шәргиндәдир) кәтүрүлмүшдыр.

кәлир. Бу формаларын эмәлә кәлмәсиндә әһәнкдашы лайларынын нә вәзийәтдә ятмаларынын да хүсуси әһәмиһәти вардыр.

Карст һадисәси кеоложи просесдир [6, 10, 17]. Карстын интенсивлийи сүхурун нә дәрәчәдә һәлл олуна билмәси, онун сукечирмә габиллийәти, су алмасынын интенсивлийи вә нәһайәт, суюн һәлләдичи габиллийәти илә сых әләгәдардыр [16]. Карст һадисәси Уралда, Волга-боюнда, Ленинград вә Москва вилайәтләриндә, Крымда, Балкан, Алп вә Карпатда, Франсада, Шимали Юкатавда, Кичик Асияда, Мәркәзи Асияда, Мексикада, Флоридада вә и. а. кениш яйылмышдыр.

Белә бир просес Бөйүк Гафгаз сыра дағларында,—кениш вә чох саһәдә олмаса да,—галын әһәнкдашы лайларынын инкишаф этдийи мүйәйән саһәләрдә кетмиш вә типик карст формалары эмәлә кәтирмишдир. Белә формалар Азәрбайчан ССР әразисинин шимал-шәрг һиссәсиндә дә инкишаф этмишдир. Әйрәндийимиз саһәдә юра вә гисмән тәбашир яшына малик әһәнкдашыларда инкишаф этмиш карст формаларынын классик нүмунәләрини Гусар вә Гонагкәнд районлары саһәсиндә көрмәк олур.

* *

Тәбии йолла эмәлә кәлмиш марағлы рел'еф формаларындан бири олан карст чохдан тәдгигатчылары өзүнә чәлб этмәкдә иди. Буна көрә дә шимал-шәрги Азәрбайчандакы карст формалары һаггында данышмаздан әввәл, карстын әйрәнилмәси тарихи вә ону эмәлә кәтирән әсас сәбәбләр һаггында бир нечә сөз гәйд этмәк истәйирик.

Д. С. Соколов [17] карстын кеоложи просес олдуғуну сүбут әдир. XVIII—XIX әсрләри вә XX әсрин башланғычыны карст һадисәләринин яйылмасы һаггында фактик материалларын топланмасы дөврү адландырыр.

М. А. Зубашенко [7] о мүддәти карстын әйрәнилмәсиндә „формал тәсвир“ адландырыр вә ону үч дөврә бөлүр:

1. XVIII әср вә XIX әсрин биринчи ярысы. О, көстәрир ки, „Бу мүддәт карстын яйылмасы вә карст һадисәләринин характери һаггында үмуми мә'луматын топланмасы дөврү иди“. О, даһа сонра гәйд әдир ки, „Бизим натуралиствәрин көрүшләри вә ишләри Гәрби Европанын о дөвр алимләринин көрүшләриндән чох йүксәк иди“.

2. 1840—1900-чу илләри әһәтә әдән дөвр. М. А. Зубашенко бу мүддәти карстын әйрәнилмәсиндә „чографи-кеоложи“ дөвр адландырыр. О көстәрир ки, бу дөврдә әсас фикир карст морфолокиясынын әйрәнилмәсинә верилмишдир. Бөйүк тикинти ишләринин апарылмасы, хүсусилә дәмир йолларын чәкилмәси вә с. карстын мүйәйән саһәләрдә әйрәнилмәсинә әһәмиһәтли тәкан верир.

3. XX әсрин әввәлләриндән 1917-чи илә кими олан мүддәт.

Бу дөвр мәшһур карст тәдгигатчысы А. А. Круберин ады илә сых әләгәдардыр. Онун „Дағлыг Крымын карст саһәләри“ [9] вә „Карстын гидрографиясы“ [8] һаггында яздығы әсәрләр диггәтәлайиг классик әсәрләрдир.

Бөйүк Октябрь сосялист ингилабындан сонра карстын әйрәнилмәсиндә ени дөвр башлайыр вә онун әйрәнилмәси тәчрүби ишлә сых әләгәландиририр.

„Гидротехника, сәнае, шахта, дәмирйол тикилишләриндә, су тәһизатында вә саирәдә тәдгигатчылар карст һадисәләрини һәртәрафли вә дәриндән әйрәнмәйи тәләб әдирди... Карстын әйрәнилмәсиндә ени методларын, хүсусилә кеофизик методун тәтбигинә башламышлар...“

Хүсусилә әлми конфранслар вә сессиялардан башга, карст мәсәләләринә һәср әдилмиш ики конфранс чағырылмышдыр. Бунлардан бири 1933-чү илдә Кизелов һөвзәсиндәки, о бири исә 1947-чи илдә Молотов областындакы карстларә һәср әдилмишдир* [17, сәһ. 26].

Совет алимләри карстын әйрәнилмәси вә ону әйрәнмәк үсулу, әйни заманда карстын инкишафы нәзәрийәләри барәдә буржуазия әлмини чох керидә бурахмышлар. Гәрби Европада вә АБШ-да һәлә индийә гәдәр Девисин карст тсиқләри һаггындакы формал, дар, механики теориясы һаким олдуғу һалда, бизим алимләримиз арасында бу чохдан рәдд әдилмишдир [16].

Алимләр арасында карст истилаһынын мәзмуну һаггында һәлә гәт'и бир фикир бирлийи йохдур. Буну Молотов шәһәриндә 1947-чи илдә чағырылмыш карст конфрансы даһа айдын көстәрди.

Д. С. Соколов [17] карст истилаһынын мәзмунуна А. С. Барков [3], Г. А. Максимович [13], В. А. Апродов [2], Д. В. Рыжиков [16], Е. В. Милановски [14] вә нәһайәт, Н. А. Гвоздески [6] тәрәфиңдән верилән тә'рифләри чатышмаян чәһәтләрини көстәрир. О, В. А. Апродовун фикриндә даһа чох чатышмаян чәһәтләр олдуғуну гәйд әдир.

Д. В. Рыжикова [16] көрә, карст, „эпейрокенетик һәрәкәтлә идарә олуан денидаснон гидрокеоложи просесдир“. Д. С. Соколовун көстәрдийи кими, олдуғча схематик олан бу тә'риф карстын әсас мәзмуну верә билмир.

А. С. Барков [3] карст истилаһына вердийи тә'рифдә карстын эмәлә кәлмәсини нәзәрә алмамыш, она чографи нөгтейи-нәзәрдән бахмышдыр.

Н. А. Гвоздески [5] 1947-чи илдә карста „Кеоморфоложи просес...“ кими бахдығы һалда, 1950-чи илдә она кеоложи просес кими бахыр. Беләликлә, Гвоздескинин 1950-чи илдә карста вердийи тә'риф Е. В. Миланевскинин 1937-чи илдә вердийи тә'рифә яхындыр [17].

Е. М. Миланевски [14] карста белә тә'риф верир: „Карст һадисәси—ер сәтһиндә су кечирән вә суда асан һәлл олуна билән дағ сүхурларынын яйылдығы районларда мүшаһидә олуан вә хүсуси сәтһ формалары эмәлә кәтирән кеоложи просесдир“. Миланевски бу тә'рифиндә, карстын дәринликдә эмәлә кәлмәсини көстәрмәйи унудурса да, сонрадан ону гәйд әдир.

Д. С. Соколова [17] көрә, бу вә башга бир саһәдә карст просесинин инкишафы үчүн ашағыдакы дөрд шәртин әйни вахтда олмасы ләзымдыр: „1) суда нисбәтән асан һәлл олуна билән сүхурлар; 2) бу сүхурларын сукечирмә габиллийәти; 3) сүхурда һәрәкәт әдән суларын олмасы вә 4) бу суларын һәлләдичи габиллийәти.“

Һәр һансы тәбии шәраитдә көстәрилән бүтүн бу шәртләр оларса, бурада карст бу вә я башга интенсивликлә инкишаф әдәчәкдир....

Суларда карбон газынын (карбон аһидридинин) мигдарындан асылы олараг, онларын ашындырма габиллийәти чохалыр.

Карстын яхшы инкишафы үчүн о сүхурларын әйни тәркибли олмасынын¹, лайларын галынлығынын, орадакы чатламаларын, хүсусилә үфүги чатламаларын олмасынын да әһәмиһәти бөйүкдүр. Чатламалар тектоник йолла, әйни заманда о сүхурларын эмәлә кәлдийи заман төрәнә биләр. Экзокен гүввәләр нәтичәсиндә дә чатламалар эмәлә кәлир. Лакин бунлар эндокен гүввәләрин эмәлә кәтирдийи чатламалара нисбәтән чох кичик олур.

* Мәсәлә, әһәнкдашылар ичәрисиндә кил данәкиләри оларса, о, даһа эмәлә кәлә билән чатламалары тәдричән тутар вә бу, суюн һәрәкәтинә машә олар, беләликлә карстын интенсив инкишафы ләкидиләр вә и. а.

Карстын инкишафы үчүн хүсусилэ тектоник чатламанын вэ сынма дислокациясынын ролу бөйүкдүр. Сәтн суларынын пайланмасы вэ инфильтрациясы, иглим вэ битки өртүйүнүн хүсусийәти карстын инкишафына мүййән дәрәчәдә тә'сир эдир.

Бир карст областында белә карст бәрабәр инкишаф эдә билмир. Әйни сәһәдә су дөвраны чох олан ердә карст даһа сүр'әтлә вэ чох инкишаф эдир.

Карст килли сәһәләрдә дә инкишаф эдир. Лакин килли сәһәләрдә инкишаф эдән карст формалары типик карст дейилдир.

Н. А. Гвоздески [5] килли карст һадисәсини карст-суффозион процес группана дахил эдир вэ лийосларда карстын суффозион йолла эмәлә кәлдийини көстәрир.

* *

Әһәнкдашы лайлары яйылмыш сәһәләрдә сулар сүзүлмә нәтичәсиндә хейли дәринлийә кетдийн үчүн, о ерләр сәтн сулары илә йохсул олур. Белә сәһәләрдә бә'зән ералты чайлар вэ „воклюз“ адланан чох сулу даими булаглар олур. Лаза кәндиндән 5 км чәнуб-гәрбдә Гарадаг дағындакы Гарабулаг булагыны буна мисал көстәрмәк олар. 1800 м йүксәкликдә ерләшән вэ юра әһәнкдашылары арасындан чыхан бу булаг өз гаршысында көл эмәлә кәтирмишдир.

17 июл 1950-чи илдә күндүз саат 12-дә апардығымыз мүшәһидә нәтичәсиндә әтрафдакы һаванын температуру 17 С° олдуғу һалда, суюн температуру 5,2° иди. Булагын сую кичик чай голу шәклиндә сағдан Шаһнобат¹ чайына төкүлүр. Бундан да йүксәк дебитли ики булаг Шаһдағын чәнуб ямачында ерләшмишдир.

Гусар районунда типик карст мағараларыны әсасән Шаһдаға яхын сәһәләрдә, ондан шүә шәклиндә (шымал, гәрб, шымал-шәрг истигамәтиндә) айрылан сыра дағларын юхары һиссәсиндә (башланғыч һиссәләринә яхын ердә) көрмәк мүмкүндүр.

В. Е. Хаинә көрә [20], „Шаһдаг зонасында юхары юранын Титон гырмызы әһәнкдашылары вэ доломитләр яйылмышдыр. Титонун гырмызы доломитләри ачыг лайлы әһәнкдашылар гаты илә өртүлүр ки, бу да валенжиндән Апта гәдәр дөврү әһәтә эдир. Бу зонада әһәнкдашыларын галынлығы 700 м-ә чатыр“.

Самурчайын сағ голларындан олан Таһирчалчайын юхары ахынын да сол, һәм дә сағ саһилә бахан ямачда карст мағаралары вардыр.

Сол саһилдәки мағаралар Судур силсиләсинин суайрычына яхын һиссәсиндә—Судур вә Гохур кәндләри арасындадыр. Бурада мәнзәрәли субалп чәмәнликләри ичәрисиндә галын юра әһәнкдашылары сәһәсиндә 4 карст мағарасы эмәлә кәлмишдир. Сонрадан учуб дағылдылар үчүн онлар типик карст мағарасы дейилдирләр. Ағыз һиссәләриндә һүндүрлүйү вә эни 0,5 м-дән артыг олмадығы һалда, ичәрийә тәрәф хейли узундурлар вә кетдикчә эн вә һүндүрлүкләри бир гәдәр артыр. Мағаралар сыра илә бир-биринә яхын мәсафәдә ерләшир.

Судур силсиләсинин шәрг ямачы нәинки карст мағаралары илә, һәтта бөйүк сүрүшмәләрилә дә мәшһурдур. Бурада Гохур кәндинин шималында су айрычына яхын һиссәдән башлаяраг, чайын сол саһилнә гәдәр давам эдән бөйүк сүрүшмә олмушдур. Гохур кәндинин шәргиндә олмуш сүрүшмә даһа марағлыдыр.

Бурада бөйүк сәһәдә кил гатлары үзәриндә галын әһәнкдашы лайлары яйылмышдыр. Атмосфер суларынын тәдричән сүзүлмәси нә-

¹ Бә'зи әдәбийятда Гусарчайын юхары ахынын, йә'ни Шаһдүзүндән ахан һиссәсини Шаһдүзү чайы язырлар. Әслиндә исә бу чайын, башланғычындан Лаза вә Кузуу кәндләринә кими олан һиссәси Шаһнобат чайы адландырылмалыдыр.

сичәсиндә алтдакы кил гаты исланмыш, буна көрә дә ағырлыг вә мейиллилик нәтичәсиндә галын әһәнкдашы гатлары сүрүшмүш, беләликлә, үстдә хейли мәсафәдә сынма эмәлә кәлмиш вә сынмыш лай бир нечә метр шәргә һәрәкәт әтмишдир.

И. Г. Мириманов [15] сүрүшмәләрин характериндән вә онларын тәснифатындан данышаркән, сүрүшмәләри эмәлә кәтирән амилләрлә әлағәдар олараг, онлары үч група бөлүр вә бу группалары да алты ярымгрупа айырыр. Сонра о көстәрир ки, сүрүшмә һадисәсини эмәлә кәтирән 60-а гәдәр мүхтәлиф сәбәб вардыр.

О, биринчи група сәтн вә ералты сулары, икинчи група харичи тә'сири (ерин титрәмәси, ямачларын сүн'н кәсилмәси вә с.), үчүнчүйә исә торпаг лайларынын ятма хүсусийәтләри вә тәркиби илә әлағәдар олан сүрүшмәләри дахил эдир.

Гохур кәнди сүрүшмәләрини Миримановун тәснифаты үзрә, биринчи вә үчүнчү група дахил әтмәк олар.

Судур кәндиндән 2 км чәнубдакы Таһирчалчайын юхары ахынын сағ саһилиндә, Зирик гаясында да карст мағарасы вардыр. Мағара о гәдәр һүндүр дейилдир (ағзынын кенишлийи 80 см, һүндүрлүйү исә 70 см-ә яхындыр), ичәрийә тәрәф алчалараг кенишләнир. Зирик мағарасы вахтилә хейли бөйүк олмуш, лакин сонрадан учмушдур.

Әтрафда гар вә буздан неч бир әламәт олмадығы һалда, бу мағарада 1950-чи ил июлун 15-дә күндүз саат 12-дә хейли буз олдуғуну көрдүк. Буз мағарада илин яй фәсли ярысында азалырса да, бүтүн или галыр. Бурада бузун эмәлә кәлмәсинә сәбәб, пайызын ахырларында вә я гышын мүййән дөврләриндә чатламалардан мағарая дахил олмуш (яхуд сүзүлмүш) суларын шахталы вахтларда донмасы вә галын буз гатлары эмәлә кәтирмәсидир. Бу йолла Судур мағараларында буз эмәлә кәлир. Мағаранын бириндә буз бүтүн или галыр.

Яй фәслиндә буз мағараларынын ағзында (0,5 м ичәридә) зәиф союг һава ахыны һиссә олунур. Буна сәбәб, мағаранын ичәриләриндән ағзына тәрәф бир гәдәр союг һаванын¹ кәлмәсидир. Бу ахын харичдән бә'зи чатламалар васитәсилә мағарая дахил олан һиссәтән исти һаваны да союдур. Белә һава мағаранын ағыз һиссәсинә яхын ердә топланан гар вә буз йығыны сәһәсинә чатанда даһа да соююр. Она көрә дә белә һава орадакы гар вә буз йығынларыны яй мүддәтиндә әридиб гуртара билмир. Гышда исә әксинә, харичдәки даһа союг һава мағарая дахил олур. Бу чүр вә буна охшар везийәти бутипдә олан дүнядакы бүтүн мағараларда, о чүмләдән Молотов вилайәтиндәки мәшһур Кунгур буз мағарасында көрмәк мүмкүндүр.

Лаза кәнди әразисиндәки мағараларын, хүсусилә кәнди шимал-шәргиндә Тәкитпел дағындакы нәһәнк шишучлу, әһәнкдашылы гаяда эмәлә кәлмиш мағаранын (1-чи шәкил) өйрәнилмәси әһәмийәтлидир. Бу мағарая, мәрмәрә бәнзәр сәрт хырда юра әһәнкдашы парчалары илә сых өртүлмүш дик ямачдан чәтинликлә чыхмаг олур.

Ағыз һиссәсиндә мағаранын эни 3 м 13 см, һүндүрлүйү исә 4 м 40 см-дир. Мағара ичәрийә тәрәф бир гәдәр даралыр, сонра енә дә кенәлир. Мағаранын узунлуғу 10 м-дир. Чыхачаг һиссәсинә яхын ердә кенишлийи 1 м 12 см-дир. Анчаг гуртарачаг һиссәсиндә 7 м-ә гәдәр һүндүрләшир.

Мағара вахтилә даһа бөйүк олмушдур. Гаянын парчаланмасы нәтичәсиндә мағаранын бир һиссәси учмуш вә о, тунел шәклинә дүшмүшдүр. Ичәри һиссәсиндә эни 1 м 2 см-дир.

¹ Бу һава, чох кичик чатламалардан узун вә әйри йолларла мағаранын диб һиссәсинә дахил олан һавалардыр. Дар әһәнкдашы чатламаларындан кечән белә һава асаилыгла союя билдир.

Тэкимпел магарасында сталактит вэ сталакмит формалары чох зэ-
иф инкишаф этмишдир. Юра эһэнкдашылары ичэрисиндэ эмэлэ кэл-
миш бу мағара өзүнүн гочалыг дөврүнү кечирир.



1-чи шәкил

Лаза кәндинин гәрбиндә көзәл көрүнүшү илә инсаны һейрәтә салан,
тамамилә эһэнкдашылардан ибарәт чылпаг гаяда эмэлэ кәлмиш ма-
ғара да өйрәнилмәк үчүн эһәмийәтлидир. Бу гая да чох бәрк ағым-
тыл юра эһэнкдашыларындан ибарәтдир. Гусарчайын башлангычыны
тәшкил эдән Шаһнобат чайынын сол саһилинә паралел узанан Күнәдаг
(Лаза кәндинин шимал-гәрбиндәдир) силсиләсинин су айрычына
яхын ердә, дивар шәклиндә ерләшмиш әсасән гумдашылардан вә гис-
мән эһэнкдашылардан ибарәт олан гаяда сыра илә йүксәк сүтунлу
мағаралар инкишаф этмишдир. Бир чәркәдә бир-биринә яхын мәсафә-
дә узанан бу мағараларын биринчисинин ағыз һиссәсиндә дүз хәтт
үзрә узунлуғу 50 м, орта һиссәсиндә эни 10 м, һүндүрлүйү исә 8 м-
дир. Икинчи мағаранын узунлуғу 30 м, орта һиссәсиндә исә эни 8 м,
һүндүрлүйү 5 м-дир. „Балам гейзар“ адланан үчүнчү мағаранын ке-
нишлийи ағыз һиссәсиндә 75 м, орта һиссәсиндә 15 м, һүндүрлүйү
ағызда 15 м-дир.

Үмумийәтлә, бу мағаралар ярымдаирә шәклиндәдир. Онлар ичә-
рийә тәрәф даралыр вә алчалыр. Эни кениш вә һүндүр һиссәләри
ярымдаирәнин ағзында хүсусилә ярымдаирәни кәсэн дүз хәттин орта
һиссәсиндәдир. Бунларын ән алчаг ери гуртарачагларындадыр. Белә
мағаралар „Зар“ адланыр. Юра гумдашыларындан вә эһэнкдашыла-
рындан ибарәт олан бу мағараларын таванында, лайларда экзокен гүв-
вәлар нәтичәсиндә кәскин сынма һадисәләри баш вермишдир. Маға-
раларын ярымдаирә шәклиндә олмасы, ағыз һиссәләриндә кәскин
сынма һадисәләринин кетмәси, дик диварларда сынма нишанәләринин
айдын көрүнмәси һәм ин мағараларын вахтилә даһа бөйүк олмаларыны
вә сонрадан бир һиссәләринин учдугуну айдын кәстәрир. Биринчи

мағаранын үстүндән күчлү шәләлә ахыр. Вахтилә баш вермиш бөйүк
сынмада вә учмада бу шәләлә дә чох эһәмийәтли иш көрмүшдүр.

Лаза кәндинин шәргиндәки Гованкил дагынын гәрб ямачында „Чи-
хи-Зар“ мағарасы Лазадан 1,5 км чәнуб-шәргдә ерләшир¹. „Чихи-Зар“
мүшаһидә этдийимиз ярымдаирә шәкилли мағараларын ән бөйүйдүр.
Мағаранын дөшәмәсиндәки чатламадан тәмиз, сәрин вә шәффаф су
чыхыр. Бу гайнаманын ахымы эифдир. „Чихи-Зар“ вахтилә даһа бөйүк
олмуш вә сонрадан бир һиссәси учмушдур.

Бундан 100 м чәнубда ики бөйүк шәләлә дүшүр. Бунлардан Гован-
кил адланан шәләлә тәхминән 100 м һүндүрдән, биринчидән 121 м
чәнубда Доггузулчай шәләләси исә 130 м йүксәкдән дүшүр. Лакин
икинчи шәләлә, юхары һиссәсиндә үч ердән бир гәдәр маили ахыр.
Тәхминән 100 м йүксәкликдән башлаяраг тамамилә дик дүшүр. Би-
ринчи шәләләнин сую чох тәмиз вә чох да союгдур. Икинчи шәләлә
юхары һиссәсиндә мүәййән ердә килли шистләрлә өртүлмүш саһәдән
ахдығына көрә сую буланыгдыр.

Бу шәләләләрин әсрләр бою этдикләри тәсирләр нәтичәсиндә бө-
йүк учмалар олмушдур. Буна көрә дә даг хейли саһәдә чәнуба тә-
рәф дик дивар шәклиндә дүшүр.



2-чи шәкил

Гованкил дагы зирвәсиндә башга бир типик карст мағарасы вардыр.
Бунун ағыз һиссәсиндә эни 80 см, һүндүрлүйү исә 1 м-ә яхындыр. Ичә-
рийә тәрәф эни 15 м, һүндүрлүйү исә 1,5 м-ә гәдәр чатыр. Узунлуғу
26 м-дир. Мағаранын таванындан сүзүлмүш су дамчыларынын таванда
эмәлә кәтирдийи ашырма изләри айдын көрүнүр. Белә бир мағара
һәм ин дагда Лаза-Күзүн йолунун шәрг кәнарында да вардыр (2-чи
шәкил). Бунун ағыз һиссәсиндә һүндүрлүйү 1,5 м, эни 2 м вә узун-
луғу 3 м-дир. Бу мағара әксинә, ичәрийә тәрәф һәм алчалыр, һәм дә
даралыр. Бу мағаранын үстүндә башга бир карст формасында дар,

¹ Ерли ләһчәдә „Чихи“ — бөйүк, „Зар“ исә — хәтт демәкдир.

лакин әйри бир мағара вардыр. Лаза кәндинин гәрб кәнарында да юхараыдакылара охшар карст мағарасы вардыр (3-чү шәкил).



3-чү шәкил

Үмумийәтлә бу мағаралар юра вә гисмән тәбашир әһәнкдашыларындан ибарәтдир. Бу гаяларын бир һиссәсинин үзәриндә сонрадан чөкдүрүлмүш, үчүнчү вә дөрдүнчү дөврүн континентал чөкүнтүлери ашынма нәтижәсиндә апарылмыш вә гаялар тамамилә чылпаг галмышдыр. Мезозой әһәнкдашыларындан ибарәт белә чылпаг гаялар Лаза кәнди әтрафында чохдур.

Гонагкәнд райоубу әразисиндә дә карст мағаралары яхшы инкишаф әтмишдир. Бурада Хашы истисуюнун янында Гидичайын сағ саһилиндәки Ковурлар галасы дағында (4-чү шәкил) чайын ятағындан 16 м йүксәкдә әмәлә кәлмиш мағара хейли бөйүкдүр.

Гусар районунда „Зар“ адландырылан ярымдаирәви мағаралар нәзәрә алынмаса, Хашы мағарасы Бөйүк Гафгаз сырадағларынын Азәрбайчан ССР дахилиндә галан һиссәсинин шимал-шәргиндә ән бөйүк вә типик карст мағарасыдыр. Бу мағара, бөйүклүйүнә көрә Крымда олан бә’зи мағаралардан һеч дә дала галмыш. Бунун ағыз һиссәсиндә әни 7,6 м, һүндүрлүйү исә 6 м-дир. Мағаранын ағзындан ичәрийә тәрәф кетдикчә алчалмасына бахмаяраг, әни хейли артыр. Мәсәлән, мағаранын ағзында әни 7,6 м олдуғу һалда, 3 м ичәридә әни 9,4 м, 30 м ичәридә исә 14 м вә бурада һүндүрлүйү 1,8 м-дир. 30 м ичәрийә кетдикдән сонра мағара саға тәрәф мейл әдир вә даралыр, анчаг енә давам әдир. Бурада, мағаранын таванында бә’зи нөгтәләрдә зәиф сталактит нишанәләри көрүнүрсә дә, сталакмит нишанәси һеч көрүнмүр. Мағаранын диби һамардыр. Бә’зи ердә мағаранын таванынын күнбәз кими галхан вә бә’зи ердә дә дүшән һиссәси вардыр. Бу да орада ашынманын нә дәрәчәдә кетмәси илә әлагәдардыр. Буна бахмаяраг, һүндүрлүйүн әсас оху, мағаранын ағзындан гуртарачағына гәдәр орта һиссә илә кедир.

Мағарада үмуми нишанәләрин кәстәрдийинә көрә, вахтилә бурада бөйүк су ахыны вармыш. Бунун, мағаранын ичәри һиссәсинин кәнар-

ларында бә’зи формаларын әмәлә кәлмәсиндә бөйүк ролу олмушдур. Тавандан узун илләр әрзиндә дамчылаян суларда һәлл олунмуш сүхур һиссәчикләринин, мағаранын дөшәмәсиндә галмасы, дөшәмәнин

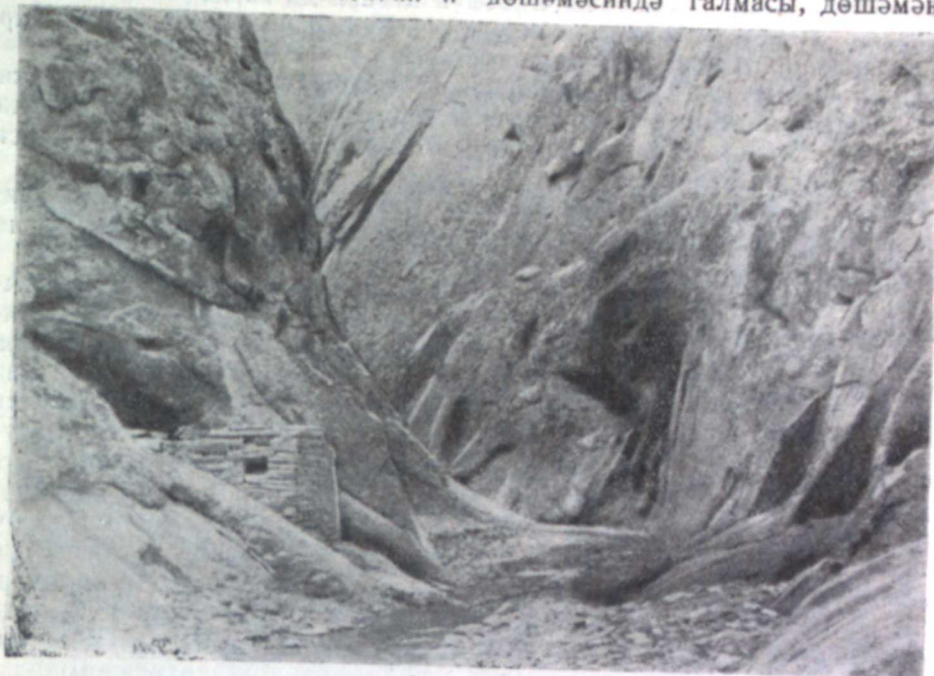

4-чү шәкил

үзәриндә ун кими („доломит уну“) юмшаг тәбәгәнин әмәлә кәлмәсинә сәбәб олмушдур. Бу тәбәгәнин галынлығы бир нечә сантиметрдән 15–20 см-ә чатыр. Мағаранын ағзына 3,5×2 м өлчүдә бөйүк даш дүшмүшдүр (5-чи шәкил).

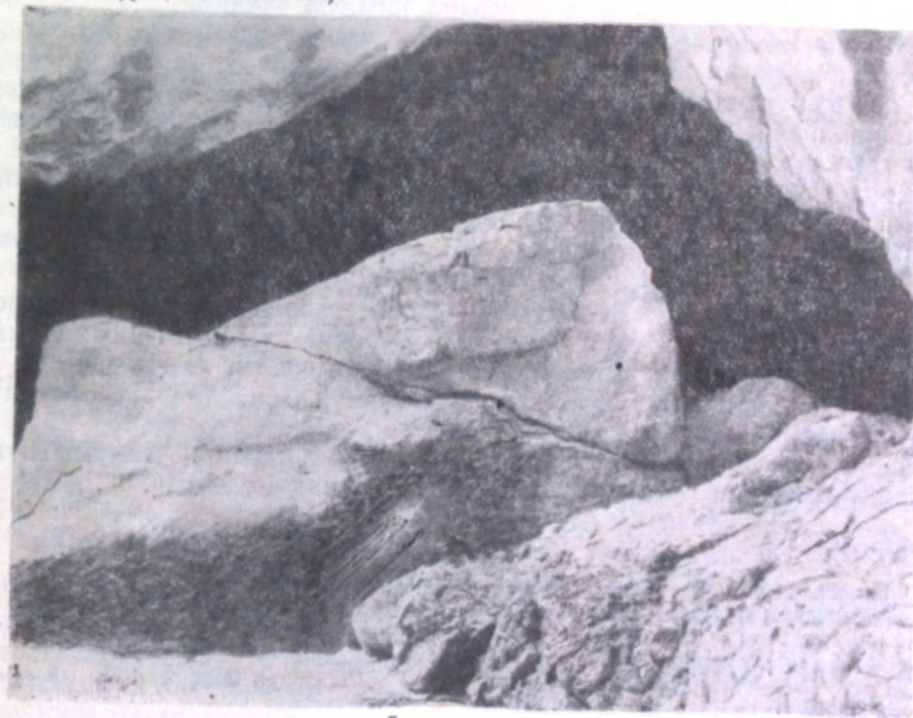

5-чи шәкил

Бу мағараның яхынлығында, чайын сол саһилинде 55—60 м йүксәкликдә, тәбашир дөврүнә аид, әһәнкдашыларының ичәрисиндә 80—85°-лик ямачы олан гаяда башга бөйүк мағара да вардыр. Бу мағараның эни 3 м, һүндүрлүйү исә 4 м-ә чатыр. Бунлардан башга, бурада бир нечә хырда мағаралар да мөвчудур.

Килжилчайын сағ голларындан олан Чархачу чайының вадисиндәки Халтан истисую чыхан ердә, һәр ики саһилдә карст формалары әмәлә кәлмишдир. Бурада сол саһилдә чыхан истису нисбәтән бөйүк карст формасы әмәлә кәтирмишдир.

Гонагкәнд районунда олан Халтан, Хашы вә Чими күкүрдлү истисуларының¹ мүййән хәтт үзәриндә ерләшмәси тектоник позгунтуларла әлагәдардыр (1).

Бир-биринә яхын мәсафәдә олан Халтан истисую илә Хашы истисуюнун ерләшмәси хүсусилә марағлыдыр. Бунларын һәр икиси Гидичайла Чархачу чайы арасында су айрычы тәшкил эдән Гөйтәр сыра дағының этәйиндә ерләшмишдир. һәмин силсиләнин гәрб этәйиндә Хашы истисую, шәрг этәйиндә исә Халтан истисую чыхыр. Бу сулар чыхан саһәдә мағаралар әмәлә кәлмишдир. һәр ики мағараның, хүсусилә Хашы истисую янындакы мағараның дйби даһа узағлардадыр. Дикәр тәрәфдән бу мағаралар арасында сәтдә олан галхма вә әнмәләри нәзәрә алмасағ, дүз хәтлә мәсафә 5 см-дир. Она көрә дә бу кичик мәсафәдә, дахилдә кедән чатлама вә ашынмалар нәтичәсиндә, бунларын араларында мүййән һиссәдә әлагәнин яранмасы мүмкүндүр.

К. И. Богданович Халтан кәнди вә истисую әразисиндә мүшаһидә олуна боз, чиркли, яшылымтыл вә гонурвари рәнкдә әһәнкли гумдашылары Халтан свитасы адландырыр [4, сәһ. 56]. Бу чөкүнтүләр Шаһдағ вә Бабадағ истигамәтиндә, әйни заманда чәнуб-шәргә тәрәф бир чох ерләрдә үзә чыхыр.

Гонагкәндлә Ерфи арасында аз, Кәләгова дағында исә чох үзә чыхыр [4, сәһ. 65]. Халтан свитасына мәхсус әһәнкли гумдашыларә шимал вә шимал-гәрб тәрәфдә даһа йүксәкдә тәсадүф эдилір.

Бә'зи мүййәлифләр „Халтан свитасының“ кәсиминдә литоложи тәркиби вә стратиграфик чәһәтдән фәргләнән үч һоризонтун олмасыны гөйд эдилрләр вә бунлардан биринчисини (юхарыдан ашағыя) Бабадағ һоризонту, икинчисини Истису һоризонту вә үчүнчүсүнү Сияко һоризонту адландырырлар.

Кеолоғлардан бә'зиләри Бабадағ һоризонту адланан үст һиссәнин —боз, түнд-боз вә гонур рәнкдә олан, флишли, хырда дәнәли әһәнкдашыларын, әһәнкли гумдашыларын, меркелләрин вә шистләрин нөвбәләшмәсиндән ибарәт олдуғуну кәстәрирләр.

Вәлвәличайын сағ саһилиндәки дик ямачлы Тәнкә дағында карст мағаралары яхшы инкишаф тапмышдыр. Тәнкә дағының гәрб ямачында үч бөйүк мағара вардыр. Бунлардан бири чайын ятағындан 180 м йүксәкдә ерләшир. Бунун ағында һүндүрлүйү 6 м, эни исә 5 м-дир. Мағара ичәрийә тәрәф даралыр.

Икинчи мағара чайын ятағындан 30 м йүксәкдәдир. Ағының һүндүрлүйү 5 м, эни ортада 3 м, ашағы һиссәсиндә 2 м-дир.

¹ Гонагкәнд району минерал суларла чох зәнкиндир. Ә. Әскәров [1] бу районда 17 минерал суюн олдуғуну кәстәрмиш вә онларын гыса тәсвирини вермишдир. Лакин бизим мүшаһидәмизә көрә, бу районда 20 минерал булаг вардыр. Әскәров Күмүр-Үрдүч йолунун сағ кәнарында Үрдүчдән 3 км шәргдә ики (бунлардан бирини этрафында даш һасар тикилмишдир) вә Утуғ кәнди янында бир минерал булагын олмасыны шәдәнсә мүшаһидә эдә биләмәшидир.

Үчүнчү мағара чайын ятағындан 35 м йүксәкликдә ерләшир. Ағының бөйүклүйүнә көрә икинчидән аз кичикдир.

К. Багдановичә көрә, Тәнкә гаяларының әмәлә кәтирән әһәнкдашылар неоком яшына маликдир [4, сәһ. 51—52]. Тәнкә дағында (6-чы шәкил) юхарыда кәстәрдийимиз мағаралардан башга, хырда мағаралар да чохдур. Лакин бунлар чох йүксәкдә, чыхылмасы гөйри-мүмкүн олан дик ямачда ерләшдикләриндән, өйрәнилмәләри чәтиндир.

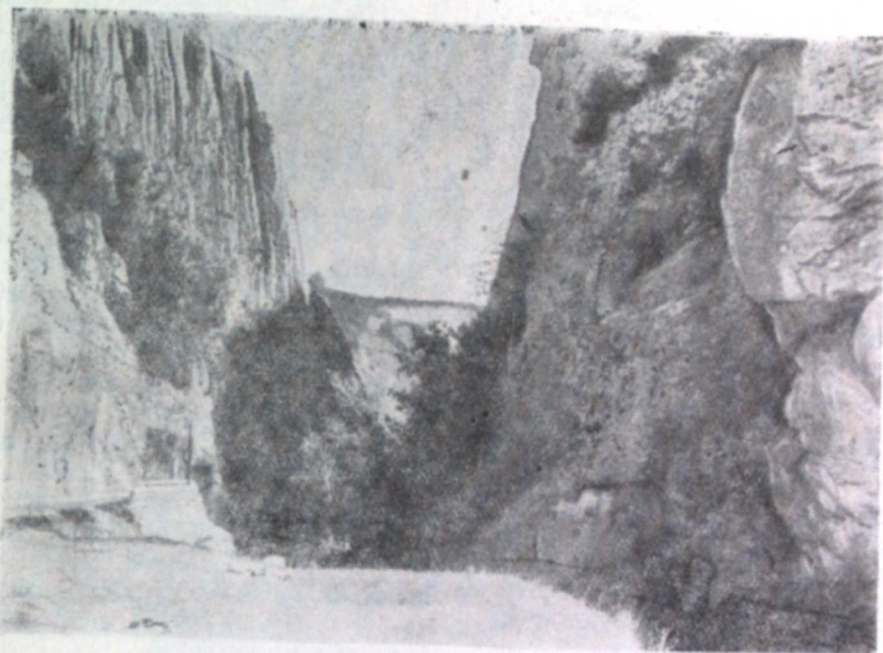

6-чы шәкил

Афурча кәндиңин шимал-шәргиндәки мағаралар тәбашир яшлы әһәнкдашылардан ибарәт, Афурча дағының су айрычы һиссәсинин гәрбә тәрәф тамамилә дивар шәклиндә учмасындан вә бөйүк даш парчаларының узун мәсафәдә бир-биринин үзәринә гөйри-мүнтәзәм йығылмасындан әмәлә кәлмишдир. Бурада ики мағара өйрәнилмәк чәһәтдән әһәмийәтлидир. Бунлардан юхарыда су айрычына яхын оланы „Ганлы бузхана“ адланыр. Бундан ашағыда, йә'ни суайрычыдан 500 м гәрбдә олан мағарада һәмишә буз олур. һәр ики мағара ағыз һиссәсиндә чох дардыр. Бу икинчи мағараның ағыздан һүндүрлүйү 65 см вә эни 80 см-дир. Ағыздан 2,5 м ичәрийә һәмин йүксәклик вә ән әйнилә давам әдир, сонра бир гәдәр дараларағ эни 60 см, һүндүрлүйү исә 50 см олур. Мағара бу вәзийәтдә аз давам этдикдән сонра һәм кенишләнир, һәм дә һүндүрләшир. һүндүрлүк 1,2 м, ән исә 2 м-ә гәдәр олур. Бу һүндүрлүк вә ән бир гәдәр дәйишикликлә 3 м-ә гәдәр ичәрийә давам әдир, сонра хырда голлара айрыларағ енидән 20 м юхарыя (су айрычына тәрәф) узаныр.

Чагачик вә Күмүр чайларының башланғычы илә Вәлвәличайын сағ саһилинин бир һиссәси арасында су айрычы тәшкил эдән Клит силсиләсиндәки Шунадаһар дағында да (Сәрсәнк дағының үст һиссәси бу адла адланыр) үч мағара вардыр. Бунлар да юхарыдакы кими карст мағарасы дейилдирләр. Дағын парчаланмасындан вә учмасындан әмәлә кәлмиш мағаралардыр. Лакин бунлар кичикдир вә ағызлары да

чох дардыр. Июлда бунларда гар вэ буз олур. Августда хейли азадыр вэ магаранын һэр икисиндэ тамамилэ гуртарыр. Яйда бунлар, хүсусилэ Афулча буз магарасы союг олур. Афулча буз магарасында бүтүн яйы хәфиф союг һава ахыр. Гышда бә'зән магаранын этрафы гарла өртүлдүйү һалда, үстүндэ гар олмур. Бунун сәбәби одур ки, магара йүксәкдә ерләшдийи үчүн гышда бу йүксәклийә думан вэ булутлар һэр заман галха билмир. Дағын орта вэ ашағы ямачы булут вэ думанла өртүлү олдуғу һалда, юхары һиссәдә думан вэ булут олмур. Она көрә дә күнәш шүалары торпаг өртүйү олмаян чылпаг әһәнкдашыларыны тез гыздырыр, онун үстүндәки гарлары әридир вэ һәтта орада аз да олса су бухары галхмасына сәбәб олур. Әримеш гарларын сулары магаранын чатлағларындан вэ дашларын өзүндән сүзүләрәк магарая ахыр вэ орада әввәлдән олан бузларын вэ кечәләр, сәһәрә яхын кәскин союғун тә'сириндән буза чеврилир, бәләликлә дә даһилиндәки бузларын һәчмини бөйүдүр.

Магарада сулар язда даһа чох олур. Магаранын кәнарындан тәдричән ерә һопан бу сулар буз лайынын зәифләмәсинә сәбәб олур. Сонрадан һавалар гыздыгча бузларын бир һиссәси тәдричән әрийир, лакин бузун аз да олса мүййән һиссәси бүтүн яйы галыр. Бу мұлаһизәләри тамамилә Судур вэ Зирикгая магаралары һаггында да сөйләмәк олар.

Афулча кәндиндән бир километр шәргдә Афулча дағынын дик чәнуб ямачында карст магарасы әмәлә кәлмишдир. Бурада дағ там ики һиссәйә бөлүнмүш вэ учмушдур. Дағын галан һиссәси дик дивар шәклиндә галмышдыр. Вахтилә бурада олмуш бөйүк магара да дағын учмасы илә әлагәдар олараг ики ерә парчаланмыш вэ бир һиссәси учмушдур. Бу магара һазырда ярымдаирә шәклиндә галмышдыр. Дағын үстүндән 80 м йүксәкликдән шәләлә дүшүр. Өз башланғычыны бир гәдәр узагдан (Сәртәнк дағындан) көтүрән бу шәләлә язда гарларын әрийән вахты гүввәтли вэ чох сулу ахыр. Дағын вэ магаранын парчаланмасында һәмин шәләлә дә хейли иш көрмүшдүр.

Афулча кәндиндән 3 км чәнубда (Фирик кәндинин шәргиндә) 1200 м йүксәкдә Кечигаясы адланан дағын дик ямачында әмәлә кәлмиш магаранын ағыз һиссәсиндә һүндүрлүйү 1,8 м вэ әни 1,7 м-дир. Ичәрийә тәрәф бир гәдәр даралыр вэ алчалыр. Ичәри һиссәсиндә узунлуғу 5 м-дир.

Вәлвәличайын сағдан ән бөйүк голу олан Чимичай һөвзәсинин юхары һиссәсиндә ашырма нәтичәсиндә әмәлә кәлмиш мұхтәлиф карст формаларыны көрмәк мүмкүндүр. Бәлә формалар Чимичай истисуюна яхын саһәләрдә, Чимичайын вэ онун голларынын саһилләринә тәрәф әнән ямачларда яхшы интишар этмишдир.

Губа вэ Дәвәчи районларында карст һадисәләри зәиф формада олса да, енә онлары мүййән саһәләрдә мұшаһидә этмәк олар. Губа районунда карст формаларыны Юхары Ханакә кәндинин чәнуб-шәргиндә Ханакә чайынын (Чагачик чайынын сол голларындандыр) юхары ахынында һәр ики саһилдә көрмәк мүмкүндүр (7-чи шәкил). Ханакә минерал сулары да бу чайын юхары һиссәсиндә сол саһилдәдир. Бурадан башлаяраг Ханакә чайы мәнбәинә тәрәф канионвари дәрәдән ахыр.

Өйрәндийимиз районларда битки өртүйү илә йохсул олан килли саһәләрдә дә карст формалары инкишаф этмишдир. Үмумийәтлә бәлә саһәләр аздыр, хүсусән Губа вэ Гусар районларында, демәк олар ки, йохдур. Килли саһәләрдә инкишаф этмиш карст формалары аз да олса Гонагкәнд вэ Дәвәчи району әразисиндә хүсусилә Килкилчай һөвзәсинин юхары һиссәсиндә инкишаф этмишдир. Килкилчайын сол

голларындан олан Күмүрчайын сол саһилиндә Урдуч кәнди илә Күмүр кәнди арасында бәлә формалар айдын көрүнүр (8-чи шәкил).

Гөйтәр сыра дағынын Чархачу чайына тәрәф бахан шәрг ямачынын мешәсиз там вэ чылпаг килли һиссәсиндә мұхтәлиф формада олан торпаг магаралары вэ торпаг үзәриндә габармалар әмәлә кәлмишдир. һәвә дәрәси адланан бу ямачда, өйрәнилмәси хүсусилә мағрағлы олан бәлә формалар ямачын шимал ярысында инкишаф этмишдир.



7-чи шәкил

Килли саһәләрдә әмәлә кәлмиш карст формалары даһа чаван формалардыр. Бунларын әсас һиссәси мешәләрин гырылмасы, битки өртүйүнүн зәифләдилмәси вэ бә'зи һиссәдә тамамилә йох әдилмәси нәтичәсиндә әмәлә кәлмишдир. Битки өртүйүнүн дәйишмәсиндә иглимин гурағлашмасынын әһәмийәтли ролу олмушдур.

Тәхминән үчүнчү дөврүн икинчи ярысынадәк һәр тәрәфдән гәдим Хәзәр дәнизинин сулары илә әһатәләнмиш вэ ада һалына салынмыш бөйүк Гафгаз силсиләсиндә, о чүмләдән өйрәндийимиз районларда вәзийәт-тамамилә башга олмушдур. О заман сых субтропик биткиләрдә өртүлмүш бөйүк Гафгаз силсиләсинин һәр ики ямачында мұлайим, исти вә рүтубәтли иглим олмушдур [1].

О дөврдә яғынтыларын чох олмасы әһәнкдашыларын интишар этмиш олдуғу саһәләрдә ашырманын гүввәтләнмәсинә вэ карст формаларын әмәлә кәлмәсинә сәбәб олмушдур. Бундан айдын олур ки,

өйрəндиймиз мағараларын əсас һиссəси һələ үчүнчү дөврдən əмələ кəлмəйə башламыш вə сонра кетдикчə инкишаф этмишдир. Мағараларын даһа гəдим олмаларынын, онларын əввəlки сəвиййэлəриндən һазырда даһа йүксəкдə дурмалары да кəстəрир. Мəсələn, Вəлвəличайын сəвиййəsиндən 180 м йүксəкдə мағаранын олмасы вə бу мағара илə чайын ятағы арасында зəиф дə олса тєрраса?нишанəсинин кəрүнмəsi,



8-чи шəкил

мағаранын вахтилə даһа алчагда олдуғуну вə ер габығынын галхмасы нəтичəсиндə онун йүксəйə галхдығыны кəстəрир. Бурада саһə галхдыгча чай өз ятағыны йонуб дəринлэшдирмишдир. Бөйүк Гафгаз силсилəсинин галхмасы инди дə давам эдир. Она кəрə дə дағлыг зонанын чайлары һазырда да өз ятағларыны тəдричən дəринлэшдирир.

Гидичайын саһиллəриндəки дик гаяларда вə башга ерлəрдə олан мағаралар һаггында да эйни фикри сөйлəмəк олар.

Бөйүк Гафгазы эһатə эдэн дənизин чəкилмəsi нəтичəсиндə иглим кетдикчə гураглашыр вə индики вəзиййətини алмаға башлайыр. Орта иллик амплитуд бөйүйүр, яғынтылар азалыр, һава вə торпагда гурулуғ артыр.

Һазырда дənиз сəвиййəsиндən 600 м йүксəкдə ерлəшən Губа шəһəриндə орта иллик температур кичикдир. Амплитуд хейли бөйүкдүр. Бу вəзиййэт онун ерлэшдийи эн дэрəчəсинə уйғун кəлмир. Бурада орта иллик температур эн азы 12—13° С, амплитуд исə индикиндən кичик олмалм иди. Амплитудун бөйүмəсинə вə температурун азалмасына, шималдан кələn союғ һава ахынларынын да тəсири бөйүкдүр.

Гейд этмəк лəзимдыр ки, бу вəзиййэт дағлыг зонанын юхары һиссəсинə тэрəф дəйишир. Температур азалыр, яғынт мүййən йүксəклийə гэдэр чохалыр, сонра енə азалыр, шимал-шəрги Азəрбайчанын эн дағ һиссəсинə яғынтылар аз дүшдүйү һалда, юхары тэрəф (мүййən йүксəклийə гэдэр) бир гэдэр артыр; лəкин белə яғынтыларда карст һадисəsi сүр'этлə инкишаф эдə билмəз.

Белəликлə, шимали-шəрги Азəрбайчанда карст формалары инкишафынын даһа гəдим тарихə малик олмасы айдын олур.

НƏТИЧƏ

Бөйүк Гафгаз сыра дағларынын Азəрбайчан дахилиндə галан һиссəсинин шимал-шəрг ямачы республикада карст формаларынын инкишаф этдийи саһэлəрдən биридир. Бурада эн марағлы чəһэтлəрдən бири, карст формаларынын килли саһэлəрдə дə инкишаф этмəсидир.

Азəрбайчанын шимал-шəрг һиссəсиндə карст һадисəлəринин инкишаф этдийи саһəни ашағыда кəстəрилən ики бөйүк района бөлмəк олар:

1) карст формаларынын ялынз эһəнкдашылы саһэлəрдə əмələ кəлдийи района;

2) карст формаларынын эһəнкдашылы вə эйни заманда килли саһэлəрдə əмələ кəлдийи района.

Биринчи район даһа чох саһə тутур вə өйрəндийимиз саһəнин, Вəлвəличайын юхары ахынына гэдэр (Тəнкə боғазындан чəнуба) олан гəрб вə шимал-гəрб ярысыны эһатə эдир.

Икинчи район исə Килкилчай һөвзəсини (дағлыг һиссəдə) тутур. Вəлвəличай һөвзəсинин юхары ахыныны да бура дахил этмəк олар. Икинчи район эйни заманда халг тэсəррүфатына бөйүк зиянлар верэн сүрүшмэлəрин инкишаф этдийи типик райондур.

Шимал-шəрг ямачында олан карст мағараларынын əмələ кəлмə тарихи гəдимдир. Онларын əмələ кəлмəsi һəмин саһэлəрин дənиз алтындан азад олмасы илə бир дөврдə башланмышдыр.

ƏДƏБИЙЯТ

1. А. Г. Аскеров—Минеральные источники Конагкендского района. Изв. АН Азəрб. ССР № 11, Баку, 1945.

2. Б. А. Апродов—О некоторых вопросах теории карста. Изв. АН СССР, серия геогр. и геофиз., т. 12 № 3, 1948.

3. А. С. Барков—О микроформах карста. Учен. зап. геогр. фак. Московского пединститута. Москва, 1938.

4. К. И. Багданович—Система Дибрара в юго-восточном Кавказе. Тр. Геолокома, вып. 26, 1906.

5. Н. А. Гвоздецкий—Карст, псевдокарст и суффозия. Тез. доклад. Молотов. карст. конф., 1947.

6. Н. А. Гвоздецкий—Карст. Географ. изд., 1950.

7. М. А. Зубашенко—К истории исследования карста Восточноевропейской равнины. Изв. Воронежского пединститута, т. 10, вып. 2, 1948.

8. А. А. Крубєр—Гидрография карста. Сб. в честь 70-летия Д. Н. Анучина, 1913.

9. А. А. Крубєр—Карстовая область Горного Крыма. 1915.

10. С. В. Калесник—Основы общего землеведения. Учпедгиз, Москва—Ленинград, 1947.

11. М.-А. Кашкай и Г. Б. Алиев (редакторы)—Физическая география Азəрб. ССР, изд. АзФАН, Баку, 1945.

12. Ф. Ф. Лаптев—Агрессивное действие воды на карбонатные породы, гипсы и бетон. Тр. СПЕЦГЕО, вып. 1, 1939.

13. Г. А. Максимович—Типы карстовых явлений. Тез. доклад. Молотов. карст. конф., 1947.

14. Е. В. Милановский—Карстовые явления. БСЭ, т. 31, 1937.

15. И. Г. Мириманов—Сопrotивление грунтов сдвигу как фактор устойчивости земляных масс в оползнях (автореферат диссертаци. работы). МГУ, Москва, 1950.

16. Д. В. Рыжиков—О природе карста. ДАН СССР, т. 11, № 5, 1948.

17. Д. С. Соколов—Основные условия развития карста. Бюллетень Московского общества испытателей природы, отд. геол., т. 26, вып. 2, 1951.

18. Н. М. Страхов—О значении современных озерных лагунных водоемов для познания процессов осадкообразования. Изв. АН СССР, серия геол., № 1, 1945.

19. Н. М. Страхов—Доломитовые осадки оз. Балхаш и их значение для познания процессов доломитообразования. „Сов. геология“ № 4, 1945.

20. В. Е. Х а и н—Новые данные о геологическом строении Юго-восточного Кавказа. Тр. геологич. ин-та, т. 12/63. АзФАН, Баку, 1939.

21. В. Е. Х а и н—Геотектоническое развитие Юго-восточного Кавказа. Азнеф-теиздат, 1950.

Н. К. Керемов

О карстовых пещерах северо-восточного Азербайджана

РЕЗЮМЕ

Северо-восточный Азербайджан является одним из районов республики, где карстовые явления имеют большое распространение.

Типичные карстовые формы встречаются в районе Шахдагского хребта и его отрогов.

Карстовые формы особенно хорошо выражены на территории Кусарского (у с.с. Лаза, Судур, Гохур и др.) и Конахкендского районов (у с.с. Хаши (у долины р. Гидичай), Афурджа и др.).

Большой интерес представляет в этих районах развитие карстовых явлений не только в карбонатных породах и сульфатах, но также и в глинистых породах.

Территорию распространения карстовых форм в северо-восточном Азербайджане можно разделить на два района:

1) район распространения карстовых форм в области развития карбонатных пород;

2) район распространения карстовых форм и в карбонатах и в глинистых отложениях.

Первый район, сравнительно со вторым, занимает значительно большую территорию. Он занимает северную и северо-восточную часть территории до верхнего течения р. Вельвеличай (к югу от Тенгинского ущелья).

Второй район занимает горную часть бассейна р. Гильгинчай. Сюда можно также включить и район верхнего течения р. Вельвеличай. Вместе с тем, второй район является типичным местом распространения также и оползней, причиняющих народному хозяйству значительный ущерб.

Образование карстовых пещер в северо-восточном Азербайджане должно быть отнесено к очень древней геологической эпохе. Его образование во всяком случае началось со времени освобождения этих мест из-под третичного моря.

С. М. АСАДОВ

К ИЗУЧЕНИЮ ФАУНЫ ТРИХОСТРОНГИЛИД У КОСУЛИ В АЗЕРБАЙДЖАНЕ

Среди нематод, обнаруженных нами в сычуге косули (*Capreolus capreolus* L.), убитой в январе 1952 г. в окрестностях сел. Лаза Куткашенского района Азербайджанской ССР, кроме уже описанной нами *Spiculoptera kutkascheni*, оказалось еще два новых вида трихостронгилид (рода *Ostertagia* Ransom, 1907). Один из этих видов относится к подроду *Grosspiculagia* Orloff, 1933, а другой—к подроду *Ostertagia* Ransom, 1907. Все три вида, включая и *Spiculoptera kutkascheni*, относятся к семейству *Trichostrongylidae* (Leiper, 1908) Gram, 1927, подотряда *Strongylata* Railliet et Henry, 1913.

Ниже даем описание указанных новых видов¹.

Ostertagia (Grosspiculagia) lasensis n. sp.

Описание самца. Белые нитевидные нематоды с постепенно утончающимся к головному концу телом. Кутикула на всем протяжении тела продольно исчерчена, образуя до 20—30 параллельных полосок шириной 0,005—0,010 мм. Поперечной исчерченности кутикулы не заметно, за исключением мембраны бурсы; где под большим увеличением видны линии, идущие поперек бурсы, а по задним краям ее тянутся продольные линии, как бы окаймляющие бурсу. По внутренней стороне бурсальной мембраны на кутикуле видна ячеистость, образованная более светлыми пересекающимися линиями. На внутренней стороне бурсальной мембраны могут быть кутикулярные борозды, идущие поперек бурсы и представляющие собою соединение узких четырехугольных ячеек.

Длина тела—8,68—9,17 мм. Наибольшая ширина непосредственно перед бурсой 0,139—0,152 мм, в задней части тела на уровне проксимальных концов спикул—0,109—0,137 мм, в области конца пищевода—0,058—0,076 мм. Диаметр головного конца равен—0,012—0,015 мм.

Пищевод булабовидный, постепенно расширяющийся к заднему концу. Длина пищевода—0,905—0,954 мм, максимальная его ширина в задней части—0,040—0,043 мм. Кишка в начальной своей части значительно уже пищевода.

Шейные сосочки расположены на расстоянии 0,324—0,348 мм, а нервное кольцо—0,254—0,260 мм от головного конца.

¹ Материал обрабатывался в ВИГИСе. Пользуясь случаем, приносим проф. А. М. Петрову глубокую благодарность за ценные советы и указания.

Две равных и мощных спикулы темнокоричневого цвета, длиной 0,228—0,241 мм. Наибольшая ширина спикулы в области глазка¹—0,033 мм. Каждая из спикул имеет три отростка. Боковой, сильно хитинизированный отросток раздвоен к своему концу, обе его ветви



Рис. 1
Ostertagia (Grosspiculagia) lasensis n. sp. ♂
а—передний конец; б—задний конец; в—спикулы и губер-
накулум

входят в светлый башмачок и образуют, если рассматривать спикулы сбоку, сапожковидное образование. Второй, внутренний отросток берет свое начало от тела спикулы на уровне глазка и проходит параллельно боковому отростку, свешиваясь в межспикулярное пространство и закругляясь на конце. Третий, средний отросток, более мощный,

¹Светлое пятно в месте разветвления спикул, просвечивающее как небольшое отверстие, мы склонны называть глазком или стигмой.

проходит посередине разветвления спикулы и не доходит до конца внутреннего отростка. Конец его косо обрезан и на боковой стороне переходит в тонкий, крючковидно загнутый по направлению к другой спикуле крючок.

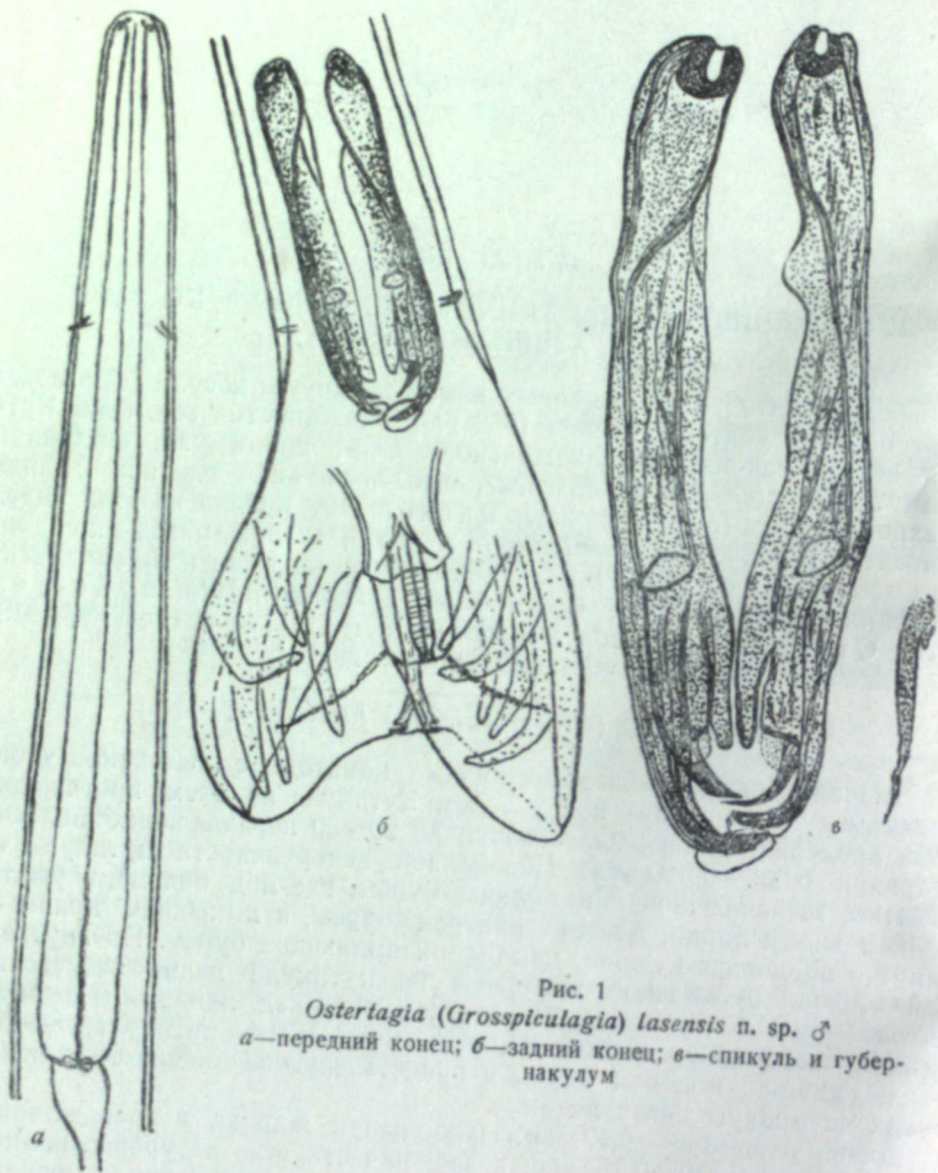

Рис. 2
Ostertagia (Grosspiculagia) lasensis n. sp. ♂
Половой конус, дорзальное ребро и мембрана бурсы (справа частично показана
наружная, а слева—внутренняя гофрировка)

Губернакулум имеется. Он представляет собою длинное палочковидное образование длиной от 0,038 мм, шириной—0,007 мм у проксимального конца. Губернакулум по направлению к дистальному концу утончается и крючковидно загнут в дорзо-вентральном направлении; проксимальный же конец несколько расширен и напоминает собою рукоятку трости. При обычном рассмотрении без выдавливания спикул губернакулум не заметен.

П р и з н а к и	П р о м е р ы (в м.м.)				
	<i>Ostertagia (G.) lyrata</i> (по данным Sjöberg, 1926)	<i>Ostertagia (G.) occidentalis</i> (по данным Ransom'a, 1941)	<i>Ostertagia (G.) petrovi</i> (по данным Пушменкова, 1937)	<i>Ostertagia (G.) aegargi</i> (по данным Григоряна, 1949)	<i>Ostertagia (G.) lasensis</i> n. sp. (по нашим данным)
Длина тела	6,5—8,3	12—16	7,13—7,86	9,5—10,0	8,68—9,17
Ширина тела в задней части	—	—	0,116	0,234	0,109—0,138
" " перед бурсой	0,113—0,125	0,200—0,240	0,120—0,128	0,300	0,139—0,152
" " в области конца пищевода	0,058—0,078	0,095—0,100	0,072—0,080	0,114	0,058—0,076
Диаметр головного конца	0,017	0,015—0,018	—	0,024	0,012—0,015
Длина пищевода	0,667—0,709	0,820—0,980	0,836—0,878	0,750	0,952—0,954
Максимальная ширина пищевода	0,046—0,048	0,050—0,065	0,036	0,084	0,040—0,043
Расстояние шейных сосочков от головного конца	0,334	0,350—0,400	0,336	—	0,324—0,348
Расстояние нервного кольца от головного конца	0,242	0,280—0,300	0,252	—	0,254—0,260
Длина спикулы	0,196—0,225	0,290—0,320	0,084—0,088	0,234	0,228—0,241
Наибольшая ширина спикулы	—	—	—	—	0,033
Длина губернакулы	0,063	0,120	0,032	0,078	0,088
Максимальная ширина губернакулы	—	0,015—0,020	0,020	0,036	0,007

Ребра бурсы имеют обычное для рода *Ostertagia* расположение. Наружно-дорзальное и вентральные ребра не доходят до края бурсальной мембраны. Дорзальное ребро имеет характерное для вида строение. Оно отходит от общего с наружно-дорзальным ребром основания и приблизительно в конце второй трети своей длины разветвляется на две тонкие ветви, каждая из которых в свою очередь бифурцирует на два—наружный и внутренний—отростка. Внутренний отросток серпообразно загнут и своей выпуклой стороной проходит вдоль заднего края дорзальной части мембраны.

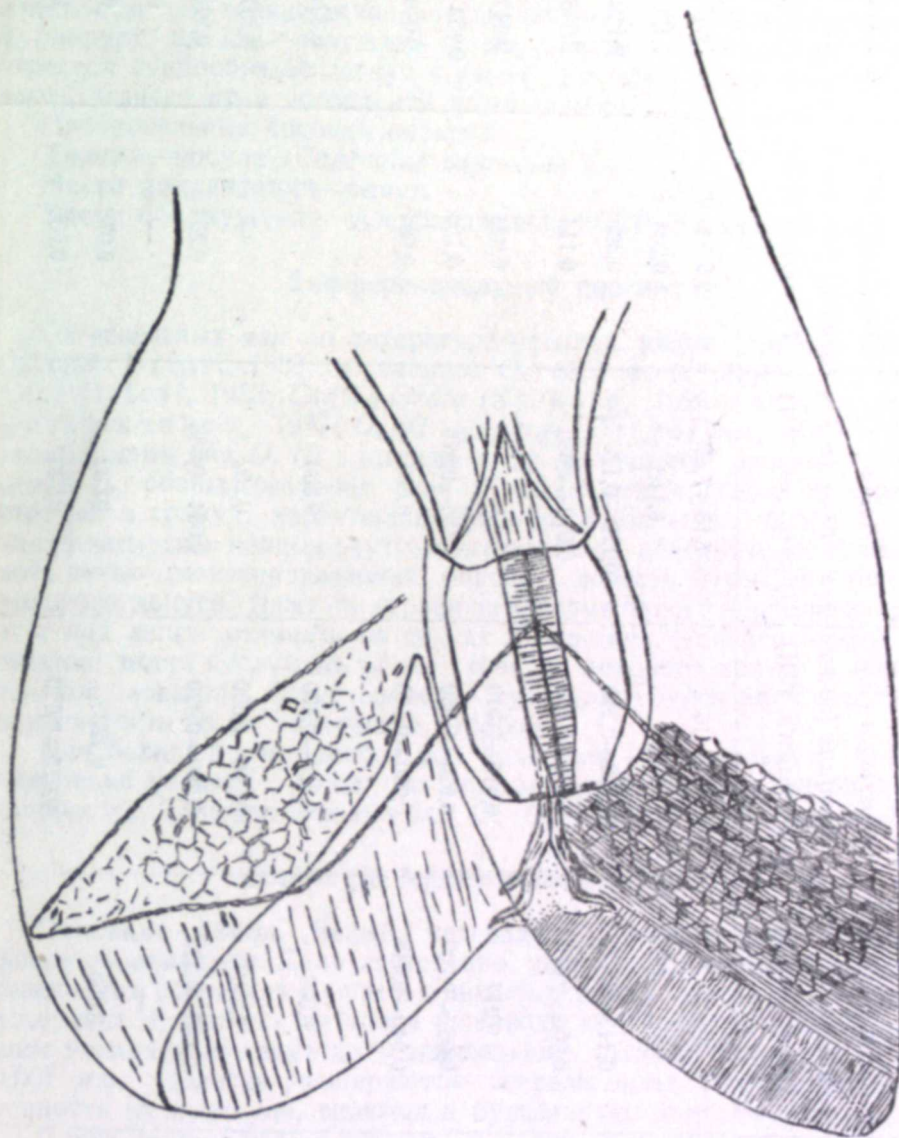
Пребурсальные сосочки имеются.

Хозяин—косуля (*Capreolus capreolus* L.)

Место локализации—сычуг.

Место обнаружения—Азербайджанская ССР (Куткашенский район).

Дифференциальный диагноз

От известных нам по литературе четырех видов подрода *Grosspiculagia* Orloff, 1933, а именно: *O. (G.) occidentalis* (Ransom, 1907) Orloff, 1933; *O. (G.) lyrata* (Sjöberg, 1926); *O. (G.) petrovi* Puschmenkow, 1937; *O. (G.) aegargi* Grigorjan, 1949, описываемый нами вид *O. (G.) lasensis* n. sp. отличается, помимо расхождений в общих размерах тела и отдельных органов, размерами и строением спикул, характерной формой дорзального ребра с серповидно загнутым концом внутреннего отростка, дополнительной мембраной, четко разграничивающей боковые лопасти бурсы, и строением полового конуса. Даже по строению и форме одного дорзального ребра этот вид легко отличить от других. Хорошими отличительными признаками могут послужить также строение полового конуса и дополнительной лопасти, исчерченность кутикулы бурсальной мембраны и ячеистость на ее внутренней стороне.

Для большей наглядности мы приводим сравнительную таблицу измерений по всем 5 видам, по данным разных авторов, впервые описавших их, включая и новый вид *O. (G.) lasensis* n. sp. (см. таблицу).

Ostertagia leptospicularis n. sp.

Описание самца. Белые, нитевидные, сравнительно небольших размеров нематоды. Тело постепенно утончается, начиная непосредственно от основания бурсы к головному концу. Кутикула продольно исчерчена и, начиная от конца пищевода до бурсы, на ней под большим увеличением заметны параллельные полоски шириной—0,005—0,007 мм. Полоски расширяются спереди назад. Поперечной исчерченности на кутикуле, включая и бурсальную мембрану, не заметно.

Длина тела—6,944—8,308 мм. Ширина тела перед бурсой 0,109—0,127 мм, в области конца пищевода—0,063—0,083 мм. Диаметр головного конца константен и равен 0,012 мм. Длина пищевода—0,806—0,905 мм, максимальная ширина его в задней части—0,038—0,048 мм. Расстояние шейных сосочков от головного конца равно 0,304—0,334 мм. Нервное кольцо слабо выражено.

Две равных по длине и форме спикулы, коричневого цвета в задней половине, более светлые в своей проксимальной части. Длина спикулы—0,203—0,218 мм. Спикулы очень стройные и при обычном их расположении заметно постепенное утончение к заднему, дистальному концу. Однако, если рассматривать их в несколько повернутом к боковой стороне положении, а также при микроскопировании



Рис. 3
Ostertagia leptospicularis n. sp. ♂.
а — задний конец; б — спикулы и gubernaculum; в — ребра бурсы

выдавленных из тела спикул, когда заметна внутренняя мембрана, тянущаяся вдоль спикулы, они имеют почти одинаковую ширину на всем протяжении, за исключением самого дистального конца. На расстоянии 0,162—0,167 мм от проксимального конца они разветвляются на три отростка каждая. Один из этих отростков представляет собою продолжение тела спикулы и является боковым отростком. Другой, более тонкий и менее хитинизированный отросток тянется по внутренней стороне спикулы, параллельно боковому отростку, и, не доходя до башмачка бокового отростка, загибается сильно хитинизированным, почти черным крючком вогнутой стороной в межспикулярное пространство. Крючки обеих спикул часто расположены своими углублениями один против другого и при рассмотрении их (в особенности с дорзальной стороны) имеют очень характерную для вида форму рассеченного круга. Третий, наиболее тонкий, отросток, имеющий острый конец, направлен вдоль бокового отростка и заканчивается на уровне башмачка. Поэтому при рассмотрении несколько повернутой набок спикулы край бокового отростка кажется двойным.

Губернакулум ракетовидной формы, прозрачный, светложелтого цвета. Длина gubernaculum—0,033—0,035 мм. Наибольшая ширина gubernaculum в средней части—0,012—0,015 мм.

Ребра бурсы имеют обычное для рода *Ostertagia* расположение. Дорзальное ребро, длиной 0,086 мм, в конце второй трети своей длины разветвляется на две тонких ветви, каждая из которых, в свою очередь, также бифурцирует на два небольших отростка. Наружный отросток короче внутреннего, который под некоторым углом направлен к краю мембраны дорзальной лопасти, имеющей характерную форму. Края мембраны против внутренних отростков ветвей дорзального ребра темнее и просвечивают в виде двух черточек; далее справа и слева от наружных отростков дорзального ребра мембрана образует некоторую вырезку, по внутренней стороне которой кутикула просвечивает в виде не очень острого шипа. Длина остальных ребер бурсы такова: наружнодорзального—0,114 мм, переднелатерального—0,165 мм, среднелатерального и заднелатерального—0,177 мм, латеро-вентрального—0,114 мм. Латеро-вентральное ребро у всех экземпляров образует характерный изгиб перед направлением к концу вентро-вентрального ребра. Наружно-дорзальное, латеро-вентральное и вентро-вентральное ребра не доходят до самого края бурсальной мембраны.

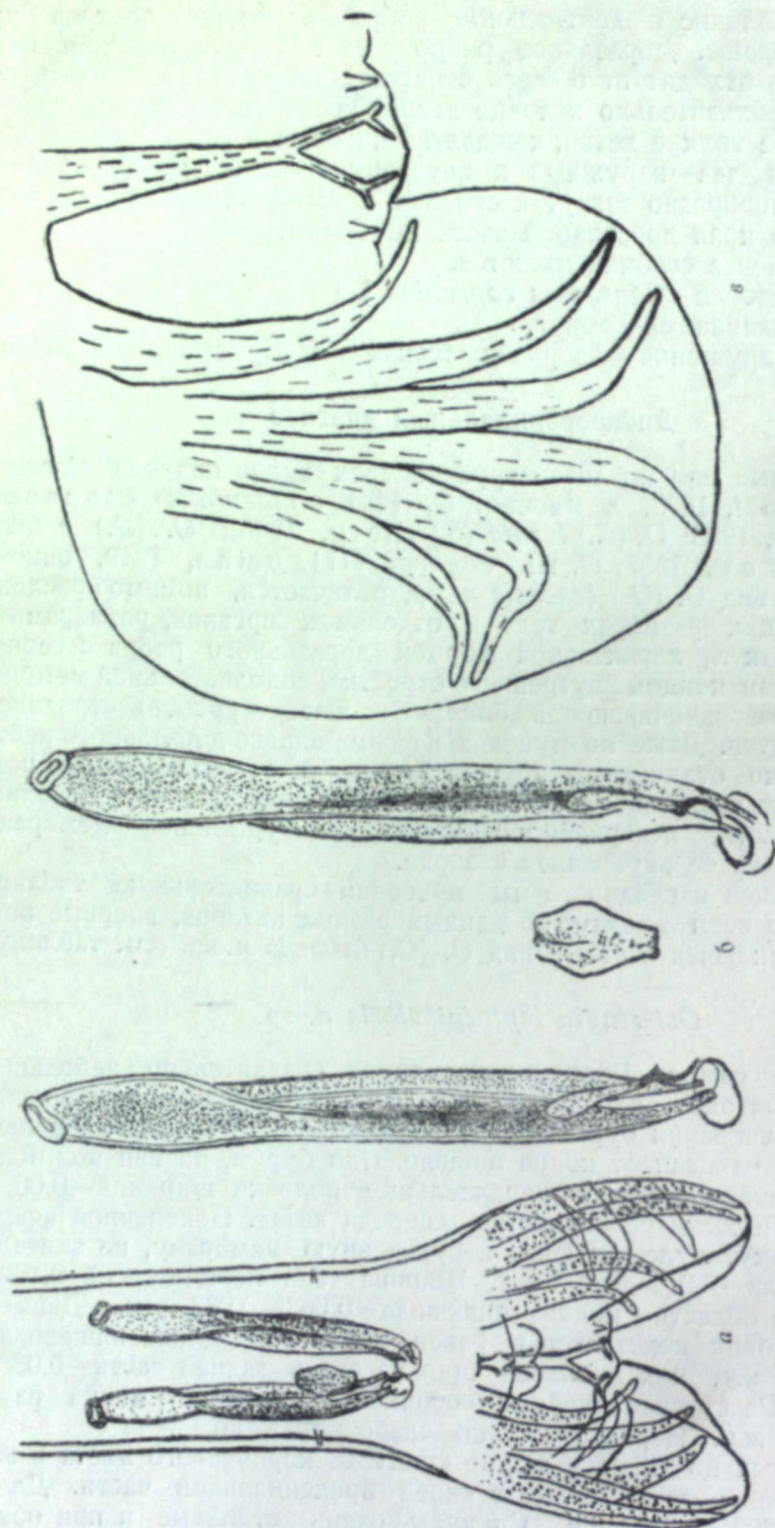
Пребурсальные сосочки имеются.

Хозяин—косуля (*Capreolus capreolus* L.).

Место локализации—сычуг.

Место обнаружения—Азербайджанская ССР (Куткашенский район).

Дифференциальный диагноз

От всех известных нам по литературе видов рода *Ostertagia* описываемый вид отличается, помимо расхождений в общих размерах тела и отдельных органов, размерами и более стройной формой спикул, наличием характерного крючковидно-загнутого отростка на внутренней стороне спикул, формой и размерами gubernaculum, характерным разветвлением дорзального ребра, которое в отличие от других видов имеет не три, а два отростка на конце каждой своей ветви, формой дорзальной лопасти мембраны бурсы, строением полового конуса. Описываемый вид по стройной форме и разветвлению спикул походит на *O. circumcincta* (Stadelman, 1894) и на *O. grühneri* Skrijabin, 1929. Однако у *O. circumcincta* длина спикул варь-

рует в пределах 0,28—0,42 мм, у вновь описываемого вида спикулы имеют длину 0,203—0,218 мм. Кроме того, третий отросток у *O. circumcincta* не всегда заметен, а у описываемого нового вида он хорошо выражен, средний же отросток имеет очень характерный загнутый крючком конец. Не похожи и gubernaculum обоих видов. Внутренний отросток ветви у *O. circumcincta* расщеплен, а у нашего вида не имеет такого расщепления.

Спикулы *O. grühneri* не так стройны, как у нашей формы, и меньше длиной (0,17—0,18 мм), чем у описываемого вида (0,203—0,218 мм). У *O. grühneri* gubernaculum не обнаружен, а у нового вида он хорошо выражен и имеет характерную форму. На конце внутренних отростков спикул у *O. grühneri* нет крючков, тогда как у описываемого вида это является характерным признаком.

ЛИТЕРАТУРА

1. Г. А. Григорян—Паразитические черви безоаровых коз Армении. Труды АрмНИВИ, вып. VI, 1949.
2. Е. П. Пушменков—К фауне трихостронгилид сычуга северных оленей. Сборник, посвященный 30-летию научно-педагог. и общ. деятельности акад. К. И. Скрябина. Изд. ВАСХНИЛ, Москва, 1937.
3. К. И. Скрябин и И. В. Орлов—Трихостронгилидозы жвачных. Сельхозгиз, М.—Л., 1934.
4. L. Travassos—Revisão do Família Trichostrongylidae Leiper, 1912, Monographias do Instituto Oswaldo Cruz, № 1. Rio de Janeiro, 1937.

С. М. Эсədов

Азербайчанда трихостронгилидләр фаунасынын чүйүрдә паразитлик эдэн нөвлəринин өйрəнилмəсинə даир

ХҮЛАСƏ

Мүəллиф бу мəгалəдə 1952-чи илин январ айында Азербайчам ССР-ин Гутгадын районунун Лаза кəнди яхынлыгында овланыб, һелминтоложи чəһəтдэн тəдгиг эдилэн бир чүйүрүн (*Capreolus capreolus* L.) гурсагында тапылмыш трихостронгилидлэр ичəрисиндə 2 ени нөв олдуғуну кəстəрив вə онлары тəснифат чəһəтдэн тəсвир эдир. Тапылмыш һэр 2 нөв сап гурдларын *Strongylata* (Railliet et Henry, 1913) ярымдəстəсинин *Trichostrongylidae* (Leiper, 1908), Cram, 1927 фəсилəсиндэн олуб, тəкликдə бу фəсилəнин *Ostertagia* Ransom 1913, чинсинин 2 ярымчинсинə, даһа доғрусу *Grosspiculagia* Orloff, 1933 вə *Ostertagia* Ransom, 1907 ярымчинслəринə аиддир.

Бу нөвлəрдэн бири мəгалəдə *Ostertagia* (*Grosspiculagia*) *lasensis* n. sp.; о бири исə *Ostertagia leptospicularis* n. sp. ады илə тəсвир эдилəрək, онларын шəкиллəри, өлчүлəри вə дикəр нөвлəрдэн фəрглəнмə əламəтлəри кəстəрилир.

Ostertagia (*Grosspiculagia*) *lasensis* n. sp. өз спикулалары вə gubernaculumунун шəкли вə өлчүсү илə, һабелə чинси конусу вə дорзал габырғасынын гурулушу илə дикəр нөвлəрдэн фəрглəнир. Бу органлар ялынз һəмин нөвə мəхсус олан шəкилдəдир. Даһа əяни олмағ үчү мəгалəдə хүсуси чəдвəл верилир вə бу чəдвəлдə һəмин ени нөв *O. (G.) lyrata* (Sjöberg, 1926); *O. (G.) occidentalis* (Ransom 1907), Orloff 1933, *O. (G.) petrovi* Puschmenkov, 1937; *O. (G.) aegargi* Grigorian, 1949 нөвлəри илə мүғайисə эдилир (шəкиллəрə вə чəдвəлə бəх).

Тəсвир эдилэн икинчи ени нөв *Ostertagia leptospicularis* n. sp. дə һəминин үмуми өлчүлəри, спикулаларынын вə gubernaculumунун шəкли вə өлчүсү илə дикəр нөвлəрдэн фəрглəнир. Мүəллиф бу нөв фəрглəнмə əламəтлəри чəһəтдэн *O. circumcincta* (Stadelman, 1894) вə *O. grühneri* (Skjabin, 1929) нөвлəри илə мүғайисə эдир.

МУРАДХАН ЧАҺАНКИРОВ

ДИЛИН ИНКИШАФЫ ҺАГГЫНДА СТАЛИН ТƏЛИМИ

Дилин инкишафы мəсэлəsi кениш вə чохчəһəтли бир темадыр. Бу теманын бүтүн чəһəтлəрини бир мəгалəдə əһатə этмək чəтиндир. Дилин инкишафыны аз-чох əһатəли бир шəкилдə вермək үчүн дəрин тəдгигат апармағ вə бөйүк һəчмли əсəрлэр язмағ лəзымдыр. Лакин мən бурада бу мəсэлəнин ялынз бир чəһəтинə, чəмиййəтин инкишафы илə əлəғадар оларағ, үмумиййэтлə дилин инкишафы мəсэлəсинин марксизм-ленинизм классиклəри, хүсусэн Сталин йолдаш тəрəфиндэн нечə гоюлмасы чəһəтинə тохуначағам.

Сталин йолдаш дилчилиийн бир сыра проблематик мəсэлəлəрини мүййэнлəшдирдийн кими, дилин тарихи инкишаф просесини, дахили инкишаф ганунларыны вə бунларла əлəғадар олан дикəр əсас мəсэлəлəрини дə айдынлашдырыб һəлл этмишдир.

Сталин йолдаш кəстəрив ки, дил ону ярадан инсан чəмиййəти илə сых сурəтдə бағлы оларағ инкишаф эдир. Инсан чəмиййəти инкишаф этдикчə, дил дə онунла бирликдə инкишаф эдиб тəкмиллəшир.

Лакин дил илə ону ярадан инсан чəмиййəтинин инкишафында фəргли чəһəтлэр дə вардыр. Бу, əсасэн ондан ибарəтдир ки, бир чəмиййэт формасы инкишаф эдиб башга бир форма кечдийн һалда, дил əсасэн əввəлдə олдуғу кими галыр вə башга бир форма кечмир.

Демəли, инсан чəмиййəти формаларынын инкишаф эдиб дəйишмəsi мөвчуд дилин дəйишмəsi дəйил, онун (мөвчуд дилин) инкишаф этмəsiнə: лүғəт тərкибинин зəнкинлəшмəsiнə вə грамматик гурулушунун əлислəшиб тəкмиллəшмəsiнə сəбəб олур.

* * *

Мə'лум олдуғу үзрə, ибтидан инсан чəмиййəти тəдричэн инкишаф этмишдир. Инкишаф просесиндə эмək саһəлəри дə тəдричэн артыб кенишлəнир вə мүрəккəблəширди. Инсанлар арасында кет-кедə чинс вə яша кəрə мүхтəлиф олан эмək бөлкүсү яранырды. Əлдə эдилмиш эмək мəһсулларыны бөлүшдүрəркэн эмək просеси харичиндə дə данышыға əһтияч һисс эдилирди: Əлдə эдилмиш шейлэр вə онларын бөлкүсү һаггында инсанлар фикирлəрини эмək просеси харичиндə дə бир-бирлəринə билдирмək истəйир, бир-бири илə үнсиййəти кенишлəндирмək əһтиячыны һисс эдирдилэр. Белə бир үнсиййэт əһтиячы онлары даһа кениш өлчүдə данышыға сөвг эдирди. Ичтимаи əмəйин кет-кедə əлдə эдилэн ени саһəлəри вə ени шəраит тəфəккүрлə билаваситə əлəғадар олан вə демək олар ки, онунла бир заманда эмəлə кəлмəйə башлаян нитгин инкишафына чох бөйүк кəмək эдирди. Бу дөврдə артығ дүшүнчə

вә нитг эмәк просеси илә сых бағлы олмагдан санки кет-кедә араланырды. Инсанларда тәдричән вә нәзәрә чарпмадан абстракт фикирләри ифадә этмәк габилийәти әмәлә кәлир вә инкишаф әдирди. Инсанлар әмәклә билаваситә әлагәдар олан шейләрлә янашы әмәклә билаваситә әлагәдар олмаян шейләр һаггында да тәдричән дүшүнмәйи вә данышмағы өйрәнмәйә башлайырдылар. Истеһсалын кетдикчә зәнкинләшән ени саһәләри вә ени һадисәләрлә таныш олмаг нәтичәсиндә инсанларда ени анлайышлар яраныр, буну ифадә этмәйә бөйүк әһтияч һисс әдилір вә беләликлә дә, дил кетдикчә зәнкинләшиб инкишаф әдирди. Ф. Әнкелс языр: „Бейнин вә она табе олан һиссләрин, кетдикчә даһа чох айдынлашан шүүрун, абстракция вә әгли нәтичә чыхармаг бачарығынын инкишафы әмәйә вә дилә әкс тәсир кәстәрәрәк бунларын һәр икисинә даһа да инкишаф әтмәләри үчүн кетдикчә ени-ени тәканлар вермишдир. Давам әдән бу инкишаф, инсанын меймундан тамамилә айрылдығы замандан сонра һеч дә гуртармамышдыр, әксинә, бундан сонра да ирәлиләмешдир...“¹.

Ибтидан инсанларын тәсәввүр даирәси дар олдуғуна кәрә, онлар өзләрини әһатә әдән аләми дәрк әдә билмир, мүхтәлиф һадисәләрдән нәтичә чыхармағы бачармырдылар. Буна кәрә гәдим инсанларын нитгләриндә дә абстракт сөзләр вә бунула әлагәдар абстракт тәфәккүр, демәк олар ки, йох иди. Лакин тәбии артым, әввәлки территорияларда яшамаг үчүн әлдә әдилән мәнсулларын гуртармасы вә я азалмасы, чәмийәт үзләринин яшамасы үчүн лазым олан минимум мадди нәтичәләрин әлдә әдилә билмәмәси вә бунун кими бир сыра әһтиячлар инсанлары мүхтәлиф вәситәләрдән истифадә этмәк зәрурәти гаршысында гоюрду. Инсанлар әввәлки территориялары тәрк әдир, даһа әлверишли ени ерләр тутурдулар.

Ф. Әнкелс кәстәрир ки, ени территорияларын иглим башгалығы, әввәлкиләрә охшамаян мүхтәлиф һадисәләрлә растлашмаг инсанлары ени әмәк фәалийәти илә мәшғул олмага мәчбур әдир. Әввәлләр гейришүүри вә я думанлы шәкилдә көрүлмүш бир ишин файдасыны онлар сонра анламаға башлайырдылар. Инсанларын өз һәят шәраитләрини яхшылашдырмаг уғрунда апардығлары мүбаризә онларын тәсәввүр вә анлайыш даирәсини кет-кедә даһа да кенишләндирирди. Бүтүн бунлар инсанларда кет-кедә абстракт тәфәккүр вә абстракт нитгин яранмасына вә инкишафына көмәк әдирди. Ф. Әнкелс дейир: „Әлин, нитг органларынын вә бейнин нәинки һәр кәсдә айрылығда, һабелә чәмийәтдә дә биркә фәалийәти сайәсиндә инсанлар кетдикчә даһа мүрәккәб ишләр көрмәк, гаршыларына даһа йүксәк мөгсәдләр гоймаг вә бу мөгсәдләрә наил олмаг бачарығы әлдә әтмишләр... Овчулуға вә малдарлыға әкинчилик, сонра да әйирмә, тохучулуг, метал әмәли, сахсычылығ вә кәмичилик әләвә олунмушдур. Тичарәт вә сәнәтләрлә бәрәбәр, нәһайәт, инчәсәнәт вә әлм мейдана кәлмишдир; тайфалардан милләтләр вә дөвләтләр әмәлә кәлмишдир. Һүгүг вә сиясәт, онларла бирликдә исә, инсан варлығынын инсанын бейниндә фантастик инкасы олан дин мейдана кәлмишдир. Һәр шейдән әввәл бейнин мәнсуллары кими мейдана чыхан вә инсан чәмийәтләри үзәриндә һөкмран бир шей кими көрүнән бүтүн бу әмәлә кәлмиш һаллар гаршысында, ишләк әлин даһа садә мәнсуллары арха плана кечмишдир... Мәдәнийәтин сүрәтли инкишафынын бүтүн хидмәтини баша, бейнин инкишаф вә фәалийәтинә иснад вермәйә башламышдылар. Инсанлар

¹ Ф. Әнкелс—Меймунун инсана чеврилмәси просесиндә әмәйин ролу. Бакы, Азәрнәшр, 1952, сәһ. 8.

өз һәрәкәтләрини өзләринин тәләбаты илә изаһ этмәк әвәзинә, бунлары өз тәфәккүрләри илә изаһ этмәйә адәт әтмишләр...“¹.

Ф. Әнкелс „Лүдвиг Фейербах вә классик алман фәлсәфәсинин сону“ әсәриндә дә долайы йолла бу мәсәләдән бәһс әдәркән языр: „әгли инкишафын кедишиндә тамамилә тәбии олан абстракция просеси,—аз гала демишдим дестиллә просеси,—нәтичәсиндә инсанларын башында“ [„идеал чәһдләр“] „мейдана кәлмишдир“².

Тәфәккүр просеси дил илә билаваситә әлагәдар олдуғуна вә о, башлыча олараг, „дил материаллары әсасында“ ярандығына кәрә, бүтүн бу „идеал чәһдләр“, һәр шейдән әввәл, шүбһәсиз, дил илә ифадә олунур вә абстракт тәфәккүрүн ифадә формасы олан абстракт нитгин әмәлә кәлмәсинә көмәк әдирди. Һәр бир һадисәдән мәнәли нәтичәләр чыхара билмәк, конкрет һадисәләри үмумиләшдирә билмәк вәрдизи әлдә этмәк, шүбһәсиз, шүүр вә дил инкишафынын даһа сонрағы дөврләринә аиддир. Абстрактлашдырма дилдә, хүсусилә дилин грамматик гурулушунда өзүнү даһа айдын кәстәрир. Абстрактлашма просеси һансы дилдә даһа чох мүкәммәл кетмишсә, һәмин дили абстрактлашма просеси мүкәммәл кетмиш олан дилләрдән даһа чох инкишаф әтмиш бир дил һесаб этмәк олар.

Сталин йолдаш кәстәрир ки, „Грамматика, инсан тәфәккүрүнүн узун сүрән абстрактлашдырма фәалийәтинин нәтичәсидир, тәфәккүрүн чох бөйүк мүвәффәгийәтләринин кәстәричисидир“³.

Сталин йолдашын дилә, хүсусән дилин грамматикасына вердийи бу фәлсәфи классик анлайыш, абстрактлашдырма һадисәсинин дил вә тәфәккүрдә сонрағы бир һадисә вә узун мүддәтли бир инкишаф просеси мәнсулу олдуғуну айдын кәстәрир. Лакин бу инкишаф мүхтәлиф халғларда заман, мөкан вә шәраитә кәрә мүхтәлиф олмушдур.

Ф. Әнкелс языр: „... мүхтәлиф халғларда вә мүхтәлиф дөврләрдә дәрәчә вә истигамәт әтибарилә мүхтәлиф олан бу инкишаф (йәни, „абстракция вә әгли нәтичә чыхармаг бачарығынын инкишафы“—М. Ч.) керийә доғру кәдән ерли вә мүвәггәти һәрәкәтләр үзүндән бәзән һәтта кәсилмишсә дә, һазыр инсанын мейдана кәлмәси нәтичәсиндә әләвә бир ени үнсүр—чәмийәт әмәлә кәлдийинә кәрә, бир тәрәфдән ени гүвәтли бир тәкан, диһәр тәрәфдән исә, даһа мүәййән бир истигамәт алараг, бүтүнлүкдә гүвәтли аддымларла ирәлиләмешдир“⁴.

Сталин йолдаш Ф. Әнкелсин бу фикрини даһа да инкишаф әтдирәрәк кәстәрир ки: „Истеһсалын даһа да инкишаф әтмәси, синифләрин мейдана чыхмасы, әлифбанын мейдана чыхмасы, өлкәни идарә этмәк үчүн аз-чох мүнтәзәм язышмая әһтиячы олан дөвләтин яранмасы, мүнгәзәм язышмая даһа бөйүк әһтиячы олан тичарәтин инкишаф әтмәси, чап дэзкаһынын мейдана чыхмасы, әдәбийятын инкишаф әтмәси—бүтүн бунлар дилин инкишафында бөйүк дәйишикликләр әмәлә кәтирди. Бу мүддәтдә тайфа вә халғлар парчаландылар вә бир-бириндән узаглашдылар, гарышдылар вә чарпазлашдылар, сонралар исә милли дилләр вә дөвләтләр мейдана чыхды, ингилаби чеврилишләр

¹ Ф. Әнкелс—Меймунун инсана чеврилмәси просесиндә әмәйин ролу. Бакы, Азәрнәшр, 1952, сәһ. 11—12.

² Ф. Әнкелс—Лүдвиг Фейербах вә классик алман фәлсәфәсинин сону. УИК (6) П МК янында МЭЛИ Азәрбайҗан филиалынын нәшри, Бакы, 1948, сәһ. 15. Әләвә сәһ. 22.

³ И. Сталин—Марксизм вә дилчялик мәсәләләри. Бакы, Азәрнәшр, 1950, сәһ. 24.

⁴ Ф. Әнкелс—Меймунун инсана чеврилмәси просесиндә әмәйин ролу. Бакы, Азәрнәшр, 1952, сәһ. 8.

олду, көһнө ичтимаи гурулушлары енилэри эвэз этди. Бүтүн булар дилдэ вэ онун инкишафында даһа чоһ дэйишикликлэр эмэлэ кэтирди¹.

Белэликлэ, марксизм-ленинизм классиклэри өзлэринин бир сыра эсэрлэриндэ ери кэлдикчэ дил мәсэлэлэриндэн дә бәһс этмиш, онун айры-айры чәһэтлэрини һәлл этмиш, бу чәһэтлэрдән бири олан дилин инкишаф просесини дә айдынлашдырмышлар. Сталин йолдаш өзүнүн билаваситэ дилэ һәср этдийи „Марксизм вэ дилчилик мәсэлэлэри“ адлы даһиянэ эсэриндэ исэ дилчилийин бир сыра мүнүм вэ проблематик мәсэлэлэрини дэриндән тәһлил эдэрэк, марксизм мүддәаларыны даһа да инкишаф этдирмиш, дил элминин ени тә'лимини яратмагла марксизм-ленинизм хэзинәсини даһа да зәнкинләшдирмишдир. Сталин йолдаш, бу тә'лимлэрдән бири олмаг э'тибарилэ дилин инкишаф просесини вэ инкишаф истигамәтини дә элми дәлиллэрлэ көзәл сурәтдә мүййәнләшдирмиш, дэринләшдирмиш вэ бунунла да совет дилчилийини, Марр вэ онун „шакирдлэри“ тәрәфиндән ярадылмыш дургунлуғ һалындан хилас этмишдир.

* * *

Марр вэ онун „шакирдлэри“ дили үстгурум һесаб этдиклэриндән дилин синфи олдуғу нәтичәсинэ дә кәлир, үстгурума вэ синифлэрэ аид олан хүсусийәтлэри эйнилэ вэ механики шәкилдэ дилэ дә тәтбиг эдирдилэр. Буна көрә дә онлар белә һесаб эдирдилэр ки, үстгурум, ону ярадан базислэ бирликдә дэйиширкән, дил дә базис вэ үстгурума уйғун оларағ дэйишир.

Сталин йолдаш дилин инкишафында Маррын вэ онун ардычылларынын бу антимарксист мүддәаларыны ифша эдэрэк кәстәрир ки, дил, үстгурум олмадығы кими, синфи дә дейилдир. Чүнки үстгурум вэ үстгуруму доғуран базис бир ичтимаи-игтисади дөврүн мәһсулу олдуғу һалда, дил бир сыра ичтимаи-игтисади дөврлэрин мәһсулу олуб, һәлә бәшәрийәтин синифлэрэ бөлүнмәдийи ибтидан-ичма, гәбилә гурулушундан да эввәл башлаярағ йүзләрлэ инсан нәслинин сә'йи илә яранмыш, чәмийәтин синифлэрэ бөлүндүйү бир сыра ичтимаи-игтисади дөврлэр бою йүзләрлэ нәсиллэрин сә'йи илә үмумхалг дили кими инкишаф этдирилиб, һазыркы сәвиййәйә йүксәлдилмишдир.

Тайфа вэ халгларын парчаланыб айрылмалары вэ гарышыб бирләшмәлэри просесиндә дә, гәбилә диллэриндән тайфа диллэринэ, тайфа диллэриндән халг диллэринэ, халг диллэриндән милли диллэрә доғру инкишаф просесиндә дә дил, үнсийәтин ән мүнүм васитәси олмуш, һеч бир фәрг гоймадан бүтүн синифлэрэ эйни дәрәчәдә хидмәт этмиш вэ мүхтәлиф синифлэрдән олан бүтүн халг тәрәфиндән инкишаф этдирилмишдир.

Сталин йолдаш языр: „Гәбилә диллэриндән тайфа диллэринэ, тайфа диллэриндән халг диллэринэ, халг диллэриндән милли диллэрә доғру инкишафа кәлдикдә,—чәмийәтдә инсандар арасында үнсийәт васитәси олан дил, өз инкишафынын бүтүн мәрһәлэлэриндә һәр ердә чәмийәт үчүн үмуми вэ ваһид дил олуб, чәмийәт үзвлэринин ичтимаи вәзийәтиндән асылы олмаярағ онлара эйни дәрәчәдә хидмәт этмишдир“².

Сталин йолдаш кәстәрир ки, әлбәттә, чәмийәт инкишаф этдикчә, чәмийәтин көһнә игтисади гурулушу эвәзинә енилэри ярандыгча, игтисади гурулушун дэйишмәсилә әлагәдар оларағ, көһнә үстгурумларын эвәзинә енилэри ярандыгча,—бүтүн бу дэйишмәләр тәбии оларағ

¹ И. Сталин—Марксизм вэ дилчилик мәсәлэлэри. Бақы, Азәрнәшр, 1950, сәһ. 26—27.

² Енә орада, сәһ. 10—11.

дили инкишафына: онун лүғәт тәркибинин зәнкинләшмәсинә, грамматик гурулушунун тәкмилләшмәсинә көмәк этмишдир. Лакин бу дэйишмәлэрин һеч бири мөвчуд дили дэйишдирә билмәмиш, онун грамматик гурулушуну, әсас лүғәт фондуну дэйишдирә билмәмишдир. Бунун сәбәби исә дилин үмумхалг дили кими бүтүн халга, онун бүтүн синифлэринэ эйни дәрәчәдә хидмәт этмәси, бүтүн дөврлэрдә үнсийәт үчүн там яرارлы бир васитә олмасыдыр. Айдындыр ки, яرارлы олан бир шейи дэйишдирмәйә һеч бир эһтияч йохдур. Сталин йолдаш языр: „Дил, чәмийәтин мөвчуд олдуғу бүтүн дөврдә давам эдән ичтимаи һадисәлэрдәндир. О, чәмийәтин яранмасы вэ инкишафы илә бәрабәр яраныр вэ инкишаф эдир. Чәмийәт өлөндә дил дә онунла бирликдә өлүр. Чәмийәт харичиндә дил йохдур. Буна көрә дә дили вэ онун инкишаф гануналарыны яһныз о заман баша дүшмәк олар ки, дил чәмийәтин тарихи илә, өйрәнилән дилин мәнсуб олдуғу халгын, бу дили яратмыш олан вэ бу дилдә данышан халгын тарихи илә мөһкәм әлагәдар сурәтдә өйрәнилсин“¹.

Бурадан айдын көрүнүр ки, дил инсан чәмийәтинин ярандығы дөврдән мөвчуд олмагла, инсанларын өзү тәрәфиндән ярадылмыш вэ чәмийәтин инкишаф тарихинә тамамилә уйғун оларағ инкишаф этмишдир. Буна көрә дә бир халгын тарихини дүзкүн өйрәндикдә онун дил инкишафы тарихини дә дүрүст өйрәнмәк олар вэ я әксинә, бир халгын дил тарихини дүзкүн тәдгиг эдәркән, о халгын һечә яраныб инкишаф этмәси тарихини дә дүрүст өйрәнмәк мүмкүндүр.

Дили үстгурум һесаб этмәк, дили үстгурум категориялары илә эйниләшдирмәк Марры вэ онун „шакирдлэрини“ дилин стадиал инкишаф нәзәрийәсинә кәтириб чыхармышды. Марр вэ онун ардычыллары белә һесаб эдирдилэр ки, дил дә ичтимаи-игтисади базис вэ онун үстгуруму кими ингилаби йолла дэйишир, бир кейфийәтдән башга бир кейфийәтә кечир. Сталин йолдаш Маррын вэ ардычылларынын бу вулгар материалист нәзәрийәсини дә алт-үст эдэрэк марксизм фәлсәфәсиндә илк дәфә оларағ айдынлашдырды ки, дил ингилаби йолла—партлайышлар йолу илә дейил, тәкамүл йолу илә инкишаф эдир. Сталин йолдаш дейир: „... дилин дә үстгурум кими: мөвчуд оланын мәһв олмасы вэ енинин яранмасы йолу илә инкишаф этдийини дүшүнмәк бөйүк сәһв оларды. Дил һәгигәтдә, мөвчуд дилин мәһв олмасы вэ ени дилин яранмасы йолу илә дейил, мөвчуд дилин әсас үнсүрлэринин кенишләнмәси вэ тәкмилләшмәси йолу илә инкишаф этмишдир. Һәм дә дилин бир кейфийәтдән дикәр кейфийәтә кечмәси партлайыш йолу илә дейил, бир дәфәдә көһнәнин мәһв олмасы вэ енинин яранмасы йолу илә дейил, дилин ени кейфийәти, ени гурулушу үнсүрлэринин тәдричән вэ узун мүддәт топланмасы йолу илә, көһнә кейфийәт үнсүрлэринин тәдричән өлүб кетмәси йолу илә олмушдур“².

Сталин йолдашын бу кәстәришлэринин эһәмийәти, яһныз дилин инкишаф йолуну дүзкүн мүййән этмәклә мәһдудлашмыр, бу кәстәришләр һәм дә үмумән чәмийәт вэ онун яратдығы мәдәнийәт тарихиндә дә инкишафын ики формасынын—тәкамүл вэ ингилаб йолу илә инкишаф формаларынын гаршылыгы тә'сир анлайышыны мүййәнләшдирир вэ дэринләшдирир.

Сталин йолдаш дилә мәһз ярадычы марксизм нөгтейи-нәзәриндән янашдығына көрә, онун һаггында там доғру нәтичәләр чыхармыш вэ

¹ И. Сталин—Марксизм вэ дилчилик мәсәлэлэри. Бақы, Азәрнәшр, 1950, сәһ. 21—22.

² Енә орада, сәһ. 27.

бунунда да партлайыш йолу илэ дилин дэйишмәсини иддиа эдән Маррын вә онун „шакирдләринин“ вулгар материалист бахышларыны дармадагын этмишдир.

Сталин йолдаш дилин тәдричи инкишафында диалектик ганунауи-гунлуғу белә үмүмиләшдирмишдир: „Марксизм белә һесап эдир ки, дил көһнә кейфийәтдән ени кейфийәтә партлайыш йолу илэ дейил, мөвчуд дилин мәһв олмасы вә ени дил яранмасы йолу илэ дейил, ени кейфийәт үнсүрләринин тәдричән топланмасы йолу илэ, демәли, көһнә кейфийәт үнсүрләринин тәдричән өлүб кетмәси йолу илэ кечир“¹.

Марр вә онун ардычыллары чарпазлашма һадисәсини өзләринин дил һаггында „ени нәзәрийәләриндә“ гиймәтли бир кәшф һесап эдир-диләр. Маррын чарпазлашма нәзәрийәсинә көрә, бир нечә дилин бир-ләшәрәк чарпазлашмасы нәтичәсиндә ени бир дил яраныр, һәм дә бу яраныш тәдричлә дейил, бирдән-бирә, эйни бир зәрбәдә, партлайыш йолу илэ ени кейфийәтә кечир вә бунунда да ени бир дил яраныш олур.

Сталин йолдаш чарпазлашма нәтичәсиндә дилин партлайышларла дэйишмәси һаггында Марр нәзәрийәсинин вулгар материалист маһийәтини ачыб көстәрәрәк языр: „Дилләрин чарпазлашмасына, бир нечә ил әрзиндә өз нәгичәләрини көстәрән бир дәфәлик һәлләдичи зәрбә кими бахмаг олмаз. Дилләрин чарпазлашмасы йүз илләрлә давам эдән узун бир просесдир. Буна көрә бурада һеч бир партлайыш һаггында данышыг ола билмәз“².

„Ени дилләрин“ партлайышлар йолу илэ „әмәлә кәлмәси“ һаггында Маррын кобуд сәһви, онун дикәр сәһвләри кими, дилин дахили инкишаф ганунларынын, дилин өзүнә мәхсус хүсусийәтләринин ярадычы марксизм нөгтейи-нәзәриндән тәдгиг эдилә билинмәмәси нәтичәсиндә әмәлә кәлмишди. Маррын бу сәһви, бир сыра дикәр ичтиман һадисә-ләрә тәтбиг эдилә билән ингилаби йолла инкишаф методуну механики сурәтдә дилә тәтбиг этмәк нәтичәсиндә әмәлә кәлмишди.

Сталин тә’лиминә көрә, дилин инкишафында чарпазлашма һадисәси үмүмийәтлә узун бир просесдир. Чарпазлашма просеси дилләрин бирдән-бирә дэйишмәсини дейил, көһнә дилләрден ени дилләр ярадыл-масыны дейил, гәбиләләрин, тайфа вә халгларын мүхтәлиф йолларла (я зоракылыгла, я да зоракылыға гаршы мүбаризә мәгсәдилә вә с.) бирләшмәси вә я бирләшдирилмәси нәтичәсиндә дилләрин дә чарпаз-лашма үсулу илэ тәдричән инкишаф этмәсини, әввәлки, мөвчуд галиб дилләрден биринин даһа да зәнкинләшмәсини, тәкмилләшмә ини вә я әксинә, гәбилә, тайфа вә халгларын гарышмасы илэ әлагәдар олараг чарпазлашма просесиндә мәғлуб дилин вә я дилләрин тәдричлә өлүб кетмәсини нәзәрдә тутур.

Сталин йолдаш, Маррын вә онун ардычылларынын ики вә я даһа чох дилин чарпазлашмасы нәтичәсиндә әввәлkilәрә охшамаян тама-милә ени бир дилин яранмасы нәзәрийәсини алт-үст эдәрәк көстәрир ки, „...ики дилин чарпазлашмасы нәтичәсиндә, чарпазлашан дилләрин һеч биринә бәнзәмәйән вә кейфийәт э’тибарилә онларын һәр бирин-дән фәргли олан ени бир дил, үчүнчү бир дил әмәлә кәлдийини дү-шүнмәк әсла дүзкүн дейилдир. Һәгигәтдә, чарпазлашма заманы адә-тән дилләрден бири галиб чыхыр, өз грамматик гурулушуну сахла-йыр, өз әсас лүгәт фондуну сахлайыр вә өз инкишафынын дахили га-нунларына әсасән инкишаф этмәкдә давам эдир, дикәр дил исә тәд-ричән өз кейфийәтини итирир вә тәдричән өлүб кедир“³.

¹ И. Сталин—Марксизм вә дилчилик мәсәләләри. Бакы, Азәрнәшр, 1950, сәһ. 28.
² Енә орада, сәһ. 29.
³ Енә орада, сәһ. 29.

Бурадан айдын көрүнүр ки, чарпазлашма һадисәси дилләрин вә дил системләринин дэйишмәсиндән, ени дилләрин вә я дил типләр-инин яранмасындан бәһс эдә билмәз вә адәтән бу, нәинки лазым де-йилдир, һәтта мүмкүн дә дейилдир. Дилчиликдә чарпазлашма һадисә-сини ялһыз дилин инкишафына, хүсусән онун лүгәт тәркибинин зән-кинләшмәсинә имкан верән васитәләрдән бири һесап этмәк лазымдыр.

Сталин йолдаш, Маррын дилдә чарпазлашма һадисәсини тәнгид вә ифша этмәк йолу илэ чарпазлашма һадисәсинин маһийәтини айдын-лашдырды вә бу һадисәнин дил илэ нә дәрәчәдә әлагәдар олдуғуну мүййәнләшдирди.

Сталин йолдаш көстәрир ки, чарпазлашма заманы мәғлуб олан дилин лүгәт тәркиби һесабына галиб кәлән дилин лүгәт тәркиби „бир гәдәр зәнкинләшир“; лакин мәғлуб дилдән алыныб истифадә эдилән сөzlәр галиб дили „зәифләтмир, әксинә, гүввәтләндирир“. Сталин йол-даш, фикрини әсасландырмаг үчүн рус дилини мисал кәтирәрәк көс-тәрир ки, „тарихи инкишафын кедишиндә бир сыра халгларын дил-ләри“ рус дили илэ чарпазлашмыш вә бу чарпазлашма кедишиндә рус дили һәмишә галиб чыхмышдыр. Әлбәттә, бу да доғрудур ки, чарпазлашма просесиндә „рус дилинин лүгәт тәркиби дикәр дилләрин лүгәт тәркиби һесабына артмыш“, лакин бу артым рус дилини зәиф-ләтмәмиш, әксинә, даһа да зәнкинләшдирмиш вә гүввәтләндириш-дир.

Сталин йолдаш, фикрини тамамлаяраг көстәрир ки, чарпазлашма просесиндә дикәр дилләрин лүгәт тәркибиндән кечән сөzlәр рус ди-линин милли орижиналлығына һеч бир зәрәр тохундурмамышдыр, ... чүнки рус дили өз грамматик гурулушуну вә әсас лүгәт фондуну сахлаяраг өз инкишафынын дахили ганунларына әсасән ирәлиләмәкдә вә тәкмилләшмәкдә давам этмишдир“¹.

Рус дилинин инкишафы һаггында Сталин йолдашын бу гиймәтли көстәришини бир сыра милли дилләрин, о чүмләдән Азәрбайчан ди-линин инкишафына да аид этмәк лазымдыр.

* * *

Совет алимләринин фикринчә, дүняда дилләрин сайы 2000-дән чо-х-дур.² Бә’зи алимләр күман эдирдиләр ки, лап гәдим заманларда дил-ләрин сайы индикиндән дә чох олмушдур. Әлбәттә, бу фикирлә разы-лашмаг олмаз; чүнки лап гәдимдә, йә’ни инсан чәмийәтләринин вә дилләринин әмәлә кәлдийи дөврләрдә инсан чәмийәтләринин, дүня-нын һәр тәрәфинә сәпәләнмиш бир вәзийәтдә олдуғуну тәсәввүр эт-мәк чәтиндир вә я дүнянын инди бизә мә’лум олан һәр ериндә ин-сан чәмийәтләринин ярандығы һәләлик һеч бир тарихи элми дәлил-ләрлә сүбут эдилмәмишдир. Әксинә, илк инсан сүрүләринин мүййән бир әразидә яшамасы һаггында марксизм-ленинизм классикләринин айры-айры гейдләри вардыр: мәсәлән, Ф. Энкелс „Меймунун инсана чеврилмәси просесиндә әмәйин ролу“ адлы әсәриндә көстәрир ки, „Бир чох йүз мин илләр бундан габаг, ерин инкишафында кеологларын үчүнчү дөвр адландырдылары дөврүн һәлә дүрүст мүййән эдилә бил-мәйән бир заманында, тәгрибән бу дөврүн ахырларына яхын, исти гуршағын һарасында исә—чох эһтимал ки, индики Һинд океанынын дибинә чөкмүш олан кениш бир гит’әдә—олдуғча инкишаф этмиш

¹ И. Сталин—Марксизм вә дилчилик мәсәләләри. Бакы, Азәрнәшр, 1950, сәһ. 30.

² Фәлсәфә элмләри һәмизәди А. Г. Спиркин өзүнүн Үмүмиттифаг сияси вә элми билдикләри ян чәмийәт тәрәфиндән чап этдирдийи „Вопросы языка и мышления в свете работ И. В. Сталина по языкознанию“ адлы китабчасында гейд эдир ки, дү-няда мүхтәлиф дилләрин сайы 3000-ә гәдәр һесаблинышдыр („Правда“ нәшрийәти, 1951, сәһ. 28).

инсанабэнзэр меймунлар чинси яшайрмыш¹. Эңкелсэ көрө, һәмни „инсанабэнзэр меймунлар“ инсанларын эчдадлары олмушлар. Ф. Эңкелсин бу көстәришиндән айдын олур ки, чох гәдим дөврдә инсан чәмийәтләри дүнянын һәр ериндә дейил, эввәлчә айры-айры саһәләрдә инкишаф эдә биләрди, чүнки инсан чәмийәтләринин яранмасы вә инкишаф этмәси үчүн лап гәдим дөврдә дүнянын һәр ериндә әйни дәрәчәдә әлверишли шәраит дә йох имиш. Буна көрә дә инсан чәмийәтләринин дүнянын һәр ериндә дейил, иглими гыша вә яя бөлүнмәйән мүйәйән ерләрдә ярандыгыны фәрз этмәйә даһа чох эһтимал вардыр². Белә ерләрдә яранан инсан чәмийәтләринин сайы да, тәбиин бир һал олараг, чох ола билмәзди. Әлбәттә, инсан чәмийәтләринин сайы аз олдугда онларын дилләринин сайы да аз олмалы иди³.

Лакин инсанларын вә инсан чәмийәтләринин мин илләрлә давам эдән инкишафынын сонракы дөврдәриндә, Ф. Эңкелсин көстәрдийи кими, тәбиин артым, эввәлки территорияларын дарысгаллығы, тәбиин мадди не'мәтләрин гуртармасы вә я азалмасы инсанларын групплар һалында ени территорияларә кечмәйә мәчбур эдирди. Эввәлкиндән фәргли олан ени шәраитдә инсанлар ени әмәк саһәләри вә ени һадисәләрлә гаршылашырдылар ки, бу да онларын дил вә тәфәккүрләринин инкишаф этдирмәйә билмәзди. Беләликлә, фәрз этмәк мүмкүндүр ки, чох узун мүддәт давам эдән гәдим дөврдә инсан чәмийәтләринин сайына уйгун олараг, бир-биринә яхын вә я узаг олан дилләр кейфийәтчә инкишаф этдийи кими, кәмийәтчә дә чохалмалы иди.

Демәли, инсан чәмийәтинин, о чүмләдән дилин инкишафынын сонракы дөврдәриндә инсанлар, үзләринин сайы чох олмаян, лакин группларынын сайы чох олан сүрүләр һалында яшайрмышлар; тәбиин һал олараг, айры-айры дәстәләрлә яшаян инсан сүрүләри арасында әлагә я йох дәрәчәсиндә, я да чох зәиф имиш. Индики халг вә милләтләрин сайына нисбәтән мигдары чох күман эдилән инсан сүрүләринин һәр бириндә дил мүйәйән дәрәчәдә вә мүйәйән мәнәдә мүстәгил инкишаф этмәли вә буна көрә дә дилләрин сайы сүрүләрин сайына бәрәбәр олмалы иди. Ф. Эңкелс бу дөврү „инсан нәслинин ушагы“ адландырмышдыр.

Инсанларын өз яшайышлары уғрунда, мадди не'мәтләр элдә этмәк уғрунда тәбиәтлә апардыглары мүбаризә онлары кет-кедә даһа бөйүк чәмийәтләрдә бирләшмәйә сөвг эдирди. Бунуяла да үзләринин сайы аз олан бир чох инсан сүрүләриндән, үзләринин сайы чох олан гәбиләләр әмәлә кәлир вә бир чох айры-айры „сүрү дилләри“, тәдричән ваһид „гәбилә дилләриндә“ бирләшмәйә башлайырды. Әйни инкишаф ганунуна әсасән сонралар бир чох гәбиләләрин бирләшмәсиндән тайфалар әмәлә кәлди, гәбилә дилләри дә буна уйгун олараг, тайфанын үзләри үчүн үмуми вә ваһид олан тайфа дилләринә доғру инкишаф этди. Даһа сонралар тайфаларын бирләшмәсиндән халглар яранды вә тайфа дилләри халг үчүн ваһид олан үмумхалг дилинә доғру инкишаф этди. Нәһайәт, халгларын инкишафындан милләтләр әмәлә кәлди вә халг дилләри әсасында милли дилләр инкишаф этмәйә башлады.

¹ Ф. Эңкелс—Меймунун инсана чеврилмәси просесиндә әмәйин ролу. Баки, Азәрнәшр, 1952, сәһ. 3.

² Илк инсан чәмийәтләринин ярана биләчәйи ерләри Г. Д. Санжеев өзүнүн „К некоторым вопросам изучения исторического развития языка“ мәгаләсиндә (Известия АН СССР отделение литературы и языка, том X, выпуск I, 1951, сәһ. 67—68) тәхмини олараг гәйд этмишдир.

³ Проф. Санжеев көрә, гәдимдә инсанларын дилләри аз олмуш, кет-кедә тарихи инкишаф просеси нәтичәсиндә дилләрин сайы чохалмаға башламышдыр, енә орада.

Бүтүн бу инкишаф просеси ону көстәрир ки, лап гәдимдә, йә'ни инсан чәмийәтләри әмәлә кәлдийи дөврдә чәмийәтләрин сайы кими, дилләрин сайы да чох ола билмәзди. Лакин сонралар, чох узун мүддәтли инкишаф просеси вә юхарыда гәйд эдилән сәбәбләр нәтичәсиндә инсан коллективләринин сайына уйгун олараг дилләрин сайы дә тәдричән чохалмалы иди. Демәли, сонракы дөврдә дилләрин сайы чох, әксинә, инкишаф сәвийәси һәлә енә ашағы, әһатә даирәси дар вә мөһдуд олмушдур. Даһа сонралар енә дә чох узун мүддәтли бир инкишаф просеси нәтичәсиндә дилләрин сайы кет-кедә азалмаға башламыш, инкишаф сәвийәси исә әксинә олараг тәдричән йүксәлмиш, әһатә вә тә'сир даирәси кенишләнмәйә башламышдыр. Нәһайәт, капитализмин мейдана чыхмасы вә онун нәтичәсиндә феодал дағыныглығынын ортадан галдырылмасы халгларын инкишаф эдиб милләтләрә вә халг дилләринин исә тәдричән инкишаф эдиб милли дилләрә чеврилмәсинә, йә'ни үмуммилли дил бирлийинә сәбәб олду.

В. И. Ленин языр: „Дил инсанларын ән мүйүм үссийәт вәситәсидир; дил бирлийи вә маниәсиз инкишаф мүасир капитализмә уйгун кәлән һәгигәтән азад вә кениш тичарәт дөврийәсинин, бүтүн айры-айры синифләр үзрә әһалинн азад вә кениш сурәтдә групплашмасынын ән мүйүм шәртләриндән биридик, нәһайәт—базарын һәр чүр вә һәр бир тәсәрруфатчы вә я хырда тәсәрруфатчы илә, сатычы вә алычы илә сых әлагәдар олмасы шәртидик“¹. Сталин йолдаш дейир: „Сонралар, капитализмин мейдана чыхмасы, феодал дағыныглығынын арадан галхмасы вә милли базар яранмасы нәтичәсиндә халглар инкишаф эдиб милләтләрә, халгларын дилләри исә милли дилләрә чеврилди“².

Бу дөврдә милли дилләрин диалектләр әсасында әмәлә кәлмәси һаллары да олур. И. В. Сталин, „Санжеев йолдаша“ чавабында көстәрир ки, „... бә'зи ерли диалектләр, милләтләрин әмәлә кәлмәси просесиндә милли дилләр үчүн әсас ола биләр вә инкишаф эдиб мүстәгил милли дилләрә чеврилә биләр“³.

Сталин йолдаш рус милли дилинин Курск-Орйол диалекти вә Украина милли дилинин Полтава-Киев диалекти әсасында әмәлә кәлдийини мисал кәтирәрәк айдынлашдыр ки, һәмни дилләрин галан диалектләри исә „өз орижиналлығыны итирир, бу дилләрә гарышыр вә бу дилләр ичәрисиндә йох олур“⁴.

Лакин капитализмин мейдана чыхмасы илә әлагәдар олараг халг дилләринин милли дилләрә чеврилмәсиндә характерик чәһәт будур ки, милләт һалында бирләшмәйә имкан тапа билмәйән азлыгда галмыш кичик халгларын дилләри дөвләт һалында бирләшмиш һаким милләтләр тәрәфиндән сыхышдырылыр.

И. В. Сталин „Йолдашларә чаваб“ әсәриндә көстәрир ки, сосялизмин гәләбәсиндән эввәлки дөврдә дилләрин „чарпазлашмасы ени дил әмәлә кәлмәси илә дейил“, һаким дилин „гәләбә чалмасы“ вә дикәрләринин „мәғлуб олмасы илә нәтичәләнир“; чүнки бу заман „... истисмарчы синифләр дүняда һаким гүввәдир, милли зүлм вә мүстәмләкә зүлмү гүввәдә галмагдадыр, милли әлаһиддәлик вә милләтләр арасындакы гаршылыглы әтимадсызлыг дөвләтләр арасындакы фәргләр нәтичәсиндә мөһкәмләндирилмишдир, һәлә милли һүгүг бәрәбәрлийи йохдур, дилләрин чарпазлашмасы дилләрдән биринин һөкмранлығы уғрунда мүбаризә йолу илә әмәлә кәлмәкдәдир, милләтләрин вә дил-

¹ В. И. Ленин—Әсәрләри, 20-чи чилд, Баки, Азәрнәшр, 1951, сәһ. 408—409.

² И. Сталин—Марксизм вә дилчилик мәсәләләри. Баки, Азәрнәшр, 1950, сәһ. 11.

³ Енә орада, сәһ. 44.

⁴ Енә орада, сәһ. 45.

ләрн динч йол илэ вэ достчасына эмэкдашлығы үчүн һәлә шәраят йохдур, дилләрн эмэкдашлығы вэ бир-бирини гаршылығы сурәтдә зәнкинләшдирмәси мәсәләси дейил, бә'зи дилләрн ассимиляциясы вэ бә'зи дилләрн гәләбәси мәсәләси гаршыда дурур¹.

Бүтүн дүняда сосялизмн гәләбәсиндән сонракы дөврдә исә „милли элаһиддәлик вэ милләтләр арасындагы гаршылығы э'тимадсызлыг эвәзиндә милләтләрн гаршылығы э'тимады вэ яхынашмасы ярадылмыш олачагдыр... дилләри эмэк вэ ассимиляция этмәк сиясәти ләғв эдилмиш олачагдыр... милли дилләр исә эмэкдашлыг йолу илэ бир-бирини азад сурәтдә зәнкинләшдирмәк имканына малик олачагдыр². Бу инкишаф просеси исә кәләчәкдә бүтүн дүня үчүн үмуми үнсийәт васитәси олан ваһид бир дил ярадылачагыны көстәрир. Белә бир дилин эмәлә кәлмәси просесини Сталин йолдаш һәлә 1929-чу илдә яздыгы „Милли мәсәлә вэ ленинизм“ әсәриндә вэ 1930-чу илдә УИК(б)П-нин XVI гурултайындагы мә'рузәсиндә айдынашдырмышдыр.

Сталин йолдаш сосялизмн гәләбәси дөврдә милли дилләрн үмуми ваһид бир дилә доғру инкишафынын ики мәрһәләдән ибарәт олдуғуну көстәрәрәк дейир: „Белә дүшүнмәк сәһв оларды ки, пролетариатын бүтүн дүняда диктатурасы дөврүнүн биринчи мәрһәләси милләтләрн вэ милли дилләрн өлүб кетмәси үчүн башлангыч, ваһид бир үмуми дил мейдана кәлмәси үчүн башлангыч олачагдыр. Әксинә, милли зүлмүн гә'ги сурәтдә ләғв эдиләчәйи биринчи мәрһәлә,—кечмишдәки мәзлум милләтләрн вэ милли дилләрн инкишафы вэ тәрәггиси мәрһәләси, милләтләрн һүгүг бәрабәрлийинин яранмасы мәрһәләси, бир-биринә гаршы милли э'тимадсызлығын ләғв эдилмәси мәрһәләси, милләтләр арасында бейнәлмиләл элагәләрн саһмана салынмасы вэ мөһкәмләндирилмәси мәрһәләси олачагдыр³.

Сталин йолдаш сосялизмн бүтүн дүняда гәләбәсиндән сонракы дөврүн икинчи мәрһәләсиндә милли дилләрн инкишаф әдиб ваһид үмумдүня дилинә чеврилмәси просесини өзүнүн 23 ил бундан әввәл яздыгы „Милли мәсәлә вэ ленинизм“ әсәриндә белә көстәрир: „Пролетариатын бүтүн дүняда диктатурасы дөврүнүн ялныз икинчи мәрһәләсиндә,—дүня капиталист тәсәррүфаты эвәзинә, ваһид дүня сосялист тәсәррүфаты мейдана кәлдикчә, ялныз бу мәрһәләдә үмуми дил кими бир дил дүзәлмәйә башлаячагдыр, чүнки милләтләр ялныз һәмнн мәрһәләдә мүнәсибаты асанлашдырмаг үчүн, иғтисади, мәдәни вэ сияси эмәкдашлығы асанлашдырмаг үчүн, өз милли дилләри илэ бәрабәр бир үмуми бейнәлмиләл дилә әһтияч һисс әдәчәкләр. Демәли, бу мәрһәләдә милли дилләрлә үмуми бейнәлмиләл дил янашы яшаячагдыр. Ола биләр ки, әввәлләр бүтүн милләтләр үчүн бүтүн дүняда бир үмуми иғтисади мәркәз вэ бир дил яранмаг дейил, айры-айры милләтләр групплары үчүн бир нечә иғтисади мәнәтәгә мәркәзи вэ һәр милләтләр групу үчүн айрыча бир дил яраначаг вә ялныз сонралар һәмнн мәркәзләр сосялист тәсәррүфатынын дүня мигясында үмуми мәркәзи һалында бирләшәчәк вэ бүтүн милләтләр үчүн үмуми бир дил олачагдыр.

„Пролетариатын бүтүн дүняда диктатурасы дөврүнүн сонракы мәрһәләсиндә, дүня сосялист тәсәррүфат системи кифайәт дәрәчәдә мөһкәмләнәчәйи вэ сосялизм халғларын яшайшына дахил олачагы заман, милләтләр милли дилләрә гаршы үмуми дилин үстүнлүкләрини тәч-

¹ И. Сталин—Марксизм вэ дилчилик мәсәләләри. Бақы, Азәрнәшр, 1950, сәһ. 53. Енә орада, сәһ. 54.

² И. Сталин—Әсәрләри, 11-чи чилд, Бақы, Азәрнәшр, 1949, сәһ. 386.

рүбәдә йәгин әдәчәкләри заман, милли фәргләр вэ дилләр өлүб кетмәйә башлаячаг, өз ерини дүняда һамы үчүн үмуми олан бир дилә верәчәкдир¹.

И. В. Сталин „Йолдашларә чаваб“ әсәриндә көстәрир ки, „бу дил исә... милли дилләрн вэ зона дилләрннн ән яхшы үнсүрләрини өзүндә топламыш ени бир дил олачагдыр².

Буна көрә дә Сталин йолдаш һәлә УИК(б)П ХҮІ гурултайындагы мә'рузәсиндә гаршымыза белә бир тарихи вәзифә гоймушдур ки, „сосялизмн бүтүн дүняда галиб кәләчәйи дөврдә милли мәдәнийәтләрн өлүб кетмәси вэ онларын үмуми бир сосялист мәдәнийәти (вә үмуми бир дил) һалында бирләшмәси мәгсәдилә, бир өлкәдә пролетариат диктатурасы дөврүндә милли мәдәнийәтләрн (вә дилләрн) чошғун тәрәггиси лазымдыр³.

Мәһз бу принципләрә көрәдир ки, ССРИ-дә бәрабәр һүгүгү сосялист милләтләрннн дилләри инкишаф әтдириләрәк сосялист мәзлумлу милли мәдәнийәтләрн көзәл ифадә формаларына чеврилмишдир. Бу дилләр дөвләт дили сәвийәсинә, элм вә сиясәт дили сәвийәсинә йүксәлдилмишдир.

Беләликлә, дилчилийн бир сыра ән мүнүм мәсәләләри кими, дилләрин әмәлә кәлмәси, инкишафы вә кәләчәк талей мәсәләләри дә Сталин йолдашын дилчилийә даир даһиянә әсәрләриндә марксистчәсинә, ленинчәсинә дәриндән тәһлил эдилиб айдынашдырылмыш, бунунла да совет дилчилийнндә сон заманларадәк давам әдән вә дилчилийимизин инкишафына мане олан долашыглылар, янлышыглар арадан галдырылмышдыр. Сталин йолдашын дилчилик мәсәләләринә даир сон дәрәчә гиймәтли көстәришләри совет дилчиләрини әсл марксист-ленинчи методолокия әсасында тәдгигат апармаға руһландырмаш, совет дилчилийинин марксистчәсинә тәдгигат йолуну өз шүалары илэ ишыгландырмашдыр.

¹ И. Сталин—Әсәрләри, 11-чи чилд, Бақы, Азәрнәшр, 1949, сәһ. 387.

² И. Сталин—Марксизм вэ дилчилик мәсәләләри. Бақы, Азәрнәшр, 1950, сәһ. 54.

³ И. Сталин—Әсәрләри, 12-чи чилд, Бақы, Азәрнәшр, 1949, сәһ. 403.

ƏЛМƏДДИН ƏЛИБƏЙЗАДƏ

**ЧƏЛИЛ МƏММƏДГУЛУЗАДƏНИН ЕНИ ƏЛИФБА УҒРУНДА
МҮБАРИЗƏСИ**

Чəлил Мəммədгулузадəнин дилиминин инкишафы саһəsиндə гаршыя гойдуғу мҮһүм мєсэлэлəрдən бири əлифба мєсэлəсидир. Чəлил Мəммədгулузадə эрəб əлифбасынын, АзəрбайҶан халгынын вə элэчə дə бу əлифбаны ишлэдən башга халгларын мэдəниййэт вə диллэринин инкишафына мане олдуғу фикрини давам вə инкишаф этдирмишдир.

Мə'лумдур ки, эрəб əлифбасынын нөгсан вə муртэче чəһэтлэрини илк дэфə чидди вə элми шəкилдə тэнгид эдэн Мирзə Фэтəли Ахундов олмушдур. М. Ф. Ахундов бу əлифбанын, хусусилə АзəрбайҶан дили учун чох гусурлу олдуғуну айдын фактларла ачыб кестэрмиш, эрəб əлифбасынын дэйишдирилмэсинин сон дэрэчə вачиб бир мєсэлə кими гаршыда дурдуғуну ирəли сурмуш, мувафиг ени əлифба лайиһəsi дүзэлдэрək, буну һэята кечирмэк учун вар гүввэсини эсиркэмэмишдир. М. Ф. Ахундов бу мєсэлə этрафында онларла мэктуб вə мэгалэлэр язмыш, əлифбанын дэйишдирилмэсинə даир элми-нэзэри фикирлэр сөйлэмиш, бу йолда он иллэрлə йорулмадан мубаризə апармышдыр.

М. Ф. Ахундов өз достларына, дөвлэт хадимлэринə вə башгаларына əлифба мєсэлəsi һаггында яздығы мэктубларында эрəб əлифбасынын гусурларындан, тэдрис вə тəһсил ишлэриндə тэрэтдйи бөйүк чэтинликлэрдən этрафлы данышмыш, бу əлифбанын дэйишдирилмэсини, муртлэг енисилə эвэз эдилмэсини мҮһүм бир проблем олараг гаршыя гоймушду. Бөйүк муртэфэқкир эрəб, фарс вə османлы диллэринин ябанчы тэ'сирлэрилə мубаризэдə олдуғу кими, ени əлифба һаггындакы мулаһизэлэрини дə ялныз сөздə вə нэзэриййэдə дейил, буну өз эмэли ишиндə дə һэята кечирмэйə чалышмыш, тэртиб этдйи ени əлифбанын тэдриси үсулуна даир элми фикирлэр сөйлэмиш вə бир сыра методики мэгалэлэр дə язмышдыр. М.Ф. Ахундовун бу көркəmли хидмэтлэри АзəрбайҶан дили тарихиндə зоракы ассимилясия гаршы нэзэри-тэнгиди мубаризэнин илк парлаг сəһифэсидир. Ахундовдан сонра кэлэн муртэрэгги, демократик фикирли язычыларымыз онун ирсини давам этдирэрək, бу көзэл эн'энэлэрин эн садиг вə һэиги вари си олмушлар. Һэм АзəрбайҶан дилинин тэмизлийи вə эдэби дилиминин үмумхалг данышыг дилинə эсасэн инкишафы уғрундакы мубаризэдə, һэм дə эрəб əлифбасынын тэнгидиндə М. Ф. Ахундовла башлаян нэзэри фикирлэрин давам этдирилмэсиндə хусусилə Чəлил Мəммədгулузадəнин мҮһүм ролу вардыр. М. Ф. Ахундов эрəб əлифбасыны дэрин элми вə мантиги дэлиллэрлə тэнгид этмишсə, Чəлил Мəммədгулузадə

бу эсаслары өз өлдүрүчү сатирасы илэ даһа да кәскивләшдирмишдир. М. Ф. Ахундов элми-нәзәри мәгаләләрилә элифба мәсәләсинә кениш ичтиманийәти чәлб этмишсә, Чәлил Мәммәдгулузадә бу мәсәләни халт күтләләри ичәрисиндә яймышдыр.

Әдәби ярадычылыға башладығы илк дөврдән Чәлил Мәммәдгулузадә әрәб, фарс вә османлы дилләринин ябанчы тә'сирини көрә билдийи кими, әрәб элифбасынын да мүртәчелийини, нөгсан вә кәсирләрини һисс этмишди. Элифбанын чох гүсурлу графикасы вә бунула әләгәдар язмағ, охумағ вә нәшрийәтишләринин чәтинлийи көз габағында иди. Буна көрә дә әрәб элифбасына гаршы мубаризә, рус вә я латын элифбасына мүсбәт мейл язычыда кәнч яшларыннан яранмышды. О, һәлә кечән әсрин 94—95-чи илләриндә ени бир элифба илэ язмағ арзусунда олмуш вә бунун зәрурилийини дүшүнүшдү. Бу элифба рус элифбасындан ибарәт иди. Чәлил Мәммәдгулузадә илк гәләм тәчрүбәси олан „Данабаш кәндинин әһвалатлары“ повестини язаркән рус элифбасындан истифадә этдийини вә „Мәһәммәд Һәсән әми“ һекайәсинин биринчи сәһифәсини бу элифба илэ яздығыны кәстәрир: „Һаман һекайәнин биринчи сәһифәси рус һәрфләрилә язылмышды“¹. Белә бир тәшәббүсүн әдилмәси, язычынын һәята ачыг көзлә бахмасындан ирәли кәлирди.

Чәлил Мәммәдгулузадә хатырладыр ки, „О вә'дә шәргшүнас вә мисйонерләрдән газаны Радлов Азәрбайчан түркләри үчүн бир ени элифба тәклиф әлийирди, бу ибарәт иди рус һәрфләриндән. Анчаг рус һәрфләри ичиндә олмуян бир нечә сөвт үчүн ени бир нечә һәрфләри ичад этмишди“². Чәлил Мәммәдгулузадә шәргшүнас Радловун азәрбайчанлылар үчүн тәклиф этдийи бу ени элифбанын гызғын тәрәфдары олдуғуну билдирир вә онун тәклифини үрәкдән бәйәндийини сөйләйир.

Шүбһә йохдур ки, Чәлил Мәммәдгулузадә өз сәләфи бөйүк мүтәфәккир М. Ф. Ахундовун ени элифба нәзәрийәси илэ әтрафлы таныш иди. Язычы әрәб һуруфатынын дәйишдирилиб ени, асан вә мүнәсиб бир элифба илэ әвәз әдилмәсинин вахты чоҳдан чатдығыны вә бунун чоҳ вачиб вә мүһүм мәсәлә олдуғуну дәрк этмишди. О, баша дүшүрдү ки, әрәб элифбасы Азәрбайчан дилинин руһуна уйғун кәлмир, әдәби дилимизин инкишафына маниә төрәдән башлыча сәбәбләрдән дир. Әрәб дилинин өз фонетик гурулушу әсасында (самит сәсләр әсасында) тәртиб олунмуш әрәб элифбасы Азәрбайчан дилинин өзүнә мәхсус фонетик гурулушуна мүнәсиб дейилди. Даһа айдын десәк, әрәб элифбасы Азәрбайчан дилинин даҳили инкишаф ганунларына: фонетик хүсусийәтләринә, орфографиясына, сөзләрдә аһәнк ганунунун саҳланмасына вә саирә бу кими дилимизин инкишафы үчүн әсас олан спесифик хүсусийәтләрә уйғун кәлмир, сөзләрин язылышы илэ охунушу арасында икилик ярадыр вә беләликлә дә, дүзкүн язмағ вә охумағ ишини чәтинләшдирди. Әдәби дилимизин язысында узун бир мүддәт давам әдән бу элифба дилимизин инкишафына мәнфи тә'сир кәстәрир, онун, даҳили ганунауйғунлуғлар әсасында инкишафына мане олурду. Мәһз буна көрә дә Чәлил Мәммәдгулузадә сәләфинин йолуну давам әтдирәрәк, әрәб элифбасынын дәйишдирилмәси мәсәләсини чоҳ чидди шәкилдә гоймушду. О, ярадычылығынын илк дөврләриндән бу мәсәлә илэ марагланарағ, әрәб элифбасыны кәскин тәнгид әтмәйә, онун нөгсанларыны үзә чыхарыб, һамыя кәстәрмәйә чалышмышдыр.

¹ Чәлил Мәммәдгулузадә—Әсәрләри, 2-чи чилд, Бақы, Азәрнәшр, 1936, сәһ. 485.

² Енә орада.

Хатыратында 1894—95-чи илләри нәзәрдә тутарағ Чәлил Мәммәдгулузадә дейир: „Әрәб һуруфатына нифрәт вә ени бир асан һуруфат дур ки, мән һәмишә ени түрк элифбасыны арзу әлийән вә көһнә һуруфатын зиддинә кедәнләрдән олдум“¹.

Көһнә һуруфатын дәйишдирилмәсиндә Чәлил Мәммәдгулузадәнин диггәтәләйиг чәһәтләриндән бири ондан ибарәтдир ки, о, илк дәфә рус графикасы әсасында тәртиб әдилән Азәрбайчан элифбасынын тәрәфдары олмуш вә бу тәклифи ирәли сүрәнләрин фикрини гиймәтләндирмишдир. Бу, мүтәрәгги фикирли язычынын рус дилинә вә рус язысына олан мүсбәт мүнәсибәтиндән, һүсн-рәғбәтиндән доғурду: онун рус халгынын зәнкин мәдәнийәтиндән өйрәнмәйә, көрүб-көтүрмәйә чалышдығыны кәстәрирди. Буна көрәдир ки, Чәлил Мәммәдгулузадә шәргшүнас Радлов тәрәфиндән рус графикасы әсасында дүшүнүлмүш ени Азәрбайчан элифбасыны бәйәнмиш вә гәбул әдилмәсини лазым билмишди: „Мән... һаман Радловун түркләр үчүн ени элифбасыны тәсдиг әтдим“². Сонра әдиб: „Һаман мәним һекайәм, „Мәһәммәд Һәсән әми“нин биринчи сәһифәси Радловун рус һәрфләри илэ язылмыш“³—дейә, һәтта бу ени элифба илэ язмаға биринчи дәфә тәшәббүс кәстәрдийини дә гәйд әдир.

Әлбәттә, бунлар язычынын һәлә чоҳ кәнч икән әрәб һуруфатынын башкичәлләндиричи чәтинликләрини көрүб, тезликлә ондан узағлашамаға чалышмасыны вә рус элифбасынын мүтәрәггилийини, яхшы чәһәтләрини, онун Азәрбайчан дили үчүн даһа ярағлы вә әлвәришли олдуғуну дүзкүн дәрк әдә билмәсиндән ирәли кәлирди.

Буна көрә дә әдиб 1906-чы илдән нәшрә башладығы „Молла Нәсрәддин“ин әввәлинчи нөмрәләриндән элифба мәсәләсини айрыча оларағ гоймуш вә әрәб һуруфатынын дәйишдирилмәси уғрунда ахыра гәдәр гызғын мубаризә апармышдыр. О, әрәб һуруфатынын Азәрбайчанда, әләчә дә башға Шәрг өлкәләриндә мәдәни тәрәггийә вә инкишафа бөйүк әнкәлләр төрәтмәси фикрини кениш шәкилдә яймышдыр.

Һәлә „Молла Нәсрәддин“ин әввәлинчи сәһифәләриндә әрәб һуруфаты илэ гарышығ шәкилдә язылмыш китаб сәһифәләри, мәктуб нүмунәләри кәстәрилер вә бунлары охумағын бөйүк мәнһәрәт олмасы гәйд әдилер (бах: „Молла Нәсрәддин“, 1906-чы ил, № 4). Журналын 1907-чи ил 20-чи нөмрәсиндә әрәб элифбасы илэ чызма-гара әдилмиш үч мүхбир мәктубунун сурәти верилер ки, бу мәктублары һәтта зәррәбинлә дә охумағ мүмкүн дейилдир.

Белә фактик материалларла чыхыш әтмәк әрәб һуруфатынын чәтинлийини, гарышығлығыны әяни шәкилдә ашкара чыхарыр вә беләликлә, онун ибтиданлик хүсусийәтләри һамыя, бүтүн халғ күтләләринә чоҳ асан йолла айдын олурду. Бу, әрәб һуруфатыны тәнгид вә ифша әтмәйин бир йолу иди. Бундан әлавә, „Молла Нәсрәддин“дә әрәб элифбасынын тәнгидинә даир чидди, бә'зән дә бөйүк һәчмли мәгаләләр дәрч олунур, чоҳ кәскин сатиралар языларды. Бу мәгаләләрдә хүсусилә М. Ф. Ахундовун фикирләри әтрафлы шәрһ әдилер, көһнә һуруфатын маариф вә мәдәнийәтимизин инкишафына мәнфи тә'сир кәстәрдийи фикри һәяти фактларла айдынлашдырылар.

Чәлил Мәммәдгулузадә, һәр шейдән әввәл, әрәб элифбасынын „мүгәддәслийини“ ирәли сүрән дини идеялара, мүртәчә гүввәләрә гар-

¹ Чәлил Мәммәдгулузадә—Әсәрләри, 2-чи чилд, Бақы, 1936, сәһ. 485.

² Енә орада.

³ Енә орада.

шы гүвээтлэ зэрбэ эндирмишди. Чүнки бу элифбаны мүдафиэ эдэн эв горуянлар да чох иди. Дини уйдурмалара көрө, куя бу элифба мүсэлманлара аллах тэрэфиндэн көндэрилиб, она тохунмаға һеч кэсин һаггы йохдур, она саташмаг бөйүк күнаһдыр. Куя эрәб элифбасы „тохунулмаз“ вә „дәйишилмәз“ олараг яранмышдыр. О халг ки, ислам дининә э’тигад эдир вә онун динини эрәбләр вериб, куя онун элифбасы да эрәб элифбасы олмалыдыр. Чәлил Мәммәдгулузадә белә чүрүк фикирләрә күлмүшдүр; „Молла Нәсрәддин“ ин 1906-чы ил 5-чи нөмрәсиндә элифба һаггында дәрч этдийн фел’етонларындан бириндә бир руһани типинин дили илә демишди:

„Бәли, һәр мүсәлмана лазымдыр билмәк ки, о элифба ки, худаийн-тәала бизә әтә эдибдир, етмиш ики милләтин үлүм вә фүнунунун рүкнүдүр. Һәр бир шәрһ вә ихтираат ки, һүкәма арасында ваге олур, хаһ шәри вә хаһ үрфи чәмиси истинбат олунубдур. Бизим элифбадан нечә мүсәлман адыны мүсәлман гоә биләр, әкәр элифбанын гәдр-гиймәти, тәвәччүһи вә мә’насы онун үчүн пәрдәли ола. Һәр мәсәлә ки, худаийн из чәлалын вәһданийәти вә пейгәмбәрин вә онун эвлады әһа-рынын бәрһәг олмағы хүсусунда ариз ола, һамысы мүнһәсирди элифбая“.

Бөйүк әдиб эрәб һуруфатынын дилимиздә әмәлә кәтирдийи долашыглыглары, онун ярамаз чәһәтләрини сәчиййәви вә инандырычы мисалларла, мараглы һадисәләрлә ачыб көстәрир. О, көһнә һуруфатла бир сыра мүхтәлиф мә’налы сөзләри анчаг эйни шәкилдә язмаг мүмкүн олдуғуну вә буна көрә дә чох анлашылмазлыглар ярандығыны гейд эдәрәк, белә бир фикир ирәли сүрүр ки, эрәб элифбасы дилимиздәки бүтүн сәсләри әһата эдә билмир. Бу элифбада Азәрбайчан дилинин хүсусийәтләри бүтүнлүклә тә’мин олунмур. Хүсусилә, дилимиздә мүһүм рол ойнайа доггуз саит эрәб элифбасында йохдур. Дилимизин саитләринин языда ифадә олунмамасы исә бир сөзүн бир нечә чүр охунмасына сәбәб олур. Бу кими сәбәбләрә көрә эрәб элифбасы Азәрбайчан дили үчүн ярарсыздыр.

„Идарәмизин әһвалатындан бир нечә сөз“ адлы фел’етонунда Чәлил Мәммәдгулузадә эрәб элифбасынын бу ярамаз чәһәтләринә белә күлмүшдү: „Идарәмизә көндәрилән мәктублар һәр бир дилдә язылыр: русча, фирәнкчә, латынча, японча, Китай, һинди, эрәб, фарс, Австралия, Патагония... гәрәз дәрди-сәр олмасын, етмиш ики милләтин дилиндә язылмыш мәктуб идарәмиздә тапмаг олар...“

Сөз йох ки, сорушурсунуз, бәс бу етмиш ики милләтин дилиндә язылан кағызлары биз нечә охуюруг. Ялан дейә билмәрик ки, чүмләсини — йә’ни һамысыны — охуюруг. Китай вә Патагония дилиндә язылан мәктубларын саһибләринә һәмишә хәбәр веририк ки, өзләри Тифлисә кәлиб яздыгларыны охусунлар; галанларыны гоюруг габағымыза вә зәррәбин васитәсилә башлыырыг нөгтәләрини көтүрүб өз ерләринә дүзмәйә, яинки гәзет истийәнә карет, күрәк истийәнә күрк¹ вә гурбаға истийәнә мәчмүә көндәририк².

Башга бир ердә Чәлил Мәммәдгулузадә бу вәзийәтин, йә’ни эрәб һуруфаты илә бир сыра мүхтәлиф мә’налы сөзләрин эйни шәкилдә язылмасынын биабырчы вә горхулу нәтичәләриндән данышыр. „Дил“

¹ Эрәб элифбасы илә бир сыра мүхтәлиф мә’налы сөзләрин эйни шәкилдә язылмасындан әмәлә кәләи гарышыглар нәзәрдә тутулараг. элифбая истәһза эдилир (эрәб һуруфаты илә «كورك» сөзү һәм «күрәк» һәм дә «күрк» охунур. «فريت» сөзүндәки «ر» һәрфинин нөгтәси дүшүкдә исә тамамилә башга бир мә’налы сөз «فريت» — карет алыныр).

² Чәлил Мәммәдгулузадә — Әсәрләри, 3-чү чилд, Баки, 1947, сәһ. 51.

адлы фел’етонда гейд эдилир ки, чамаат көһнә һуруфатдан чана доймушдур, зәһмәткеш күтләләр бу элифба илә язмаға э’тираз эдилрәр. Ени, асан вә файдалы бир элифба яратмағын вачиб бир мәсәлә олдуғуну ирәли сүрүрләр. Әдиб көстәрир ки, буна халгын һаггы да вардыр. Чүнки көһнә һуруфат халг күтләләринин артан тәләбләрини өдәмир, адамлар арасында мүнасибәт вә әләгә заманы бир чох ағласыгмаз анлашылмазлыглар әмәлә кәлир, көзләнилмәз нәтичәләр мейдана чыхыр. Фел’етонда чох мүхтәсәр, садә, айдын, лакин олдуғча тә’сирли шәкилдә эрәб һуруфатынын ибтидаилийи вә бәситлийи учундан баш верән бир һадисә нәгл олунур. Мүәллиф белә бир мисал кәтирир ки, бир нәфәр Еревандан кәнддә яшайа анасына бачысынын оғлу олдуғуну языр. Мәктубу көндәрир. Лакин мәктубдакы „олду“ сөзүнү анасына „өлдү“ шәклиндә¹ охуюрлар. Арвад тәшвишә дүшүр. Бөйүк бир тәлашла Еревана кәлир. Эвә чатан кими өзүндән кедиб ерә йыхылыр. Она гызынын оғлу өлдүйүнү йох, ени бир оғлу олдуғуну дейирләр. Сонра галын күчлә өзүнә кәлир, сакитләшир.

Мүәллиф һәммин әһвалатын архасынча бу сөзләри әләвә эдир: „Һәр кәс русча, яинки әрмәни вә күрчүчә, яинки авропалылар ишләтдикләри һуруфат илә язы язмаг билир, — бизим сөзләримизи баша дүшәр вә биләр ки, нә дейирик. Амма һәр кәс бу дилләрин һеч бириндә бәсәвад дейил, — йәгин ки, билмиәчәк нә дейирик“². Чәлил Мәммәдгулузадә бурада бир тәрәфдән эрәб һуруфатынын кәсирләринин һәлә һамы тәрәфиндән баша дүшүлмәдийини гейд этмәк истәмиш вә буна тәәссүфләнмишдир. Дикәр тәрәфдән исә рус, әрмәни, күрчү вә саирә халгларын ишләтдикләри элифбаларын эрәб һуруфатындан үстүнлүкләрини халгын нәзәринә чатдырмаға чалышмышдыр.

Демократ язычы эрәб һуруфатыны тәнгид эдәркән әсасән рус элифбасына истинад эдир. Белә ки, о, ери кәлдикчә рус элифбасынын адыны чәкир, онун асанлығыны вә яхшы чәһәтләрини көстәрмәклә өз фикирләрини әсасландырыр. Бу элифбая халгын мәһәббәтини аргырыр. Көһнә һуруфатын мүртәчә хүсусийәтләрини ашкара чыхармаг үчүн чох заман ону рус элифбасы илә мүгайисә эдир. Рус элифбасынын даһа демократик принсипләр әсасында тәртиб олундуғуну көстәрир. Бу чәһәтдән „Кәләчәк“ адлы фел’етону хатырламаг файдалы олар.

„Кәләчәк“ фел’етонунда Чәлил Мәммәдгулузадә үрәкдән инаныр ки, эрәб элифбасы яшайа билмәз, бу элифба сырадан чыхачаг, мүтләг енис илә әвәз олуначагдыр. Язычы буну һәяти фактларла йәгинләшдирир. О, үч ил русча тәһсил аланларын он ил мүсәлман дәрси охуялардан даһа савадлы, әмми олдуғларыны гейд эдир. „Орта рус мәктәбләрини гуртаранлар вә чәми мүәллимләр русча языб охуюрлар, мүсәлманча савады олмуянлар да, мүсәлманча он беш ил охумушлар да“³. Әдиб сонра: „Һеч кәс хәял әләмәсин ки, мән бу чүр чаванларымызы күнаһкар әләмәк истәйирәм“⁴, — дейә онларын һаггы олдуғуну көстәрир. О, буна дәлил кәтирир ки, рус элифбасы илә охумаг, әмләри мәннимсәмәк, савадланмаг асандыр. Буна көрә дә һеч кәс асан бир шейи гоюб, чәтинин далына дүшмәйәчәк. О бири тәрәфдән исә эрәб һуруфаты өз чәтинлийинә көрә халгын көзүндән тамамилә дүшдүйүндән, халг ону севмир, она гаршы нифрәт һиссини кетдикчә артырырды.

¹ Эрәб элифбасы илә „олду“ вә „өлдү“ сөзләри эйни шәкилдә (اولدو) язылыр.

² Чәлил Мәммәдгулузадә — Әсәрләри, 3-чү чилд, Баки, 1947, сәһ. 179.

³ Енә орада, сәһ. 217.

⁴ Енә орада, сәһ. 218.

„Руслар дейэр: „Мәһәббәт зорнан олмаз“.

Мәним үчүн инди һәр нә хошдур, раһәтдир вә асандыр, — ону элийн-рәм¹ — кими садә, образлы бир диллә, айдын, инандырычы мисалларла Чәлил Мәммәдгулузадә адамларын мүсәлманча гәзет вә журналлары, китаблары охумагдан гачдыгыны, бу охучуларын сайынын яваш-яваш азалдыгыны, әксинә, русча охучуларын сайынын кетдикчә артдыгыны гәйд әдир. Әдиб языр ки, бүтүн бунларын „үмдә, үмдә вә үмдә сәбәби будур ки, мүсәлманча языб охумаг чәтиндир; бу чәтинлик азсавадлы мүсәлманлары савадсыз эләйир вә чохсавадлылары да йорур“².

Бурада Чәлил Мәммәдгулузадә охучуларын нәзәринә хүсусилә чатдырыр ки, рус әлифбасы Азәрбайчан дили үчүн әлверишли вә файдалыдыр, халг өзү дә буну һисс әдир вә көрүр. Буна көрә дә язычы юхарыдакы сөзләрин архасынча эләвә әдир:

„Начы, мәшәди вә кәрбәлайи охучуларымыздан тәвәггә әдирик ки, бизи багышласылар. Бу яздыгымызын онлара дәхли йохдур. Нә гәдәр ки, онлар рус язысына ашна дейилләр, дәхи дүняда мәним хялыма бир эләч кәлмир ки, онлар мәним бу яздыгыларымы баша дүшсүнләр“³. Бу сөзләри дейәркән, Чәлил Мәммәдгулузадә рус язысынын мүтәрәггилийини кәстәрмәк истәмиш вә азәрбайчанлылар үчүн рус әлифбасыны гәбул этмәйин даһа әлверишли вә әһәмиyyətли олдуғуну гәйд этмишдир. Язычынын фикринчә, һәтта начы, мәшәди вә кәрбәлайылар, „рус язысына ашна“ олса идиләр, бу әлифбанын әрәб һүруфатындан чох үстүнлүгүнү вә яхшылығыны көрәр вә юхарыда дейиләнләри онларын өвләри дә тәсдиг әдәрдиләр.

Азәрбайчан дилиндә әрәб әлифбасынын тәсири илә әмәлә кәлән уйғунсузлуглар узун замандан бәри давам әдирди. Бу әлифба әдәби дилимиздә хүсусилә әрәб, фарс мәншәли сөзләрин язылмасыны һәммин дилләрин өзүндә олдуғу кими сахламаға мәчбур әдир вә бунула да зорла дилимизә долдурулан әрәб, фарс сөзләринин дилимизин гайдагануналарына уйғунлашдырылмасы ишини ләнкидирди. Бу да, бир тәрәфдән әдәби дилимизин мүстәгил инкишафына мәнфи тәсир кәстәрди, о бири тәрәфдән исә әдәби диллә чанлы данышыг дили арасында (шүбһәсиз, үмүмхалг күтләләри дилә кәтирилән әчнәби сөзләри мәнз өз ана дилинин тәләффүзүнә вә онун даһа башга хүсусийәтләринә уйғун шәкилдә ишләдир, өз дилинә уйғунлашдырыр вә, демәк лазымдыр ки, о, бу ишдә башга бир гайдаганун танымаг истәмир) бир чох уйғунсузлугларын мейдана чыхмасына сәбәб олур.

Һәр бир дилин өзүнә мәхсус дахили ганунауйғунлуглары олдуғундан, айдындыр ки, Азәрбайчан дилинә дә башга дилләрдән кечән әчнәби сөзләр һәммин дилин бүтүн хүсусийәтләринә табә олур (табә этдирилмәсиндә, йә’ни дилин өз дахили гайдагануналарына уйғунлашдырылмасы ишинин тәшкилиндә, сөз йох ки, дилин өзүнә мәхсус грамматик гурулушу вә әсас лүгәт фонду мүнһүм рол ойнайыр. Бу гисм сөзләрин дилә табә этдирилмәси ишинин сүрәтләндирилмәсиндә һәммин дилин өз хүсусийәтләри әсасында, йә’ни демократик принципләр әсасында тәртиб олунмуш әлифбанын да көмәйи аз дейилдир. Әрәб әлифбасы Азәрбайчан дилинә мәнз бу көмәйи әдә билмәзди. Чүнки бу әлифба Азәрбайчан дилинин өз спесифик хүсусийәтләри әсасында

¹ Чәлил Мәммәдгулузадә — Әсәрләри, 3-чү чилд, Бақы, 1947, сәһ. 218.

² Енә орада.

³ Енә орада, сәһ. 219.

дейил, әрәб дилинә уйғун сурәтдә тәртиб олунмушду. Даһа ачыг вә айдын шәкилдә десәк, әрәб әлифбасы халгымызын доғма әлифбасы дейилди. Азәрбайчандә әрәб истиласы илә әләгәдар олараг, ислам дини илә бирликдә о да әрәб ассимиляторлары тәрәфиндән зорла гәбул этдирилмишди. Она көрә дә әрәб әлифбасы, демәк олар, әрәб вә фарс дилиндән кәтирилән сөзләрин һеч олмаса языда мүстәгил ийини сахламаға сә’й кәстәрди. Бу исә Азәрбайчан дили үчүн зәрәрли иди, онун принципләринә гәтийән уйғун кәлмирди. Белә ки, көһнә әлифба һәм әрәб, фарс сөзләринин дилимизин дахили хүсусийәтләринә табә этдирилмәси ишинә әнкәл тәрәдир, белә сөзләрин мәншәчә язылышыны сахламаға чәһд әдир, һәм дә бейнәлмиләл сөзләри, рус сөзләрини, адлары дүзкүн языб охумаг ишини чәтинләшдирди. Хүсусилә, харичи дилләрдән алынмыш терминләри әрәб әлифбасы илә доғру вә айдын ифадә этмәк мүмкүн дейилди.

Бүтүн бу сәбәбләрдәндир ки, әрәб һүруфаты тарих бою һеч заман Азәрбайчан дилини тәмин әдә билмәмиш, дилимизин хүсусийәтләрини тамамилә әһәтә этмәкдән узаг олмушдур. Буна көрә дә халгын мәһәббәтини дейил, нифрәтини газанмыш, XIX әсрдән әтибарән мүтәрәгги, демократик фикирли язычыларымызын кәскин тәнгид һәдфинә чеврилмишдир. Артыг демократик идеяларын, ени мүтәрәгги фикирләрин яраныб инкишаф этдийи бир заманда Азәрбайчан дили әрәб әлифбасынын мүртәчә чәһәтләринә гаршы өз мүгавимәтини кәстәрмәли иди. Бу, тарихи бир зәрурәт кими мейдана чыхмышды.

Лакин XX әсрин әввәлләриндә Бақыда артыб тәрәйән мүртәчә буржуа мәтбуаты вә буржуа идеологлары тарихи инкишафын кедишиндә конкрет шәраитлә сых әләгәдар вә зәрури олараг яранан бу чүр мүтәрәгги фикирләрә һүчүм әдир, әксингилаби чәбһәдә дурараг, башга саһәләрдә олдуғу кими, әрәб һүруфатынын дәйишдирилмәси мәсәләсиндә дә Тифлисдә доғуб инкишаф әдән фикирләрә гаршы чыхырдылар. Буржуа идеологу пантүркист Әлибәй Һүсейнзадә „Тәрәгги“ журналынын 1909-чу ил 31 вә 32-чи нөмрәләриндә дәрчәтдирдийи „Язымыз, дилимиз, икинчи илимиз“, адлы узун бир мәгаләсиндә өз чүрүк мүлаһизәләрини яйыр, „Тәрчүман“ гәзетинин бу саһәдәки мүртәчә сиясәтини мүдафиәйә галхараг, ени фикирләри боғмаға чан атырды: „Тәрчүман“ гәзетинин дедийи кими, билмийорым бизим Гафгазда вә билхәссә Тифлис шәһриндә нә һал вар ки, бурада һәр ериндән галкан „милләтин габағә“ кетмәмәсини мүсәлманларын әлифбасына, имласына иснад әдәрәк, бунларын башына кәтирмәдикләри оюн галмыйор. Мирзә Фәтәли, Мирзә Рза, господин Шахтаһтынски һәп Тифлисдә төрүйорлар“.

Бу сөзләр Чәлил Мәммәдгулузадәйә дә анд иди. Чүнки о, әлифба, дил, орфография вә с. һаггында М. Ф. Ахундовун гоюб кетдийи фикри ядикар адландырыр, ону мүдафиә әдир, ени шәраитдә яйырды. Өзүнү бу мәсәләләрдә Ахундовун шакирди адландырырды. Она көрә дә язычы „Зәнчир“ адлы бир фел’етонунда Әлибәй Һүсейнзадәнин һәммин юхарыдакы надан сөзләрини мисал кәтирәрәк она чох кәскин шәкилдә чаваб верир. М. Ф. Ахундовун мүтәрәгги идеяларыны гызғын мүдафиә әдәрәк, „мән көрүрәм мәним йолдашым аяғында зәнчир „бир фәнд“ илә чыхыб бир дивары ашды о тәрәфә, мәкәр дәхи мән аяғымдакы зәнчирдән хилас олмаға кәрәк чалышмыям?“ — дейә әрәб һүруфатыны аяға бағланмыш зәнчир адландырыр вә ирәлийә доғру асан еримәк үчүн буну ачыб тулламағын мүтләг вачиб олдуғуну гәт’ишәкилдә гаршыя гоюр. Эйни заманда буну тарихин, дөврүн тәләби һесаб әдир. Бу хүсусда М. Ф. Ахундовун ән’әнәләринә садиг галдыгыны билдирәрәк әрәб әлифбасы әлейһинә мүнтәзәм вә арды-

чыл мубаризэни давам этдирир. Халгын мэдэни керилийнин сәбәб-ләриндән бирини алифбада көрән Чәлил Мәммәдгулузадә бүтүн дүня халгларынын алифбалары илә эрәб алифбасыны мугайисә эдиб, бунун „героглиф“ ләрдән, дә чәтин олдуғуну айдынлашдырыр: „Әкәр ер үзүндә чәми милләтләрин алифбасыны габагымыза гойсаг, бахыб көрәрик ки, гәдим фарсларын „михи“ языларынын, һиндиләрин „ди-ванагари“ алифбасынын, японларын „катакана“ алифбасынын, эрмә-ниләрин, йәһудиләрин, русларын „кирил“ алифбасынын вә бүтүн Авропа алифбаларынын ичиндә тәк бирчә биз ишләтдийимиз „нәсх“ (эрәб) алифбасыдыр ки, башда язылап һәрфләр бир чүр язылыр, ортада бир өзкә чүр, ахырда бир өзкә чүр вә әләһиддә языланда да бир чүр язылыр. Мән әлә ганырам ки, бу чүр алифбанын саһибәи бәлкә „героглифә“ дә кәрәк шүкр әләсин“¹.

Чәлил Мәммәдгулузадә дилимиздәки һәр бир сәси ифадә эдә билән вә һәм дә рус алифбасы кими ени алифба ярадылмасыны тәхирә салынмаз ичтиман бир проблем кими ирәли сүрүрдү. Әдибин фикринчә, эрәб алифбасы нәинки Азәрбайчан дилиндәки сөзләри, һабелә харичи дилләрдән алынмыш сөзләри, терминләри, адлары вә саирәни дә дүзкүн вә айдын ифадә әтмир. Буна көрә дә истәнилән мәтләби, дейиләси сөзү халга чатдырмаг чәтиндир. Бу чәһәтдән язычынын „Гогол“ адлы фел’етонундакы фикирләри сәчиййәвидир. Мүәллиф бурада эрәб алифбасынын ибтидаилик хүсусийәтләриндән бу чүр шикайәт-ләнир: „Ай мүсәлман гардашлар, бу әдибин барәсиндә мән сизә чох сөз яза биләрәм, амма...амма бирчә шей мәни ачиз әлийир: мән бил-мирәм мәрһумун адыны нечә язым ки, сиз охуя биләсиниз. Мән язырам „Гогол“. Бәлкә аллаһ раст сала бир адам бу сөзү әлә охуя, нечә ки, шаирин адыдыр; амма билирәм ки, бириниз бир чүр охуя-чагсыныз, бириниз өзкә саяг охуячагсыныз, бириниз бир башга төвр охуячагсыныз² вә ахырда белә мәлум олачаг ки, бичарә язычынын адыны сиз мүсәлман гардашлар 144-чүр охуюбсунуз“³.

Тәрәггипәрвәр язычы эрәб һуруфатынын белә ярамаз чәһәтләринә вә бир чох башга нөгсанларына көрә ени алифбанын гәбул әдилмәси мәсәләсини чиддийәтлә тәләб эдир: „Бирчә билмирәм бу эрәб алиф-басы нәдир ки, лә’нәт олуб кечиб боғазымыза?“, „нийә чәсарәт эдиб онун бойнунун ардындан вуруб салмырыг әшийә...“, „Тәзә мүәллим-ләримиз бу бөйүклүкдә нөгсаны көрмүрләр? Әкәр көрүрләрсә бәс нийә данышмырлар?“⁴. Әдиб белә чидди чағырышларла күтләләри, дөврүн габагчыл, ени фикирли мүәллимләрини вә башга маариф иш-чиләрини чүр’әтләндирир, онлары көһнә һуруфатын дәйиширилмәси уғрунда мубаризәйә галдырыр, Азәрбайчан дилинә уйғун, асан вә айдын, дилимизин бүтүн сәсләрини ифадә эдә билән ени бир алифба дүзәлтмәйә (яратмаға) чағырыр: „Нә олар яны биз дә өз дилимиз үчүн бир әлә асан вә һәр сәсләримизә көрә бир һәрфи олан алифба дүзәлдәк?“⁵. Бурада да „асан“, дилимиздәки „һәр сәсә көрә бир һәрфи олан алифба“ дедикдә Чәлил Мәммәдгулузадә Азәрбайчан ди-линә уйғун кәлән ән яхшы алифбанын рус алифбасы олдуғуна ишарә эдир. Язычыя көрә, рус алифбасы әлә көзәл хүсусийәтләрә маликдир ки, бу алифба илә ушаглар бә’зән мәктәбә кетмәмиш аз бир вахтда алифбаны эвдәчә өйрәниб язмаг вә охумағы бачарырлар. Она көрә

¹ Чәлил Мәммәдгулузадә—Әсәрләри, 3-чү чилд, Бақы, 1947, сәһ. 237

² Эрәб алифбасы илә „Гогол“ сөзү „غفرول“ шәклиндә язылыр. Әдиб рус дилиндән алынмыш сөзләри эрәб алифбасынын дүзкүн ифадә әтмәдийини көстәрмәк истәйир.

³ „Молла Нәсрәддин“, 1910-чу ил, № 32.

⁴ Енә орада.

⁵ Енә орада.

дә әдиб белә һесаб эдирди ки, рус алифбасыны гәбул әтмәк чох файдалы вә мәгсәдә уйғундур. Чәлил Мәммәдгулузадә рус халгынын ирәли кетмәсиндә онларын алифбасынын ролуну көстәрәрәк бу барә-дә язырды: „Онларын өз дилинә көрә асанча алифбалары вар, мәк-тәбә кетмәмиш әлә әвдә дә өз-өзүндән һәрфләри танийырлар, залым бизим алифбамыздыр!!!“

Доғрудан беләдир! Валлаһ беләдир! Биллаһ беләдир! Гәзетләр еримийир чамаатын савадсыз олмағына көрә, чамаат савадсыздыр алифбамызын пислийнә көрә!!!¹.

Язычы инандырырды ки, „бу эрәб героглифләри бизи бир яна чы-хармаз“², она көрә дә кеч-тез онула „видалашмаг“ лазым кәләчәкдир.

Азәрбайчанда совет һакимийәтинин гәләбә чалдығы илк илләр-дән Чәлил Мәммәдгулузадә бу арзуларынын һәята кечирилчәйинә даһа артыг инам бәсләмишдир. Чүнки совет гурулушу бөйүк язычы-нын йүксәк арзуларынын еринә етмәси үчүн даһа мүнәсиб иди. О, бу һисси 1922-чи илдә „Молла Нәсрәддин“ин биринчи нөмрәсинин баш мәгаләсиндә белә ифадә эдир:

„Шура үсули-идарәси!“

Шүкүр әйләрәм вижданыма ки, өлмәдим вә арзу әтдикләримә чатдым“.

Һәгигәтән, халгымызын вә габагчыл демократик фикирли язычы-ларымызын әсрләрдән бәри үрәкләриндә бәсләдикләри бөйүк арзулар совет дөврүндә сүр’әтлә еринә етирилмәйә башлады. Партия вә һөку-мәтимиз бунун үчүн һәр бир имканы яратды. Халгын бүтүн тәләблә-рини өдәмәк, онун маариф вә мэдәнийәтини һәртәрәfli инкишаф әтдириб чичәкләндирирмәк, өлкәмиздә сосялист тәсәррүфат системинин гәләбәсинә наил олмаг үчүн бөйүк ишләр көрүлдү. Белә бир мүнә-сиб шәраитдә Чәлил Мәммәдгулузадә эрәб алифбасынын әвзинә рус вә я латын алифбасынын гәбул олунмасыны тәләб әтмәйә башламыш, Совет һөкумәтинә бел бағлаяраг, „Молла Нәсрәддин“ журналында латын алифбасы илә шеир, мәгалә вә фел’етонлар дәрч әтмиш, арзу-сунун тезликлә һәята кечирилчәйини гәт’и йәгинләшдирмишди.

Ени алифбанын гәбул әдилмәсиндә вә бунун әһәмиийәтини халга баша салмагда Чәлил Мәммәдгулузадәнин бөйүк әмәйи вардыр. Әдиб 1922-чи илдән башлаяраг, енә өз фикирләрини давам этдирир, эрәб һуруфатынын тәнгидинә даир языларыны даһа да кәскинләшдирди. Журналда латын алифбасы илә язылмыш бир сыра нүмунәләр верирди (бах: „Молла Нәсрәддин“, 1922, № 7; 1923, № 37—38). О, 1923-чү илдә яздығы „Маариф ишләри“ адлы фел’етонунда садә Азәрбайчан дилиндә чохла дәрс китаблары нәшр әдилмәси, мәктәб шәбәкәсинин кенишлән-дирилмәси, али мәктәбләр тәшкил әдилмәси мәсәләләрини ирәли сүрүр. Әдиб халгын күтләви сурәтдә савадланмасы үчүн эрәб һуру-фатынын ени бир алифба илә әвз әдилмәсинин вачиб олдуғуну көс-тәрир, буну кениш шәкилдә яйыр. Ени алифбанын әски эрәб һуру-фатындан үстүнлүкләрини вә мүсбәт чәһәтләрини әяни сурәтдә нүмайиш әтдирмәк мәгсәдилә чох садә вә айдын мисаллар кәтирир. Мәсәлән, „Молла Нәсрәддин“ин 1923-чү ил 37-чи нөмрәсиндә белә бир языя раст кәлирик:

«اولو»

سبرايله، ييله رسيمنز كه، من اولور يازمشام، ايله دگل، بوسوزي اولور او قوماق لازم در.»

¹ „Молла Нәсрәддин“, 1910-чу ил, № 32.

² „Молла Нәсрәддин“, 1913-чү ил, № 1.

Бурада Чэлил Мэммэдгулузадэ кичик бир ишарэ илэ ени гэбул эдилэчэк элифбанын айдынлыгыны, яхшылыгыны, онун эски эрэб һуруфатындан чох элверишли вэ нөгсансыз олдуғуну халгын нэзэринэ чатдырмаг истэмишдир. Белэ характерик язылара хүсусилэ һәмнин иллэрдэ чох-чох раст кэлмэк мүмкүндүр.

Чэлил Мэммэдгулузадэ ени элифбанын Совет һөкүмәти тэрәфиндэн гэбул эдилмәсинин шаһиди вэ бу ишин һаята кечирилмәсинин көмәкчиси олду. Ени элифбанын тәблиғи ишиндэ онун бөйүк ролуну гейд этмэк лазымдыр. О, ени элифбаны зәһмәткеш күтлэлэрэ мәннмәтмәйэ, онлары өйрәтмәйэ, баша салмаға чох эмэк сәрф этмишдир. Эдиб ени элифба илэ язылан бүтүн э'ланлары, афишалары вэ саирәни диггәтлэ нэзәрдән кечирәрәк, бунларын дүзкүн язылыб-язылмадыгыны йохлайыр, нөгсанларыны көстәрир, изаһ эдир, айдынлашдырырды. Бунула алагәдар „Молла Нәсрәддин“дэ мөгәлэләр дәрч олунараг ени элифба илэ языларда бурахылан нөгсанлар чидди тәнгид олунурду (бах: „Молла Нәсрәддин“, 1925-чи ил, № 3); эйни заманда журналда э'лан вэ я башга бир мүһүм хәбәр эввәлчә эрәб, сонра исә ени (латын элифбасы әсасында гурулмуш) элифба илэ язылыр вэ белэ языларын сайы кет-кедә артарар, нәһайәт, журнал ени элифба илэ айрыча сәһифә бурахмаға кечир вэ мүхбирләринә билдирир ки, һәмнин сәһифәдә дәрч этмэк үчүн „ени элифба илэ өз даирәләриндән хәбәрләр языб көндәрсинләр“¹.

Бөйүк демократ 1926-чы илдэ түрколожи гурултайда мүзакирә олуна ени элифба мәсәләсини мәнәббәтлэ гаршыламышдыр. Эдиб „Маариф вэ мэдәнийәт“ журналында дәрч этдирдийн „Ени элифба вэ түрк халглары“ адлы долгун мазмунлу бир мөгәләсиндә ени элифбанын әлейһдарларыны халгын дүшмәни адландыраг, онларла амансыз мүбаризә апармаг лазым олдуғуну билдирир. Онлары ифша этмәйи өзүнә борч билдир, буну башгаларындан да тәләб эдир. Чэлил Мэммэдгулузадэ Азәрбайчан, түркмән, өзбәк, Дағыстан, татар вэ башга халгларын кери галмасынын, савадсызлыгынын бир сәбәбиндә „эрәб дили илэ бәрәбәр ичәримизә сохулан, дилимиздә, имламызда вэ элифбамызда олан эрәбчилик“дә² көрүр; зиялылары, мэдәни гүввәни „эрәбчилик“дән тамамилә узаглашыб һәгиги йола дүшмәйә, халга яхынлашыб, халг үчүн ябанчы олан һәр чүр тә'сири рәдд этмәйә чағырыр. Эрәб һуруфатындан әл чәкиб, тезликлэ ени элифбаны мәннмәсәмәйин вэ мәннмәтмәйин чох зәрури олдуғуну көстәрир, дөврүн мэдәни гүввәсини „сөздән ишә кечмәк“ үчүн тәләсдирир, руһландырыр вэ онларын гаршысына белэ бир чидди тәләб гоюр: „Түрколожи гурултайын нүмайәндәләри артыг бир санийә вахт итирмәйиб бу ени элифбанын интишары үчүн чалышмалыдырлар вэ ону да билмәлидирләр ки, әкәр бу күн бизим арамызда әски эрәб элифбасынын тәрәфдарлары галмыш исә о да халгын дүшмәни вэ сәрвәтдарларын гуйруғу олан мүзүрр руһаниләр вэ бир овуч ени элифбая әлейһдар олан маариф инһисарчыларыдыр.

Гурултайда олан галибийәтдән мәст олуб уюмамалы вэ вахтлы-вахтында чидди фәалийәтлэ бир дәфәлик руһаниләрин әлләриндән бүтүн силаһлары алмалы.

Түрк-татар әмәкчисинин там мәнәсы илэ азад һаят яратмасы әски эрәбчиликдән әл көтүрүб енилийә доғру кетмәкдәдир“³.

Азәрбайчанда Совет һөкүмәти ени элифбая кечилмәсини лазым билиб, бу гиймәтли тәшәббүсү һаята кечирмәйә башладыгда, харичи

¹ „Молла Нәсрәддин“, 1925-чи ил, № 13.

² „Маариф вэ мэдәнийәт“, 1926-чы ил, № 2—3.

³ Енә орада.

империалистләрә сатылмыш, өлкәдә маскалы шәкилдә яшайн часуслар һәр бир енилийә гаршы чыхыр, онун һаята кечирилмәсинә мане олмаг үчүн мүхтәлиф мүбарисәләр төрәдир, Совет һөкүмәтинә бөһтан атмаға, онун планларыны позмаға чәһд эдирдиләр. Лакин бу хаинларын ифша эдилмәсиндә Чэлил Мэммэдгулузадә дә өз кәскин гәлә-мини әсиркәмәмишдир. О, ени элифбаны кениш шәкилдә интишар этдирмәкдән боюн гачыран, „хала хәтирин галмасын“ дейә, ени элифба илэ ялныз хырым-хырда хәбәрләр вермәклә кифайәтләнән, һәм дә бунлары ахырынчы сәһифәдә күнчә-бучагда дәрч әдән гәзет вэ журналлара, онларын мүәллифләринә гаршы кәскин сатираларла чыхыш эдир, енилийи үрәкдән гаршыламаян шүбһәли адамларын дахили симасыны ашкара чыхарырды. Эдиб „Молла Нәсрәддин“ин 1926-чы ил 38-чи нөмрәсиндә беләләринә үзүнү тутараг дейир: „Әкәр дүз адамсан, нийә бу языг тәзә гонағымзы дал әвдә отурдурсан, нийә ону апарыб дал сәһифәләрә туллукурсан вэ әкәр сән онула кәмилтифат дейилсэн, нийә ону габаг сәһифәдә һәрдәнбир дә олса охучуларын нэзәринә чәкмирсән?

Һә, де чаваб вер көрүм?!..

Сән өләсэн, япышмышам, япышмышам яхандан, әл чәкмәйәчәйәм! Я сән дә мәннмә кими һәрдәнбир ени түрк элифбасыны габаг сәһифәйә чыхарт, я да яхандан әл көтүрмүйәчәйәм“.

„Гатыг ағдырмы, гарадырмы?“ адлы фел'етонунда Чэлил Мэммэдгулузадә ени Азәрбайчан элифбасынын гәбул эдилмәсинин чох бөйүк тарихи әһәмиийәтини гейд эдир. Буну халгымзын мэдәни инкишафы тарихиндә ени бир һадисә адландырыр. Бунула белә, язычы һәмнин фел'етонда совет дөврүндә өлкәмизин бүтүн сәһәләрдәки сүр'әтли инкишафыны, әләчә дә эрәб элифбасынын дәйиширилмәси кими ени бир наилийәти көрүб, пахыллыларындан яныб-төкүлән, мәнз буна көрә дә Совет һөкүмәтинин ени тәшәббүсләрини писләйән харичи империалистләрин симасыны ачараг онлары биабыр вә рүсвай эдир. Инкилис империалистләринин фитнәкар һәрәкәтләрини, онларын фырылдагчы, хаин сималарыны ашкара чыхарараг, Чэлил Мэммэдгулузадә языр: „Ер үзүндә һәр бир ердә гатығын рәнки ағдыр вэ һәр бир милләт дә буну дейир ки, гатығын рәнки ағдыр.

Инди, мәсәлән, гатығын рәнкиндән бир янда сөһбәт дүшә вэ Шура һөкүмәтиндән суал әдәләр, бу да чаваб верә ки, гатыг ағдыр.

Хәта әлэ бурасындадыр ки, Шура һөкүмәти дә дейә гатыг ағдыр.

Күман эдирәм, о саат енә гиямәт гопачаг, „рәгибләр“ енә ишә дүшәчәкләр ки:

—Вай дад, вай бидад, гатыг гара олдуғу һалда, Шура һөкүмәти дейир ки, „гатыг ағдыр!“¹.

Фитнәкар инкилис сиясәтчиләри өзләри латын элифбасындан истифадә этдикләри һалда мәтбуатда бу элифбаны гәбул әдән халгларын ислама хаин чыхдыгларыны языр вэ бу тәшәббүсү писләйирдиләр; чүнки Азәрбайчанда ени элифбанын гәбул эдилмәси һадисәси башга Шәрг өлкәләринә дә тә'сир эдир, һәмнин халглары оядырды. Бу исә Шәрг халгларынын мэдәни инкишафына, айылмасына сәбәб ола биләрди. Әлбәттә, бу вәзийәт инкилис империалистләринин зәрәринә иди, онларын мүстәмләкәчилик сиясәти үчүн әлверишли дейилди. Буна көрә дә „инкилисләр үчүн дүняда яхшы шей вэ пис шей йохдур: о ердә ки, онларын политикасы ичаб эдир,—орада яхшы ишә дә онлар яхшы дейә биләрләр, пис ишә дә яхшы дейә биләрләр. Вә о

¹ „Молла Нәсрәддин“, 1926-чы ил, № 16.

ердэ ки, онларын сиясэти тэгазэ эдир, о ердэ онлар ага гара дейэ билэрлэр, гарая да аг дейэ билэрлэр¹.

Демократ язычы инкилис фырылдагчыларынын һэр шейи өз мәнә-феләри нөгтейи-нәзәриндән гиймәтләндрән мүртәчә сиясәтләрини ифша эдән мисаллар кәтирәрәк кәстәрир ки, инкилис мүстәмләкәләриндә чыхан инкилис гәзәтләриндә (мәсәлән, һиндистандакы инкилис органы олан „Таймс оф Индия“ гәзәтиндә) Шәргдә латын әлифбасынын гәбул әдилмәси писләнир, көһнә әрәб һүрүфатындан ени әлифбая кечмәйин лазым олмадығы гызғын тәблиғ әдилир, бу ени тәшәббүс „хилафәтә вә ислама хаин олмағ“ кими күнаһ бир иш адландырылыб, мүсәлман халгларынын көзүндән салыныр. Чәлил Мәммәдгулузадә инкилисләрин бу чүр һәясыз һәрәкәтләринә гаршы гәзәблә демишдир:

„Эй дүнянын шейтәнәт устәдлары! Вә әй ерин-көйүн провакасия фазилләри! Дүняда фәсадатда ваһид яранмысыныз вә вәһданийәтинизә шәкк эдәнә мин лә нәт!“².

Хаин сиясәт вә фырылдагчылығ мүасир Инкилтәрәдә даһа дәрин көк салмышдыр. Инкилтәрә империалистләри бу күн мин бир фитнә-карлыға әл атарағ халгларын, мәнз бөйүк Совет Иттифагынын рәһбәрлик этдийи мүгәддәс сүлһ ишини поэмағ үчүн ән алчағ һәрәкәтләрә әл атырлар. Лакин бу хаинләр янылырлар! Индики шәраитдә бөйүк әдибин юхарыдакы сөзләри өз һәгигилийини, кәскинлийини вә гиймәтини даһа да артырыр.

Бүтүн ярадычылығы бою рус халгынын зәнкин мәдәнийәтиндән өйрәнмәйә вә истифадә этмәйә чалышан Чәлил Мәммәдгулузадә мүртәчә әрәб һүрүфатындан әл чәкиб, ени Азәрбайчан әлифбасынын ярадылмасы ишиндә дә *әсасән* рус әлифбасына истинад этмиш, она әсәланмағы лазым билмишдир. Бу, әдибин маариф вә мәдәнийәтимизин, һабелә дилимизин инкишафы саһәсиндә һәятә кечирмәйә чалышдығы көзәл арзуларындан бири олмушдур. Бу арзунун һәгигәтә чевриләчәйини о ирәличәдән көрүрдү. Язычы һәлә 1908-чи илдә бөйүк бир инамла язмышды: „Бир вахт олар ки, һеч кәс гәзәт ахтаранда вә Балкан ишләриндән тәзә бир хәбәр билмәк истиһәндә разы олмаз ки, әлифи лама чалыб вә мими нуна чалыб чимләрин гарнына кирән нөгтәләрини чыхардыб гойсун еринә вә шинин нөгтәләрини чырағ ишығына ахтарсын-ахтарсын, сонра көрсүн ки, мәтбәәдә гырылыб дүшүбләр ерә.

Бәли, 30 ил бундан сонра белә олачағ. Шәрт бу дейил ки, анчағ бу күнкү күнүн әһвалатыны хәбәр вермәк, шәрт будур ки, кәләчәкдән дә бир сөз сөйләмәк.

Тутағ ки, бу күн яғыш яғыр, амма нә әйби вар, буну да ахтарағ ки, сабаһ нә олачағ?“³

Кәләчәйә бөйүк үмид бәсләйән язычы бу арзусунун еринә етириләчәйинә әмин иди. О, чоғ доғру дүшүнмүшдү, гәтийән янылмамышды. Артығ онун бөйүк арзулары бу күн бир һәгигәтдир. Совет һакимийәти дөврүндә, Ленин—Сталин партиясынын рәһбәрлийи илә бу нәчиб арзулар чичәк ачмыш, һәятә кечирилмишдир. Өлкәмиздә совет һакимийәтинин илк илләриндән бу мәсәлә (ени әлифба мәсәләси) гәт’и шәкилдә галдырыларағ, 1928-чи илдән латын һүрүфаты әсасында гурулмуш ени Азәрбайчан әлифбасы халгымызын рәсми әлифбасы әлан әдилди. 1929-чу илин январ айындан әтибарән көһнә әрәб әлиф-

¹ „Молла Нәсрәддин“, 1926-чы ил, № 46.

² Енә орада.

³ Чәлил Мәммәдгулузадә—Әсәрләри, 3-чү чилд, Бақы, 1947, сәһ. 291.

басы көтүрүләрәк, тамамилә латын әлифбасына кечилди. Чәлил Мәммәдгулузадә һәммин күнү һәдсиз севинч вә фәрәһлә гаршылады. Ени әлифбая кечилмәсини халгымызын бөйүк мәдәни, ингилаби наилийәти кими гиймәтләндрди. О, „Молла Нәсрәддин“ин 1929-чу илин илк нөмрәсини бу сәтирләрә башлады: „Бу күн бизим бөйүк байрамымыздыр, чүнки бу күн биз әрәб әлифбасындан хилас олуруғ“. Бу сөзләр язычынын һәдсиз севинчинин парлағ ифадәси иди.

Даһа сонралар, сосялист вәтәнимизин күндән-күнә артан тәләбләри вә йүксәк инкишафы илә әлағәдар оларағ, әлифбамыз бөйүк рус халгынын язысы әсасында, Азәрбайчан дилинин руһуна даһа уйғун олан, демократик принцили, тамамилә мүкәммәл вә ени бир форма илә—рус графикасы әсасында гурулмуш Азәрбайчан әлифбасы илә әвәз олунду. М. Ч. Бағыров йолдаш Азәрбайчан язысынын латын әлифбасындан рус әлифбасына кечмәйинин бөйүк әһәмиийәтини гейд эдәрәк демишдир:

„Азәрбайчан язысынын латын әлифбасындан рус әлифбасына кечирилмәси чоғ бөйүк мәдәни әһәмиийәти олан бир ишдир. Бу тәдбир Азәрбайчан халгынын өз язысыны вә дилини даһа да инкишаф этдирмәси үчүн ән кениш имканлар ярадыр вә бөйүк рус халгынын түкәнмәз мәдәнийәт сәрвәтләрини дәриндән өйрәнмәсинә ярдым эдир“¹.

Бу күн Азәрбайчан халгынын саһиб олдуғу әлифба формача милли, мәзmunча сосялист мәдәнийәтимизин ән көзәл наилийәтләриндән-дир. Инди бу әлифба халгымыза мүвәффәгийәтлә хидмәт этмәкдәдир.

¹ М. Ч. Бағыров—Бақы вә Азәрбайчан болшевик тәшкилатынын тарихиндән. Бақы, Азәрнәшр, 1950, сәһ. 261—262.

КАМАЛ ТАЛЫБЗАДƏ

М. С. ОРДУБАДИНИН „МОЛЛА НƏСРƏДДИН“ ЖУРНАЛЫНДА
ЧАП ЭДИЛМИШ ЭСƏРЛƏРИ ҺАГГЫНДА (1906—1917)

Азəрбајчанда ингилаби идеяларын јайылмасына вə инкишафына чох гүввəтли тə'сир кəстəрэн 1905-чи ил рус ингилабы өлкəнин мэдэни һəятында да чидди ениликлэр эмэлə кəтирмишди. Ингилабын тə'сири илэ мэдэнийэт сահəсиндэ чалышан демократик кəрүшлү зиялылар-ла янашы, бир чох габагчыл Азəрбајчан язычыларынын ярадычылы-ғында вə фикри инкишафында да ени бир йүксэлиш дөврү башлан-мышды. 1905-чи илдэн сопра Ч. Мəммədгулузадə, Ə. Сабир, Ə. һагвер-диев, Ə. Нəзми, С. С. Ахундов кими реалист язычылар тамамилэ ени бир ярадычылыг мэрһэлəсинэ гэдэм гоймуш, дөврүн ирэли атдыгы бир чох мүһүм сияси-ичтимаи мөвзуларда эсəрлэр язмыш вə реалист эдэбийяты даһа йүксək бир сəвиййэйэ галдырмышдылар. Белэ язычы-лардан бири дə М. С. Ордубади олмушдур.

1905-чи ил ингилабы М. С. Ордубадинин сияси-ичтимаи вə эдэби кəрүшлэринин айдынлашмасына вə мүтэрэгги бир истигамэт алмасына бөйүк көмək кəстəрди. Бу замана гэдэр эсасэн көһнэ гəзэл-гəсидэ эдэбийяты сəпкисиндэ ашиганэ шеирлэр язмагала мəшғул олан эдиб, ингилаб иллэриндэн башлаяраг халгын оянмасы, маарифлэнмəsi, га-дын азадлыгы мəsэлэлэрилэ мəшғул олур вə бунлары өз эсəрлэриндэ эқс этдирмэйэ чалышырды. Бу иллəрдэ о, „Һүммэт“, „Тəкамүл“, „Йолдаш“ кими сосял-демократ вə фəһлэ гəзетлэрини охуюр, Иран ингилабы илэ яхындан марагланыр вə Чəнуби Азəрбајчанын сияси һəятында фəал иштирак эдир.

1906-чы илдэ „Молла Нəсрэддин“ журналынын нəшрə башламасы Ордубадинин ярадычылыг инкишафы үчүн элверишли бир шəраит яратды. Онун илк эсəри либерал „Шəрг-Рус“ гəзетиндэ чап олун-мушдуса да¹, бурада о, мəшғул олдуғу бир чох демократик мəsэлэ-лэри языб чап этдирмək имканына малик дейилди. „Молла Нəсрэд-дин“ журналы исə Ордубади үчүн мəһз белэ бир имкан вə шəраит яратмышды. Журналын мəфкурэ истигамэти вə эдэби програмы онун эдэби ярадычылыг арзуларына чох уйғун кəлирди.

М. С. Ордубади „Молла Нəсрэддин“дэ там 20 ил иштирак этмиш, журналын эн фəал эмəkдашларындан бири олмушдур. О, ингилабдан эввэл чыхан „Тэрэгги“, „Тазэ һəят“, „Иттифаг“, „Тути“, „Бабайи-Эмир“ кими бир чох либерал гəзет вə журналларда да иштирак эт-

¹ „Шəрг-Рус“, 13 июл 1904-чү ил, № 31.

мишди. Лакин „Молла Нэсрэддин“, эдибин өзүнүн дедийи кими, онун „даими язмага һэвәси олан“ бир журнал олмушдур.

„Молла Нэсрэддин“ журналынын этрафында әсасән дөврүн ән габагчыл, реалист язычылары топланмышды. Ч. Мәммәдгулузадә, Ә. Сабир, Ә. Һагвердиев кими реалист язычыларын кәскин сатирик-тәнгиди әсәрләри һесабына журнал мөвчуд ичтимаи-сияси гурулушун рәзаләтини, орадакы һәрч-мәрчлийи ифша әдән мүбариз бир орган олмушду.

Журналын этрафында топланан бу язычыларын тохундулары мөвзулар, әдәби үслублары, һәлл әтмәк истәдикләри ичтимаи-мәдәни мәсәләләр арасында бөйүк бир яхынлыг, охшарлыг вар иди. Онлар мүйәйән мәсәләләрин гоюлушунда чох заман биркә һәрәкәт әдир, мүйәйән тәнгид һәдәфинә биркә һүчума кечир, һәтта бә'зән әйни мөвзулары тәкряр әдирдиләр. Әли Нәзминин Сабирә, Сабирин Нәзмийә, Нәзминин Ордубадийә дәфәләрлә нәзирәләр, мәнзум чаваблар яздылары бу фикри сүбут әтмәкдәдир. Бу йолла онлар бири дикәринин тохундуғу мәсәләйә сәс верир, бир-бирләрини мұдафиә әдирдиләр.

Лакин бүтүн бу охшар вә яхын чәһәтләр „Молла Нэсрэддин“дә иштирак әдән габагчыл язычыларын ярадычылыгылары арасында әйнийәт яратмырды. Бу реалист язычылар бир чох үмуми чәһәтләрә малик олдулары кими, онларын ярадычылыгыларында орижинал, анчаг өзләринә мәхсус хүсусийәтләр дә вар иди. Онларын һамысы һәят һадисәләрини әйни дәрәчәдә әһәтә әдә билмәдикләри кими, ону әйни бәдиди сәнәткарлыг гүдрәтилә дә тәсвир әтмирдиләр. Бу язычыларын арасында мәгсәд яхынлығы олмасына бахмайраг, һәр бири ени, ишләнмәмиш мөвзулар тапыр вә бунлары мұхтәлиф шәкилдә, ени бәдиди васитәләрлә тәсвирә чалышырдылар.

Бу чәһәтдән фәал бир молланәсрәддинчи кими, М. С. Ордубадинин дә ярадычылығы диггәти чәлб әдир. Онун „Молла Нэсрэддин“ журналында чап әдирдгәйи фел'етон вә сатирик шеирләри мәзмун долғунлуғу, мөвзу кенишлийи, бәдиди сәнәткарлығы илә Сабир вә Ч. Мәммәдгулузадәнин сатирасы сәвийәсинә галха билмирсә дә, бунлар әдибин ярадычылығынын үмуми мәфкурәви истигамәтини өйрәнмәк вә мүйәйән әтмәк үчүн әһәмийәтлидир.

М. С. Ордубади „Молла Нэсрэддин“ журналынын редактору Ч. Мәммәдгулузадә илә һәлә XIX әсрин ахырларында, бөйүк әдиб Нәһрәм кәндиндә мұәллим олдуғу замандан таныш иди.¹ Лакин онун „Молла Нэсрэддин“дә иштирак әтмәси өз тәшәббүсү вә мейли нәтичәсиндә олмушду.

Ордубадинин илк фел'етону „Молла Нэсрэддин“ин 1906-чы ил 6-чы нөмрәсиндә чап олунмушду.² „Һәрдәмхәял“ имзасыны да илк дәфә о, бурада ишләтмиш³ вә бу имза әйни заманда мүйәйән мәсләкә хидмәт әтмәйән, ялтаг, икиүзлү, мешшан буржуа зиялыларыны ифша әдән мә'налы бир сөз кими һәлә о заман Ч. Мәммәдгулузадәнин чох хошуна кәлмишди⁴.

¹ Республика әлязмалары фонду, М. С. Ордубади архиви, иш № 32.

² М. С. Ордубади, тәрчүмейи-һалында (Республика әлязмалары фонду, М. С. Ордубади архиви, иш № 135) гәйд әдир ки, онун „Молла Нэсрэддин“дә илк әсәри 1906-чы ил № 4-дә чап олунмушдур. Һалбуки, һәмин нөмрәдә „Һәрдәмхәял“ имзасы илә һеч бир язы нәшр әдилмәмишдир. Орада „Нахчывандан язырлар“ ады алтында имзасы бир мә'лумат вардыр ки, бумун Ордубадийә анд олуб-олмадығыны мүйәйән әтмәк чәтиндир.

³ „Молла Нэсрэддин“ журналынын даими мүрәттибләриндән биринин язылы оларәг вердийи бир мә'лумата кәрә, „Һәрдәмхәял“ имзасы илә журналда бә'зән Ч. Мәммәдгулузадә өзү дә фел'етонлар язырмыш (бах: Республика әлязмалары фонду инв. №318). Бу мөгаләдә Ч. Мәммәдгулузадәйә анд олдуғу зәнн әдилән фел'етонлардан бәһс әдилмәмишдир.

⁴ Республика әлязмалары фонду, М. С. Ордубади архиви, иш № 32.

„Молла Нэсрэддин“ журналынын әсас тәнгид һәдәфләриндән бири ислам зәһнийәти, мөвһумат вә онула бағлы олан көһнә адәт-ән'рәддин“дә иштирак әдән габагчыл язычыларын әсәрләриндә дини көрүшләрин, руһаниләрин тәнгиди чох мұһүм бир ер тутур (Сабир: „Әй задә: „Данабаш кәндинин әһвалатлары“, „Уста Зейнал“, „Өлүләр“; Ә. Һагвердиев: „Чәһәннәм мәктублары“ вә с.). М. С. Ордубади дә тинин тәнгиди илә башламыш вә кәләчәкдә дә буну давам әтдирмишдир. Әдибин өзү дә тәрчүмейи-һалында гәйд әдир ки, о, „Молла Нэсрэддин“дә яздығы заманлар артыг онда „динсизлик һиссләри“ яранмаға башламышды. О язырды:

„Гафгазда чыхан гәзетләрин һамысында иштирак әдирдим. „Молла Нэсрэддин“дә даими язмага һэвәсим вар иди. Онун үчүн дә мәнәдә динсизлик һиссләри доғмаға башламышды“.¹

М. С. Ордубадинин ислам дини вә дин нүмайәндәләрилә мүбаризәси динин вә ону тәблиғ әдән руһаниләрин, халга, онун инкишафына вурдулары зияны көрән бир язычынын шүүрлу мүбаризәси иди. Бу мүбаризәни дөвр, зәманә өзү тәләб әдирди. Чүнки буржуа-мүлкәдар гурулушу шәраитиндә мүртәчә мәтбуатын вә шәриәтчиләрин яйдылары вә мұдафиәсиндә дурдулары ислам дининин чүрүмүш әһкамлары, дини бүдәтләр мүртәчә буржуа зиялылары тәрәфиндән күчлә Азәрбайчан халгынын милли ән'әнәләри кими гәләмә верилрди. Мүртәчәләрин бу чидд-чәһдләри күтләләрин шүүруну зәһәрләдийи кими, онун тәрәггисинә дә, күндәлик ичтимаи һәят һадисәләрини дуюб дәрк әтмәсинә дә чох күчлү маниә төрәдирди. Һаким синиф вә онун мәнәфәинә хидмәт әдән руһаниләр, буржуа зиялылары халгә сияси һәятдан узаглашдырмаг, „Ах нечә кейф чәкмәли әйям иди“— дейә, „кечән күнләри“ арзу әдәнләрин истәйини еринә етирмәк—бир сөзлә, тарихин тәкәрини кери чевирмәк мәгсәдилә диндән вә дини бүдәтләрдән истифадә әдирдиләр.

Даһи Ленин демишдир:

„Дин, һәр ердә вә һәр тәрәфдә, данма башгалары үчүн ишләмәк, әһтияч вә тәклик нәтичәсиндә боғулан халг күтләләри үзәринә дүшән мән'әви зүлм нөвләриндән биридир. Тәбиәтлә мүбаризәдә вәһшинин ачизлийи аллаһларә, шейтанларә, мө'чүзәләрә вә саирәйә инам доғурдуғу кими, истисмарчыларла мүбаризәдә истисмар әдилән синифләрин ачизлийи дә лабүддән ахирәтдә даһа яхшы һәят олачағына даир инам оядыр. Бүтүн өмрүнү ишләйән вә әһтияч ичиндә олана дин бу дүняда мүти вә сәбри олмағы өйрәдәрәк, бунун әвәзиндә аллаһдан мұкафат алачағы илә она тәсәлли верир. Башгасынын зәһмәтилә яшәяларә исә дин, бу дүняда хейрийәчи олмағы өйрәдәрәк, онларын бүтүн истисмарчы варлығына бәрәәт газандырмаг үчүн, онларә чох учуз васитәләр тәклиф әдир вә беһиштә кетмәк үчүн онларә учуз гиймәтә билет сатыр. Дин халг үчүн тирийәкдир. Дин—өз инсанлыг сурәтләрини, инсана аз-чох лайиг олан һәят тәләбләрини капитал көләләринә унутдуран бир нөв мән'әви арагдыр“.²

Дини көрүшләрин вә әтигадын чәмийәтин инкишафы үчүн гүвәтли бир маниә олдуғуну көрән вә дәрк әдән Ордубади, бир чох башга мүасирләри кими, журналда фәалийәтә башладығы илк күндән ачкөз вә риякар руһаниләри, ислам дини вә патриархал һәятла бағлы

¹ Республика әлязмалары фонду, М. С. Ордубади архиви, иш №196.

² В. И. Ленин—Әсәрләри, 10-чу чилд, Бақы, Азәрнәшр, сәһ. 74—75.

олан көһнэ эн'энэлэри чох кэскин тэнгидэ тутмушду. Оун „Элми-ничум“ ады илэ журналда чап этдирдийи илк фел'етону да дини „элмлэрин“ тэнгидинэ һэср олунмушдур.¹ Журналын бир нечэ нөмрәсиндә давам эдэн һәмнин фел'етонда сахта Иран тэгвимлэринин һәгиги элмлэ һеч бир элагәси олмадығы, онларын дини чәфәнкийят яйдыглары көстәрилик, мүййән күнләрдә айры-айры һадисәлэрин— һәм дә чох күлүнч, мәнәсыз һадисәлэрин—баш верәчәйини габагчадан тә'йин этмәк „үсулу“, гәзавү-гәдәрә инам кэскин тэнгид олунур. Мүәллиф „үләмалар“ тәрәфиндән тәртиб олуна тэгвимлэрин схолас-тик маһийәтинин ачыб көстәрмәклә янашы, ери кәлдикчә тэгвим үсу-лундан истифадә эдәрәк мүәсир сияси һадисәлэри, көһнә чәмийәттә көк салмыш мәнфи адәтлэри, авамлыгы вә саирәни сатира атәшинә тутурду. Мәсәлән, мәнһәррәм айында баш верәчәк һадисәләр белә тәс-вир олунурду: „Мәнһәррәм—фәләкин өвзәи буна дәләләт эдир ки, бу айын мүддәтиндә бә'зи ерләрдә гар яғачаг, бә'зи ердә яғандан сонра енә әрийәчәк вә әрийәндән сонра енә гар яғачаг...“

Енә һәмнин айын мүддәтиндә Русияда дума мәчлиси гурулачаг вә гуруландан сонра истәйәчәк дағылсын, ахырда я дағылачаг, я дағыл-маячаг. Әкәр дағылмаса Сүрмәли маһалында Икдир вилайәтинин мү-сәлманлары фүрсәт тапыб бир-бири илэ дүшмәнчилик эдиб думая ад-сыз телеграфлар көндәрәчәк вә әкәр дума дағылса шамаһылылар фәхр эдәчәкләр ки: „биз дағытдыг“...

Енә бу айын мүддәтиндә... „Тәрчүман“ рузнамәси язачаг ки, „Мәм-мәдәли шаһ али бир вүчуддур“².

М. С. Ордубадинин фел'етонлары ичәрисиндә дини көрүшлэри, тәвәккүлү яймагла мәшғул олан чаһил вә фырылдагчы руһанилэрин, шейхлэрин, сейидлэрин, моллаларын тэнгиди хүсуси ер тутур. Оун „Дәрд“, „Мүрәккәб“, „Кефсизә нәзирә“, „Бу аләм“, „Молланын“, „Ра-мазанла вида“, „Чәфәнкийят“, „Чох лазымдыр“, „Өлүм“ вә с. онларла фел'етон вә сатирик шеирлэриндә дин нүмайәндәлэри чәмийәтин тү-фейли, зиянкар, артыг бир үзвү кими ифша эдилирләр. Ордубади дә о заман фәал бир молланәсрәддинчи кими, авам чамаат арасында һәлә дә нүфузуну итирмәмиш бу инсан сифәтли һәшәрәтларла мүбаризә апармағы вачиб билирди; чүнки бу паразитләр, әдибин өзүнүн дедийи кими, һәр чүр енилийин әлейһинә идиләр, енилик тәрәфдарларындан яраса ишыгдан горхан кими горхур, оун гаршысында титрәйир, он-лары кафир ә'лан эдир, гәтлинә фитва верирдиләр. „Дәрд“ адлы фел'-етонда Ордубади енилийә дүшмән кәсилән, тәзәләр һаггында агзы көпүкләнә-көпүкләнә данышан молла Мөвсүм кими руһанилэри өз дили илэ белә ифша эдир: „Бу тәзәләр бир күн олар ки, бәлайи-на-каһана раст кәләрләр... Ай чамаат, шәриәт әлдән кетди. Гоймайын, ичиниздә олан тәзәлэри өлдүрүн, һәр нә күнаһы олса мән гәбул эди-рәм; күнаһы йохдур, савабы вар; гоймайын, өлдүрүн, боғдурун, боғун, чырын, йыртын, һәр нә күнаһы вар мәнним бойнума“³.

Молла мөвсүмлэрин „тәзәләр“ гаршысында дәһшәтә кәлмәси сә-бәбсиз дейилди. Онлар баша дүшүрдүләр ки, анчаг бу „тәзәләр“— әлмә, мәдәнийәтә йийәләнмәйә башлаян габагчыл зиялылар руһани-лэрин фырылдагларынын үстүнү ачыр, онлары халг арасында нүфуз-дан вә әтибардан салырлар.

М. С. Ордубади өзү дә белә „тәзәләрден“ бири иди. Бир чох баш-га „тәзәләр“ кими, ону да тә'гиб вә тәһгир эдир, һәтта өлүмлә һә-

¹ Фел'етонун әввәли, журналын 1906-чы ил 6-чы нөмрәсиндә имзасыз, ма'бәди исә һәмнин ил 9-чу нөмрәдә „Һәрдемхәял“ имзасы илэ чап эдилмишдир.

² „Молла Нәсрәддин“, 1907-чи ил, № 6.

³ „Молла Нәсрәддин“, 1910-чи ил, № 17.

дәләйирдиләр. Руһаниләр тәрәфиндән байкот олунмасы, тә'гиб вә тәһ-дидлэрин күндән-күнә күчләнмәси нәтичәсиндә һәтта эдиб өз догма шәһәри Ордубади тәрк эдиб, Чулфая көчмәйә мәчбур олмушду. Лакин бүтүн бу чәтиликләр М. С. Ордубадини руһдан салмыр, о, „Молла Нәсрәддин“ сәһифәлэриндә бир-биринин ардынча өз фел'-етонларыны чап этдирди.

Ордубади руһанилэри чәмийәтин ән алчаг вә артыг бир тәбәгәси һесаб этдийи үчүн, бу „чибкәсәнлэрин“ һәятда яшамасыны да артыг һесаб эдир, онларын төрәтдиклэри чинайәтләрә, үрәйи даш кими мөһ-кәм оланларын белә, таб кәтирә билмәйәчәйини язырды. „Кефсизә нәзирә“¹ ады илэ чап олунан сатирик шеирдә дейилир:

Даш олса үрәк таб эләмәз бу иши һаша,
Эй молланы агбаш ярадан халиги-екта.
Чиб кәсмәк үчүмү бу гәдәр чаны яратдын?
Билмәм нә сәбәб олду ки, молланы яратдын!??

М. С. Ордубадинин фел'етонларында руһаниләр бир чох хүсусий-йәтлэри вә хасийәтлэрилә тәсвир олунурлар. Мүәллиф руһанилэрин тэнгидинә һәср әтдийи мөвзуларыны билаваситә һәятдан сечдийи үчүн, бурада тәкрар, екнәсәклик башга фел'етонларында олдуғу гәдәр нә-зәрә чарпмыр. Әксинә, онларын мүхтәлиф чәһәтлэри мүхтәлиф үсул-ларла тэнгид атәшинә тутулур. Һийләкәрлик, риякарлыг, әхлагсызлыг, истисмарчы синифләрә хидмәт, зәһмәткешләрә дүшмән мүнәсибәт, Ордубадинин фел'етонларында дин нүмайәндәлэринин әсас сифәтлэри кими ифша олунур. „Чәфәнкийят“ адлы фел'етонда моллаларын халгы соймаг үчүн ишләтдиклэри фырылдаглар тэнгид олунур: „Енә татар моллаларына көрә бизим моллаларымыз хошбәхтдиләр. Мәсәлән, көтүрәк Лаһыч гәсәбәсинин моллаларыны. Бурада бир молла Муғум вар ки, бир кәндлийә бир кағыз языр алты шаһы алыр, сонра кәндли апарыр кағызы доландырыр, һеч кәс охуя билмир, кәтирир, енә һәмнин молла Муғум енә алты шаһы алыр вә охуюр. Аллаһ бәрәкәт версин әлмә. Молла Муғум әлм охумуш олмасайды, бу пуллары һарадан га-зана биләрди?“²

М. С. Ордубади кичик бир шәһәр олан Ордубада яшамасына бахмаяраг, Бақы, Тифлис кими шәһәрләрдә баш верән һадисәлэри чох диггәтлә изләйир, ери кәлдикчә буларла мүнәсибәтинин билдирди. Одур ки, онун бир чох фел'етонлары о заман Загафгазияда баш верән мүййән һадисәләрлә бағлыдыр. „Мүрәккәб“ адлы фел'етонунда эдиб Бақы газысы тәрәфиндән гуранын Азәрбайчан дилинә тәрчүмә олунмасына өз әтиразыны билдирмишди. Бақы миллионери һачы Зей-налабдым Тағмевин пулу вә көстәришилә гуранын Азәрбайчан дилинә тәрчүмә олунмасы, бир чох габагчыл Азәрбайчан зиялыларынын ниф-рәтинә сәбәб олмушду. Ч. Мәмәдгулузадә дә „Зина“ адлы фел'етонла чыхыш эдәрәк, гуранын чап олунмасына чидди әтираз этмиш, оун әхлагсызлыг яйдығыны көстәрмишди.⁴ Ордубади дә гуранын тәрчүмә олунмасынын мүртәчә бир маһийәт дашыдығыны көстәрмиш, тәрчүмәни „әтмәсәйдиләр даһа да яхшы оларды“—демишди. Фел'етон-да гуранын тәрчүмә олунмасы кәскин бир истәһза илэ лаға гоюлмагла янашы, „мурдар“, „кафир“, „һарам“ кими мәфһумлар, башга

¹ „Молла Нәсрәддин“ журналынын 1911-чи ил 17-чи нөмрәсиндә „Кефсиз“ имзасы илэ чап олунан шеир нәзәрдә тутулур.

² „Молла Нәсрәддин“, 1911-чи ил, № 20.

³ „Молла Нәсрәддин“, 1907-чи ил, № 14.

⁴ „Молла Нәсрәддин“, 1911-чи ил, № 25.

халглара яд мүнәсибәт бәсләмәк әһвали-руһийәси дә тәнгид әдилмишдир:

„Үләмамыздан рича әдирәм ки, бу нөгтәйә диггәт әдиб. бәндәйи-һәгириң бу мәсәләсинә чаваб илтифат буюрсунлар. Мәсәлән, нечә ки, мә'лумдур, бу ахыр вахтлар чәнабан газыларымыз башлайыблар гураны түрк (Азәрбайчан—К. Т.) дилинә тәрчүмә этмәйә. Һәлә тәрчүмә этмәйи онлара күзәшт олсун, һәрчәнди ки, этмәсәйдиләр даһа яхшы олар, амма сөзүмүз чап барәсиндәдир.

Дүня вә аләм буна шаһиддир ки, һәмин газы чәнаблары һәлә тәрчүмәйә иктифа әләмәйиб башлайыблар тәрчүмә этдикләри гураны рус ә күрчү мәтбәәләриндә чап әләмәйә. Мә'лум шейдир ки, мәтбәәнин мүрәккәби нәчс мәһзидир. Һәр бир кәсин ки, мәтбәәйә йолу дүшүр өз көзү илә көрүр ки, рус вә күрчү әмәләләри өз әлләрилә мүрәккәби көтүрүб сүртүбләр машынын дәстәләринә вә бу минвал илә айлар вә илләр узуну гуранын сәһифәләрини чап әләмәйә мәшгул олублар. Бундан әлавә, һәмин мүрәккәби әчнәбиләр нә билим нә яғлардан, нә билим нә зәһмардан гайырыблар ки, һәлә үфүнәтиндән адамын башы чатлайыр.

Һалбуки мүрәккәб барәсиндә Ағайи-Ширази өз китабынын 25-чи сәһифәсиндә белә буюрур: „Бәмүрәккәби-нәчс әмдән гуран невишдән һәрәм әст“, йә'ни нәчс мүрәккәб илә гураны язмағ һарамдыр. Даһы бундан ашкар мәтләб олмаз. Үләмайи-кәламдан бу мәсәләйә чаваб көзләйирәм“¹.

М. С. Ордубадинин „Молла Нәсрәддин“дә чап әтдирдийи фел'етонларда ислами көрүшләр вә патриархал һәята бағлы олан мүртәчә адәт вә ән'әнәләрин тәнгиди дә хүсуси ер тутур. Әдиб мәһәррәмликдә баш ярмағ, „гара тоюг юмуртасына бир нечә сөз языб, кисәйә төкүб, мәсчиддә тирдән асмағ“ йолу илә мүхтәлиф хәстәликләрә, дәрләрә мүәличә әтмәк кими адәтләри артығ XX әсрдә дә давам әтдирмәйин халгын инкишафына бөйүк бир маниә олдуғуну дәрк әдир вә ери кәлдикчә белә адәт-ән'әнәләрә атәш ачырды. Һәр чүр адәт вә ән'әнәни „мүгәддәс“ саян, ону тохунулмаз һесаб әдән буржуа милләтчиләринә гаршы оларағ, Ордубади чәсарәтлә „Өлүм“, „Молла Нәсрәддин“ин мөһтәрәм язычысы „Гыздырмалыя“² кими фел'етонлары илә чыхыш әдир, өз молланәсрәддинчи язычы достлары илә бирликдә буржуа милләтчиләринин янлыш вә зәрәрли „нәзәрийәләрини“ ифша әдирди.

Сталин йолдаш „Марксизм вә милли мәсәлә“ аллы мәһһур әсәриндә Австрия сосял-демократларынын милләтчилик көрүшләрини мәһз онларын көһнә мүртәчә адәтләри яшатмағ фикриндә олмаларында көрмүш вә язмышдыр: „...Австрия сосял-демократларынын милли мәрәмнамәси „халгларын милли хүсусийәтләрини сахламағ вә инкишаф әтдирмәк“ гайгысына галмағы тәләб әдир. Бир тәсәвүр әдин: Загафазия мүсәлманларынын мәһәррәмликдә баш ярыб, зәнчир вурмағ кими „милли хүсусийәтләрини“ „сахламағ“ лазыммыш!“³

¹ „Молла Нәсрәддин“, 1909-чу ил, № 38.

² М. С. Ордубадинин һәмин фел'етону әсасында журналын 1906-чы ил, 15-чи нөмрәсиндә шәкил чәкилимишдир. Һәмин шәкилдә гоча гарынын бир әли илә ушағын голундан тутуб, о бири әли илә исә очаға үзәрлик төкмәси тәсвир олунур. Шәкли алтында фел'етондан мисал кәтирилмиш вә бу сөзләр язылмышдыр: Үзәрликсән, һавасан, һәзар дәрә даvasан

³ И. Сталин—Әсәрләри, 2-чи чилд, сәһ. 364—365.

М. С. Ордубадинин „Өлүм“ фел'етону тәзийәдарлығын ифшасына һәср әдилдийи үчүн әһәмийәтлидир. Гурбан байрамыны „йыр-зәлтдикләри башга бир дини оюнбазлығ олан тәзийәдарлығ исә мәр-дурмағ үчүн бир васитәдир. Мәһәррәмлик күнләриндә „кәндиләр әкин ишләрини ярымчығ гоюрлар“, авам күтлә һәм молла исмайылларын, молла кәримләрин гарыны дойдурмағ үчүн вардаң-йохдан чыхыр, һәм дә боғазларындан ган кәлинчәйә гәдәр синә вурур, өлүнчәйә гәдәр башларыны чапырлар.

Ордубади мәһәррәмлик күнләриндә баш верән вәһшиликләри тәсвир әтмәклә, охучуларыны фырылдагчы моллалара, шәбиһкәрданлара инанмамаға чағырыр, тәзийәдарлығын зәһмәткешләр үчүн фәлакәт кәтирдийини сүбут әтмәк истәйирди. О, көстәрирди ки, мәһәррәмлик күнү синә вуран, баш чапан вә бу йол илә өзүнү зәиф салан, өлдүрән зәһмәткешләр өз әлләри илә истисмарчыларын дәйирманына су төкүр, онларын истәкләринин һәята кечмәсинә көмәк әдирләр. Бу фикир фел'етонун ашағыдакы парчасында чох айдын шәкилдә ифадә әдилмишдир: „Вағиән доғру әрз әдирәм вә о чәнаблары ки, өлдүрмәк нийәтләри вар, һеч тәшвишә дүшмәсинләр. Онларын тәклифи чох асандыр. Чүнки биз өзүмүз дә онлара көмәкчийик. Биз өзүмүз дә өзүмүзү өлдүрмәк истәйирик. Одур ки, бизи өлдүрмәк истәйәнләр һәр һалда архайын вә үмидвар олмалыдырлар. Нә Әрдәбилдә Мәсчәрүддөвлә пуч олмағымыза чалышсын, нә Мәһһәддә Әбдүлһәмид маариф ишләринә мане олсун, нә һачы молла Баба Бақыда гыз охудан аталары давая тутсун, нә Теһранда Әлилиддөвлә Иранын әзми-һәлалынын нәгшәсини чәксин, нә молла исмайыллар, молла мәһәммәдләр, молла кәримләр вә буллара охшаян моллалар халгын ганыны сорсулар. Анчағ бир азча сәбр лазым, биз өз әлимизлә өзүмүзү өлдүрәчәйик, анчағ бир азча сәбр лазым“¹.

М. С. Ордубади буржуа зиялыларыны да халгын ән гәддар дүшмәнләри кими ифша әтмишдир. Әдиб „Гейрәт“, „Тәбриз мәрәзханәсиндә“, „Бир философу замани-вәфатында оғлуна әтдийи нәсиһәт вә сөһбәт“ кими фел'етонларында гейрәтдән дәм вуруб, өзләрини халгын досту кими гәләмә верән, әслиндә исә риякар, мәсләксиз, истисмарчы синифләр гаршысында „бәли-бәли“ дейән буржуа зиялыларынын ич үзүнү ачыр вә көстәрир ки, онлар халгы мүдафиә әтмир, әксинә, онун истисмар олунмасы, даима әсарәтдә яшамасы үчүн имкан ярадыр, өз фәәлийәтләрилә истисмарчыларын ишинә көмәк әдирләр. Онлар өлүм аяғында белә өз чиркин вә алчағ сифәтләрини кизләдә билмир, өвладларыны да өз йоллары илә кетмәйә чағырырлар. Ордубадинин тәсвир вә ифша әтдийи буржуа философунда да бу сифәтләр вардыр. О, оғлуна да өзү кими мәсләксиз, ялтағ олмағы төвсийә әдир, чәмийәтин ики синфә: һаким вә мәһкум синифләрә бөлүнмәсини әбәди бир ганун кими гәләмә верир. Әдибин ифша әтдийи буржуа зиялысы оғлуна белә нәсиһәт әдир:

„... Әзизим, мәбадә мәнән сонра дүшмәнләримиз сәни яман дил илә алдадыб, сәнә гоюб кетдийим бикарчылығ кими не'мәти әдән чыхаралар. Мәнән сонра дүшмәнләримиз сәни әлмә тәрғиб әдәчәкләр. Маарифли чочуғум, олмуя гәбул әдәсэн. Вәсийәтимин ичиндә зикр әдирәм: инсан бир мәләкдир, я бир гитәдир. Падшаһы ики көздүр. Көз исә бир лә'мәйи-нурдур. Булларын чүмләсинин дүшмәни һаман о сәнә дедийим әлмдир...“

¹ „Молла Нәсрәддин“, 1911-чи ил, № 43.

Мәбадә онларын (дөвләтчиләрин—К. Т.) сөзләринин әксинчә рәфтар әдәсән. Һәркаһ бир ишләри оларса, чүмләдән әввәл сән чанфишанлыг элә, сәнә нә гәдәр яман десәләр, шүкр элә, онлар сизә вәкилдир. Бир мәчлисдә дөвләтли көрәндә аяға дурмагда һеч кәсә маңал вермә, белә ки, Сә'ди буюруб: „Бәниадәм ә'зайи-екдикәрәнд“, йә'ни, мин фәгир йығылыб бир дөвләтлинин сандыгыны долдурсун. Милләтин фәхри бунлар иләдир. Көзүмүн ишығы, дүнянын доланышығы бунлар иләдир. Дүня бунлардан өтрү хәлг әдилибдир...

Дөвләтли һәр нә сөйләсә бил ки, онда бир мәсләһәт вардыр. Онлар сизә вәкилдир. Мәвачибинизи ики айлар илә сахласалар, динибданышмайын, вәкилдирләр, әзиз оғлум. Худавәнди-аләм һәр бәндәсини бир гүввәдә хәлг әтмәйиб, инсан олан лазымдыр исти күнләр габагында ахшама кими ач ишләйиб һейванат кими габыг гойсун, һәйикки дөшүндән бир грахмал асыл чәтирин алтында зәнәнәләр кими долансын. Онлар сизә вәкилдирләр, гоюн нечә кефләридир, элә әтсинләр... Оғлум, дөвләтчиләрин һөрмәтини сәнә вачиб әдиб хәтми-кәлам әдирәм.¹

Өз фәалийәтләрилә буржуа-мүлкәдар гурулушуу даһа да мөһкәмләндирмәйә чалышан мүртәчә буржуа зиялыларынын әсас характерик сифәтләриндән бири дә онларын горхаг, чәсарәтсиз, үмумән мәрдик, вәтәнпәрвәрлик кими һиссләрдән мәррум олмаларыдыр. Ленин буржуа зиялыларынын бу сифәтләрини изаһ әдәркән көстәрир ки, буржуа зиялыларынын „...мадди мәнәфеи онлары мүтләгийәтлә, буржуазия илә бағлайыр, онлары ардычыл олмамаға, сәзишләрә кәлмәйә“² доғру апарыр. Бу хүсусийәтләр Азәрбайчанда XIX әсрин сону, XX әсрин әввәлләриндә етишмәйә башлаян буржуа-мүлкәдар зиялыларында дә өзүнү айдын шәкилдә көстәрмәйә башлайырды. Истәр Авропа өлкәләриндә тәһсил алмыш, истәрсә дә Шәргин дини мәркәзләриндә охумуш вә вәтәнләринә гайытдыгдан сонра анчаг буржуазия хидмәт әдән буржуа зиялыларынын мәнәфеи, ерли буржуазиянын мәнәфеи илә уйғун кәлирди. Онлар ингилаби, демократик фикирләрлә мүбаризә апарыркән һаким синиф олан буржуазиядан истифадә әдир, она архаланыр вә онун мадди көмәклийи илә өз әдәбийәтларыны, мәтбуатларыны ярадырдылар. Одур ки, мөвчуд үсул-идарәни мәнв әтмәк, буржуазияны һакимийәтдән говмаг, халгын демократик тәләбләри йолунда чалышмаг, она көмәк көстәрмәк буржуа зиялыларынын мәнәфеинә уйғун дейил, әксинә зидд иди. Лакин онлар халг ичәриндә тамамилә нүфуздан дүшмәмәк үчүн өзләрини халгын досту кими көстәрирдиләр. Зәһмәткеш күтләләр онларын гаршысында конкрет тәләбләр гоаркән онлар артыг өз әсл сималарыны кизләдә билмир, икиүзлүлүйә, ялтаглыға, риякарлыға башлайыр, мүхтәлиф бәһанәләрлә яхаларыны хилас әтмәйә чалышырдылар. Буржуа зиялыларынын бу психолокиясыны Ордубади „Гейрәт“ адлы фел'етонда чох инчә бир кинайә илә ифша әтмишдир.

— Мәшәди һейдәр, кәл кедәк уездни началнико шикайәт әдәк.

— Гой мән бир автаба көтүрүм кәлим.

— Кәрбәлайи Гасымәли, буюр сән кәл кедәк.

— Ай флаңкәс, папрос гутум галыб һамамада, кедиб көтүрүм кәлим.

— Ай мирзә Шафтагы аға, буюр сән кәл кедәк.

— Бу саат верим уста Зүлфүгар дишим чәксин, кәлим.

— Ай мирзә Гәсән аға, бары сиз буюрун кедәк.

— Нөкәр бизим оғланы көтүрүб базара, верим дәлләк башыны вурсун, кәлим ...³

¹ „Молла Нәсрәддин“, 1906-чы ил, № 16.

² В. И. Ленин—Әсәрләри, 2-чи чилд, сәһ. 349.

³ „Молла Нәсрәддин“, 1906-чы ил, № 16. Ч. Мәммәдгулузадәнин Әсәрләринин 3-чү чилдинә (Азәрнәшр, 1947) язылмыш мүгәддәмдә бу фел'етон янылыш олараг һәмин китабын мүәллифинә аид әдилмишдир.

„Тәбриз мәрәзханәсиндә“ адлы башга бир сатирик ше'риндә исә әдиб, буржуа зиялыларынын бир чох характерик кейфийәтләрини үмумиләшдирмәйә чалышмышдыр. Күндә бир чилдә кириб, каһ молла, каһ тачир, каһ бәй-хан олан, мәшрутә э'ланыны эшитчәк молла либасыны союнуб әйминә пәнчәк, жилет кейән мәсләксиз, чаһил бир „мәшрутәчини“ әдиб өз дилилә сатира атәшинә тутур:

„Әла әй вадийи мәсләкдә сәркәрдан олан көнлүм,
Өзүнә бирчә мәсләк тапмайыб һейран олан көнлүм.
Бүтүн өмрүндә бир дин үзрә бир күн дурмайн сабит,
Ағач тәк һәр тәрәфдән дәйсә ел ләрзан олан көнлүм.
Һаны о күнләрин ким, шал салыб ләббадә кеймишдин?
Кириб мәсчидә кәһ ифтан, кәһ хизан олан көнлүм.
Көрән тәк мүлки-Иран үзрә бир э'лани-мәшрутә
Төкүб молла либасын ләт-лүт, үрян олан көнлүм.
Кейиб пиджак, жилет, тахдын богаза шанлы бир фиклу,
Тәшәххүслә кәһи тачир, кәһи бәй-хан олан көнлүм.
Бу аз өмрүндә Тәбриз ичрә дүшдүн әлли мин рәнкә,
Савадсыз, әлмсиз бир саһиб-үрфан олан көнлүм.
Һара кетдин говулдун, һарда галдын зәрд олундун сән
Мәризханә үмури әлдә сон үнван олан көнлүм.
Үлуми-тиббидән бибәһрә, һәр бир фәһидән ари,
Һавайи-нәфслән нахошлара дәрман олан көнлүм.
Салыб дамына биһөрмәт гылан бичарә нисваны,
Мәризханә залы бир мәчмән-нисван олан көнлүм.
Мәәттәл галмайн һеч бир вәчһлә дүня үмурунда,
Һәясзылыгла һәр бир мүшкүлү асан олан көнлүм.
Гырыб нахошлары тә'сис әдән бир чох мазарыстан,
Тәбабәт аләминдә шөһрәйи-Иран олан көнлүм.“¹

„Молла Нәсрәддин“ журналынын Азәрбайчан дилинин сафлыгы уғрунда апардығы мүбаризәдә М. С. Ордубади дә өз фел'етонлары илә иштирак әдирди. О, „идеалы“ „адял“ охуян, Азәрбайчан дилини „бирровнәг“, „бимә'на“ дил адландыран, үмуми бир „мүсәлман дили“ яратмаға чалышан зиялылары, панисламистләри сатира атәшинә тутурду. Халгы Иран вә әрәб мәдәнийәтинә пәрәстиш руһунда тәрбийә әтмәйә чалышан шейхүл-исламлар әдибин сатира һәдәфи иди.²

М. С. Ордубади, һәлә XIX әсрин ахырларындан э'тибарән Мәммәд Тағы Сидги кими рус мәдәнийәтини яян габагчыл зиялыларла яхынлығы нәтичәсиндә рус әдәбийәты илә таныш олмуш вә бу әдәбийәтын мүтәрәгги маһийәтини, онун реализмини гиймәтләндирмәйә башламышды. „Молла Нәсрәддин“ журналында чап әтдирдийи „Толстой“ адлы мәгалә буна яхшы мисалдыр. Бөйүк рус реалистинин андан олмасынын 80 иллийи юбилейинин кечирилмәсиндән руһланан Ордубади, ону дүня әдәбийәтынын ән бөйүк сималарындан бири кими гиймәтләндирәрәк язырды: „Рус әдибләриндән аләмә мәшһур олан граф Толстой бу явугларда 80 яшы тамам олур (августун 28-дә).

Демәк олар ки, бәлкә ер үзүндә индийәдәк һеч бир кәс язычылыгдә граф Толстой кими һөрмәт вә шөһрәт газанмайыб.“³

Бундан сонра мәгаләдә юбилей мүнәсибәтилә Азәрбайчанда апарылан һазырлыг ишләриндән данышылыр, әдиби тәбрик әтмәк үчүн Ясная Поляная кедәчәк Азәрбайчан нүмайәндәләринин ады чәкилир, Шамаһыда Гәсәнбәй Мәликовун адыны дашыян 6 шө'бәли мәктәбдә Толстой адына ени шө'бә ачылачағы вә әсәрләринин тәрчүмә әдилиб чап олуначағы көстәрилир. Мәгаләнин сонунда бөйүк язычы һәлә лайигилә гиймәт верилмәдийи, әсәрләринин кениш халг күтләси арасында лазыми дәрәчәдә яйылмадығы гейд олунмушдур.

¹ „Молла Нәсрәддин“, 1914-чү ил, № 23.

² „Азарламаг“. „Молла Нәсрәддин“, 1907-чи ил, № 22.

³ „Молла Нәсрәддин“, 1908-чи ил, № 11.

М. С. Ордубадини машгул эдэн мөсөлэлэрдэн бири дэ гадынларын азадлыгы мөсөлэси иди. О, хэлэ 1905-чи илин эввэллэриндэ Шэрг гадынларынын һугугсуз вэзийэти һаггында айрыча бир эсэр язмага башламыш вэ бурада гадынларын азадлыгы мөсөлэсини ирэли сүрмүшдүр. „Молла Нэсрэддин“ журналы „тэсэтүри-нисван“ тэрэфдарлары илэ гэт'и вэ ардычыл мүбаризэйэ башладыгы заман, М. С. Ордубади дэ өз гэлэм йолдашлары илэ бирликдэ гадын азадлыгыны мүдафиэ эдэн эсэрлэр языр вэ журналда чап этдиридди.

„Дэрд“ фел'етонунда¹ эдиб, Түркийэ вэ Иранда гадынлары көлөликдэ галмага мөһкум эдэн, онларын һэр чүр э'тиразларыны, „чувалдан башларыны чыхармаларыны“ амансыз бир шэкилдэ боған иртичачы руһанилэри тэнгид эдирсэ, „Көзэл“ адлы шеирдэ² дэ көһнэ мүсөлман зөвгүнү, гадына феодал-патриархал мүнасибэти кэскин сатира атэшинэ тутур. О, көстэрир ки, Шэргдэ гадына чансыз бир эшя кими бахырлар; о анчаг башгасы үчүн яшайыр, башгасынын истэклэринэ эмэл эдир; о там һугугсуз, табе вэ мүти бир вэзийэтдэди.

М. С. Ордубади 1905—1911-чи иллэр Иран ингилабынын иштиракчыларындан бири олмушдур. О, бүтүн ярадычылыгы бою бу ингилаби һэрэкатын кедиши илэ марагланмыш вэ ону өз эсэрлэриндэ экс этдирмишдир. „Молла Нэсрэддин“ журналында чап этдирдийи эсэрлэр ичэрисиндэ онун, Иран ингилабына, Иранын сияси-игтисади вэзийэтинэ һэср этдийи фел'етонлар хүсуси ер тутур. Ордубади өзү Иран ингилабы дөврүндэ, Иранла һэмсэрһэд олан Чулфада яшамыш, тез-тез Ирана кетмиш, ингилабчыларла элагэ сахламыш вэ өз көрдүклэрини языб журналын редаксиясына көндөрмишдир.

Иран ингилабы дүшмэнлэринин тэнгидинэ Ордубади өз сатира-сында чох кевиш ер вермишдир. „Һаман адам“³ фел'етонунда эдиб, мэшрутани боған Мэммэдэли шаһы бачарыгсыз вэ эхлагсыз бир дөвлэт башчысы кими ифша эдир. Мэммэдэли шаһ өз дили илэ көрдүйү ийрэнч ишлэри сайыр вэ язычы бу үсулла ону рүсвай эдир. Эдиб көстэрир ки, Мэммэдэли шаһ кими чаһил, эхлагсыз вэ иртичачы адамлар дөвлэти идарэ эдэ билмэз; халгын таленин белэ ганичэнлэрэ тапшырмаг олмаз.

„Азэрбайчан падшаһлары“⁴ фел'етонунда Чэнууби Азэрбайчанда көндлилэрин ағыр вэ дөзүлмэз вэзийэти тэсвир олунур. Эдиб көстэрир ки, ялныз Нэмин вилайэтиндэ 119 хан вардыр.

Бу ханлар көндлилэрлэ истэдиклэри кими рэфтар эдир, торпагла-рыны элиндэн алыр, онлары зорла өз саһэлэриндэ ишлэдирлэр. Чэнууби Азэрбайчанда фәһлэлэрин дэ вэзийэти белэди. Онлар да ерли мэмур вэ наиблэр тэрэфиндэн һэр аддымда гарэт олунур, дөйүлүр, чиблэриндэки сон гәпиклэри зорла эллэриндэн алыныр. Ордубади „Баг“ адлы фел'етонда фәһлэлэрин бу ағыр вэзийэтини көстөрмэйэ чалышмышдыр. Фәһлэлэри мүхтәлиф бәһанэлэрлэ чәримэ эдэн, палтарларыны һэррача гоюб сатаң, „зорла вэ сәбәбсиз дәрисини соян“ наиблэ язычы арасында белэ бир сөһбәт давам эдир:

Суал: Нэ гэдэр мөвачиб алырсыныз?

Чаваб: һэр нэ гэдэр ки, тэзкирэ хәрчи версэн биринэ бир манат бизим мөвачибимиздир.

Суал: Бу нэ олан ишди?

¹ „Молла Нэсрэддин“, 1910 -чу ил, № 17.

² „Молла Нэсрэддин“, 1910 -чу ил, № 24

³ „Молла Нэсрэддин“, 1908-чи ил, № 26.

⁴ „Молла Нэсрэддин“, 1907-чи ил, № 11.

Чаваб: Валлаһ һеч өзүм дэ билмирэм. Анчаг ону билирэм ки, консул бизэ мөвачиб вермэз.

Суал: Сизин мөвачибиниз дөвлэтдэн нэ гэдэрдир?

Чаваб: Айда йүз манат.

Суал: Бәлкэ сиз һеч тэзкирэ хәрчи верэ билмэдиниз, онда нэ ей-чәксиниз ки, өлмэйэсиниз?

Чаваб: Валлаһ, сөзүн доғрусу, онда һансы иранлыя раст кәлсэм тутуб зорнан вэ сәбәбсиз дәрисини соячағам.

Суал: Бу Иранын мэшрутийэти вөчэ олду?

Чаваб: Пәһ, рәһмәтлийин оғлу. Элэ мэшрутийэт Мирзэ Рза ханлары, Мирзэ Әләскәр ханлары вэ гейри консуллары баша верди...¹

Бу, Иран фәһлэсини соян, она диван тутан мэмурлардан биринин чавабыдыр.

М. С. Ордубади Ирана даир языларыны „Бабайи-Әмир“ вэ „Туту“ кими сатирик журналларда да давам этдирмишдир. 1915—1916-чы иллэрдэ „Молла Нэсрэддин“ журналы нәшр эдилмирди. 1916-чы илдэ журналын чәми I нөмрәси чыхмышды ки, бу да сәнзур тэрэфиндэн гадаған олунмушду. Ордубади исэ бу заман Русияда сүркүндэ иди. Эдиб бу иллэрдэ сатирик эсэрлэрини „Туту“ вэ „Бабайи-Әмир“ кими сатирик журналларда чап этдиридди. Бурада чап олунан эсэрлэр өз мөвзу вэ мөфкурэ истигамэти э'тибарилэ „Молла Нэсрэддин“дэ чап олунан фел'етон вэ сатирик шеирлэрэ яхындыр. Руһанилэрин ифшасы („Рамазанла вида“, „Бу аләм“, „Молланын“ вэ с.), буржуа милләтчилэрини тэнгид („Дил бирлийи“ вэ с.), гадын азадлыгы, Иран мөсөлэлэри вэ с. бу журналларда чап олунан эсэрлэрин дэ әсас мөвзу даирәсини тәшкил эдир.

Ч. Мэммэдгулузадэ кими, Ордубади дэ Иранын биринчи дүня мүһарибәсиндэ алман-түрк блокуна мейл көстөрмәсинин әлейһинэ иди. Әжәр Ч. Мэммэдгулузадэ „Гейрәт“² фел'етонунда Ираны биринчи империалист мүһарибәсинин „дүдүк чаланы“ адландырыр, онун мүһарибә ишлэринэ гарышмасыны тэнгид эдирдисэ, М. С. Ордубади дэ „Иран да гарышды“³, „Одмаян ердэ“⁴ кими сатираларында Иранын Вилһелм Алманиясы тэрэфиндэ мүһарибәйэ кирмәсини ифша эдирди:

Ахырда чаһан һәрбинэ Иран да гарышды,
Дурду юхудан ахыр о виран да гарышды.

1915-чи илин ноябрында Иранын баш назирини Мустофил-Мәмалик Инкилтэрэ вэ чар Русиясынын Алмания әлейһинэ мүһарибә башламаг тәклифини рәдд этди. Иранда Алмания тэрэфдарларынын чохалдыгыны вэ Алман тәсиринин гүввәтләндинин көрән Инкилтэрэ вэ чар Русиясы буна Иранда өз ордуларынын сайыны чохалтмагла чаваб вердилэр. Әһмэд шаһ Мустофил-Мәмаликин кабинәсини бурахмага мөчбур олду. Бурахылмыш кабинәнин үзвлэринин бир һиссәси Алмания консулу вэ Түркийэ атташесинин мүшайиәтилэ Теһраны тәрк эдәрәк, Гум шәһэриндэ ерләшди вэ орада „Мүвәггәти милли һөкумәт“ адланан ени бир һөкумәт тәшкил этди. Иран милләтчилэринин вэ Иран буржуазиясынын мәнәфеини мүдафиэ эдэн бу ени һакимийәт Инкилтэрәйэ вэ чар Русиясына гаршы мүбаризэдэ Алмания империалистлэринэ истинад эдирди.

¹ „Молла Нэсрэддин“, 1908-чи ил, № 4.

² „Молла Нэсрэддин“, 1917-чи ил, № 2.

³ „Бабайи-Әмир“, 1915-чи ил, № 31.

⁴ „Бабайи-Әмир“, 1916-чы ил, № 11.

М. С. Ордубадинин „Олмаан ердэ“ адлы сатирасы да Ирандакы бу надисэлэрэ һәср эдилмишдир. Шаир Иранын Алмания империалист-лэри чәбһәсинә кечмәсини, мүнәрибәйә гошулмасыны вә Иран халгынын ғырғына верилмәсини тәнгид эдәрәк языр:

Чаһан давасы битмәз һәркиз Иран олмаян ердэ.
Нә япсын йүз нәфәр Вилһеим бир хан олмаян ердэ.

Бу һәрбдә иштирак этсәйди әввәл әһли-Ирандан,
Бу гәдр әскәр олмазды тәләф ордуйи-алмандан...
Бир аз чәксәйди алман салдаты тирйәки-кашандан
Биләрди кечмәз иш тирйәки-кашан олмаян ердэ.

Галымбыр битәрәф бу һәрб үчүн Теһранда кабинә,
Олубдур мәсхәрә бу сон заман Иранда кабинә,
Бүтүн милләт кечиб бир сәмтә, тәк бир янда кабинә,
Гылыр һәр иш хәлайиг, әмри-фәрман олмаян ердэ.

М. С. Ордубадинин Азәрбайчан кәндлисинин ағыр вә дөзүлмәз вә-зийәти дә чох дүшүндүрүрдү. Биринчи империалист мүнәрибәсиндә Тсаритсиндә (индики Сталинград) сүркүндә олмасына бахмаяраг, о, Азәрбайчандакы яхын достлары илә сых әлагә сахлайыр, онларла мәктублашыр вә зәһмәткешләрин һәят вә мәишәти һаггында мә'лумат әлдә эдирди. „А киши зәманә илә нечә йола кедирсән?“ сатирасында шаир Азәрбайчан кәндлисинин һәят вә мәишәтинин реал тәсвирини вермишдир:

Бугда гуртарды кәндән, әвдә чәрәк нишаны йох,
Һейф, баһадыр аланмырам, Күлпәринин туманы йох,
Мадяна чул тапылмайыр, боз годугун паланы йох,
Белә кечирсән шөһрәтин әйлийәчәк завал о сөз.

Бу мисралар Азәрбайчан кәндлисинин мүнәрибә вә әтиразларыны көстәрмирсә дә, һәр һалда әдибин зәһмәткеш синифләрә бәсләдийи мәһәббәти, онун һуманизмини айдынлашдырмаг вә мүййән этмәк үчүн чох әһәмийәтлидир. Сатирадан сензура дөрд мисра чыхартмышдыр ки, бурада да Ордубадинин кәндлиләрин ағыр һәяты һаггында даһа айдын вә ачыг фикирләр сөйләдийини әһтинал этмәк олар.

Гейд эдилмәлидир ки, Ордубадинин, һаггында данышдыгымыз фел'етон вә сатирик шеирләри бәдин тәсвир васитәләри әтибарилә екнә-сәкдир. Сабир дүшмәнләрини, мәнфи типләри ифша этмәк үчүн мүнә-тәлиф бәдин тәсвир үсулларындан истифадә этдийи һалда, Ордубадиндә белә мүнәтәлиф прийомаг аздыр. О, адәтән тип илә ифша этмәк йолу илә кедир ки, бу да чох заман дүшмәни бүтүн чылпагыны вә характерик сифәтләрилә мейдана чыхармага имкан вермир.

М. С. Ордубадинин „Молла Нәсрәддин“ журналында чап этдирдийи фел'етон вә сатирик шеирләринин бәзи гүсурларына бахмаяраг, бу-лар онун реалист бир сәнәткар олараг етишдийини, дөврүн бир чох мәсәләләрини демократик чәбһәдән ишыгландырдыгыны вә нәһайәт, XX әсрин әввәлләриндә молланәсрәддинчиләрлә милләтчи буржуа мүнәрирләри арасында кедән мүнәрибәдә биринчиләрин чәбһәсиндә дурдугуну айдын сүбүт этмәкдәдир.

В. Г. ЗАВРИЕВ и А. А. МАДАТ-ЗАДЕ

О НЕКОТОРЫХ ОШИБОЧНЫХ ВЗГЛЯДАХ В ТЕОРЕТИЧЕСКИХ ВОПРОСАХ ГЕОГРАФИИ

В № 2 журнала „Вопросы философии“ за 1950 г. была опублико-вана статья А. М. Смирнова „Об основах географической науки“, а в № 3 журнала „Известия Всесоюзного Географического Общества“ за 1951 г., в порядке обсуждения, его же статья „Об ошибочных взглядах в теоретических вопросах географии“ [8, 9].

В указанных статьях А. М. Смирнов критикует основные положения двух теоретических „школ“—академика Л. С. Берга и академика А. А. Григорьева, а также сторонников „школы“ Л. С. Берга, в частности С. В. Калесника и К. К. Маркова, опубликовавших в 1950 г. в № № 1 и 5 „Известий ВГО“ теоретические статьи [4, 6].

Рассматривая статьи А. М. Смирнова, а также некоторые материа-лы открывшейся вокруг них полемики, прежде всего необходимо проанализировать основные „ошибочные“ положения, якобы прису-щие современной советской географии, против которых и выступает А. М. Смирнов.

„Ошибочные“ положения, как это отмечается А. М. Смирновым, в основном, сводятся к следующему:

1. Задача географии заключается в изучении ландшафтов, сово-купность которых составляет всю географическую оболочку (среду) Земли.

2. Ландшафты являются природными комплексами, предметы и яв-ления которых закономерно и генетически связаны между собой.

3. Преобразование природы в СССР заключается в преобразова-нии этих ландшафтов.

4. Преобразование ландшафтов осуществляется путем воздействия на их отдельные составляющие звенья (на главный, основной из них, специально выбранный в зависимости от поставленных целей преоб-разования), т. к. с изменением этих отдельных звеньев изменяется и весь ландшафт в целом, а, следовательно, и вся совокупность ланд-шафтов, подлежащих преобразованию.

Выступая против ландшафтоведения и понятия „ландшафт“, А. М. Смирнов утверждает, что „теоретическая основа ландшафтного уче-ния целиком ошибочна“, так как „рельеф, воды, климат, почвы, ра-стительность и животный мир суть различные стороны единой целост-ной природы“, а „сочетаемость различных сторон природы наблю-

дается на каждом квадратном метре земной поверхности. Но именно поэтому та или иная сочетаемость этих сторон (элементов) природы не может быть основным признаком, характеризующим реальные географические образования, как, например, океаны, материки, горные системы, равнины, зоны и бассейны рек" [9].

А. М. Смирнов выступает даже против очевидного взаимодействия факторов, утверждая, что в природе явления и предметы представляют собой чисто случайные сочетания. Это поистине „метафизическое“ открытие.

А. М. Смирнов подчеркивает, что географическая среда расчленяется не на ландшафты, а на „действительные географические образования, каждое из которых является вполне закономерным единством развития разнородных, разнотипных территорий“.

Однако „в пределах каждого из этих образований различные элементы природы—рельеф, воды, климат, почвенный и растительный покровы и животный мир—сочетаются между собой в полном соответствии с закономерностями развития этих целостных, но внутренне разнородных образований“.

Посмотрим теперь, что же в настоящее время понимается у нас под ландшафтом? С. В. Калесник, например, так определяет ландшафт: „это характерный участок земной поверхности, качественно отличный от других участков, обладающий естественными границами и представляющий целостную и взаимно обусловленную, т. е. закономерную совокупность предметов и явлений“, причем „Каждый ландшафт относится к географической оболочке как часть к целому“ [5].

Таким образом, в противовес утверждениям А. М. Смирнова, советские географы не понимают под ландшафтом простого, механического сочетания природных элементов.

Что же понимает А. М. Смирнов под „географическими образованиями“?

Под „географическими образованиями“, реально существующими на Земле, А. М. Смирнов понимает совершенно несопоставимые вещи, которые он пытается объединить под этим понятием.

Так, он считает таким образованием и материк, и части материка—горную систему, равнину, бассейн реки и, в то же время, зоны, обусловленные наклоном земной оси к плоскости своей орбиты, которые сплошь и рядом объединяют (пересекают) все перечисленные истинные географические образования.

Борясь с ландшафтоведением и ландшафтом, А. М. Смирнов, по существу, ничего взамен не предлагает. Отрицая ландшафт, он говорит, что ландшафты выделяются по той или иной сочетаемости различных сторон природы, а сочетаемость не может быть „основным признаком, характеризующим реальные географические образования“, которым якобы не является выдуманный, нереальный ландшафт.

Однако сам А. М. Смирнов, расшифровывая понятие—„действительное географическое образование“, отмечает, что „В пределах каждого из этих образований“ опять-таки „сочетаются между собой различные элементы природы“ [9].

Значит, по сочетаемости, если это касается ландшафта, нельзя выделять и характеризовать географические образования, а если это касается, к примеру, горной системы, равнины, наконец—зоны, предлагаемых А. М. Смирновым, то можно.

С другой стороны, общеизвестно, что ландшафты—вполне реальные географические образования, они составляют поверхность материков, горных систем, равнин и бассейнов рек.

Пытаясь „закрыть“ ландшафт, сбросить его с географических счетов, А. М. Смирнов отождествляет ландшафт с пейзажем и предлагает называть ландшафтоведение пейзажеведением.

С этим также никак нельзя согласиться, ибо пейзаж—понятие совершенно другое и его нельзя в какой-то мере отождествлять с ландшафтом. Пейзаж отображает или часть ландшафта, например, вид дюны, или состояние ландшафта, например, лес зимой, или же вид нескольких ландшафтов. Пейзаж—изображение внешней стороны ландшафта или ландшафтов, а не раскрытие его внутренних связей и генетической структуры.

Таким образом, совершенно очевидна несостоятельность отождествления ландшафта и пейзажа, ландшафтоведения и пейзажеведения (которого, кстати, вообще в географии не существует).

Основная задача географии заключается в изучении географической оболочки в целом, а также ее отдельных составных частей—материков, океанов и морей, которые, в свою очередь, распадаются на более мелкие единицы. Вследствие наклона земной оси земной шар прежде всего разделяется на несколько широтных зон, наличие которых не отрицается и А. М. Смирновым, а материки распадаются на более мелкие физико-географические образования, а именно:

1. Физико-географические образования;
2. Физико-географические районы.

Так, например, в условиях физико-географической области Большого Кавказа в Закавказье выделяется район южных склонов, защищенный Главным Кавказским хребтом от проникновения холодных воздушных масс с севера и северо-востока. Поэтому физико-географические условия здесь кардинально отличаются от условий северо-восточных склонов юго-восточного окончания Главного Кавказского хребта, т. е. района, открытого для проникновения холодных воздушных масс и, кроме того, отличающегося от южных склонов более мягкими формами поверхности, сложенной иными породами и т. п.

3. Внутри районов в горных условиях выделяются пояса (высотные „зоны“), причем они часто охватывают целые географические области (например, Б. Кавказ, Крым, Урал и т. д.). Кроме того, и в горных и в равнинных условиях выделяются подрайоны.

4. Наиболее мелкой единицей является ландшафт, определения которого приведены выше.

Выделяются и более мелкие единицы, например, урочища и т. д.

Все эти реальные, существующие на Земле географические образования выделяются по принципу общности развития, например, область Б. Кавказа—по общности геологической истории и развития, район южных склонов Б. Кавказа, как и с.-в. склон Б. Кавказа и другие—по принципу взаимосвязанности и взаимообусловленности явлений и предметов, которые могут быть разнородными. Далее, выделение производится по сходству типических, повторяющихся на всем протяжении данного физико-географического района (или другой единицы) совокупностей предметов и явлений природы, какой в отдельных конкретных случаях может являться смена высотных поясов (вертикальная зональность) и т. д.

А. М. Смирнов близок к истине, указывая на разнородность, как признак географической классификации. Так, например, в любых типах рельефа, выделяемых на геоморфологических картах и являющихся, по существу, районами, выделяются разнородные образования: равнины и долины разного характера в равнинных районах, горы и долины в горных и т. п. Однако этот признак не является полностью

обусловливающим то или иное разделение (районирование) территорий. Сверх всего, он недостаточно четко сформулирован А. М. Смирновым.

Конечно, классифицировать нужно и можно, исходя из принципа однородности (общности развития и т. д.) и разнородности, но не в том понимании „разнородности“, как это предлагает А. М. Смирнов. Кстати, последний вовсе не является пионером в этом отношении, так как Э. Мартонн, еще в 1938г. „объединил“ в одну физико-географическую единицу всю Центральную Европу по признаку наличия в ней „резких контрастов рельефа и климата“ [7].

Какие же единицы для разделения (районирования) „действительных географических образований“ (океанов, материков, горных систем, зон, равнин) предлагает А. М. Смирнов?

А. М. Смирнов предлагает разделять (районировать) „географические образования“ на бассейны рек или по бассейнам рек и их группировкам, от бассейнов крупных рек, какой, скажем, у нас в Европейской части СССР является Волга, до мельчайших бассейнов, вплоть до бассейна маленького ручейка. А. М. Смирнов утверждает, что в своей повседневной практике человеческое общество, в основном, встречается именно и прежде всего с бассейнами рек. Он пишет, что в настоящее время бассейны рек являются основными объектами преобразования природы, а в физико-географическом отношении представляют собой якобы необходимое для подобных физико-географических единиц „единство водоразделов, склонов и долин“.

Эта новая таксонометрическая единица—от крупного, иногда охватывающего весь материк бассейна реки до бассейна самого мелкого ручейка—совершенно не пригодна и не может быть принята в физической географии при районировании территорий. Заметим, что районирование чрезвычайно важно в целях правильного планирования нашего социалистического хозяйства и преобразования природы, для чего, в первую очередь, и необходимы комплексные физико-географические характеристики отдельных областей и районов.

Нововведение, предлагаемое А. М. Смирновым, непригодно, прежде всего, потому, что бассейны любой крупной реки (Ян-Цзи-Цзян, Оби с Иртышем, Волги, Миссисипи с Миссури, Нила и др.) зачастую пересекают по нескольку зон. Кроме того, в бассейнах каждой реки, естественно, различаются отдельные части—верхнее, среднее и нижнее течение, правобережье и левобережье (особенно если реки текут в меридиональном направлении; ярчайшим примером этого является Волга). Каждая из этих частей представляет собой весьма своеобразное и вполне „закономерное единство развития“...

Затем, бассейн маленького ручейка, выхваченного в верховьях реки, будет весьма резко отличаться от бассейна такого же по величине маленького ручейка в среднем или нижнем течении реки.

Таким образом, принимая „бассейны рек“ А. М. Смирнова, на которые якобы разделяются все географические образования, в качестве физико-географической единицы, наша советская география придет к необходимости характеристики бесчисленного множества бассейнов всякого рода рек, ручейков, суходолов и т. д., что грандиозно, но никому не нужно.

Наконец, А. М. Смирнов пишет, что бассейн реки представляет собой единство водоразделов, склонов и долин. Что же тогда понимает А. М. Смирнов под долиной, если противопоставляет ей склоны, которые являются необходимыми составными элементами собственно долины?

Плохо, когда „новое“ преследует цель одной только новизны, а на самом деле вносит путаницу в самые простые понятия, явления и т. д.

Все это происходит потому, что А. М. Смирнов не видит и не хочет признать ландшафт таким географическим образованием, которое характеризуется и отличается присущими только ему (каждому ландшафту) закономерностями развития.

В природе нет ничего „случайного“, и поэтому зона тайги, протянувшаяся на сотни километров, точно так же, как и зона лесостепи или степи,—явление не случайное.

Каждая из этих зон характеризуется своеобразными, присущими только каждой из них в отдельности ландшафтами, которые не случайны и представляют собой объективную реальность, а не что-то выдуманное, какой-то мираж.

Странно, что А. М. Смирнов, признающий пейзаж, т. е. вид или часть ландшафта, не видит самого ландшафта.

Кажется, что именно по этому поводу Ф. Энгельс в „Диалектике природы“ [3] писал: „Ведь в природе ничто не совершается обособленно. Каждое явление действует на другое и обратно, и в забвении факта этого всестороннего движения и взаимодействия и кроется в большинстве случаев то, что мешает нашим естествоиспытателям видеть ясно даже самые простые вещи“.

Действительно, ландшафт представляет собой реальный природный комплекс, предметы и явления которого закономерно и генетически связаны между собой. Суша, значительная часть географической оболочки Земли, проявляется и ощущается нами через ландшафты, посредством ландшафтов. Первое, что бросается нам в глаза при обозрении той или иной местности,—именно ландшафт, а представить себе, что та или иная местность связывается с бассейном какой-то реки, в большинстве случаев, можно только умозрительно.

Переходя к рассмотрению вопроса о преобразовании природы, А. М. Смирнов говорит, что преобразование природы сводится к преобразованию отдельных бассейнов рек. Однако и это утверждение не соответствует истине. Достаточно взглянуть на карту преобразования природы в южной и юго-восточной части европейской территории Советского Союза, чтобы убедиться в том, что сталинградская стройка, например, преследует цели изменения природы территорий, далеко выходящих за пределы собственно волжского бассейна, до р. Урал на востоке и до Кумы и Терека—на юге и юго-западе. Этот план в перспективе включает даже преобразование бассейнов крупных сибирских рек—Оби, Иртыша и др., а не только Волги. Территории, прилегающие к названной и другим стройкам, расположены в нескольких зонах, которые разделяются на более мелкие единицы, но отнюдь не на бассейны разного порядка рек, и включают водоразделы.

Преобразование природы этих крупных территорий как раз и заключается в преобразовании, изменении и создании новых ландшафтов, новой географической среды на этих территориях, путем разумного, научно-обоснованного, смотрящего далеко вперед изменения существовавшей взаимосвязи и взаимообусловленности отдельных составляющих элементов географической среды, в результате изменения одного или нескольких из них.

В данном примере—в безводной прикаспийской степи появится вода в вегетационный период. Появятся и совершенно новые ландшафты—ландшафты полей, занятых сельскохозяйственными культурами, ланд-

шафты государственных лесных полос и полезащитных лесонасаждений и т. д.

Сочетаемость этих новых ландшафтов, конечно, не механическая а взаимовлияющая, диалектическая, будет иной, чем прежде, в корне изменится общий природный облик ряда природных зон.

На прежнем месте на определенное время останутся склоны и водоразделы речных бассейнов, но дело ведь не только в формах рельефа. Вследствие появления воды факторы, формирующие эти склоны и водоразделы, изменятся, особенно почвенный и растительный покровы, следовательно, изменится их характер, а также процессы, протекающие в ландшафте, как части земной географической оболочки.

Таким образом, дело заключается не только в изменении наружного облика, а в изменении факторов, формирующих ландшафт.

Советских географов следует упрекнуть в том, что они еще слишком редко, слишком робко обращают свои взоры в будущее, недостаточно занимают научно-обоснованным предвидением, что оказало бы значительную помощь великим стройкам коммунизма, переделке природы на громадных территориях СССР в невиданно короткие сроки.

Но для того, чтобы научно предвидеть, нужно хорошо знать прошлое. Без этих необходимых знаний, а в географии без „первобытного ландшафта“ трудно, можно даже сказать невозможно, делать прогнозы. При этом не следует забывать, что вмешательство человеческого общества в дела природы только после Великой Октябрьской социалистической революции, в нашей стране, в условиях социалистического общества, стало разумным и организованным, направленным в сторону улучшения географической среды, этого неперемного условия существования общества.

До этого, в условиях капиталистического общества, как это наблюдается и по сей час в любой капиталистической стране, вмешательство человека в дела природы было и остается стихийным и далеко не разумным.

Характеризуя отношение капиталистического общества к природе, Ф. Энгельс в „Диалектике природы“ [3] писал: „Какое было дело испанским плантаторам на Кубе, выжигавшим леса на склонах горы получавшим на золе от пожара удобрение, которого хватало на одно поколение очень доходных кофейных деревьев,—какое им было дело до того, что тропические ливни потом смывали беззащитный отныне верхний слой почвы, оставляя после себя лишь обнаженные скалы!“

При теперешнем способе производства (т. е. при капиталистическом—В. З., А. М.) и в отношении естественных и в отношении общественных последствий человеческих действий принимается в расчет главным образом только первый, наиболее очевидный результат“.

В конечном итоге это приводило и приводит к потере сельскохозяйственных территорий, смыву и сносу почв, превращению удобных земель в неудобные, в бедленды, полупустыни и пустыни. Именно этот процесс происходит сейчас на равнинах Соединенных Штатов Америки, еще совсем недавно цветущих сельскохозяйственных районах этой страны.

Вот почему советских географов интересует вопрос о прошлом ландшафтов, так как, зная прошлое состояние их и учитывая неразумное воздействие на них капиталистического общества, можно предложить наиболее рациональные средства для улучшения этих ландшафтов, для превращения засушливых степей в лесостепные, устойчивые от засухе сельскохозхозяйственные районы, для облесения безлесных пространств, закрепления песков и т. д.

Некоторые из этих мероприятий в отдельных районах и случаях могут привести и к возврату к „старым, древним“ ландшафтам, если так можно выразиться.

Этого бояться не следует, ведь будет совсем неплохо, если на ныне безлесных, но когда-то покрытых лесом пространствах вновь появятся леса.

Но, конечно, неправ В. Л. Котельников, если он считает, что задача преобразования природы заключается только в восстановлении ее былого богатства.

Преобразование природы заключается и в создании новых ландшафтов, новой географической среды. Советская география и советские географы принимают все более активное участие в переделке природы, в претворении в жизнь сталинских планов борьбы с засухами и суховеями, безводьем, передвижением песков и др., памятуя известное определение И. В. Сталиным значения географической среды в развитии общества. Они прилагают все усилия к переделке ее таким образом, чтобы она впредь не тормозила, а ускорила бы движение нашего социалистического общества к коммунистическому.

Непонятно, почему А. М. Смирнов не хочет согласиться с тем, что работы К. И. Арсеньева, В. В. Докучаева (кстати, В. В. Докучаева А. М. Смирнов признает), Д. Н. Анучина, П. А. Костычева, В. Р. Вильямса, А. А. Борзова и других выдающихся русских и советских ученых посвящены вопросам разделения географической среды, зонам и ландшафтам, характеру взаимосвязи между предметами и явлениями в географической оболочке (и в ландшафте).

В. В. Докучаев известен как автор прекрасной работы „О зонах природы“. Крупнейший русский географ, создатель русской географической школы Д. Н. Анучин целый ряд работ посвятил наиболее важным теоретическим вопросам географии, причем его взгляды совпадают с воззрениями В. В. Докучаева.

Д. Н. Анучин показал приоритет М. В. Ломоносова в разработке многих основных географических вопросов и проблем, он вывел древние истоки самобытной русской географии, разоблачил ложные утверждения иностранных историков географии об отсталости русской географии.

Д. Н. Анучин дал определение „географии“ как науки, исторически сложившейся в виде двух больших отделов—общей географии (землеведения) и частной географии (страноведения). В своей „Географии“ Д. Н. Анучин говорит о ландшафтах, отмечая, что надлежащее понимание форм поверхности, ландшафтов любой страны может быть получено только путем исследования ее прошлого и изучения тех процессов, которые вызвали последовательное преобразование.

Эти работы, равно как и ряд других, положены в основу нашего русского и советского ландшафтоведения, основоположники и последователи которого всегда (за небольшим исключением и, в основном, по отдельным частным вопросам) отрицательно относились к геттнерианству, к теориям немецкого географа А. Геттнера.

В. В. Докучаевым был открыт и четко сформулирован закон географической зональности, развитый в дальнейшем его единомышленниками, последователями и учениками.

Буржуазные географы (особенно современная так называемая „американская школа“), стоящие на идеалистических, антинаучных позициях, отвергающие непрерывное развитие ландшафта и придающие значение лишь внешним силам, не могут правильно оценить и даже разглядеть внутренние факторы развития, равно как и взаимодействие

внешних и внутренних сил. Они трактуют географию как хорологи-ческую науку, отрывая пространство от времени и материи, в основу физической географии ставят не изучение закономерностей развития географической оболочки (среды), а занимаются чисто эмпирическим описанием территорий и придают природным, в том числе географическим, факторам решающее значение в развитии человеческого общества, объясняя ими общественное и хозяйственное устройство и развитие различных стран, государств и районов. Таковы, например, взгляды Э. Симпл, Э. Гентингтона и др.

В этом советскую и даже русскую географию упрекнуть никак нельзя.

Наша русская и, тем более, советская географическая школа развивалась и развивается самостоятельным путем. Русская и советская географическая школа всегда была передовой школой и у нее учились и учатся многие поколения зарубежных географов.

Географические исследования русских ученых всегда отличались значительным размахом, открытия русских географов обогатили мировую географию не только познанием значительных территорий, но и передовыми теориями.

Спустя 50 лет после Ломоносова А. Гумбольдт в своем „Космосе“ и „Пролюменах“ лишь повторил основные положения М. В. Ломоносова в отношении вечного движения и изменения природы, а также зональности природных явлений.

Наиболее серьезные, заслуживающие внимания современные географические работы принадлежат тем зарубежным географам, которые в той или иной степени базируются на достижениях русской и советской географической школы. К таким работам можно отнести труды Д. Деманжона и Э. Мартона во Франции, хотя рассуждения их на экономические и политические темы не выходят за рамки обычных буржуазных представлений, П. Жоржа („Франция“. М., 1951), делающего в этом отношении определенный шаг вперед. Жозуе де Кастро в Бразилии, написавшего „Географию голода“ и др.

Современная география стран народной демократии, Китайской народной республики развивается на основе передовой советской географической школы.

Поистине переломным в дальнейшем развитии географической науки явился 1938 г. — год выхода в свет гениального произведения И. В. Сталина — „История ВКП(б)“, в котором была дана исчерпывающая характеристика роли и значения географической среды в развитии общества.

По инициативе товарища И. В. Сталина были разработаны и начали претворяться в жизнь планы великих строек коммунизма на Волге, в Туркмении, на юге Украины и севере Крыма, в результате которых на громадных пространствах будет преобразована сама природа, географическая среда.

Следуя в теории и на практике гениальному учению корифея советской науки И. В. Сталина, советские географы рассматривают географическую среду и ландшафт — ее часть — как вечно изменяющееся образование, как непрерывную борьбу, в которой старое, отживающее заменяется нарождающимся в нем новым.

Советские географы ставят своей задачей разумное воздействие на географическую среду таким образом, чтобы устранить или, по крайней мере, ослабить в ряде случаев вредное ее влияние на народное хозяйство нашего социалистического государства.

Влияние человека в условиях социалистического общества становится, таким образом, одним из решающих факторов, разумно воздействующим на географическую среду и преобразующим ее.

О заслугах и ошибках Л. С. Берга нужно сказать, что если практически Берг дал советской географии много полезного, то теоретические высказывания его зачастую были ошибочны. За это он подвергался и подвергается в настоящее время справедливой критике. Основная ошибка Л. С. Берга, с нашей точки зрения, заключается в том, что он действительно стоял на неправильных позициях, особенно когда писал о географии как науке, занимающейся вопросами „чем и как заполнено пространство на земле“. Это неверная формулировка, за которую А. М. Смирнов и относит Л. С. Берга к последователям и сторонникам А. Геттнера.

Нужно помнить, что, несмотря на эти неправильные формулировки, поддержку геттнерианских взглядов Е. Чинова и другие ошибки, Л. С. Берг дал много ценнейших работ, построенных на основе исторического метода анализа (происхождение лёсса, изменение географической зональности в последнем тысячелетии, изменение климата в историческое время и т. д. и т. п.).

В отношении неправильных теорий и закона А. А. Григорьева, от которых он сам, кстати сказать, отказался, необходимо отметить, что понятия „географический процесс“, впервые выдвинутого А. А. Григорьевым, советской географии, как это справедливо отмечает С. В. Калесник, отбрасывать не следует, так как более подходящего термина, характеризующего закономерную смену строения, развития географической оболочки в целом, а также отдельных ее частей, трудно подыскать.

Ведь „Движение... понимаемое как форма бытия материи, как внутренне присущий материи атрибут, обнимает собою все происходящие во вселенной изменения и процессы, начиная от простого перемещения и кончая мышлением“ [3].

Отказываться от термина „географический процесс“ (в географической оболочке — географический процесс), повторяем, советским географам не следует. Беда в том, что А. А. Григорьев неправильно понимал его и рассматривал его оторванно от природы — материи, как воздействующий на нее извне фактор.

Под географическим процессом или процессами, свойственными географической оболочке (среде) Земли, следует понимать закономерную смену строения, развития географической оболочки в целом, равно как и отдельных ее частей.

При этом обязательно нужно учитывать воздействие, влияние на географическую среду человеческого общества, стихийного при капитализме и разумного, планового при социализме и коммунизме.

Таким образом, можно заключить, что объектом исследования физической географии, конечно, является географическая оболочка земного шара в целом и изучение ее отдельных частей — материков, океанов и морей и зон, законов ее развития, а также изучение ландшафтов и группировок ландшафтов, т. е. физическая география должна развиваться по направлениям и общего землеведения и ландшафтоведения.

Ландшафт, являющийся частью географической оболочки, представляет собой реально существующую действительность, мимо которой нельзя пройти и без которой нельзя развивать нашу советскую географию.

Физическая география обязана учитывать влияние человеческого общества на природу, воздействие социалистического общества на географическую среду, которое в наших советских условиях становится все более и более решающим. «Мы не можем ждать милостей от природы, взять их у нее—наша задача»—говорил И. В. Мичурин.

Физическая география должна по-настоящему практически включиться в дело дальнейшего развития народного хозяйства нашего Советского Союза. Назрел вопрос организации физико-географических станций, научно-обоснованного прогнозирования в отношении развития физико-географической среды, ибо в этом «заключается одна из главнейших практических ценностей науки» [10].

Очень важным, требующим незамедлительного разрешения вопросом является физико-географическое районирование территорий, установление общих таксономических единиц, методики и методологии этого районирования. В частности, необходима разработка способов проведения границ между отдельными физико-географическими объектами от больших до малых, т. е. разделение крупных объектов на дальнейшие более мелкие физико-географические единицы, например, области, районы, подрайоны.

Основная задача советской физической географии заключается в наибольшем приближении ее к нуждам и запросам народного хозяйства, в выявлении максимальных возможностей использования существующих географических условий (среды) и их преобразования в интересах строительства коммунизма, дальнейшего развития науки и культуры нашей Родины.

Советская география должна и впредь создавать крупные монографии и другие географические произведения, созвучные нашей замечательной Сталинской эпохе.

ЛИТЕРАТУРА

1. И. В. Сталин—История ВКП(б). Краткий курс. Госполитиздат, 1950.
2. И. В. Сталин—Экономические проблемы социализма в СССР. Госполитиздат, 1952.
3. Ф. Энгельс—Диалектика природы. Огиз—Госполитиздат, 1941.
4. С. В. Калесник—Значение трудов И. В. Сталина для географии. «Изв. ВГО» № 1, 1950.
5. С. В. Калесник—О некоторых теоретических вопросах физической географии (Краткий отчет о заседании Отделения физической географии). «Изв. ВГО» № 3, 1951.
6. К. К. Марков—Ошибки академика А. А. Григорьева. «Изв. ВГО» № 5, 1950.
7. Э. Мартон—Центральная Европа. Учпедгиз, М., 1938.
8. А. М. Смирнов—Об основах географической науки. «Вопросы философии» № 2, 1950.
9. А. М. Смирнов—Об ошибочных взглядах в теоретических вопросах географии. «Изв. ВГО» № 3, 1951.
10. И. С. Шуккин—Некоторые мысли о сущности и методике комплексного, физико-географического районирования. «Вопросы географии», С. Б. З. Гос. изд. географ. литературы, Москва, 1947.

РЕДАКЦИОННАЯ КОЛЛЕГИЯ: Алиев М. М. (редактор), Волобуев В. Р., Газиев Г. Н., Гусейнов И. А., Караев А. И., Камкай М.-А., Мамед-алиев Ю. Г., Нагиев М. Ф. (зам. редактора), Топчибаев М. А., Усейнов М. А., Халилов З. И., Ширалиев М. Ш., Эфендизаде А. А.

Подписано к печати 21/1 1953 г. ФГ 01031. Бумага 70×108^{1/16}=3^{5/8}.

Печ. лист. 9,93. Уч.-изд. лист. 10,3. Заказ № 336. Тираж 530.

Управление по делам полиграфической промышленности, издательств и книжной торговли при Совете Министров Азербайджанской ССР.
Типография «Красный Восток». Баку, ул. Ази Асланова, 80.

8 руб.

