АФРИКА

ЭНЦИКЛОПЕДИЧЕСКИЙ
СПРАВОЧНИК

АФРИКА

ЭНЦИКЛОПЕДИЧЕСКИЙ СПРАВОЧНИК

АФРИКА

ЭНЦИКЛОПЕДИЧЕСКИЙ СПРАВОЧНИК

В ДВУХ ТОМАХ

Научно-редакционный совет издательства «Советская энциклопедия»

А. М. ПРОХОРОВ (председатель), И. В. АБАШИДЗЕ, П. А. АЗИМОВ, А. П. АЛЕКСАНДРОВ, В. А. АМБАРЦУМЯН, М. С. АСИМОВ, С. Ф. АХРОМЕЕВ, Ф. С. БАБИЧЕВ, Н. В. БАРАНОВ, А. Ф. БЕЛОВ, Н. Н. БОГОЛЮБОВ, Ю. В. БРОМЛЕЙ, В. Х. ВАСИЛЕНКО, В. В. ВОЛЬСКИЙ, В. П. ГЛУШКО, Д. Б. ГУЛИЕВ, А. А. ГУСЕВ (заместитель председателя), А. Г. ЕГОРОВ, В. П. ЕЛЮТИН, В. С. ЕМЕЛЬЯНОВ, П. П. ЕРАН, Ю. А. ИЗРАЭЛЬ, А. А. ИМШЕНЕЦКИЙ, А. Ю. ИШЛИНСКИЙ, М. И. КАБАЧНИК, Г. В. КЕЛДЫШ, В. А. КИРИЛЛИН, И. Л. КНУНЯНЦ, Е. А. КОЗЛОВСКИЙ, М. К. КОЗЫБАЕВ, М. И. КОНДАКОВ, Ф. В. КОНСТАНТИНОВ, М. А. КОРОЛЕВ, В. А. КОТЕЛЬНИКОВ, В. Н. КУДРЯВЦЕВ, М. И. КУЗНЕЦОВ (заместитель председателя), В. Г. КУЛИКОВ, Г. И. МАРЧУК, Ю. Ю. МАТУЛИС, Г. И. НААН, И. С. НАЯШКОВ, М. Ф. НЕНАШЕВ, А. А. НИКОНОВ, Р. Н. НУРГАЛИЕВ, Б. О. ОРУЗБАЕВА, В. Г. ПАНОВ (первый заместитель председателя), Б. Е. ПАТОН, В. М. ПОЛЕВОЙ, Ю. В. ПРОХОРОВ, А. М. РУМЯНЦЕВ, Б. А. РЫБАКОВ, В. И. СМИРНОВ, В. Н. СТОЛЕТОВ, И. М. ТЕРЕХОВ, В. А. ТРАПЕЗНИКОВ, П. Н. ФЕДОСЕЕВ, К. Х. ХАНАЗАРОВ, Е. И. ЧАЗОВ, И. П. ШАМЯКИН, Г. А. ЯГОДИН, В. Р. ЯЩЕНКО.

МОСКВА
«СОВЕТСКАЯ ЭНЦИКЛОПЕДИЯ»

АФРИКА

ЭНЦИКЛОПЕДИЧЕСКИЙ СПРАВОЧНИК

ТОМ ВТОРОЙ

К-Я

ГЛАВНЫЙ РЕДАКТОР
Ан. А. ГРОМЫКО

Члены редакционной коллегии

В. М. ВАСЕВ, А. М. ВАСИЛЬЕВ, Н. И. ГАВРИЛОВ, Л. В. ГОНЧАРОВ, А. П. ГОРКИН, М. Б. ГОРНУНГ, Ю. С. ГРЯДУНОВ, А. Б. ДАВИДСОН, Ю. Н. ЗОТОВА, Л. Ф. ИЛЬИЧЕВ, Р. Н. ИСМАГИЛОВА, С. С. КОЗИЦКИЙ, К. С. КРЕМЕНЬ, М. А. КУЗНЕЦОВА, С. Ф. КУЛИК, Е. А. ЛЕБЕДЕВ, В. А. ЛИХАЧЕВ, В. М. МАКАРЕВИЧ (ответственный секретарь), П. И. МАНЧХА, И. Д. НИКИФОРОВА, Д. А. ОЛЬДЕРОГГЕ, Н. В. ОХОТИНА, Е. М. ПРИМАКОВ, Г. Б. СТАРУШЕНКО (заместитель главного редактора), В. А. СУББОТИН, Е. А. ТАРАБРИН, А. Ю. УРНОВ, А. А. ШВЕДОВ.

МОСКВА
«СОВЕТСКАЯ ЭНЦИКЛОПЕДИЯ»
1987

03
А948
Я20(6)

НАУЧНЫЕ КОНСУЛЬТАНТЫ

География — Э. Б. АЛАЕВ, М. Б. ГОРНУНГ, Ю. Д. ДМИТРЕВСКИЙ.

Экономика, внешнеэкономические связи и региональные проблемы — Л. И. АЛЕКСАНДРОВСКАЯ, С. А. БЕССОНОВ, М. Я. ВОЛКОВ, М. Ф. ГАТАУЛЛИН, В. М. КОЛЛОНТАЙ, В. П. ЛОГИНОВА, В. В. ЛОПАТОВ, Г. И. РУБИНШТЕЙН, Б. Б. РУНОВ, Г. В. СМИРНОВ, А. Я. ЭЛЬЯНОВ.

Социально-политические проблемы — Н. Д. КОСУХИН, Г. И. МИРСКИЙ, В. П. СИДЕНКО, Л. М. ЭНТИН, Л. Д. ЯБЛОЧКОВ.

История — Н. А. ИВАНОВ, Л. Е. КУББЕЛЬ, И. В. СЛЕДЗЕВСКИЙ, М. Ю. ФРЕНКЕЛЬ.

Право — Е. Д. ЗОЛОТАРЕНКО, В. Е. ЧИРКИН, Ю. А. ЮДИН.

Этнография и национальные проблемы — Б. В. АНДРИАНОВ, Р. Н. ИСМАГИЛОВА, С. Я. КОЗЛОВ.

Литература и языки — В. Н. ВАВИЛОВ, В. А. ВИНОГРАДОВ, И. Д. НИКИФОРОВА.

Искусство — Л. О. ГОЛДЕН, Н. Е. ГРИГОРОВИЧ, В. Б. МИРИМАНОВ.

Геология — Ю. Я. КУЗНЕЦОВ, В. И. СМИРНОВ, В. Е. ХАИН.

Здравоохранение — О. П. ЩЕПИН.

НАУЧНЫЕ РЕДАКЦИИ И ОТДЕЛЫ ИЗДАТЕЛЬСТВА

Биология. Зав. редакцией А. В. СИМОЛИН, ст. научные редакторы: И. В. ТЕТЮРЁВА, Э. А. ШИМБИРЁВА, научный редактор Л. И. МАНУИЛЬСКАЯ.

Всеобщая история — куратор издания. Зав. редакцией В. М. МАКАРЕВИЧ, ст. научные редакторы: Е. Г. ГУРАРИ, кандидат историч. наук В. Я. ПЕТРУХИН, кандидат историч. наук Л. А. СЕДОВ, кандидат историч. наук И. И. СОКОЛОВА, А. Д. СЫРКИН, научные редакторы: кандидат историч. наук С. А. АБЛИНА, О. М. ИВАНОВА, Н. А. НИКИТИНА, Л. Н. ПРОШИНА, Е. В. СМИРНИЦКАЯ, младшие редакторы: О. М. КУЗЬМИНА, Т. А. МАРКИНА.

География. Зав. редакцией кандидат географич. наук А. П. ГОРКИН, ст. научные редакторы: В. А. БЛАГООБРАЗОВ, Н. Г. ДУБРОВСКАЯ, Л. В. КАЛАШНИКОВА, И. В. ПОКРОВСКИЙ, научные редакторы: М. Ю. КИСЕЛЕВА, Г. Д. КЛИМОВА, кандидат географич. наук Л. Г. КОРОЛЬ, З. Н. ПИСЬМЕННАЯ, Г. Н. МИНАКОВА.

Геология и горное дело. Зав. редакцией кандидат технич. наук Л. М. ГЕЙМАН, ст. научный редактор Т. А. ГРЕЦКАЯ, научные редакторы: Т. Н. ЛОГИНОВА, Л. И. ПЕТРОВСКАЯ.

Государство и право. Зав. редакцией Н. Л. ТУМАНОВА, научный редактор кандидат экономич. наук В. А. ФИРСОВ.

Изобразительное искусство и архитектура. Зав. редакцией В. Д. СИНЮКОВ, ст. научный редактор Е. Н. СИЛЬВЕРСВАН, научный редактор кандидат искусствоведения Т. Х. СТАРОДУБ.

Литература и языкознание. Зав. редакцией М. Н. ХИТРОВ, ст. научные редакторы: кандидат филологич. наук Л. И. ЛЕБЕДЕВА, кандидат филологич. наук И. К. САЗОНОВА, научные редакторы: Л. С. ЛИТВИНОВА, Л. Г. МКРТЧЯН.

Медицина, физическая культура и спорт. Руководитель группы кандидат мед. наук В. И. БОРОДУЛИН, ст. научные редакторы: А. В. БРУЕНОК, Б. И. ФОМЕНКО.

Музыка. Зав. редакцией С. Р. СТЕПАНОВА, ст. научный редактор О. А. ВИНОГРАДОВА.

Народное образование, печать, радио, телевидение. Зав. редакцией Ю. Н. КОРОТКОВ, ст. научные редакторы: Г. Г. МАКАРЕВИЧ, С. Р. МАЛКИНА.

Редакция словника. Зав. редакцией А. Л. ГРЕКУЛОВА.

Сельское хозяйство и ветеринария. Зав. редакцией В. Г. ГРЕБЦОВА, ст. научные редакторы: О. А. АЗАРОВА, О. В. ЛАПШИНА, Л. А. ЛЕОНОВА.

Театр и кино. Зав. редакцией И. И. МОРАВЕК, ст. научный редактор кандидат искусствоведения Н. Д. ГАДЖИНСКАЯ, научный редактор Б. М. ХУДЯКОВА.

Философия. Зав. редакцией кандидат филос. наук Н. М. ЛАНДА, ст. научный редактор Ю. Н. ПОПОВ, научный редактор О. Е. НЕСТЕРОВА.

Экономика. Зав. редакцией кандидат экономич. наук Б. С. СУРГАНОВ, научный редактор С. М. РЫЛОВСКИЙ.

Редакция иллюстраций. Зав. редакцией А. В. АКИМОВ, ст. художественный редактор Л. П. Муштакова.

Редакция картографии. Зав. редакцией И. В. КУРСАКОВА, ст. научные редакторы: Н. Н. КОВАЛЁВА, Е. В. ПУСТОВАЛОВА, Л. И. ЯКУШИНА, научные редакторы: И. А. ВЕТРОВА, З. А. ЛИТВИНЕНКО, В. В. НИКОЛАЕВА. Е. Д. ПУГАЧЁВ, ст. корректор Л. М. СОЛУЯНОВА, оформитель Н. М. ТАРУНИНА.

Иностранная редакция. Зав. редакцией Н. В. ЗАРЕМБА, научные редакторы: Ф. В. КРЕЙНИН, Р. Г. СЕКАЧЁВ.

Литературно-контрольная редакция. Зав. редакцией М. М. ПОЛЕТАЕВА, ст. редакторы: Е. Н. ЗИЗИКОВА, И. И. ПЕТРОВА.

Группа проверки и сопоставления фактов. Руководитель группы ст. научный редактор И. Н. ПЕТИНОВ, научный редактор И. В. ГОНЧАРОВА, редакторы: Т. В. ЖУКОВА, Ю. К. ЗАСС, И. И. МИМИНОШВИЛИ, И. С. РЯХОВСКАЯ, Г. Ф. СЕРПОВА.

Группа библиографии. Руководитель группы ст. научный редактор В. А. СТУЛОВ, научный редактор Л. В. ШИЛОВА, ст. редакторы: Н. С. ИЛЮШЕЧКИНА, Т. Н. КОВАЛЕНКО, В. Н. СЕЛЕЗНЁВА.

Группа транскрипции и этимологии. М. А. КРОНГАУЗ.

Отдел комплектования. Зав. отделом Р. Б. ИВАННИКОВА.

Производственный отдел. Зав. отделом Л. М. КАЧАЛОВА, зам. зав. Н. С. АРТЁМОВ.

Плановый отдел. Зав. отделом А. И. СОЛОДОВНИКОВА.

Техническая редакция. Зав. редакцией А. В. РАДИШЕВСКАЯ, ст. художественно-технический редактор Р. Т. НИКИШИНА.

Корректорская. Зав. Н. М. КАТОЛИКОВА и Т. И. БАРАНОВСКАЯ.

Отдел перепечатки рукописей. Зав. отделом Л. А. МАЛЬЦИНА.

Художник Н. Б. СТАРЦЕВ.

Авторы слайдов. Н. А. БАРАТОВ, Р. Э. БЕНИАМИНСОН, А. Я. ГОРЯЧЕВ, Н. Н. ДРОЗДОВ, С. Ф. КУЛИК, А. С. ЛЕВИН, В. П. РАЙКЕРУС, О. П. РЫБАКОВ, С. А. СЛИПЧЕНКО, Ю. К. ТЫССОВСКИЙ.

Рабочая группа Института Африки АН СССР. Л. И. АЛЕКСАНДРОВСКАЯ, С. А. БЕССОНОВ, М. И. БРАГИНСКИЙ, В. К. ВИГАНД, Ю. Н. ВИНОКУРОВ, М. Л. ВИШНЕВСКИЙ, Н. И. ВЫСОЦКАЯ, Л. О. ГОЛДЕН, А. Ю. ГРУШЕВСКИЙ, Ю. Н. ЗОТОВА (руководитель группы), Р. Н. ИСМАГИЛОВА, Л. П. КАЛИНИНА, И. Т. КАТАГОЩИНА, М. В. КИСЛЯКОВА, Ю. М. КОБИЩАНОВ, С. С. КОЗИЦКИЙ, Н. Д. КОСУХИН, М. А. КУЗНЕЦОВА, А. Б. ЛЕТНЕВ, В. П. ЛОГИНОВА, Ю. В. ЛУКОНИН, И. Б. МАЦЕНКО, Л. И. МЕДВЕДКО, А. Н. МОСЕЙКО, Г. А. НЕРСЕСОВ, З. С. НОВИКОВА (зам. руководителя группы), М. В. РАЙТ, Г. И. РУБИНШТЕЙН, И. Е. СИНИЦЫНА, С. А. СЛИПЧЕНКО, Г. В. СМИРНОВ, Г. Б. СТАРУШЕНКО, В. А. СУББОТИН, П. Ф. ТЕПЛОВ, Л. К. ТУМАНОВА, Г. М. УШАКОВА, В. П. ХОХЛОВА, Ю. Н. ЧЕРКАСОВ, Э. А. ШАУРО, Л. Д. ЯБЛОЧКОВ, Л. М. ЯНЧИШИНА.

А 5000000000—014 / 007(01)—87 св. пл. подписных изд. 1987.

© Издательство «Советская энциклопедия», 1987 г.

599814

К

КО́НАКРИ (Конакry), столица (с 1958) Гвинеи. Расположена на о. Томбо и п-ове Калум (соединены между собой дамбой). 700 тыс. жит. (1981). Климат экв.-муссонный с двумя сезонами — дождливым и сухим. Ср. темп-ра янв. 23 °С, июля 22 °С, осадков в среднем 4300 мм в год.

К. — экономич. центр страны, где сосредоточена преобладающая часть её обрабат. пром-сти: пищевкус., строит. материалов, химич., текст., металлообр., таб., цем., полиграфическая. В пригороде К. — овощеводство. Мор. порт со специально оборудованными причалами для погрузки минер. и с.-х. сырья. К. — ж.-д. центр Гвинеи. Междунар. аэропорт.

Осн. в 1884; на месте селения сусу Конакри (отсюда назв. города). В 1895—1958 адм. ц. колонии *Французская Гвинея*.



Вид части г. Конакри.

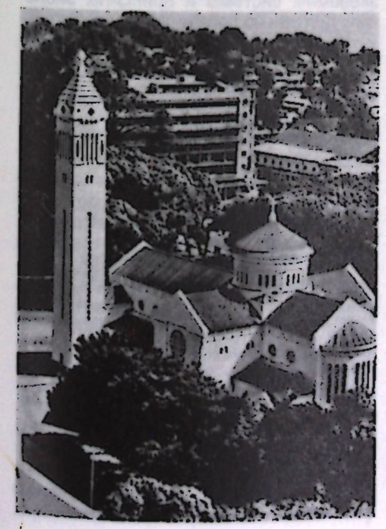

К. растянулся на узкой полосе суши: на Ю.-З. — старая часть с портом и ж.-д. вокзалом, на С.-В. — правительств. центр и аэропорт. С 1950—60-х гг. сооружаются многоэтажные адм. и жилые дома. На пл. Республики памятник жертвам колониализма. По проектам сов. архитекторов построены Политехнич. ин-т на 1500 студентов (4 корпуса, арх. Л. Н. Афанасьев, А. И. Дубинский, В. П. Наумов, Е. В. Рыбицкий, Г. Н. Цытович, конструкторы К. А. Токмаков, А. Н. Филатов), Нац. стадион на 25 тыс. мест со спорт. павильоном и открытым бассейном (тот же коллектив авторов), радиоцентр (арх. Д. Д. Басиладзе, Л. А. Гуськова, инж. О. Б. Иванова), гостиница «Камайен» (арх. П. П. Зиновьев, И. А. Вахутин, Л. Н. Безухова, инж. Д. Н. Николаев) — все 1960-е гг.; Науч. центр (1982, арх. А. М. Щусев, Е. П. Соколов, А. П. Новожилова, А. В. Легостаев, инж. А. А. Левенштейн, В. М. Безруков). Науч. учреждения, Нац. б-ка, Нац. музей, Дворец народа.

КОНВЕ́НЦИЯ О СУ́ЭЦКОМ КАНА́ЛЕ 1888, Конвенция относительно обеспечения свободного плавания по Суэцкому каналу, заключена 29 окт. 1888 в Константинополе. Конвенцию подписали Австро-Венгрия, Великобритания, Германия, Испания, Италия, Нидерланды, Россия, Турция, Франция. К конвенции присоединились Греция, Португалия, Швеция, Норвегия, Дания, Япония, Китай. Турция подписала Конвенцию за Египет, находившийся в вассальной зависимости от неё.

Конвенция закрепляет принцип свободы судох-ва «для всех коммерч. и воен. судов без различия флага» как в военное, так и в мирное время. Стороны обязались ни в чём не нарушать свободного пользования каналом. В соответствии с провозглашёнными конвенцией принципами нейтрализации и демилитаризации в Суэцком канале запрещены «действия, допускаемые войною», и «действия, враждебные или имеющие целью нарушение свободного плавания по каналу».

Великобритании удалось добиться закрепления своего господствующего положения в р-не Суэцкого канала. Предусматривалась возможность несоблюдения ряда статей конвенции, если это необходимо для «защиты Египта и поддержания общественного порядка».

Конвенция исходит из признания прав Египта в отношении Суэцкого канала и возлагает на него обязанность принимать меры, необходимые для её соблюдения.

До национализации Египтом Суэцкого канала 26 июля 1956 он фактически находился под исключительным контролем Великобритании, к-рая неоднократно нарушала осн. положения конвенции, и прежде всего принцип свободы судох-ва.

Конвенция в целом отвечает интересам как Египта, так и всех гос-в, пользующихся каналом, поэтому её строгое соблюдение необходимо для обеспечения нормальных условий для междунар. судох-ва (в результате англо-франко-израильской агрессии против Египта 1956 и израильской агрессии 1967 против Египта и нек-рых др. араб. стран судох-во по Суэцкому каналу прерывалось).

Лит.: Николаев А. Н., Правовой режим Суэцкого канала и национализация Египтом Суэцкой компании, М., 1960; Суэцкий канал. Сборник документов, М., 1957; Военно-морской международно-правовой справочник, М., 1966.

А. Л. Кулишов.

КО́НГО, бако́нго, сунди, народ в Конго, Заире, Анголе, Габоне, на о-вах Сан-Томе и Принсипи. Общая числ. 7,6 млн. чел. (1983, оценка). Говорят на одном из *нигеро-конголезских языков*. Традиц. занятия — тропич. переложное земледелие, охота, в т. ч. морская. Скот-во развито в р-нах, свободных от мухи цеце. К. составляют значит. часть рабочего класса Заира, Конго и Анголы. Б. ч. К. — католики, распространены христианско-афр. культы: кимбангизм (Заир), матсуанизм (Конго) и др.

КО́НГО (Congo) (в пределах Респ. Заир наз. Заир), река в Заире, Конго и Анголе. Дл. от истоков р. Луалаба 4320 км, пл. басс. 3691 тыс. км². По размерам бассейна и водоносности занимает 1-е место в Африке и 2-е (после Амазонки) в мире. На всём протяжении К. образует гигантскую дугу, обращённую выпуклостью к С., дважды пересекая при этом экватор. Внутр. часть басс. К. представляет собой обширную впадину (см. *Конго синеклиза*), ограниченную ступенчатыми склонами. Здесь К. принимает наиб. крупные свои притоки: справа — Лувуа, Лукуга, Арувими, Итимбири, Убанги, Санга; слева — Ломами, Лулонга, Руки, Касаи (Ква). Басс. К. принадлежат кр. озёра — Танганьика, Киву, Бангвеулу, Мверу и более мелкие. Вследствие ступенчатого строения впадины для К. и мн. её притоков характерно чередование порожистых участков с быстринами и водопадами и участков со спокойным течением. Долина и русло К. по своему характеру делятся на 3 участка: верхний — от истоков до водопада Бойома (2080 км), средний — между водопадом Бойома и г. Киншаса (1740 км) и нижний (ок. 500 км). Исток К. — р. Луалаба берёт начало на Ю.-В. Заира, на плато близ границы с Замбией. В верх. течении река пересекает в узких (30—50 м) ущельях Нзило кристаллич. массив Биано, образуя каскад порогов и водопадов. Начиная от Букамы, Луалаба течёт по плоской равнине грабена Упембы, где принимает крупный правый приток р. Луфира. Под самым экватором река спускается с краевых уступов плато во впадину Конго, образуя водопады Бойома, и отсюда получает назв. К. В пределах впадины К. имеет характер спокойной равнинной реки, русло её представляет собой цепочку озеровидных расширений, наз. «пулами», разделённых относительно суженными (до 1,5—2 км) участками. Самое большое расширение — Малебо (дл. ок. 30 км, шир. до 25 км). В ниж. течении К. прорывается к океану через Южно-Гвинейскую возв. в глубоком (до 500 м) ущелье. На протяжении 350 км между гг. Киншаса и Матади река спус-

кается на 270 м, образуя ок. 70 порогов и водопадов, т. н. водопады Ливингстона. У г. Матади К. выходит на приморскую низменность, у г. Банана впадает в Атлантич. ок., образуя эстуарий. Долина К. продолжается и на дно океана; подводный канал К., начинающийся примерно посередине эстуария, имеет дл. ок. 800 км (наиб. шир. 8 км).

К. имеет сложный режим. Большинство притоков К. характеризуется преобладанием осеннего стока: на притоках с водосборами в Сев. полушарии макс. подъём воды наблюдается в сентябре—ноябре, в Южном — в апреле—мае. В ср. и особенно в ниж. течении К. сезонные колебания стока в значит. мере сглажены ввиду разновременности поступления в реку полых вод её притоков; из всех значит. рек земного шара К. отличается наибольшей естеств. зарегулированностью. Макс. паводки на верх. К. — в ноябре—декабре, на ср. и ниж. К. — в мае—июне и ноябре—декабре. Ср. расход воды 46 тыс. м³/с (макс. 75 тыс м³/с, минимальный 23 тыс. м³ / с). Ср.-год. сток 1450 км³. Огромные массы воды, выносимые К. в океан, опресняют его на 75 км от берега. Твёрдый сток ок. 50 млн. т в год. По запасам гидроэнергии (ок. 390 гВт) басс. К. занимает 1-е место среди речных бассейнов земного шара. Наиб. значительные ГЭС — Ле-Маринель и Дельколлмун (на р. Луалаба), Франки (на р. Луфира), Инга (в ниж. течении К.). Реки и озёра басс. К. богаты рыбой (ок. 1000 видов); типичные представители: протоптерус, тилапия, многопёр, усач, тигровая рыба. Общая дл. судоходных путей басс. К. — ок. 20 тыс. км. Судох-во осуществляется также по озёрам Танганьика и Киву. Сама река судоходна на отд. участках, связанных между собой ж. д. Букама—Конголо (645 км), Кинду—Убунду (300 км), Кисангани—Киншаса (1742 км), Матади—устье (138 км). Важнейшие города и порты: Букама, Конголо, Кинду, Убунду, Кисангани, Киншаса (Заир), Браззавиль (Конго); в низовьях — Бома, мор. порт Матади (с аванпортом Анго-Анго), Банана (Заир).

КО́НГО (Congo), гос. образование в низовьях р. Конго (на терр. совр. Заира и Анголы) в 13—19 вв.; этнич. основу К. составлял народ *конго*. Становлению единого гос-ва предшествовало образование в пределах расселения конго 6 «княжеств». Предания связывают их объединение с переселением на юж. берег р. Конго отряда воинов во главе с Нтину Вене и завоеванием им княжества Нсунди (13 в.). Позднее были подчинены и остальные княжества, составившие основу гос-ва. Власть Нтину Вене признали также правители небольших сев. раннегос. объединений, близких этнически к конго (Каконго, Нгойо, Лоанго), а также гос-во *Ндонго*. В 14—15 вв. центробежные тенденции иногда брали верх и объединение временно распадалось. В пору наиб. могущества (15 — нач. 16 вв.) К. занимало обширный регион, ограниченный с севера р. Конго (часть пров. Нсунди находилась к С. от реки); с юга — р. Данде; с запада — побережьем Атлантики; вост. границы проходили примерно по меридиану, пересекающему вост. берега Малебо. Согласно португ. источникам, в 15—16 вв. К. находилось в состоянии расцвета. Гос-во возглавлял правитель, носивший титул *маниконго*. Складывавшиеся феод. отношения переплетались с институтами домашнего рабства. Высокого уровня развития достигли с. х-во, ремёсла, торговля. Существовали собственность верховного правителя на землю, эксплуатация податного нас. в форме даней и «царской барщины». С проникновением в К. португальцев (1482) им удалось обратить в христианство группу высшей знати и маниконго. Вслед за этим начались обряды массового крещения (часто насильственного) всего народа. Одновременно К. опустошала работорговля.

С приходом к власти Афонсу I *Мвемба Нзинга* (1506—43) К. стало ареной активной деятельности европейских авантюристов и христ. миссионеров. Внук Афонсу I — Диогу Нкумби Мпуди а Нзинга (1545—61) изгнал из страны всех европейцев. Обострившиеся в 1560-е гг. отношения К. с племенами мундеквете на С.-В. страны привели к затянувшейся на долгие годы войне с ними. В 1568 в К. вторглись яга (выходцы из страны *Лунда*), к-рые разграбили страну и полностью разрушили её столицу — *Мбанза-Конго*. Маниконго Алвару I (1568—87) обратился за помощью к португ. властям Ндонго — яга были отброшены, но К. попало в вассальную зависимость от португальцев. Для упрочения своего положения маниконго Алвару II (1587—1614) пытался установить отношения с соперниками португальцев — голландцами. В 70-е гг. 16 в. произошло Мбула Матади восстание. Одна за другой отделялись провинции. Обострились социальные противоречия, переросшие в нач. 18 в. в широкое нар. движение (в форме христ. ереси) — *антонианскую ересь*. Движение антонианцев было подавлено знатью конго с помощью португальцев. В годы правления Педру V Элелу (1859—91) терр. гос-ва сократилась до площади центр. пров. — Мпемба. После раздела Тропич. Африки (в кон. 19 в.) между империалистич. державами Европы б. ч. терр. К. вошла в состав португ. Анголы (совр. Ангола), остальная — в Бельг. Конго (совр. Заир).

А. С. Орлова.

КО́НГО (Congo), Народная Республика Конго (République Populaire du Congo).

Общие сведения

К. — гос-во в Центр. Африке, в низовьях р. Конго. На Ю.-З. омывается Атлантич. ок. Граничит на В. и Ю. с Заиром, на Ю. с Анголой, на З. с Габоном, на С. с Камеруном и ЦАР. Пл. 342 тыс. км². Нас. 1,9 млн. чел. (перепись 1984—85). Столица — г. Браззавиль. В адм. отношении терр. К. разделена на 9 районов и авт. округ Браззавиль (см. табл.).





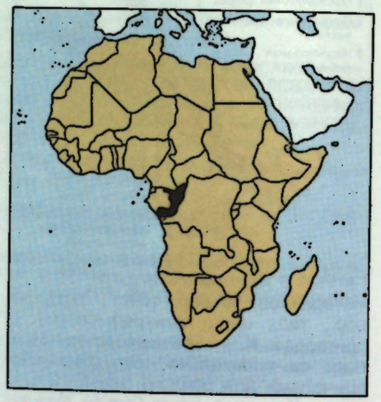

Государственный строй

Действующая конституция 1979 (существенно изменена в 1984) провозглашает К. нар. республикой, в к-рой вся власть исходит от народа и принадлежит народу. Она закрепляет основы экономич. системы и принципы экономич. деятельности гос-ва: гос. собственность на осн. средства произ-ва; ведущую роль в экономике обществ. собственности; планирование нар. х-ва; участие трудящихся в руководстве и управлении экономикой. Она признаёт гос., кооп., частную и личную формы собственности. Деятельность частного сектора поставлена под контроль гос-ва.

Административное деление

Адм. единицы	Площадь, тыс. км²	Население, тыс. чел. (1980)	Адм. центр
Автономный округ Браззавиль (Brazzaville)	0,2	422,4	
Буэнза (Bouenza)	12,3	161,3	Мадингу (Madingou)
Квилу (Koulou)	13,7	261,4	Пуэнт-Нуар (Pointe-Noire)
Кювет (Cuvette)	74,8	121,5	Оуандо (Owando)
Лекуму (Lekoumou)	20,9	62,7	Сибити (Sibiti)
Ликвала (Likouala)	66,0	31,9	Импфондо (Impfondo)
Ниари (Niari)	25,9	137,2	Лубомо (Loubomo)
Плато (Plateaux)	38,4	102,7	Джамбала (Djambala)
Пул (Pool)	34,0	208,4	Кинкала (Kinkala)
Санга (Sangha)	55,8	41,4	Веко (Ouesso)

Конституция провозглашает принцип равноправия граждан и осн. права и свободы: право на труд, право личной собственности на движимое имущество, право на образование, свободу печати, ассоциаций и манифестаций, право избирать и быть избранным, свободу совести, неприкосновенность личности, право на защиту и т. д. Высшей формой политич. и социальной организации народа, осуществляющей руководство обществом и гос-вом, согласно конституции, является Конголезская партия труда (КПТ). Конституция закрепляет осн. формы осуществления партией своей руководящей роли.

Президент — глава гос-ва и пр-ва, а также главнокомандующий вооруж. силами. Им является председатель ЦК КПТ, избираемый съездом партии на 5 лет и получающий инвеституру Нац. нар. собрания. През. по совету ЦК КПТ назначает и смещает премьер-мин. и др. членов пр-ва. Он назначает послов и др. высших гражд. и воен. должностных лиц, промульгирует законы, по указанию ЦК КПТ объявляет чрезвычайное и осадное положение, подписывает и ратифицирует междунар. договоры, осуществляет право помилования.

Высший орган гос. власти — однопалатное Нар. нац. собрание, избираемое всеобщими и прямыми выборами на 5 лет. Активное и пассивное избират. право предоставлено гражданам, достигшим 18 лет. Список кандидатов составляется ЦК КПТ на основе предложений парт. и обществ. орг-ций. Согласно конституции, этот список должен включать представителей партии, массовых орг-ций, армии, рабочих, крестьян, интеллигенции и ремесленников. Депутаты ответственны перед избирателями и могут быть ими отозваны. Нар. нац. собрание одобряет осн. направления внутр. и внеш. политики, принимает бюджет и нац. план, контролирует деятельность пр-ва и органов управления.

В 1984 учреждён орган конституц. надзора — Конституц. совет в составе 8 чл., половина из к-рых назначается президентом, а половина выбирается Нар. нац. собранием. По требованию президента, председателя Нар. нац. собрания или $^1/_3$ его депутатов Конституц. совет рассматривает договоры и все законодат. акты на предмет их соответствия конституции.

Пр-во (Совет министров) состоит из президента (председателя), адм. премьер-министра и министров. Премьер-мин. координирует и контролирует деятельность министров, к-рые ответственны перед ним. Премьер-мин. несёт ответственность перед пред. Совета министров, пр-во отчитывается перед Нар. нац. собранием.

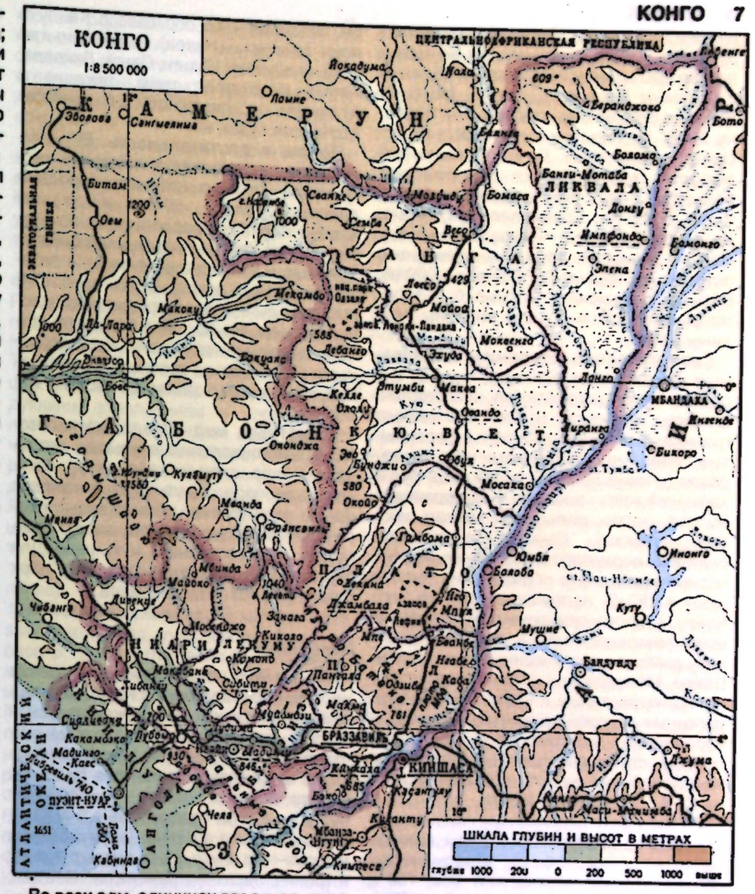

Во всех адм. единицах созд. нар. советы, избираемые всеобщими и прямыми выборами на 4 года. Советники обязаны отчитываться перед избирателями и могут быть ими досрочно отозваны. Нар. советы наделены широкими полномочиями по руководству социально-экономич. и культурным развитием на своих территориях. Исполнит. орган областного нар. совета — политич. комиссар, окружного — начальник округа, назначаемые президентом. Политический комиссар является членом ЦК КПТ и председателем областной партийной организации.

В судебную систему входят: Верховный суд — высшая судебная инстанция, нар. суды областей, округов, городов, деревень и гор. кварталов. Нар. нац. собрание по предложению Совета министров, одобренному ЦК КПТ, может образовать спец. суды. Все органы правосудия состоят из назначаемых проф. судей и нар. судей, избираемых соотв. представительными органами.

Органы прокуратуры представляют собой централизов. систему, возглавляемую ген. прокурором.

Ю. А. Юдин.

Природа

Терр. К. расположена на правом берегу ниж. течения р. Конго, в области впадины Конго и обрамляющих её поднятий, в зоне влажных тропич. лесов. Берега Атлантич. ок. б. ч. плоские, прямолинейные. За невысоким песчаным валом расположены озёра — лагуны (Мбанио и др.). Бухт, удобных для захода судов, мало.

Рельеф. На Ю.-З., вдоль берега Атлантич. ок., — узкая (40—50 км) полоса низменности, восточнее к-рой параллельно берегу протягиваются горы Майомбе (выс. до 930 м) и Хрустальные. Расположенная к В. от них тектонич. впадина (Зап. Конго) характе-



На р. Конго.

ризуется преим. грядово-холмистым рельефом; наиб. пониженная её часть (менее 200 м) — известняковая равнина с широким развитием карста. На С.-В. впадина ограничена отрогами гор Шайю, на Ю.-В. расположено плато Катаракт. Центр. часть К. (к С. от Браззавиля) занимает плато Батеке с холмистым рельефом, на к-ром выделяются отд. плато (Мбе, Нго, Джамбала, Кукуя) выс. до 1040 м (г. Лекети — высшая точка К.). На С.-З. страны — цокольные равнины с островными горами (г. Набемба, 1000 м). Весь С.-В. занимают плоские, б. ч. заболоченные аллювиальные равнины впадины Конго.

Геологическое строение и полезные ископаемые. На терр. К. на З. и в центр. части выделяются кристаллич. массивы (Майомбе, Шайю), сложенные гранитами и гнейсами архея и перекрытые сланцами и кварцитами ниж. протерозоя (с ними связаны м-ния жел. руд и кайнозойские россыпи, содержащие золото, олово, вольфрам, тантал, ниобий, алмазы). Смятые в пологие складки верхнепротерозойские карбонатно-терригенные образования выполняют на Ю.-З. наложенный прогиб Зап. Конго, к к-рому приурочены медно-свинцово-цинковые м-ния, а на С.-З. — мелкие грабены, наложенные на массив Шайю. Мезозойские соленосные карбонатно-терригенные и кайнозойские терригенные отложения приурочены на З. к периокеанич. впадине Ниж. Конго (калийные соли, фосфориты, битуминозные песчаники, нефть, природный газ), на С.-В. — к впадине Конго.

Из полезных ископаемых наиб. значение имеют комплексные руды свинца, меди и цинка, общие запасы к-рых соответственно составляют 500, 180 и 100 тыс. т в пересчёте на металл (1981). Крупнейшие м-ния расположены на Ю.-З. страны (Янга-Кубенса, Дженгиле, Мфуати). Пром. запасы нефти в К. 100 млн. т, природного газа 28 млрд. м³ (1982); наиб. крупное м-ние — Эмерод (на шельфе). Общие запасы жел. руд оцениваются в 200—500 млн. т (1981, м-ние Занага к С.-З. от Браззавиля). Недра страны богаты калийными солями, по прогнозным ресурсам (неск. триллионов т) к-рых К. занимает одно из первых мест в мире. В стране имеются небольшие м-ния битуминозных песчаников, фосфоритов, золота, алмазов, руд олова, вольфрама, тантала и ниобия.

Климат жаркий, на С. экваториальный, постоянно влажный с двумя максимумами осадков (март—май и сентябрь—ноябрь), на Ю. — субэкваториальный с сухим сезоном (июнь—сентябрь). Ср.-мес. темп-ры в Браззавиле от 21 до 26 °С. Почти на всей терр. страны достаточно чётко выражен контраст между сухим зимним и дождливым летним сезонами. Осадков 1500—2000 мм в год, на крайнем Ю. — 1200—1300 мм.

Внутренние воды. Речная сеть К. густая и многоводная. Вост. (бо́льшая) часть страны принадлежит басс. р. Конго, протекающей вдоль её вост. границы, западная — гл. обр. басс. р. Квилу (в верх. течении — Ниари). Река Конго и её правые притоки Убанги, Санга, Ликвала, Алима судоходны; реки, текущие в Атлантич. ок., порожисты и б. ч. непригодны для судох-ва.

Почвы и растительность. В растительности преобладают влажные тропические леса с ценными породами деревьев (лимба, окуме и др.) на красно-жёлтых ферраллитных почвах, во впадине Конго — периодически затопляемые и заболоченные леса на латеритно-глеевых почвах; здесь наиб. ценные породы — пальма рафия и копаловое дерево. На Ю. леса в значит. степени сведены и замещены высокотравными саваннами на красных ферраллитных почвах. Леса занимают ок. 50% пл. страны.

Животный мир. Среди млекопитающих многочисленны обезьяны, встречаются афр. слон (гл. обр. на С.), бегемоты, леопард; обильно представлена фауна птиц (преим. лесные виды), пресмыкающихся (крокодилы, змеи), насекомых. Распространена муха цеце. Для охраны лесной фауны созд. нац. парк Одзала и неск. заповедников.

В. Е. Забродин (геология).

Население

Свыше 98% нас. (здесь и ниже оценка на 1983) принадлежит к народам, говорящим на языках нигеро-конголезской группы. На бенуэ-конголезских языках говорят конго (850 тыс. чел.), занимающие юж. часть страны, теке (вместе с родств. бонгили и мбете — ок. 400 тыс. чел.) — в р-не плато Батеке, на Ю.-З. впадины Конго и в р-не Лекуму, банги и мбоши — во внутр. р-нах вдоль р. Конго; в тропич. лесах — племена пигмеев ака, бинга и др. (25 тыс. чел.). На адамауа-восточных языках говорят малочисл. народы гбайя, банда, нгбанди. Европ. нас. (французы, 8 тыс. чел.) сосредоточено гл. обр. в городах (Браззавиль и др.). Офиц. яз. — французский. Ок. 50% нас. придерживается местных традиц. верований, 47% — христиане (преим. католики, часть — протестанты), имеются последователи христианско-афр. сект и мусульмане.

Ср.-год. естеств. прирост нас. 2,9% (1970—80). К. — одна из наименее населённых стран Африки: ср. плотность примерно 4 чел. на 1 км² (1982). Наиб. плотно заселены Юг (р-ны к З. и Ю.-З. от Браззавиля, со ср. плотностью 10—40 чел. на 1 км²), долина р. Ниари и прибрежная полоса (от границы с Анголой до Пуэнт-Индиена). Север заселён крайне слабо (ок. 1 чел. на 1 км², а ряд р-нов необитаем), лишь на плато Кукуя плотность достигает 30 чел. на 1 км². Распределение экономически активного нас. по отраслям х-ва в 1980 (%, в скобках — 1960): с. х-во 34 (52), пром-сть 26 (17), сфера обслуживания 40 (31).

В нач. 20 в. почти всё нас. проживало в сел. местности; в 1980 городского нас. ок. 65%; из них 80% в гл. городах — Браззавиле и Пуэнт-Нуаре. Др. наиб. значительные города: Нкайи, Лубомо, Мосенджо.



1

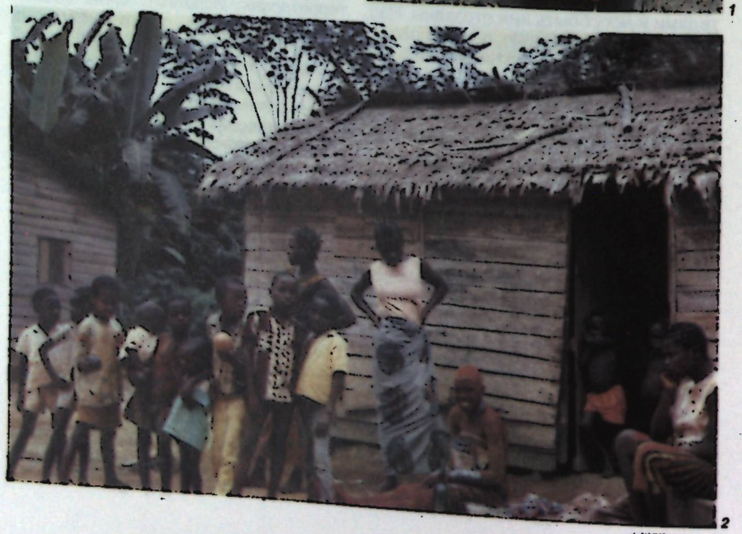

2

К. с древнейших времён. Археол. находки свидетельствуют о заселении терр. К. в эпоху палеолита и мезолита (в долине р. Ниари, вдоль трассы жел. дороги Пуэнт-Нуар — Браззавиль, на стоянках Мпила, Мпиака). Появление железа связывают с миграцией в басс. р. Конго банту, к-рые пришли сюда, по-видимому, в первых вв. н. э., потеснив поживших в этом р-не пигмеев. Ко времени появления европейцев (в 1482 в устье р. Конго высадился португ. мореплаватель Диогу Кан) терр. К. населяли банту-язычные народы — конго, вили, йомбе (в ниж. течении Конго), теке (севернее Малебо, быв. Стэнли-Пул) и др. Осн. занятием являлось мотыжное, подсечно-огневое земледелие (гл. культуры — сорго, бобовые, ямс), часть нас. была занята рыб-вом; развивались ремёсла (ткачество, гончарство, плавка и обработка железа и меди). Ко времени колонизации терр. К. европейцами у народов, её населявших, заметную роль играли родо-плем. отношения. У мн. народов наметилось имуществ. расслоение; существовало домашнее рабство; важные обществ. функции сосредоточивались в руках наследств. вождей.

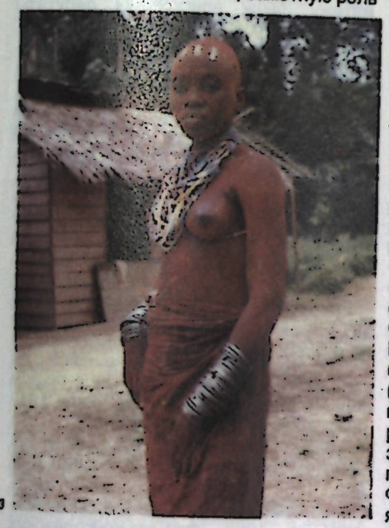

3



4

1. Крестьянские дети. 2. Деревня вили. 3. Невеста вили. 4. Горожанка конго.

На терр. К. возникли раннегос. образования: на побережье у вили — *Лоанго*, Между Лоанго, Теке и европейцами установились контакты, гл. обр. в связи с развитием работорговли.

В кон. 19 в. в басс. р. Конго появились французы. Командующий экспедицией П. Саворньян де Бразза основал в 1880 Навязанный в 1880 правителю (макоко) Теке договор о стр-ве фактории был фактически фальсифицирован последующим дополнением о «признании» протектората Франции над значит. частью правобережья Конго; ратифицирован франц. парламентом в 1882. По договорам 1883 Франции с вождями Лоанго устанавливался контроль Франции над частью побережья Атлантич. ок.

К. в колониальный период. В период *Берлинской конференции 1884—1885* и вскоре после неё Франция заключила с др. участниками раздела басс. р. Конго соглашения (с *«Независимым государством Конго»* в февр. 1885 и апр. 1887, с Португалией в мае 1886, с Германией в дек. 1885), определившие границы франц. владений в этом регионе. В 1885 за франц. владениями в басс. рр. Конго и Квилу закрепилось назв. Франц. Конго; с 1886 его возглавлял де Бразза. В 1888 Франц. Конго и Габон были слиты в единую колонию «Габон и Франц. Конго», названную в 1891 Франц. Конго. В 1903 в составе Франц. Конго были созд. колонии Габон и Ср. Конго (границы последнего в значит. мере совпадали с границами совр. К.). Адм. центром Ср. Конго и Франц. Конго стал Браззавиль (в 1950 адм. центр Ср. Конго перенесли в Пуэнт-Нуар). Ген. комиссар Франц. Конго (с 1908 ген.-губернатор) являлся одновременно главой администрации Ср. Конго. В 1910, когда Франц. Конго было преобразовано в генерал-губернаторство *Французская Экваториальная Африка* (ФЭА), во главе Ср. Конго был поставлен лейтенант-губернатор.

С 1883 на терр. Ср. Конго стали действовать католич. миссии. В нач. 20 в. возникли протестантские миссии, владевшие плантациями, мастерскими, в качестве рабочей силы использовалось местное нас. Вне адм. центров и миссий французы использовали принудит. труд африканцев на транспортировке грузов. Коренное нас. оказывало сопротивление. С 1880-х гг. кота и теке переселялись в р-ны, удалённые от осн. коммуникаций, нападали на отряды, снабжавшие продовольствием Браззавиль и др. населённые пункты. В 1896 в Лоанго восставшие сунди (подразделение конго) и теке перерезали путь на Браззавиль роте сенегальских стрелков под командованием капитана Ж. Б. Маршана. Лишь после неск. месяцев боёв восстание было подавлено.

По примеру соседнего «Независимого гос-ва Конго», откуда частные компании, используя принудит. труд африканцев, вывозили каучук, франц. пр-во отдало в 1893 басс. рек Квилу и Ниари в концессию; в адм. совет «Компани проприетер дю Квилу—Ниари» вошли крупные франц. предприниматели. В 1899—1900 на терр. Ср. Конго возник ряд других значит. концессий. Концессионеры фактически получили монопольное право на скупку каучука и слоновой кости как непосредственно у африканцев, так и у колон. администрации, принимавшей каучук у местного нас. в счёт налогов. По существу, сбор каучука превращался в повинность, регламентировавшуюся путём принудит. цен и контроля за качеством продукции. Концессионные об-ва получили на 30 лет право заниматься на своих терр. торговлей, с. х-вом, создавать пром. пр-тия (исключая горнорудные); по прошествии 30 лет они должны были стать полными собственниками той части земли, к-рую «эффективно использовали». Французы экспортировали из Ср. Конго гл. обр. каучук, слоновую кость, ценные породы леса. Однако размеры европ. капиталовложений были незначительны. В 1903 французы организовали в р-не Миндули небольшое пр-тие по добыче медной руды. В 1911 между Миндули и Браззавилем была проложена узкоколейная жел. дорога.

Волнения африканцев жестоко подавлялись карат. экспедициями (в басс. р. Санга в 1904, в р-не Майомбе в 1908 и др.).

По франко-германским соглашениям, завершившим марокканский кризис 1911, часть Ср. Конго отошла к владениям Германии (нем. Камерун, соединённый с басс. р. Конго, разделил Ср. Конго на 2 части). В годы 1-й мировой войны франц. администрация направила из Ср. Конго в Камерун, в к-ром шли воен. действия, батальон регулярных войск, тысячи носильщиков. В ряде р-нов Ср. Конго нас. оказывало сопротивление мобилизации. Во время 1-й мировой войны погибло ок. 50% отправленных из Ср. Конго в Камерун носильщиков и ок. 25% солдат. После раздела Камеруна между Великобританией и Францией, санкционированного Лигой Наций в 1922, территории, отошедшие в 1911 от Ср. Конго, были снова включены в его состав.

После 1-й мировой войны усилилась эксплуатация афр. нас. В период стр-ва в 1924—34 жел. дороги между Браззавилем и Пуэнт-Нуаром от голода и болезней умерло более 25 тыс. мобилизованных колон. администрацией африканцев. Имело место массовое бегство из р-нов вербовки и со стр-ва; вспыхивали восстания (наиб. крупное — на С. Ср. Конго в 1928). В кон. 1920-х гг. в К. распространилось антиколон. политико-религ. движение *матсуанизм* (назв. по имени руководителя А. *Матсуа*). Движе-

ние преследовалось колон. властями. Судебный процесс над Матсуа и его соратниками в 1930 вызвал волнения в Браззавиле и близлежащих префектурах (столкновения на улицах, избиение должностных лиц, отказ поставлять продовольствие в Браззавиль и т. п.). Матсуанистское движение продолжалось и после 2-й мировой войны. Во время 2-й мировой войны в авг. 1940 Ср. Конго присоединилось к движению «Свободная Франция» (с 1942 «Сражающаяся Франция»), боровшемуся за освобождение Франции от фаш. оккупации.

После 2-й мировой войны Ср. Конго получило в 1947 статус «заморской территории» Франции, в том же году была учреждена Терр. ассамблея. Главой адм. власти оставался губернатор, назначавшийся метрополией.

В колон. период уровень развития производит. сил оставался очень низким. В деревне преобладало подсечно-огневое земледелие, господствовало натуральное х-во; крестьянство находилось под влиянием традиц. вождей. Рабочий класс был немногочислен, состоял в осн. из низкоквалифициров. работников. Местная буржуазия лишь зарождалась. Большую роль среди борцов за освобождение страны от колон. гнёта играли «эволюэ» — африканцы, получившие образование во Франции. Это определило особенности возникших в сер. 1940-х гг. политич. партий, к-рые находились под влиянием партий метрополии. Гл. своей задачей они выдвигали завоевание политич. независимости К. Партии создавались преим. на этнич. основе, не имели чёткой структуры, были территориально обособлены. В 1945 Ж. Ф. Чикайя образовал Прогрессивную партию Конго (ППК), в к-рую вошли представители вили. Влияние ППК распространилось гл. обр. на области, прилегающие к Пуэнт-Нуару. В 1946 партия стала секцией созданного в том же году *Африканского демократического объединения* (его вице-пред. был избран в 1946 Чикайя). В 1946 на С. Ср. Конго возникла секция Социалистич. партии Франции (СФИО), состоявшая преим. из представителей мбоши. Вскоре после её основания лидером партии стал Ж. Опанго. С 1957 партия получила назв. Африканское социалистич. движение (АСД).

Между ППК и АСД велась непрерывная борьба (гл. обр. за места в Терр. ассамблее). Большей популярностью пользовалась ППК, но к сер. 1950-х гг. её позиции стали ослабевать из-за падения влияния всего Афр. демократич. объединения.

Первые профсоюзные орг-ции появились в 1947; первоначально они входили в профсоюзные объединения метрополии (Всеобщую конфедерацию труда, «Форс увриер» и др.). В 1950-х гг. профсоюзные центры Ср. Конго оформились как самостоят. объединения — Всеобщая конфедерация труда Африки (ВКТА), Афр. конфедерация свободных профсоюзов (АКСП), Афр. конфедерация верующих трудящихся (АКВТ). Профсоюзы Ср. Конго, в отличие от политич. партий, объединяли представителей разл. народов. Со 2-й пол. 1950-х гг. участились организованные профсоюзами забастовки; борьба за улучшение материального положения трудящихся сливалась с антиколон. борьбой.

При поддержке колон. властей, франц. колонистов (чиновников, кр. торговцев) в 1956 Ф. *Юлу* была организована партия Демократич. союз защиты афр. интересов (ЮДДИА) — партия коммерсантов, ср. гор. слоёв, по этнич. принадлежности в своём большинстве — конго. В ЮДДИА вошли также франц. колонисты; они стали играть важную роль в руководстве партии; в ЮДДИА была включена партия, созданная франц. коммерсантом Ж. Вьялем, — Союз Ср. Конго. На муниципальных выборах 1956 в Браззавиле и в Пуэнт-Нуаре (в 1950—58 адм. центре Ср. Конго) победили кандидаты ЮДДИА; Юлу был избран мэром Браззавиля. В 1957 Юлу добился того, что секцией Афр. демократич. объединения в Ср. Конго была признана ЮДДИА вместо ППК; Чикайя устранён с политич. арены. ППК в значительной мере утратила влияние на политическую жизнь страны.

После принятия франц. Нац. собранием в 1956—57 законов о реформе Франц. союза в Ср. Конго в 1957 состоялись выборы в Терр. ассамблею. ЮДДИА и АСД получили по 21 мандату (из 45); но 2 независимых депутата поддержали АСД, и её лидер Опанго занял пост вице-пред. Правительств. совета (пред. автоматически становился глава франц. администрации колонии). В пр-во вошло 8 министров — по 4 от каждой партии. Перед референдумом 1958 по проекту новой франц. конституции в Ср. Конго стали возникать орг-ции европ. колонистов. Совместно с ЮДДИА, АСД, а также ППК они выступили в поддержку новой конституции. ВКТА и действовавший под её руководством Союз конголезской молодёжи (осн. в 1955) выдвинули требования немедленного предоставления политич. независимости Ср. Конго. На референдуме 28 сент. 1958 99,7% избирателей в Ср. Конго высказались за автономию К. в рамках Франц. сообщества. 28 нояб. 1958 франц. колония Ср. Конго была провозглашена авт. Республикой Конго; Терр. ассамблея объявила себя Законодат. собранием республики. Юлу получил право сформировать первое пр-во республики (заменившее Правительств. совет); оно было образовано в дек. 1958. В Пуэнт-Нуаре, находившемся в сфере влияния АСД, начались столкновения между сторонниками ЮДДИА и АСД. В этих условиях Законодат. собрание 28 нояб. 1958 приняло закон о переносе столицы К. из Пуэнт-Нуара в Браззавиль. Нарастание соперничества между двумя партиями привело к кровавым межэтнич. столкновениям в Браззавиле в февр. 1959 (между мбоши, с одной стороны, и лали — с другой). Обвинённые в подстрекательстве к мятежу, были арестованы депутаты Законодат. собрания от АСД, в т. ч. Опанго.

Выборы в Законодат. собрание К. (14 июня 1959) принесли победу ЮДДИА, чему способствовало изменение пр-вом Юлу накануне выборов избират. закона (были преобразованы избират. округа, введён ценз оседлости, отстранены от выборов конголезцы-студенты, находившиеся за границей, к-рые выступали против ориентации Юлу на быв. метрополию). В дальнейшем укреплении позиции Юлу немалую роль сыграл переход Опанго (к-рый в числе др. участников межплеменных столкновений был освобождён из заключения в июне 1959) и возглавлявшейся им партии АСД к сотрудничеству с пр-вом (при утверждении Юлу в июне 1959 премьер-мин. 7 из 10 депутатов от АСД в Законодат. собрании голосовали за него). В нояб. 1959 Юлу стал през. К. В дек. 1959 Законодат. собрание объявило себя Нац. собранием. Подписанием в 1959 франко-конголезских соглашений о передаче пр-ву К. нек-рых функций колон. администрации начался период подготовки провозглашения независимости К.



Лоанго, городской центр «империи» Лоанго. Гравюра 17 в.

К. после провозглашения независимости. 15 авг. 1960 была провозглашена независимость Республики Конго. Одновременно были подписаны соглашения между К. и Францией об условиях участия К. во Франц. Сообществе и о сотрудничестве с бывшей метрополией, фактически ограничивавшие суверенитет К. Франция сохраняла контроль над К. в области обороны, внеш. политики (на терр. К. оставались франц. войска, по конвенции 1961 фактически получившие право вмешиваться во внутр. дела К.). Пр-во Юлу предоставило иностр. монополиям, в первую очередь франц., различные льготы. Приток капиталов из Франции усиливал зависимость от неё экономики страны. Повысились налоги и цены, ухудшалось материальное положение трудящихся. Оппозицию режиму Юлу возглавляли ВКТА и Союз конголезской молодёжи. В мае 1960 властями было сфабриковано «дело о раскрытии коммунистич. заговора»; Нац. собрание К. запретило ВКТА и Союз конголезской молодёжи. В марте 1961 была принята конституция К., учредившая в стране президентский режим. В апр. 1963 Нац. собрание приняло закон об учреждении единой партии и запрещении оппозиц. партий. В июне 1963 были арестованы видные профсоюзные деятели (под давлением профсоюзов вскоре освобождены). В июле 1963 лидеры ВКТА, АКСП и АКВТ создали Нац. комитет объединённых рабочих орг-ций, к-рый потребовал от пр-ва восстановления демократич. свобод, отмены закона о единой политич. партии, улучшения положения трудящихся, принятия мер для развития экономики страны, пресечения коррупции. Пр-во отклонило требования, усилило полицейский режим. 13—15 авг. 1963 произошла *Августовская революция*. 15 авг. Юлу был вынужден уйти в отставку. Было сформировано врем. пр-во во главе с А. *Массамба-Деба*. Была организована партия Нац. движение в защиту революции, объединившая патриотич. силы страны. В дек. 1963 президентом К. был избран Массамба-Деба. На базе Нац. движения в защиту революции была создана в 1964 массовая политич. партия *Национальное революционное движение* (НРД). В июле 1964 Нац. собрание приняло закон об однопартийной системе; НРД стала единственной политической партией в стране. В нояб. 1964 был созд. единый профцентр — Конголезская профсоюзная конфедерация.

В 1964 из К. были выведены находившиеся в стране франц. войска. Был принят 1-й пятилетний план экономич. и социального развития К. Пр-во национализировало иностр. компании, занимавшиеся произ-вом электроэнергии и водоснабжением, конфисковало пр-тия, покинутые владельцами. В 1966 пленум ЦК НРД принял Хартию партии, определившую конечной целью деятельности партии построение в К. социалистич. общества.

Контрреволюц. силы (проимпериалистически настроенные гос. чиновники, служащие действовавших в стране иностр. монополий, традиц. знать, реакц. духовенство) не прекращали подрывной деятельности. В 1964—66 было раскрыто неск. антиправительств. заговоров. Под давлением традиц. знати конго и клерикальных кругов Массамба-Деба взял курс на установление режима личной власти. В 1968 Массамба-Деба, нарушив конституцию, упразднил пост премьер-мин., приняв на себя функции главы пр-ва. Летом 1968 было распущено Нац. собрание, арестованы прогрессивные деятели НРД и др. обществ. орг-ций, приостановлена деятельность Политбюро и ЦК НРД. В числе арестованных был чл. ЦК НРД, сторонник развития К. по некапиталистическому пути капитан конголезской армии М. *Нгуаби*. Освобождение его из тюрьмы (31 июля 1968) явилось началом «Движения 31 июля 1968». 5 авг. 1968 был созд. новый верховный парт.-гос. орган — Нац. совет революции (НСР), возглавленный Нгуаби. В янв. 1969 през. К. стал Нгуаби (вступил в должность в янв. 1970). Новое руководство провозгласило курс на социалистич. ориентацию страны. В дек. 1969 в Браззавиле состоялся учредит. съезд *Конголезской партии труда* (КПТ). На съезде была провозглашена Нар. Республика Конго и принята конституция, закрепившая главенствующую роль КПТ в гос-ве. Было упразднено Нац. собрание, его функции передавались ЦК КПТ.

2-й чрезвычайный съезд КПТ (дек. 1972) принял программу КПТ, рассмотрел проект новой конституции, к-рая была принята в июне 1973, тогда же были проведены выборы в высший законодат. орган — Нац. нар. собрание. В авг. 1973 сформировано пр-во К.

В нач. 1977 активизировали свою деятельность реакц. группировка Массамбы-Деба и левоэкстремистские элементы в КПТ. В марте 1977 был убит Нгуаби. Вся власть перешла к созданному Воен. комитету (ВК) КПТ; пред. ВК и главой гос-ва с апр. 1977 стал Ж. Йомби-Опанго. По приговору воен. трибунала Массамба-Деба и др. лица, обвинённые в организации убийства Нгуаби, были расстреляны.

В марте 1979 состоялся 3-й чрезвычайный съезд КПТ, осудивший антигос. и антипарт. деятельность Йомби-Опанго (отклонение от марксизма, антидемократизм, непотизм, коррупция). Йомби-Опанго и его сторонники были исключены из КПТ. 3-й чрезвычайный съезд избрал пред. ЦК КПТ и президентом К. Д. *Сассу-Нгессо*. В июле 1984 состоялся очередной 3-й съезд КПТ, подтвердивший курс на социалистич. ориентацию страны.

К. активно выступает в поддержку борьбы за мир и разрядку междунар. напряжённости, против апартхейда в ЮАР, за независимость Намибии, за право народа Палестины иметь собств. независимое гос-во. К. — член ООН (с 1960), ОАЕ, Движения неприсоединения, ЮДЕАК.

Дипл. отношения с СССР с 1964. В мае 1981 заключён Договор о дружбе и сотрудничестве между СССР и НРК.

В. А. Субботин (до 1918), *Н. И. Высоцкая* (с 1918).

Политические партии, профсоюзы

Конголезская партия труда (Parti Congolais du Travail), осн. в 1969. Правящая и единственная партия в стране.

Конголезская профсоюзная конфедерация, осн. в 1964. Входит в ВФП и ОАПЕ.

Печать, радиовещание, телевидение

В 1983 выходило 11 газет и журналов, в т. ч. 1 ежедн. газета. Все газеты издаются в Браззавиле на франц. яз., контролируются пр-вом. Наиб. распространённые газ.: «Мвети» («Mweti»), с 1977, тираж 8 тыс. экз.; «Вуа де ла класс увриер» («La Voix de la Classe Ouvrière»), выходит нерегулярно, орган Конголезской профсоюзной конфедерации; «Жёнес э революсьон» («Jeunesse et Révolution»), 2 раза в месяц, орган ЦК Союза конголезской социалистич. молодёжи; «Комбаттан руж» («Combattant Rouge»), выходит нерегулярно, орган Нац. нар. армии Конго; «Смен африкен» («La Semaine Africaine»), с 1952, еженедельная, тираж 7 тыс. экз., католич. (распространяется также в Габоне, Чаде, ЦАР); «Этумба» («Etumba»), с 1965, еженедельная, центр. орган КПТ. Ж. «Эколь дю пёпль» («L'Ecole du Peuple»), ежемесячный, издаётся нерегулярно, орган КПТ.

Конголезское нац. радиовещание и телевидение, осн. в 1962, правительств. служба, в Браззавиле. Одна радиостанция «Голос конголезской революции», правительств., ведёт передачи из Браззавиля (нац. вещание) и из Пуэнт-Нуара (региональное), на франц., англ., португ. и местных яз. — лингала, киконго.

Радиовещание (частное) с 1935, телевидение с 1962.

М. А. Шпёнова.

Экономико-географический очерк

Общая характеристика хозяйства. В колон. период К. было превращено в страну транзита и торговли при ведущей роли лесного х-ва. И после достижения независимости К. продолжает оставаться гл. распределит. центром стран ЮДЕАК: транзитная торговля и перевозки — один из важнейших источников доходов страны. В экономике К. чрезвычайно малая для афр. стран доля с. х-ва и относительно высокая доля пром-сти, в к-рой преобладают совр. пр-тия. Распределение ВВП по отраслям в 1980 (%; в скобках — 1961): с. х-во 9 (23), пром-сть 53(17), в т. ч. обрабат. 5 (10), сфера обслуживания 38 (60).

Для социально-экономич. развития К. характерны: создание гос. сектора (его примерная доля в ВВП 11%) и гос.-капиталистического (смешанные компании в наиб. важных отраслях — нефтедобыче, банковском деле); широкое привлечение частного иностр. капитала и создание условий для его деятельности (под контролем гос-ва); постепенное расширение сотрудничества с социалистич. страна-



и Мутела) и арахис в долине Ниари, масличную пальму в лесной части басс. Ниари и во впадине Конго, табак в р-нах Плато и Пул. Распространены овощ-во и плод-во (цитрусовые, в долине Ниари — ананасы, в р-нах Квилу, Пул и Санга — бананы, имеющие экспортное значение). Осн. товарные культуры — деревья какао (6 тыс. га, сбор ок. 2 тыс. т какао-бобов, б. ч. сбора в р-не Санга), кофе (5—6 тыс. га, 1—2 тыс. т; $^2/_3$ сбора даёт лесной р-н долины Ниари).

Животноводство из-за распространения на б. ч. терр. страны мухи цеце развито слабо. Поголовье (1982, тыс.) кр. рог. скота 75 ($^5/_6$ в долине р. Ниари, $^1/_6$ в р-не Пул), овец и коз 280. Кормовая база — почти исключительно естеств. пастбища; характер их использования и методы содержания скота в К. более совершенны, чем в традиц. крест. х-вах многих др. стран Африки. Гос-во стимулирует разведение скота в крест. х-вах (через спец. Службу живва), а также создаёт гос. фермы и ранчо. Б. ч. скотоводч. х-в имеет товарную ориентацию.

Возможности рыболовства в полной мере не используются. Традиц. улов рыбы во внутр. водах ок. 15 тыс. т, пром. морское рыб-во 15—18 тыс. т ежегодно (осн. виды — тунец и сардинелла).

Лесное х-во занимает одно из ведущих мест в экономике, лесоматериалы — вторая (после нефти) статья экспорта. Лесопокрытая площадь составляет св. $^1/_2$ всей терр. страны: $^3/_4$ на С., ок. $^1/_4$ на Ю.-З. Запасы определены в 90—120 млн. м³, однако разработка их ограничена (трудности в транспортировке). $^4/_5$ лесозаготовит. х-в юридически конголезские, однако господствует в этой области франц., западногерм. капитал; сбыт заготовляемой древесины передан в ведение гос-ва. Заготовка круглого леса ценных тропич. пород (гл. обр. окуме, а также лимба, акажу и др.) 545 тыс. м³ в 1984 (700—800 тыс. м³ в 1970—73), 80% производится в наиб. доступных для вывоза леса р-нах Квилу—Майомбе и на С. р-нов Ниари и Лекуму. В целях восстановления и охраны лесов и рационального использования лесных ресурсов осуществляется правительств. программа лесопосадок, в частности эвкалиптов в р-не Пуэнт-Нуара.

Промышленность. Добывающая пром-сть. С сер. 1970-х гг. гл. источником гос. доходов и поступлений иностр. валюты становится нефть. Она обеспечивает ок. 90% стоимости экспорта, св. 50% бюджетных поступлений (1981—83) и более $^1/_2$ инвестиций по плану. Осн. разрабатываемые шельфовые м-ния — Эмерод, Лоанго, Ликвала. Разработкой нефти занимаются франко-конголезская («Эльф-Конго») и итало-конголезская смешанные компании, в к-рых гос-ву К. принадлежит по 20% капитала; однако по мере возрастания добычи предусмотрено увеличение доли гос-ва. Добыча нефти выросла с 1,8 млн. т в 1977 до 6,3 млн. т в 1985. В небольших кол-вах добывают свинцово-цинковые руды с примесью меди (в 1981 произведено 15 тыс. т свинцового концентрата), а также золото (15 кг в 1976; гл. обр. в Квилу). При содействии СССР в 1976 вошли в строй горно-обогатит. комбинат (произ-во свинцово-цинковых концентратов) и золотодобывающие прииски в Какамоэке. Добыча калийных солей из богатого м-ния Холле (близ Пуэнт-Нуара) с 1977 прекращена.

Обрабатывающая пром-сть. Произ-во пиломатериалов (14 з-дов в 1979) ок. 60—70 тыс. м³ в год. К. — один из крупнейших в Тропич. Африке производителей фанеры (70—100 тыс. м³ в год). Развита пищевкус. пром-сть: сах. (Нкайи и др.), пивовар. (Браззавиль, Пуэнт-Нуар), произ-во пальмового и арахисового масел, таб. изделий (Браззавиль и др.). Имеются текст. комбинат (Браззавиль), произ-во стройматериалов (крупнейшее пр-тие — цем. з-д в Лутете), нефтепереараб. з-д (1 млн. т, Пуэнт-Нуар), хим. и металлоремонтные пр-тия.

Энергетика. Общая установленная мощность электростанций 120 МВт, в т. ч. ГЭС Джуе (с 1953) — 15 МВт, ГЭС Мукукулу на р. Буэнза (с 1979) — 74 МВт; последняя соединена ЛЭП (230 км) с Лутете, Любомо, Лудимой и Нкайи, а в 1982 завершено стр-во ЛЭП Лудима — Пуэнт-Нуар (170 км); основные ТЭС — в районе Браззавиля и Пуэнт-Нуара. Произ-во электроэнергии 284 млн. кВт·ч (1985).

Транспорт. Осн. жел. дороги: гл. магистраль Браззавиль — Пуэнт-Нуар, 517 км, и Мбинда (близ границы с Габоном) — Мон-Бело, 290 км, проложенная для вывоза марганцевой руды из Габона. От Мбинды до габонских рудников Мванда идёт одна из самых длинных в мире канатных дорог (ок. 80 км). Общая протяжённость автодорог св. 11 тыс. км, в т. ч. автомагистрали нац. значения Пуэнт-Нуар — Браззавиль — Весо (у юго-вост. границ Камеруна) 1,5 тыс. км, автодорог с твёрдым покрытием (битум) — 600 км. Значение судоходных путей по р. Конго и её притокам, гл. обр. по Убанги и Санга (всего ок. 2,5 тыс. км), очень велико как для внутр., так и для междунар. (св. $^1/_2$ транзитных грузов) перевозок. Гл. реч. порт — Браззавиль. Значит. лесосплавная река — Квилу. Гл. мор. порт и завершающий пункт трансэкв. пути по ж. д., р. Конго и её притокам, осн. выход к морю глубинных р-нов стран Экв. Африки — Пуэнт-Нуар. Междунар. аэропорты в Браззавиле (Майя-Майя) и Пуэнт-Нуаре.

Внешнеэкономические связи с 1976 (благодаря увеличению экспорта нефти) характеризуются положительным сальдо внешнеторг. баланса. В 1985 экспорт составил 533 млрд. фр. КФА, импорт — 262 млрд. фр. КФА. Осн. статьи экспорта: нефть (90% в 1982), лесоматериалы (5%), кофе, какао и др.; характерно увеличение доли вывоза готовых пром. товаров в страны ЮДЕАК. Гл. внешнеторг. партнёры — страны ЕЭС (Франция, Италия, ФРГ) и США; расширяются экономические и торговые связи с СССР и др. социалистическими странами.

Ден. единица — франк КФА.

Г. Ф. Радченко.









Вооружённые силы

Вооруж. силы (Нац. нар. армия) состоят из Сухопутных войск, ВВС и ВМС. Верховный главнокомандующий — президент; общая числ. ок. 9 тыс. чел. (1983). Сухопутные войска (ок. 8 тыс. чел.) включают бронированный полк, пехотный и инж. батальоны, артиллерийскую группу, разведыват. роту. ВВС (500 чел.) имеют неск. боевых и трансп. самолётов и вертолётов. ВМС (200 чел.) насчитывают св. 20 катеров. Осн. база — Пуэнт-Нуар. Имеются формирования жандармерии и милиции (ок. 4 тыс. чел.). Вооружение и воен. техника иностр. произ-ва. Комплектуются вооруж. силы добровольцами. Срок службы 2 года. Имеется воен. школа (с 1970).

Здравоохранение

В 1978 рождаемость составила 44,6, смертность 19 на 1000 жит. (в 1965—70 в среднем за год соответственно 44,4 и 22,8; детская смертность в 1970—71 180 на 1000 живорождённых). Ср. продолжительность жизни 44 года. В структуре заболеваемости преобладают малярия, кишечные и детские инфекции, амёбиаз, туберкулёз.

Центр. орган здравоохранения — Мин-во здравоохранения и социальных дел. В каждом р-не обычно имеются больница, центр охраны материнства и детства, мед. центр. В 1985 было 559 леч. учреждений на 7 тыс. коек. В 1985 в стране насчитывалось ок. 2,9 тыс. медработников.

Подготовка врачей осуществляется за рубежом, в т. ч. в СССР.

Народное образование и научные учреждения

В колон. период значит. роль играли миссионерские школы (к нач. 20 в. в них обучалось более 2,5 тыс. учащихся). Реформой 1948 была установлена

1. Железнодорожный вокзал в Пуэнт-Нуаре. 2. На городском базаре в г. Браззавиль. 3. В деревне теке. 4. Заготовка древесины.

ми. Франция продолжает сохранять существенные позиции в торговле, лесном х-ве, пищ., химич. и др. отраслях пром-сти. Осуществляются гос. планирование экономич. и социального развития. Переходная программа на 1981 выполнена на 70,6%, пятилетний план на 1982—86 — на 64,7%.

Сельское хозяйство. Земледелие. Земля и её недра провозглашены собственностью гос-ва; преобладает общинная форма землевладения (со ср. семейным наделом 0,5 га); на плодородном юге, особенно в долине Ниари, сохранились возникшие ещё в колон. эпоху относительно крупные товарные плантац. х-ва преим. европ. фирм и колонистов. Созд. отдельные гос. х-ва (СЮКО и др.). Почти повсеместно практикуется переложная подсечно-огневая система земледелия. В нек-рых местностях из-за недостатка земли применяются оригинальные методы (напр., в заболоченных местах Мосаки и Ликвалы) — интенсивное земледелие на насыпных грядах и холмах, возвышающихся над водой; в наиб. густонаселённых р-нах (долина Ниари, плато Кукуя) — метод, осн. на переворачивании дёрна. Структура зем. фонда (%): обрабатывается 1,8, под лугами и пастбищами 41,8, под лесами 47,5, прочие ок. 9.

Из обрабат. земель наиб. часть занята прод. культурами гл. обр. потребительского назначения. Это маниок (сбор 660 тыс. т в 1981), батат и ямс, таро, распространены бананы «плантен», а также рис, кукуруза. Из технич. культур возделывают сах. тростник (плантации Нкайи

система образования по франц. модели: нач. школа для детей с 6 до 11 лет, ср. (коллежи и лицеи) с 11 до 17 лет, профтехшколы. К моменту провозглашения независимости (1960) ок. 80% взрослого нас. было неграмотно, нач. школой было охвачено ок. 60% соответствующего возраста, всеми видами ср. образования — не более 7% молодёжи. В 1957/58 уч. г. в уч. заведениях, принадлежавших миссионерам, обучалось соответственно 46,5%, 37% и 43% общего числа уч-ся нач., ср. общеобразоват. и профтехшкол.

После провозглашения независимости К. был принят закон (1965) об обязат. обучении детей с 6 до 16 лет. Закон 1967 установил совр. систему нар. образования. Нач. школа 6-летняя, для детей с 6 лет; ср. школа 7-летняя, состоит из неполной ср. школы (4 года) и полной ср. — лицей (3 года). Профтехшколы, вузы.

Профтехобразование на базе нач. школы дают 2-летние нач. центры проф. подготовки и 4-летние коллежи технич. образования, по окончании к-рых уч-ся могут продолжить учёбу в 3-летнем технич. лицее.

К нач. 80-х гг. страна достигла практически полного охвата нач. образованием всех детей школьного возраста (св. 406,8 тыс. уч-ся в 1981/82 уч. г.). В ср. общеобразоват. школах в это же время обучалось ок. 170 тыс. чел., в профтехшколах — св. 18,8 тыс.

Подготовка учителей нач. школы осуществляется на базе неполной ср. школы в нормальных школах в течение 4 лет и на одногодичных учительских курсах. Учительские курсы рассматриваются как врем. мера, вызванная острой нехваткой пед. кадров (в 1979/80 уч. г. ср. число уч-ся на одного учителя составляло в нач. школе 56 чел.). Преподавателей ср. школы готовит созд. в 1962 в Браззавиле Высшая нормальная школа.

Вопросами образования и подготовкой нац. кадров в К. ведают Мин-во нач. и ср. образования и Мин-во проф.-технич. и высшего образования и науч. исследований. В нач. 80-х гг. расходы на образование составили 20—25% гос. бюджета.

В у з ы: ун-т им. М. Нгуаби в Браззавиле (осн. в 1961 как Браззавильский центр высшего образования, в 1972 получил статус ун-та; 2 ф-та, св. 7,4 тыс. студентов, 302 преподавателя в 1983/84), Ин-т сельского развития (осн. в 1976), Высший ин-т экономич., юридич., адм. наук и управления (1976), Высший ин-т здравоохранения (1978), Высший ин-т физкультуры и спорта (1976), Высшая нормальная школа. В 1980 в нац. вузах обучалось св. 500 тыс. студентов. В 1975 св. 2 тыс. чел. обучалось за рубежом (в т. ч. в СССР).

Руководство н.-и. работой осуществляет Нац. совет по науч. и технич. исследованиям (осн. в 1966) при Мин-ве планирования. При Совете действуют комиссии по геологии, гидрологии, океанологии, земледелию, жив-ву, лесоводству и др. Имеются: Ин-т науч. исследований в Конго, Браззавильский пастеровский ин-т (осн. в 1958), Центр тропич. лесоводства (осн. в 1958), Ин-т исследований хлопка и волокнистых культур, Ин-т эфиромасличных культур, Центр океанографич. исследований, Конголезское горное бюро, Нац. служба статистики, демографич. и экономич. исследований, Нац. центр пед. исследований и документации. В Браззавиле и в Пуэнт-Нуаре находятся отделения франц. Управления научно-технич. исследований в «заморских территориях», исследованиями афр. языков занимается Ин-т Африки (в Муйондзи).

К р у п н е й ш и е б-ки: Браззавильского ун-та (70 тыс. тт. в 1984), Ин-та науч. исследований Конго (10 тыс. тт.), Публичная библиотека г. Браззавиль (12 тыс. тт.).

М у з е и: Нац. музей Конго в Браззавиле (осн. в 1965; при нём имеются б-ка и архив). *В. П. Борисенков.*

Архитектура и изобразительное искусство

Осн. тип нар. жилища в лесной зоне К. — прямоугольные в плане хижины с двускатной травяной или лиственной кровлей, расположенные прямыми рядами вдоль гл. улицы поселения. Хоз. постройки выносятся за деревню. В р-нах саванн строят круглые хижины (3,5 м в поперечнике), пол углублён в



1



2



3



4



5

грунт, вынутая земля насыпается и трамбуется по окружности, предохраняя от дождя. Вместо стен — бортик выс. до 50 см. Жерди конич. крыши связаны у вершины и опираются на центр. столб. Травяная кровля опускается до земли набегающими друг на друга кольцевыми рядами, на них укладывается слой длинной травы. В р-не р. Санга хижины имеют плетённую из согнутых веток кровлю, напоминающую по форме щит черепахи. У яка (см. *Яка искусство*) хижины для обрядов украшаются яркими панно (изображения связаны с обрядами посвящения). Панно обычно фланкируют две дерев. статуи мужчины и женщины. Со 2-й пол. 19 в. в Браззави-



6

1. Собор святой Анны в г. Браззавиль. 1949. 2. Отель «Меридиан» в г. Браззавиль. 3. Фигура предка. Вили. 4. Мужская фигура. 5. Декоративное блюдо. 6. Х. О м б а-л а. «Мать и дитя». 1972.

ле, Пуэнт-Нуаре и др. строятся здания европ. типа (соборы, адм. здания, виллы, коттеджи). В стр-ве 1960-х — нач. 80-х гг. широко используются совр. конструкции, новые стройматериалы (бетон, стекло, алюминий). Применительно к жаркому климату делают открытые галереи, лоджии, сквозные решётки, характерны крыши с большим выносом. По проектам франц. архитекторов в Браззавиле выстроены банк, больница, здание компании воздушных сообщений, лицей; по проектам сов. архитекторов — гостиница «Космос» (И. А. Вахутин, П. П. Зиновьев, Р. П. Алдонина), отделанная росписью и мозаиками работы местных мастеров, партшкола ЦК Конголезской партии труда (арх. П. Н. Афанасьев и др.). Изобразительное искусство К. представлено дерев. скульптурой и масками, наиб. выразительными у текé (см. *Текé искусство*). Очень экспрессивны скульптуры вили, крайне разнообразны в деталях гротескно-декоративные маски яка, повышенная декоративность присуща скульптуре кота (см. *Кота искусство*), проявляющаяся как в разл. типах масок, так и особенно в фигурках «мбулу-нгулу», связанных с культом предков. Резьба служит осн. видом художеств. ремесла. Ею покрывают разл. дерев. предметы (скамьи, троны, калебасы, глиняную посуду). Большую роль во внутр. убранстве дома играют циновки из волокон пальмы рафии с двухцветным и четырёхцветным рисунком геометрич. характера.

В совр. иск-ве большое значение имеют работы живописной школы-мастерской *Пото-Пото*, осн. в 1951 франц. художником и этнографом П. Лодсом. Ориентируясь на местные традиции, мастерская создала оригинальный стиль живописи. В 1960—70-х гг. интенсивно развиваются кустарные промыслы. Старые мастера, плодотворно сотрудничающие с молодёжью, создают образцы дерев. резных изделий, сосуды из глины, тыквы и т. д.

В. Л. Воронина, Н. Е. Григорович.

Литература

До 50-х гг. 20 в. словесное иск-во народов К. представлено устным нар. творчеством. Возникновение письм. лит-ры К. было связано с подъёмом нац.-освободит. борьбы в Африке. Основоположник конголезской лит-ры Ж.Малонга, автор мелодраматич. повести «Сердце арийки» (1954), а также проникнутой антирасистскими идеями повести — социальной утопии «Легенда о Мпфуму Ма Мазоно» (1954), рассказывающей о создании справедливого социального строя, осн. на принципах патриархальной общины. Поэт М. Синда в сб. «Первая песнь выступающих в путь» (1955) открыто протестует против угнетения людей чёрной расы, восславляет афр. женщину.

Новый этап развития лит-ры начинается после провозглашения независимости страны (1960). Достигает расцвета творчество крупнейшего франкоязычного поэта Тропич. Африки Чикайи У Тамси. Намеренная зашифрованность символики, склонность к сюрреалистскому «ошеломляющему образу» сочетается у Чикайи У Тамси с проникновенным лиризмом и с отточенностью иронии и сарказма в обличении бурж. Запада. Особо выделяется в его творчестве цикл «Резюме. Рассудочные слова для анализа страсти» (1962), написанный под впечатлением гибели П. Лумумбы.

В поэзии 60—70-х гг. отмечается значит. разнообразие тематики и интонаций: от медитативной лирики Ж. Б. *Тати-Лутара*, поэта, новеллиста, литературоведа, составителя «Антологии конголезской литературы на французском языке» (1976), до темпераментных стихов М. Ндебеки, черпающего вдохновение в революц. событиях современности — в борьбе вьетнамского народа, Че Гевары; особую известность получила его поэма «980 000» из сб. «Новые солнца» (1969), призывающая к революц. выступлению обездоленных всего мира. Значит. расцвета в эти годы достигают проза и особенно драматургия Конго. Попытка осмыслить нац. историю намечается в романе Ж. П. *Макуты-Мбуку* (известен также как поэт и литературовед) «В поисках свободы, или Жизнь с надеждой» (1970). Необходимость решит. борьбы с социальным злом утверждается в творчестве прозаика и драматурга Г. Менги. Просветительский пафос, разоблачение отсталости и суеверий присущи роману Менги «Бесплодное разбирательство» (1968), его пьесам (одна из к-рых написана на его родном яз. — лингала) и созданным на фольклорной основе сказкам о Мони-Мамбу — защитнике обездоленных и угнетённых. Э. Донгала в романе «С винтовкой в руке и стихами в кармане» (1973) создаёт образ афр. революционера, столкнувшегося в качестве главы молодого гос-ва со сложными социальными проблемами. Крупнейший конголезский прозаик — А. *Лопес*, автор «Рассказов об отсталости» (1971). В этой книге, как и в романах Лопеса «Новый романс» (1976) и «Без там-тама» (1977), показаны проблемы освободившихся стран и созданы образы героев новой Африки — борцов за социальную справедливость.

В драматургии К. разоблачаются пережитки отсталых обществ. форм в Африке и утверждающиеся во мн. афр. странах бурж. отношения: пьесы С. *Бембы* («Человек, который убил крокодила», 1972; «Стоячая вода», 1975; «Гиблый мир и слишком честный прачечник», 1979), Ж. Ови-Оканзы («Учитель Оба», «Пиявки», «Токолонга, или Социализм восторжествует» — все 1975). Произвол антинар. режимов в ряде африканских стран обличается в сатирич. пьесах «Президент» (1970) Ндебеки и «Славная судьба маршала Нникона Ннику, властителя, которого удаляют» (1979) Чикайи У Тамси. Драматурги П. Лони (пьеса «Матрикул 22»), Ф. Муангасса (пьеса «Приуроченные», 1968) в своих произв. изображают колон. угнетение и борьбу за независимость. История и последствия колон. закабаления К. осмысляются в пьесе Бембы «Чёрная тарантелла и белый дьявол» (1976), сочетающей документальность и фантастику, служащую целям реалистич. типизации. В аллегорич. пьесе в стихах «Обвинение Европы» (1970) А. Летембе-Амбили осуждается политика империализма.

И з д. в рус. пер.: Поэзия Африки, М., 1973, с. 262—73; Из современной поэзии Конго, М., 1980.

И. Д. Никифорова.

Музыка

Музыка К. включает муз. традиции многочисл. народов, населяющих страну. Геогр. положение К. способствовало тому, что, с одной стороны, музыка подверглась влиянию соседних стран, но с другой — мн. муз. традиции, сложившиеся в глубинных р-нах страны (в частности, у пигмеев), остались практически нетронутыми. Музыка народов К. тесно связана с традиц. религ. обрядами.

Богат муз. инструментарий. Среди струнных — муз. лук, арфа, лира, цитра; среди духовых — разл. флейты, трубы, рога; среди ударных — разнообразные барабаны, ксилофоны, гонги и др. Один из наиб. распространённых инструментов (как и во мн. др. афр. странах) — санса (*мбира*), или калимба. В связи с тональным характером большинства



1

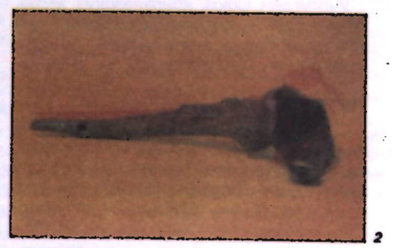

2

1. Рог сигнальный. Слоновая кость. 2. Рог из корня (1—2 — музей антропологии и этнографии им. Петра Великого. Ленинград).

конголезских языков муз. инструменты способны «воспроизводить» разговорную речь. При помощи барабанов, флейт и ксилофонов передаются сообщения и новости.

Песни и танцы К. отличает большое жанровое разнообразие: лирич., шуточные, колыбельные, воен., свадебные, а также связанные с разл. трудовыми процессами. Встречается как одноголосное, так и многоголосное пение. Характерно движение голосов параллельными терциями, а также контрапунктич. сочетание голосов. Нередко

используется антифон (т. е. попеременное исполнение запевалой и хором или двумя хорами «зова» и «ответа»). В конголезской музыке преобладают 5-ступенные звукоряды. Разнообразна и сложна её ритмика (широко применяется одноврем. сочетание разл. ритмич. рисунков).

У пигмеев, для к-рых музыка — своего рода ритуал, широко бытуют пение и танцы, инструментальная же музыка не получила развития (исключение — игра на палочках маката и муз. луке). В песнях пигмеи используют гокетную технику: каждый певец исполняет свою одну ноту, к-рую он выкрикивает в определённый момент, т. о. «выстраивается» мелодия. Исполнители зажимают нос, придавая звуку своеобразную окраску. Ритм задаётся стуком о землю расщеплённых на концах палок. Осн. песенно-танц. жанры пигмеев связаны с их хоз. деятельностью — охотой и собирательством, с обрядом *инициации*, имеются также колыбельные, игровые песни и танцы.

Музыка К. испытала лат.-амер., а также европ. влияния, что проявилось прежде всего в использовании европ. инструментов, гл. обр. гитары и саксофона. Массовое увлечение гитарой вызвало появление нового муз. стиля — гитаристского. Сформировавшись в Браззавиле, он распространился далеко за пределы страны.

Начиная с 1960-х гг. большое внимание уделяется изучению афр. музыки. Деятели культуры стремятся к созданию проф. муз. иск-ва, ищут пути обогащения и дальнейшего развития традиц. музыки. Конголезские музыканты принимают участие в афр. фестивалях культуры. Популярны вокально-инструм. ансамбли, такие, как «Чёрное эхо», «Чёрная вишня», «Банту», «Серкюль джаз».

Учреждён Союз конголезских музыкантов (1965), призванный направлять и координировать деятельность вокально-инструм. коллективов. *Л. О. Голден.*

Театр

Самое древнее из зрелищных иск-в в К. — танц. иск-во. Танцы, как правило, имеют сюжетный характер, изображают жатву, охоту, рыбную ловлю, они связаны с бытовыми обрядами и ритуалом поклонения предкам. Подобные выступления, содержащие элементы театр. действия, оказали большое влияние на развитие совр. театр. иск-ва страны. В колон. период в крупных городах существовали драматич. коллективы из европ. колонистов. Католич. орг-ции, культурные об-ва, школы устраивали спектакли, исполнителями к-рых были конголезцы. На основе любительства в К. постоянно возникали передвижные труппы. После достижения независимости началось развитие т-ра, близкого к совр. европейскому, появилась афр. драматургия. В 1963 наиб. одарённые актёры из фольклорных трупп были объединены в Ассоциацию т-ра Конго («Астеко»), к-рая с 1965 стала наз. Нац. т-ром республики (руководитель — Паскаль Майенга). В первых же постановках «Три претендента — один муж» Г. Ойоно-Мбиа, «Смерть Чаки» Сейду Бадъяна-Мали были созд. выразительные картины старого быта и отражена борьба за независимость. Деятельность Нац. т-ра республики способствовала развитию творчества конголезского драматурга Ги Менги, его пьесы были поставлены театром и показаны на Фестивале негро-афр. иск-ва в Дакаре в 1966 («Котелок Мбале») и на Всеафр. фестивале в Алжире в 1969 («Оракул»). В 70—80-е гг. театр стал придавать постановкам политико-воспит. характер, включая в репертуар драматургию политич. направленности. Среди таких постановок особый интерес вызвала пьеса «Обвинение Европы» А. Летембе-Амбили, решённая как суд над европ. колонизаторами, угнетающими Африку. Среди др. спектаклей — «Патриот» и «Ад в самом Орфее» Летембе-Амбили.

Кино

В нач. 70-х гг. появились хроникально-документальные фильмы. В 1974 был созд. первый полнометражный художеств. ф. «Свадебный выкуп» (реж. С. Камиба) — экранизация романа конголезского писателя Ж. Малонги «Легенда Мпфуму Ма Мазоно».

В 1977 было созд. Нац. управление кинематографии, задачи к-рого — развитие отечеств. киноиндустрии, создание гос. об-ва кинопроката, пропаганда афр. киноискусства. В 1979 Нац. управление кинематографии выпустило художеств. ф. «Часовня» (реж. Ж. М. Чиссуку) о борьбе крестьян против колонизаторов и реакц. духовенства; в 1982 — ф. «Борцы» (1982, реж. Чиссуку), посвящённый борьбе старого и нового в сознании людей молодой страны.

В К. ок. 20 кинотеатров (1981).

Е. Кулик.

Лит.: Радченко Г. Ф., Олейников И. Н., Народная Республика Конго, М., 1975; Народная Республика Конго. Справочник, М., 1977; Стеколь щиков В. Я., Народная Республика Конго в борьбе за социалистическую ориентацию, М., 1976; Субботин В. А., Колонии Франции в 1870—1918 гг., М., 1973; Томановская О. С., Лоанго, Каконго и Нгойо. Историко-этнографический очерк, М., 1980; Augouard P. Ph., 44 années au Congo, Evreux, 1934; Balandier G., Sociologie des Brazzavilles noires, P., 1955; Goma Foutou C., Histoire des civilisations du Congo, P., 1981; Mazenot G., La Likouala-Mossaka. Histoire de la pénétration du Haut Congo (1878—1920), P.—La Haye, 1970; Wagret J. M., Histoire et sociologie politiques de la République du Congo (Brazzaville), P., 1963; Ellou M., La formation de la conscience nationale en République populaire du Congo, P., 1977; Obengo Th., Introduction à la connaissance du peuple de la République Populaire du Congo, Brazzaville, 1973.

Современные литературы Африки. Северная и Западная Африка, М., 1973, с. 210—14; Ляховская Н. Д., Поэзия Западной Африки, М., 1975, с. 98; Литературы Африки, М., 1979, с. 235—48; Развитие литературы в независимых странах Африки (60—70-е гг. XX в.), М., 1980, с. 206—17.

Ольдерогге Д. А., Искусство народов Западной Африки в музеях СССР, Л.—М., 1958; Gaud F., Les Mandja (Congo français), Brux., 1911, p. 179—91; Italiaander R., Neue Kunst in Afrika, Mannheim, 1957; его же, Kongo: Bilder und Verse, Gütersloh, 1959; Soret M., Les Kongo nord-occidentaux, P., 1959.

Пути развития театрального искусства Африки, М., 1981; Банштok Р., Фестиваль в Алжире, «Театр», 1969, № 12, с. 142—46; Banham M., Wake C., African theatre today, L., 1976.

КО́НГО БЕЛЬГИ́ЙСКОЕ, см. *Бельгийское Конго.*

КО́НГО ИСКУ́ССТВО. Изобразит. иск-во К. представлено кам. статуями — «минтади» (известны с 17 в.). Это — сидящие обобщённые фигуры в застылых иератич. позах, к-рые помещали на могилах предков. Для широко развитой дерев. скульптуры характерны округлые, массивные формы, менее условные, чем у большинства народов Тропич. Африки, с метко схваченными реальными позами, нек-рой раскованностью и асимметричностью композиции. Наиб. выразительны изображения матери с ребёнком, в к-рых нек-рые исследователи усматривают влияние европ. иск-ва (мадонна с младенцем). Другой характерный тип скульптуры — экспрессивные, устрашающие фетиши — «нкиси», «мангака» и др., часто дополняемые вставками из кусочков зеркала и стекла или беспорядочно вбитыми гвоздями, что









1 2 3 4

1. Фигура матери с ребёнком. Собрание Ф. ван де Берге. Гент. Бельгия. 2. Маска, используемая при церемонии вызывания дождя. Дерево, растительное волокно. 3. Фигура предка. Этнографический музей. Бельгия. 4. Раскрашенная маска. Частная коллекция. Лондон.

придаёт им ещё бо́льшую выразительность и даже агрессивность. Полихромные (белый, красный и чёрный цвета) маски конго всегда антропоморфны, их формы отличаются большой условностью и схематизмом, но нередко встречаются лица, выполненные вполне реалистически. Среди предметов художеств. ремесла наиб. интерес представляют пороховницы, покрытые резными изображениями людей и животных, переданными либо с предельной достоверностью, либо условно, схематично.

Лит.: Leuzinger E., Africa. The Art of Negro peoples, N. Y., 1967; Segy L., African sculpture speaks, 4 ed., N. Y., 1975.

П. А. Куценков.

КО́НГО КОТЛОВИ́НА, Конго впадина, обширное понижение (диам. ок. 1 тыс. км) в Центр. Африке, лежащее внутри замкнутого кольца возвышенностей. В структурном отношении соответствует *конго синеклизе.* Рельеф К. к. характеризуется ярусным строением. Наиб. низкий (300—400 м) и молодой ярус образуют широкие, б. ч. заболоченные пойменные долины многочисл. рек, сливающиеся в центр. части в единую плоскую, периодически затопляемую аллювиальную равнину. Выше прослеживается неск. уровней террас и терасовидных плато, поднимающихся к краевым плоскогорьям, выс. более 500 м на С. и З., более 1000 м на Ю. и В. Котловина дренируется р. Конго. Жаркий и влажный экв. (на сев. и юж. периферии — субэкв.) климат (ср.-мес. темп-ры от 23—25 до 26—27 °С, год. сумма осадков 1500—2000 мм и более), сплошной покров густых влажных вечнозелёных и листопадно-вечнозелёных лесов.

КО́НГО СИНЕКЛИ́ЗА, одна из крупнейших впадин Африки, расположенная в центре континента, на терр. Заира, Габона, Анголы и Замбии. Выполнена слабо и неравномерно дислоцированными породами рифея, пологозалегающими отложениями венда (песчано-глинистые отложения с пачками известняков и горизонтами тиллитов) и фанерозоя (ледниковые отложения верх. карбона, угленосные ниж. перми, пестроцветные континентальные образования верх. перми и ниж. триаса, вулканогенно-осадочные породы верх. триаса — ниж. юры и т. п.). Мощность чехла в К. с. ок. 3,5 км. Имеются м-ния руд железа, золота, алмазов.

КО́НГО СРЕ́ДНЕЕ, см. *Среднее Конго.*

КО́НГО ФРАНЦУ́ЗСКОЕ, см. *Французское Конго.*

КО́НГО ЯЗЫК, один из *бенуэ-конголезских языков.* Распространён в Конго, Заире и Анголе. Число говорящих на К. я. до 6 млн. чел. (1978, оценка). Распадается на 2 ветви: сев. (каконго) и юж. (киконго, кишиконго). Число диалектов (по разным источникам) колеблется от 11 до 18, наиб. крупные — бембе, вили, ндинги, мбока. Строй К. я. типично банту. Специфично наличие в ряде диалектов сложной системы тонов, имеющих смыслоразличит. значение. Не имея устойчивой лит. нормы, К. я. тем не менее употребляется в офиц. сфере (в учреждениях и т. п.), на нём ведутся радиовещание и преподавание в нач. школе, издаются газеты. Письменность на основе лат. алфавита.

Лит.: Dereau L., Cours de kikongo, Namur, 1955.

И. Н. Топорова.

КО́НГО-КОРДОФА́НСКИЕ ЯЗЫКИ, нигеро-кордофанские языки, макросемья афр. языков. По классификации Дж. *Гринберга,* подразделяется на 2 семьи: 1) нигеро-конголезскую, включающую 6 подсемей — зап.-атлантич., манде, гур, ква, бенуэ-конголезскую (в т. ч. языки банту), адамауа-восточную, и 2) кордофанскую. Нигеро-конголезские языки распространены на большей части Зап., Вост. и Юж. Африки, кордофанские языки — на В. Судана.

Характерной типологич. чертой большей части К.-к. я. является наличие системы согласоват. именных классов, формально выражаемых с помощью аффиксальных показателей, в большинстве случаев — префиксов, но у части языков — суффиксов или префиксов и суффиксов. Эти классные показатели, как правило, парные для ед. и мн. числа. Однако нек-рые языки, в т. ч. все языки манде, не имеют согласоват. именных классов.

Постулат о генетич. единстве К.-к. я. нуждается в доказательстве. В обоснование своей гипотезы Гринберг приводит более 50 лексич. соответствий между нигеро-конголезскими и кордофанскими языками, а также ряд морфологич. соответствий, в т. ч. в системе именных классных показателей. Напр., кордофанский показатель для класса жидкостей и иногда для абстрактных понятий η соответствует показателю m аналогичного нигеро-конголезского класса; фонетич. соответствие кордофанского η нигеро-конголезскому m обнаруживается и в др. случаях. В кордофанском яз. катла абстрактные существительные образуются от прилагательных с помощью префикса b-, чему точно соответствует префикс bu- в языках банту, встречающийся также и в др. нигеро-конголезских языках.

Лит.: Greenberg J., The languages of Africa, The Hague, 1963.

В. Я. Порхомовский.

КОНГОЛЁЗСКАЯ ПА́РТИЯ ТРУДА́ (КПТ; Parti Congolais du Travail), авангардная партия трудящихся Конго. Созд. по инициативе М. *Нгуаби* в 1969 на базе левого крыла распущенной в 1968 партии *Национальное революционное движение.* Учредит. съезд (дек. 1969) принял устав, избрал руководящие органы партии. Пред. КПТ был избран Нгуаби. С момента основания КПТ является правящей и единственной партией в стране. Согласно уставу, «опирается на рабочих, крестьян, военнослужащих и революц. интеллигенцию, решительно вставших на борьбу за полное освобождение и построение общества науч. социализма». Программа КПТ, принятая 2-м чрезвычайным съездом в дек. 1972, провозгласила конечной целью построение социалистич. общества, определив совр. этап развития революц. процесса в стране как «этап нац.-демократич. нар. революции», в ходе к-рой должны быть решены задачи укрепления прогрессивного режима, созданы основы независимой нац. экономики (вытеснение иностр. монополий, подъём производит. сил страны, улучшение материального положения трудящихся). В программных документах указывается, что КПТ намерена руководствоваться в своей деятельности марксистско-ленинским учением.

Становление КПТ как авангардной партии проходит в обстановке напряжённой борьбы в стране между сторонниками социалистич. ориентации и приверженцами капиталистич. или национал-реформистского пути развития, опирающихся на внеш. и внутр. реакц. силы; определ. осложнения в деятельность КПТ вносят сохраняющиеся межэтнич. противоречия. На 3-м внеочередном съезде КПТ в марте 1979 были разгромлены правоуклонистские элементы. Съезд призвал к углублению социально-экономич. преобразований, к усилению борьбы с бюрократич. буржуазией; были выработаны меры для преодоления в стране финанс., экономич. трудностей. Состоявшийся в июле 1984 3-й съезд подтвердил эту линию.

На междунар. арене КПТ выступает в поддержку нац.-освободит. движений, против неоколониализма и расизма, за усиление антиимпериалистич. направленности Движения неприсоединения. КПТ поддерживает инициативы СССР, стран социалистич. содружества, направленные на сохранение мира, прекращение гонки вооружения.

По данным на июль 1984, КПТ насчитывала в своих рядах ок. 8,7 тыс. чел., из к-рых 13,9% — рабочие, 17,25% — крестьяне, 12,1% — военнослужащие, 25% — представители интеллигенции, 31,6% — мелкие служащие. Партия организована по терр. и частично производств. принципам, на основе демократич. централизма. КПТ поддерживает дружеств. отношения с КПСС, коммунистич. и рабочими партиями других стран. Высш. орган партии — съезд, к-рый избирает ЦК, Политбюро. Пред. ЦК КПТ — Д. *Сассу-Нгессо* (с 1979), през. НРК. Центр. печатный орган — еженед. газ. «Этумба» («Etumba»).

Е. Н. Корендясов.

КОНГО́НИ (Alcelaphus buselaphus), парнокопытное животное из группы антилоп. Эндемик Африки. Распространён к

Конгони.



Центральная научная 599814

Ю. от Сахары. В недавнем прошлом обитал по всей Африке. Характерный облик создают приподнятый перёд тела, удлинённая морда с голой кожей, толстые, похожие на коровьи рога. Дл. тела 175—245 см, выс. в холке 110—150 см, масса 135—200 кг. Обитает на безлесных равнинах и холмах. Быстро бегает. Травояден, поедает также листья и побеги деревьев. Без воды может обходиться неск. дней. Живут К. группами в 10—12 особей. В засуху образуют стада, часто вместе с др. антилопами, зебрами, страусами. В Др. Египте К. был полудомашним животным. Подвиды К. из Судана и Эфиопии (числ. 200—300 особей) и из юж. Эфиопии (числ. менее 1000 особей) внесены в Красную книгу МСОП. *Л. М. Баскин.*

КОНДЕ́ (Condé) Мохамед (р. 1947), живописец Гвинеи. Учился в Московском художеств. ин-те им. В. И. Сурикова (1974—80). В творчестве К. центр. место принадлежит сюжетам и мотивам, связанным с жизнью афр. деревни и традиц. обычаями. Произв. К. отличаются тщательностью исполнения и интересом к этногр. подробностям («Там-там», «Маска», «Материнство» — все 70-е гг.).

Лит.: Григорович Н., Шандицева Т., Искусство Гвинеи, «Искусство», 1976, № 9.

Н. Е. Григорович.

КО́НЗО, конджо, бананде, баира, народ, живущий в Заире, к З. от оз. Эдуард, и в пограничных областях Уганды. Числ. в Заире 0,45 млн. чел., в Уганде 0,2 млн. чел. (1983, оценка). Язык олуконзо, или луконзо, относится к *банту языкам.* Сохраняются традиц. верования, часть К. — христиане.

КОНКУРЕ́ (Konkouré), река в Гвинее. Дл. ок. 300 км, пл. басс. ок. 15 тыс. км². Начинается и б. ч. протекает по плато Фута-Джаллон, впадает в Атлантич. ок., образуя эстуарий. В русле много порогов и водопадов. Летнее половодье. Ср. расход воды ок. 1000 м³ / с.

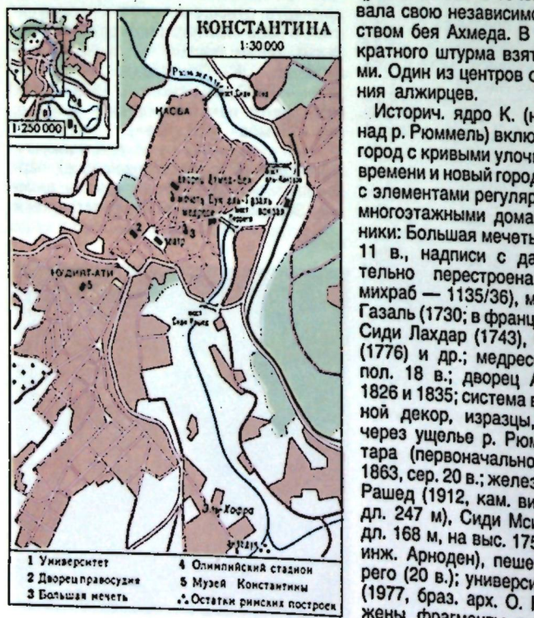

1. М. Конде. «Материнство». 1970-е гг. 2. Деревня консо. Эфиопия. 3. Подвесной мост в г. Константина. 4. Дворец дея.

КО́НСО, народ на Ю. Эфиопии. Числ. 120 тыс. чел. (1983, оценка). Язык относится к *кушитским языкам.* Осн. занятие — мотыжное земледелие, известны ирригация и террасирование горных склонов. К. придерживаются традиц. культов, незначит. часть — христиане (лютеране и монофиситы).

КОНСТАНТИ́НА, город на С.-В. Алжира. Адм. ц. вилайи Константина. 500 тыс. жит. (1981, оценка). Узел жел. и шоссе. дорог, связывающих вост. часть Тель-Атласа с центр. и юж. р-нами. Кр. торг.-пром. центр, традиц. рынок зерна и др. с.-х. продукции. Тракторостроит. комплекс, станкостроит. з-д, пр-тия пищевкус., текст., металлообр. пром-сти. Разнообразное кустарно-ремесл. произво: ковроделие, домашнее ткачество, изготовление обуви и др. кож. изделий.

Осн. не позднее 3 в. до н. э. В кон. 3 — сер. 2 вв. до н. э. столица Нумидийского царства, наз. Цирта (Кирта). С 46 до н. э. центр рим. пров. Африка Новая (позднее Нумидия). В 311 н. э. была разрушена при подавлении антирим. восстания, восстановлена к 313 имп. Константином Великим и названа в его честь. В 4 в. важный центр движения *донатистов.* В 5 в. завоёвана вандалами, в 6 в. — византийцами. В 7 в. вошла в состав Араб. халифата, в дальнейшем в составе разл. араб. гос-в на терр. Вост. Алжира. Переживала расцвет при *Хаммадидах* и *Хафсидах.* С 16 в. под властью турок. В 1522—1837 центр одноим. *бейлика.* После захвата г. Алжир французами в 1830 в течение 7 лет отстаивала свою независимость под руководством бея Ахмеда. В 1837 после двухкратного штурма взята франц. войсками. Один из центров освободит. движения алжирцев. *Р. Г. Ланда.*

Историч. ядро К. (на высоком плато над р. Рюммель) включает старый араб. город с кривыми улочками и *касбой* тур. времени и новый город (19 — нач. 20 вв.) с элементами регулярной планировки и многоэтажными домами. Архит. памятники: Большая мечеть (осн., вероятно, в 11 в., надписи с датой 1063; значительно перестроена в 18—20 вв., михраб — 1135/36), мечети — Сук аль-Газаль (1730; в франц. период — собор), Сиди Лахдар (1743), Сиди аль-Кеттани (1776) и др.; медресе и мавзолеи 2-й пол. 18 в.; дворец Ахмед-бея (между 1826 и 1835; система внутр. дворов, резной декор, изразцы, росписи); мосты через ущелье р. Рюммель — аль-Кантара (первоначально античный; 1792, 1863, сер. 20 в.; железо, дл. 128 м), Сиди Рашед (1912, кам. виадук на 27 арках, дл. 247 м), Сиди Мсид (1912, висячий, инж. Арноден), пешеходный мост Перего (20 в.); университетский комплекс (1977, браз. арх. О. Нимейер). Обнаружены фрагменты рим. построек, лат.





2

надписи. По краю плато город обрамлён бульварами. Старинный центр художеств. ремёсел. Музей К. (быв. Музей Гюстава Мерсье; осн. в 1862, здание — 1930, арх. М. Кастелли). Постоянная выставка декор.-прикл. иск-ва и нар. дерев. скульптуры Вост. Алжира. В окрестностях К., на холме Хофра, найдено множество вотивных пунич. стел (известняк, 2 в. до н. э., ныне в Музее К.); в 15 км от К., в селении Круб, — руины башенного мавзолея Сума аль-Круб (сер. 3 — нач. 2 вв. до н. э.).

Т. П. Каптерева.

КОНТЕ́ (Conte) Лансана (р. 1934), гос. и воен. деятель Гвинеи; полковник. По этнич. принадлежности сусу. Учился в воен. уч. заведениях БСК, Сенегала, Гвинеи, Франции. В 1955—58 на службе во франц. армии, с 1962 — в народной армии Гвинеи. С 1975 зам. нач. штаба сухопутных войск. После гос. переворота 3 апр. 1984 возглавил пришедший к власти Военный к-т нац. возрождения. С апр. 1984 К. президент (а также мин. нац. обороны).

КО́НТИ РОССИ́НИ (Conti Rossini) Карло (1872—1949), итал. учёный-эфиопист,

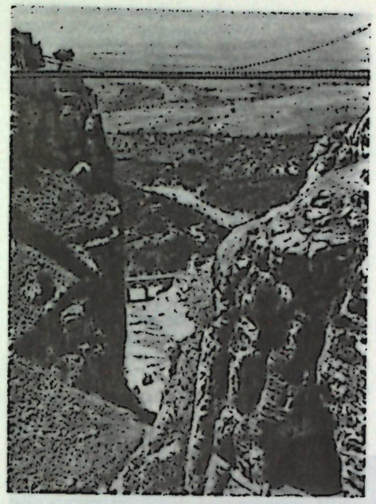

3

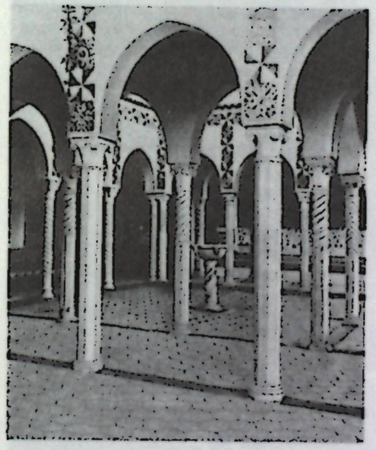

4

Соч.: Principi di diritto consuetudinario dell'Eritrea, Roma, 1916; Storia d'Etiopia, pt 1—Dalle origini all'avvento della dinastia Salomonide, Mil., 1928; L'Abissinia, Roma, 1929; Italia ed Etiopia. Dal trattato d'Uccialli alla battaglia di Adua, Roma, 1935; Etiopia e genti di Etiopia, Firenze, 1937; Lingua tigrina, pt 1, Mil. — Verona, 1940; Grammatica elementare della lingua etiopica, Roma, 1941; Proverbi, tradizioni e canzoni tigrine, Verbania, 1942. *Д. П. Урсу.*

КО́НТОН (Conton) Уильям (р. 1925), сьерра-леонский прозаик, обществ. деятель. С 1960 работает в системе ЮНЕСКО по подготовке «Истории Африки». Известность К. принёс автобиографич. роман «Африканец» (1960, рус. пер. 1966). Опубл. двухтомную «Историю Западной Африки» (1965).

Соч.: в рус. пер. — Кровь в умывальнике, в сб.: Современная африканская новелла, М., 1972.

Е. Я. Суровцев.

КОНТРАКТА́ДУШ, афр. рабочие в португ. колониях Африки, подвергавшиеся принудит. труду. Система контрактов была введена после отмены рабства в колониях декретами 1875 и 1899. Контракты, как правило, подписывались в присутствии португ. администратора, к-рый передавал группу К. агенту компании или плантатору. Однако условия контрактов на практике не соблюдались, и К. подвергались жестокой эксплуатации. Несмотря на то что в 1962 принудит. труд в португ. колониях был запрещён, фактически он сохранялся до завоевания независимости колониями в сер. 70-х гг. 20 в. *А. М. Хазанов.*

КОНФЕРЕ́НЦИИ НАРО́ДОВ А́ФРИКИ. 1-я конференция состоялась 5—13 дек. 1958 в Аккре. В ней участвовали делегации 27 афр. стран. Участники решительно осудили империализм, колониализм. Конференция призвала афр. гос-ва не поддерживать дипл. отношений с гос-вами, проводящими политику расовой дискриминации, отметила искусств. характер границ в Африке, унаследованных от колон. времён, и высказалась за создание союза свободных афр. гос-в в качестве общей цели афр. народов.

2-я конференция состоялась 25—30 янв. 1960 в Тунисе. В ней приняли участие представители более 30 стран. На конференции была намечена конкретная программа борьбы народов континента против колониализма и империализма, за ликвидацию экономич. отсталости. Была также выражена солидарность с борющимся алж. народом, все афр. гос-ва призывались оказать ему всестороннюю помощь, включая признание Врем. пр-ва Алж. респ., оказание ему финанс. помощи и создание корпуса афр. добровольцев. Участники призвали бойкотировать товары ЮАС в знак протеста против проводимой им политики расовой дискриминации. Большое внимание было уделено вопросам экономич. развития афр. стран. Делегаты поддержали идею создания *Всеафриканской федерации профсоюзов.*

3-я конференция состоялась 25—30 марта 1961 в Каире. Были представлены политич., обществ. и профсоюзные орг-ции 32 афр. гос-в. Конференция рассмотрела ряд вопросов, связанных с борьбой за освобождение стран, ещё находившихся в колон. зависимости. Осн. внимание делегатов было обращено на поиски путей и средств борьбы с новыми формами и методами, применяемыми колон. державами и их сторонниками в целях сохранения и укрепления своих позиций в Африке, что в решениях конференции было охарактеризовано как *неоколониализм.* Спец. резолюция призывала крепить афр. единство и солидарность и выражала озабоченность по поводу её отсутствия в отношении событий в Конго и Алжире. На всех К. н. А. присутствовала делегация СССР в качестве наблюдателя. *А. А. Шведов.*

КОНФЕРЕ́НЦИИ НЕЗАВИ́СИМЫХ ГОСУДА́РСТВ А́ФРИКИ. Аккрская конференция 1958, состоялась 15—22 апр. Участники — Гана, Египет, Либерия, Ливия, Марокко, Судан, Тунис, Эфиопия. В качестве наблюдателей присутствовали представители нац.-освободит. движений, Камеруна, франц. Того, ФНО Алжира. Конференция приняла декларацию, провозгласившую твёрдую решимость сохранять единство цели и действий в междунар. делах, а также защищать завоёванную независимость, суверенитет и терр. целостность, сохранять единство взглядов во внеш. политике с тем, чтобы афр. народы играли свою роль в деле обеспечения мира, в сотрудничестве с др. миролюбивыми странами. Участники конференции провозгласили верность Уставу ООН и принципам декларации Бандунгской конференции 1955 и призвали к запрещению испытаний и производства ядерного оружия и сокращению обычных вооружений.

Аддис-Абебская конференция 1960, состоялась 14—24 июня. Участники — Гана, Гвинея, Египет, Камерун, Либерия, Ливия, Марокко, Тунис, Эфиопия, делегация ФНО Алжира и представители Нигерии, Сомали и Конго. Были обсуждены наиб. актуальные междунар. и общеафр. проблемы и принят ряд резолюций, выдержанных в антиколон., антиимпериалистич. духе. В них осуждалось проведение любых испытаний ядерного оружия на континенте, указывалось на опасность неоколониализма. Участники конференции потребовали от колон. держав установить точные сроки предоставления независимости всем терр., ещё остающимся под колон. гнётом.

Аддис-Абебская конференция 1963, состоялась 22—25 мая. Участники — 31 гос-во Африки (кроме ЮАР). На конференции была учреждена *Организация африканского единства* (ОАЕ). Программа деятельности ОАЕ, её структура, цели и задачи были изложены в принятой конференцией Хартии ОАЕ. Конференция утвердила также устав ОАЕ. В основе этих документов были положения, уже прокламированные ранее 1-й и 2-й общеафр. конференциями и Касабланкской организацией (см. *Касабланкская конференция*).

В резолюции по деколонизации содержалось требование к колон. державам немедленно выполнить Деклара-

цию ООН о предоставлении независимости колон. странам и народам. Участники конференции решили порвать дипл. отношения с ЮАР и Португалией и установить их торг. бойкот. День 25 мая был провозглашён Днём освобождения Африки, была принята резолюция о всеобщем и полном разоружении под строгим и эффективным междунар. контролем. Участники конференции заявили, что будут добиваться окончания воен. оккупации Афр. континента, ликвидации иностр. воен. баз и прекращения ядерных испытаний, освобождения афр. стран от воен. соглашений с иностр. державами, превращения Африки в безатомную зону. *А. А. Шведов.*

КОНФЕРЕ́НЦИЯ ПО КООРДИНА́ЦИИ РАЗВИ́ТИЯ СТРАН ЮГА А́ФРИКИ (Southern Africa Development Coordination Conference — SADCC, САДКК), межправительств. экономич. орг-ция. Созд. в 1980. Чл. САДКК (1987) — Ангола, Ботсвана, Замбия, Зимбабве, Лесото, Малави, Мозамбик, Свазиленд, Танзания. Цель — противодействие экономич. диктату ЮАР в субрегионе. Предусматривает развитие широкого экономич., науч.-технич. и внешнеторг. сотрудничества стран-членов и расширение их хоз. связей для достижения экономич. независимости. Общая сумма финанс. обязательств развитых капиталистич. гос-в по оказанию содействия в реализации проектов САДКК св. 1 млрд. долл. (1983).

В 1980—83 приоритет отдавался восстановлению и развитию транспорта и связи и др. объектов инфраструктуры, разрушенных в результате воен. действий ЮАР. Осн. часть намеченных на 80-е гг. проектов общим объёмом в 2,5 млрд. долл. также предусматривает восстановление и расширение сети транспорта и связи для ликвидации зависимости от ЮАР. В рамках САДКК осуществляется также развитие с. х-ва, промсти, внеш. торговли и подготовка кадров.

С 1982 САДКК стала уделять внимание нек-рым политич. вопросам (резолюции политич. характера, в т. ч. в поддержку требований о предоставлении независимости Намибии, участие в качестве наблюдателей в ряде междунар. орг-ций и др.).

КООБИ-ФО́РА, стоянка *олдувайской культуры* в Кении, на вост. берегу оз. Рудольф (Туркана). Открыта и обследована Р. *Лики* в 1970-х гг. Возраст находок от 2,6—2,4 до 1,8—1 млн. лет. Обнаружены типичные олдувайские орудия из галек — отщепы, ядрища, а также останки гоминид. Уникальна находка черепа, объединяющего нек-рые признаки австралопитековых и человека совр. физич. типа.

КОПАЙФЕ́РА (Copaifera), род деревьев сем. бобовых. Ок. 25 видов, в Тропич. Америке, Африке и Азии (Молуккский архипелаг). Наиб. значение в Африке имеет К. саликунда (C. salicunda), растущая в первичных густых лесах, иногда довольно обильно, — дерево выс. до 50 м и диам. 1 м, с перистыми листьями, прозрачными от точечных желёзок. Цветки мелкие, без венчика. Плоды почти округлые, плоские. В коре и древесине содержится ароматная копаловая смола, или копал, к-рую используют для произ-ва лаков и политур, местные жители приготовляют из неё духи. Древесина очень плотная и тяжёлая, красновато-коричневая с розовыми или красными полосками, используется для столярных работ. Истёртые в порошок листья и кора, а также настойки из семян применяются местным населением как лекарств. средства. Из семян, содержащих кумарин, делают душистые ожерелья и др. украшения. *Н. А. Базилевская.*

КОПА́ЛОВОЕ ДЕ́РЕВО, виды деревьев сем. бобовых, дающих копаловую смолу (копал), из родов копаифера, гвибурция, трахилобиум и др. Осн. источники копаловой смолы в Африке — гвибурция копалоносная (Guibourtia copallifera) и гвибурция эхие (G. ehie), растущие в первичных густых лесах Зап. Африки: в Гвинее, Мали, Нигерии и Гане. Копаловую смолу собирают у основания ствола в сухой сезон, снимая квадратные участки коры. Прозрачная жёлтая смола выделяется из древесины и в течение неск. недель затвердевает. Она идёт на изготовление лаков и политур. Куски смолы выкапывают также из почвы у подножья дерева, но она тусклая и используется для более грубых работ. Вост.-афр. К. д. — трахилобиум бородавчатый (Trachilobium verrucosum) — распространено в Танзании и на Маскаренских о-вах. Корни, ствол и плоды — источник т. н. занзибарской, или мадагаскарской, копаловой смолы. *Н. А. Базилевская.*

КО́ПТСКАЯ ЛИТЕРАТУ́РА, лит-ра коптов, существовавшая в 4—18 вв. на коптском яз. Развивалась преим. в монастырях. Первые коптские письм. памятники — переводы Священного писания с греч. яз., сочинения христ. богословов, гностиков и манихейцев. Ранние оригинальные произв. К. л. — монастырские уставы и проповеди Пахома, основателя первых монастырей, и его преемников Фёдора и Хорсисэе (4 в.), а также многочисл. поучения и проповеди видного историч. деятеля, настоятеля Белого монастыря (у Атриба) Шенуте (333—451). К этому времени относится и возникновение на коптском яз. обширной житийной лит-ры, оказавшей влияние на лит-ру европ. средневековья, особенно Византии, а через неё — и Др. Руси. В 7 в., после араб. завоевания Египта, в К. л. появляются произв. светского характера. Интересен коптский «Роман о Камбисе», сближающийся с егип. историч. романами, записанными демотич. письмом. В 10 в. наступает расцвет коптской поэзии; появляются песни сказочного и назидат. характера. С вытеснением коптского яз. арабским в 13—14 вв. создавались произв. на уже мёртвом коптском яз. (анонимная поэма «Триадон», «Житие Иоанна Паниджойского»). До 18 в. тексты коптском яз. сочинялись церк. гимны.

Тексты: Ернштедт П. В., Коптские тексты Гос. Эрмитажа, М.—Л., 1959; его же, Коптские тексты Гос. музея изобразительных искусств им. А. С. Пушкина, М.—Л., 1959; Еланская А. И., Коптские рукописи Гос. публичной библиотеки им. М. Е. Салтыкова-Щедрина, Л., 1969.

Лит.: Тураев Б. А., Коптская литература, в кн.: Литература Востока, П., 1920; Leipoldt J., Geschichte der koptischen Literatur, в кн.: Die Literaturen des Ostens in Einzeldarstellungen, Bd 7, Abt. 2, Lpz., [1907], S. 131—83; Morenz S., Die koptische Literatur, в кн.: Handbuch der Orientalistik, 2 Aufl., Abt. 1, Bd 1, Leiden—Köln, 1970, S. 239—50.

А. И. Еланская.

КО́ПТСКАЯ ЦЕ́РКОВЬ, см. в ст. *Монофиситство.*

КО́ПТСКИЙ ЯЗЫК, последняя ступень развития егип. яз. (см. *Древнеегипетский язык*), в отличие от него — с алфавитной системой письма (см. *Коптское письмо*). Сохранился как культовый у коптов. Осн. диалектов 5: саидский, ахимимский, субахимский, файюмский (южные) и бохайрский (северный); имеется ряд субдиалектов и смешанных диалектов.

На этой ступени для егип. яз. характерны след. черты: отсутствие звонких согласных; редукция безударных гласных; неизменяемость имён в роде и числе; появление артикля (6 типов), к-рый выполняет, в числе прочих, и функцию показателя рода и числа; значит. развитие сложных предлогов; появление сочинит. союзов, увеличение числа и специализация подчинит. союзов; большое развитие придаточных форм; обильное заимствование греч. лексики и др.

Роль лит. языка играл первоначально саидский диалект, поскольку на нём писали зачинатели коптской лит-ры, в т. ч. Шенуте (333—451). В 11—12 вв., когда К. я. был вытеснен из лит-ры *арабским языком* и остался лишь языком культовым, роль лит. языка перешла к бохайрскому, нижнеегип. диалекту, т. к. религ. центрами были Каир и Александрия.

Лит.: Еланская А. И., Коптский язык, М., 1964; Mallon A., Grammaire copte. Bibliographie chrestomathie et vocabulaire, 4 ed., Beyrouth, [1956]; Nagel P., Bibliographie zur russischen und sowjetischen Koptologie, Halle (Saale), 1978; Till W. C., Koptische Grammatik, [4 Aufl.], Lpz., [1970]; Kammerer W., A coptic bibliography, Ann Arbor, 1950.

Crum W. E., A coptic dictionary, pt 1—6, Oxf., 1929—39.

А. И. Еланская.

КО́ПТСКОЕ ИСКУ́ССТВО, иск-во коптов, к-рое развивалось в Египте в 4—7 вв. Сформировалось на базе иск-ва *Египта* Древнего и эллинистического иск-ва (см. *Александрийская школа*), сохранив и претворив ряд их традиций и образов (напр., Исида с младенцем Гором — прообраз изображений богоматери), а также на основе вост. раннехрист. иск-ва. Под воздействием христ. аскетизма К. и. приобретает черты схематизма, условности, грубоватой экспрессии. Для архитектуры монастырей и церквей (*Бауит*, Абу-Мина, *Белый монастырь*, *Красный монастырь*, в *Дендере*, *Саккаре* и др.) характерен тип 3-нефной базилики из камня (редко из кирпича), с 3-конховой апсидой и резным декором. В коптских монастырях в Вади-Натруне (Дейр-Барамус, осн. в 4 в.; Дейр-эс-Суриан с церковью аль-Адра, 9 в.) сохранились замковые башни. Неск. известных коптских церквей (напр., св. Варвары, 4—5 вв.) находятся в Каире (многие значительно перестроены). Многочисленны купольные гробницы (*Багауат*). Из произв. изобразит. иск-ва известны рельефы (украшения церквей, надгробия), фрагменты фресок монастыря в Бауите, монастыря Симеона близ Асуана и в др. местах Верх. Египта и Нубии, книжные миниатюры, образцы восковой живописи на досках. Композиции фресок и мозаики повторяются на коптских тканях — маленькие панно, вытканные чаще всего цветной шерстью и украшавшие одежду и драпировки. Высокохудожеств. коптские ткани повторяют в своей эволюции развитие К. и. в целом. Реалистически трактованные мифологич. или жанровые образы на тканях 4 — нач. 5 вв. (изображение бога «Нила», Музей изобразит. иск-в им. А. С. Пушкина, Москва) сменяются в 5—6 вв. схематизированными христ. сюжетами. Из др. памятников прикладного иск-ва интересны образцы резьбы по кости и дереву (украшения дверей, мебели, ларцов), изделия из бронзы, терракоты (лампы, вазы, разл. утварь). Нек-рые памятники К. и. созданы уже в араб. время. Совр. коптские художники сохраняют старые традиции, особенно в области декор.-прикл. иск-ва. Мн. совр. егип. мастера ковроткачества — копты. Крупнейшим собранием К. и. владеет Коптский музей в Каире; значит. коллекции — в Лувре в Париже, Гос. музеях в Берлине, в Музее Виктории и Альберта в Лондоне, в СССР — в Музее изобразит. иск-в им. А. С. Пушкина в Москве и в Эрмитаже в Ленинграде.

Лит.: Бок В. Г., Материалы по археологии христианского Египта, СПБ, 1901; Матье М. Э., Ляпунова К. С., Художественные ткани Коптского Египта, М.—Л., 1951; Шуринова Р., Коптские ткани, Собр. ГМИИ [Альбом, Л., 1967]; Butler A. J., The ancient Coptic churches of Egypt, v. 1—2, Oxf., 1884; Morey C. R., Early Christian art..., 2 ed., Princeton, 1953; Lablb P. C., The Coptic museum and the Fortress of Babylon at Old Cairo, Cairo, 1956; Du Bourguet P., L'Art copte, P., 1968; Effenberger A., Koptische Kunst. Ägypten in spätantiker, byzantinischer und frühislamischer Zeit, Lpz., 1975.

Р. Д. Шуринова.







1. Фреска, украшающая нишу из церкви в Бауите. 6 в. Коптский музей. Каир. 2. Ткань. Медальон с изображением бога Нила. 6 в. Музей изобразительных искусств им. А. С. Пушкина. Москва. 3. Монах. Эфиопия.

КО́ПТСКОЕ ПИСЬМО́, буквенное письмо, созданное во 2 в. переводчиками Библии с греч. яз. на египетский для распространения христианства среди егип. населения.

Демотич. письмо, к-рым в то время пользовались египтяне (см. *Египетское письмо*), не могло быть использовано для этой цели в силу своей сложности и неприспособленности для перевода иноязычного текста. Создатели К. п. взяли за основу греч. алфавит. Использование последнего не было новшеством, т. к. попытки писать егип. текст греч. буквами делались ещё в 3 в. до н. э. В 1—5 вв. греч. буквами с добавлением демотич. знаков писались магич. тексты, т. н. старокоптские. Но для стандартного коптского алфавита, такого, каким он просуществовал века и сохранился до наших дней (на нём печатаются коптские книги), был заимствован греч. алфавит с добавлением 8 знаков демотич. письма, стилизованных под характер греч. алфавита и передававших в основном те звуки, для обозначения к-рых не было греч. букв.

Лит.: Фридрих И., История письма, пер. с нем., М., 1979; см. также лит. при ст. *Коптский язык.*

А. И. Еланская.

КО́ПТЫ (араб. кибт, кубт, коптск. куптиос, от греч. Aigýptios — египетский), египтяне, исповедующие христианство, прямые потомки древних египтян. Живут гл. обр. в городах — Каире, а также в Асьюте (прозванном «столицей» К.), Ахмиме и др. Небольшие общины К. есть в Судане и странах Бл. Востока. Общая числ. св. 3,5 млн. чел. (1980, оценка). Говорят на *арабском языке*, *коптский язык* сохранился в богослужении.

До араб. завоевания 7 в. К. были осн. нас. Египта, создали своеобразное иск-во, впитавшее ант. и др.-егип. традиции. Значит. часть смешалась с егип. арабами, восприняв ислам. Мусульм. завоеватели разл. адм. и экономич. мерами добивались исламизации К.: земли монастырей передавали мечетям, немусульман облагали более высокими налогами, в т. ч. земельным. В связи с этим христианство удержалось прежде всего у части горожан, свободных от зем. налогов. При этом христианство К. впитало нек-рые черты ислама: они молятся, повернувшись на В., при входе в церковь снимают обувь, но остаются в головном уборе. Быт не отличается от быта арабов. Большая часть К. — служащие, ремесленники, торговцы, рабочие, незначительная часть — крестьяне.

Коптская церковь — монофиситского толка (есть К.-протестанты).

КОПЫТНЫЕ (Ungulata), надотряд млекопитающих. В Африке встречаются представители 4 отрядов — хоботных (африканский слон), парнокопытных

(свиньи, бегемоты, жираф, африканский буйвол, антилопы), непарнокопытных (зебры, носороги) и даманов, всего более 90 видов. Большинство видов К. — эндемики Африки. Разнообразие и обилие К. — характернейшая черта природы Африки, связанная с разнообразием условий. Процессу видообразования способствовало разделение континента поясом тропич. лесов, а также пустынями, протянувшимися от Сомали до Юго-Зап. Африки. К жизни в тропич. лесах приспособлены карликовый бегемот (см. *Бегемоты*), окапи, мн. виды дукеров, бонго, гигантская лесная свинья (см. *Свиньи*); в горных лесах — горная ньяла (см. *Ньялы*); в пустынях — аддакс, чёрная антилопа (см. *Лошадиные антилопы*), орикс, газели, бейра, спрингбок. В нац. парках Уганды, Танзании, Кении биомасса диких К. достигает 20 т на 1 км², значительно превышая биомассу домашних К. в тех же условиях. С падением численности К., осн. добычи кр. хищников Африки, снижается и численность последних. Во мн. странах Африки совм. разведение диких и домашних К. стало важным методом подъёма продуктивности жив-ва. *Л. М. Баскин.*

«КОПЬЁ НАЦИИ», см. *«Умконто ве сизве»*.

КО́РА, струнный щипковый муз. инструмент, арфообразная лютня. Распространена в странах Зап. Африки. Впервые описана англ. путешественником М. Парком в 1799. К. имеет длинную шейку и подставку (для струн), изготовленные из афр. розового дерева, большой полусферич. резонатор из бутылочной тыквы, покрытый кожаной мембраной, 21 струну из тонких полосок шкуры антилопы (в наст. время — из нейлона). Струны расположены под прямым углом к мембране двумя параллельными рядами (11 струн — на левой стороне подставки, 10 — на правой). Исполнитель — джали, сидящий на земле, держит К. перед собой почти в вертикальном положении, опираясь основанием шейки о землю. Звук извлекается щипком струн большим и указат. пальцами. Диапазон К. — более 3 октав. Используется как аккомпанирующий и сольный инструмент. Ныне включается в состав нац. ансамблей (напр., ансамбль в «Нац. балете Республики Гвинея-Бисау»).

Лит.: Knight R., Towards a notation and tablature for the Kora and its application, «Afrikan Music», 1971, v. 5, №1, p. 23—36; King A., The construction and tuning of the Kora, «African Language Studies», 1972, v. 13, p. 113. *О. В. Русанова.*



Кора.

КОРА́ЛЛОВОЕ ДЕ́РЕВО, эритрина (Erythrina), род растений сем. бобовых. Ок. 200 видов, в тропиках и субтропиках обоих полушарий. В Африке (гл. обр. в Юж.) неск. видов, растут во влажных субтропич. лесах, по побережью и на склонах гор у моря, в кустарниковых саваннах. Листопадные деревья выс. от 7 до 35 м, нек-рые виды с высокими подпорками. Длинные кораллово-красные цветки распускаются раньше листьев, привлекая птиц-нектарниц. Бобы четковидные, причудливо изогнутые; семена кораллово-красные (отсюда назв.). В Тропич. Африке около жилищ нередко выращивают Э. сенегальскую (E. senegalensis), или коралловый цветок, обычное дерево зап.-афр. саванн. Используется для колючих изгородей, ветрозащитных полос или как декор. дерево, листья — на корм домашнему скоту. Местное нас. применяет это растение в леч. целях. В нек-рых р-нах дерево считается священным. Семена используются в народных играх.

КОРА́Н (араб. кур'ан, букв. — чтение), гл. священная книга мусульман, собрание проповедей, обрядовых и юридич. установлений, заклинаний и молитв, назидат. рассказов и притч, произнесённых Мухаммедом (ок. 570—632) в форме «пророческих откровений» в Мекке и Медине между 610—632 и положивших начало религ. учению ислама.

Осн. содержание К. — осуждение язычества, проповедь идеи единого бога (аллаха) как первопричины жизни и первотворца мироздания, предупреждение о «страшном суде», описания ада и рая, полемика с язычниками, иудеями и христианами, назидат. рассказы о гибели народов, отвергнувших своих пророков, основанные на апокрифич. иудео-христ. преданиях и др.-араб. фольклоре, религ.-правовые предписания, определяющие «угодный богу» образ жизни и поведения мусульман, нек-рые правила обрядности и отправления культа. Осн. религ.-филос. идеи К., сюжеты мн. рассказов и притч восходят к бытовавшим в Аравии сектантским формам иудаизма и христианства.

Основателем коранич. экзегезы (толкования К.) считают Абдаллаха ибн аль-Аббаса (умер в 687 / 688), двоюродного брата пророка. Комментарии к К. были составлены на всех языках мусульм. Востока. На араб. яз. наиб. известны комментарии историка и богослова ат-Табари (умер в 923) и егип. просветителя 19 в. Мухаммеда *Абдо*.

Будучи преим. религ. и законодат. памятником, К. является в то же время одним из крупнейших памятников мировой лит-ры. Лит-ра всех народов мусульм. Востока насыщена цитатами из К., отголосками его мотивов и образов. Стилизация отд. стихов и сур К. содержится и в произв. многих зап.-европ. и рус. поэтов, писателей.

Тексты: Коран, пер. и комментарии И. Ю. Крачковского, М., 1963 (библ.).

Лит.: Бартольд В. В., Соч., т. 6, М., 1966; Массэ А., Ислам. Очерк истории, пер. с франц., 3 изд., М., 1982. *П. А. Грязневич.*

КОРДОФА́Н, плато в Судане, к З. от р. Белый Нил. Ср. выс. 500—1000 м. Выступ докембрийского кристаллич. основания Афр. платформы с островными горами, сложенными песчаниками (г. Темадинга, 1460 м). Цокольные равнины К. расчленены долинами временных водотоков системы Белого Нила. Климат субэкваториальный, с летними дождями (300—500 мм в год). Почвы красновато-бурые и красно-бурые. К. покрыт саванной, на С. — опустыненной, с невысокими акациями, на Ю. — умеренно влажной, травянистой, с акациями, баобабами, пальмами.

КОРДОФА́Н, историко-географич. область в Судане, между долиной Белого Нила на В., горами Дарфура на З., Сахарой на С. До появления в 16 в. араб. и арабизированных нубийских племён К. был населён многочисл. народами, говорившими на горнонубийских и кордофанских языках (часть из них сохранилась до нашего времени). К. полностью или частично последовательно входил в состав гос-в *Мероэ* и *Алоа*. Вплоть до 15 в. К. находился в сфере культурного влияния христ. *Нубии*. В нач. 16 в. К. покорили фунги, создатели султаната *Сеннар*, оставившие в городах К. (Бара и др.) свои гарнизоны. Почти одновременно сюда проникли арабизированные племена джалин, гудият и др. В кон. 16 в. К. был завоёван Сулейманом Солонгом, султаном *Дарфура*, надолго установившим власть фуров. Центром господства фуров в К. стал г. Эль-Обейд. В 17—18 вв. К. представлял собой конгломерат небольших гос. образований, независимых или полузависимых от Дарфура. Среди них — *Тегали*, Диллинг и др. Некрые политич. образования К. были эфемерны, напр. княжество, созданное племенем гудият во 2-й пол. 18 в., или владение Хамага Мухаммеда Абу-ль-Кайляка, фактического правителя Сеннара при султане Исмаиле (1769—76). Между отд. княжествами К. велась постоянная борьба за торг. караванные пути, плодородные земли и ренту. В 1821 К. был покорён тур.-егип. войсками и вошёл в состав Егип. Судана. В 1882 в юж. части К. восставшие махдисты освободили р-н, опираясь на к-рый они развернули всенар. *махдистов восстание*. С К. связаны и последние дни махдизма. Здесь в 1899 погиб халиф *Абдаллах вад (ибн) ас-Саид Мухаммед Туршайн*. С этого времени К. — провинция Судана.

Лит.: MacMichael H. A., A history of the Arabs in the Sudan, v. 1—2, Camb., 1922; Nadel S. F., The Nuba, L., 1947; Elles R. J., The Kingdom of Tegali, «Sudan notes and records», Khartoum, 1935, v. 18.

Ю. М. Кобищанов.

КОРДОФА́НСКИЕ НАРО́ДЫ, группа народов, живущих на плато Кордофан в Судане. Говорят на *кордофанских языках*. Объединяются в 5 групп: 1) *кадугли-кронго*, или тумтум (тумтум, тулеши, кейга, каронди, кронго, мири, кадугли, кача); 2) коалиб; 3) тегали-тагой (тегали, рашад, тагой, тумале); 4) талоди (талоди, лафофа, элири, масакин, тачо, лумун, эль-амира); 5) катла (катла, тима). По материальной культуре близки к К. н. племена горных *нубийцев* — даир, дадару, карко, вали и др. Общая числ. св. 0,6 млн. чел. (1980, оценка). Осн. занятия — богарное или поливное террасное земледелие, разведение кр. и мелкого рог. скота, сбор гуммиарабика. Развито изготовление медных и серебряных ювелирных изделий, керамики, поделок из кожи, дерева, кости и рога. К. н. — мусульмане-сунниты, часть сохраняет традиц. верования.

КОРДОФА́НСКИЕ ЯЗЫКИ, семья *конго-кордофанских языков*. Распространены на В. Судана и в горных р-нах Кордофана. К. я., по Дж. *Гринберг*у, делятся на 5 подгрупп: 1) коалиб, кандерма, хейбан, ларо, оторо, кавама, швай, тира, моро, фрунгор; 2) тегали, рашад, тагой, тумале; 3) талоди, лафофа, элири, масакин, тачо, лумун, эль-амира; 4) тумтум,тулеши, кейга, каронди, кронго, мири, кадугли, кача; 5) катла, тима. Гринберг объединил К. я. и нигеро-конголезские языки в единую конго-кордофанскую макросемью на основании существ. схождений в осн. словарном фонде, а также по ряду морфологич. соответствий, ведущее место среди к-рых принадлежит соответствиям в системе независимых личных местоимений ед. ч., а также соответствиям в показателях именных согласоват. классов, системы к-рых характерны для морфологии большинства К. я. Показателями классов служат префиксы, как правило, парные (для ед. и мн. числа) — в наиб. полном виде эта система представлена в языках 1-й и 3-й подгрупп, где насчитывается 13 парных согласоват. классов. В языках 4-й подгруппы система именных классов испытала существ. упрощения, в языках 5-й подгруппы она отсутствует (видимо, полностью утрачена), так же как в языках тагой и рашад 2-й подгруппы. Остальные языки 2-й подгруппы сохраняют систему в несколько редуцированном виде по сравнению с языками 1-й и 3-й подгрупп.К. я. относятся к числу малоизученных афр. языков. *В. Я. Порхомовский.*

КОРОКО́РО, полупустынная область в Вост. Африке, на С.-В. Кении. Поверхность слабоволнистая, полого понижающаяся с З. на В. от 500 до 200 м. Дренируется р. Васо-Ньиро. Скудная ксерофитная и суккулентная растительность (колючие акации, кактусовидные молочаи, отд. дернины невысоких злаков).

КОРОМА́НТИН (Koromantine), брит. форт на побережье *Золотого Берега*. Осн. в 1631. В 1636 захвачен голландцами, к-рые дали ему назв. Амстердам. Позднее неоднократно переходил от голландцев к датчанам и англичанам (окончательно закреплён за Великобританией в 1867). Назв. К. (центра работорговли) применялось европейцами по отношению к рабам, привозившимся с Золотого Берега. *В. А. Попов.*

КОРОРО́ФА (Kororofa), Кororafa, Корарафа, Кварарафа, Корнорфа, гос-во, сложившееся в 1-й пол. 2-го тыс. н. э. в басс. рр. Гонгола и Бенуэ (терр. совр. Нигерии) на основе этнич. группы джукун. К. — первонач. название одного из раннегос. образований хауса, возникшего в нач. 2-го тыс. н. э. к Ю. или Ю.-З. от *Кано* в р-не р. Гонгола. Со временем в древнюю К. проникли из Борну джукун, к-рые частично смешались с местным населением и образовали правящий слой К. Не позднее сер. 16 в. они переселились в басс. рр. Бенуэ и Гонголы. К 17 в. гос-во джукун превратилось в одну из наиб. мощных держав Центр. Судана. Правящая верхушка К. стремилась укреплять своё положение путём захвата богатств более развитых гос-в хауса. Предположительно целью участившихся в 17 в. походов К. на соседние гос-ва был захват рабов для последующей перепродажи их европейцам в городах дельты Нигера — Калабаре (у джукун — Атакпа или Апа) и, возможно, Бонни. Во 2-й пол. 17 в. правители К. контролировали терр., простиравшуюся, по-видимому, от страны игала (г. Ида) на З. до страны Биу (восточнее р. Гонгола) на В. и от страны Мисау (восточнее Кано) на С. до страны Вуркун, южнее р. Бенуэ в р-не г. Вукари. Особенности традиц. социальной организации джукун — наличие института священных царей, определение социального положения принадлежностью к кр. родовым группировкам, членов к-рых объединяли общее имя, духпокровитель, владение титулом и в нек-рых случаях родовая экзогамия, сочетание патрилинейного и матрилинейного родства и др. — позволяют предположить, что обществ. организация К. представляла собой переходную ступень от общинно-родового к классовому строю. После похода на Кано и Кацину в 1671 набеги джукун на гос-ва хауса прекратились, и К. исчезла с политич. сцены Центр. Судана.

Лит.: Meek C. K., A Sudanese kingdom. An ethnographical study of the Jukun-speaking peoples of Nigeria, N. Y., 1969; Riad M., The Jukun: an example of African migrations in the sixteenth century, «Bulletin de l'institut Français de l'Afrique Noire», Sér. B, 1960, t. 22, fasc. 3—4.

И. В. Следзевский.



Праздник урожая у коса. ЮАР.

КОРОСТО́ВЦЕВ Михаил Александрович (1900—1980), сов. египтолог, акад. АН СССР (1974). Чл. КПСС с 1929. В 1934 заочно окончил историч. ф-т Азерб. ун-та. В 1935—41 науч. сотрудник и учёный секр. Ленинградского отделения Ин-та истории АН СССР, в 1943—65 старший науч. сотрудник (в 1943—47 работал в Египте и Судане), с 1965 зав. отделом Др. Востока Ин-та востоковедения АН СССР. Автор многочисл. исследований по истории стран Др. Востока (особенно по филологии, религии и истории Др. Египта). Поч. д-р Египтологич. ин-та Карлова ун-та (1965), действит. чл. Франц. египтологич. об-ва (1958).

Соч.: Путешествие Ун-Амуна в Библ, М., 1960; Египетский язык, М., 1961; Писцы Древнего Египта, М., 1962; Иератический папирус 127 из собрания ГМИИ им. А. С. Пушкина, М., 1961; Введение в египетскую филологию, М., 1963; Религия Древнего Египта, М., 1976; Grammaire du néo-égyptien, M., 1973.

КОРХО́ГО (Korhogo), Корого, город на С. Респ. Кот-Дивуар, на шосс. дороге Феркеседугу—Одиенне. Адм. ц. деп. Корхого. 60 тыс. жит. (1980). Аэропорт. Центр с.-х. р-на (хлопчатник, табак, рис, кукуруза, ямс, просо, сорго, жив-во). Хл.-очистит., рисоочистит., текст., пищевкус. пр-тия.

КО́СА, амакоса, народ в ЮАР (Капская пров.). Числ. 5,6 млн. чел. (1983, оценка). Язык — коса, относится к *банту языкам*. Осн. традиц. занятие — разведение кр. рог. скота, подсобным занятием среди женщин было ручное земледелие. В совр. земледелии распространяется плуг. Была развита выплавка железа, изготовление оружия, плетение. Традиц. поселение — *крааль*. Распространено отходничество на фермы и пром. пр-тия. Христианство

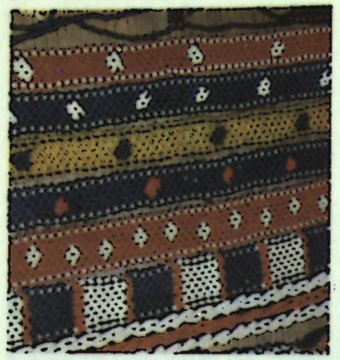

Пояса из бисера. Коса. ЮАР.

и синкретич. секты сочетаются с культом предков.

КО́СА ЯЗЫК, один из *банту языков*. Относится к подгруппе нгуни зоны S (классификация М. *Гасри*). Распространён в вост. р-нах Капской пров. ЮАР. Число говорящих на К. я. св. 5,45 млн. чел. (1980, оценка). К. я. имеет диалекты гцалека, нзамбе, нгика, тхембу, бомвана, мпондомсе, мпонде, кесибе, из к-рых 2 последних обладают значит. отличиями от других.

Особенность фонетики — наличие щёлкающих согласных звуков (субстрат *койсанских языков*), представленных 3 осн. фонемами (дентальный — c; палатоальвеолярный — q; латеральный — x) с разл. вариантами (назализованными, озвончённными и т. п.). Имеется 15 именных согласоват. классов.

Лит. К. я. базируется на диалектах гцалека, нзамбе и нгика. На нём издаются с кон. 19 в. газеты, ведётся преподавание в нач. школе, радиовещание. Художеств. лит-ра развивается с нач. 20 в. Письменность на основе лат. алфавита. В 1931 была регламентирована орфография К. я., введены дополнит. обозначения для нек-рых звуков.

Лит.: Mc Laren J., A Xhosa Grammar, L.—N. Y., [1939]; Doke C. M., The Southern Bantu languages, L., 1954.

Mc Laren J., A concise Xhosa — English dictionary, L. — N. Y., [1955].

Н. В. Охотина.

КОСЕ́ЙЛА, Касила ибн Ламзам (?—688), вождь берберов — ауреба, аголлид (правитель) берберо-христ. гос. образования Джедар (на терр. совр. Алжира), вассал Византии, возглавивший после 647 борьбу берберов против арабов. В 674 потерпел поражение от араб. наместника Кайруана Абу-ль-Мухаджира, в бою около Тлемсена был взят в плен. В 683 бежал из плена; объединив силы берберов и византийцев, в авг. 683 разбил при Табудеосе (Тахуде) близ Бискры араб. наместника Ифрикии *Окбу ибн Нафи*, отвоевал ряд терр. юго-восточного Магриба (быв. Византийская Триполитания; в 685 был взят и разрушен Кайруан), провозгласил себя «государем всей Ифрикии и Магриба». В 688 араб. войска под командованием Зухейра ибн Кайса вторглись в Ифрикию; в сражении при Миммише (Мемсе) в 50 км от Кайруана К. потерпел поражение и был убит; созданное им гос-во распалось.

Н. А. Иванов.

КОСИПО́, тиама, сапеле, коммерч. название древесины разных видов *энтандрофрагмы*.

КОСИТСИЛЕ (Kgositsile) Уильям Киорапетсе (р. 1938), поэт ЮАР, критик. По этнич. принадлежности зулу. Пишет на англ. яз. Участник нац.-освободит. движения. С 1961 в эмиграции, ныне живёт в Танзании. Являясь чл. АНК, ведёт активную политич. работу. Автор сб-ков стихов «Раскованный дух» (1969), «К Мольбе» (1970), «Моё имя — Африка» (1971), «Здесь опасно жить» (1974), в к-рых гневно обличает расовое неравенство, призывает народ включиться в борьбу за справедливость.

Соч. в рус. пер. — [Стихи], в сб-ках: Голоса доброй надежды, М., 1975; Линии наших рук, М., 1983.

Л. Б. Саратовская.

КОСО́КО (Kosoko) (? — 1872), правитель Лагоса в 1845—51. В 1845 поднял восстание против своего дяди Акитойе, к-рый не пользовался влиянием среди населения о-ва и искал поддержки у англичан. Провозглашённый правителем Лагоса, К. выслал с о. Лагос англ. купцов, не допускал на остров миссионеров. Заручившись поддержкой правителя Дагомеи, в июне 1851 предпринял вместе с отрядами Порто-Ново и г. Исейин нападение на Бадагри; дома миссионеров и англ. купцов были сожжены. Осенью 1851 Великобритания начала захватнич. действия против Лагоса (см. *Лагос-английская война 1851*). В декабре отряды К., боровшиеся против англ. колон. экспансии, потерпели поражение и отступили в Эпе (к В. от Лагоса). В авг. 1853 К. возглавил новое восстание населения Лагоса против англичан и утвердившегося в Лагосе с их помощью Акитойе. Восстание было подавлено.

Лит.: Зотова Ю. Н., Английская экспансия в дельте Нигера во второй половине XIX в., М., 1970, гл. 1; Eminent Nigerians of the nineteenth century, Camb., 1960; Ajayi J. F. A., The British occupation of Lagos. 1851—1861. A critical review, «Nigerian Magazine», 1961, № 69, p. 96—105.

Ю. Н. Зотова.

КО́ССА (Cossa) Моди Буман (р. 1941), живописец Гвинеи. Учился на ф-те декорац. иск-ва ВГИКа в Москве. Наряду с тематикой, посвящённой нац.-освободит. борьбе народов Африки («Могила империализма», 1971), работает в области бытового жанра и пейзажа («Вечеринка», 1974; «Полевые работы», 1974). Для творчества К. характерен постепенный переход от подробного повествования к более обобщённой и широкой живописной манере.

Лит.: Григорович Н., Шандицова Т., Искусство Гвинеи, «Искусство», 1976, № 9.

Н. Е. Григорович.

КО́СТИ (Kosti), город в центр. части Судана, на левом берегу Белого Нила. 39 тыс. жит. (1978). Узел автодорог и станция на ж. д. Ньяла — Сеннар; порт. Торг. центр с.-х. р-на (хлопок, арахис, кукуруза, рис, бобовые). Пр-тия пищ. пром-сти. Стр-во (1982) нефтепереараб. з-да.

КО́ТА, бакота, кута, окота, народ, живущий в верх. течении р. Огове в Габоне и соседних р-нах Конго. К. близки мбао (бамбао), ндаса, ндомо, чамей, вумву, мбангве, унгом, икота и др. Общая числ. К. 55 тыс. чел. (1983, оценка). Язык относится к *банту языкам*. Осн. занятие — тропич. мотыжное переложное земледелие, у части — рыб-во и разведение мелкого рог. скота. Развиты отходничество на лесные промыслы, обработка дерева, слоновой кости, плетение. К. сохраняют традиц. верования, часть — христиане.

КО́ТА ИСКУ́ССТВО. Изобразит. иск-во кота богато разл. иконографич. типами. Наиб. известностью пользуются навершия реликвариев (кобо) и т. н. мбулу-нгулу, или мбулу-вити, — небольшие плоские статуэтки, представляющие собой чрезвычайно схематическое изображение человеческой головы, покоящейся на ромбовидном или столбообразном основании. У женских мбулу-нгулу личины вогнутые, у мужских — выпуклые. Голова составляет приблизительно $^1/_2$ общей высоты скульптуры. Как правило, мбулу-нгулу декорируются накладками из латуни или медной проволоки. Формы личин мбулу-нгулу очень разнообразны — от схематичного, сильно геометризованного изображения (обычно чеканного по латуни) до настолько условного, что в нём трудно узнать изображение человека. Иногда голова увенчана изображением полумесяца (вогнутой стороной вниз).

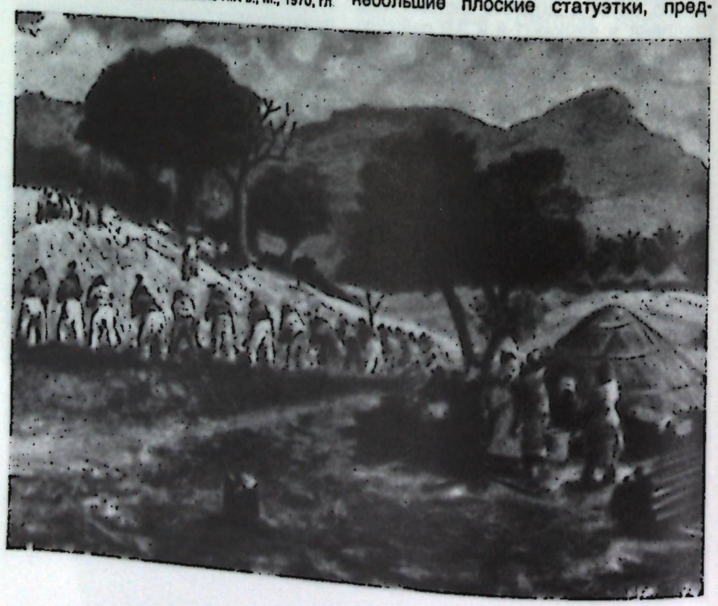

М. Б. Косса. «Полевые работы». 1974.

Многочисл. типы полихромных масок кота, используемые в обрядах инициации, по схематизму исполнения вполне сопоставимы с мбулу-нгулу. В нек-рых масках реальные формы человеческого лица сведены к простейшим прямоугольным объёмам, в других — личины сильно стилизованы (круглый тип лица) и детализированы. Кота создают также реалистич. маски — личины с лицом, окрашенным в белый цвет, и с «азиатским» разрезом глаз, характерные и для ряда др. народов Африки.

Лит.: Paulme D., African sculpture, N.Y., 1962; Zaslavsky W. R., African art in cultural perspective: an introduction, N. Y., 1973; Segy L., African sculpture speaks, 4 ed., N.Y., 1975.

П. А. Куценков.

КОТА́НЕ (Kotane) Мозес Мауане (1905—1978), деятель юж.-афр. коммунистического, рабочего и нац.-освободит. движения. Род. в Тампосстаде (Трансвааль) в афр. крест. семье. С 13 лет в услужении у белого фермера. В 1920—22 учился в нач. школе, затем был горнорабочим, работал в пекарне. В 1928 вступил в АНК Юж. Африки, в 1929 — в Коммунистич. партию; с 1929 чл. её ЦК. В 1931—32 учился в СССР. В 1933—34 и с 1938 ген. секр. компартии. С 1946 чл. Нац. исполкома АНК. Неоднократно подвергался арестам и преследованиям со стороны властей.



1. Боевой топор. Кота. Музей антропологии и этнографии им. Петра Великого, Ленинград. 2. Фигурки из дерева и меди. Габон.

К. внёс большой вклад в организац. и идейно-политич. укрепление рядов Юж.-Афр. коммунистич. партии (ЮАКП), в разработку стратегии и тактики партии, в сплочение разл. отрядов нац.-освободит. движения, в формирование и упрочение боевого союза между ЮАКП и АНК. В 30-х гг. К. вёл последоват. борьбу против действовавшей в партии левацко-сектантской группировки, в 1950—53 под его руководством была осуществлена реорганизация компартии применительно к условиям подполья. К. был последовательным интернационалистом, верным другом СССР. Награждён сов. орденом Дружбы народов (1975).

Лит.: Бантинг Б., Мозес Котане — южноафриканский революционер. Политическая биография, пер. с англ., М., 1979.

А. Ю. Урнов.

КОТ-ДИВУА́Р, с 1986 название государства *Берег Слоновой Кости*.

КОТЕ́Й (Kotey) Дейвид (р. 1951), ганский спортсмен; чемпион мира по боксу среди профессионалов в полулёгком весе (1975—76).

КОТО́КО, макари, мантаге, мадаганье, мида, сао, со, народ в Камеруне и Чаде, живут по рр. Логоне и Шари к Ю. от оз. Чад. Общая числ. 200 тыс. чел. (1983, оценка). К К. близки будума (иедина), живущие на о-вах оз. Чад. Язык чадской ветви *афразийских языков*. К. занимаются тропич. земледелием, скот-вом, рыб-вом. Исповедуют ислам.

КОТОНУ́ (Cotonou), город на Ю. Бенина. 250 тыс. жит. (1979). Порт на берегу Гвинейского зал. (вывоз ядер пальмовых орехов и масла, кофе, хлопка, копры, используется также Нигерией и Нигером). Ж. д. связан со столицей Порто-Ново. Аэропорт. Экономич. ц. Бенина. Произ-во пальмового масла, парфюмерных изделий, пива, безалкогольных напитков. Произ-во цемента (из импортного клинкера), текст. ф-ка (по набивке суровых тканей). Небольшие предприятия хим. пром-сти, произ-во стройматериалов и др. Гвоздильный з-д, з-д по сборке автомобилей и велосипедов. ТЭС. Ботанич. сад. В 15 км к С. от К. — ун-т.

Возник в 1-й пол. 19 в. на месте небольшого приморского селения. После запрещения работорговли использовался *Дагомеей* как тайный перевалочный пункт для отправки рабов на невольничьи суда. В февр. 1890 был захвачен французами. В 1894 вошёл в состав колонии Дагомея.

Л. О. Низская.

КОУП (Соре) Джек (р. 1913), писатель ЮАР европ. происхождения. Пишет на англ. яз. Получил журналистское образование в Дурбане. В романе «Прекрасный дом» (1955, рус. пер. 1960) обратился к героич. прошлому зулу, изобразив их борьбу против англо-бурских колонизаторов в нач. 20 в. В романе «Золотая иволга» (1958, рус. пер. 1970) подверг критике социальные устои, расизм в ЮАС. Проблеме столкновения традиц. уклада жизни с бурж. отношениями посвящён его роман «Заклинатель дождя» (1971). В рассказах (сб. «Прирученный бык», 1960, рус. пер. 1963, и др.) К. правдиво повествует о тяжёлой жизни небелого населения ЮАР, о «цветном барьере», разделяющем белых и чёрных, о дружбе между простыми людьми разных рас, о росте самосознания африканцев.

Соч.: Albino, L., 1964; The student of Zend, L., 1972; Alley cat and other stories, L., 1973.

Лит.: Картузов С. П., Ошис В. В., Литература Южно-Африканской Республики, в кн.: Современные литературы Африки. Восточная и Южная Африка, М., 1974.

С. П. Картузов.

КОФЕ́ЙНОЕ ДЕ́РЕВО, кофе (Coffea), род древесных растений сем. мареновых. В Африке 10 дикорастущих видов, от Сенегала до Эфиопии, в первичных лесах и в горах. К. д. аравийское (C. arabica) в речных долинах Эфиоп. нагорья (Эфиопия) образует местами заросли на выс. 1000—2000 м. Вечнозелёный кустарник с кр. кожистыми листьями и белыми ароматными цветками, образующимися прямо на стволе и на ветвях. Плоды (как и др. видов) — красные округлые ягоды, т. н. кофейные бобы. К. д. либерийское (C. liberica) встречается в Либерии, в Кот-Дивуар и Анголе. В подлеске дождевых экв. лесов в саваннах басс. р. Конго произрастает К. д. конголезское, или мощное (C. robusta, или C. canephora).

Культивируют в Африке 4—5 видов ради семян, содержащих 0,6—2,7% кофеина. Наиб. распространён аравийский вид, занимает до 90% площади, отведённой под К. д. Возделывается в тропиках на выс. более 1200—1500 м над ур. м., где осадков не менее 1300 мм. К. д. конголезское выращивают в предгорьях, на выс. ниже 1200 м над ур. м. Жаростойкий вид. Идёт для получения растворимого кофе. Наиб. теплолюбивый вид — К. д. либерийское — возделывают в странах Зап. Африки, в р-не экватора, на приморской равнине.

В 1981 общая площадь под К. д. в Африке ок. 3,6 млн. га, валовой сбор

Плоды кофейного дерева.



1,288 млн. т, ср. урожайность 3,6 ц с 1 га. Осн. сорта: Мундо, Ново, Катурра.

Н. А. Базилевская.

КОФИ́ (Kofi) Винсент Аквети (1923—1980), ганский скульптор, педагог. Учился в колледже в Ачимоте, затем в Королев. колледже иск-ва в Лондоне (1952—55). В 60-х гг. руководил художеств. отделением пед. колледжа в Виннебе в Гане. Работал преим. в дереве, используя нар. традиции, стремясь выявить художеств. качества материала. В лучших работах («Мать и дитя», «Барабанщик», «Трубач») К. достигает



В Кофи. «Мать и дитя». Дерево.

монументальности подчёркнуто весомых форм, пластич. чёткости композиции, внутр. напряжённости драматизиров. образов. Ряд произв. К. носит аллегорич. характер («Пробуждение Африки», «Революция»).

Соч.: Sculpture in Ghana, Accra, 1964.

Лит.: Beier U., A sculptor from Ghana, «Black Orpheus», 1961, № 9; A recorded interview with Ghanaian sculptor Vincent Kofi, «Cultural events in Africa», 1968, № 43, p. 1—4.

А. Х. Грансберг.

КОФОРИДУ́А (Koforidua), город на Ю.-З. Ганы. Адм. и хоз. центр Вост. обл. Св. 100 тыс. жит. (1982, оценка). Развито кустарное произ-во. Произ-во пальмового масла, фруктового сока. Ж.-д. мастерские. ГЭС в г. Акосомбо. Ж.-д. станция на линии Кумаси — Аккра. Шосс. дорогой соединён с Аккрой.

КО́ФФИ (Koffi) Гадо (р. 1913), драматург и театр. деятель Респ. Кот-Дивуар, один из основоположников афр. т-ра. В 1937 окончил школу У. Понти в Дакаре. В 1938 участвовал в организации Туземного т-ра в Абиджане, в к-ром дебютировал как драматург и режиссёр. Им написаны и поставлены пьесы «Смерть Конде Иоа» (1938), историч. драма, направленная против беззакония колонизаторов, сатирич. комедии «Наши жёны» (1940) и «Мой муж» (1941), драма антиколон. направленности «Песнь возвращения» (1943). В 1954 после возобновления работы т-ра под назв. «Культурный и фольклорный кружок» стал одним из его руководителей. Поставил в нём свои пьесы «Иаонда» (1954) о пережитках матриархата (в 1960 показана на гастролях в Париже в Т-ре Наций), «Женитьба Согоны» (1956).

Н. И. Львов.

КОФФИФОНТЕ́ЙН (Koffiefontein), группа м-ний алмазов в ЮАР, в р-не г. Коффифонтейн. Включает 17 кимберлитовых трубок и даек. Наиб. крупные: К., Эбенизер, Клипфонтейн. Известны и разрабатываются с сер. 18 в. Ср. содержание алмазов 0,09 кар/т (ювелирные сорта — 52%, св. 38,6% — более 1 кар). Год. добыча алмазов ок. 410 тыс. кар (1977).

КОЭ́Н (Cohen) Марсель (1884—1976), франц. языковед-африканист, семитолог и специалист по общему языкознанию. Чл. КП Франции. В 1911 окончил Сорбонну. В 1911—50 проф. Школы живых вост. языков, в 1926—50 — Ин-та этнологии во Франции. Автор работ по общему языкознанию, в т. ч. по проблемам социологии языка, теории и истории письма, культуры речи. Занимался исследованием *афразийских языков*, в т. ч. *семитских языков*. Основатель совр. франц. школы эфиопистики, создал фундамент. труды по *амхарскому языку* и др. семитским языкам Эфиопии.

Соч.: Traité de langue amharique, P., 1936; Nouvelles études d'éthiopien médional, P., 1939; Essai comparatif sur le vocabulaire et la phonétique du chamito-sémitique, P., 1947.

КПЕ́ЛЛЕ, герзе, гбезе, гберезе, кпесе, песси, народ, живущий в центр. Либерии, между рр. Сент-Джон и Сент-Пол, и на Ю. Гвинеи, в окр. Нзерекоре. Общая числ. 670 тыс. чел. (1983, оценка). Язык относится к *манде языкам*. К. занимаются тропич. мотыжным земледелием, сбором плодов масличной пальмы, охотой, рыб-вом, ремёслами: кузнечным, гончарным, ткацким, плетением, резьбой по дереву (барабаны, маски). Сохраняются традиц. вѐрования, есть мусульмане, христиане-протестанты, приверженцы христ.-афр. сект.

КРА́АЛЬ (голл. kraal, искажение португ. curral — скотный двор, загон для скота), поселение скотоводч. народов Юж. Африки. Поставленные по кругу разборные хижины образуют внутри площадь, служащую загоном для скота. Снаружи К. часто обнесён изгородью. У зулу неск. К., принадлежащих одному клану, объединялись в общину во главе со старейшиной, общины объединялись в округ, к-рый подчинялся военачальнику, ближайшему советнику и помощнику инкоси (правителя) — индуне. К. был ядром клановой системы гос-ва зулу.

С. А. Аблина.

КРАВЕЙРИ́НЬЯ (Craveirinha) Жозе (р. 1922), мозамбикский поэт, журналист. Пред. Ассоциации мозамбикских писателей (1983). В 1965 за связи с партией ФРЕЛИМО был арестован. Автор сб-ков стихов «Шигубо» (1964) и «Гимн богу Гудрона» (1966, на итал. яз.), «Камера 1» (1980). Поэзия К. характеризуется бунтарством, полемич. тоном; в ней нашли отражение осн. процессы, порождённые колонизацией, — ломка коренных устоев, уничтожение афр. традиц. культуры.

Соч. в рус. пер. — [Стихи], в сб.: Поэзия Африки, М., 1973; Избранное, М., 1984.

Е. А. Ряузова.

КРАСНО́В Андрей Николаевич (1862—1914), рус. ботаник и географ. В 1885 окончил Петербургский ун-т. В 1889—1911 проф. Харьковского ун-та. В 1912 основал Батумский ботанич. сад. К. опубл. св. 300 работ, многие из к-рых посвящены результатам науч. поездок по России и зарубежным странам, гл. обр. с целью изучения субтропич. культур. В 1895 К. как участник экспедиции И. Н. *Клингена* посетил Каир. Свои впечатления описал в письмах «Из колыбели цивилизации» (1898). Летом 1898 К. снова посетил Египет, проехав от Суэца до Каира.

Лит.: Липшиц С. Ю., Краснов А. Н. (1862—1914), в кн.: Отечественные физико-географы и путешественники, М., 1959.

КРА́СНОЕ ДЕ́РЕВО, махагони, красная или красно-коричневая древесина тропич. деревьев, также называемых К. д. В Тропич. Африке наиб. распространены К. д. из сем. мелиевых; виды кайи, энтандрофрагмы, гуареи (Guarea) и др. В Юж. Африке красную древесину даёт птероксилон обликвум (Ptaeroxylon obliquum). Древесина срубленных деревьев б. ч. светлая, желтоватая или розовая, затем под влиянием света становится красной или красно-коричневой. Древесина афр. К. д. широко экспортируется.

Н. А. Базилевская.

КРА́СНОЕ МО́РЕ (назв. от водорослей Frishodesmuim erythracum, скопления к-рых придают воде красноватый цвет), море Индийского ок., между Аравийским п-овом (Юго-Зап. Азия) и Африкой. В Африке омывает берега Египта, Судана, Эфиопии. На С. соединяется Суэцким каналом со Средиземным м., на Ю. — Баб-эль-Мандебским прол. с Аденским зал. Аравийского м. Дл. 1932 км, шир. до 305 км, пл. 460 тыс. км², объём воды 201 тыс. км³. Ср. глуб. 437 м, наиб. — 3039 м.

Берега К. м. изрезаны слабо, их очертания в основном предопределены сбросовой тектоникой, зап. и вост. берега почти на всём протяжении параллельны друг другу. В сев. части моря — заливы Суэцкий и Акаба, разделённые Синайским п-овом. В геотектонич. отношении впадина К. м. представляет собой рифт, генетически связанный с системой рифтов Аденского зал. и рифтовых долин Вост. Африки. Климат тропич. муссонный, но отличается большой сухостью (осадков от 30 мм в год на С. до 200 мм на Ю.). Характерны пылевые туманы и миражи. Поверхностные течения имеют сезонный характер. Ср. темп-ры воды на поверхности в феврале от 18 до 26°С, в августе от 27 до 32°С. Небольшой приток пресных вод и интенсивное испарение (слой воды 3,5 м в год) ведут к сильному повышению солёности (38—42‰). Приливы полусуточные (до 0,6 м в открытой части моря). Растит. мир качественно беден, но животный мир довольно богат и разнообразен: дельфины, дюгони, гигантские мор. черепахи, более 440 видов рыб. Рыб-во, добыча жемчуга. К. м. — кратчайший мор. путь из Европы в Азию и Австралию. Гл. порты: Суэц (Египет), Порт-Судан (Судан), Массауа (Эфиопия), Джидда (Сауд. Аравия), Ходейда (ЙАР).

КРА́СНЫЙ МОНАСТЫ́РЬ, Дейр-эль-Ахмар, коптский монастырь в Египте, около *Белого монастыря*, к-рому близок по архитектуре, но сложен из обожжённого кирпича. Основан в 5 в., имеет 3-нефную базилику с 3-конховой апсидой.

КРА́УТЕР (Crowther) Сэмюэл Аджай (1806?—1891), нигерийский просветитель, учёный-лингвист, первый епископ-африканец (1864) в брит. Зап. Африке. По этнич. принадлежности йоруба (подразделение эгба). В 13 лет был продан в рабство португальцам. Однако корабль с рабами был перехвачен англичанами, и К. перевезён в Сьерра-Леоне. Был взят под опеку Церковно-миссионерским об-вом (ЦМО). Окончил духовный колледж Фура-Бей. В 1843 возведён в сан священника. Служил в миссии ЦМО в Лагосе (1845), Абеокуте (1846). В дельте Нигера основал Нигерийскую миссию (1864), состоящую целиком из африканцев. В 1867—79 возглавлял миссионерскую деятельность на Нигере и в глубинных р-нах Йорубы. К. видел в христианстве средство приобщения африканцев к просвещению и прогрессу. Составил словарь (1843) и грамматику (1852) яз. йоруба, словарь яз. игбо (1882), букварь нупе (1852). Перевёл неск. книг Библии на яз. йоруба, руководил переводом и изданием религ. книг на нигерийские яз. В 40—50-х гг. был использован англичанами для проникновения в глубинные р-ны по Нигеру. В 1851 фактически способствовал аннексии Лагоса. В 1890 уволен в отставку англичанами. В 1891 поддержал идею создания на Нигере независимого в рамках англиканской церкви пастората под руководством афр. миссионеров.

Соч.: A Second Narrative of Samuel Ajayi Crowther's early life, «The Bulletin of the Society for African Church History», 1965, v. 2, № 1; Experiences with Heathens and Mohammedans in West African, L., 1892.

Лит.: Катагощина И. Т., Интеллигенция Нигерии. Становление и роль в политической жизни страны, М., 1977; Френкель М. Ю., Общественная мысль Британской Западной Африки во второй половине XIX в., М., 1977; Ajayi J. F. A., Christian missions in Nigeria. 1841—1891. The making of a new elite, Evanston, 1965; Eminent Nigerians of the nineteenth century, Camb., 1960.

И. Т. Катагощина.

КРАЧКО́ВСКИЙ Игнатий Юлианович (1883—1951), сов. арабист, один из создателей школы сов. арабистики, акад. АН СССР (акад. Росс. АН с 1921). Окончил ф-т вост. языков Петербургского ун-та (1905). С 1910 приват-доцент, с 1918 проф. Петроградского, затем Ленинградского ун-та. Автор трудов по лит-ре, языку и истории арабов в ср. века и новое время. Опубл. мн. памятники ср.-век. и совр. араб. лит-ры. Автор фундамент. исследования по истории геогр. лит-ры в странах мусульм. Востока, комментированного рус. перевода Корана, работ по истории востоковедения; зачинатель изучения новоараб. лит-ры и истории культурного возрождения в араб. странах 19 — нач. 20 вв. Занимался изучением арабо-христ. лит-ры, а также лит-ры и культуры ср.-век. Эфиопии. Инициатор создания и руководитель Ассоциации арабистов СССР. Чл. ряда зарубежных академий и востоковедных об-в (АН в Дамаске, Королев. азиат. об-ва Великобритании и Ирландии, Нем. востоковедного об-ва, Фламандской, Польской, Иранской АН и др.). Гос. пр. СССР (1951).

Соч.: Избр. соч., т. 1—6, М.—Л. 1955—60.

Лит.: Игнатий Юлианович Крачковский. Сост. И. Н. Винников, М.—Л., 1949 (АН СССР. Материалы биобиблиографии ученых СССР).

КРЕА Анри (р. 1933), алж. поэт и прозаик. Пишет на франц. яз. В ритмах свободного стиха выразил патетику алж. революции (сб. «Великий день», 1956), её всенар. размах (сб. «Первая свобода», 1957, рус. пер. 1959) и героизм (сб. «Революция и поэзия едины и нераздельны», 1957; 2 доп. изд., 1960). Произволу колонизаторов, «звериному гневу» карателей поэт противопоставил надежды «воскресшего народа», узревшего «контур свободы» и справедливости (поэма «Добрый народ», 1957), интернац. солидарность с Парижем баррикад «далёких, славных лет...». В 1960 К. создаёт стихотворение «Красный город Алжир». Полнота жизни природы (сб. «Кедр, гранат», 1960) ассоциируется у К. с созидат. порывом раскрепощённого человека (сб. «Заговор равных», 1964). В пьесах К. запечатлены социальные и нравств. перемены на алж. земле — трагедия «Землетрясение» (1958), фарс «На берегу реки» (в сб. «Алжирский театр», т. 1, 1962). Герой романа «Джамаль» (1961), действие к-рого происходит в Алжире в 1953—58, вступает в стан сражающихся бойцов революции во имя свободы и достоинства народа. «Могила Югурты» (1968) — первая в алж. лит-ре историч. повесть о Нумидии и Югуртинской войне (111—105 до н. э.).

Соч.: Longue durée, P., 1955; Poésie intemporelle, Gen., 1961; Poèmes en forme de vertige, P., 1967; Inconnues, P., 1975; в рус. пер. — [Стихи], «Иностр. лит-ра», 1959, № 12; в сб.: Поэзия Африки, М., 1973; Красный город Алжир, в сб.: Утро моего народа, М., 1977.

Лит.: Джугашвили Т. Я., Литература Алжира, в кн.: Литературы Африки, М., 1979, с. 135—39; Déjeux J., Littérature Maghrébine de langue française, [Ottawa], 1973; La poésie contemporaine de langue française depuis 1945, P., 1973, p. 646—49.

В. П. Балашов.

КРЕСТО́ВНИК (Senecio), род растений сем. сложноцветных. Ок. 1500 видов, на всех континентах в умеренном, тропич. и субтропич. поясах. В Африке св. 100 видов, от Юж. Марокко (горы Атласа) до Сенегала, Гвинеи и Камеруна на З. и Эфиопии, Сомали, Кении и Танзании на В. Ок. 70 видов в пустынях Юж. Африки, преим. в Трансваале (ЮАР), в пустыне Калахари, и ок. 10 видов на Мадагаскаре. Травы, полукустарники, кустарники с прямостоячим, распростёртым или

Заросли крестовника.



лазающим стволом и древовидные формы выс. до 6—8 м. В Юж. Африке преобладают суккуленты — безлистные или с мясистыми листьями. Растут в травянистых саваннах, в лесах, горных ущельях и в пустынях. Древовидные формы К. встречаются только в горах Вост. Африки (Килиманджаро, Рувензори и Кения) на склонах и в ущельях, до выс. 4500 м, образуя иногда леса. Могут образовывать т. н. розеточные формы, у к-рых ствол почти не ветвящийся, завершающийся розеткой мясистых листьев (напоминающих агавы) с соцветиями неярких жёлтых цветков в центре.

КРЕСТЬЯ́НСТВО в Африке в отличие от развитых стран ещё не представляет собой единого сформировавшегося целого. Здесь это социальная группа, занятая производством сельскохозяйственной продукции, состоящая из мелких с.-х. производителей, в том числе общинников, ведущих полунатуральное хозяйство, и собственно крестьян, владеющих небольшим наделом, стадом или работающих по найму на плантациях или пастбищах. Крестьянство составляет $^2/_3$ населения континента. Основу социальной организации афр. К. до недавнего времени составляли разл. типы общины — от родовой общины племён охотников-собирателей экв. лесов до развитой соседской общины раннеклассовых обществ. Взаимоотношения членов таких общин строились на основе личной взаимозависимости и подчинения, определяемых иерархич. структурой родо-племенной организации. В целом эти отношения носили и продолжают носить архаичный, доклассовый или раннеклассовый характер. Эксплуатация Африки в качестве сферы приложения иностр. монополистич. капитала и превращение её в поставщика на мировой рынок ценных видов минер. и растит. сырья глубоко деформировали традиц. социальные структуры, но не уничтожили их. В странах, где ко времени установления колон. господства сформировался класс феод.-зависимого К., феод. эксплуатация заметно усилилась. В тех странах и р-нах, где ко времени колон. завоевания всё ещё господствовали родо-племенные отношения (большинство р-нов Тропич. Африки), установление колон. господства привело к ускорению процесса их разложения и возникновению во мн. р-нах зависимого К., попадавшего под двойной гнёт — колонизаторов и родо-племенной верхушки.

Насаждение в афр. колониях капиталистич. х-в в ряде р-нов сопровождалось насильств. экспроприацией земли у землепользователей — крестьян и родо-племенных групп и объединений. Создание капиталистич. плантац. х-в не привело, однако, к образованию армии с.-х. рабочих. Наиб. заметная фигура этого периода в плантац. х-ве — это крестьянин-отходник, не порвавший связи с общиной и с землёй, к-рой он владел на правах члена этой общины. Часть продукта крестьянина безвозмездно отчуждалась под воздействием

разл. методов внеэкономич. принуждения, в т. ч. посредством налогообложения.

Возникновение и развитие товарного произ-ва, ориентированного на экспорт, особенно после 2-й мировой войны, привели во мн. странах Африки к развитию частнокрест. землевладения. Однако частнокрест. землевладение, как правило, не достигало кр. размеров, произво осуществлялось преим. на традиц., докапиталистич. основе. Преобладал тип потребит. х-ва.

К. Африки, заинтересованное в ликвидации колон. господства, упразднении феод. и полуфеод. отношений, проведении радикальных агр. преобразований, явилось одной из гл. сил нац.-освободит. движений.

Совр. К. развивающихся стран Африки представлено разнородными слоями сел. населения, характеризуется множеством переходных групп и категорий, ещё не вполне определившихся в классовом отношении. Поскольку экономика развивающихся стран оказалась включённой в мировую капиталистич. систему х-ва в качестве зависимого элемента, а старые производств. отношения не были устранены, капиталистич. трансформация с. х-ва идёт по консервативному пути. Соответствующий характер имеет и процесс разложения К. Его отличит. чертой является «непролетарское обнищание» трудящихся, к-рую В. И. Ленин характеризовал как «...низшую и худшую форму разложения крестьянства» (Ленин В. И., Полн. собр. соч., 5 изд., т. 4, с. 56). Пауперизирующийся производитель во мн. развивающихся странах Африки становится массовым представителем сел. населения. Это мелкий арендатор-издольщик или мелкий «самостоятельный хозяин», обладающий вследствие ростовщич. закабаления только «призрачной собственностью» (см. К. Маркс, в кн.: Маркс К. и Энгельс Ф., Соч., 2 изд., т. 46, ч. 1, с. 502), обременённый личной и долговой зависимостью с.-х. рабочий с зем. наделом или без него. Зажиточные слои К. широко используют старые способы присвоения: рентная эксплуатация, ростовщич. закабаление производителя, угнетение его методами торг. посредничества, изъятие части фонда жизненных средств работника на основе традиц. отношений господства и подчинения и т. д. Из зажиточной деревенской верхушки лишь узкая прослойка становится капиталистич. предпринимателями.

В целом эволюция К. в большинстве развивающихся стран Африки идёт в таком направлении, когда процессы его расслоения и разорения опережают процессы становления капитализма, «имеет место эксплуатация со стороны капитала без капиталистического способа производства» (там же, т. 46, ч. 2, с. 367). Из К. интенсивно выделяются беднейшие слои населения, образующие осн. источник пополнения рядов урбанизированных пауперов и люмпенов.

По охвату сел. населения, размерам обрабат. площади земель и величине затрат труда в с. х-ве общинный уклад, базой к-рого служит мелкое, натуральное в своей основе крест. х-во, является наиб. распространённым в афр. деревне. Общинное К. — самая отсталая в социально-экономич. и культурном отношении часть общества в афр. странах. Для него характерны низкий социальный и политич. статус, агр.-технич. отсталость земледелия, низкий уровень производительности труда, мелкий размер семейного х-ва, натуральный и полунатуральный характер произ-ва, неизжитость докапиталистич. форм эксплуатации. Подавляющая часть общинного К. живёт в условиях нищеты и неграмотности. Применение архаичных орудий труда и приёмов агротехники — одна из существенных причин крайне низкой производительности труда и урожайности с.-х. культур. Св. $^4/_5$ афр. крестьян имеют участки менее 3 га, а х-ва размером менее 1 га составляют, напр., в Либерии, Малави соответственно 38, 52 и 39% общего числа х-в. Общинному К. присущи специфич. формы внутриобщинного социального неравенства, основанного на личных взаимоотношениях массы рядовых общинников с родо-племенной знатью. Во мн. афр. странах (Бенин, Конго, Танзания, Мадагаскар и др.) родо-племенная знать лишена по закону всех традиц. привилегий и власти, однако её влияние на сознание и социальное поведение крестьян-общинников ещё не преодолено. Вопрос о преобразовании архаичных агр. структур, покоящихся на традиц. системах общинного землевладения, решается в совр. Африке двояко: либо путём превращения общинного землевладения в частное, выделения индивид. крест. х-ва, стимулируемого антиобщинным законодательством (напр., это происходит в Малави, Кении, Кот-Дивуар и др. странах капиталистич. пути развития), либо — в странах социалистич. ориентации — путём внедрения коллективного произ-ва в общине, превращения общинного землевладения в кооперативную собственность членов общины, создания кооперативов и гос. с.-х. пр-тий.

Заметное влияние на эволюцию К. в развивающихся странах Африки оказали агр. реформы. Проблема ликвидации феод. землевладения наиб. остро стояла перед нек-рыми странами Сев. Африки, а в тропич. её части — в Эфиопии, Уганде, Нигерии и др. Агр. реформы способствовали расширению крест. землевладения за счёт перераспределения части феод. имений. В целом они ослабили (в ряде стран весьма существенно) докапиталистические производственные отношения, а во мн. странах сообщили новый импульс дальнейшей социальной дифференциации К. Выгоду от агр. реформ получили прежде всего зажиточные слои сел. населения. Напр., в Египте агр. реформа затронула лишь ок. 10% всех крестьян. Увеличение крест. землевладения сопровождалось тенденцией к сокращению крест. землепользования, зажиточная верхушка деревни продолжала экспроприировать земли бедноты на основе ростовщич. эксплуатации. Радикальные агр. реформы проведены в странах социалистич. ориентации. В результате агр. реформы в Эфиопии полностью ликвидирован класс феодалов, все земли были объявлены обществ. собственностью. До революции 1974 в феод. владении помещиков, церкви и имп. семьи находилось более 80% с.-х. земель, а 88% крестьян вовсе не имели земли и составляли слой арендаторов-издольщиков. В Алжире были национализированы кр. зем. владения феодалов и сел. буржуазии. В странах социалистич. ориентации перераспределение земли в пользу трудящегося К. сопровождалось развитием институтов, ограничивающих рыночную стихию в мелком произ-ве и способствующих укреплению х-ва мелкого производителя (развитие кооперации, поставки гос-вом средств произ-ва, регулирование товарных цен и т. д.).

Развитие с.-х. кооперации, ставшей важной частью гос. агр. программ, свидетельствует о формировании в Африке нового социального типа сел. тружеников — кооперированного К. В странах Африки развита преим. сбытовая кооперация, т. к. монокультурное с. х-во остро ставит проблему сбыта товарной продукции. В странах, развивающихся по капиталистич. пути (Кот-Дивуар, Кения, Габон и др.), деятельность с.-х. кооперативов подчинена, как правило, частным интересам эксплуататорских классов. В странах социалистич. ориентации (Алжир, Ангола, Танзания, Эфиопия, Мадагаскар и др.) постепенно получает распространение создание производств. кооперативов, объединяющих мелких сел. производителей, и гос. с.-х. пр-тий. Так, в Алжире на кооперативный и гос. сектор в с. х-ве приходилось св. 50% всех обрабат. земель (кон. 70-х гг.).

В расистской ЮАР афр. К. подразделяется на 2 осн. группы. Первая группа — крестьяне в *бантустанах*, где сохраняется преим. общинное землевладение (примерно $^1/_2$ афр. сел. нас.). На с. х-во бантустанов, отличающееся крайне примитивным уровнем развития, отрицат. влияние оказывают нехватка орошаемой земли, ведущая к истощению почв, архаичные методы обработки земли, вынужденный отказ от применения машин. Вторая группа — сквоттеры — батраки с зем. наделом, проживающие на фермах и плантациях европейцев. (Как правило, это крупные капиталистич. х-ва, где отношения капиталистич. найма переплетаются с отработочной системой. Наиб. характерная фигура в этих х-вах — афр. батрак с зем. наделом.)

В странах Африки К. ещё в значит. степени разделено сословно-кастовыми, общинными, религ. перегородками. Сохранившиеся традиц. формы отношений оказывают значит. влияние на обществ. сознание и социальную психологию К. В результате деятельности революц.-демократич. сил в деревне барьеры, стоящие на пути политич. организации трудящегося К., постепенно преодолеваются. Объективным условием этого процесса является разложение докапиталистич. способов произ-ва. В ряде стран возникают и укрепляются крест. союзы (напр., крест. ассоциации в Эфиопии, наделённые правами решения всех местных проблем деревни), орг-ции с.-х. рабочих (в Алжире и др.). К. всё активнее втягивается в движения, направленные против империалистич. эксплуатации, на уничтожение остатков колониализма и феодализма. В странах социалистич. ориентации революц. борьба К. всё более принимает антикапиталистич. характер. В документах Междунар. совещания коммунистич. и рабочих партий (1969) подчёркивалось, что центр. вопросом революц. процесса в Азии и Африке является вопрос о позиции К., составляющего большинство населения. «Крестьянство этого района мира — могучая революционная сила. Но это, как правило, — стихийная сила, со всеми вытекающими отсюда колебаниями, со всеми противоречиями в идеологии и политике» (Международное совещание коммунистических и рабочих партий, М., 1969, с. 191). В годы независимости наблюдается тенденция к относительному сокращению уд. веса сел. населения (к 2000 г. оно составит 57% по сравнению с 70% в 1980). Однако абсолютная численность деревенских жителей будет расти и к концу 20 в. достигнет 450—500 млн. чел. Т. о., до конца столетия в Африке будет попрежнему количественно преобладать сел. население.

Лит.: Маркс К., Экономические рукописи 1857—1859 гг., Маркс К. и Энгельс Ф., Соч., 2 изд., т. 46, ч. 1—2; Ленин В. И., Развитие капитализма в России, Полн. собр. соч., 5 изд., т. 3; Социальные сдвиги в независимых странах Африки, М., 1977; Община в Африке. Проблемы типологии, М., 1978; Аграрные структуры стран Востока. Генезис, эволюция, социальные преобразования, М., 1977; Государство и аграрная эволюция в развивающихся странах Азии и Африки, М., 1980; Аграрные преобразования в странах Африки на современном этапе, М., 1982; Кобищанов Ю., Крестьянство и «протокрестьянство» Африки, «Азия и Африка сегодня», 1982, № 1; Космарская Н. П., Деревня Тропической Африки. Особенности эволюции традиционных форм хозяйства, М., 1983; Peasants in Africa, ed. by A. K. Smith and C. E. Welch, Weltham (Mass), 1978; Peasants in Africa. Historical and contemporary perspectives, ed. by M. A. Klein, Beverly-Hills—L., 1980.

А. В. Никифоров.

КРИО ЯЗЫК, один из креольских языков Африки. Распространён в Сьерра-Леоне, а также в Гамбии, Экв. Гвинее и нек-рых др. р-нах как язык межэтнич. общения. Число говорящих на К. я. ок. 500 тыс. чел. (1983, оценка). Является родным языком одноим. этнич. общности числ. более 40 тыс. чел. в Сьерра-Леоне, Гамбии и на прибрежных о-вах Экв. Гвинеи. Распадается на ряд местных диалектов (аку, гамбийский, экв.-гвин.) и, по крайней мере, на два крупных социальных диалекта — столичный и провинциальный.

Креольские языки формируются на основе пиджинов, т. е. упрощённых, редуцированных контактных языков с вспомогат. функциями в процессе взаимодействия с к.-л. местным языком (или языками). К. я. сформировался на зап. побережье Африки в 19 в. в ходе взаимодействия между неск. ранее сложившимися на англ. основе креольскими языками и *йоруба языком.*

На К. я. существует богатый фольклор, а также письм. художеств. лит-ра. Яз. младописьменный; имеется неск. орфографич. систем, базирующихся на лат. алфавите. К. я. в основном является языком бытового общения.

Лит.: Дьячков М. В., Социальный статус креольского языка крио в Сьерра-Леоне, в кн.: Проблемы языковой политики в странах Тропической Африки, М., 1977; его же, Язык крио, М., 1981; Berry J., The origins of Krio vocabulary, «Sierra Leone Studies. New. ser.», 1959, v. 3, № 12; Jones E. D., The Potentialities of Krio as a literary language, там же, 1957, v. 3, № 9.

М. В. Дьячков.



Крокодил.

КРЙХЕ, Криге (Krige) Маттейс (Эйс) (р. 1910), писатель ЮАР. По происхождению африканер. Пишет на англ. и африкаанс языках. Окончил Стелленбосский ун-т (1937). В 1935 опубл. первый сб. стихов «Поворотный пункт». Истории Нац.-революц. войны исп. народа 1936—39, в к-рой К. участвовал на стороне республиканцев, посвящены его «Песня фашистских бомбардировщиков» (1937), поэтич. сб. «Красный день» (1940), кн. очерков «Солнце и тень» (1948) и пьеса «Святой источник» (1949). В период 2-й мировой войны был воен. корреспондентом при штабе южн.-афр. войск (1940—41 и в 1945), воевал в Сев. Африке и Италии, был в фаш. плену в Италии (1942—44), откуда бежал. О трагич. событиях войны К. рассказал в сб-ках стихов «Военные стихи» (1942), «Конец пути и другие стихи о войне» (1947), в книгах рассказов «В дальних странах» (1951), «Мечта и пустыня» (1953), пьесах «Все дороги ведут в Рим» (1949) и «Снайпер» (1951). В послевоен. годы К. показал себя убеждённым противником апартхейда: сб. «Баллада о великом желании и другие стихи» (1960). Опубл. сб. рассказов «Соль земли» (1961), сб. «Стихи» (1961), «Белая стена и другие одноактные пьесы» (1973), «Избранные стихотворения» (1974). Творчеству К. свойственны гражданственность, чувство интернац. солидарности с народами, борющимися за свободу. Собрал и составил сб-ки афр. фольклора.

Соч.: Hart sonder hawe, Kaapstad, 1949; Vier eenbedrywe, Pretoria, [1968]; в рус. пер. — Баллада о великом мужестве, М., 1977; [Рассказ], в сб-ках: Дебби, уходи домой, М., 1963; [Стихи], в кн.: Поэзия Африки, М., 1973; Голоса доброй надежды, М., 1975; Избранные произведения поэтов Африки, М., 1983.

Лит.: Ronsburg F. I. van, U. Krige, [Kaapstad, 1963]; Antonissen R., Die Afrikaanse letterkunde van Aanvang tot Hede, 3 uitg., [Kaapstad, 1965]; Van Heyningen C. van en Berthoud J., U. Krige, N. Y., [1966].

Ю. Ф. Сидорин.

КРОКОДИЛЫ, настоящие крокодилы (Crocodilidae), семейство пресмыкающихся отр. крокодилов. Всего 13 видов, распространённых преим. в тропиках. В Африке 3 вида. Узкорылый К. (C. cataphractus), эндемик Африки. Обитает во всех крупных реках Зап. Африки и в оз. Танганьика на В. материка. Дл. до 4 м. Морда узкая, сильно вытянутая. Питается рыбой и др. мелкими животными. Яйца откладывает на суше, прикрывая их растит. ветошью. Тупорылый, или карликовый, К. (Osteolaemus tetraspis), эндемик Африки. Распространён в Центр. Африке между 10°с. ш. и 7°ю. ш., населяет разл. биотопы. Дл. до 1,8 м. Голова очень короткая, окраска тела почти чёрная. Нильский К. (C. niloticus), распространён на материке и некрых о-вах. Все три вида внесены в Красную книгу МСОП. *Б. Д. Васильев.*



Женский танец с подносами. Либерия.

КРУ, крао, кравн, крумен, группа родств. народов, населяющих гл. обр. прибрежную лесную зону Либерии и З. БСК. Включает: 1) *бете,* годье, визи и др. (БСК); 2) *бакве,* гребо, кравн, кран и др. (БСК и вост. р-ны Либерии); 3) *гере,* сикон, басса и др. (внутр. р-ны Либерии и пограничные р-ны БСК). Числ. в БСК ок. 2 млн. чел., в Либерии 0,8 млн. чел. (1980, оценка). Говорят на *кру языках.* Осн. занятия — мотыжное подсечно-огневое земледелие в лесной зоне и рыб-во на побережье. Мн. К. работают на плантациях каучука, какао, хлопчатника, принадлежащих иностр. компаниям. Развиты резьба по дереву и слоновой кости, изготовление расписной керамики, глиняная пластика. Сохраняют традиц. верования (культ предков), часть — христиане.

КРУ ЯЗЫКИ, подсемья *нигеро-конголезских языков.* Дж. *Гринберг* гипотетически включил К. я. в состав *ква языков* нигеро-конголезской семьи в качестве одной из подгрупп; возможно, однако, что они составляют самостоят. группу в этой семье. Распространены в Либерии и Кот-Дивуар. Включают языки бете, бакве, гребо, басса, кпан, кру, де и др.

К. я. обладают богатым вокализмом. В системе согласных представлены лабиовелярные двухфокусные смычные, часто встречаются сочетания

сильный +r/l. Имеются фонологич. тоны.

Представлены разл. местоимения 3 лица ед. и мн. числа для обозначения одушевлённости / неодушевлённости. Глаголы имеют систему производных основ со значениями каузатива, реверсива (обратного действия), пассива и др. Эти основы образуются, как правило, с помощью суффиксов, но возможны и инфиксы, напр.: ka закрывать — kra открывать (бакве); ka открывать — kla закрывать (бете). Существует богатая система спрягаемых видо-временных форм, образуемых с помощью суффиксов или вспомогат. глаголов (напр., в яз. гребо таких глаголов десять). В именном словообразовании используются суффиксы и словосложение, нередки составные слова, включающие неск. именных корней.

Порядок слов в простом предложении — «субъект — предикат — объект» или «субъект — объект — предикат». Косвенный объект предшествует прямому объекту, определение предшествует определяемому. Притяжат. местоимения предшествуют имени, указат. следуют за ним.

Языки бесписьменные. Для яз. басса в 20 в. была предложена оригинальная слоговая система письма, не получившая распространения.

Лит.: Duitsman J., Bertkau J., Laesch J., A survey of Kru dialects, SAL, 1975, v. 6, N 1.

В. Я. Порхомовский.

КРУ́НСТАД, Кронстад (Kroonstad), город в ЮАР, на С. Оранжевой пров. 50,9 тыс. жит. Центр с.-х. р-на по выращиванию зерновых (гл. обр. кукурузы) и разведению кр. рог. скота. С началом освоения в 50-х гг. золоторудных м-ний Оранжевой пров. приобрёл значение как горнопром. центр. Осн. в 1855.

КРУ́ПНЫЙ РОГА́ТЫЙ СКОТ, домашние парнокопытные жвачные животные сем. полороги (Bovidae), рода настоящих быков (Bos). В Африке местный скот, составляющий основу общего поголовья, относится к 4 типам: 2 типа безгорбого скота (Bos taurus) — длиннорогий (лонггорн) и короткорогий (типа шортгорна); горбатый (Bos indicus) — зебу; санга (полученный от скрещивания зебу и безгорбого скота).

Наиб. распространённая порода безгорбого длиннорогого скота — н'дама. Р-ны разведения — страны Зап. Африки. Животные низкорослы (масса быков 220—420 кг), с лёгким костяком, слабо развитым подгрудком и брюшной складкой. Рога (дл. 45—50 см) формы полумесяца или лиры. Масть чаще жёлтая, жёлто-бурая. Молочность невысокая — 150—270 кг молока за лактацию жирностью 6,5—7,0%. Приспособлены к влажному тропич. климату, обладают наследств. устойчивостью к трипаносомозу и пироплазмозу. Безгорбый скот породы кури (Чад, Нигерия, Нигер) — наиб. крупный (масса 300—800 кг) среди пород Зап. Африки, с гигантскими (дл. 70—130 см), но лёгкими булавовидными рогами, белой, светло-серой или серовато-бурой масти. Молочность 350—800 кг, иногда до 1800 кг молока за лактацию. Приспособлен к жаркому влажному климату, отлично плавает.

Зап.-афр. шортгорн — группа безгорбых короткорогих пород, из к-рых наиб. распространены т. н. саванные шортгорны — баоле (Кот-Дивуар, Буркина-Фасо), самба (Того и Бенин), саванный мутуру (Нигерия), бакоси, доайо и каписки (Камерун), а также карликовые шортгорны — лапон (Кот-Дивуар, Того, Бенин) и лесной мутуру (Либерия, Нигерия). Животные в основном чёрной и чёрно-белой масти. Молочная продуктивность низкая (120—360 кг молока).

Боран — порода зебу, распространённая в странах Вост. и Сев.-Вост. Африки. Животные крупные, высоконогие, с прямостоячим горбом грудного расположения, небольшими рогами. Масть обычно белая или серая, встречается красная и пятнистая. При пастбищном полукочевом содержании используются для получения молока (450—1800 кг, иногда до 2500 кг за лактацию, жирность 4,1—6,8%). В большей части Вост. Африки распространены малый вост.-афр. зебу, включающий породы монгалла (вост. часть Судана), букеди (Уганда), нанди (Кения), танзанийский и занзибарский зебу. Животные мелкие, приземистые, с горбом, спадающим на спину или вбок. Масть серая, серовато-бурая, коричневая. Используются для получения мяса и молока (у букеди 230—1000 кг за лактацию, у др. пород ниже).

Скот санга, распространённый в Центр. и Юж. Африке, объединяет неск. пород, из к-рых наиб. типичны нгуни (Свазиленд, ЮАР, Мозамбик), африкандер (ЮАР), тули (Зимбабве). Животные в основном с шейно-грудным горбом, с длинными рогами разл. формы. Содержат ради молока (600—1500 кг за лактацию) и мяса.

В Африке также разводят домашних короткорогих буйволов (Египет, откуда завезены в Танзанию) — молочные (1200—1800 кг молока жирностью ок. 8,5%), мясные (живая масса быков ок. 700 кг) и рабочие животные. Поголовье К. р. с. в Африке (1981) 171 млн., произво мяса 2,87 млн. т, молока 10,34 млн. т. Ср. год. удой на корову 493 кг молока. Ср. масса туши забиваемого скота 139 кг. Произ-во молока на душу населения 22,02 кг, мяса 5,92 кг. *Л. В. Куликов.*

КРУШ (Cruz) Жоаким Жозе да (гг. рожд. и смерти неизв.), вождь антипортуг. восстания в нач. 50-х гг. 19 в. в басс. р. Замбези (на терр. совр. Мозамбика). Нанеся серьёзные поражения португ. армии, К. обложил пошлиной всю порт. торговлю на р. Замбези. Ряд карат. экспедиций, организованных против К., окончился неудачей. После смерти К. его сын Антониу Висенти (или Бонга) разрушил в 1853 португ. форт в Тете. Борьбу продолжал также др. сын К. Лишь в 1888 португальцам удалось подавить восстание.

КРЫ́МСКИЙ Агафангел Ефимович (1871—1942), сов. востоковед, писатель, акад. АН УССР (1918). Окончил Лазаревский ин-т вост. языков в Москве (1892), историко-филологич. ф-т Московского ун-та (1896), в 1898—1918 преподаватель (с 1900 проф.) Ин-та вост. языков, в 1918—41 проф. Киевского ун-та. Автор работ по истории и культуре народов Востока, в т. ч. араб. стран.

Соч.: Вибрані твори, Київ, 1965; Твори, т. 1—5, Київ, 1972—73; История мусульманства, 2 изд., ч. 1—3, М., 1904—12; История арабов и арабской литературы, светской и духовной, ч. 1—3, М., 1911—13; История новой арабской литературы XIX — начала XX в., М., 1971. Библ. трудов К. см. в кн.: А. Ю. Крымський, Бібліографічний покажчик (1889—1971), Київ, 1972.

КРЮ́ГЕР (Kruger) Стефанус Йоханнес Паулус (1825—1904), гос. деятель бурской юж.-афр. респ. Трансвааль. Род. в Капской колонии, участвовал в «Великом треке». С 1848 обосновался в Трансваале, стал кр. фермером и одним из руководителей воен. операций буров против афр. нас. с целью захвата и колонизации их земель. После аннексии Великобританией Трансвааля (1877) К. призывал к восстановлению независимой республики и был (наряду с П. *Жубером* и М. *Преториусом*) одним из членов триумвирата, возглавлявшего восстание буров 1880. Участвовал в переговорах с пр-вом Великобритании, закончившихся подписанием Претория кой конвенции 1881, по к-рой восстанавливалась независимость Трансвааля. В 1883—1902 през. Трансвааля. С обострением англо-бурских отношений, связанных с открытием в стране м-ний золота, а также набегом *Джемсона* (1895), К. начал воен. и политич. подготовку к войне с Великобританией. После начала *англо-бурской войны 1899—1902* фактически возглавлял командование войсками Трансвааля. После падения столицы Трансвааля — Претории (июнь 1900), выехал в Европу, где безуспешно пытался добиться поддержки европ. державами борьбы буров. Умер в Швейцарии; в кон. 1904 его прах был перевезён в Преторию.

Соч.: Мемуары, пер. с нем., СПБ, 1903.

Р. Р. Вяткина

КРЮ́ГЕР (Kruger), нац. парк на С.-В. ЮАР (пров. Трансвааль), в басс. правых притоков р. Лимпопо, на границе с Мозамбиком. Осн. в 1898, до 1926 — заповедник Саби, в совр. границах с 1975. Пл. ок. 2 млн. га. Равнинная местность с невысокими холмами. Ландшафты парковых саванн, злаковников, сухого листопадного леса и зарослей кустарника. В фауне обычны: афр. слон, бегемот, белый носорог, жирафа, 17 видов антилоп, лев, леопард. Св. 400 видов птиц. Туризм (в юж. части).

КРЮ́ГЕРСДОРП (Krugersdorp), город в ЮАР, в пров. Трансвааль, на З. пром. р-на *Витватерсранд*. 121,2 тыс. жит. Ж.-д. станция на линии, соединяющей Йоханнесбург с Мафекингом и далее с Ботсваной, Зимбабве и Замбией. Важный центр добычи золота; развита металлообработка. Пр-тия хим. и лёгкой (кожев. и др.) пром-сти. Один из центров туризма. Технич. колледж. Осн. в 1887, назван в честь П. *Крюгера*.

КСЕНТИ́НИ (наст. фам. — Биллакадар) Рашид (1887—1944), алжир. театр. деятель, драматург, режиссёр, актёр, певец. Окончил Коранич. школу в г. Алжир. В 1929 из труппы «Захийя» (совм. с Махиддином Бахтарзи) создал первый постоянно действующий т-р Алжира. К. — автор св. тысячи песен и ок. ста пьес — фарсов, трагикомедий, комедий, драм («Глупый Бу-Борма», «Клятва верности», «Агент полиции», «Башир — спортсмен поневоле», «Чемпион по боксу из Бузареи», «Старик и старуха», «Мой кузен из Стамбула» и др.), большинство к-рых отличаются подлинным реализмом. К. — актёр яркого комедийного дарования, хорошо владевший мимикой и пластикой.

Т. А. Путинцева.

КСИМЕ́НИЯ (Ximenia), род растений сем. олаксовых. 10 видов, в тропиках обоих полушарий, преим. в Центр. и Юж. Америке, на Кубе и Антильских о-вах. В Африке 2 вида: К. американская (X. americana) — пантропич. вид, встречается по всему континенту. Растёт в галерейных лесах, в лесных саваннах и в прибрежном скрэбе. Кустарник или небольшое дерево выс. до 7 м, иногда полупаразит с гаусториями, прикрепляющимися к дереву-хозяину. Ствол с прямыми твёрдыми шипами. Плоды мясистые, съедобные, с твёрдым семенем-косточкой, кисловатые (наз. дикой маслиной или колючей сливой). В Юж. Африке из них готовят алкогольный напиток. Семена содержат вязкое масло, к-рое идёт на мыло и на мази для волос. К. габонская (X. gabonensis) — эндемик Зап. Африки. Её листья нас. используют при укусах змей и др. животных, семена — при нек-рых заболеваниях. Древесина К. жёлто-оранжевая, очень твёрдая и тяжёлая, с запахом сандалового дерева. Употребляется на изготовление шкатулок, ящиков и т. п.

КУА́ЙИД, аль-Куайид Мухаммед Юсуф (р. 1944), егип. писатель. Окончил учительский ин-т. В 1965—72 служил в армии. С 1972 ред. еженедельника «Аль-Мусаввар». Глубокое знание быта и психологии крестьянства, часто документальная основа сюжета сочетаются в произв. К. с лиричностью (роман «Траур», 1969; «На хуторе аль-Миниси», 1971, рус. пер. 1976). Для более позднего творчества характерно резко обличит. отношение к правящим классам (повести «Это происходит в Египте в наши дни», 1977, рус. пер. 1980; «Война на земле Египта», 1978; роман «Жалобы красноречивого египтянина», 1981).

Соч. в рус. пер. — Война на земле Египта, «Иностр. лит-ра», 1982, № 6—7. *В. Н. Кирпиченко.*

КУА́КУА (Qwaqwa), бантустан в ЮАР (на Ю.-В. Оранжевой пров.) для народа юж. сото. Пл. 620 км²; нас. 213 тыс. чел. (1985). Адм. центр — Пута-Дичхаба. К. находится в стадии «самоуправления» (с 1974). Из 60 чл. Законодат. ассамблеи 20 избираются, остальные назначаются гл. министром из числа трайбалистских вождей. Пр-во ЮАР осуществляет полный политич. и экономич. контроль над К. Экономика К. неразвита, пром-сть отсутствует, с. х-во отсталое. Гл. источник доходов нас. — миграция рабочей силы в «белые» р-ны ЮАР. Несмотря на











1. Маска типа «бомбо». Дерево, металл, раковины каури, бисер. Королевский музей Центральной Африки. Тервюрен. Бельгия. 2. Фигура правителя. Дерево. Королевский музей Центральной Африки. Тервюрен. Бельгия. 3. Фигура правителя Ниими. Дерево. Частное собрание. Брюссель. 4. Маска тайного общества бапенде. Дерево. Музей человека. Лондон. 5. Кубок. Дерево. Куба. Зап. Музей антропологии и этнографии им. Петра Великого. Ленинград.

чрезвычайное положение и полицейский террор, в К. происходят выступления против властей. *В. П. Городнов.*

КУ́БА, бакýба, бушонго (самоназв.), народ в междуречье Санкуру и Касаи в Заире. Числ. ок. 280 тыс. чел. (1983, оценка). К. включают этнич. группы мбала, келе, бьенг, пьянг и др. Язык относится к *нигеро-конголезским языкам*. Осн. традиц. занятие — мотыжное земледелие; развиты ткачество, металлургия, резьба по дереву. К. — католики и протестанты, часть сохраняет традиц. культы.

КУ́БА, Бушонго, раннегос. образование в междуречье Санкуру и Касаи (на терр. совр. Заира) в кон. 16 — нач. 20 вв. Этнич. ядро — бушонго, вокруг к-рых из разнородных этнич. элементов сформировалась этнич. общность куба. Бушонго захватили земли нгенди, нгомбе, нгонго, идинг, кале, пьянг, бьенг, кете и др. племён; ко 2-й пол. 17 в. завершилось складывание терр. К. Восстания покорённых племён бушонго подавлялись силой. Во главе К. стоял ньими, власть к-рого ограничивал совет знати (в нём гл. роль играл кими камбу — глава совета и верховный судья). Совет избирал преемников умершего ньими из большого числа претендентов. Терр. К. была разделена на 4 провинции. Резиденция (мушенге) ньими располагалась в центр. провинции, населённой бушонго. При дворе ньими находились представители всех провинций и осн. этнич. групп, а также ремесл. корпораций; имелись придворные историки (моариди) — хранители устной традиции, историч. преданий. В столице постоянно действовали суды, особые для разных социальных групп населения.

В К. начинали складываться раннефеод. отношения, формировалось зависимое крестьянство, обязанное нести отработочные повинности, платить подати. Высш. социальная группа (кум акан) включала всех членов правящего рода, придворных, правителей провинций, многочисл. чиновников. Основу экономики К. составляли с. х-во и ремёсла (ткачество, кузнечество, резьба по дереву). Источниками доходов правителей являлись налоги, рыночные сборы, судебные штрафы; немаловажную роль играла монополия внеш. торговли латунью.

В 80-е гг. 19 в. К. вошла в состав *«Независимого государства Конго»*. В 1904 вспыхнуло восстание куба, подавленное в 1905. В 1910 в столице был создан воен. пост бельг. администрации.

Лит.: Орлова А. С., Львова Э. С., Страницы истории Великой Саванны, М., 1978, с. 135—44; 177—259; Vansina J., Le Royaume Kuba, Tervuren, 1964.

Э. С. Львова.

КУ́БА ИСКУ́ССТВО. Наиб. древние памятники круглой скульптуры — произв. придворного иск-ва — портретные статуи правителей-ньими ср.-век. гос-ва Куба, отличающиеся тяжеловесной лепкой, строгой фронтальностью поз и чётким членением объёмов; в лицах заметна попытка передать индивидуальные черты. Они изображены

сидящими со скрещёнными ногами на невысоком прямоугольном цоколе, украшенном геометрич. орнаментом, и наделены характерными атрибутами и символами. Различаются также украшения на плечах и руках и знаки скарификации на теле.

Острой характерностью наделены фетиши куба, пластич. выразительность к-рых дополняется растит. волокнами, кусочками ткани, металла, раковинами и т. п. В отд. фигурах проявляются черты, заимствованные у соседних народов (напр., рог на голове, характерный для фетишей сонге). К круглой скульптуре примыкают фигурные кубки для пальмового вина и др. жидкостей, выполненные в виде человеческих голов, в верх. части к-рых расположено круглое отверстие. Черты лица чётко моделированы, хотя нередко подчёркнуто симметричны и декоративно обыграны (глаза и брови). Встречаются янусовидные кубки (две соединённые затылками головы) и кубки в виде укороч. человеческой фигуры с непомерно большой головой. Скульптура куба в целом отмечена сочной моделировкой объёмов и тщательной полировкой поверхности дерева, что придаёт ей исключит. богатство игры светотени. Формы закруглены и сглажены, элементы декора не нарушают их пластич. выразительности.

Среди многочисл. масок куба — неск. чётко выраженных иконографич. типов, в пределах к-рых отд. памятники отличаются друг от друга лишь второстепенными деталями. Шлемовидные маски типа «бомбо» предназначены для обряда инициации, имеют характерный тип лица с выпуклым лбом, сильно выдвинутой вперёд лицевой частью и широким носом, покрыты кожей и обиты тонкими пластинками меди, украшены полосами цветного бисера, раковинами каури, высушенными семенами растений. Характерная деталь — длинный «язык» из меха. Столь же декоративны маски типа «машамбой», используемые в обрядах инициации (по др. версии, изображают духа, приносящего болезни, и служат для отпугивания женщин), с характерным завершением головного убора — изображением стилизов. хобота слона (в нек-рых масках с 2 небольшими бивнями) — атрибутом царской власти.

Большей близостью к натуре и иным характером декора отличаются полихромные маски-личины тайного об-ва Бабенде, выполненные из мягкого светлого дерева и покрытые росписью. Структура лица выявлена узкими параллельными полосками, обрамляющими глаза, рот и ноздри, пересекающими щёки и подчёркивающими осевую линию носа; щёки и лоб покрываются простейшим геометрич. орнаментом, рот равен по ширине носу, глаза имеют форму конуса.

Лит.: Willett F., African art, L., 1977.

Н. Е. Григорович.

КУБА́НГО, Окаванго (Cubango, Okavango), река в Анголе, Намибии и Ботсване. Дл. ок. 1600 км, пл. басс. ок. 800 тыс. км². Берёт начало на плоскогорье Бие в Анголе, в верховьях порожиста. Заканчивается в области внутр. стока Калахари, образуя болотистую дельту (болото Окаванго). Юж. рукав дельты впадает в оз. Нгами, сев. (периодически) — в р. Квандо (приток Замбези); рукав Ботлетле питает болота впадины Макгадикгади. Гл. приток — Квито (левый). Во время летних дождей сильно разливается. Ср. расход воды 255 м³/с.



На реке Кубанго.

КУВЕ́ЙРИ, аль-Кувейри, Абдаллах Мухаммед (р. 1930), ливийский писатель и критик. Род. и получил образование в Египте. В 1960 опубл. сб. новелл «Их жизнь», в к-ром отобразил жизнь совр. ливийской деревни. Борьба за социальное равенство — осн. тема новелл в сб-ках «Кусок хлеба» (1965), «Оливки и финики» (1967), «Когда гудят глубины» (1972), «60 коротких новелл» (1975). Им написаны пьесы «Омар Мухтар» (1959) и «Звук и эхо» (1972), а также работы по истории араб. лит-ры, социологии, истории и драматургии.

Соч. в рус. пер. — Обвинение, в сб.: Избранные произведения писателей Северной Африки, М., 1980.

Лит.: Фетисова Н., Ливийская новелла, «Азия и Африка сегодня», 1982, № 2.

Н. С. Фетисова.

КУДДУ́С, Абд аль-Куддус Ихсан (р. 1918), егип. писатель. В 1942 окончил юридич. ф-т Каирского ун-та. С 1960 гл. ред. обществ.-политич. еженедельника «Роз аль-Юсеф», в 1971—75 — газ. «Аль-Ахбар», в 1975—76 — газ. «Аль-Ахрам». Автор романов «Чёрные очки» (1952), «Мужчина в нашем доме» (1958), «Нос и три глаза» (1972) и др., рассказов и повестей (сб-ки «Продавец любви», 1949, «Нечто в моей груди», 1964, и др.). В творчестве К. ощутимы элементы мелодраматизма, нек-рые сюжеты заимствованы им у зап.-европ. писателей.

Соч.: в рус. пер. — Купальник для дочери мастера Махмуда, в сб.: Живи, Египет!, М., 1973.

Лит.: Гали Шукри, Саурат аль-фикр фи адабина аль-хадис, [Каир], 1965.

В. Н. Кирпиченко.

КУ́ДУ, два вида парнокопытных животных из группы антилоп. Эндемик Африки. Большой К. (Tragelaphus strepsiceros) распространён на Ю. от Заира — Кении, малый К. (T. imberbis) — в Сомали, Эфиопии, на Ю.-В. Судана, в Уганде, Кении, Танзании. Рога большие, закрученные винтом. У большого К. дл. тела до 245 см, выс. в холке 130—150 см, масса 225—315 кг; у малого К. выс. в холке 90—105 см, масса 80—105 кг. Обитатели густых кустарников по склонам холмов и гор. Живут группами от 6—12 до 20—30 особей; взрослые самцы часто держатся отдельно. Питаются преим. листьями кустарников, а также травой, плодами акаций. Разводятся на фермах вместе с домашним скотом.

Л. М. Баскин.

КУДУ́ГУ (Koudougou), город в центр. части Буркина-Фасо. Адм. ц. пров. Булкиемде. 44 тыс. жит. (1982). Центр текст. и лёгкой пром-сти. Хл.-очист. з-д, текст. комбинат (производит набивные, крашеные ткани, пряжу). Мастерские по пошиву готового платья. Развиты разл. отрасли кустарно-ремесл. произ-ва. Торг. центр с.-х. р-на (зерновые, хлопчатник, арахис). Ж.-д. станция.

КУЗНЕЦО́В Пётр Саввич (1899—1968), сов. языковед, д-р филологич. наук (1947), проф. (1948). Окончил МГУ (1927). В 1931—33 сотрудник НИИ языкознания; преподаватель МГУ (с 1948 проф. кафедры рус. яз.). С 1960 проф. организованной в МГУ кафедры и эксперимент. лаборатории структурной и прикладной лингвистики. Специалист по совр. рус. яз., его истории и диалектологии, а также по сравнит.-историч. славяноведению, индоевропеистике, финно-угроведению и афр. языкознанию; один из основоположников московской фонологич. школы. Афр. языками систематически занимался с нач. 30-х гг. (ваи и суахили), стал зачинателем московской школы афр. языкознания; в 60-х гг. читал курс теоретич. грамматики банту языков в МГУ, курс теоретич. языкознания для аспирантов-африканистов Ин-та Африки АН СССР и Ин-та вост. языков при МГУ с привлечением материалов генетически и типологически самых разных языков Африки; участвовал в разработке программ н.-и. работы для организованной в 1965 в Инте языкознания АН СССР группы (с 1968 — сектор) афр. языков.

Соч.: Об именной классификации и системе согласований в суахили, в кн.: Языки зарубежного Востока, сб. 1, в. 19, М., 1935; О местоимениях языка ваи, в сб.: Африканский этнографический сборник. III. Языкознание, М.—Л., 1959; О принципах изучения грамматики суахили, в кн.: Африканская филология, [М.], 1965.

Лит.: Успенский Б. А., П. С. Кузнецов, «ВЯ», 1968, № 3; Язык и человек. Сб. статей памяти П. С. Кузнецова, [М.], 1970; Виноградов В. А., П. С. Кузнецов, «Русская речь», 1979, № 2.

Н. В. Охотина.

КУ́ЙНСТАУН (Queenstown), город в ЮАР, на Ю.-В. Капской пров. 39,6 тыс. жит. (1970, перепись), в т. ч. африканцев 26,1 тыс., белых 9,8 тыс. Расположен на ж.-д. магистрали Йоханнесбург — Ист-Лондон. Центр с.-х. р-на по разведению кр. рог. скота и овец; обработка шерсти. Текст. пр-тия. Ботанич. сад. Осн. в 1850—53 и назван в честь англ. королевы Виктории.

КУКУРУ́ЗА, маис (Zea mays), однолетнее травянистое растение сем. мятликовых. В Африку завезена в 16 в. В диком виде неизвестна. 9 ботанич. групп, из к-рых в Африке наиб. распространены кремнистая (Z. m. indurata), зубовидная (Z. m. indentata), крахмалистая, или мучнистая (Z. m. amylacea).

В Африке К. в основном прод. культура, в меньшей степени кормовая и техническая. Её выращивают во всех странах континента. В 1981 общая пл. 22,5 млн. га, валовой сбор зерна 32,8 млн. т, ср. урожайность 14,5 ц с 1 га. Наиб. площади — в Нигерии, Танзании, Зимбабве, Кении и Эфиопии. Интродуциров. сорта — Мехико 5, Тринидад (Лат. Америка), Сатцба (Индонезия), Куско (Перу); селекц. местные — Нигериан синтетик 5, Вестерн уайт 1, Катумани, Иланга; позднеспелые урожайные межлинейные гибриды — Китале 5, Китале 6 (Вост. Африка), скороспелые — № 621, № 511 (эмби-гибриды).

Г. В. Устименко.

КУЛА́НГО, колано, нкорамбо, нгорафо, комбио, коламбо (самоназв.), народ в междуречье Комоэ и Чёрной Вольты на С.-В. Кот-Дивуар. К. близки логон и тегесие. Общая числ. ок. 220 тыс. чел. (1983, оценка). Язык относится к *гур языкам*. Осн. занятия — мотыжное земледелие и скот-во. Сохраняют традиц. верования (культ предков) и тайные союзы, часть К. — мусульмане.

КУЛЬСУ́М, Кольсум Умм (наст. имя — Фатьма Ибрахим) (1898—1975), егип. певица. С 1918 обучалась у известного певца и композитора Абу-ль-Аля. В 1920 впервые выступила в Каире. С 1937 постоянно пела по Каирскому радио, в 1936—46 снялась в 6 муз. фильмах. Славилась исполнением араб. традиц. песен (в араб. странах К. наз. «муз. чудо», «звезда Востока»). Одной из первых стала выступать в сопровождении оркестра, а не традиц. инструм. ансамбля тахт. Концертировала во мн. странах Европы, Азии и Африки, получила междунар. признание. В 1982 в Египте учреждена муз. премия им. К. (присуждается исполнителям араб. традиц. песен).

Лит.: Музыкальное чудо Умм Кульсум, «За рубежом», 1968, № 3; Дежарден Т., Душа арабской песни, там же, 1975, № 10; Кто заменит Умм Кульсум?, «Муз. жизнь», 1984, № 4.

О. В. Русанова.

КУМА́ЛО (Khumalo) Лазарус (р. 1930), скульптор и живописец Зимбабве. Учился в Школе при миссии Сирен (50-е гг.), в колледже Макерере в Уганде (сер. 60-х гг.). С кон. 50-х гг. преподавал в Культурном центре в Булавайо. Работает преим. в камне (песчаник, стеатит), реже в дереве. Для произв. К. типичны обобщённые, слабо расчленённые объёмы, мягкая «округлая» моделировка форм, лишающая их чётких очертаний: «Знахарь народа зулу» (камень), «Мать с ребёнком» (красный песчаник, 1959, частное собр.), «Моисей» (стеатит, 1961).

Лит.: New art from Rhodesia, [L. — Broadford, 1963]; Brown E. S., Africa's contemporary art and artists, N. Y., 1966.

Н. Е. Григорович.

КУМА́СИ (Kumasi), город в центр. части Ганы. Адм. ц. обл. Ашанти. Ок. 500 тыс. жит. (1982, оценка). Узел жел. и шосс. дорог. Кр. пром. и культурный центр. Развиты деревообр., пищевкус., лёгкая пром-сть, кустарное произ-во. Обработка какао-бобов. Произ-во стройматериалов.

Осн. в 17 в. как резиденция вождя ашантийского *омана* Кумаси; в кон. 17—19 вв. столица *Ашанти конфедерации*. Во время *англо-ашантийских войн* дважды разрушался англ. колонизаторами (1874, 1901).

К. расположен на холмах. В сев. части города — дома африканцев и старый дворец правителя ашанти. Зап. р-ны включают торг. и адм. здания, больницу и старый форт. Ун-т, неск. ср. спец. уч. заведений. Историко-этногр. музей Ашанти. Зоопарк. Центр культуры, включающий музей, художеств. галерею, зрительный зал и др. В предместье К. — университет с архитектурным факультетом.

КУ́МБА (Kumba), город на З. Камеруна, в Юго-Зап. пров. 40 тыс. жит. (1976). Ж. д. соединён с мор. портом Дуала. Центр развивающегося р-на лесоразработок и плантац. х-ва (гл. обр. кофе, какао). Лесопиление. Обработка с.-х. продукции.

КУ́МБИ-СА́ЛЕ, Кумби, столица ср.-век. *Ганы*; городище на терр. совр. Мавритании, близ границы с Мали, в 113 км к С. от г. Нара. Город был осн. *сонинке*. Являлся кр. адм., экономич. и, возможно, религ. центром Зап. Судана, связанным с транссахарской торговлей: отсюда в саванновые и тропич. леса вывозили соль, добытую в Сахаре, купцы из стран Сев. Африки скупали металлы (особенно золото) и рабов. Раскопки велись франц. археологами в 1913, 1949—50 (Р. Мони, П. Томассей). Многочисл. находки жел. изделий (наконечники копий и стрел, ножи, с.-х. орудия), большое кол-во привозных вещей (в т. ч. стеклянные гирьки для взвешивания золотого песка, средиземномор. керамика) датируются 8—13 вв. Описание К.-С. дано араб. географом аль-Бакри (11 в.). Назв. К.-С. впервые приводится в арабоязычной хронике «Тарих аль-фатташ» (сер. 17 в.). В 1076 К.-С. было захвачено альморавидским правителем Абу Бекром и пришло в упадок.

Сохранились руины резиденции местных правителей и мусульм. торг. города (расстояние между ними ок. 10 км), состоявшего из центр. части (пл. ок. 100 га, с неправильной сетью улиц и большой площадью с мечетью), застроенной прямоугольными, сильно вытянутыми кам. домами (в интерьере — прямоугольные и треугольные стенные ниши, украшенные фризами из кам. плит с араб. надписями и многоцветным орнаментом — розетки, растит. мотивы). На Ю. — пригород с глинобитными постройками, в 1,5 км к С.-З. — некрополь с кам. усыпальницами.

Лит.: Thomassey P., Mauny R., Campagne de fouilles de 1950 à Koumbi Saleh (Ghana), «Bulletin de l'Institut Français d'Afrique Noire. Sér. B», Dakar, 1956, t. 18, № 1—2.

С. Я. Берзина, Л. Е. Куббель.

КУ́ММА, руины древних укреплений в Судане, на правом берегу Нила, у 2-го порога. Кирпичная, 4-угольная в плане крепость была сооружена в период Ср. царства (21—18 вв. до н. э.) как звено в системе укреплений, охранявших путь по Нилу; кам. храмы Тутмоса III и Аменхотепа II. В период Нового царства (15—11 вв. до н. э.) здесь была егип. община, обслуживавшая храм, посвящённый Хнуму и Сенусерту III. Ныне руины затоплены, кам. храмы перевезены в Суданский нац. музей в Хартуме.

Лит.: Second cataract forts. Excavated by G. A. Reisner. Pubd. by D. Dunham and J. M. A. Janssen, v. 1— Semna Kumma, Boston, 1960.

С. Я. Берзина.

КУНЕ́НЕ (Kunene) Мазиси Реймонд (р. 1930), зулусский поэт и критик. С 1959 живёт в Европе и США. Собств. стихи, написанные на зулу, переводит на англ. яз. Автор поэмы «Великий Чака» (1979), поэтич. сб. «Зулусские поэмы» (1970). В лирике К. — раздумья о судьбах родины. Поэт стремится передать образ мышления своего народа, помочь сохранить его историю и своеобразие быта.

Соч. в рус. пер. — [Стихи], в сб-ках: Поэзия Африки, М., 1973; Голоса доброй надежды, М., 1975; Из современной поэзии Южно-Африканской Республики, М., 1976; Поэты — народу, А.-А., 1981.

Л. Б. Саратовская.

КУНЕ́НЕ (Cunene, Kunene), река в Анголе, частично по границе с Намибией. Дл. 945 км, пл. басс. св. 100 тыс. км². Берёт начало на плоскогорье Бие, протекает в ущельях, образуя пороги и водопады; впадает в Атлантич. ок. В период дождей многоводна, на отд. участках судоходна, в сухой сезон местами пересыхает. ГЭС Матала.

КУНЖУ́Т (Sesamum), род однолетних и многолетних травянистых растений сем. кунжутных. Родина — Зап. Африка. 35 видов, преим. в тропич. и субтропич. р-нах Африки. В культуре в основном К. индийский, сезам (S. indicum). К. — ценное масличное растение. В семенах до 50% масла высокого качества, к-рое используется непосредственно в пищу, в произ-ве кондитерских изделий, маргарина, консервов, мыла; после сжигания масла получают тушь. Жмых — корм для скота. В 1981 площадь под К. в Африке 1,5 млн. га, произ-во 450 тыс. т, ср. урожайность 2,9 ц с 1 га. Наиб. площади — в Судане, Нигерии, Уганде, Эфиопии и Танзании. Сорта: местные — сильноветвистые, засухоустойчивые, но малоурожайные (Бене и др.); селекц. высокоурожайные — Батанисто 55, Морада, Венесуэла 751 (интродуцированы из Америки).

Г. В. Устименко.

КУ́НЧЕ (Kountché) Сейни (р. 1931), политич. и гос. деятель Нигера, пред. Высш.

воен. совета, глава гос-ва и пр-ва, мин. нац. обороны (с 1974), бригадный генерал. По этнич. принадлежности джерма. Род. в семье традиц. знати. Воен. образование получил в Воен. школе ген. штаба в Париже. В 1966—73 зам. нач., с июня 1973 нач. ген. штаба вооруж. сил Нигера. В апр. 1974 возглавил воен. переворот, в результате к-рого был смещён А. *Диори*.

Соч.: Discours et Messages. [Niamey], 1979.

Л. О. Низская.

КУ́ФРА СИНЕКЛИ́ЗА, платформенная изометричная структура в пределах *Сахарской плиты*, между сев. краем массива Тибести и поднятием Увейнат (Ауэнат). Залегающие на докембрийском фундаменте сланцево-песчаниковые отложения ордовика и силура резко трансгрессивно перекрыты песчаниками и алевролитами девона; карбон представлен в основном континент. песчано-глинистыми толщами с ростит. остатками. Мощность палеозоя составляет ок. 1,5 км. На бортах синеклизы отложения палеозоя залегают моноклиналью, с углами падения 1—2°, а в центр. части несогласно перекрыты континент. нубийскими песчаниками (триас — ниж. мел). Неоген-четвертичные образования представлены покровами базальтов, озёрными и речными отложениями. Общая мощность чехла в центр. части впадины достигает 3000 м. По юго-вост. краю впадины палеозойские толщи выклиниваются.

КУШ, К а ш, в древности страна нехсиу между 1-м и 4-м порогами Нила (терр. совр. Судана и части Египта). Предположительная первоначальная терр. К. соответствует р-ну распространения археолог. культуры *Керма* (2-й и 3-й пороги Нила), городище Кермы — руины столицы К. Происхождение назв. «К.» не установлено. Впервые княжество К. упоминается в надписи егип. фараона XII династии Сенусерта I (сер. 19 в. до н. э.) среди завоёванных им областей. 4 похода в К. совершил фараон Сенусерт III; на кушитов была наложена дань, прежде всего золотом. Крепости на берегах Нила служили опорными пунктами егип. владычества; они же были проводниками цивилизации Египта в К. Гл. торг. фактория Египта в К. находилась в крепости Икен (совр. Миргисса) у 2-го порога. В кон. 18 в. до н. э. К. стал независимым. Егип. надписи этого времени упоминают правителя К., его сыновей. Кушиты восприняли нек-рые егип. формы адм. управления. Оставшиеся в К. егип. чиновники и военные исполняли свои обычные функции на службе кушитского царя. Цари К., подобно егип. фараонам, строили храмы егип. богам. Ослабление Египта и вторжение гиксосов благоприятствовали политич. консолидации суданских предгос. и раннегос. образований. Централизующей силой выступил К., объединивший под своей властью нильскую долину от 4-го до 1-го порога. В нач. 16 в. царь К. стал одной из трёх осн. политич. фигур в Сев.-Вост. Африке (наряду с царём гиксосов и егип. фараоном). Расцвет могущества Египта с 16 в. до н. э. в период Нового царства, широкая завоеват. политика фараонов XVIII и XIX династий задержали дальнейшее самостоят. развитие К. При фараоне Яхмосе I власть египтян распространилась до 2-го порога; Тутмос I вторгся на терр. собственно К., взял и разрушил столицу. После смерти Тутмоса I нехсиу долины Нила под руководством К. подняли восстание против Египта. Это восстание было подавлено, как и антиегип. выступления при последующих фараонах. Егип. владычество утвердилось в долине Нила до последней излучины. Вся эта терр., называемая отныне в целом К., управлялась специально назначаемым наместником фараона с титулом «царский сын К.»; он возглавлял многочисл. аппарат егип. администрации. В течение пяти столетий проводилась политика внедрения егип. форм в организацию быта, культуры, религии, языка кушитов.

К. стал окончательно независимым в 1080 до н. э., когда «царский сын К.» Панехси поднял восстание против фараона Рамсеса XI и фактически вывел страну из подчинения Египту. В 9—8 вв. до н. э. К. вошёл в состав *Мероитского царства*. К. как назв. Мероитского царства и его жителей встречается в египетскоязычных надписях долины Нила, а также в письменных памятниках семитских народов Сев.-Вост. Африки и Бл. Востока вплоть до раннего средневековья.

Лит.: Хрестоматия по истории древнего мира. т. 1, М., 1950; Ägypten und Kusch, B., 1977; Kitchen K. A., The third Intermediate period in Egypt (1100—650 B. C.), Warminster, 1973; Posener G., Pour une localisation du pays Koush au Moyen Empire, «Kush», Khartoum, 1958, v. 6; Trigger B. G., Nubia under the Pharaohs, L., 1976. См. также лит. при ст. *Мероэ*.

С. Я. Берзина.

КУШИ́ТСКИЕ ЯЗЫКИ, ветвь *афразийских языков*. Распространены на С.-В. и В. Африки. Общее число говорящих на К. я. ок. 16 млн. чел. (1976, оценка). Среди К. я. традиционно выделяют 5 групп: 1) сев.-кушитскую — бедауйе язык, или беджа, на Ю.-В. Судана и на С. Эфиопии; 2) центр.-кушитскую — языки агау (билин, аунги, кемант, хамир, квара) на С. и С.-З. Эфиопии; 3) вост.-кушитскую — языки бурджи-сидамо (сидамо, хадия, камбатта, алаба, бурджи и др.) на Ю.-З. Эфиопии; данакильские языки (сахо, афар) на С.-В. Эфиопии; сомалийские языки (*сомали язык*, байсо, бони, рендилле) в Сомали, на В. Эфиопии и С.-З. Кении; язык оромо, или галла (диалекты тулама, борана, барарретта и др.), на Ю. Эфиопии и С. Кении; языки консо, гидоле, арборе, гелеба (дасанеч), могогодо на Ю.-З. Эфиопии; варазийские языки (варази, гобезе, цамай и др.) на Ю.-З. Эфиопии; 4) юж.-кушитскую — языки ираку (иранию; араманикские языки (аса-арамаиник, нгомвиа) на С.-В. Танзании и, возможно, язык санье (дахало) на В. Кении; 5) зап.-кушитскую, или омотскую, или сидама (в терминологии итал. лингвиста Э. Черулли), — языки ари-банна (ари, диме, хамер и др.) к С. от оз. Рудольфа; языки шако, дизи (маджи); каффские (гонга) языки [каффа, моча, бворо (шинаша), анфилло]; языки ямма (джанджеро), гимирра в эфиоп. пров. Кэфа; языки омето (веламо, кулло, зайсе, баскето и др.) на С. эфиоп. пров. Гэму-Гофа. Вопрос о генетич. принадлежности к кушитской ветви зап.-кушитских языков является спорным. Амер. учёные Г. Флеминг, М. Л. Бендер и др. выделяют зап.-кушитские языки в самостоят. омотскую, или ари-каффскую, ветвь афразийской семьи. Р. Хецрон (США) рассматривает яз. бедауйе как отд. ветвь этой семьи; он же объединяет юж.-кушитскую группу с частью вост.-кушитских языков (оромо, сомали, варази). Учитывая резкие расхождения между отд. К. я. в лексич. составе (грамматич. разнородность выражена слабее), Бендер вообще ставит под вопрос существование К. я. как генетич. целого.

К. я. отличаются богатым консонантизмом. В языках сахо, сомали, оромо, сидамо, омето, особенно в билин и каффа, фонологически релевантна геминация согласного. Вокализм в большинстве К. я. включает не менее 5 гласных фонем (i, e, a, o, u), фонологически релевантны (кроме языков агау) две степени долготы гласных. В части К. я. обнаружены фонологич. тоны: от двух (билин, сахо) до четырёх (оромо, сомали, ираку). Ударение фонологично в бедауйе и сомали.

Для К. я. характерна сложная именная и глагольная морфология. Категория грамматич. рода отмечена в языках бедауйе, агавских, ираквских и большинстве вост.-кушитских. Ед. и мн. ч. существительных противопоставлены морфологически и синтаксически во всех К. я., кроме джанджеро и омето. Имя прилагательное как особая часть речи отмечено лишь в языках бедауйе, ираку и в части вост.-кушитских. В части К. я. имеется сложная флективно-суффиксальная падежная система — от трёх (в сомали) до двенадцати (в аунги) падежей. В глаголах отмечены 2 типа спряжения: архаичное префиксальное и преобладающее в большинстве языков вторичное суффиксальное спряжение, возникшее из аналитич. конструкций. Особенно характерна для К. я. категория глагольного падежа (от 3 суффиксальных падежей в сомали до 15 и более в агавских): глагол в предикативном падеже соответствует европ. сказуемому гл. предложения, а в косвенных падежах — европ. сказуемым разл. типов придаточных предложений (подчинит. союзы при этом отсутствуют), причастиям, деепричастиям, инфинитивам, отличаясь от подлинных причастий и деепричастий наличием спряжения по лицам, числам и родам субъекта. Породы глагола, афразийские по происхождению, сохраняют в К. я. исконные формальные показатели и значение. Осн. средства словоизменения и словообразования — суффиксация и внеш. флексия, реже используются префиксация, редупликация корня и внутр. флексия.

Осн. общекушитская схема порядка слов в предложениях и словосочетаниях — «субъект — объект — глагол». Определения обычно располагаются перед определяемым. Из К. я. письменность имеют только языки сомали (с 1973 на основе лат. алфавита) и оромо (с 1977 на основе эфиоп. алфавита).

Первые исследовательские материалы по К. я. появились в нач. 19 в., более полные описания, составленные нем. учёным Л. Райнишем, — в кон. 19 в. Нем. языковеды С. Лотнер (1860), а затем Р. Лепсиус (1880) выделили К. я. среди др. семито-хамитских, ныне называемых афразийскими. Важнейшие описания отд. К. я. принадлежат итал. учёным К. Конти-Россини, Черулли и М. Морено, позднее, начиная со 2-й пол. 40-х гг., были опубликованы разл.



1



2



3

1. Кочевники кушиты у своего жилища. 2. Сомали. 3. Кушиты.

исследования Р. *Абрахама*, К. Белла, Ф. Палмера (Великобритания), Хецрона, В. Леслау (США) и др. Материалы К. я. используются также в общих работах по афразийскому языкознанию: И. М. Дьяконов (СССР), М. *Коэн* (Франция) и др.

Лит.: Юшманов Н. В., Языки Абиссинии, в кн.: Абиссиния (Эфиопия), М.—Л., 1936; Дьяконов И. М., Семито-хамитские языки, М., 1965; Cerulli E., Studi etiopici, t. 1—4, Roma, 1936—51; Tucker A., Bryan M., The Non-Bantu languages of North-Eastern Africa, L., 1956; их же, Linguistic analyses. The Non-Bantu languages of North-Eastern Africa, L., 1966; Tucker A., Fringe Cushitic, «BSOAS», 1967, v. 30, pt. 3; Fleming H., Classification of West Cushitic within Hamito-Semitic, в сб.: Eastern African history, N.Y., 1969; Palmer F., Cushitic, CTL, v. 6, 1969; The Non-Semitic languages of Ethiopia, Detroit, 1976.

Т. Л. Ветошкина.

КУШИ́ТЫ, кушитские народы, этнолингвистич. и культурно-историч. общность народов на В. Африки, от Вост. пустыни Египта до Сев. пров. Кении; южнее и юго-западнее этой терр. имеются анклавы К. в сев. Танзании (*ираку*, мбулу, горова) и сев. Уганде (тесо, магогодо). К К. относят и родств. им омотские народы (см. *Омето*) юго-зап. Эфиопии, а также малые этносы, к-рые в прошлом говорили на кушитских языках или в этногенезе к-рых участвовали К. Общая числ. К. св. 20 млн. чел. (1978, оценка). Они составляют половину нас. Эфиопии (оромо и более 30 др. этносов), почти всё нас. Сомали (сомалийцы), большинство нас. суданского региона Кассала (беджа) и вост. части кенийской Сев. пров. (оромо-боран, сомалийцы-дарод, рендиле, габбра, оромоязычные сев. покомо, банна, бони и др.). Антропологически К. принадлежат к разл. вариантам эфиоп. расы, на Ю. и З. — с примесью негроидной. Отд. кушитские этносы различаются по числ., хоз.-культурному типу, религии, принадлежности к эфиоп. или исламской цивилизации либо по длит. развитию в изоляции (К. Танзании, Уганды, габбра и рендиле Кении, *консо*, бурджи, цамаи, дасанеч и др. в Юго-Зап. Эфиопии), а также по времени формирования (беджа — в древности, билен — в ср. века, мбулу — в новое время и т. д.).

Древнейшая кушитская общность образовалась в верх. палеолите. К. входили в состав нас. страны *Куш* (отсюда назв.). В 1-м тыс. до н. э. — первые вв. н. э. сев. и, возможно, зап. К. испытали влияние *Мероитского царства*, часть К. подверглась влиянию юж.-аравийской цивилизации, носители к-рой ок. сер. 1-го тыс. до н. э. начали переселяться на плато Тигре в Эфиопии. Возникшие позднее цивилизация *Аксума* и её наследница эфиоп. цивилизация заняли центр. место в культурном мире К. Отд. кушитские этносы испытали также влияние ср.-век. нубийской цивилизации (беджа), и особенно ислама (беджа, *афар*, сомалийцы, часть *сидамо* и омето и др.). К. приняли участие в этногенезе аксумитов (агау и беджа), *тигре* (беджа, сахо, агау-билен), *амхара* (агау и сидамо), *гураге* (сидамо) и др. народов, а также *нубийцев* (агау и беджа), части суданских арабов (беджа), ряда этносов *банту* и юж. *нилотов* Вост. Африки (юж.-кушитские народы). Кушитский субстракт объединяет семитоязычные народы Эфиопии с К. Эфиопии и соседних стран.

В культурном отношении К. подразделяются на след. группы, не полностью совпадающие с этнолингвистич. делениями.

1) Оромо, крупнейший из кушитских народов, ассимилировавший ряд кушитских и семитоязычных групп Эфиопии, а также часть банту (на С. Кении).

2) Народы аридных приморских равнин (от Египта до Кении) — сомалийцы, афар, беджа и сахо. У них уже в древности сформировались 3 осн. типа х-ва: кочевое и полукочевое скот-во (верблюды и мелкий рог. скот), в речных долинах и предгорьях — пахотное или (на Ю. Сомали) мотыжное земледелие; на мор. побережье — рыб-во и мор. промыслы. Народы этой группы — мусульмане (кроме части сахо). Характерны разветвлённые родоплеменные структуры, в основе к-рых патриарх. семья, форма политич. объединения — союз племён, в недавнем прошлом возглавлявшийся султаном. Союзы племён и отд. племена различаются по «благородству» происхождения (у беджа — бишарин и хадендава, у сомалийцев — собств. сомали и саб, у афар — племена «чёрной крови» и «красной крови»). Политич. влияние ислама сочетается с традициями ср.-век. царств Беджа, Адаль и Аджуран.

3) Народы агау, в древности населявшие обширную терр. к З. от приморских равнин, живущие отд. группами среди семитоязычных народов Эфиопии и ассимилирующиеся с ними.

4) Народы сидамо (собственно сидамо, алаба, хадья, камбата, тэмбаро, дараса и др.), в ср. века населявшие обширные терр. на Ю. и в центре Эфиоп. нагорья и граничившие на С. с агау, на В. с К. примор. равнин. Осн. занятие — мотыжное и отчасти пахотное земледелие. Большинство К. — мусульмане и христиане-монофиситы, часть — католики, протестанты (лютеране и др.) или последователи традиц. религий.

5) Омотские народы (группы омето, гонга, гимирамажи, ари-банна, ямма и др.), населяющие значит. часть юго-зап. Эфиопии. В древности и ср. века терр. омотских народов простиралась на С. до долины Голубого Нила (их представители в этом р-не — анфило и шинаша из группы гонга). Из более чем 80 этносов этой группы крупнейший — валяйта. У омотских народов и смешавшихся с ними зап. оромо кастовая система наиб. сложная среди К., тогда как система половозрастных групп не развита, а деление на родовые группы играет меньшую роль.

6) Народы группы консо (собственно консо, гидоле, цамако, гобезе, арборе, дасанеч и др.), живущие к Ю. от сидамо и омотских народов и в отличие от них развивавшиеся сравнительно изолированно. Осн. занятие — мотыжное земледелие (у консо — орошаемое), кочевое

скот-во (арборе), полукочевое скот-во в сочетании с мотыжным земледелием (дасанеч). Исповедуют традиц. религии, меньшинство — христиане.

7) Юж. К. (ираку, суле, горова, алава, бурунги), живущие на С. Танзании в окружении юж. нилотов, банту и др. Осн. занятия — мотыжное земледелие и отгонно-пастбищное скот-во. Мало отличаются от соседних некушитских народов. Исповедуют христианство (католицизм, лютеранство и др.) и традиц. религии.

Лит.: Райт М. В., Народы Эфиопии, М., 1965; Levine D. N., Greater Ethiopia: the evolution of a multiethnic society, Chi., 1974; Huntingford G. W. B., The Galla of Ethiopia: the Kingdoms of Kafa and Janjero, L., 1955; его же, The Southern Nilo-Hamites, L., 1953; Haberland E., Galla Süd-Äthiopiens, Stuttg., 1963; Straube H., Westkuschitische Völker Süd-Äthiopiens, Stuttg., 1963; Cerulli E., Peoples of South-West Ethiopia and its borderland, L., 1956; Gamst F. C., The Qemant. A Pagan-Hebraic peasantry of Ethiopia, N. Y., 1969; Hallpike C. R., The Konso of Ethiopia: a study of the values of a Cushitic people, Oxf., 1972; Carr Cl., Pastoralism in crisis. The Dasanetch and their Ethiopian lands, Chi., 1977; Simoni A., I Sidamo fedeli sudditi dell' Impero, Bologna, 1940. *Ю. М. Кобищанов.*

КХА́МА (Khama) Сересте (1921—1980), гос. и политич. деятель Ботсваны. Род. в Серове (Бечуаналенд). Вождь крупнейшего племени бамангвато. В 1941 поступил на историч. ф-т ун-та Форт-Хейр (ЮАС), продолжил обучение в Оксфорде и Лондоне. С 1950 в эмиграции. По возвращении на родину (1957) был избран чл. совета племени, с 1961— главой афр. фракции в Законодат. совете. Основатель (1962) Демократич. партии Бечуаналенда (с 1966 — Демократическая партия Ботсваны), к-рая на выборах в 1965 получила абсолютное большинство в Законодат. собрании страны. В марте 1965 назначен премьер-мин. и мин. внутр. дел; после провозглашения независимости Ботсваны (1966) избран президентом страны. *А. П. Чужёнок.*

КЫНЕ, жанр эфиоп. поэзии, возникший в 14 в. в церковных песнопениях. Представляет собой стихи на др.-эфиоп. яз. геэз, сложенные с применением особых стилистич. и композиц. приёмов и заключающие в себе наряду с явным один или неск. скрытых смыслов. Виды К. многообразны; в них широко применяются игра слов, созвучия, разл. виды тропов. В 20 в. форма К. используется также при сочинении светских стихов на амхарском яз.

Лит.: Муляту А., Традиционная поэзия кыне у эфиопов, пер. с амхарского, «Народы Азии и Африки», 1976, № 6; Вольпе М. Л., Литература Эфиопии, М., 1981. *М. Л. Вольпе.*

КЬО́ГА, Киога (Kyoga, Kioga), озеро в Уганде. Пл. 2,6 тыс. км². Глуб. 3—5 м. Реликт обширного водоёма, включавшего оз. *Виктория.* Образовалось в результате запруживания долины р. Кафу (быв. приток оз. Мобуту-Сесе-Секо, впадающий ныне в К.). Береговая линия очень извилистая, местами неопределённая. Озеро почти сплошь заросло водной растительностью. Процесс зарастания ускорился в связи с постройкой плотины Оуэн-Фолс на р. Виктория-Нил, впадающей с Ю. в озеро (вытекает на С.-З.).

КЬЮРПАЙП (Curepipe), город в центр. части Маврикия. 55 тыс. жит. (1978). Ж.-д. станция. Центр р-на чайных плантаций.

КЭ́ББЭДЭ МИКАЭ́ЛЬ (р. 1915), эфиоп. поэт и драматург. Пишет на амхарском яз. Дебютировал сб. стихов «Свет разума» (1941). К. М. — автор филос.-религ. драм «Пророческое свидание» (1947), «Волна наказания» (1949), историч. пьесы «Ганнибал» (1956) и др. В публицистич. произв. («Эфиопия и западная цивилизация», 1949; «Мировая история», 1955; «Что означает цивилизация», 1960) К. М. выдвигает просветительские идеи. Перевёл на амхарский яз. трагедию У. Шекспира «Ромео и Джульетта» (1953).

Соч. в рус. пер. — [Стихи], в сб.: Из современной поэзии Эфиопии, М., 1981.

Лит.: Вольпе М. Л., Литература Эфиопии, М., 1981; Gérard A. S., Four African literatures, Berk., 1971. *М. Л. Вольпе.*

КЭМПБЕЛЛ (Campbell) Рой (1901—1957), поэт и переводчик ЮАР. Пишет на англ. яз. В 1930 эмигрировал во Францию, с 1952 жил в Португалии. Участвовал во 2-й мировой войне в рядах англ. войск. Опубл. романтич. поэму «Сверкающая черепаха» (1924). К. — один из основателей (1925) лит.-критич. ж. «Фурслаг» («Voorslag»), в к-ром выступал против расовых предрассудков белого нас. ЮАР. В сатирич. поэме «Уэйсгус» (1928) показано жестокое угнетение коренного нас. страны, подавление свободомыслия среди жителей европ. происхождения. Выступал с сатирич. эпиграммами, высмеивающими белых колонизаторов и их пособников. Сб. «Адамастор» (1930) включает лирич. и романтич. стихи о родине, мн. из к-рых проникнуты сочувствием к коренному нас., преклонением перед его духовным богатством. Герой произв. К. наделён сильными романтич. страстями. Однако К. следовал идеям революц. романтиков нередко формально. Выступал с критич. статьями, переводами из европ. поэзии (Ш. Бодлер, Ф. Гарсия Лорка).

Соч.: Collected poems, v. 1—3, L., 1949—60; Broken record, L., 1934; Light on a dark horse, L., [1961]; Lorca an appreciation of his poetry, Camb., 1952; Portugal, L., 1957; в рус. пер. — [Стихи], в кн.: Поэзия Африки, М., 1973.

Лит.: Wright D., Roy Campbell, L., 1961; Alexander P., Roy Campbell. A critical biography, Oxf., 1982. *Л. Б. Саратовская.*

КЭМП-ДЭ́ВИДСКИЕ СОГЛАШЕ́НИЯ (назв. по загородной резиденции президента США в Кэмп-Дэвиде, где подписан ряд документов и проходила б. ч. встреч и переговоров), комплекс соглашений и др. договорно-правовых актов, заключённых между Египтом и Израилем под эгидой США, и односторонних соглашений между США и Израилем и США и Египтом. Инициаторами соглашений были США.

Кэмп-дэвидской сепаратной сделке предшествовали срыв усилиями США мирной конференции по Бл. Востоку в Женеве, фактич. возврат США к т. н. доктрине Эйзенхауэра — Даллеса, провозглашавшей гл. целью США на Бл. Востоке превращение этого р-на мира в амер. воен.-стратегич. плацдарм, усиление в нём амер. воен. присутствия, безоговорочную поддержку аннексионистской политики Израиля и заключение с ним воен. пакта, к-рый в перспективе мог бы стать ядром филиала НАТО в араб. мире. План, разработанный США и поддержанный Израилем, а затем и Садатом, был по существу антиарабским заговором, направленным против подлинного мирного урегулирования на Бл. Востоке. Этот план и лёг в основу на переговорах, к-рые состоялись 5—17 сент. 1978 в Кэмп-Дэвиде. Были разработаны два документа: «Рамки для заключения мирного договора между Египтом и Израилем» (№ 1) и «Рамки для мирных переговоров по Ближнему Востоку, согласованные в Кэмп-Дэвиде» (№ 2). Документы были подписаны Садатом и премьер-мин. Израиля М. Бегином и засвидетельствованы през. США Дж. Картером. Документ № 1 предусматривал, что мирный договор должен быть заключён в течение трёх мес и будет претворён в жизнь в двух- или трёхлетний срок на условиях значит. уступок со стороны Египта в пользу Израиля, в частности серьёзных ограничений его суверенитета на Синайском п-ове, где должны быть размещены войска ООН, в р-не Шарм-эш-Шейха. В рамках документа № 2 предусматривается проведение переговоров в три этапа между Египтом, Иорданией и Израилем о частичном выводе израильских войск из сектора Газы и с зап. берега Иордана и установление там режима т. н. Палестинского самоуправления, но при условии сохранения военно-политич. контроля Израиля над этими территориями. Оба документа игнорируют права араб. народа Палестины на самостоят. государственность и пути осуществления её, а также необходимость вывода войск израильских захватчиков с оккупиров. араб. земель. Орг-ция освобождения Палестины (ООП), к-рая к тому моменту была уже признана более чем 100 гос-вами и получила статус наблюдателя в ООН, в документах не упоминается.

22 сент. 1978 Картер направил Бегину письмо, к-рое также вошло как офиц. документ в К.-д.с. В этом письме президент США полностью одобряет враждебное ООП и в целом араб. народу Палестины толкование, данное Израилем понятию «палестинское самоуправление».

Абсолютное большинство араб. стран квалифицировало их как предательство араб. нац. интересов, как грубое нарушение принятого по инициативе Египта в 1950 *Лигой арабских государств* (ЛАГ) решения, запретившего араб. странам заключать сепаратные соглашения с Израилем. Эта позиция араб. стран была официально зафиксирована в решениях межараб. совещания на высш. уровне в Багдаде (2—6 нояб. 1978). ООН также отказалась признать К.-д.с. и направить свои войска на Синай. Сов. руководство оценило кэмп-дэвидскую сделку как сепаратный сговор, способный лишь сделать обстановку на Бл. Востоке ещё более взрывоопасной.

В февр. 1979 начался 2-й раунд кэмп-дэвидских переговоров. 26 марта 1979 Садат и Бегин подписали в Вашингтоне «Мирный договор между Арабской Респ. Египет и государством Израиль», засвидетельствованный Картером. В качестве составной части договора к нему прилагались «Протокол об отводе израильских войск», дополнение к протоколу (карты), приложения к протоколу (порядок передвижений на Синайском п-ове и т. д.), протокол «Об отношениях между договаривающимися сторонами», согласованные примечания к протоколам, обменные письма между Бегином и Садатом и президентом США о процедуре обмена послами и о дополнит. гарантиях США Израилю, подтверждённых Египтом. Договор юридически закреплял позиции США в Израиле и Египте и давал Израилю новые гарантии и преимущества.

По договору США получили право размещения своих войск на Синае. Они использовали также сделанное ими обещание о дополнит. гарантиях Израилю как один из предлогов для увеличения мощности и численности своих воен.-мор. баз и флотов в р-не Бл. Востока и Африки. 26 марта 1979 в Багдаде состоялось экстренное совещание министров иностр. дел и экономики араб. гос-в. Оно приняло 23 резолюции, в к-рых определялись разл. всеобъемлющие санкции против Египта, включая разрыв дипл. отношений (резолюцию о разрыве дипл. отношений выполнили все араб. гос-ва, за исключением Судана, Омана и Сомали), приостановку членства Египта в ЛАГ, исключение из Орг-ции араб. стран — экспортёров нефти, и т. д.

После Багдадского совещания борьба против сепаратной кэмп-дэвидской сделки активизировалась. Возглавил эту борьбу Фронт стойкости и противодействия четырёх араб. гос-в. В 1979—80 переговоры между Израилем и Египтом продолжались. Они касались условий осуществления «палестинского самоуправления» и эвакуации израильских войск из Синая. В результате этих переговоров были разработаны ещё два документа. Первый документ — протокол и многочисл. приложения к нему, подписанные в Вашингтоне 3 авг. 1981 между Египтом и Израилем и засвидетельствованные США: «О многонациональных силах и наблюдателях на Синае». Протокол констатирует, что Совет Безопасности ООН отказался дать санкцию на создание таких сил и провозглашает создание многонац. сил и наблюдателей «в качестве альтернативы силам и наблюдателям ООН» по взаимной договорённости участников договора и США. Второй документ — соглашение о стратегич. сотрудничестве между США и Израилем, оформленное в виде амер.-израильского меморандума, подписанное 30 нояб. 1981 мин. обороны Израиля А. Шароном и мин. обороны США К. Уайнбергером. Меморандум признаёт необходимым расширить «стратегич. сотрудничество» в целях укрепления безопасности сторон и «сдерживания угрозы для всего региона». Меморандум предусматривает размещение в Израиле баз США и складов оружия для амер. сил быстрого развёртывания.

Вследствие соглашательской политики Египта и вызывающей провокационной политики США и Израиля (аннексия Иерусалима, Голанских высот, провокации против Ирака и Ливана и т. п.) обстановка на Бл. Востоке и в самом Египте предельно накалилась. В окт. 1981 в Египте была предпринята попытка гос. переворота. 6 окт. 1981 был убит Садат. Новый егип. президент Х. Мубарак заявил, что его пр-во будет продолжать придерживаться К.-д.с. 26 апр. 1982 была формально завершена эвакуация израильских войск из Синая, и там установили свой контроль США, опираясь на поддержку нек-рых незначит. воинских контингентов стран НАТО. Как отмечалось в опубликованном по этому поводу Заявлении ТАСС от 27 апр. 1982, «в руководящих кругах Советского Союза считают, что „синайская операция", как и другие последствия сговора в Кэмп-Дэвиде, не имеет ничего общего с задачей установления справедливого и прочного мира на Ближнем Востоке». Кроме того, в Заявлении говорилось, что США, фактически оккупировав Синай, «получают плацдарм для прямого вмешательства в дела государств Ближнего Востока и сопредельных районов». Т. о., К.-д.с. не только не способствовали умиротворению на Бл. Востоке, но ещё более обострили здесь положение. Борьба против кэмп-дэвидской политики США, Израиля и Египта после ввода войск США и их союзников по НАТО на Синай развернулась в араб. странах с новой силой. *А. А. Шведов.*

КЭ́ТОН-ТО́МПСОН (Caton-Thompson) Гертруда (р. 1896), англ. археолог, исследователь древних афр. и переднеазиат. культур, чл. Брит. академии (1944). Проводила раскопки в Египте (*Абидос*, Оксиринх, Бадари, Файюм, 1921—26), Юж. Родезии (Зимбабве, 1929), вновь в Египте (оазис Эль-Харга, 1930—33) и др. В 1927—28 полевой директор Королев. антропологич. ин-та Великобритании. После 2-й мировой войны преподавала в англ. ун-тах. Исследования К.-Т. позволили уточнить периодизацию древнейшей афр. истории. Кр. вкладом в науку стало изучение памятников культуры *Зимбабве* — Мономотапы; К.-Т. доказала её автохтонный характер.

Соч.: The Zimbabwe culture, Oxf., 1931; Mapungubwe. The excavations, culture and skeletal remains, «Antiquity», 1939, v. 13 (совм. с G. M. Morant); The Levalloisian industries of Egypt, «Proceedings of the Prehistoric Society», 1946, №4; Kharga oasis in prehistory, L., 1952. *Н. А. Ксенофонтова.*

Л

ЛА́ГОС (Lagos), город-государство йоруба в ср. века и новое время на терр. совр. Нигерии. Согласно устной традиции, первопоселенцами Л. была небольшая группа йоруба-авори. Город был заложен на материке, на берегу р. Огун (в местечке Ишери). Позднее терр. города расширилась и включила о-ва Иддо и Лагос. Помимо авори в р-н Л., по-видимому, в 15—16 вв. мигрировали бини — выходцы из гос-ва *Бенин*. В кон. 16 или нач. 17 вв. Л. управлял назначенный при содействии Бенина ологун («воен. вождь») Ашипа, положивший начало лагосской династии. Бенинские предания называют Ашипу внуком бенинского царя. Л. платил дань Бенину.

Согласно традиции, ологун Акиншемойин, четвертый после Ашипы правитель Л., установил контакты с португ. работорговцами. С кон. 18 в. Л. был известен как кр. центр работорговли на зап.-афр. побережье. Л. имел воен. флот из неск. десятков больших каноэ. В сер. 19 в. нас. Л. составляло примерно 25—30 тыс. жит. В результате англ. колон. экспансии (см. *Лагос-английская война 1851*) Великобритания установила контроль над Л. По договору 1852 англ. торговцы и миссионеры получили полную свободу действий. В 1854 Великобритания навязала Л. договор, предоставлявший англичанам право на неограниченные зем. экспроприации, в 1859 — соглашение о распространении юрисдикции брит. консула на владения лагосского правителя на побережье. В 1861 Л. был объявлен владением Великобритании. В 1914 вместе с протекторатами Сев. и Юж. Нигерия был включён в состав единого брит. владения Колония и протекторат Нигерия.

Лит.: Кочакова Н. Б., Города-государства йоруба, М., 1968; Зотова Ю. Н., Английская экспансия в дельте Нигера во второй половине XIX в., М., 1970; Johnson S., The history of the Yorubas, L., 1966; Smith R., Kingdoms of the Yoruba, L., 1969.
Н. Б. Кочакова, Ю. Н. Зотова.

ЛА́ГОС, столица Нигерии. Расположена на побережье зал. Бенин (часть Гвин. зал.) Атлантич. ок. и о-вах Лагос (Эко), Виктория, Икойи, Иддо. В пределах метрополитенской терр. Л. 3,5 млн. жит. (1981). Климат экваториальный. Влажный сезон продолжается почти весь год. Ср.-мес. темп-ры от 25°С (август) до 28°С (март). Осадков св. 1800 мм в год.

Л. — гл. экономич., политич. и культурный центр Нигерии. В Л. сконцентрирована $^1/_2$ пром. потенциала страны. В 1970-е гг. на Л. приходилось св. $^2/_3$ капиталовложений, ок. $^2/_3$ пром. продукции, св. $^1/_3$ пром. пр-тий, более $^2/_5$ занятых в обрабат. пром-сти, ок. $^2/_5$ автотрансп. парка. Обрабат. пром-сть представлена автосборочными, цем., шинным, лесопильными и деревообр. з-дами, пр-тиями пищевкус. пром-сти, текст., кож.-обув., фармацевтич. ф-ками, пр-тиями





Лагос. Общий вид части города.

по выпуску радиоаппаратуры, смазочных масел и др. Л. — крупнейший мор. порт страны; через портовые р-ны Апапа, Тин-Кан-Айлендс, Тарква-Бей проходит б. ч. внеш. торговли. Нач. пункт Зап. ж.-д. магистрали (Л. — Кано). Узел шосс. дорог. Междунар. аэропорт — в Икедже. Нефтепровод Варри — Л.

В ср. века и новое время Л. — город-государство (см. *Лагос*, город-государство). В 20 в. стал важным центром нац.-освободит. борьбы. Здесь были осн. многие антиколон. обществ. и политич. орг-ции и партии. С 1960 столица независимой Нигерии. *Н. С. Асоян.*

Город разделён на 4 р-на: гор. центр на о. Лагос, его деловая вост. часть с радиальной планировкой застроена многоэтажными адм. и конторскими зданиями (25-этажный Дворец Независимости, банки, Дом радио и др.); в зап. части о-ва — Старый город с узкими кривыми улицами и постройками местного типа. На о-вах Икойи и Виктория — хорошо озеленённые европ. жилые кварталы, застроенные виллами и особняками. В материковой части города — кварталы рабочих и афр. бедноты. Портовый и пром. р-н Апапа (возник в 1926). В городе — кафедральный собор (1876—83, арх. Ф. Нобр, перестроен), мечеть Читта (1880-е гг., арх. Ж. Б. де Коста). Нац. музей (в центр. парке), открыт в 1957: коллекция скульптуры Бенина, Ифе, нар. дерев. скульптуры, художеств. ремесл. изделий. Ун-т, Нац. б-ка.

Лит.: Oloko T., A tale of four cities, «Nigeria Magazine», 1960, Oct., (A special issue); Mabogunje A., Lagos—Nigeria's melting pot, «Nigeria Magazine», 1961, Aug. *В. Л. Воронина.*

ЛАГОС-АНГЛИЙСКАЯ ВОЙНА 1851, борьба нас. Лагоса против англ. колон. экспансии. С сер. 19 в. пр-во Великобритании приступило к установлению своего контроля над областью Дельты Нигера. Лагос занимал выгодное стратегич. положение и привлекал англ. торговцев как крупнейший в Зап. Африке торг. центр. 20 нояб. 1851 с 4 англ. канонерок был высажен десант на о-в. Воен. суда начали обстрел побережья. 25 нояб. ответный огонь из 50 пушек, защищавших о-в, заставил десант отступить. В течение месяца эскадра в составе броненосца, 6 канонерок, воен. транспортов с 400 англ. мор. пехотинцами безуспешно атаковала Лагос. Число лагосских воинов, во главе к-рых находился правитель Косоко, достигало 5 тыс. Они держали оборону по линии укреплений, выстроенных вдоль побережья из стволов кокосовых пальм. В кон. декабря на о-в высадилось св. 200 мор. пехотинцев. В городе завязались рукопашные схватки. Англ. суда обстреливали о-в. Город был сожжён. Захватив Лагос, англичане довершили разрушения. Жители покинули город. В янв. 1852 над Лагосом был установлен брит. контроль.

Лит.: Зотова Ю. Н., Английская экспансия в дельте Нигера во второй половине XIX в., М., 1970. *Ю. Н. Зотова.*

ЛАГОССКИЙ ПЛАН ДЕЙСТВИЙ (ЛПД) по осуществлению Монровийской стратегии экономич. развития Африки, комплексная программа развития афр. региона. Подготовлен ЭКА с целью конкретизации целей и задач, выдвинутых перед странами континента *Монровийской стратегией* экономич. развития Африки. Принят на 2-й чрезвычайной сессии Ассамблеи глав гос-в и пр-в — членов ОАЕ (апр. 1980) в г. Лагос (Нигерия).

ЛПД исходит из целей ослабления экономич. зависимости стран Африки от внеш. факторов, всемерной мобилизации внутр. ресурсов в каждой стране и усиления экономич. сотрудничества между афр. странами («коллективное самообеспечение»). В качестве первоочередной задачи намечается подъём с.-х-ва и достижение самообеспеченности стран Африки продовольствием. Определены осн. направления использования минеральных богатств для нужд нар. х-ва стран Африки, развития энергетики и обрабат. пром-сти (вкл. ряд отраслей тяжёлой индустрии). Большое внимание уделено подготовке нац. кадров, внедрению совр. техники, созданию в афр. странах нац. научно-технич. потенциала. Ставятся задачи развития региональных и субрегиональных орг-ций, интеграц. группировок. Намечается создание Афр. общего рынка, а в дальнейшем — Афр. экономического сообщества.

В. В. Павлов, Г. И. Рубинштейн.

ЛАГУА́Т (араб. Эль-Агут-Сади), город в Алжире, в центр. части сев. Сахары. Адм. ц. вилайи Лагуат. Ок. 30 тыс. жит. (1975, оценка). Узел шосс. дорог на центр. автомагистрали Север (г. Алжир) — Юг (граница с Нигером). Пр-тия пищевкус. и металлообр. промсти. Торговля финиками и скотом (овцы, верблюды). Л. — центр оазиса, расположенного на уэде Мзи-Джеда. В 80 км к Ю. от Л. — разработка крупнейшего м-ния природного газа Хасси-Рмель.

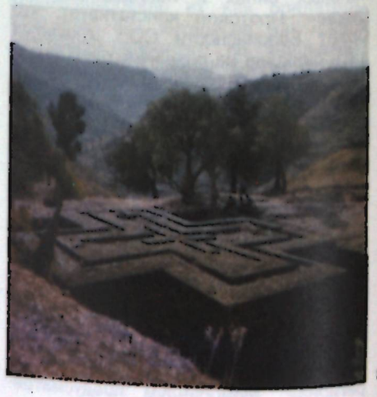

1

ЛА-ГУЛЁТ, см. *Халь-эль-Уэд.*

ЛА ГУ́МА (La Guma) Алекс (1925—1985), писатель ЮАР. Писал на англ. яз. Чл. ЮАКП с 1948. С 1966 в эмиграции. В рассказах, повестях «Скитания в ночи» (1962, рус. пер. 1964), «И нитка, втрое скрученная» (1964, рус. пер. 1966), «Каменная страна» (1967, рус. пер. 1970) нашли отражение судьба цветных жителей страны, их стремление утвердить своё право на человеческое достоинство. В кн. «В конце сезона туманов» (1972, рус. пер. 1972) изображена борьба юж.-афр. подполья против расистских порядков; в повести «Время сорокопута» (1979) показано открытое сопротивление нар. масс расизму.

Соч. в рус. пер.: Портрет в гостиной. Рассказы, М., 1973; Человек на дереве, в кн.: Дневная звезда, Вост. альманах, в. 2, М., 1974; Скитания в ночи. И нитка, втрое скрученная. Каменная страна. В конце сезона туманов. Повести. [М., 1975]; Избранное. Романы и рассказы, М., 1985.

Лит.: Картузов С. П., Алекс Ла Гума, М., 1978. *С. П. Картузов.*

ЛА ГУ́МА Джейс (1894—1961), деятель освободит. движения Юж. Африки. В 1918 руководил забастовкой на алмазных копях в Герм. Юго-Зап. Африке. В 20-х гг. — один из руководителей Союза работников пром-сти и торговли, крупнейшей орг-ции трудящихся Юж. Африки. С 1925 чл. ЮАКП, с 1926 чл. её ЦК. В 1927 избран в руководство АНК; участвовал в работе 1-го конгресса Антиимпериалистич. лиги в Брюсселе. В 1957—61 през. Юж.-афр. конгресса цветного населения. Неоднократно подвергался преследованиям со стороны властей ЮАР. *А. Б. Давидсон.*

ЛАГУ́ННЫЕ НАРО́ДЫ, группа народов в Респ. Кот-Дивуар, в р-не лагун на Ю. междуречья Бандамы и Комоэ. Крупнейшие — атие (акое) и абе (св. $^1/_2$ общей числ.), а также киама, ари, абуре, аладиан, авикам, гва, метьибо и кробу. Общая числ. 420 тыс. чел. (1983, оценка). Говорят на *ква языках*. Осн. занятия — тропич. земледелие, рыб-во, отходничество в города и на плантации. Преим. сохраняют традиц. верования.

ЛАДАННЫЕ ДЕРЕ́ВЬЯ, виды рода *босвелия* и нек-рых др. родов, дающие смолу ладан.

ЛАДИПО (Ladipo) Дуро (р. 1930), нигерийский режиссёр, драматург, актёр. В 1958—62 работал в Ошогбо учителем в школе, где ставил спектакли. Создал любительскую театр. труппу (позднее получила назв. Нац. т-р Дуро). Известность Л. и труппе принесли его пьесы «Оба моро» (1962) и «Оба косо» (1963). Постановка последней включала элементы музыки, монологи-арии, чередовавшиеся с песнями хора. В 1966 Л. поставил историч. драму «Мореми», в к-рой воспевался образ афр. героини, пожертвовавшей жизнью во имя счастья народа. В 70-х гг. в своих пьесах разрабатывал преим. фольклорные и мифологич. сюжеты. *Н. И. Львов.*

«ЛАЙБИРИАН-АМЕРИКАН-СУЙДИШ МИНЕРАЛС» (Liberian-American-Swedish Minerals—LAMCO, ЛАМКО), смешанная компания, занятая добычей жел. руды в Либерии (м-ние г. Нимба). Осн. в 1953. 50% акций принадлежит гос-ву, 50% — консорциуму иностр. фирм во главе с «Грёнгес» (Швеция). В 1960 заключила соглашение с амер. монополией «Бетлехем стил», к-рая получила 25% акций в новой компании «ЛАМКО джойнт венчер» (остальные 75% у ЛАМКО). В 1984 «Бетлехем стил» продала свои акции пр-ву Либерии. Добыча жел. руды началась с 1963 и достигла ок. 10 млн. т (1980). С 1967 ок. 2 млн. т вывозится в форме окатышей, производимых на з-де в порту Бьюкенен. Местонахождение — г. Монровия. *В. К. Виганд.*

ЛАЛИБЭЛА, город на С.-В. Эфиопии, в пров. Уолло, к В. от оз. Тана, на склонах г. Абунэ-Йосеф. Ср.-век. религ. центр, столица династии Загуэ (12—13 вв.). Названа по имени основавшего её царя. В Л. сохранилось 11 монолитных высеченных в вулканич. туфе церквей (12—13 вв.), разбитых на 2 комплекса: сев. (6 храмов) и вост. (4 храма); отдельно стоящая церковь Бэтэ-Гийоргис. Сев. группа включает храмы, посвящённые Христу Спасителю (Мэдхане-Алем) и деве Марии (Бетэ-Марьям), каждый в отдельном дворе, по оси З.-В. Вход в ансамбль на З. прикрывает большой камень (предположительно жертвенный алтарь) с нишей — «могилой Адама» у подножия. За камнем, на высокой ступенчатой платформе, — 2 капеллы: Кыддус-Микаэль, Бетэ-Голгота (возможно, гробница царя Лалибэлы, в нишах — изваяния святых), крипта Сылласе (Троицы; 3 арочные ниши, в средней — скульптурное изображение креста, в крайних — фантастич. фигуры: человек с головами быка и осла; свод опирается на столб пересекающимися арками). Церкви: Мэдхане-Алем (зодчий Сиди Мэскэль) — 5-нефная, окружённая портиком на квадратных столбах, двускатная кровля украшена рельефом и изображением аркады, окна крестообразные, звёздчатые и розетчатые с красочными витражами; Бетэ-Марьям — 2 этажа объединены символич. столбом, в интерьере — многочисл. рельефы, настенная живопись. К С. и Ю. от неё капеллы Мэскэль и Дэнагыль. Вост. комплекс, окружённый овальной в плане траншеей, включает церкви Бетэ-Амануэль (3-нефная с хорами и 3 входами, фасады расчленены лопатками по вертикали и горизонтальными тягами), Бетэ-Мэркориес, Абба-Либанос, Гэбрыэль-Руфаэль. На терр. вост. комплекса — спиральная галерея с камерой «Вифлеем», двор с цистерной и колодцем. Все сооружения ансамбля связаны глубокими траншеями и подземными переходами. При слиянии двух рек — церковь Бетэ-Гийоргис в виде крестообразной в плане башни с вырезанным на плоской крыше тройным крестом. В окрестностях Л. — церкви: Ында-Марьям, Сарсана-Микаэль, Билбала-Чэркос, Билбала-Гийоргис, Арбаыту-Ынсыса, Йимхарэннэ-Крыстос (Йемраха) и Зэмэдэ-Марьям.

Лит.: Monti della Corte A. A., Lalibelà..., Roma, 1940; Buxton D. R., The Christian antiquities of Northern Ethiopia, Oxf., 1947; Bidder I., Lalibela, L., 1959. *В. Л. Воронина.*

ЛАЛЛА-МАРНИЙСКИЙ ДОГОВОР 1845, договор между Францией и Марокко о разграничении алжиро-марокканской терр. Заключён в Лалла-Марнии (Алжир) после *франко-марокканской войны 1844*. По Л.-М. д. пограничная линия была определена лишь на небольшом сев. участке границы. Граница устанавливалась перечислением населённых пунктов, демаркац. линии проведено не было. За обеими странами признавалось право «преследовать» на «ничейной» терр. попадавшие под их власть племена. Практически этим правом пользовалась лишь Франция при подавлении *Бану Снассен восстания 1859, Улад Сиди Шейх восстаний* и др., для захвата ряда марокканских оазисов, прилегающих к Алжиру.

Публ.: Rivière R.-L., Traités, codes et lois du Maroc, t. 1, P., 1924. *Н. С. Луцкая.*

ЛАМБАРЕНЕ (Lambaréné), город в зап. части Габона. Адм. ц. пров. Среднее Огове. 23 тыс. жит. (1980). Порт на р. Огове, через Л. проходит автодорога Либревиль — Лубомо (Конго). Близ Л. — больница, осн. в 1913 *А. Швейцером.*

ЛАМБЕЗИС, Ламбесса (Lambaesis, Lambessa), древний рим. город в Алжире, к Ю.-В. от Батны, близ совр. Тазульта. Руины 3 воен. лагерей: первый осн. в 81, второй — в нач. 2 в., третий, большой, — при имп. Адриане, в 129, известен как лагерь 3-го легиона Августа. В кон. 2 в. — 320 Л. — столица рим. пров.

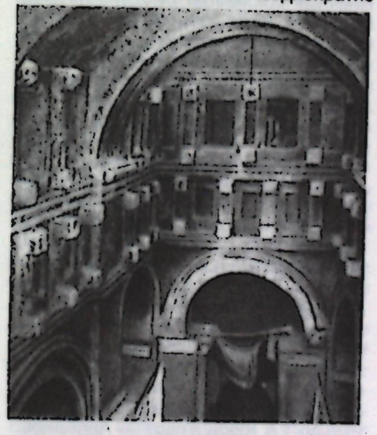

2

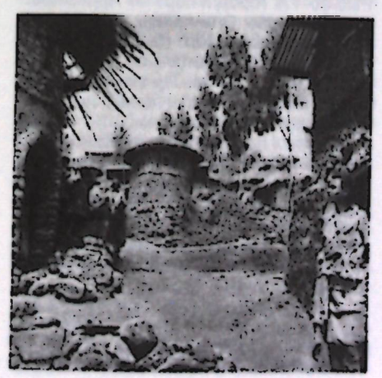

3

1. Церковь Бетэ-Гийоргис. Ок. 12—13 вв. Общий вид. 2. Церковь Бетэ-Амануэль. 12—13 вв. Интерьер. 3 Улица в Лалибэле.

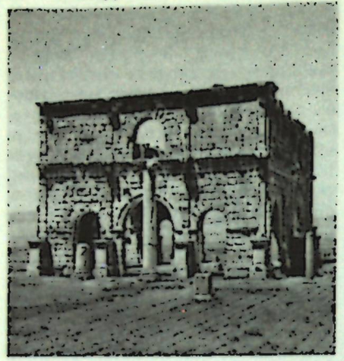

Т. н. преторий. 1-я пол. 2 в. Перестроен после 267.

Нумидия. Большой лагерь (500 м×420 м) с башнями и воротами имел регулярную планировку кварталов с казармами, складами, термами, магазинами и конюшнями; в центре, на пересечении гл. магистралей, находился Преторий (первоначально помещение для командующего, затем ансамбль зданий и дворов), от к-рого сохранилась триумф. арка в форме тетрапилона (т. н. Преторий,- перестроена после 267). Вне стен лагеря — руины города: на форуме — Капитолий с 2-частной целлой; храмы Африки, Исиды, Эскулапа; Митреум,бани, амфитеатр, 3-пролётная триумф. арка Септимия Севера и др. К В. и З. раскопками открыты два меньших ранних лагеря. Остатки визант. крепости. Музей Л. (скульптура, мозаики, надписи, найденные в Л.).

Лит.: Cagnat R. L. V., Lambèse, P., 1893; Janon M., Recherches à Lambèse, «Antiquités Africaines», 1973, t. 7, p. 193—254. *Т. Л. Каптерева.*

ЛАМИДАТЫ, раннегос. образования фульбе на С. совр. Камеруна (во главе каждого Л. стоял ламидо — «правитель», на яз. фульбе). Впервые кочевники-скотоводы фульбе появились в этих р-нах в 15 в., но массовое их переселение произошло в кон. 18 — нач. 19 вв. Фульбе, двигавшиеся из юж. областей *Борну* в поисках лучших пастбищ, потеснили местные земледельч. племена чамба, пере, мбум, джукун, вуте, мунданг и др., у нек-рых из к-рых (напр., джукун) существовали гос. объединения. Под влиянием более развитого земледельч. нас. фульбе перешли к оседлому образу жизни. Несмотря на тесное соседство, пришлые племена, исповедовавшие ислам, не смешивались с местным нас., придерживавшимся традиц. афр. верований, но между ними шёл обмен продуктами земледелия и скот-ва. Постепенно сложились небольшие политич. объединения, в к-рых фульбе стали играть господствующую роль. Оформление Л. завершилось в 1-й пол. 19 в. Важнейшими из них были Рей, Гарва, Нгаундере, Марва. Ламидо приняли активное участие в восстании *Османа дан Фодио;* Л. вошли в состав образовавшегося гос-ва *Адамауа;* Л. были обязаны платить ежегодную дань и поставлять воинов. Однако вскоре мн. правители Л. начали бороться за самостоятельность. Одним из первых добился независимости от Адамауа Рей (при правителе Буба Нджида, нач. 19 в.). До 1830-х гг. в составе Адамауа оставалась лишь Гарва. Правление в Гарве Модибо Исса (в сер. 19 в.) стало временем её расцвета.

Правители Л. обладали наследств. властью, однако будущего ламидо из числа многочисл. наследников выбирал совет знати (фада). Совет, состоявший из 12 членов, ограничивал и контролировал фискальную и судебную власть правителя. В казну ламидо поступали налоги. Общество Л. делилось на свободных (римбе) и несвободных (матуандо; фульбе никогда в эту категорию не попадали).

На рубеже 19—20 вв. Л. активно сопротивлялись вторгавшимся нем. колон. войскам. В нач. 20 в. их сопротивление было сломлено. После 1-й мировой войны часть Л. была включена в Брит. Камерун, а большинство Л. — во Франц. Камерун. И франц., и англ. колонизаторы сохранили в Л. традиц. феод. организацию, превратив их в терр.-адм. единицы, правители Л. использовались как низшее звено аппарата колон. управления. В совр. Камеруне Л. сохраняют нек-рую адм. самостоятельность.

Лит.: Mveng E., Histoire du Cameroun, P., 1963, p. 197—204, 301; Mohamadou E., Pour servir à l'histoire du Cameroun: la chronique de Bouba Njidda Rey, «Abbia», 1963, № 4, p. 17—55; его же, Fulbé Hooseere: les royaumes Foulbé du plateau d'Adamaoua au XIX siècle..., Tokyo, 1978; Mal Hammadou Bassoro, Un manuscript peul sur l'histoire de Garoua, «Abbia», 1965, № 8, p. 45—73. *Э. С. Львова.*

ЛАНГАЛИБАЛЁЛЕ (Langalibalele) (?—1889), вождь зулусского племени хлуби в Юж. Африке, руководитель восстания против англ. господства в 1873. После подавления восстания был сослан на о. Роббен.

ЛАНГО, ланги, народ в Уганде, к С. от оз. Кьога. Родственный *ачоли.* Язык сев.-зап. подгруппы *нилотских языков.* Числ. ок. 0,9 млн. чел. (1983, оценка).

Л. сформировались в результате миграций 15—19 вв. из суданской зоны. Занимаются земледелием, скот-вом, охотой. В колон. период Л. стали возделывать хлопок, начали складываться товарно-ден. отношения. Традиц. верования — культ предков. Распространяется христианство.

Ланго-охотники.

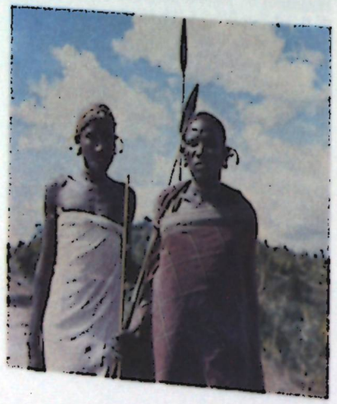

ЛА́НДЕР, Лендер (Lander) Ричард (1804—1834) и Джон (1807—1839), братья, англ. исследователи Зап. Африки. Ричард Л. участвовал в экспедиции *Х. Клаппертона* 1825. В 1830 братья отправились с Гвин. побережья (г. Лагос) и по суше достигли г. Буса, куда доходил Мунго Парк. Далее они спустились по Нигеру до устья. По пути Джон Л. проследил течение левого притока Нигера — Бенуэ — на значит. расстоянии и пришёл к выводу, что эта река не связана с Нилом, как предполагали ранее. В 1833 Ричард Л. возглавлял торг. экспедицию на Нигер и Бенуэ, закончившуюся неудачно. В 1829—30 вышла в свет его 2-томная работа «Материалы последней экспедиции Клаппертона», а в 1832— 3-томный труд «Путешествие в Африке для исследования Нигера до его устья».

Лит.: Зотова Ю., Куббель Л., В поисках Нигера, М., 1972.

ЛАНДО́ЛЬФИЯ (Landolphia), род растений сем. кутровых. Кустарники или древесные лианы, поднимающиеся на деревья при помощи усиков, превращённых в загнутые колючки. 10 видов, в Тропич. Африке и на Мадагаскаре. В стволе и ветвях Л. содержится млечный сок (латекс), из к-рого получают каучук. Л. коморская (L. comorensis) — кр. древесная лиана с красноватым стволом и ветвями, с блестящими листьями. Кисловатые плоды во мн. частях Африки употребляют в пищу, сырой млечный сок иногда пьют, из листьев, цветков и веток добывают синюю краску, корни применяют как противоядие при змеиных укусах. Л. овариензис (L. owariensis) — древесная лиана или небольшое деревце. Плоды с сочной мякотью во мн. р-нах Африки в сезон созревания — основа питания населения. В Того, Сьерра-Леоне и Нигерии добыча каучука из Л. — одно из осн. занятий населения. В Мали млечный сок используется против кишечных паразитов.

ЛАНСАРО́ТЕ (Lanzarote), остров в Атлантич. ок., в группе *Канарских островов.* Принадлежит Испании. Пл. 836 км². Горист (выс. до 666 м); действующий вулкан Монтаньяс-де-Фуэго. Заросли вечнозелёных кустарников (много суккулентов). Посевы зерновых, плантации цитрусовых, винограда. Рыб-во. Гл. город и порт — Арресифе.

ЛАРА́Ш (араб. Эль-Араиш, исп. Лараче, Larache), город и порт на С.-З. Марокко, на побережье Атлантич. ок. Ок. 75 тыс. жит. (1980, оценка). Пр-тия пищевкус., металлообр., текст., кож. пром-сти. Судоверфь.

Ср.-век. араб. крепость. Исп. укрепления 17 в. К медине примыкают кварталы совр. города, построенного в кон. 19 — нач. 20 вв. в типичном колон. стиле. В неск. км от совр. Л. руины рим. города Ликсус: остатки гор. стен (тесаный камень), жилых домов с мозаиками, храмов.

Лит.: Tarradell M., Lixus, Tetuán, 1959. *Т. П. Каптерева.*

ЛАРУ́СИ, аль-Аруси аль-Мутви Мухаммед (р. 1920), тунисский писатель, гос. и обществ. деятель. Окончив тунисский богословский ун-т аз-Зитуна, продолжил изучение мусульм. права в ун-те аль-Хальдуния. В 1956—62 на дипл. службе, затем декан ф-та теологии ун-та аз-Зитуна. С 1980 пред. Союза писателей Туниса. В 1956 опубл. сб. реалистич. рассказов «Из жертв...» (1956). Повесть «Халима» (1964) направлена против падения нравов в Тунисе в годы франц. протектората. Роман «Горькая ягода тута» (1967) посвящён совр. проблемам тунисской молодёжи. В 1963 опубл. сб-ки нац.-патриотич. и лирич. стихов «Радость народа» и «Зов земли». Автор статей по ср.-век. араб. поэзии.

Соч.: в рус. пер. — в сб-ках: Поэзия Африки, М., 1973; Ветвь оливы, [Ташк., 1970].

Лит.: Прожогина С. В., Литература Марокко и Туниса, М., 1968, с. 25—26; Пантучек С., Тунисская литература, М., 1969, с. 116. *З. А. Намитокова.*

ЛАСЕКА́Н (Lasecan) Акинола (1916—1972), нигерийский живописец, график и дизайнер. Самоучка, в сер. 40-х гг. прошёл курс пром. дизайна в Великобритании. Преподавал в ун-тах Ифе и Энугу. Занимался также иллюстрированием книг и создавал политич. карикатуры. Как живописец работал в реалистич. европ. манере (автопортрет, «Мальчик хауса», «Пейзаж»).

Лит.: Brown E. S., Africa's contemporary art and artists, N. Y., 1966. *Н. Е. Григорович.*

ЛАСЕ́РДА, Ласерда-и-Алмейда (Lacerda e Almeida) Франсишку Жозе ди (?—1798), португ. исследователь Африки. В 1787 исследовал верх. и ср. течение р. Кунене, оказавшейся судоходной до порогов в верх. течении. Обнаружил близ её верховьев р. Кубанго, к-рую принял за Замбези или её приток. В июле 1798 вышел из Тете (Мозамбик) на С.-З., прошёл мимо озёр Ньяса и Бангвеулу, переправился через р. Замбези. В октябре достиг вост. части гос-ва *Лунда.* Спутники Л. после его смерти вернулись в Мозамбик. Экспедиция Л., прошедшая ок. 1400 км в глубь континента, была первым большим путешествием европейцев в центр. р-ны Африки южнее экватора. Дневники Л. имеют большую геог. и историко-этногр. ценность.

ЛАТ ДИОР (Lat Dior) (1842—1886), один из руководителей борьбы волоф против франц. колонизаторов на терр. Сенегала, дамель (правитель) гос-ва *Кайор.* Волоф во главе с Л. Д. нанесли неск. поражений франц. отрядам и вынудили Францию в 1871 признать независимость Кайора. В 1879—83 армия Л. Д. (ок. 4 тыс. бойцов) препятствовала стр-ву ж. д. Дакар—Сен-Луи, к-рая должна была пройти через центр. р-ны Кайора и обеспечить быструю переброску войск с целью завоевания страны. Погиб в бою. В Сенегале Л. Д. почитается как нац. герой.

Лит.: Monteil V., Lat Dior, damel du Kayor (1842—1886) et l'islamisation des wolofs, в его кн.: Esquisses sénégalaises, Dakar, 1966. *Е. Н. Кальщиков.*

ЛАТЬЕ (Lattier) Кристиан (р. 1926), скульптор Респ. Кот-Дивуар. Учился в Академии изящных иск-в в Париже (1947—52). До 1961 жил во Франции. Преподавал в Нац. ин-те иск-в в Абиджане. С 1952 создаёт скульптуры из верёвки, вымоченной в сизалевом масле, на металлич. каркасе, иногда окрашенной смесью минер. и масляных красок: изображения людей и животных, отличающиеся динамичностью композиции и выразительностью линейных ритмов («Раненая пантера», 1951—52; «Пьета», «Куриный вор»).



К. Латье. «Раненая пантера». Металл, веревка. 1951—52.

Лит.: Mount M. W., African art. The years since 1920, Newton Abbot, 1973. *Н. Е. Григорович.*

ЛА́У, Лоу (Louw) Николас Петрус ван Вейк (1906—1970), писатель ЮАР. По происхождению африканер. Писал на яз. африкаанс. В 1923—28 учился в Кейптаунском ун-те. Основатель и один из издателей ж. «Стандпюнте» («Standpunte») (1945). В течение мн. лет преподавал в ун-тах Кейптауна, Амстердама, Йоханнесбурга. Выступая как критик, оказал большое влияние на лит-ру ЮАР 30—40-х гг. Первый сб. стихов — «Монолог» (1935). В лирич. стихах Л. отразилась противоречивость и сложность положения совр. интеллигенции: сб. «Фигуры и звери» (1942), «Новые стихи» (1954), «Скорбь» (1962). Тема борьбы добра и зла, веры и безверия, разума и стихии бессознательного раскрывается в драмах «Диас» (1952), «Германик» (1956), «Герой» (1962).

Соч.: Raka, Kaapstad, 1941; Gedigte, Kaapstad—Pretoria, 1960; Kruger breek die pad oop e. a. hoorspele, Kaapstad—Pretoria, 1978; в рус. пер. — [Стихи], в кн.: Искры пламени. Восточный альманах, в. 3, М., 1975.

Лит.: Opperman D. J., Digters van Dertig, Kaapstad, 1953; Dekker G., Afrikaanse literatuurgeskiedenis, 8 dr., [Kaapstad, 1964]; Antonissen R., Die Afrikaanse letterkunde van aanvang tot hede, 3 dr., [Kaapstad, 1965]. *Ю. Ф. Сидорин.*

ЛАХБАБИ́, аль-Хабиби Мухаммед Азиз (р. 1922), марокканский писатель, философ. Пишет на франц. и араб. яз. Учился на филос. ф-те во Франции (1948—53). Работал в Нац. центре науч. исследований в Париже (1953—58). Организатор и пред. Союза писателей араб. Магриба (с 1959). Проф., декан филологич. ф-та Рабатского ун-та. Автор поэтич. сб-ков «Песни надежды» (1952), «От мрака к свету» (1958), «Мой голос в поисках её голоса» (1968) и др., для к-рых характерны оптимизм и филос. раздумья о судьбе марокканского народа. Романы «Поколение жажды» (1965), «Блуждающая надежда» (1972), «Эликсир жизни» (1974) посвящены проблемам становления молодого поколения в период независимости. Ему принадлежат филос. труды «От бытия к личности» (1954), «От закрытого к открытому» (1961), «Мусульманский персонализм» (1964) и др. Л. считается новатором в области мусульм. филос. мысли. Он проповедует идеи морального обновления общества, установления равновесия между материальным прогрессом и духовным миром совр. человека.

Соч. в рус. пер. — [Стихи], в сб.: Поэзия Магриба, М., 1978, с. 161—82.

Лит.: Прожогина С. В., Мохаммед и Азиз Лахбаби, в её кн.: Литература Марокко и Туниса, М., 1962, с. 72—78; Максименко В. И., Интеллигенция в странах Магриба, М., 1980, с. 130—33. *О. А. Власова.*

ЛАШИ́Н Махмуд Тахир (1894—1954), егип. писатель. Один из основателей жанра новеллы в новоараб. лит-ре, сторонник реалистич. метода в иск-ве; популяризатор зап.-европ. и рус. лит-р. Тематика рассказов связана с жизнью гор. слоёв, проблемами социального неравенства, женской эмансипации: сб. рассказов «Усмешка свирели» (1926), «Говорят, что...» (1929), «Развевающаяся вуаль» (1940), роман «Ева без Адама» (1934). Перевёл (совм. с И. Х. Насифом) повесть Ф. М. Достоевского «Вечный муж» (1926).

Соч. в рус. пер. — в сб-ках: Египетские новеллы, М., 1956; Современная арабская проза, М.—Л., 1961.

Лит.: Хусейн-заде М., Феллах в литературе Египта, Душ., 1973, с. 33—34; Коцарев Н. К., Писатели Египта, XX в., М., 1975, с. 130—31; Brockelmann K., Geschichte der arabischen Literatur, Suppl.-Bd 3, Lfg 4, Leiden, 1939, S. 250—51. *З. А. Намитокова.*

ЛАШРАФ, Лашераф Мустафа (р. 1918), алж. писатель и политич. деятель. Учился в Париже. Участник нац.-освободит. войны алж. народа в 1954—62. После провозглашения независимости (1962) гл. ред. газ. «Аль-Муджахид», затем на дипл. и гос. работе. Поэт (сб. «Отбытия», 1952), собиратель фольклора и переводчик с араб. на франц. яз. («Песни арабских девушек», 1953), драматург (пьеса «Последняя дверь», пост. 1958) и литературовед (эссе «Роман Магриба...», 1969). В 1965 опубл. его поэма «Страна великих страданий» (написана в 1960). Автор социологич. исследования «Алжир: нация и общество» (1965).

Соч.: L'avenir de la culture algérienne, в кн.: Khatibi A., Le roman maghrébin, P., 1968, p. 133—37; в рус. пер. — [Отрывок] Страна великих страданий, в кн.: Утро моего народа, М., 1977.

Лит.: Прожогина С. В., Франкоязычная литература стран Магриба, М., 1973, с. 47, 49, 82; Déjeux J., Littérature maghrébine de langue française, [Ottawa], 1973. *В. П. Балашов.*

ЛЕБО́ВА (Lebowa), бантустан в ЮАР (на С. пров. Трансвааль) для этнич. группы сев. сото, включающей сев. ндебеле и педи. Разделён на 6 частей. Пл. 22 тыс. км²; нас. 1,4 млн. чел. (1981). Адм. ц. — Лебоваткомо. Л. находится в стадии «самоуправления».

Пр-во ЮАР осуществляет полный политич. и экономич. контроль над Л. На терр. Л. имеются полезные ископаемые — хромиты, асбест, платина, марганец. На 20 шахтах, принадлежащих южн.-афр. компаниям, занято ок. 10 тыс. рабочих. Имеются цитрусовые и кофейные плантации. Гл. источник доходов нас. — отходничество в «белые» р-ны ЮАР (в 1981 охватило 60% нас.).

В. П. Городнов

ЛЕВ (Panthera leo), млекопитающее сем. кошачьих. Самый крупный из наземных хищников Африки (небольшое число





1
2

1. Лев и львицы. 2. Лев с добычей.

особей обитает также на С.-З. Индии). Л. — единственный вид кошачьих с ярко выраженным половым диморфизмом: самцы отличаются пышной гривой и значительно крупнее самок: дл. тела до 2,7 м, масса 180—230 кг. Прежде Л. обитал по всему континенту (кроме глубинных частей Сахары и дождевых лесов басс. Конго). В Египте и Ливии был истреблён в 18 в., на б. ч. современной терр. ЮАР — к сер. 19 в., в горах Атласа — на рубеже 19—20 вв. Сев. граница совр. ареала проходит вдоль юж. окраин Сахары, южная — на широте р. Оранжевая. В Вост. Африке ареал почти сплошной, на присахарских терр. представлен отд. очагами. Осн. поголовье Л. сосредоточено в нац. парках и резерватах. Л. — типичный обитатель саванн, где в благоприятных местообитаниях плотность достигает 10—20 (до 40) особей на 100 км². Ведёт групповой образ жизни. Устойчивая группа (прайд) состоит обычно из 6—12 особей (изредка до 20 и более): неск. самок со своим потомством и возглавляющий прайд крупный самец (иногда 2—3 самца). Сезонности размножения у Л. нет, детёнышей обычно 3, иногда 2—4. Числ. Л. в осн. резерватах значительна: в Серенгети до 2 тыс., в нац. парке Крюгера более 1 тыс.

В мифологии и фольклоре мн. народов Африки Л. — символ силы, мощи, власти и величия, солнца и огня, царь зверей. В соответствии с тотемич. представлениями Л. считался воплощением умершего предка, духа-покровителя, тотема, легендарным основателем царских династий; у мн. народов Л. связан с племенными табу. Существует вера в то, что колдуны могут становиться Л. Изображён на гербе ряда афр. гос-в.

Е. Н. Матюшкин.

ЛЕВ АФРИКА́НСКИЙ (араб. имя — Хасан ибн Мухаммед аль-Ваззан аз-Зайяти аль-Фаси) (ок. 1489 — после 1528), араб. путешественник, географ и историк. Род. в Гранаде в семье чиновников, после 1492 семья переселилась в Фес (Марокко). Был близок ваттасидскому султану Мухаммеду II аль-Буртукали, много ездил по его поручениям. В 1505—19 совершил два путешествия в страны Судана (доходил до оз. Чад) и два путешествия на Бл. Восток (во время к-рых посетил также Египет и страны Сев. Африки). В 1519 был захвачен в плен итал. корсаром, привезён в Неаполь, затем в Рим и подарен папе римскому Льву X. В 1520 был крещён Львом X и назван Лев Джованни, впоследствии получил прозвище «Африканский». Жил в Риме и Болонье, преподавал араб. яз. По-видимому, в 1528 выехал из Италии в Тунис; дальнейшая его судьба неизвестна. Ок. 1526 завершил свой осн. труд «Описание Африки и достопримечательностей, которые в ней есть», написанный на араб. яз. и переведённый им на итал. яз. (издан в Венеции в 1550). До нач. 19 в. для европейцев он был гл. источником сведений об Африке. Др. соч. Л. А. — «Эпитафии Шеллы, Феса и всей Берберии», «Сокращение магометанских хроник», «О магометанской вере и законе», «Современная история Африки» (известны только по названиям, были написаны на араб. яз.), «Трактат по искусству метрики», «О мужах, считающихся знаменитыми среди арабов», «О мужах, считающихся знаменитыми среди евреев» (написаны по-латыни и изданы), «Арабско-еврейско-латинский словарь» (написан по-латыни, остался в рукописи); «Арабская риторика», «Арабская грамматика», вероятно, были написаны по-латыни (не сохранились).

Соч.: Африка — третья часть света. Описание Африки и достопримечательностей, которые в ней есть, пер. с итал., Л., 1983.

В. В. Матвеев.

ЛЕ́ГБА, в мифологии фон младший сын и любимец Маву *(Маву-Лиза)*, божественный трикстер (плут-озорник). Согласно мифу, Л. победил в состязании, устроенном Маву для её детей: кто сможет одновременно сыграть на всех муз. инструментах, танцуя при этом. Хевиозо, *Гу* и др. потерпели поражение, и только Л. это удалось. Л. был поставлен Маву над всеми богами, его обязанностью было посещать царства земли, моря, неба и др. Л., знающий языки братьев, а также язык Маву, стал толмачом и посредником между богами, а также между богами и людьми. Л. ввёл магию, колдовство.

Е. С. Котляр.

ЛЕ́ЗА, Реза, в мифологии ряда банту-язычных народов Тропич. Африки громовник, божество дождя. Согласно мифам, когда Л. спускается на землю, происходят бури. Под влиянием культа предков первонач. образ Л.-громовника усложнился, заимствовав функции, типичные для характеристики предков — культурных героев, обучающих первых людей. В мифах каонде Л. — создатель первых мужчины и женщины. Л. научил людей строить жилища для защиты от диких зверей, выделывать шкуры, добывать огонь, выплавлять железо, изготовлять топоры, мотыги, копья; ввёл обычай брачного выкупа за жён.

Е. С. Котляр.

ЛЕЙ К., см. *Камара Лей.*

ЛЕ́ЙДЕНБУРГ (Lydenburg), город в ЮАР, на В. пров. Трансвааль. 7,3 тыс. жит. (1970, перепись). Развита горнодоб. пром-сть (добыча платины, золота, хрома). Центр с.-х. р-на (овощи, цитрусовые и др.). Осн. в 1847 бурами.

ЛЕ́ЙПОЛДТ, Лейпольдт (Leipoldt) Кристиан Фредерик Луи (1880—1947), писатель ЮАР. Африканер. Писал на яз. африкаанс. Изучал медицину в Лондоне (1902—07). Во время англо-бурской войны 1899—1902 был воен. корреспондентом. В творчестве Л. отразился духовный кризис поколения африканеров, потерпевших поражение в войне за независимость: сб-ки «Рассказ дядюшки Герта и другие стихи» (1911), «Обещанный день» (1920). Заметное место в лит-ре ЮАР занимает лирика Л. — сб-ки «Из трёх частей света» (1923), «Утешение красотой» (1932). Писал также книги для детей, путевые очерки, романы, историч. соч. и первые значит. драмы на африкаанс («Ведьма», 1923; «Последний вечер», 1930).

Соч.: Jan van Riebeeck, Kaapstad, 1936; в рус. пер. — [Стихи], в кн.: Искры пламени. Восточный альманах, в. 3, М., 1975.

Лит.: Nienaber P. J., C.L. Leipoldt, eensame, veelsydige, Johannesburg, 1948; Kromhout J., Leipoldt as digter, Pretoria, 1954; Burgers M. P. O., C.L. Leipoldt, Kaapstad, 1960; Dekker G., Afrikaanse literatuurgeskiedenis, 8 dr., [Kaapstad, 1964].

Ю. Ф. Сидорин.

ЛЕ́КСА (Lexa) Франтишек (1876—1960), чеш. египтолог, основоположник египтологии в Чехословакии. Чл. Чехословацкой АН (1952), первый директор Ин-та египтологии при Карловом ун-те в Праге (1958—60). Осн. труды посвящены егип. религии, магии, языку; занимался также переводами др.-егип. литры.

Соч.: La magie dans l'Égypte antique. De l'ancient empire jusqu'à l'époque Copte, t. 1—3, P., 1925; Grammaire démotique, t. 1—7, Praha, 1947—51; Veřejný život ve starověkém Egyptě, t. 1—2, Praha, 1955.

ЛЕМУ́РЫ (Lemuridae), семейство млекопитающих подотр. полуобезьян. Включает 6 родов с 14 (или 16) видами. Распространены на Мадагаскаре и Коморских о-вах. Для облика Л. характерны вытянутая заострённая мордочка, длинный пушистый хвост и плотный мех, нередко довольно яркой окраски. Дл. тела от 13 см при массе в среднем 60 г у мышиного Л. (Microcebus murinus) до 45 см при массе ок. 2 кг у катты (Lemur catta); дл. хвоста 13—51 см. Населяют влажные и сухие леса. Ведут ночной, сумеречный или дневной образ жизни. Мясо употребляется в пищу. Из-за уменьшения площади лесов числ. сокращается; 7 видов и 7 подвидов внесены в Красную книгу МСОП.

Б. Д. Васильев.

ЛЕ́НДУ, баленду, балегу (самоназв. — бале), народ в Заире, на сев.-зап. берегу оз. Мобуту-Сесе-Секо. Числ. 0,3 млн. чел. (1980, оценка). Язык центральносуданской подгруппы *шари-нильских языков*. Занимаются подсечно-огневым земледелием, разведением мелкого рог. скота, рыб-вом, собирательством. Развиты гончарство (антропоморфные сосуды), резьба по дереву (посуда, утварь), плетение циновок и корзин. Имеют богатый муз. фольклор. Традиц. верования — культ предков, природы, существуют магия, колдовство.

ЛЕО́НО-ЛИБЕРИ́ЙСКИЙ МАССИ́В, область распространения образований ниж. докембрия на Ю. Зап. Африки, занимающая терр. Сьерра-Леоне, Либерии, Респ. Кот-Дивуар, частично Гвинеи, Мали, Буркина-Фасо, Ганы. Древнейшие породы развиты на юго-западе Л.-Л.м. Представлены образованиями ниж. архея — серией Камбюи (кристаллич. сланцы, кварциты, амфиболиты, железистые кварциты), прорванной пегматитами (3020—2890 млн. лет), и верх. архея — сериями Касила, Симанду, Дабола (кристаллич. сланцы, гнейсы, кварциты, амфиболиты, мигматиты). Породы метаморфизованы в гранулитовой и амфиболитовой фациях.

Общее простирание докембрийских толщ субмеридиональное. Архейские породы смяты в прерывистые, искривлённые кулисообразные складки. Отложения бирримия были деформированы в эбурнейскую эпоху диастрофизма с образованием широких выдержанных синклинориев и антиклинориев преим. сев. — сев.-вост. простирания. С образованиями докембрия Л.-Л.м. связаны кр. м-ния руд железа, марганца, хрома, золота.

Н. А. Божко.

ЛЕОПА́РД (Panthera pardus), хищное млекопитающее сем. кошачьих. Дл. тела до 1,5 м, хвоста 60—90 см; ср. масса самцов ок. 60 кг, самок ок. 50 кг. Распространён по всей Африке (исключая Сахару). По сравнению с др. кр. хищниками Африки Л. в наиб. степени связан с древесной растительностью (пятнистый рисунок шкуры эффективно маскирует зверя в тени деревьев). Особенно благоприятны для Л. горные леса и редколесья (до 2 особей на 10 км² и более). Л., в отличие от льва, ведёт одиночный образ жизни. Высокий спрос на меха пятнистых кошек в 60-е гг. 20 в. вызвал увеличение добычи Л., угрожавшее воспроизводству популяции. К сер. 70-х гг. числ. Л. в Африке оценивалась примерно в 0,5 млн. особей. В последние годы на б. ч. ареала числ. постоянна или возрастает. В Красную книгу МСОП внесён как находящийся под угрозой исчезновения лишь один из афр. подвидов Л. — P. p. panthera, обитающий в горах Атласа. У ряда афр. народов Л. — одно из священных животных (наряду со львом, слоном, буйволом). В древних



Леопард.

афр. гос-вах (Бенине и др.) священных Л. держали при дворцах правителей. Л. изображён на гербе ряда стран Африки.

Лит.: Eaton R. L., The status and conservation of the leopard in Sub-Saharan Africa. Publ. Safari Club International, Tucson, 1977.

Е. Н. Матюшкин.

ЛЕОПО́ЛЬД II (Léopold II) (1835—1909), король Бельгии с 1865; в 1885—1908 суверен *«Независимого государства Конго»* (НГК). Л. II как колонизатора Конго (совр. Заир) В. И. Ленин охарактеризовал: «деляга, финансист, аферист» (Полн. собр. соч., т. 28, с. 502). Маскируя свои колонизаторские устремления, Л. II выступил инициатором созыва *Международной географической конференции 1876* и от её имени учредил и возглавил Междунар. афр. ассоциацию (кон. 1876), К-т по исследованию Верх. Конго (1878—80) и Междунар. ассоциацию Конго (МАК; предположительно с 1883). Действуя от имени этих орг-ций, Л. II захватил обширную терр. в Центр. Африке. Добился в период *Берлинской конференции 1884—1885* признания европ. гос-вами и США прав МАК на захваченную терр. и преобразования владений МАК в авг. 1885 в НГК (под суверенитетом Л. II). В 1885 Л. II объявил все «вакантные» (не обрабатывавшиеся афр. населением) земли в НГК гос. собственностью. В 1890-х гг. терр. ок. 250 тыс. км² была превращена в домен короля (т. е. в личное владение Л. II). Борьба прогрессивной общественности и либеральных кругов Бельгии, а также соперничество империалистич. стран вынудили Л. II отказаться от личных прав на владение Конго.

Лит.: Винокуров Ю. Н., Орлова А. С., Субботин В. А., История Заира в новое и новейшее время, М., 1982; Encyclopédie du Congo Belge, v. 1, Brux., [1951], p. 12—13, 40—41.

А. Г. Южанин.

ЛЕОПО́ЛЬДА II О́ЗЕРО, см. *Маи-Ндомбе.*

ЛЕОПО́ЛЬДВИ́ЛЬ, быв. (до 1966) название столицы Заира г. *Киншаса.*

ЛЕ-ПО́Р (Le Port), Пор-де-Галле (Port-des-Galets), Пуэнт-де-Гале (Pointe-des-Galets), город и гл. порт на о. Реюньон. Ок. 20 тыс. жит. (1980). Вывоз сахара, рома, ванили, кофе. Ж.-д. станция.

ЛЕ́ПСИУС (Lepsius) Карл Рихард (1810—1884), нем. египтолог. Проф. Берлинского ун-та (с 1842). Продолжил работу по дешифровке и изучению егип. языка и письма после смерти Ж. Ф. *Шампольона*. В 1842—46 возглавлял науч. экспедицию в Египет, Судан и на Синайский п-ов; огромное кол-во ценного материала, собранного экспедицией, послужило основой фондов Егип. музея в Берлине, открытого Л. в 1855. Л. положил начало периодизации истории Др. Египта, выделив периоды Древнего, Среднего и Нового царств и дав перечень ок. 1000 имён и титулов егип. и кушитских царей.

Соч.: Das Todtenbuch der Aegypter..., Lpz., 1842; Chronologie der Aegypter, B.-[u. a.], 1849; Königsbuch der alten Ägypter, Abt. 1—2, B., 1858; Nubische Grammatik, B., 1880.

ЛЕ́ПТИС-МА́ГНА (лат. Leptis Magna, Lepcis Magna), древний город на побережье Средиземного м., близ совр. г. Хомс в Ливии. Осн. в 7 в. до н. э. финикийцами. В 6 — кон. 3 вв. до н. э. находился под властью Карфагена. После 2-й Пунич. войны (218—201 до н. э.) захвачен нумидийцами, в 107 до н. э. — римлянами. Наиб. расцвета достиг в кон. 2 в. н. э. в составе Рим. империи. В 7—11 вв. в результате араб. завоеваний и постепенного заноса гавани песком город обезлюдел.

Руины рим. города, обведённого 3 кольцами стен (глинобитные — 1 в., кам. — нач. 4 в. и 6 в.), включают постройки разных этапов. К 1 в. относятся: старый форум (близ гавани; 50 м × 40 м) с храмами Либера Патера (Диониса), Геркулеса, Августа, Кибелы, богини Ромы; к Ю. — рынок с двумя 8-угольными павильонами, театр с храмиком Цереры, рыночная площадь Хальцидик с колонным портиком; на гл.

улице (кардо) — триумфальные арки Тиберия (35—36; 1-пролётная) и Траяна (110—111; 4-пролётная). К В. от кардо — великолепные термы Адриана (125—127, реконструированы в 150—193; мраморные облицовки стен, мозаичные полы, статуи; открытый плавательный бассейн, палестра с коринфским портиком и экседрами). В нач. 3 в. город расширился к Ю.-В.: ведущая к порту улица колонн (250 колонн, капители «пергамского ордера», медальоны с горельефными головами Нереиды или Медузы); форум Северов (100 м × 50 м; с 3 сторон колонные портики) с храмом, посвящённым Септимию Северу (на выс. подии) и примыкающей к форуму 3-нефной базиликой Северов (42 колонны из красного гранита, капители из белого мрамора; на торцах — апсиды с резными мраморными пилонами); тетрапилон — триумфальная арка Септимия Севера (203; мраморные облицовки; мраморные рельефы, ныне в Музее Триполи); 3-ярусный нимфей (осн. во 2 в.) с экседрой. Ансамбль порта (1—3 вв.; набережные, причалы, храмы, колонные портики на 2 уровнях, маяк, сторожевая башня, склады). Вне стен города — амфитеатр, цирк, обществ. термы (2-я пол. 2 в.) и виллы (Нила, Орфея и др.) с мозаиками; остатки акведука, цистерн. Археол. музей.

Лит.: Romanelli P., Lepts Magna, Bergamo, 1930; Gerkan A. von, Lepts Magna, Rom, 1942; Lepts Magna. (Album), Mü., 1964. Т. П. Каптерева.

ЛЕСНЫЕ СОРОКОПУТЫ (Prionopidae), семейство птиц отр. воробьинообразных, эндемичное для Африки. 2 рода с 9 видами, широко распространёнными к Ю. от Сахары. Дл. тела 21—25 см; окраска яркая — сочетание голубого, белого, чёрного, красного и др. цветов; на голове у нек-рых небольшой хохол. Населяют леса, редколесья и кустарниковые заросли. Питаются насекомыми, реже фруктами или мелкими позвоночными (напр., ящерицами). Гнездятся на деревьях, недалеко пара от пары; в кладке обычно 4 яйца. У нек-рых видов иногда 2—4 самки откладывают яйца в одно гнездо, и затем все взрослые птицы совместно выкармливают птенцов. Крикливы, смело налетают на хищников и на человека, приближающихся к гнезду (местное назв. Л. с. — «леопардовые птицы», очевидно, связано с тем, что они нередко с громкими криками атакуют лазающих по деревьям леопардов).

С. А. Полозов.

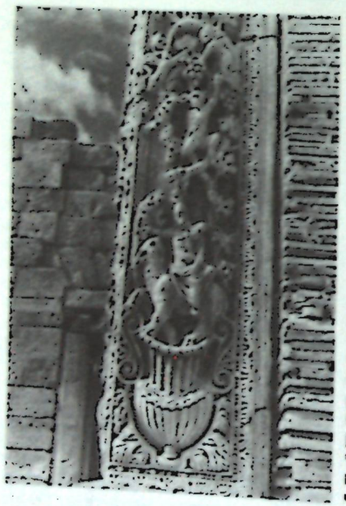

1. Вакхическая сцена. Рельеф пилястра базилики Северов. Мрамор. 3 в. 2. Лептис-Магна. Вид города.

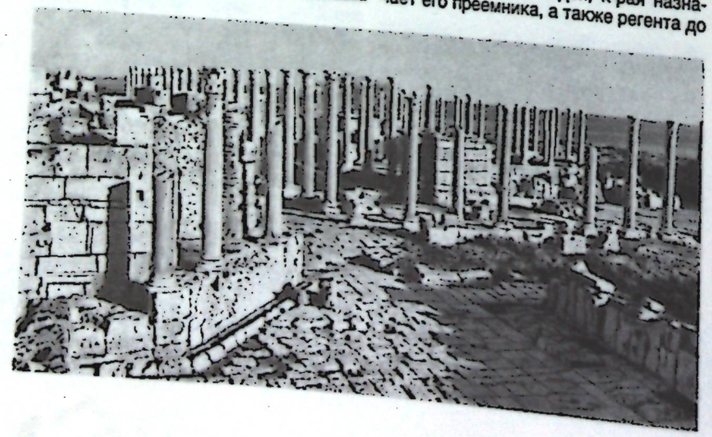

ЛЕСО́ТО (Lesotho), **Королевство Лесото** (Kingdom of Lesotho).

Общие сведения

Л. — гос-во на Ю. Африки. Входит в Содружество (брит.). Окружено со всех сторон терр. ЮАР. Пл. 30,3 тыс. км². Нас. 1,5 млн. чел. (1985, оценка). Столица — г. Масеру. В адм. отношении страна разделена на 10 округов (см. табл.).







Государственный строй

В стране установлен воен. режим. Действие Парламентского акта 1983, определявшего организацию парламента, приостановлено, парламент распущен, политич. деятельность запрещена. Глава государства — король, который наделён законодат. и исполнит. властью. Порядок престолонаследия регулируется обычным правом. В случае смерти или отречения короля созывается коллегия вождей, к-рая назначает его преемника, а также регента до достижения королём совершеннолетия или в случае его длит. болезни.

Центр. гос. органы — Воен. совет и Исполнит. совет действуют в качестве консультативных органов при короле. Местные органы управления — окружные и провинц. к-ты, возглавляемые координаторами, назначаемыми пр-вом.

В судебную систему входят: апелляц. суд — высш. судебная инстанция, к-рая по первой инстанции рассматривает дела, касающиеся престолонаследия, а по второй — апелляции на приговоры и решения Высокого суда; Высокий суд, обладающий неогранич. юрисдикцией по уголовным и гражд. делам; суды магистратов трёх классов. Дела на основе норм обычного права рассматриваются местными судами, апелляции на решения к-рых подаются в суды судебных комиссаров.

Ю. А. Юдин.

Административное деление

Адм. единицы	Площадь, км²	Население, тыс. чел. (1982, оценка)	Адм. центр
Берея (Berea)	2222	162,4	Берея (Berea)
Бута-Буте (Butha Buthe)	1767	84,8	Бута-Буте (Butha Buthe)
Цгачаснек (Qacha's Nek)	2349	84,7	Цгачаснек (Qacha's Nek)
Цгутинг (Quthing)	2916	98,3	Цгутинг (Quthing)
Лерибе (Leribe)	2828	234,4	Лерибе (Leribe)
Масеру (Maseru)	4279	292,2	Масеру (Maseru)
Мафетенг (Mafeteng)	2119	175,9	Мафетенг (Mafeteng)
Мохалесхук (Mohale's Hoek)	3530	152,3	Мохалесхук (Mohale's Hoek)
Мохотлонг (Mokhotlong)	4075	80,9	Мохотлонг (Mokhotlong)
Таба-Цека (Thaba-Tseka)	4270	...	Таба-Цека (Thaba-Tseka)

Природа

Л. — горная страна, в рельефе к-рой на З. выделяется плато Басуто (ср. выс. 2300—3000 м), изрезанное глубокими каньонами; сложено песчаниками и сланцами, прикрытыми сверху базальтами. На В. и Ю. плато ограничено Драконовыми горами (выс. до 3482 м, г. Табана-Нтленьяна — самая высокая точка Л.).

Терр. Л. расположена на В. *Карру синеклизы*. Единств. имеющим пром. значение видом минер. сырья являются алмазы, достоверные запасы к-рых 5 млн. кар., прогнозные — 25 млн. кар. (1981). Их добыча ведётся на В. страны.

Климат континентальный; отличается суровостью, нехарактерной для этих широт. Ср. темп-ры янв. 25—26°С, июля 15°С. Часто бывают заморозки, в горах выпадает снег. Кол-во осадков уменьшается с В. на З. от 1000 до 750 мм в год (летний максимум); в предгорьях часты засухи. Гл. река — Оранжевая (Синку) с притоком Каледон (Мохокаре). Почвы на З. песчаные, на В. вулканич. плодородные. Растительность Л. довольно бедная. Злаковые степи предгорий сменяются альпийскими лугами, выше к-рых — разрежённая высокогорная растительность. На б. ч. страны лесов нет, отд. участки сохранились в глубоких ущельях и в долинах рек. Животный мир также беден.

Население

99,6% нас. составляют суто (1392 тыс. чел.) и родственные им зулу (150 тыс. чел.), говорящие на *бенуэ-конголезских языках*. Офиц. языки — суто и английский. 70% нас. — христиане (преим. католики, часть — протестанты), остальные придерживаются местных традиц. верований.

Ср.-год. темп прироста нас. составляет 2,4%. Экономически активного нас. 526 тыс. чел. (1983), из них в с. х-ве занято св. 85%. Ежегодно 30% трудоспособных мужчин и 10% женщин уезжают на работу в ЮАР. $^1/_7$ экономически активного нас. — безработные. Нас. страны размещено крайне неравномерно. Ср. плотность ок. 50 чел. на 1 км² (1985), в сев.-вост. и центр. р-нах — 5 чел., на З. — 70—80 чел. Гор. нас. 7% (1982). Наиб. значительные города: Масеру, Лерибе, Мафетенг.

Исторический очерк

До появления на терр. Л. племён банту здесь обитали немногочисл. кочевые племена санов (бушменов) и койкоинов (готтентотов); в 17 в. под натиском племён с С. саны были оттеснены в пустынные р-ны Калахари и высокогорные области совр. Л., койкоины переселились на Ю. и Ю.-З. Предки совр. нас. Л. — суто и нгуни расселились на терр. от Драконовых гор до пустыни Калахари. Нгуни осели на побережье Натала; племена юж. суто в кон. 17 в. заняли долину р. Каледон и предгорье Малути. Суто были разделены на множество мелких независимых друг от друга племён, их осн. занятием было скот-во. В нач. 19 в., когда у нгуни возвысился род зулу, боевые отряды к-рого совершали опустошит. рейды по долине Каледона, вождь квена (одного из племён суто) *Мошеш I* (Мшвешве) в 1823 увёл свой народ на гору Таба-Босиу, превратив её в неприступную крепость. Мошеш I объединил под своей властью разрозненные бантуязычные племена, ушедшие в горы под натиском зулу; к 40-м гг. 19 в. занимаемая ими терр. более чем вдвое превышала терр. совр. Л. Границы своих владений Мошеш I расширял гл. обр. мирным путём, обещая покровительство новым племенам. На условиях выплаты небольшой ежегодной дани ему удалось также устано-

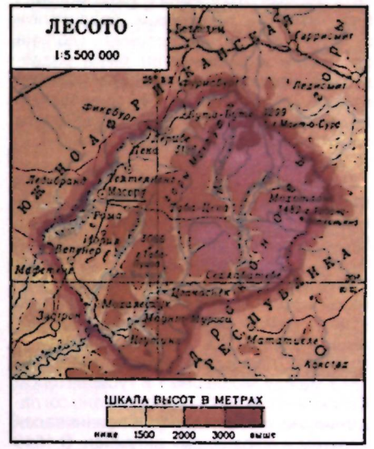

1. Река Каледон в Драконовых горах. 2. Ландшафт в районе Большого Уступа.





вать мирные отношения с суто. Мошеш I был против вербовки правителем суто, тем. к. расселение далее юг. Вааль и Оранжевой было разделено на три области: во главе каждой стояли родственники и доверенные лица Мошеша I. Этот независимости суто оставался труднодоступный уч — теперь сев. Л.

В кон. 30-х гг. 19 в. в ходе «Великого трека» начались непрерывные столкновения суто с бурскими переселенцами. Расселяясь по басс. рр. Оранжевая и Вааль, буры занимали земли суто, что приводило к войнам, сочившимся с перерывами нек. десятилетий. В 1842, во время похода буров против суто, Мошеш I обратился к англ. властям с просьбой о защите. В результате в окт. 1843 между Мошешем I и губернатором Капской колонии было подписано соглашение, по к-рому Мошеш I признавался «другом и союзником» англичан. В 1848 под предлогом обеспечения мира на границах колонии англ. власти объявили об установлении брит. суверенитета над терр. к. С. от р. Оранжевая, в т. ч. и над землями суто. Англ. протекторат получил назв. Басутоленд. Против суто они направили нек. воен. экспедиций. В 1852 в битве при Берея армия Мошеша I, в составе к-рой было 7 тыс. воинов, вооружённых мушкетами, нанесла поражение кр. карат. англ. экспедиции и вынудила её покинуть страну. Однако понимая опасность одновременной борьбы против англичан и буров, Мошеш I в дек. 1852 направил губернатору Капской колонии письмо с предложением заключить перемирие. Оно было заключено, и соглашение 1843 об установлении в стране брит. суверенитета утратило свою силу. В 1865 буры начали войну против суто и к. кон. 60-х гг. 19 в. захватили б. ч. их земель. Власти Капской колонии согласились оказать Басутоленду помощь при условии установления в стране своего господства. В 1868 Басутоленд вновь стал брит. протекторатом. В 1871 в нарушение своих обязательств, без согласия верховного вождя Летси (преемника Мошеша I с 1870) Басутоленд был включён на правах резервата в состав Капской колонии. Был введён подушный налог, для уплаты к-рого суто вынуждены были отправляться на терр. совр. ЮАР для работы на золотых приисках. Б. ч. своего заработка суто использовали для закупки огнестрельного оружия и лошадей. Отказ Летси выполнить приказ губернатора Капской колонии о сдаче оружия послужил поводом к Оружейной войне 1880 (см. в ст. Басуто восстание 1879—1881). По договору 1884 суто было разрешено сохранить оружие, но Басутоленд был официально объявлен протекторатом Великобритании. Управление страной осуществлялось верховным комиссаром Великобритании в Юж. Африке, к-рого в Басутоленде представлял комиссар-резидент. Система косвенного управления (см. Системы колониального управления), введённая в протекторате, предусматривала сохранение института вождей; комиссар-резидент действовал через верховного вождя. Созданный англичанами в 1903 Нац. совет (с 1910 Совет Басутоленда) состоял из вождей и выполнял функции консультативного органа при комиссаре-резиденте. Англ. колон. власти превратили Басутоленд в источник дешёвой рабочей силы для пром-сти ЮАР (с 1961 ЮАР). Число рабочих-мигрантов постоянно возрастало. Это сопровождалось социальными и политич. изменениями в стране. В 1907 возникла первая обществ. орг-ция — Прогрессивная ассоциация Басутоленда, объединившая учителей, клерков, мелких торговцев; её целью было обеспечение благоприятных условий для африканцев в сфере торговли, образования, адм. управления. В 1913 братья М. и Дж. Лефела создали Лигу бедноты, возглавившую борьбу против попыток ЮАС аннексировать Басутоленд. Это была первая в Юж. Африке политич. орг-ция, выдвигавшая осн. требованием ликвидацию колон. господства. Англ. колон. власти преследовали членов Лиги; с 1922 газеты Басутоленда и ЮАС перестали публиковать материалы Лиги («Мочочоно» и «Наледи»). В 1928 Лига бедноты установила контакты с компартией Юж. Африки. В 30-х гг. под её влиянием Лига выступала против сотрудничества брит. властей с юж.-афр. гр-вом, против деятельности иностр. монополий. После начала 2-й мировой войны Лига призывала суто не участвовать в войне, но изменила свою позицию после вступления в войну СССР. Она поддержала идею создания воинских формирований из жителей протектората (в течение 1941—45 в брит. армии насчитывалось св. 20 тыс. суто).

После окончания войны экономич. положение протектората заметно ухудшилось. Рост населения, истощение земли и эрозия почв были причиной обострения прод. проблемы. Более 50% трудоспособного мужского нас. вынуждено было уходить на заработки в ЮАС. Наряду с этим расширялась система образования. Выросла числ. интеллигенции. Вернувшиеся с фронта солдаты призывали народ к неповиновению колон. властям. Рабочие-мигранты из Басутоленда приняли участие в крупнейшей стачке горняков ЮАС в 1946. В 1952 в Басутоленде была осн. первая политич. партия — Афр. конгресс Басутоленда (АКБ). АКБ требовал немедленного предоставления Басутоленду внутр. самоуправления, а затем и полной независимости. В 1959 возникли Нац. партия басуто и партия Марематлу, выступавшие против радикальных преобразований, за сохранение привилегий родо-плем. знати. В 1962 Марематлу объединилась с отколовшейся от АКБ группой и вместе с ней образовала Партию свободы Марематлу. Под натиском антиколон. требований суто Великобритания вынуждена была сделать шаг на пути к предоставлению Басутоленду самоуправления. В 1960 были созданы местные органы власти, на выборах в к-рые Партия конгресса Басуто (ПКБ; созд. в 1959 на базе АКБ) одержала победу. В 1960 под влиянием выхода из АНК Юж. Африки экстремистского крыла, объединившегося в Панафр. конгресс (ПАК), б. ч. руководства ПКБ во главе с её лидером Н. Мохехле приняло политич. платформу ПАК. В 1962 образовалась *Коммунистическая партия Лесото* (КПЛ), к-рая выступала за проведение прогрессивных реформ и создание независимого демократич. гос-ва Л. Конечной целью КПЛ провозгласила построение социалистич. общества.



1



2

1. Женщина коса. 2. Жилище суто в районе Масеру. 3. Наездники суто. 4. Гора Тебе-Басиа — национальная святыня суто. 5. Сторожевая башня времен Мошеша I в Перйа.

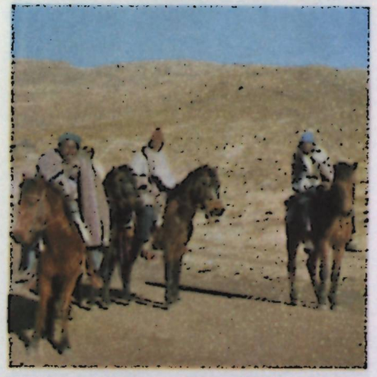

3



4
5

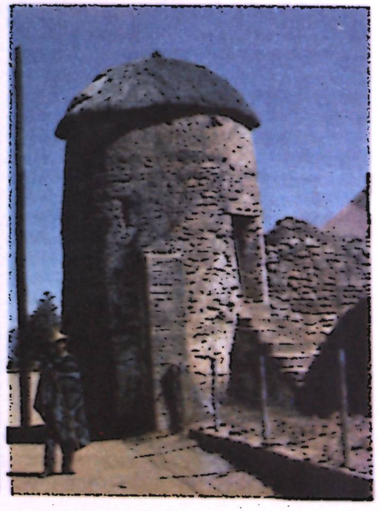

В 1965 вступила в действие конституция, в соответствии с к-рой Басутоленд получил внутр. самоуправление. В 1965 состоялись первые всеобщие выборы в парламент, принёсшие победу Нац. партии, её лидер Л. Джонатан стал премьер-мин. страны. 4 окт. 1966 Басутоленд получил независимость, оставаясь в составе Содружества (брит.), и стал наз. Королевством Л. В 1970 в стране были проведены всеобщие выборы, на к-рых победила ПКБ. В этой обстановке Джонатан в 1970 ввёл чрезвычайное положение, аннулировал результаты выборов и приостановил действие конституции; была запрещена деятельность политич. партий. Политич. изменения на Ю. Африки после завоевания независимости Мозамбиком, Анголой и Зимбабве, а также рост внутр. оппозиции оказали влияние на пр-во Л., к-рое стало проводить более гибкую внутр. политику, а в области внеш. политики выступило с осуждением режима апартхейда в ЮАР, в поддержку нац.-освободит. движения, против вмешательства расистского гос-ва во внутр. дела Л. С целью ослабления внутриполитич. напряжённости в стране в нач. 70-х гг. были освобождены из заключения руководители оппозиции. Оппозиц. партии получили разрешение на возобновление своей деятельности. В 1973 одна из фракций ПКБ во главе с Мохехле начала вооруж. борьбу против пр-ва Джонатана. Вооруж. нападения и террористич. акты совершались с терр. ЮАР с покровительства пр-ва этой страны. 1 февр. 1980 установлены дипл. отношения с СССР. Обострение внутриполитич. обстановки сопровождалось усилением давления на Л. со стороны ЮАР. Расистское пр-во совершало вооруж. нападения на терр. Л., а 1 янв. 1986 ввело экономич. блокаду. В этих условиях сузилась социальная опора режима Джонатана. 20 янв. 1986 в стране произошёл воен. переворот; пришедший к власти Воен. совет запретил деятельность политич. партий и обществ. орг-ций. Во внеш. политике новое руководство взяло курс на сохранение дружеств. отношений со всеми странами. Л. — чл. ООН (с 1966), ОАЕ, САДКК. *Л. Н. Рытов.*

Политические партии, профсоюзы

До 20 янв. 1986 в стране существовали: Национальная партия басуто (Basotho National Party), созд. в 1959; Партия конгресса Басуто (Basotho Congress Party), созд. в 1959; Партия свободы Марематлу (Marematlou Freedom Party), осн. в 1962; Объединённая демократич. партия Л. (Lesotho United Democratic Party), осн. в 1969.

Коммунистич. партия Л. (Communist Party of Lesotho), осн. в 1962.

Всеобщий союз рабочих Л., Федерация свободных профсоюзов Л. *А. П. Чужкин.*

Печать, радиовещание, телевидение

В 1985 издавались: газеты «Мочочоно», еженед., с 1974, тираж 3 тыс. экз., в Масеру, на суто, орган Нац. партии басуто; «Леселиниана ла Лесото» («Leselinyana la Lesotho»), двухнед., с 1863, тираж 30,5 тыс. экз., в Мории, на суто и англ. яз., орган евангелич. церкви; «Моелетси оа басуто» («Moeletsi oa Basotho»), католич. еженедельник, с 1933, тираж 12 тыс. экз., в Мазеноде, на суто и англ. яз.

Информац. агентство Л., с 1983, в Масеру. Радио Л. — гос. служба, в Масеру. Передачи на англ. и суто яз. Телевидение с 1981. *И. Н. Лобашёва.*

Экономико-географический очерк

Л. — одна из наименее развитых стран Африки, находящаяся в полной экономич. зависимости от ЮАР. Ежегодно ок. 200 тыс. суто отправляется в ЮАР на поиски врем. работы.

Сельское хозяйство — гл. отрасль экономики, обеспечивающая 38% ВВП, в к-рой занято 80% трудоспособного нас. Осн. занятие нас. — земледелие. Пл. с.-х. угодий 3 млн. га, из них пахотных земель ок. 300 тыс. га. Осн. культуры (сбор в 1983, тыс. т): кукуруза — 79, сорго — 31, пшеница — 15, бобовые — 5. Л. импортирует до 60% потребляемого в стране продовольствия. Ежегодно ввозится до 100—150 тыс. т зерна. Жив-во играет вспомогат. роль. Осн. отрасль жив-ва — отгонно-пастбищное скот-во. В 1982 насчитывалось (тыс. голов): кр. рог. скота 537, овец 1279, коз (ангорских) 872. Овечья шерсть и мохер являются осн. товарной продукцией с. х-ва, по экспорту мохера Л. занимает 3-е место в мире. Развитие с. х-ва тормозится сохранением пережитков докапиталистич. отношений, нехваткой земли, эрозией почв, частыми засухами, истощением пастбищ, низким уровнем агротех-



ники, недостатком мужской рабочей силы.

Пром-сть практически только начинает создаваться. Она даёт ок. 16% ВВП, в ней занято ок. 4% трудоспособного нас. До 1981 велась добыча алмазов (52,3 тыс. кар.). В 1982 в стране насчитывалось ок. 60 пром. пр-тий, к-рые принадлежат гос. Нац. корпорации экономич. развития и частным иностр. фирмам. Построены пр-тия по сборке телевизоров, произ-ву свечей, швейных изделий, ковров, стройматериалов, мебели, зонтов; з-ды по консервированию фруктов и др. Имеются кустарные мастерские по произ-ву изделий из шерсти, мохера, керамики, драгоценных металлов и др. Вся потребляемая электроэнергия поступает из ЮАР (ок. 20 млн. кВт·ч в год).

Трансп. сеть развита слабо. Протяжённость автодорог 3500 км, в т. ч. 900 км с твёрдым покрытием. Масеру связан с ЮАР (магистраль Блумфонтейн—Дурбан) ж.-д. веткой дл. 1,7 км. Авиасообщение осуществляют гос. «Лесото эруэйс корпорейшен» и иностр. компании.

Внешняя торговля характеризуется хронич. дефицитом торг. баланса. В 1982 экспорт составил 42 млн. малоти, импорт 423 млн. Этот дефицит в значит. степени покрывается притоком валюты от рабочих-отходников. Осн. статьи экспорта — овечья шерсть, мохер; импорта — прод. и пром. товары, нефтепродукты. Гл. торг. партнёры — ЮАР, Великобритания. Ден. единицы — малоти и рэнд ЮАР.

Здравоохранение

В 1979 рождаемость составила 40, смертность 16 на 1 тыс. жит.; детская смертность — 111 на 1 тыс. живорождённых (в 1973 соответственно 36,7; 14,5; 114,4). В структуре заболеваемости преобладают инфекц. заболевания (кишечные и детские инфекции, туберкулёз). Структура здравоохранения смешанная. В 1982 было 113 леч. учреждений (в т. ч. 40 — гос.) на 2300 коек; работали 114 врачей, т. е. 1 врач на 12,3 тыс. жит.

Народное образование и научные учреждения

Первые школы были открыты в нач. 19 в. франц. миссионерами. К сер. 20 в. имелось 1110 уч. заведений, из к-рых только 14 были миссионерскими. 41,4% взрослого нас. было неграмотно.

В годы независимости стала увеличиваться сеть гос. школ. В нач. 70-х гг. было провозглашено бесплатное обязат. 7-летнее нач. образование для детей с 6 до 14 лет. В 1982 50% нас. было грамотно. Вопросами образования ведает Мин-во образования, спорта и культуры. Наряду с гос. школами имеются частные и миссионерские.

Нач. школа 7-летняя, для детей с 6 лет. Ср. школа 5-летняя, состоит из 3-летней неполной (младшей) и 2-летней полной (старшей). В 1982/83 уч. г. в нач. школах обучалось 278 тыс. уч-ся (более 70% детей соответств. возраста), в ср. школах ок. 28 тыс. уч-ся (в 1972 в ср. школах было 12 тыс. уч-ся). Низшее профтехобучение осуществляется на базе нач. школы в течение 3 лет, среднее на базе неполной ср. школы в течение 2 лет. В 1982/83 уч. г. в системе профтехобразования было 13 уч. заведений, в к-рых обучалось 918 уч-ся.

Подготовка учителей для нач. школы осуществляется в течение 5 лет в пед. центрах и уч-щах и в течение 2—3 лет в Нац. пед. колледже. Учителя для ср. школы готовятся в ун-те. В 1981/82 уч. г. в системе подготовки учителей для нач. школы обучалось 1004 уч-ся.

Нац. ун-т Л. в г. Рома осн. в 1945 как университетский колледж, в 1964 преобразован в Ун-т Л., Ботсваны и Свазиленда, в 1975 был национализирован и стал называться Нац. ун-том Л.; в 1984/85 уч. г. на 5 ф-тах ун-та (естеств., гуманитарных, социальных наук, пед. и юридическом) работало св. 160 преподавателей и обучалось св. 1,1 тыс. студентов. В Масеру имеется гос. с.-х. колледж Л. (осн. в 1955), дающий неполное высш. образование; срок обучения 2 года на базе неполной ср. школы.

Б-ка Нац. ун-та Л. (осн. в 1945; более 95 тыс. тт. в 1982); Гос. архив Л. в Масеру (с 1958); б-ка Брит. совета в Масеру (с 1965; св. 7 тыс. тт.).

Ин-т по изучению юга Африки при Нац. ун-те Л.; геол. служба Л. в Масеру с рядом полевых экспериментальных филиалов.

В. З. Клепиков.

Архитектура и изобразительное искусство

На терр. Л. сохранились наскальные росписи, видимо, созданные бушменами. Осн. нас. (суто) живёт в беспорядочно застроенных больших деревнях. Круглые в плане жилища строятся из камня или сырцового кирпича и покрываются конич. тростниковой крышей. Прямоугольные в плане жилища строятся из камня или необожжённого кирпича и имеют 2-скатную или 4-скатную крышу. Стены домов украшаются красным или жёлтым геометрич. узором (мотив эллипсов). Ведётся стр-во совр. зданий. В Масеру: здание аэропорта (арх. Дж. Стенбридж и Хаусхем), Мин-во внутр. дел (арх. П. Ханкок), гостиница (фирма В. Бенд, Теннесси) и др. Среди художеств. ремёсел распространена



1



2



3

резьба по дереву. Геометрич. орнаментом покрывают домашнюю утварь (кувшины, коробки, подголовники). Встречаются примитивные дерев. статуэтки. Разнообразны изделия из керамики (чайники, вазы и т. д.). «Кароссы» (вид плаща из шкуры животного, носимого мехом внутрь) украшают бисером, из к-рого также изготовляют ожерелья, передники и др.

В. Л. Воронина.

Музыка

Музыке принадлежит существенная роль в жизни суто. Довольно разнообразен муз. инструментарий. Среди ударных инструментов — 1-мембранный барабан моропа, 2-мембранный секупу, трещотка севуву, погремушки морутлхоана и сетиоли, металлич. колокольчики мангененгене. Струнные инструменты представлены монохордными луками сомо (с резонатором из тыквы) и секханкула (с большим оловянным резонатором), цитрой машоло-шоло из бамбука, изогнутой в форме корыта. Среди духовых — труба липхала, флейты пхалана и леколило. Особую группу составляют инструменты, совмещающие признаки струнных и духовых, у к-рых резонатором служит рот исполнителя: таковы муз. луки лекопе и сетолотоло, а также лесиба (см. *Гора*). Все инструменты используются как для сольной игры, так и для аккомпанемента песням, танцам; инструм. ансамбли довольно редки.

В муз. фольклоре Л. различаются 2 группы песен: ка маото — песни, сопровождающие танец, а также разл. движения, изображающие трудовые процессы, и хо энгое — пение без движений. К первой группе относятся песни молотьбы, дубления, пахоты и др. видов труда. Для них характерно многократное повторение определ. попевки, респонсорная перекличка солиста и хора. Одно из центр. мест в этой группе занимает мокхибо — групповой танец женщин, к-рый сопровождается пением мужчин и женщин, подбадривающих танцующих и как бы объясняющих танец, а также хлопаньем в ладоши и барабанной дробью. К этой же группе принадлежат мокоротло — воинств. мужской танец (движения имитируют битву), во время к-рого исполняются песни, описывающие судьбу павших в бою воинов; мужской танец мохобело,



4

1. Пастбище и террасное земледелие на плато Басуто. 2. Ангорские козы. 3. Рынок в Мафетенге. 4. Изготовление керамических изделий.

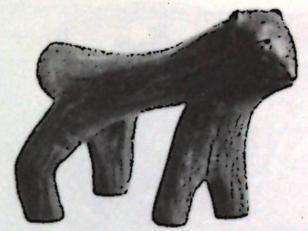

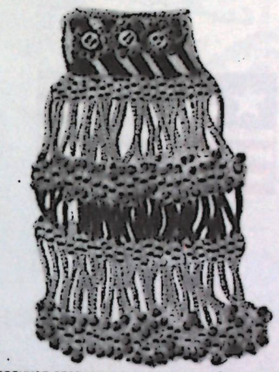

Деревянная статуэтка и передник из бисера.

сопровождаемый пением злободневных песен, и др. Ко второй группе принадлежат ликома (песни, разучиваемые во время подготовки мальчиков к *инициации*), включающие историч. песни, в к-рых рассказывается о прошлом и настоящем народа, и песни об обычаях, моральных принципах. С ликома тесно связаны (по содержанию и в муз. отношении) мангае — песни, исполняющиеся публично во время инициации юношами, возвратившимися из мест уединения (тексты песен содержат прощание с прошлым, самовосхваление). Хо энгое включает также колыбельные песни, ламенто по случаю смерти (исполняются женщинами), песни-мольбы о дожде, песни во время сватовства, гимны, песни традиц. верований и культов. Композиторы и муз. деятели уделяют большое внимание собиранию и изучению муз. фольклора. Дж. Моханелоа издал 92 хоральные песни «Мелодии и декоративные песни Африки» (т. 1—3, 1935—47).

Лит.: Сванидзе И. А., Лесото. Свазиленд, М., 1978; Ashton E., The Basuto, 2 ed., L.—N.Y., 1967; Ellenberger D. F., History of the Basuto ancient and modern, L., 1912; Khaketla B. M., Lesotho 1970. An African coup under the microscope, L., 1971; Halpern J., South Africa's hostages. Basutoland, Bechuanaland and Swaziland, Harmondsworth, 1965; Kowet D. K., Land, labour, migration and politics in Southern Africa, Uppsala, 1978; Roux E., Time longer than rope, 2 ed., Madison, 1964; Stevens R. P., Lesotho, Botswana and Swaziland, L., [1967]; Tylden G., The rise of the Basuto, Cape Town, 1950; Williams J. G., Moshesh. The man of the mountain, 2 ed., L., 1959; Tracey H., Sotho folk music, «Lesotho», t. 2, 1960; его же, Folk music in Basutoland, там же, t. 3, 1962; Guma S. M., The form, content and technique of traditional literature in Southern Sotho, Pretoria, 1967.

ЛЕССЕ́ПС (Lesseps) Фердинанд Мари (1805—1894), франц. дипломат. По образованию юрист. В 1825—49 занимал разл. дипл. посты в ряде стран Европы и Африки, в т. ч. в Тунисе (1828), Александрии (1831—33), Каире (1833—37). В 1854 получил от правителя Египта *Мухаммеда Саида* концессию на сооружение Суэцкого канала, организовал (1858) Всеобщую компанию Суэцкого канала, в 1859—69 руководил его стр-вом. В 1879—89 возглавлял акц. об-во по прорытию Панамского канала. Поч. ч. Англ. королев. об-ва (1875), чл. Франц. академии (1884).

Соч.: Lettres, journal et documents pour servir à l'histoire du canal de Suez, sér. 1—5, P., 1875—81; Souvenir de quarante ans..., t. 1—2, P., 1887; Origines du canal de Suez, P., 1890.

ЛЕТО́ЛИЛ (Laetolil), Летоли, местонахождение палеонтологич. останков в Кении, в 30 км к Ю. от Олдувайского ущелья. Исследовалось Л. *Лики* (1935), Коль-Ларсеном (1938—39). В 1974 экспедицией Лики открыты следы прямоходящих гоминид в застывшем вулканич. пепле; древность ок. 3,7 млн. лет. Древнейшее свидетельство прямохождения *австралопитеков*; морфологически находки из Л. сопоставимы с австралопитеками из Хадара.

Лит.: Джохансон Д., Иди М., Люси. Истоки рода человеческого, пер. с англ., М., 1984.

ЛИ (Ly) Абдулай (р. 1919), сенегальский политич. деятель и историк, д-р, профессор. По этнич. принадлежности тукулер. Ассистент, зам. директора (1960—65) Фундаментального ин-та Чёрной Африки в Дакаре. Лидер мелкобурж. националистич. Партии афр. перегруппировки Сенегала (1958—66). После её роспуска мин. в пр-ве Л. С. *Сенгора* (1966—70), затем снова в оппозиции. Автор соч. по истории мор. торговли в Зап. Африке в 17—18 вв., публицистич. книг, отражающих леворадикальные взгляды. В кон. 70-х гг. перешёл на позиции афр. революц. демократии.

Соч.: La compagnie du Sénégal, P., 1958; Les masses africaines et l'actuelle condition humaine, P., 1956; Mercenaires noirs, P., 1957; Pour l'unité du mouvement patriotique, «Ande Sopi», 1979, № 28, sept.; L'emergence du néocolonialisme au Sénégal, Dakar, 1981.

Лит.: Урсу Д. П., Современная историография стран Тропической Африки, М., 1983; Летнев А. Б., Общественная мысль в Западной Африке, 1918—1939, М., 1983; Letnev A., West Africa in historiography, в кн.: Africa in Soviet studies, M., 1982; Schumacher E. J., Politics, bureaucracy and rural development in Sénégal, Berk., 1975.

Д. П. Урсу.

ЛИАЗИ́ДИ, аль-Язиди Мухаммед (р. 1905), политич. деятель Марокко. Род. в Рабате в семье служащего. Окончил колледж Мулай Юсуф в Рабате. Работал в органах франц. администрации в Марокко. В 1930 подал в отставку в знак протеста против «Берберского дахира» 1930, имевшего целью внести раскол между марокканцами араб. и барберского происхождения. С 1930 посвятил себя политич. деятельности, был сослан. Сотрудничал в ж. «Магриб» («Maghreb»), осн. в 1932 в Париже. С 1934 чл. партии *Магрибинский блок национального дела*, подписал разработанный партией «План реформ» (1934). В 1936 издавал газ. «Атлас» («Atlas»). В 1937 один из основателей и чл. Исполнит. к-та *Национальной партии для осуществления требований*. В нояб. 1936 и окт. 1937 арестовывался, был сослан в

Сахару. В 1941 вернулся в Марокко, один из основателей (1943) партии *Истикляль*. Подписал манифест партии о предоставлении Марокко независимости (1944), издавал газету партии «Аль-Истикляль» («Al-Istiqlal»). В 1951 и 1952 вновь арестовывался, до 1955 находился в заключении. Участвовал в марокко-франц. переговорах о предоставлении Марокко независимости (1956). После завоевания Марокко независимости (1956) в аппарате партии *Истикляль*, в 1960 чл. её Нац. совета, с апр. 1982 чл. её Председательского совета.

Н. С. Лухаг.

ЛИАНЖА, Лиянья, Иянья, Иянза, Лиандза, центр. персонаж архаич. эпич. преданий у народов группы монго-нкунду (Заир). Л. и его сестра Нсонго родились после того, как их мать Мбомбе произвела на свет насекомых, птиц, затем разл. племена. Л. добыл Солнце, отправился на поиски «великой реки» и расселил на новых землях племена, определив занятия каждого из них: элинга стали рыбаками, нкунду — охотниками, экота — земледельцами. Он соорудил для людей хижины, устроил поля, а затем покинул Землю, поднявшись по пальме в небо и забрав с собой Мбомбе, брата Энтонто и Нсонго. В нек-рых вариантах с Л. связывают также происхождение белых.

Лит.: Цикл сказок об Иянья, в кн.: Как храбрый Мокеле добыл для людей Солнце. Сказки с реки Конго, пер. с англ. и франц., М., 1972; Ольдерогге Д. А., Об изучении эпоса народов Африки, в кн.: Африканский этнографический сборник, т. 9, М., 1972, с. 10—12; Boelaert E., Nsong'a Lianja. L'épopée nationale des Nkundo, Anvers, 1949; Esser J., Légende africaine, P., 1957.

Е. С. Котляр.

ЛИБЕРИЯ (Liberia), Республика Либерия (Republic of Liberia).

Общие сведения

Л. — гос-во в Зап. Африке, на побережье Атлантич. ок. Граничит на С.-З. с Сьерра-Леоне, на С. и С.-В. с Гвинеей, на В. с Респ. Кот-Дивуар. Пл. 111,4 тыс. км². Нас. 2,2 млн. чел. (1985, перепись). Столица — г. Монровия. В адм. отношении терр. Л. разделена на 14 графств (см. табл.).

Государственный строй

Действующая конституция вступила в силу в 1986. В ней декларируется ряд бурж.-демократич. прав и свобод, закрепляются осн. принципы внутр. и внеш. политики гос-ва (обязанность гос-ва предоставить всем гражданам равный доступ к образованию, обеспечение макс. участия либерийских граждан в экономич. развитии, право на труд и равная оплата за равный труд, свобода от эксплуатации, укрепление мира, междунар. сотрудничества и афр. единства и др.). Конституция провозглашает многопарт. систему. Глава гос-ва и пр-ва, а также главнокомандующий вооруж. силами — президент, избираемый всеобщими и прямыми выборами на 6 лет. Президент наделён обширными полномочиями во всех сферах гос. деятельности: он объявляет чрезвычайное положение, назначает всех членов пр-ва, других высш. гражд. и воен. должностных лиц, заключает между-





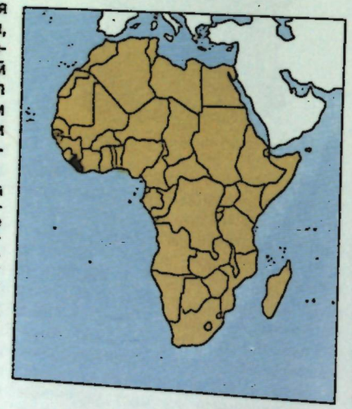

Административное деление

Адм. единицы	Площадь, тыс. км²	Население, тыс. чел. (1985, оценка)	Адм. центр
Боми (Bomi)	1,95	95	Боми-Хилс (Bomi Hills)
Бонг (Bong)	9,0	225	Гбанга (Gbanga)
Гранд-Басса (Grand Bassa)	13,14	190	Бьюкенен (Гранд-Басса) (Buchanan) (Grand Bassa)
Гранд-Джиде (Grand Gedeh)	17,0	100	Чион (Звездру) (Tchien; Zwedru)
Гранд-Кейп-Маунт (Grand Cape Mount)	5,83	84	Робертспорт (Robertsport)
Кру (Kru)	1,22	25	Баркливилл (Barcloyville)
Лоффа (Lofa)	19,36	268	Войнджама (Voinjama)
Маргиби (Margibi)	4,7	150	Маршалл (Marshall)
Монтсеррадо (Montserrado)	6,3	480	Бентол (Bentol)
Мэриленд (Maryland)	4,3	100	Харпер (Harper)
Нимба (Nimba)	12,04	350	Саноквеле (Sanokwele, Sanriquellie)
Ривер-Сесс (River Cess)	4,38	30	Ривер-Сесс (River Cess) Састаун (Sasstown)
Сино (Sinoe)	1,01	15	Састаун (Sasstown)
	11,3	87	Гринвилл (Greenville)

нар. договоры и соглашения, осуществляет право помилования и др. Пр-во несёт ответственность только перед президентом.

Законодат. орган — двухпалатный парламент (сенат и палата представителей), избирается всеобщими и прямыми выборами: сенат на 9 лет, палата представителей на 6 лет. Активное избират. право предоставляется всем гражданам, достигшим 18 лет, пассивное — 25 лет.

Судебная система возглавляется Верховным судом, члены к-рого назначаются президентом с согласия сената.

Ю. А. Юдин.

Природа

В рельефе Л. выделяется примор. низменная равнина шириной в неск. десятков км, слабо расчленённая и местами заболоченная; на большей её части на поверхность выходит докембрийский кристаллич. фундамент. Параллельно плоскому берегу почти беспрерывно протягивается песчаный вал, отделяющий лагуны и затрудняющий подход судов к портам. В глубь страны равнина повышается, становится холмистой (ср. выс. 400—600 м) и переходит рядом ступеней в волнистую Леоно-Либерийскую возвышенность с отд. останцовыми горами (наиб. выс. до 1381 м, г. Колахун).

На терр. Л. распространены преим. архейские, в меньшей степени нижнепротерозойские образования фундамента Зап.-Афр. кратона, занимающего б. ч. терр. страны, и подвижного пояса Роккелид, расположенного вдоль побережья. В фундаменте кратона выделяются два архейских комплекса — Леонский (3,3—3,4 млрд. лет) и Либерийский (2,8 млрд. лет). С магнетитовыми кварцитами фундамента кратона связаны м-ния руд железа. На крайнем Ю.-В. страны в строении фундамента принимают участие также зеленосланцевые вулканогенно-осадочные толщи нижнепротерозойского Бирримского комплекса (2 млрд. лет). Структуры пояса Роккелид сложены архейскими пироксеновыми гнейсами и чарнокитами и отделены от кратона кр. надвигом, по к-рому древние гранулиты частично были перемещены на верхнепротерозойские отложения чехла кратона. Вдоль побережья локально распространены отложения девона, мела и кайнозоя.

Из минер. ресурсов страна богата лишь высокосортными жел. рудами, по разведанным запасам к-рых она занимает одно из первых мест в Африке (3,37 млрд. т в 1984). Осн. м-ния — Ламко, Токаде, Гбам. Имеются мелкие м-ния алмазов, золота, редких земель (прибрежные россыпи), кианита.

Е. А. Долгинов (геология).

Климат страны субэкваториальный. Ср.-мес. темп-ры по всей терр. не ниже 28°С; на побережье жара умеряется мор. бризами. Осадков в год 1500—2000 мм во внутр. р-нах до 5000 мм (благодаря юго-зап. муссонам) на побережье Атлантич. ок. Почти сухой сезон с

ноября по апрель, влажный — с мая по октябрь.

С Леоно-Либерийской возвышенности берут начало многочисл. короткие, но полноводные реки, пересекающие страну и впадающие в Атлантич. ок. Наиб. крупные из них — Мано, Лоффа, Сент-Пол (Диани), Сент-Джон, Сесс, Кавалли. Реки порожисты в верх. и ср. течении. Для судох-ва используется лишь ниж. течение (ок. 50 км от устья) р. Сент-Пол.

Несмотря на активное сведение лесов, в Л. к нач. 80-х гг. дождевыми тропич. лесами на красно-жёлтых латеритных (ферралитных) почвах покрыта почти $^1/_2$ терр. страны. Полностью безлесна центр. часть Л. от Монровии до Нимбы. Кр. лесные массивы существуют только на С.-З. и Ю.-В. В лесах произрастают ценные породы деревьев — красное, палисандровое, гевея, винная и масличная пальмы, кофейное дерево. На С.-В. встречаются листопадные леса и редколесья. На С. леса переходят в высокотравную саванну с зонтичными акациями и баобабами. На побережье — мангры.

В лесах много птиц, а также насекомых (термиты, муха цеце). Широко распространены обезьяны и змеи. В саванне встречаются буйвол, антилопы,



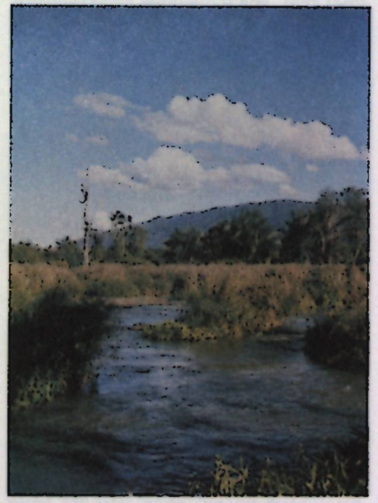

1



2

кабан, леопард. Прибрежные воды богаты рыбой. Числ. мн. видов сокращается из-за браконьерства. Создан первый заповедник Сарпо.

Население

Св. 90% нас. (здесь и ниже оценка на 1983) составляют народы, говорящие на *нигеро-конголезских языках*. К народам манде относятся кпелле (430 тыс. чел.), лома (170 тыс.), мано (140 тыс.), ваи, дан и др., населяющие сев. и центр. части страны. Народы ква расселены в юго-вост. лесной области: бакве (включая гребо, кру и др., 600 тыс.), гере, басса и сикон (вместе ок. 300 тыс.) и др. На З. страны живут гола, или гула (140 тыс.), на С.-З. — киси, говорящие на зап.-атлантич. языках. Особую этнич. группу образуют *американо-либерийцы* (1,5% нас. Л.), живут гл. обр. в Монровии и прибрежных городах. В городах живёт также ок. 5 тыс. выходцев из Сирии и Ливана. Офиц. яз. — английский. Из местных языков наиб. распространены кру и ваи. Ок. $^3/_4$ нас. придерживается местных традиц. верований, ок. 15% — мусульмане-сунниты, 12% — христиане (преим. протестанты).

За период 1962—85 нас. Л. увеличилось с 1 млн. чел. в 1962 до 2,2 млн. чел. в 1985 (перепись). Естеств. прирост нас. увеличился с 2,4% в 50-х гг. до 3,36% в кон. 70-х гг. (за счёт высокой рождаемости и уменьшения смертности).

Экономически активное нас. (по разным оценкам) составляет от 420 до 890 тыс. чел. Структура занятости (1980, %): с. х-во — ок. 70 (включая рыб-во и лесное х-во); торговля и сфера услуг, гос. управление — 19,4; обрабат. пром-сть — 1,4; горнодоб. пром-сть — 5,1; транспорт — 1,5; стр-во — 0,9. Безработица охватывает ок. 50% гор. нас. Ср. плотность нас. 19,7 чел. на 1 км² (1985). Б. ч. нас. размещена в прибрежной полосе (30—35 чел. на 1 км²), менее населены лесные р-ны (3—5 чел. на 1 км²). Ок. 18% нас. сосредоточено на 0,6% терр. (р-н Монровии), ок. 31% нас. живёт в графстве Монтсеррадо (6% терр.). Гор. нас. ок. 32% (1985, оценка). Наиб. значит. города: Монровия, Хар-

1. Река Мано в районе Леоно-Либерийской возвышенности. 2. Леоно-Либерийская возвышенность.

бел, Бьюкенен, Екепа, Харпер, Гринвилл, Бонг-Таун.

Исторический очерк

Со 2-й пол. 15 в. на побережье совр. Л. стали появляться европейцы (португальцы, голландцы, англичане, французы). На терр. Л. жили племена, относящиеся к разл. подгруппам нигеро-конголезской группы языков (манде, ква и зап.-атлантические). Эти племена вели натуральное х-во; преобладали общинное землепользование и подсечно-огневая система земледелия. Европ. работорговля нарушила естеств. развитие производит. сил.

Рождение совр. Л. связано с освободит. борьбой негров в США. В 1816 сторонники политики постепенного освобождения рабов в США создали *Американское колонизационное общество* (АКО), правление к-рого достигло соглашения с пр-вом США о совм. действиях по переселению освобождённых амер. негров в Африку. После неудавшейся попытки основать в 1820 поселение на о. Шербро (ныне в составе Сьерра-Леоне) в кон. 1821 для расселения были приобретены земли на мысе Месурадо (см. *Монровия*). По соглашению с местными племенами к переселенцам переходила терр. в 13 376 км²; взамен африканцы получили товаров на 50 долл. В нач. 1822 в этом р-не высадилась первая группа переселенцев. 20 февр. 1824 правление АКО присвоило колонии назв. «Либерия» (от лат. liber — свободный).

Права жителей Л. регулировались «Конституцией Гурли», одобренной на общем собрании переселенцев 22 авг. 1824. Эта конституция, сохраняя за агентом АКО право окончат. решения, значительно расширяла участие поселенцев в управлении колонией. Все адм. должности, вплоть до вице-агента, замещались ежегодно в результате выборов из числа поселенцев. Принятию «Конституции Гурли» предшествовала борьба переселенцев, нередко вооружённая, против правления АКО. К 1828 под контролем поселенцев оказалось всё побережье совр. Л. В 30-х гг. 19 в. помимо собственно Л., находившейся под управлением АКО, на зап. побережье Африки были основаны ещё три самостоят. поселения амер. негров: Мэриленд в Африке (1834), Баса-Ков (1834) и Миссисипи в Африке (1836), основанные колонизац. об-вами штатов Мэриленд, Нью-Йорк и Пенсильвания (совм.) и Миссисипи. 1 апр. 1839 в результате объединения этих поселений было создано Содружество Либерии (Мэриленд вошёл в Л. в 1857).

В 1842—47 обострились отношения между Л. и Великобританией, стремившейся присоединить Л. к своим зап.-афр. колониям Сьерра-Леоне и Золотому Берегу. 27 окт. 1846 в Л. состоялся референдум, большинство участников к-рого высказалось в пользу провозглашения независимости. 5 июля 1847 в Монровии собрался Конституц. конвент, к-рый 26 июля одобрил тексты Декларации независимости и конституции, герб и флаг республики (26 июля 1847 считается днём провозглашения Республики Л.). Провозглашение Республики Л., созданной неграми-переселенцами — потомками рабов, к-рых ранее насильственно вывезли из Африки, имело историч. значение. Оно произошло в условиях европ. колон. экспансии, когда господствовала «теория» о неспособности негроидных народов самостоятельно осуществлять гос.-адм. управление. Господствующее положение в гос.-адм. аппарате и экономике Л. заняли американо-либерийцы. Небольшая их часть имела собств. плантации, на к-рых выращивались экспортные культуры (рис, кофе, сах. тростник, хлопчатник, индиго и др.) и применялся наёмный труд. Ведущее место в х-ве Л. заняла посреднич. торговля между Европой и Америкой, а также торговля с коренным населением. Однако уже со 2-й пол. 1860-х гг. американо-либерийцы были вытеснены из торговли иностр. фирмами (в первую очередь нем. и англ.). Большинство американо-либерийцев превратилось в наследств. касту чиновников, офицеров, юристов и т. п. В 1869 они образовали Партию истинных вигов, к-рая в 1878 — апр. 1980 находилась у власти. Стала складываться бюрократич. и компрадорская буржуазия.

Великобритания и Франция, владения к-рых граничили с Л., со 2-й пол. 19 в. пытались аннексировать её: в 1882 Великобритания захватила обширный зем. массив к С. от р. Мано, в 1905 — часть окр. Колахун, в 1884 Франция отторгла значит. терр. на юж. границах Л. В 1892 и 1910 Франция вновь увеличила свои владения за счёт терр. Л. Лишь в 1911, потеряв почти 44% своей терр., Л., используя противоречия между колон. державами, добилась признания своих границ Великобританией и Францией.

Воен. действия между поселенцами и коренными жителями, а также экспансия европ. держав поставили Л. в тяжёлое финанс. положение. Она была вынуждена прибегнуть к внеш. займам (англ. займы 1870 и 1906, междунар. заём 1912). Кабальные условия предоставления этих займов (высокий процент, установление иностр. контроля над таможенными сборами и налоговыми поступлениями страны) фактически означали введение «режима капитуляций».

В нач. 1-й мировой войны Л. объявила о своём нейтралитете, рассчитывая сохранить торг. отношения с Германией (к 1914 на неё приходилось более 50% внешнеторг. оборота Л.). Однако блокада торг. путей, установленная странами Антанты, лишила Л. этого важного партнёра: экономич. положение Л. ухудшилось, почти полностью прекратился ввоз пром. товаров. Возникли серьёзные прод. трудности. Разорявшиеся фермеры покидали земли. Началась массовая безработица. В нач. 1918 Л. формально вступила в войну на стороне Антанты и участвовала в подписании Версальского мирного договора 1919. После 1-й мировой войны началось широкое проникновение в Л. амер. капитала. В 1926 при активной поддержке гос. департамента США компания «Файрстоун» получила от пр-ва Л. кр. концессию на выращивание каучуконосов на кабальных для Л. условиях. Пр-во Л. передало в аренду на 99 лет



1



2



3

1. Женщины мандинка у колодца. Район Мано-Ривер. 2. Маска гезе. Дерево. Музей антропологии и этнографии им. Петра Великого. Ленинград. 3. Заготовка древесины ценных пород.

400 тыс. га лучшей земли. Концессионеру гарантировалось исключит. право на стр-во шосс. и жел. дорог, а также порта для вывоза каучука. Пр-во обязывалось обеспечить плантации и дорожное стр-во рабочей силой. В 1930 компания «Файрстоун» основала в Л. собств. банк, к-рый взял под контроль внеш. торговлю страны. Вывоз каучука с плантаций начался в 1933.

В кон. 20-х — нач. 30-х гг. положение в Л. обсуждалось в Лиге Наций. Пр-ву Л. было предъявлено обвинение в применении принудит. труда. Комиссия по расследованию, направленная в Л., подтвердила осн. пункты обвинения. Был поставлен вопрос об установлении опеки над Л.

В годы 2-й мировой войны (Л. официально присоединилась к антифаш. коалиции в янв. 1944) США использовали терр. Л. для переброски своих войск и воен. техники на Бл. и Ср. Восток. США построили в Л. воен. базы и получили право использования порта в Монровии и аэродрома в Робертсфилде. В годы войны США усилили свои экономич. позиции в Л.; в 1941 на долю США приходилось $^2/_3$ экспорта Л. (15% в 1934) и ок. $^1/_2$ импорта. С 1943 доллар США стал использоваться как нац. валюта Л. (либерийский доллар). В янв. 1944 през. У. В. Ш. *Табмен* (один из лидеров Партии истинных вигов) провозгласил курс реформ, осн. принципами к-рого стали «политика объединения» и «политика открытых дверей». «Политика объединения» направлена на ликвидацию неравенства между коренным нас. и потомками амер. поселенцев; Табмен выступил против применения термина «американо-либерийцы», заявив, что в стране живёт единый народ — либерийцы. В 1945 коренным жителям-мужчинам были предоставлены избират. права, ограниченные имуществ. цензом; они получили доступ к гос. службе. В 1947 избират. права были предоставлены женщинам. В 1977 был отменён имуществ. ценз. Однако межэтнич. противоречия полностью не были преодолены. Осуществление политики «открытых дверей» стимулировало широкий приток в Л. частного иностр. капитала, прежде всего американского. В кон. 1980 прямые иностр. инвестиции составили 746 млн. долл., из них амер. инвестиции — 340 млн. долл. В Л. на долю США приходилось 85% экспорта каучука, 27% алмазов, 10% жел. руды, более 50% кофе. В послевоен. годы ускорилось формирование нац. буржуазии и рабочего класса. Сравнительно немногочисленную прослойку нац. буржуазии составляли местные владельцы каучуковых плантаций (т. н. нац. производители), к-рые оказывали существенное влияние на определение политич. курса Л. Осн. масса рабочих была сосредоточена на каучуковых плантациях и в добывающей пром-сти. В сент. 1961 произошла первая в истории страны всеобщая забастовка трудящихся. Кр. волнения охватили Л. в апр. 1979 в связи с повышением цен на рис. В марте 1980 вспыхнула всеобщая забастовка трудящихся. В событиях 1979—80 активно участвовали Прогрессивная народная партия, Движение за социальную справедливость в Африке, профсоюзы. Обострились социальные противоречия. К 1981 внеш. задолженность Л. составила 750 млн. долл. $^1/_2$ трудоспособного нас. не имела работы. Резко возросла стоимость жизни.

12 апр. 1980 в Л. произошёл воен. переворот, в результате к-рого было свергнуто пр-во през. У. Толберта (у власти после смерти Табмена с 1971), а сам президент убит. Был сформирован Совет нар. спасения (СНС) во главе со старшим сержантом *С. Доу*. В 1984 СНС был распущен, в качестве высшего органа создана Временная национальная ассамблея (во гл. с Доу); отменён запрет на политич. деятельность, действовавший с апр. 1980. В окт. 1985 состоялись всеобщие выборы. По офиц. данным, победу одержала Нац.-демократич. партия, пользующаяся поддержкой высших чиновников гос. аппарата, части военных и племенной знати. Президентом Л. стал её лидер Доу. Имели место неск. попыток гос. переворота. В янв. 1986 введена новая конституция.

Л. — чл. ООН (с 1945), ОАЕ, ЭКОВАС. Поддерживает отношения с США, получает от них воен. и экономич. помощь. В 1983 восстановлены дипломатич. отношения с Израилем. Дипломатические отношения между Л. и СССР установлены в 1956.

Политические партии, профсоюзы

Национально-демократическая партия Либерии (National Democratic Party of Liberia), правящая партия, осн. в 1984; Либерийская партия действия (Liberian Action Party), осн. в 1984; Партия единства (Unity Party), осн. в 1984; Партия объединения Либерии (Liberian Unification Party), осн. в 1984.

Либерийская федерация профсоюзов, единый профцентр, созд. в 1980; входит в МКСП и ОАПЕ.

М. Ю. Френколь.

Печать, радиовещание, телевидение

В 1985 в Л. издавалось св. 10 газет и журналов, в т. ч. важнейшие: «Дейли обсервер» («Daily Observer»), ежедн. частная газета, с 1981, тираж 8 тыс. экз., в Монровии; «Нью лайбириан» («New Liberian»), газета, изд. Мин-вом информации, с 1978, тираж ок. 5 тыс. экз., выходит 4 раза в неделю в Монровии; «Санди экспресс» («Sunday Express»), воскресная частная газета, тираж 5 тыс. экз., в Монровии; «Бонг крайер» («Bong Crier»), еженед. провинц. газета, изд. Мин-вом информации, с 1982, тираж 7 тыс. экз., в г. Гбанга; «Лайбирия тудей» («Liberia Today»), ежемес. обществ.-политич. журнал, изд. Мин-вом информации, с 1982, тираж 4 тыс. экз., в Монровии.

Информац. агентство Либерии, осн. в 1978; радиопередачи ведутся на англ. и местных яз. Телевидение с 1964.

Экономико-географический очерк

Общая характеристика хозяйства. Л. — преимущественно агр. страна с развитой горнодоб. пром-стью. До 40-х гг. 20 в. экономика Л. базировалась почти исключительно на плантационном с. х-ве и произ-ве натурального каучука, плантации к-рого принадлежали амер. компании «Файрстоун». С 50-х гг. развивается горнодоб. пром-сть, осн. роль в к-рой играют иностр. монополии, с нач. 60-х гг. — обрабат. пром-сть, разрабатываются лесные ресурсы (в основном иностр. компаниями). Иностр. капитал в горнодоб. пром-сти, произ-ве каучука и лесоразработках действует на основе концессионных соглашений.

Уровень социально-экономич. развития Л. остаётся низким, с преобладанием натурального и полунатурального х-ва, в к-ром занято ок. 70% сел. населения. Товарный сектор находится в руках иностр. монополий (св. 75% товарной продукции и 90% капиталовложений) и ориентирован на произ-во экспортного сырья (жел. руда, каучук, древесина, пальмовое масло, кофе). Иностр. монополии (капиталовложения св. 1 млрд. долл.) производят 70% каучука, св. 90% древесины, владеют большинством пром. пр-тий, плантациями с.-х. культур, жел. дорогами. Доля гос-ва в производстве ВВП ок. 20%, но гос. капиталовложения составляют 60% их общего объёма. Гос-во владеет 50% акций горнодоб. компаний, плантациями масличной пальмы, кофе, какао, нек-рыми пром. пр-тиями, частью транспорта (возд. транспорт, нек-рые порты); на гос. электростанциях вырабатывается 70% электроэнергии.

В 1950—83 ВВП вырос с 58 млн. долл. до 1149 млн. долл. В структуре ВВП (1982) доля (%) горнодоб. пром-сти ок. 16,5 (33 в 1975), плантац. с. х-ва — 13 (10 в 1975), традиц. с. х-ва — 18, обрабат. пром-сти — 6,5 (5 в 1975), стр-ва — 7,3, транспорта — 6.

Св. 60% финанс. и технич. помощи приходится на США; помощь Л. оказывают также ФРГ, Япония, Великобритания, Нидерланды, страны Аравийского п-ова и разл. междунар. орг-ции. Внеш. задолженность Л. составляет ок. 1,4 млрд. долл. (1984).

Промышленность. Большое развитие получила горнодоб. пром-сть. Жел. руду добывали в долине р. Мано до 1985; в р-не г. Нимба действуют смешанная компания «ЛАМКО» (8—10 млн. т) с участием пр-ва Л. (75%) и группы швед. компаний «Грёнгес» (25%); в р-не Бонг-Рейндж — смешанная компания «ДЕЛИМКО» (6—7 млн. т), где доля пр-ва Л. 50%, группы компаний ФРГ («Тиссен», «Крупп» и др.) 35% и Италии («Финисидер») 15%. Для разработки м-ния Вологизи в графстве Лоффа и горах Ниете (Путу) — графство Гранд-Джиде создана в 1974 смешанная компания «ЛИСКО» с участием пр-ва Л. и компаний США, Японии и ФРГ. Алмазы добывают на р. Лоффа и в графстве Нимба; золото — в долинах рр. Лоффа, Сино, в р-нах Зорзор, Чиен (Зведру). Добывается

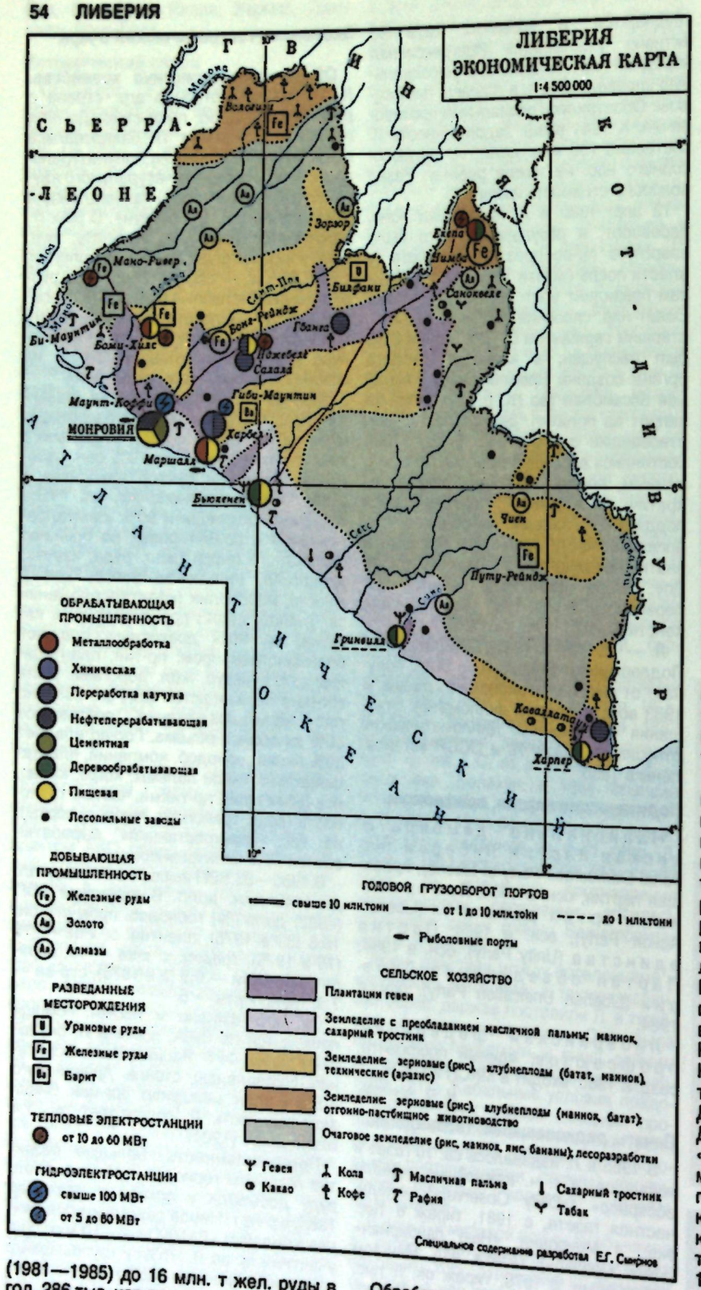

Наиб. развиты пищевкус. пром-сть (произ-во безалкогольных напитков, вина, пива, переработка рыбы, мяса и др.), произ-во стройматериалов, нефтепереработка, хим. (мыловар. и др.), таб., мебельная пром-сть. В 1981 произведено 150 тыс. т цемента, ок. 920 тыс. т нефтепродуктов, 6 тыс. т асфальта, 169 млн. сигарет, 20 тыс. т пальмового масла, 161 тыс. л безалкогольных напитков, 11 тыс. гл вина. Развиты в Л. традиц. ремёсла: прядение и ткачество, выделка циновок, корзин, кож, поделки из ценных пород дерева.

Сельское хозяйство. Зем. фонд в Л. составляет 11,1 млн. га, в т. ч. 1,6 млн. га — нац. резервные леса, св. 2 млн. га приходится на лесные и горные концессии, ок. 200 тыс. га земли — в частном владении; ок. 150 тыс. га — плантации гос. и иностр. компаний; 500 тыс. га используется в земледелии крестьянами-общинниками. Натуральное и полунатуральное с. х-во даёт ок. 20% ВВП. На долю плантац. с. х-ва (занято ок. 3% нас.) приходится ок. 13% ВВП.

З е м л е д е л и е. Осн. прод. культура страны — рис (р-ны Бонг, Нимба, Лоффа; пл. 200 тыс. га, сбор 268 тыс. т в 1982). Выращиваются также кассава (87 тыс. га; сбор св. 360 тыс. т) в р-нах Лоффа, Бонг и на побережье Атлантич. ок.; таро (6 тыс. т), ямс (8 тыс. т), бананы, ананасы, арахис, соя, цитрусовые культуры, батат.

Мелкие производители и кр. плантации, где занято ок. 12% работающих по найму, обеспечивают произ-во экспортных культур (кофе, какао-бобов, пальмовых ядер, каучука, сах. тростника и табака). Кофе выращивают гл. обр. в р-нах Колахуна (Лоффа) и Харпера (Мэриленд) — сбор 10—12 тыс. т (1980), какао-бобы — в основном в р-не Мэриленд (7—8 тыс. т), табак — в Нимбе. Масличная пальма культивируется почти на всём побережье Атлантич. ок., в т. ч. на плантациях в графствах Гранд-Кейп-Маунт, Монтсеррадо (3,5 тыс. га, Каката, Робертсфилд), Гранд-Баса (2,9 тыс. га, Нью-Сесс), Сино (3 тыс. га, Джуарзон), Гранд-Джиде (св. 4 тыс. га, Диви). Ведётся освоение (компания «СОДЕПАЛМ») 60,7 тыс. га земли под масличную пальму, 8,1 тыс. га — под посадки кофе, 4 тыс. га — под деревья какао. Мелкие х-ва (на побережье) и компания «ЛИБСУКО» (Мэриленд, 2 тыс. га) выращивают сах. тростник (сбор 150 тыс. т в год).

Культивированием гевеи занято ок. 6,5 тыс. фермеров, к-рые владеют 60 тыс. га земли (сбор 20 тыс. т); только 250 фермеров имеют плантации пл. по 100 га и выше. Иностр. компании на плантациях пл. ок. 140 тыс. га производят ок. 55 тыс. т каучука (1980), в т. ч. сбор компании «Файрстоун» 45%.

Жив-во в основном носит экстенсивный характер и развито лишь в саванне на С.-В. страны, где разводят малопродуктивные породы. В графствах Бонг и Монтсеррадо имеется неск. десятков товарных ферм, производящих свинину, говядину и молоко. Поголовье (1983, тыс.): кр. рог. скота 42, овец 232, коз 233, свиней 115.

Л е с н о е х о з я й с т в о. Леса занимают в Л. 4 млн. га. Концессионными лесоразработками (ок. 2 млн. га в 1980) занято 19 компаний. Заготовка древесины в 1982 составляла 800 тыс. м³.

Р ы б о л о в с т в о. Улов рыбы 15 тыс. т (1983), осуществляет компания «Месурадо фишинг» (50 траулеров и б. ч. всего улова страны).

Транспорт. До нач. 60-х гг. в Л. имелось ок. 2 тыс. км автодорог, из к-рых 54 км было асфальтировано. К 1981 протяжённость автомоб. дорог достигла ок. 10 тыс. км, в т. ч. 608 км асфальтированных и 1,65 тыс. км гравийных. Автопарк насчитывает св. 23 тыс. машин (1982). Протяжённость жел. дорог 560 км, принадлежат горнорудным компаниям и используются для вывоза жел. руды. Функционируют ж.-д. линии: Монровия — Нджебеле (78 км), Монровия — Мано-Ривер (148 км), Екепа — Бьюкенен (270 км).

Л. занимает особое место в мировом мор. судох-ве. Благодаря низким налогам и регистрац. плате к портам Л. приписан крупнейший в мире мор. флот (2515 судов дедвейтом св. 80 млн. т в 1981), доходы Л. от его регистрации составили (1981) 20 млн. долл. Имеется смешанная компания «Провиденс шиппинг» (50% акций у шведской «Грён-гес»), имеющая неск. торг. судов. Осн. мор. порты: Монровия, Бьюкенен, Гринвилл, Харпер, Маршалл, Робертспорт. Порт в Бьюкенене принадлежит компании «ЛАМКО». Междунар. аэропорт Робертсфилд (в 60 км от Монровии). Имеются аэропорты в Гринвилле, Монровии и др. Междунар. авиалинии наряду с иностр. авиапредприятиями обслуживает гос. компания «Эр-Лайбириа».

Внешнеэкономические связи. Объём внеш. торговли увеличился с 36 млн. долл. (1950) до 845 млн. долл. (1980). Важные статьи экспорта (1983, %): жел. руда — 62,5; каучук — 17,1; древесина — 5,2; алмазы — 4,1; кофе — 4,6; какао-бобы — 2,6. Импорт (%): машины и оборудование — 26,7; продовольствие, напитки, табак — 24,7; топливо — 17,4; пром. товары — 17,1; одежда и обувь — 5,9; хим. товары — 4,9. В 60-х гг. ок. 50% товарооборота приходилось на США, 10% на Великобританию и 5% на Францию (99% на капиталистич. страны). Осн. внешнеторг. партнёры по экспорту (1980, %): США (21,5), ФРГ (18,3), Япония (8,7), Франция (8,3), Италия (6). Доля стран Африки составляла 2,9%, социалистич. стран ок. 5%. Иностр. туризм в Л. незначителен.

Ден. единица — либерийский доллар.

Е. Г. Смирнов.

Вооружённые силы

Вооруж. силы состоят из сухопутных войск и ВМС. Верховный главнокомандующий — президент, непосредств. руководство осуществляют мин. обороны и ген. штаб. Общая числ. ок. 6 тыс. чел. (1983). Сухопутные войска (св. 5 тыс. чел.) состоят из 6 пехотных батальонов, 1 инж. батальона, 2 батальонов спец. назначения, 1 артдивизиона. ВМС (св. 400 чел.) имеют 6 патрульных катеров. Вооружение в основном амер. произ-ва. Офицерский состав готовится в США. Кроме регулярной армии имеются военизиров. формирования. Комплектуются вооруж. силы путём найма добровольцев.

Здравоохранение

В 1979 рождаемость составила 50, смертность 17 на 1 тыс. жит.; детская смертность — 146 на 1 тыс. живорождённых. Ср. продолжительность жизни 48 лет. В структуре заболеваемости преобладают инфекц. и паразитарные болезни (малярия, кишечные и детские инфекции, лепра, туберкулёз, венерич. болезни и др.). Структура здравоохранения смешанная. В 1977 было 32 больницы (в т. ч. 14 гос.), 21 центр и 275 пунктов здравоохранения и амбулаторий; 2172 койки (1974), т. е. 14 коек на 10 тыс. жит. (в 1960 — 1374 койки, т. е. 14 коек на 10 тыс. жит.). В 1975 работали 170 врачей (на 1 врача приходилось ок. 10 тыс. жит.), из к-рых менее половины — на гос. службе; 76 помощников врачей, 19 зубных врачей, 25 фармацевтов, 415 медсестёр и 117 акушерок. Врачей готовят в Либерийском ун-те и Нац. ин-те медицины.

Народное образование и научные учреждения

В 1919 было провозглашено обязат. 6-летнее нач. обучение. В 1980 нач. школу посещало более 70% детей соответствующего возраста. В 1980 75% нас. было неграмотно. В 1980 введено бесплатное обучение во всех гос. школах. Обучение в нач., ср. и высшей школе осуществляется на англ. яз. Нач. школа 6-летняя. Возраст обязат. обучения с 6 до 16 лет. В 1980/81 уч. г. была 1651 нач. школа, где работало 9,1 тыс. учителей и обучалось 227,4 тыс. уч-ся. Ср. школа 6-летняя, состоит из 3-летней неполной (младшей) и 3-летней полной (старшей). В ср. школе в 1980/81 училось 51 666 уч-ся.

Профтехподготовка осуществляется на базе неполной ср. школы в профшколах со сроком обучения от 2 до 4 лет. Подготовка учителей для нач. школы — на базе неполной ср. школы в 2-летних пед. колледжах, для ср. школы — на базе полной ср. школы в течение 4 лет. В 1980/81 уч. г. в системе профтехподготовки было более 2,3 тыс. уч-ся, в системе подготовки учителей для нач. школы — 635 уч-ся. В 1978/79 уч. г. ср. уч. заведениями всех типов было охвачено ок. 20% лиц соответствующего возраста.

Управление образованием осуществляет Мин-во образования. На нужды образования в 1980 было выделено 5,9% ВНП.

В 1979/80 уч. г. в вузах Л. обучалось 3789 студентов. В Монровии имеются: Гос. ун-т Л. (осн. в 1862 как колледж, статус ун-та с 1951; в 1984/85 уч. г. 250 преподавателей и 3216 студентов; ун-т состоит из пед. колледжа «Либерия», юридич. школы, колледжей леса и с. х-ва, управления и бизнеса, мед., естеств. наук и технологии); Каттингтонский колледж (776 студентов; отделения: пед., естеств., гуманитарное, социальных наук, теологич., по уходу за детьми); Технологич. колледж (226 студентов).

Гос. публичная б-ка (осн. в 1959; 15 тыс. тт. в 1981); б-ка Гос. ун-та (осн. в 1862; более 103 тыс. тт.), Б-ка Министерства информации, Б-ка миссии ЮНЕСКО — все в Монровии.

Нац. музей, Афр. музей при Каттингтонском колледже (осн. в 1960) — оба в Монровии.

Центр. опытная станция в Суакоко (осн. в 1946); Геол. и чернометаллургич. об-во Л. в Монровии (1964); Нац. культурный центр в Кендедже (1963); Либерийская ассоциация иск-в и ремёсел в Монровии (1964); Ин-т тропич. медицины в г. Харбел (1952, филиал Амер. фонда тропич. медицины); Нимбская исследовательская лаборатория по вопросам биологии и экологии в г. Робертсфилд (1962); Об-во либерийских авторов в Монровии (1959).

В. З. Клепиков.

Литература

Народы Л.: ваи, гребо, кру, малинке и др. — имеют богатый фольклор; из поколения в поколение передаются сказки, легенды, песни, пословицы, поговорки, басни. Ваи имеют своё письмо; в 30-е гг. 19 в. М. Д. Букре написал на яз. ваи первую историю этого народа. Нек-рые др. народы Л. имеют письменность, основанную на лат. алфавите; большинство же произведений печатается на англ. яз. Англоязычная лит-ра Л. находится в стадии становления. Начало англоязычной прозе положил Т. Э. Босолоу — автобиографич. кн. «Из африканской тьмы к свету Америки — жизнь африканского вождя» (1891). В 1937 вышла автобиография поэта, прозаика и собирателя фольклора Б. Т. Мура (р. 1916) «Гола в Америке». Первая попытка создать либерийский роман сделана Варфелли Карли (псевд. Ч. Э. Купера) — кн. «Любовь в Эбони: западноафриканский роман» (1932) из жизни коренного нас. Л. После 2-й мировой войны создаются Об-во писателей, вокруг к-рого группируются лит. силы страны, а также Либерийское драматич. и культурное об-во, поставившее своей задачей возрождение нар. традиций в иск-ве, привлечение внимания общественности к проблемам совр. театра. Среди активно выступающих литераторов — поэт Р. Т. Демпстер, Мур (поэмы «Мелодия джунглей», 1954; «Чёрная пыль», 1963); поэтесса и лит. критик Дорис Бэнкс Хенрис (поэма «Облик новой Африки», 1966), выпустившая в 1966 антологию «Поэзия Либерии (1836—1961)» и «Либерийский фольклор»; поэт Х. К. Томас, драматург Эдит Брайт. Прозаик У. Санкавуло в своём творчестве опирается на фольклор.

С. П. Картузов.

(1981—1985) до 16 млн. т жел. руды в год, 286 тыс. кар алмазов, 3,76 т золота. Гидроэнергетич. ресурсы оцениваются в 10—13 млрд. кВт·ч. На топливо используется ок. 3,5 млн. м³ древесины. Мощности электростанций ок. 330 МВт. Произ-во электроэнергии 1105 млн. кВт·ч в 1982 (74% производится на гос. ТЭС и ГЭС). 51% электроэнергии даёт ГЭС Маунт-Коффи на р. Сент-Пол. На р. Фармингтон, у г. Харбел, — ГЭС мощностью 4,8 тыс. кВт, компании «Файрстоун». *Крупнейшая ТЭС — в г. Нджебеле (60 МВт).*

Обрабат. пром-сть сравнительно быстро развивается с 60-х гг. Б. ч. пр-тий находится в Монровии и графстве Монтсеррадо (Харбеле — хим.), Харпере (пищевкус.), Бьюкенене (горнообогатит. комбинат, пищевкус., деревообработка), Маршалле (судостроение, пищевкус.), Гринвилле и Екепе (металлообработка, деревообработка, пр-тия стройматериалов, пищевкус.), Боми-Хилс (авторемонт, пищевкус., лесопильная), Нджебеле (пищевкус., переработка каучука). В стране имеется 19 лесопильных з-дов.

Архитектура и изобразительное искусство

Во внутр. р-нах Л. население живёт в небольших деревнях, состоящих из неск. десятков хижин. В прибрежной полосе и на С.-В. страны деревни насчитывают более 200 хижин, расположенных вплотную друг к другу, посередине — площадь с домом собраний. Наиб. распространённый тип жилища — круглые, изредка прямоугольные хижины из вязок бамбука или кольев, скреплённых лианами и оштукатуренные белой глиной, по к-рой наносится примитивная роспись. Иногда и полотнище двери украшено росписью (геометрич. орнамент), резьбой или аппликацией. В качестве цоколя подстилается слой глины, помещение покрывается плетённым из ветвей потолком. Высокие конич. крыши из листьев пальмы рафии (на Ю.) или травяные (на С.) слегка прогнуты внутрь, но иногда имеют выпуклый силуэт с характерным карнизом-оборкой внизу и шпилем, украшенным фаянсовой тарелкой. Прямоугольные хижины вождей — с верандой. Дома собраний на С. — прямоугольные в плане, с навесами на резных столбах, на Ю. — круглые. Города Л., возникшие в 20—30-х гг., застроены 2—3-этажными дерев. и кам. домами.

У коренных народов Л. распространено иск-во изготовления дерев. масок, среди к-рых наиб. интересны маски народа дан. Выделяются также маски менде большого размера с высокой, тщательно переданной причёской и выпуклым лбом. Узкие стилизов. лица этих масок вырезаны вместе с толстой шеей, составленной из широких колец, имитирующих шейные украшения. Для тайного союза «Поро» характерны фантастически-причудливые маски с подвижной ниж. челюстью. Из дерева режут также разл. утварь (чаши, ложки, ступки для риса и табака), женские гребни, а также ритуальные предметы — барабаны, жезлы, фигурки. Известны работы по металлу (серебряные и медные браслеты, кольца, ожерелья, ритуальные колокола). Изготовляются глиняная посуда с ярким полихромным орнаментом, сумки и корзины, сплетённые из растит. волокон, с узором из цветной соломы, бусы из слоновой кости. *В. Л. Воронина, Н. Е. Григорович.*

Музыка

Музыка Л. тесно связана с бытом народа. Она сопровождает трудовые процессы, разл. жизненные события — *инициацию*, свадьбу и др. Разнообразен муз. инструментарий народов Л. Большую группу составляют барабаны: 1-мембранные — цилиндрические, в форме кубка (в т. ч. у кпелле — под назв. фели), конические; 2-мембранные—цилиндрические, в т. ч. большой барабан, на к-ром играют палкой, гбем-гбем (у ваи) или гбунг-бунг (у кпелле). Известны большие ножные барабаны дл. до 2—4,5 м. Распространены также щелевые барабаны (с 1 или 2 щелями), в т. ч. большой дерев. каленг и маленький бамбуковый или дерев. коно. Широко применяются разл. трещотки, погремушки (саасаа, секелан и др.), куски железа, стеклянные бутылки и т. п. Мн. народы играют на ксилофонах — бланде (у дан), бала (у кпелле), балау (у мано), балафон (у мандинго).

Духовые инструменты изготовляют из металла, дерева, рогов животных, среди них флейта бонг (из камыша), инструмент пуу из бивня слона. Среди струнных инструментов — треугольная рамочная цитра с 8—9 струнами конинг, 6-струнная гитара луу, муз. лук зино, арфа гбегбетеле с металлич. или пальмовыми струнами. У либерийских народов популярны инструм. ансамбли, в т. ч. ансамбли из 4—6 рожков (используется т. н. гокетная техника, при к-рой каждый музыкант воспроизводит только какой-то 1 или 2 звука мелодии), а также ансамбли, составленные из инструментов с контрастными тембрами.

Для музыки Л. характерны 5—7-ступенные лады, быстрые темпы. Инструм. и вокальная музыка зачастую полифонична (напр., канонические песни, исполняемые 2 мужчинами в сопровождении ксилофона). Типичны мелодии с неравными метрическими ячейками. В ансамблевом исполнении нередка полиритмия.



1

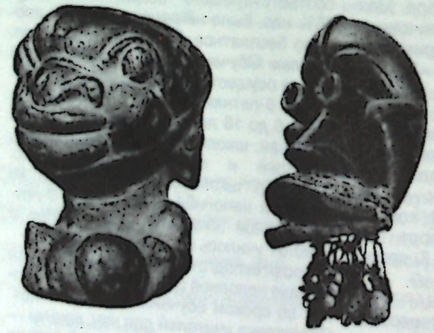

2



3 4

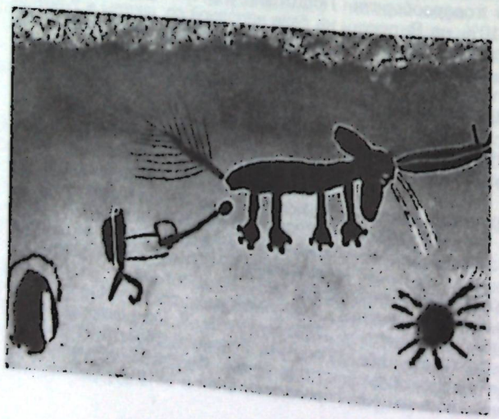

5



6

1. Деревня в прибрежной полосе. 2. Фигурка из мыльного камня. 3. Маска тайного союза «Поро». Дерево. 4. Женская фигура. Мендэ. Дерево. Британский музей. Лондон. 5. «Охота». Современная роспись хижины. 6. Раскрашенная фигурка. Дан. Дерево. Музей этнографии и первобытной истории. Гамбург.

Песенные мелодии зачастую связаны с тональным характером языков мн. народов: мелодии близки речитативу, в к-ром отражаются ритмич., высотное строение и выразит. нюансы речи. Для песен типичны короткие повторяющиеся мелодич. фразы. Распространено респонсорное пение, т. е. перекличка солиста — нгулей-сийге-нуу («воспроизводящий песню») и хора — фаама-нуай («ответствующий»). У разл. народов Л. имеются проф. музыканты, однако большинство из них трудятся как крестьяне или наёмные рабочие.

Наряду с традиц. либерийской музыкой существ. пласт составляет гор. популярная музыка, сложившаяся в результате влияний европ. и амер. музыки, в частности стили *хайлайф*, аль-джад. Гос-во уделяет внимание вопросам культуры. С целью сохранения, поддержки и развития культуры народов Л. в 1963 близ Монровии создан Нац. культурный центр. При нём организованы группа из драм. артистов, певцов и музыкантов из разных р-нов страны, а также школа, готовящая проф. певцов, музыкантов. Репертуар Нац. труппы Л. включает разл. нар.-муз. драмы, лучшая из к-рых — «К девушке из леса пришла любовь». С исполнением песен народов Л. выступает ансамбль «Лоффа-30». Осн. Либерийская ассоциация иск-в и ремёсел (1964) с целью поддержки входящих в неё артистов и ремесленников. С 1984 работает студия звукозаписи «Студия-99», пропагандирующая национальную музыку.

Л. О. Голден.

Лит.: Ходош И. А., Либерия. (Исторический очерк), М., 1961; Егоров В. В., Либерия после второй мировой войны (1945—1962 гг.), М., 1963; Фронкель М. Ю., США и Либерия, М., 1964; Huberich Ch. H., The political and legislative history of Liberia, v. 1—2, N. Y., 1947; Richardson N. R., Liberia's past and present, L., 1959; Yancy E. J., The republic of Liberia, L., 1959; Marinelli L. A., The new Liberia, N. Y. — L., 1964; Mc Laughlin R. U., Foreign investment and development in Liberia, N. Y., 1966; Dollot L., Le Libéria, P., 1981; Croll J. L., Kiahon B. G., Folk tales of Liberia, Minneapolis, 1960; Moore B. T., Categories of traditional Liberian songs, Monrovia, 1969; Ольдерогге Д. А., Искусство народов Западной Африки в музеях СССР, Л.—М., 1958; Becker-Donner E., Kunst und Handwerk in Nord-Ost-Liberia, B., 1940; Schwab G., Tribes of the Liberian hinterland, Camb. (Mass.), 1947; Holas B., Mission dans l'Est Libérien, Dakar, 1952; Zemp H., Musique dan. La musique dans in pensée et la vie sociale d'une société africaine, La Haye-P., 1971.

ЛИБРЕВИ́ЛЬ (Libreville), столица, кр. пром. центр и порт Габона. Адм. ц. пров.

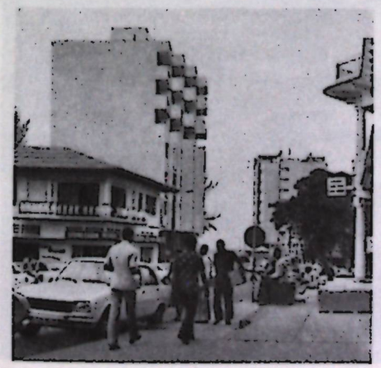

Улица г. Либревиль.



Эстуарий. Расположен на С.-З. страны, в бухте Габон. Ок. 170 тыс. жит. (1981). Пр-тия лесопильной и деревообр. промсти (произ-во фанеры), а также лёгкой (текст., обув., мебельной) и пищевкус. (переработка кофе, риса, табака, маслосемян) пром-сти; сборка электро- и радиооборудования, судоверфь. Экспорт нефти, древесины, фанеры, кофе, какао. Близ Л. — стр-во глубоководного порта Овендо. Междунар. аэропорт. Л. осн. в 1849 группой освобождённых рабов-африканцев с португ. невольничьего судна (откуда франц. назв. Libreville — «Свободный город»). В 1886—88 резиденция губернатора франц. колонии Габон; в 1888—1891 адм. ц. франц. колонии Габон-Конго, в 1891—1904 Франц. Конго. В 1940—45 Л. — один из осн. центров движения «Свободная Франция» (с 1942 «Сражающаяся Франция») в Африке. С авг. 1960 столица независимого гос-ва Габон. Центр. р-ны застроены домами совр. типа: дворец президента, Нац. собрание, ун-т им. О. Бонго, Дом радио и телевидения, торг. конторы. В предместьях — дома барачного типа или традиц. хижины.

«ЛИ́БИАН НЭШОНАЛ ОЙЛ КОРПОРЕ́ЙШЕН» (Libyan National Oil Corporation), одна из крупнейших гос. компаний Ливии. Осн. в 1970 вместо «Либиан дженерал петролеум корпорейшен». Осуществляет разведку, добычу, транспортировку и переработку всех видов углеводородного сырья, его экспорт; стр-во и эксплуатацию нефтегазопроводов, хранилищ, пр-тий нефтегазопереработки и нефтегазохимии; формирование отечеств. танкерного флота и фрахтование иностр. танкеров для перевозки ливийских и зарубежных наливных грузов.

Имеет з-ды по произ-ву метанола, аммиака, этилена, азотных удобрений. Владеет 51% капитала в смешанных нефтедоб. компаниях и 70% производимой в стране нефти (1980). Местонахождение — г. Триполи. *В. Ю. Кукушкин.*

ЛИВИ́ЙСКАЯ ПУСТЫ́НЯ, в Африке, на В. Ливии (большая часть), З. Египта и С. Судана, сев.-вост. часть Сахары к З. от р. Нил. Пл. ок. 2 млн. км². На С. — низменности, покрытые песками, образующими дюны выс. до 300 м, песчаные гряды, вытянутые в соответствии с господствующим направлением ветра с

С.-З. на Ю.-В., барханы, заполняющие гл. обр. понижения рельефа. На С.-В. встречаются глубокие тектонич. впадины (Каттара, 133 м ниже ур. м., Сива, Файюм и др., где у выходов грунтовых вод возникли оазисы). На Ю. — каменистые или песчаные плато выс. 400—500 м с отд. останцовыми массивами выс. до 1934 м (г. Эль-Увейнат). Климат тропич., на С. субтропич., исключительно сухой. Ср. темп-ры янв. 12—18°С, июля 28—35°С (суточные колебания до 15—16°), осадков менее 100 мм в год (местами менее 20 мм, дожди могут не выпадать неск. лет). Б. ч. терр. безводна, почти нет даже сухих долин (уэдов). Растительность скудная (пустынная акация, тамариск, полыни). Кочевое скот-во, оазисное земледелие.

ЛИВИ́ЙСКАЯ СИНЕКЛИ́ЗА, Ливийско-Египетская синеклиза, структура Сахарской плиты, занимающая вост. часть терр. Ливии и сев.-зап. часть Египта. Синеклиза состоит из ряда впадин, наложенных на более древние структуры, протягивается в широтном направлении, переходя на З. в кр. впадину Сирт, на В. в Нижненильскую впадину. Выполнена в основном отложениями мезозоя и кайнозоя (песчаники, глинистые сланцы, известняки, мергели). Мощность в сев. р-нах достигает 8000 м. Широко распространены «нубийские песчаники», пестроцветные континентальные породы юрско-нижнемелового возраста. В юж. р-нах отмечаются фосфоритоносные формации. Мощность толщ сотни метров, на С. — более 1000 м. Среди отложений олигоцена — плиоцена наиб. широко развиты континентальные глинисто-песчаные породы, достигающие 1000 м, на С.-З. — лагунно-мор. отложения эоцена. Широко распространены совр. аллювиальные и эоловые образования. Л. с. входит в состав *Сахаро-Средиземноморского нефтегазоносного бассейна.* *Н. А. Божко.*

ЛИВИ́ЙСКИЕ АРА́БЫ, ливийцы, народ, осн. нас. Ливии. Числ. 2,8 млн. чел. (1983, оценка). Язык арабский. Осн. занятие — земледелие, у кочевников и полукочевников (ок. $^1/_3$ нас.) — скот-во. Формируется рабочий класс и интеллигенция. Верующие — мусульмане-сунниты.

ЛИВИ́ЙСКИХ ЦАРСТВ ИСКУ́ССТВО, условное название иск-ва, развивавшегося в среде автохтонных сев.-афр. племён (*берберов*, или ливийцев) в период экономич. и культурного подъёма ливийских царств (*Нумидии* и *Мавретании*) — от времени падения *Карфагена* (146 до н. э.) до превращения терр. царств в рим. провинции (Нумидии в 46 до н. э., Мавретании в 42 н. э.). Л. ц. и. формировалось в процессе слияния пунич. (карфагенских), греч., этрусско-римских и местных родо-плем. (см. *Берберское искусство*) традиций, что создало предпосылки для сложения синкретич. художеств. культуры с центрами в столицах царств — нумидийской Кирте, или Цирте (ныне *Константина*), и мавретанской Цезарее (ныне *Шершель*). Развитие этой культуры было

прервано рим. завоеванием, в результате к-рого нумидийские и мавретанские поселения с их произвольной планировкой и мелкомасштабной застройкой были разрушены и перестроены в принципах рим. градостроительства. Под рим. застройкой *Волюбилиса*, Салы (см. *Шелла*), *Банасы*, Ликса (см. *Лараш*), Тамуды (близ *Тетуана*) обнаружены остатки ливийских городов (фрагменты оборонит. стен, основания храмов и жилых домов, архит. детали), к-рые развивались под влиянием иск-ва Карфагена. Наследие пунийцев (бежали от римлян в Нумидию и Мавретанию и смешивались с ливийским нас.) проявилось в характере архит. элементов (массивные карнизы; ионич. колонны с плоской архаичной формой капители), в технике кладки (из больших квадров песчаника или чаще из измельчённого камня или сырца с укрепляющими кам. блоками), в замощении полов литостротом (мозаичное вкрапление кусочков мрамора в тонкий слой окрашенного цемента). Из пам. монументального зодчества сохранились погребальные сооружения двух типов: башенные мавзолеи, выполненные в греко-пунич. традиции (мавзолей Атебана в *Дугге* — упрощённый вариант малоазийских гробниц 4 в. до н. э.; Сума аль-Круб близ Константины) и повлиявшие на формы сев.-афр. башенных мавзолеев рим. времени; кам. курганы, в типологии к-рых воздействие др.-егип., этрусских и греч. традиций наложилось на примитивную основу местных берберских базин (курганы из камней, набросанных над захоронением — кам. ящиком, на поверхность земли или на искусств. круглое основание диам. 5—150 м). Пример зрелого стиля курганных сооружений — «Гробница мавретанских царей» (в Алжире, между Типасой и Шершелем), отличается лаконичной монументальностью образа, тщательной кладкой камня и проработкой архит. деталей; более архаичен мавзолей Медрасен (в Алжире, между Типасой и Батной), примитивны и упрощены формы мавзолеев Сук аль-Гур (Марокко) и Керкур аль-Араис (Алжир). Практика курганных сооружений сохранялась в берберской среде (мавзолеи-«джуддары» 6—7 вв. на Ю. Орана, Алжир). В Л. ц. и. 3—2 вв. до н. э., связанном с офиц. властью и придворными кругами, отразились также нек-рые общие для эллинистич. иск-ва тенденции: в архитектуре — стремление к утверждению гос. мощи или персонального величия, в скульптуре — героизация образа (портреты правителей) и гедонизм (бронз. пластика из Волюбилиса и Банасы). Эллинистич. влияние сказалось в планировке городов (Тамуда), архитектура к-рых сохраняла пунич. и местные черты. При дворах ливийских правителей работали греч. мастера; мн. произведения были привозными. В правление царя-мецената Юбы II (25 до н. э. — 23 н. э.) города Цезарея и Волюбилис стали очагами распространения в Сев. Африке античной художеств. культуры, к-рая, однако, не оказала воздействия на творчество берберских племён. В местной среде сохранялось господство геометрич. орнамента, основанного на древних магич. символах. В *Мактарисе*, Дугге, *Бупле-Регии* и др. открыты погребальные вотивные стелы с ритуальными большеголовыми, плоскими, резко прочерченными изображениями животных, божеств, жриц. Стелы из Горфы (Тунис), отражающие смешанное влияние художеств. наследия Карфагена, греко-рим. культуры и фольклорных форм, по стилю связаны с искВом дорим. этапа.

Лит.: Каптерева Т. П., Искусство стран Магриба. Древний мир. М., 1980; Boubo-Picot C., Les bronzes antiques du Maroc, [v.] 1—2, Rabat, 1969; Bouchenaki M., Le Mausolée royal de Maurétanie, Alger, 1970.

Т. П. Каптерева.

ЛИВИЙСКОЕ ПИСЬМО́, консонантное письмо, одно из древнейших в Африке. Генетически восходит к семитским квазиалфавитным системам письма.

Наиб. ранняя из датированных разновидностей — восточноливийское (нумидийское, массилийское) письмо; две ливийско-пунич. билингвы из Тугги (совр. Дугга в Тунисе; одна из надписей датируется 2 в. до н. э.) и неск. одноязычных надписей т. н. монументального стиля имеют горизонтальное расположение строк и направление письма справа налево, а ливийско-пунич. и ливийско-лат. билингвы (ок. 20) и ок. 1000 одноязычных надписей — вертикальное расположение строк, читающихся, как правило, снизу вверх при направлении письма то справа налево, то слева направо (что затрудняет дешифровку).



1



2



3



4

1. Мавзолей Медрасен. 3. в. до н.э. 2. Сума аль-Круб. Сер. 3-нач. 2 вв. до н.э. 3. Вотивная стела с изображением жрицы Цереры. Из Мактара. Известняк. 1 в. 4. Вотивные стелы из Горфы. Известняк. 2 в. (3—4 — Национальный музей Бардо. Тунис). 5. Памятный камень на берегу озера Танганьика; около него Г. Стэнли в 1871 нашел больного Д. Ливингстона. Район г. Бужумбура. 6. В центре г. Ливингстон.

К рубежу н. э. относят западноливийское (мавританское, мазезилийское) письмо, дешифровкой к-рого занимался Ю. Н. Завадовский; этим и несколько более поздним временем датируются пока не прочитанные надписи на могильниках предполагаемого гарамантского кладбища в Феццане и в развалинах храма в р-не Гирзы в Триполитании (совр. Ливия).

Л. п. выполнены многочисл. недатированные и недешифрованные наскальные надписи на терр. Сахары и Ливийской пустыни. Явное сходство с Л. п. обнаруживают недешифрованные наскальные надписи на Канарских о-вах.

Вост.-ливийское письмо дешифровано пока лишь в общих чертах; единственной хорошо изученной разновидностью Л. п. является совр. туарегский алфавит тифинаг, используемый в хоз. и культовых целях, для переписки.

Лит.: Тайны древних письмен. Проблемы дешифровки, М., 1976; Фридрих И., История письма, пер. с нем., М., 1979; Chabot J. B., Recueil des inscriptions libyques, P., 1940; Basset A., Ecritures libyque et touarègue, в его кн.: Articles de dialectologie berbère, P., 1959.

А. Ю. Милитарев.

ЛИ́ВИНГСТОН (Livingstone) Давид (1813—1873), англ. путешественник, миссионер. Шотландец по происхождению. В 1840 получил мед. образование в Глазго и Лондонским миссионерским об-вом был послан в Юж. Африку. Из бухты Алгоа Л. совершил путешествие в страну бечуана (тсвана), затем поселился в верховьях р. Лимпопо, где проводил геогр. и естеств.-историч. исследования. В 1849 пересек пустыню Калахари и первым из европейцев достиг оз. Нгами. В 1851 обследовал верховья р. Замбези, в 1854 поднялся вверх по реке до её истоков, прошёл сухим путём в басс. р. Конго и вышел к Луанде на зап. побережье Африки. Вернувшись на р. Замбези в кон. 1855, Л. открыл водопад Виктория и, следуя по течению реки, в мае 1856 вышел на вост. побережье Африки у Келимане. Отсюда возвратился в Великобританию, где в 1857 издал кн. «Путешествия и исследования миссионера в Южной Африке». В 1858 Л. отправился во второе путешествие по Африке: совершил ряд маршрутов по ниж. течению Замбези и её левому притоку Шире, в 1859 открыл вдп. Мерчисон (Кабарега) и оз. Чилва. В 1861 исследовал оз. Ньяса и составил его карту. Вернувшись в Великобританию в 1864, вместе с братом Чарлзом выпустил в 1865 кн. «Рассказ о путешествии по Замбези и её притокам». В 1866 Л. снова отправился в Африку для исследования водораздела озёр Ньяса и Танганьика и выявления возможностей связи оз. Танганьика с Нилом. Высадился у Занзибара, проследовал к р. Рувума и вверх по её течению — к оз. Ньяса. Обогнув озеро с Ю. и З., в 1867 достиг юж. оконечности оз. Танганьика. Пройдя отсюда на З. и затем на Ю., открыл в 1868 оз. Бангвеулу, после чего направился на С., обследовал зап. берег Танганьики и, переправившись через озеро, прибыл в Уджиджи. В 1869 Л. снова пересек озеро и двинулся на С.-З. с целью исследования р. Луалаба (верховье р. Конго). После неск. неудачных попыток достичь Луалабы в 1871 Л. вышел к ней у Ньянгве; однако спуститься вниз по течению реки ему не удалось и он вынужден был вернуться в Уджиджи. Здесь Л. встретил Г. Стэнли, посланного на его розыски. Тяжело больной Л. в 1872 вместе со Стэнли обследовал сев. часть оз. Танганьика и убедился, что это озеро не связано с Нилом, как предполагали раньше. В мае 1873, пытаясь проникнуть к истокам Луалабы, Л. скончался в Читамбо, к Ю. от оз. Бангвеулу. Останки Л. были доставлены его спутниками в Занзибар, а оттуда — в Великобританию и захоронены в Вестминстерском аббатстве. В 1874 были изданы записки Л. «Последние дневники Давида Ливингстона» о его последнем путешествии. Убеждённый гуманист, Л. активно выступал против работорговли в Африке, против расистских взглядов.

Соч. в рус. пер.: Путешествия и исследования в Южной Африке с 1840 по 1855 гг., М., 1955; Путешествие по Замбези с 1858 по 1864 гг., 3 изд., М., 1956; Последнее путешествие в Центральную Африку, М., 1968.

Лит.: Адамович М. П., Ливингстон, М., 1938; Вотте Г., Давид Ливингстон, пер. с нем., [2 изд.], М., 1984; Simmons J., Livingstone and Africa, L., 1955.

ЛИВИНГСТОН (Livingstone), город на Ю. Замбии. Адм. ц. Южной пров. Расположен на лев. берегу р. Замбези, на выс. 968 м. 82 тыс. жит. (1980, перепись). Ж.-д. станция на линии Лусака — Булавайо (Зимбабве) и узел автодорог. Междунар. аэропорт. Важный культурный и пром. центр страны. В Л. находятся автосборочный з-д, ф-ка по произ-ву радиоаппаратуры, пр-тия деревообр., лёгкой, таб. пром-сти. На р. Замбези — ГЭС Виктория-Фолс (мощность 108 тыс. кВт, 1978). Туризм. Нац. музей Замбии (осн. в 1934). Вблизи Л. — вдп. Виктория на р. Замбези, нац. парк «Мози-о-тунья» («гремящий дым»). Культурный центр *Марамба*. Осн. в 1905. Назван в честь Д. *Ливингстона*.

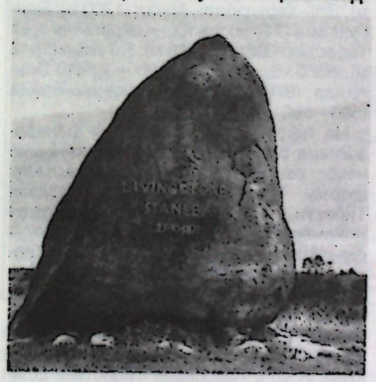

5



6

ЛИ́ВИНГСТОНА ВОДОПА́ДЫ, каскад (ок. 32) порогов и водопадов на р. Конго (Заир), между гг. Киншаса и Матади в Заире. Образуются при прорыве р. Конго Южно-Гвинейской возвышенности. Дл. порожистого участка 360 км, падение 220 м. В обход Л. в. построена жел. дорога. ГЭС Инга. Названы в честь Д. *Ливингстона*.

ЛИ́ВИНГСТОНА ГО́РЫ, Уикинга горы, в Вост. Африке, в Танзании. Протягиваются на 160 км неск. параллельными хребтами между горами Порото на С. и тектонич. долиной Рухуху на Ю. Выс. до 2961 м (г. Мторви). Сложены гранитами и гнейсами. Склоны, получающие до 2000 мм осадков в год, приносимые летними муссонами, покрыты саваннами и лесами, безлистными в сухой сезон; на вершинах горные степи. Названы в честь Д. *Ливингстона*.





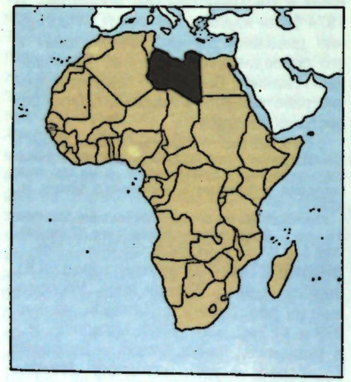

ЛИ́ВИЯ, Социалистическая Народная Ливийская Арабская Джамахирия (араб. аль-Джамахирия аль-Арабия аль-Либия аш-Шаабия аль-Иштиракия).

Общие сведения

Л. — гос-во в Сев. Африке. Омывается Средиземным м. На З. граничит с Тунисом и Алжиром, на Ю. с Нигером и Чадом, на Ю.-В. с Суданом, на В. с Египтом. Пл. 1759,5 тыс. км². Нас. св. 3,2 млн. чел. (1982, оценка). Столица — г. Триполи. В адм. отношении терр. Л. разделена на 46 муниципальных округов.

Государственный строй

Роль осн. закона выполняет Декларация об установлении власти народа, принятая 2 марта 1977 на внеочередной сессии Всеобщего нар. конгресса. В декларации говорится о создании в Л. «режима прямой демократии», о том, что народ осуществляет принадлежащую ему власть через низовые нар. конгрессы, нар. комитеты, корпоративные (профессиональные) объединения, а также через Всеобщий нар. конгресс. Декларация объявляет Коран законом общества.

Функции верховного законодат. органа фактически выполняет Всеобщий нар. конгресс (ВНК). Более половины его делегатов составляют члены секретариатов первичных и муниципальных нар. конгрессов, а также нар. комитетов отраслевых нар. конгрессов. Остальные члены ВНК делегируются по корпоративному признаку и представлены членами секретариатов нар. конгрессов корпоративных объединений. ВНК избирает ген. секретариат, к-рый выполняет функции высшего гос. органа в период между сессиями ВНК (ген. секретарь фактически является главой гос-ва); избирает Всеобщий нар. комитет, осуществляющий функции высшего исполнит. органа (пр-ва).

Нар. конгрессы и комитеты создаются по терр., производств. и корпоративному (профессиональному) признаку. В деревнях и гор. р-нах образуются местные нар. конгрессы, объединяющие всех жителей, достигших 18 лет. Члены секретариатов местных нар. конгрессов, входящих в одну адм.-терр. единицу, составляют муниципальный нар. конгресс. В период между сессиями местных нар. конгрессов адм. функции выполняют избираемые ими народные комитеты.

На каждом пр-тии пром-сти, стр-ва, торговли, туризма и обслуживания (с 1978) создаётся первичный нар. конгресс (ПНК) в составе всех работников данного пр-тия, достигших 18 лет; этот ПНК избирает нар. комитет из числа адм. работников, технич. персонала и рабочих, к-рый выполняет функции гос. администрации пр-тия. Секретариат ПНК представляет коллектив данного пр-тия в нар. конгрессе соответствующей отрасли. Секретариаты ПНК одного профиля составляют нар. конгресс данной отрасли.

В профсоюзах, корпоративных федерациях и ассоциациях, члены к-рых объединяются на основе общности рода занятий или профессии, также создаются нар. конгрессы, включающие всех членов этих орг-ций.

Судебная система включает общегражд. и. мусульманские (шариатские) суды. Имеются Верховный суд — высшая гражд. судебная инстанция и местные общегражд. суды двух ступеней. Система мусульм. судов включает неск. апелляц. судов, мусульм. суды первой ступени.

Л. Р. Сюкияйнен.

Природа

Св. 90% терр. Л. занято песчаными и каменистыми пустынями Сахары, на В. обычно объединяемыми под назв. *Ливийская пустыня.* В зап. части и на В. побережья Средиземного м. пустыни сменяются полупустынями сухих субтропиков.

Береговая линия расчленена слабо. Единственный кр. залив — Сидра (Б. Сирт). К З. от залива берега преим. низкие, песчаные, окаймлены лагунами, к В. — гористые, обрывистые.

Б. ч. терр. страны — плато и равнины (выс. 200—600 м), разделённые на отд. участках обширными понижениями. На С.-З., в *Триполитании,* выделяется плато Хамада-эль-Хамра, сев. край к-рого круто обрывается уступом Джебель-Нефуса (выс. до 968 м) к прибрежной равнине. На Ю. плато резко повышается над обширными котловинами *Феццана,* заполненными громадными скоплениями песков (Идехан-Убари, Идехан-Мурзук). Центр. часть страны занимают отд. горные массивы и хребты: Уаддан (выс. 671 м), Эс-Сода (840 м), Эль-Харудж-эль-Асвад (1200 м), Бен-Гунейма (740 м), на Ю. — отроги нагорья Тибести (г. Бетте, 2286 м), г. Туммо (1043 м). На С.-В., в *Киренаике,* — плато Эль-Ахдар (878 м), горы Барка-эль-Байда (500—600 м).

На терр. Л. распространены фанерозойские осадочные толщи, образующие чехол сев. склона *Африканской платформы.* Только на Ю. её, в массивах Тибести и Эль-Увейнат, выступают докембрийские кристаллич. породы фундамента платформы. На С.-В. в сводовом поднятии Феццан обнажаются слабометаморфизов. породы докембрия и фанерозоя, с к-рыми связаны м-ния жел. руд. Фанерозойские породы чехла образуют ряд прогибов типа синеклиз. К С. от массивов Тибести и Эль-Увейнат расположены синеклизы Куфра, Гадамес, выполненные мощными толщами палеозоя, на С.-В. — обширная синеклиза, сложенная породами мела и кайнозоя. Мощность осадков в прогибах достигает 8 км. Со всеми крупными прогибами и синеклизами Л. связаны месторождения природного газа и нефти. В пределах Триполитанской антеклизы, расположенной на С.-З., мощность чехла 2—4 км.

По разведанным запасам нефти (3 млрд. т, 1981) Л. занимает 1-е место, газа (657 млрд. м³) — 3-е в Африке. Наиб. крупные м-ния нефти — *Сарир,* Бахи, Нафура, Рагуба, Интисар «А», Насер, Ваха, Самах и др., газа — Хатейба (339 млрд. м³). Запасы жел. руд составляют 5,7 млрд. т (1984). Крупные м-ния: Южн. Тарут (общие запасы 640 млн. т), Ашкеда (475 млн. т) и др. — сосредоточены в р-не Эш-Шати. М-ния магнезиальных (общие запасы 7,5 млн. т) и калийных (1,6 млн. т) солей приурочены к миоценовым отложениям в бессточной озёрной котловине в р-не г. Марада. На терр. Л. известны также проявления фосфоритов (на С.-З. страны), м-ния гипса (С.-З. Триполитании), известняков, пригодных для произ-ва



1



2



3

1. Ливийская пустыня. 2. Песчаные дюны. Район г. Себха. 3. Морское побережье в районе Бенгази.



цемента (р-н гг. Хомс и Бенгази), глин в р-не г. Гарьян. *Е. Д. Сухарев-Кондратьев.*

Климат тропич., пустынный, с резкими сезонными и суточными колебаниями темп-р и большой сухостью воздуха, на С. страны — субтропич., средиземноморского типа. Ср. темп-ры самого холодного месяца (января) на С. страны 11—12° С, на Ю. 15—18° С; самого жаркого (июля) соответственно 27—29° С и 32—35° С. В летнее время дневные темп-ры повсеместно выше 40—42°, а максимальные более 50° С. Зимой днём воздух прогревается до 25—30° С, хотя ночью иногда охлаждается до 0° и ниже (в Тибести ниже −15° С). Больше всего осадков получают сев. р-ны страны (от 250—350 мм в год в Триполи до 400—625 мм в Киренаике). К Ю. и В. кол-во осадков снижается до 100 мм, а в Ливийской пустыне — до 25 мм в год. Над терр. Л. нередко проносятся жаркие, иссушающие ветры с пыльными бурями — гибли и *хамсин*.

Постоянно текущих рек нет, но имеются значит. запасы подземных вод; там, где они близки к поверхности (под песками на З. и В. страны), расположены оазисы с плодородными почвами. Многочисленны (особенно в Феццане и Киренаике) *уэды*.

Огромные пространства пустынь почти лишены растительности; изредка встречаются колючие кустарники и полукустарники, полынные степи. На побережье преобладает субтропич. полупустынная растительность, встречаются солончаки. Вдоль побережья на серозёмах и серо-коричневых почвах — редкие акации, сикоморы, тамариски, в более увлажнённых местах — заросли можжевельников, маквиса, рощи сосны алеппской.

Животный мир беден, представлены в основном пресмыкающиеся (змеи, ящерицы); из млекопитающих — грызуны (обильны), хищные (шакалы, гиены, фенек) в сев. р-нах, парнокопытные (антилопы) на крайнем Ю. страны; многочисленны насекомые и паукообразные (скорпионы). В оазисах птицы. В прибрежных водах водятся анчоус, скумбрия, тунец, ставрида и др.

Население

Ок. 90% нас. (здесь и ниже оценка на 1983) составляют *ливийские арабы* (2800 тыс. чел.). В нек-рых р-нах живут берберы (190 тыс. чел.). На языках берберской группы говорят туареги (имошаг), живущие на Ю.-З. Феццана и на плоскогорье Тибести. На этом же плоскогорье живут тубу и хауса — выходцы из Нигера и Чада. Европейцы (итальянцы, югославы, греки и др., всего св. 40 тыс. чел.) сконцентрированы преим. в городах. Офиц. язык — арабский. Подавляющее большинство нас. — мусульмане-сунниты.

В 1960 прирост нас. составлял 3,7%, в 1979— 3,9%. В 1950—78 нас. увеличилось в 2,7 раза (а гор. жителей в 5,8 раза). Увеличение численности нас. в 1970-е гг. происходило также за счёт притока рабочих (гл. обр. неквалифицированных) из соседних стран. Начавшийся в нач. 1960-х гг. рост нефтедоб. и нефтепереработ. пром-сти привёл к усилению миграции сел. нас. в города и насел. пункты, создававшиеся вокруг нефтепромыслов, нефтезаводов и нефтепортов; в 1980-е гг. в сел. местности осталось всего 30% нас. страны. Нас. размещено крайне неравномерно. При ср. плотности 1,8 чел. на 1 км² в прибрежных и прилегающих к ним р-нах плато проживает ок. 90% нас. Экономически активного нас. 800 тыс. чел. (1980), в т. ч. в пром-сти 28%, в с. х-ве 19%, на транспорте, связи и др. отраслях инфраструктуры и услуг 53%. Наиб. значительные города — Триполи, Бенгази, Мисурата, Дерна, Эз-Завия.

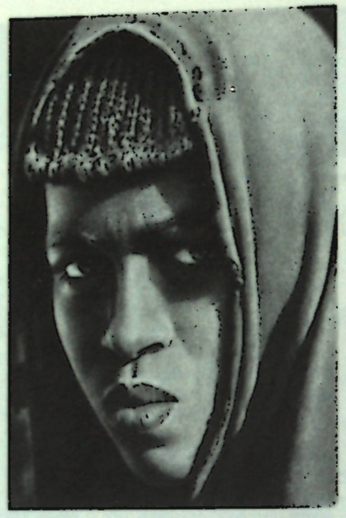

Женщина туарег.

Исторический очерк

Л. с древнейших времён до 7 в. В древности терр. совр. Л. населяли племена ливийцев (предков *берберов*), занимавшиеся охотой, а позднее скот-вом. Обнаружены палеолитич. орудия (в р-нах Хомса, Гарьяна, Бенгази, Джермы), наскальные изображения (в горах Эль-Увейнат) и др. памятники древней культуры. В 10—8 вв. до н. э. в Египте правили ливийские династии (22-я и 23-я). Приблизительно на рубеже 2-го и 1-го тыс. началась финикийская колонизация прибрежной терр. Л. На западе Л. были основаны колонии, в т. ч. *Лептис-Магна*, Сабрата и Эа (на терр. совр. Триполи). В сер. 5 в. *Карфаген* захватил обширные терр., гл. обр. на западе Л. (обл. *Триполитания*). В 241—237 нас. Л. участвовало в т. н. Ливийской войне — восстании наёмников и местного нас. Сев. Африки против Карфагена. С кон. 3 в. Триполитания входила в состав *Нумидии*. В 7 в. на В. прибрежной полосы Л. были осн. греч. города-колонии, крупнейший — *Кирена* (отсюда — обл. *Киренаика*). Часть Киренаики в кон. 6 — нач. 5 вв. завоевали Ахемениды, в 4 в. — войска Александра Македонского; в 4—1 вв. Киренаика находилась под властью *Птолемеев*. Ряд племён, обитавших на Ю. (гл. обр. в обл. *Феццан*), сохранял независимость. Финикийская и греч. колонизация способствовала распространению рабовладельч. отношений на терр. Л. Стр-во городов, развитие ремёсел (ткацкого, гончарного и др.), воен. дела, письменность свидетельствуют о сравнительно высоком уровне культуры ливийских племён. В 102 до н. э. на терр. Л. вторглись римляне, ливийские племена отступили в горы Джебель-Нефуса. Начался захват глубинных р-нов Л. Во 2-й пол. 1 в. до н. э. римляне оккупировали Триполитанию и Феццан. Овладев затем Киренаикой, они превратили Л. в римскую провинцию. Известны многочисл. восстания против римского господства (в Феццане в 17—24 н. э., Киренаике в 115—117). В 5 в. Триполитания была захвачена вандалами. В 6—7 вв. Л. входила в состав Византии. В 642—643 в результате *арабского завоевания Северной Африки и Египта* Л. вошла в Араб. халифат.

Л. в 7 — нач. 20 вв. В ср. века на терр. Л. единого гос-ва не существовало. В 7—сер. 16 вв. она входила полностью или частично в состав гос-в Омейядов (7—8 вв.), Аббасидов (8 в.), *Аглабидов* (9—10 вв.), *Фатимидов* (10—11 вв.), *Альмохадов* (12—13 вв.), *Хафсидов* (13—15 вв.), *Мамлюков* (13—16 вв.). В нач. 16 в. Триполитания попала под власть иоаннитов. Переселение (особенно в 11 в.) араб. племён — бану хиляль и бану сулейм привело к постепенной арабизации местного нас. Распространился ислам. Процесс феодализации араб. воен. знати сопровождался лишением части берберских вождей их прав и привилегий. Известны восстания берберских племён под руководством *Косейлы, Кахины* и др. Одной из особенностей складывавшегося феод. общества в Л. было длит. сохранение родо-племенного, а также рабовладельч. укладов.

В 1551 Л. была захвачена Османской империей. С нач. 17 в. Л. фактически управляли янычарские *деи*. Они превратили её побережье в базу для пиратства на Средиземном м. Правление янычар, претендовавших на абс. гегемонию в стране, вызывало недовольство племён и местной знати. В такой обстановке в 1711 в Л. утвердилась местная династия *Караманли*. В этот период было создано фактически независимое гос-во. Вассальная зависимость от Турции по существу ограничивалась уплатой дани и признанием духовного сюзеренитета султана. Стала определяться единая терр. страны в составе Триполитании, Киренаики и Феццана. Происходила постепенная арабизация правящего класса и гос-ва. При Юсеф-паше (1795—1832) араб. яз. стал официальным вместо турецкого. Были осуществлены нек-рые меры по укреплению гос-ва и экономики (ограничения на торговлю с европейцами, торг. монополии и т. д.), велась борьба (преим. на море) с европ. державами (доходы от пиратства и дань, выплачивавшаяся рядом держав в обмен на право свободного мореплавания, составляли значит. часть поступлений в казну), но в 1819 Юсеф-паша, к-рому угрожали англ. и франц. эскадры, вынужден был подписать декларацию о прекращении пиратства. В 1830 был заключён торг. договор с Францией, открывший страну для европ. торговли. В 1835 в результате роста недовольства широких нар. масс, вызванного увеличением налогообложения (восстание 1832), усилившейся борьбы за власть династия Караманли пала и Османская империя при поддержке Великобритании восстановила в 1835—36 режим прямого управления Л. В 1843 страна была разделена на две провинции: мутасарифия Бенгази и вилайет Триполитания. Среди кочевников сохранялись традиц. институты араб. племён. Привилегиров. положение занимали т. н. свободные племена, к-рые вели происхождение от племён бану хиляль и бану сулейм. Многие из них держали в подчинении земледельч. население оазисов и большую группу вассальных племён. Вассальные племена были в значит. части смешанного арабо-берберского происхождения, их отношения со свободными племенами строились в соответствии с институтами клиентуры (валя, получил наиб. распространение), союзничества (хильф) и покровительства (джавар). Они жили на землях свободных племён и несли ряд повинностей. Среди вассальных племён особо выделялась группа податных, или т. н. марабутических. Согласно земельному кодексу Османской империи 1858, земли в Триполитании и Киренаике подразделялись на *мульк* (частные), мири (гос.) и *вакф* (церк.). Однако на практике система землевладения была упорядочена т. о. лишь в р-нах оседлого нас. Многие земли мири тур. администрация передавала во владение шейхам племён, на к-рых возлагалась обязанность сбора налогов. Землевладельч. нормы племён позволяли отд. феодалам и общинам свободно распоряжаться землёй. Собственники мульк обычно землю не обрабатывали, а сдавали крестьянам в аренду (в результате чего в стране преобладали мелкие и мельчайшие х-ва). Наиб. распространёнными формами аренды были *хаммасат* — издольщина из одной пятой части урожая и мурабаа — из одной четвёртой. Иногда встречалась и денежная рента.





1. Развалины турецкой крепости близ г. Себха. 2. Руины древнеримского города Кирена.

Во 2-й пол. 19 в. в Л. наблюдается оживление хоз. жизни. Значительно вырос объём внеш. торговли, получили развитие оливководство, культура финиковой пальмы, ткацкое произ-во, произ-во ковров, ювелирных изделий, добыча соли и др. В период проведения в Османской империи реформ танзимата в Л. была осуществлена адм. реформа, разделены воен., гражд. и судебные власти, образованы коммерч., гражд. и уголовные суды. В 1865 созданы вилайетские и гор. советы. Официально были запрещены рабство и работорговля (1855; тем не менее во внутр. р-нах рабский труд и контрабандная работорговля продолжали существовать). В 1858 было открыто первое светское ср. учебное заведение; была построена типография, где в 1866 начала печататься первая ливийская газ. «Тарабулус аль-Гарб». В кон. 19 в. представителями триполитанской интеллигенции, т. н. младоливийцами (во главе с Ахмедом ан-Наибом, Хамзой аль-Мадани и Ибрахимом Сирадж ад-Дином), была создана нелегальная орг-ция. Её программа предусматривала политич. просвещение масс, включала требования повышения жизненного уровня народа, введение всеобщего обучения, создание высших уч. заведений и т. д. При султане Абдул-Хамиде II (1876—1909) либеральные преобразования были прекращены, в стране установлен деспотич. режим «зулюма».

2-й период господства Османской империи отмечен многочисл. антитур. выступлениями. Наиб. значительные — восстания в Триполитании под руководством *Гумы бен Халифы аль-Махмуди* (1837—58), в Феццане под руководством Абд аль-Джалиля Сейф ан-Насра (1839—42). Не подчинялись тур. администрации (хотя и признавали верховную власть Порты) глубинные терр. Л. (в Киренаике и Феццане), находившиеся под контролем ордена сенуситов (см. в ст. *Дервишские ордена*). При преемнике основателя ордена *Мухаммеда ибн Али ас-Сенуси* Сейиде аль-Махди (1859—1902) была оформлена религ. и воен.-политич. орг-ция братства. Фактически это было рудиментарное теократич. гос-во. Глава ордена (из членов рода Сенуси) обладал абс. властью и рассматривался как махди. Власть на местах осуществляли шейхи *завий* (религ.-адм. центров). Существовали совещательный совет при главе ордена, система налогообложения (*закат* и др.), гос. казна — бейт аль-маль. В условиях ослабления Османской империи тур. власти были вынуждены вступить в союзнич. отношения с орденом и предоставить ему ряд привилегий. В кон. 19 в. в состав сенуситского гос-ва вошли также центр.-афр. области Вадаи, Тибести, Борку, Канем. Они стали ареной борьбы сенуситов с Францией, активизировавшей в этот период свою экспансию в Центр. Африке. К 1913—14 сенуситы были вынуждены оставить эти терр., и они были включены в состав франц. колонии Чад.

Совместная борьба народов Киренаики и Феццана способствовала процессу их консолидации. В Триполитании — наиб. развитой части Л. — процесс этот был ускорен младотур. революцией 1908, способствовавшей некрой либерализации режима, оживлению политич. жизни. В 1908 на выборах в меджлис Турции от зап. округов Триполитании был избран Сулейман аль-*Баруни*, известный своими антитур. выступлениями. Важную роль в развитии нац. движения сыграли издававшиеся в Триполи газ. «Ат-Тараки», «Аль-Аср аль-Джадид» и др.

Л. в нач. 20 в. — 1951. С кон. 19 в. Л. стала одним из объектов борьбы империалистич. держав. В результате *итало-турецкой войны 1911—12* Л. была фактически превращена в итал. колонию. Однако итальянцам удалось оккупировать лишь прибрежные р-ны Л. Ливийский народ оказал захватчикам ожесто-

чённое сопротивление; партизанам удалось одержать ряд побед (в 1913 в Сиди-эль-Кубра, в апр. 1915 совместными усилиями триполитанских и киренаикских племён при Эль-Кардабии и др.). Ход нац.-освободит. борьбы в Триполитании (включавшей в тот период и Феццан) осложняли междоусобные столкновения арабов и берберов, готовность нек-рых вождей племён пойти на сговор с колонизаторами. В 1912—13 Сулейманом аль-Баруни была предпринята попытка создания независимого мусульм. гос-ва в сев.-зап. Триполитании, однако в марте 1913 его армия была разбита итальянцами. К кон. 1915 Триполитания попала под контроль итал. войск. В отличие от Триполитании, в Киренаике орденом сенуситов было организовано общенар. сопротивление захватчикам. После победы при Эль-Кардабии шейхи племён и вожди ордена создали в Аджабии пр-во Киренаики во главе с эмиром Идрисом ас-Сенуси (см. *Идрис I*), ставшим вскоре и главой ордена. Поражения, понесённые Италией в 1-й мировой войне в Европе, а также в Л., вынудили итал. пр-во вступить в переговоры с Идрисом ас-Сенуси. По соглашению в Акраме (апр. 1917) воен. действия между итал. и ливийскими войсками прекращались, Идрис ас-Сенуси дал обязательство ликвидировать воен. лагеря сенуситов (впоследствии, согласно договору в Бумарьяме 1921, были созданы смешанные итало-сенуситские лагеря) и разоружить племена. Заключённый одновременно договор Великобритании с сенуситами устанавливал дружеств. отношения между обеими сторонами, восстанавливалась свобода торговли между Египтом и Киренаикой, но сенуситы лишались права создавать завии на егип. терр. (в 1915—16 войска сенуситов во главе с Ахмедом аш-*Шерифом*, побуждаемые Германией и Турцией, вели воен. действия против англичан в Египте, но потерпели поражение). Успехом как итал., так и англ. дипломатии было изгнание Идрисом ас-Сенуси из Киренаики представителей Турции. В 1919 итальянцы ввели в Киренаике «Осн. закон», фактически передававший власть на местах вождям племён. Соглашение в Эр-Раджме (окт. 1920) подтверждало власть Идриса ас-Сенуси в неоккупированной части Киренаики (эмирате); ему и др. членам рода Сенуси определялись денежные субсидии (на содержание гос. аппарата и др.).

Соглашения сенуситов с Италией, фактически разделившие страну, разобщали патриотов Триполитании и Киренаики; борясь с итальянцами, Идрис ас-Сенуси вёл воен. действия против триполитанских племён.

В нояб. 1918 в г. Гарьян шейхами племён и представителями гор. знати была провозглашена независимая Триполитанская республика. В состав пр-ва были избраны С. аль-Баруни, Рамадан ас-Сувейхили и др. В сент. 1919 триполитанскими лидерами была осн. Партия нац. реформы, её почётным пред. стал Р. ас-Сувейхили. Итал. командование заключило (апр. 1919) в Суан-Бен-Адем с руководителями республики соглашение, предусматривавшее прекращение воен. действий и введение конституции — «Осн. закона», предоставлявшего автономию провинции, равные с итальянцами гражд. и политич. права её жителям. Однако это соглашение не было ратифицировано итал. парламентом. Положение усугублялось междоусобными столкновениями арабов и берберов (зачастую провоцировавшимися итальянцами), непрекращавшейся борьбой за власть в руководстве республики. В нояб. 1920 на конференции триполитанских вождей в Гарьяне было создано новое пр-во (т. н. гарьянское) — «Центр. орг-ция реформ» в составе Ахмеда аль-Мурайида, Башира ас-*Саадави* и др. В Рим была послана делегация с целью добиться признания Триполитанской республики, но успеха эта миссия не имела. В дек. 1921 — янв. 1922 в г. Сурт (Сирт) велись переговоры между представителями Триполитании и Киренаики, на к-рых было принято решение об объединении усилий в освободит. борьбе. После встречи в Сурте триполитанские лидеры обратились к Идрису ас-Сенуси с предложением стать эмиром обеих областей страны. Несмотря на противодействие Италии, это предложение было принято. Однако после прихода к власти фашистов (1922) Италии удалось изолировать Триполитанию от Киренаики, разгромить отряды патриотов и оккупировать б. ч. Триполитании (окончательно Триполитания была покорена в 1928, Феццан — в 1930). В 1923, разорвав соглашения с сенуситами и захватив итало-сенуситские лагеря, итал. войска начали воен. действия в Киренаике. Партизанская борьба нас. Киренаики, возглавляемая сенуситским шейхом Омаром аль-*Мухтаром*, продолжалась до нач. 1930-х гг. Воен. действия сопровождались массовым уничтожением и депортацией местного нас. (в Киренаике в 1923—29 было казнено св. 4 тыс. чел., согнано с родных мест или убито ок. 142 тыс. чел.). Зем. владения местного нас. экспроприировались и передавались итал. колонистам (к 1940 было конфисковано св. 800 тыс. га земли; в Л. переселилось св. 100 тыс. колонистов). Все отрасли экономики перешли под итал. контроль. В 1939 Киренаика, Триполитания и Феццан были включены в состав Италии.

Во время 2-й мировой войны германо-итал. командование использовало терр. Л. как базу для вторжения в Египет (сент. 1940). В янв.—февр. 1941 брит. войска заняли Киренаику. После переброски в Сев. Африку нем. танкового корпуса Роммеля Киренаика вновь перешла под контроль итало-герм. войск (апр. 1941). В кон. 1942 — нач. 1943 брит. войска заняли Киренаику и Триполитанию, франц. войска — Феццан. В борьбе за изгнание итало-герм. войск активное участие принимало нас. мированные из ливийских патриотов-эмигрантов в Египте. С 1943 Л. фактически была расчленена и находилась под управлением воен. администрации Великобритании (Триполитания и Киренаика) и Франции (Феццан). На её терр. были созданы воен. базы: Великобританией — в Тобруке и Эль-Азейме, Францией — в Феццане, США — в Уилус-Филде (совр. Огба-Бен-Нафех).

В годы 2-й мировой войны, и особенно в послевоен. годы, усилилась борьба ливийского народа за независимость и единство страны. Возникли разл. политич. орг-ции (клуб им. Омара аль-Мухтара в Киренаике) и партии (гл. обр. в Триполитании), выступавшие за образование единого независимого ливийского гос-ва. Созданный в Египте (1947) ливийскими эмигрантами под руководством Башира ас-Саадави Нац. комитет освобождения Л. в 1949 был преобразован в партию Нац. конгресс Л., представлявшую мелкую буржуазию и интеллигенцию кр. городов Л. Феод., а также мелкобурж. националистич. круги образовали в Триполитании Нац. фронт, в Киренаике — Нац. конгресс Киренаики. Согласно мирному договору 1947, Италия отказывалась от прав на свои афр. владения. Вопрос о судьбе Л., как и др. быв. итал. колоний, обсуждался в 1945—48 сначала в Совете министров иностр. дел великих держав, а затем в ООН. Пр-ва империалистич. стран, стремившиеся сохранить в Л. оккупац. режим, срывали принятие согласованного решения, настаивали на расчленении Л., на сохранении на её терр. воен. баз. СССР и др. социалистич. страны выступали за немедленное предоставление независимости единой Л., вывод иностр. войск с её терр., ликвидацию воен. баз.

В нояб. 1949 Ген. Ассамблея ООН приняла решение о предоставлении Л. независимости к 1 янв. 1952. 25 дек. 1950 было созвано Нац. учредит. собрание, принявшее (7 окт. 1951) конституцию. 24 дек. 1951 было провозглашено независимое Соединённое Королевство Ливии (федерация в составе провинций Киренаика, Триполитания, Феццан), а его королём — Идрис ас-Сенуси (Идрис I).

Л. после провозглашения независимости. Л. в 1951—69. К нач. 50-х гг. сохранялась зависимость Л. от империалистич. гос-в: по англо-ливийскому 1953 и амер.-ливийскому 1954 договорам закреплялось право Великобритании и США иметь на терр. Л. свои воен. базы. В сер. 50-х гг. были открыты богатые нефт. м-ния, страна стала объектом активного проникновения иностр. капитала. Только в 1954—64 иностр. нефт. монополии инвестировали в Л. 1,5 млрд. долл. Несколько укрепились позиции нац. буржуазии; нац. капитал концентрировался в торговле, ремесле, лёгкой пром-сти, жилищном стр-ве. Интенсивно шёл процесс сращивания феод. верхушки с крупной компрадорской буржуазией и чиновниками гос. аппарата. Образовавшаяся элита стала опорой монархич. строя; часть средней и мелкая буржуазия поддерживали борьбу ливийского народа за подлинную независимость страны, за демократизацию

обществ. жизни. Длит. время во главе ливийских профсоюзов сохранялось реформистское руководство, профсоюзное движение оставалось разобщённым. Однако ливийский рабочий класс находился в первых рядах нац.-освободит. борьбы.

В 1963 Л. была объявлена унитарным гос-вом. Женщины получили избират. право. Однако демократич. движение подавлялось. В 1952 был издан закон, запрещавший деятельность политич. партий, в 1956 — закон об ограничении собраний, демонстраций, запрещении забастовок.

Под давлением общественности и под влиянием активной антиимпериалистич. борьбы др. араб. стран пр-во Л. в 1964 поставило вопрос о ликвидации иностр. воен. баз на её терр. Весной 1966 была эвакуирована часть брит. войск (франц. войска были выведены в 1956). Наиб. размаха движение за ликвидацию воен. баз достигло в 1967. В Бенгази, Триполи и др. городах состоялись демонстрации и митинги, был создан Комитет нар. сопротивления (с июня — Нар. конгресс) из представителей рабочих, крестьян, интеллигенции, мелкой буржуазии, потребовавший денонсации договоров с Великобританией и США и немедленного вывода их войск из страны.

Л. с 1969. Экономич. отсталость страны, господство в экономич. и политич. жизни кр. феодалов, зависимость Л. от империалистич. монополий, сохранение на её терр. иностр. воен. баз, изолированность от араб. нац.-освободит. движения вызывали недовольство широких слоёв нас., включая интеллигенцию, армейские круги, нац. буржуазию. 1 сент. 1969 в стране произошла революция: группа офицеров — участников орг-ции «Свободные офицеры юнионисты-социалисты» свергла монархич. режим Идриса I. Л. была провозглашена Ливийской Араб. Республикой (ЛАР). Вся полнота власти перешла к Совету революц. командования (СРК) во главе с одним из создателей орг-ции М. *Каддафи*. В первых офиц. заявлениях СРК подчёркивалось, что капиталистич. путь развития неприемлем для Л. В последующих декларациях был провозглашён лозунг создания «общества благосостояния и справедливости» на принципах «свободы, исламского социализма, социальной справедливости и единства».

В 1970 были ликвидированы иностр. воен. базы. На основании декрета 21 июля 1970 была национализирована (без выплаты компенсации) собственность итал. колонистов (ок. 35 тыс. чел.), покинувших Л. в окт. 1970. Была конфискована также собственность быв. королевской семьи. Принимались меры по укреплению гос. сектора, ограничению частного предпринимательства, обеспечению крестьян землёй и созданию кооперативов. Осуществлялись мероприятия по «ливизации» действовавших в стране иностр. банков и страховых компаний. Была национализирована собственность «Барклейс Банк», «Банко ди Рома», «Араб Банк», «Банко ди Наполи» и др., владевших ок. 60% вкладов и представлявших 65% всех займов Л. В 1971—74 были национализированы нефт. компании «Бритиш петролеум», «Банкер Хант», «Шелл». В 1971 было принято постановление о национализации всех природных ресурсов страны. Кампания по ограничению деятельности иностр. частного капитала была распространена и на сферу внутр. и внеш. торговли. Важными мероприятиями явились национализация розничной сети сбыта нефтепродуктов и газа, введение гос. монополии на экспорт нефтепродуктов. Были расширены функции Ливийской нац. нефт. корпорации. В сент. 1973 было объявлено о национализации 51% акций всех иностр. нефт. компаний.

В соответствии с решением СРК от 12 июня 1971 была создана массовая политич. орг-ция — Арабский Социалистич. Союз (АСС) (организационно оформлен на 1-м общенац. конгрессе в февр.—марте 1972). К нояб. 1971 в первичные орг-ции АСС входило более 200 тыс. чел. Осн. целями АСС провозглашались «борьба со всеми проявлениями эксплуатации, поддержание постоянной связи с массами, мобилизация всех сил трудового народа на полезную деятельность». В соответствии с рекомендациями конгресса было принято решение (31 мая 1972) о запрещении всякой политич. деятельности вне рамок АСС. Были опубликованы законы, запрещающие забастовки (1972), о монополизации источников информации и национализации частных органов печати (1973).

15 апр. 1973 Каддафи объявил о начале «нар. революции» и изложил программу, предусматривающую отмену «реакционных законов, принятых монархич. режимом», очищение страны от оппозиц. элементов, предоставление всей полноты власти народу через т. н. нар. комитеты, перестройку всей прежней системы гос.-адм. управления, а также проведение «культурной революции» в целях ограждения страны от «чуждых исламу идеологий». По всей стране были созданы нар. комитеты. В сент. 1974 было объявлено о проведении 2-го этапа «нар. революции», в ходе к-рого были реорганизованы система гос. аппарата, органы безопасности, полиции, обновлены составы нар. комитетов. В нояб. 1974 2-й общенац. конгресс АСС официально закрепил за нар. комитетами статус осн. органов исполнит. власти, контролируемых АСС, подтвердил курс на расширение «культурной революции», повышение организац. роли АСС. С апр. 1975 новым высшим органом АСС стал Всеобщий нар. конгресс (ВНК). В дек. 1975 начался 3-й этап «нар. революции» — очередное обновление составов нар. комитетов для приведения в соответствие «адм. органов с развитием революции». Были изданы законы о профсоюзах, деятельности женских, студенч., молодёжных и др. обществ. орг-ций.

В янв. 1976 состоялся 3-й общенац. конгресс АСС, принявший решение о его преобразовании в ВНК, к-рому были приданы функции высшего законодат. органа. На сессии ВНК в нояб. 1976 было рекомендовано провести всенар. обсуждение проекта «Декларации об установлении власти народа», придававшей конституционно-правовую основу гос.-политич. системе Л. (принята на сессии ВНК в марте 1977). На сессии 1977 принято назв. Л. — Социалистич. Нар. Ливийская Араб. Джамахирия, завершено оформление ВНК и его постоянного органа — Ген. секретариата. Ген. секретарём ВНК был избран Каддафи. Хотя официально о роспуске АСС не было объявлено, его аппарат с марта 1977 фактически слился с аппаратом ВНК.

В янв. 1979 Ген. секретариат ВНК принял решение о реорганизации высших органов власти Л., а в марте 1979 на чрезвычайной сессии ВНК утверждён новый состав Ген. секретариата ВНК и Высшего нар. комитета (пр-ва).

Принимались меры по ограничению кр. и ср. торг. буржуазии, расширению сферы деятельности гос. и кооперативного секторов. Были приняты законы (1978) об ограничении размеров частной недвижимой собственности, о «регулировании импорта», по к-рому внеш. торговля полностью подчинялась контролю гос. и кооперативных компаний, усилен контроль над системой образования, с 1978 развернулась кампания по «захвату» частных пр-тий в пром-сти, торговле, сфере услуг и т. д. нар. комитетами, создававшими там «нар. администрацию», принимались меры по оздоровлению экономики и борьбе с коррумпированными элементами. Одновременно проходила реорганизация нар. собраний, нар. комитетов, а также революц. комитетов, призванных стать ведущей силой в системе «власти народа». Они должны осуществлять «революц. контроль» и направлять деятельность нар. собраний и комитетов.

Л. проводит внеш. политику, направленную против колониализма, империализма и сионизма, активно участвует в деятельности Движения неприсоединения. Л. является членом ООН (с 1955), ЛАГ, ОАЕ, ОПЕК, Организации Исламская конференция. В 1971 Л. вошла в Федерацию Араб. Республик (Египет, Л. и Сирия). С 1970-х гг. предпринимались попытки гос. объединения с Египтом, Тунисом, Сирией, Мавританией, Алжиром, Марокко. Развиваются отношения с СССР и др. социалистич. странами. Дипл. отношения с СССР установлены в 1955. Между Л. и СССР заключён ряд соглашений об экономич., научно-технич., торг., культурном сотрудничестве.

В. М. Федоренко (до 1969), В. Фатис (с 1969).

Профсоюзы

Всеобщая федерация (конгресс) профсоюзов производителей, осн. в 1972, до 1978 наз. Всеобщая федерация рабочих профсоюзов. Объединяет профсоюзы, представляющие «производительную» часть общества: рабочих нефт., хим., газовой, цем., таб. и др. отраслей пром-сти. Входит в МКАП и ОАПЕ. Всеобщий

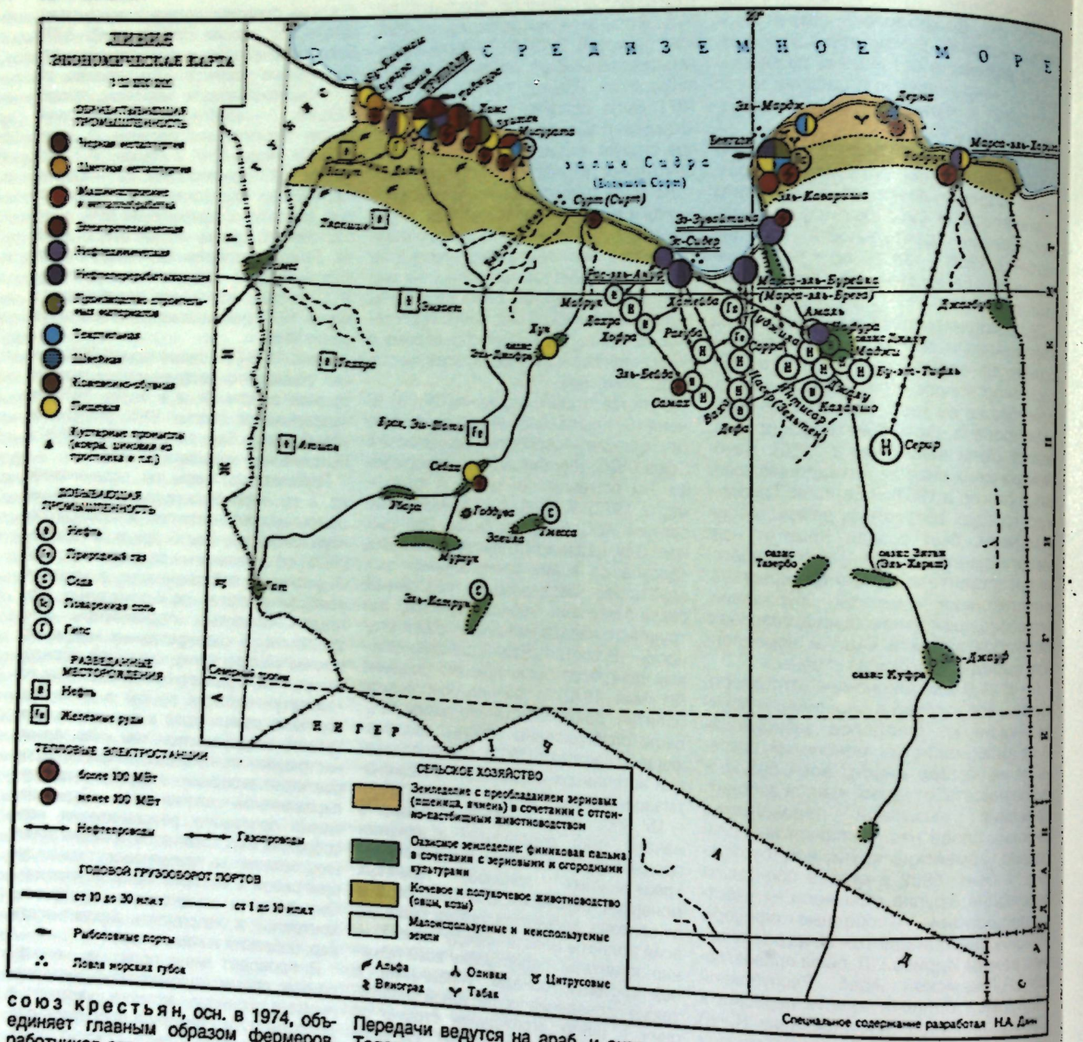
ЛИВИЯ
ЭКОНОМИЧЕСКАЯ КАРТА
СРЕДИЗЕМНОЕ МОРЕ
Западная Сирта (Большая Сирта)
Сирт (Сирт)
Эз-Зувейтина
Эз-Сидер
Рас-эль-Лануф
Марса-эль-Бурейка (Марса-эль-Брега)
Эз-Марджа
Дерна
Тобрук
Марса-эль-Хилаль
эль-Кувейрия
Мелруга
Хамада
Рагуба
Амаль
Мафура
Джалу
Мадраса
Бу-эль-Тифаль
Эль-Бебба
Самах
Кидиньо
Центр. (Сельтен)
Серир
Эль-Джофра
Хуна
Зельтен
Тимесса
Мурзук
Эль-Кантра
Тагс
Эль-Шати
Сабха
Уджа
Тодджуа
Зувара
Гарьян
Нальут
Яссина
Гадамес
Тегина
Эль-Кефра
оазис Тамбоо
оазис Зигэн (Эль-Харуж)
оазис Куфра
Джалу
НИГЕР
ЧАД
ЕГИПЕТ
АЛЖИР
ТУНИС
Средиземное море
Сирт
Эль-Хомс
Тарабулус
Эль-Джабаль-эль-Гарби
Эль-Джабаль-эль-Ахдар
Эль-Марж
Эль-Бейда
Эль-Мардж
Эль-Марка
Эль-Кувейфия
Эль-Абьяр
Эль-Марка

год), стекла, кирпича; гл. центры — Бенгази, Триполи, Хомс. Пищ. пром-сть представлена молочными з-дами (в Триполи, Бенгази, Мисурате и др. городах), макаронными и муком. ф-ками, пр-тиями по переработке овощей и фруктов, рыбоконсервными заводами. В числе пр-тий лёгкой пром-сти — текст. комбинат близ Триполи, шерстепрядильная ф-ка в Бенгази, ткацко-прядильная ф-ка в Эль-Мардже, швейные и кожев. пр-тия в Дерне. Распространены разл. ремёсла (изготовление бытовых предметов, одежды, тканей, обуви, посуды, украшений и др.).

Сельское хозяйство остаётся важной отраслью экономики. Преобразование агр. отношений (национализация части земли, ограничение частного землевладения и др.) направлено на создание в с. х-ве гос. и кооперативного секторов, организацию системы фермерских х-в на вновь осваиваемых землях (в р-нах Куфра, Серир, Джебель-Ахдар, Джафра, Вади-Каттара и др.). Госхозы образованы в традиц. с.-х. р-нах и специализированы гл. обр. на произ-ве зерна, овощей, фруктов, разведении кр. рог. (гл. обр. молочного) скота и овец; Госхозы занимают общую площадь 42 тыс. га.

Обрабатываемая площадь (ок. 1,8 млн. га в 1982; гл. обр. в прибрежной полосе) и пастбища (1,3 млн. га) занимают лишь 1,9% терр. Л. Искусственно орошается ок. 300 тыс. га земель. Парк тракторов 31 тыс. шт. в 1984 (162 шт. в 1950).

Земледелие. Ок. $^1/_3$ посевной площади под зерновыми (гл. обр. пшеница и ячмень), возделываемыми б. ч. на богарных землях, $^2/_3$ под бобовыми, овощными (картофель, помидоры, лук, салат), бахчевыми, а также техническими (гл. из них — табак и арахис) культурами. Распространены финики, оливки, виноград, цитрусовые, миндаль и др.

Таб л. 2. — Площадь посевов и сбор основных сельскохозяйственных культур

	Площадь, тыс. га		Сбор, тыс. т	
	1969—71[1]	1984	1969—71[1]	1984
Зерновые	379	743	111	443
в том числе: пшеница	163	256	39	235,5
Томаты	8	40	134	472
Арахис	5	9	11	13,3
Оливки	...	...	155	165[2]
Финики	...	...	52	94

[1] В среднем за год. [2] Произ-во масла 16 тыс. т.

Осн. земледельч. р-ны ограничены узкой полосой земли вдоль побережья Средиземного м., небольшие участки оазисного земледелия в пустынной зоне — Куфра, Джалу, Себха и др.

Животноводство в нек-рых р-нах (напр., в Сахаре и Ливийской пустыне) является осн. традиц. занятием кочевого и полукочевого нас. В сев. Л. отгонно-пастбищное скот-во сочетается с земледелием. В р-нах освоения новых с.-х. земель наблюдается переход кочевников-скотоводов к отгонно-пастбищному типу хозяйствования. Поголовье (тыс., 1984): кр. рог. скота 200 (104,6 в 1969), овец 4680 (1923,4), верблюдов 75 (206,1), домашней птицы 12 350 (1170). В 1984 произведено шерсти (немытой) 30 тыс. т, мяса 103,5 тыс. т, молока 145 тыс. т. На побережье лов тунца, сардин и губок; в 1984 улов рыбы 7,5 тыс. т.

Транспорт. Длина автомоб. дорог 27 тыс. км, в т. ч. асфальтированных 12,5 тыс. км; гл. магистраль — вдоль Средиземноморского побережья, соединяет Л. с Тунисом и Египтом (дл. 1820 км). Автодороги связывают также Л. с Нигером и Чадом. В 1984 введена в строй автодорога от г. Триполи до г. Гат (1350 км). Автопарк (тыс., 1984): грузовых машин 184, легковых 480, автобусов 10. Почти все внешнеторг. перевозки и вывоз нефти осуществляются мор. транспортом, преим. на иностр. судах. Нац. торг. флот принадлежит гос. компании «Либиан нэшонал маритим компани». Тоннаж флота (гл. обр. танкерного) ок. 1,3 млн. т (1984). Гл. порты — Триполи и Бенгази, важнейшие нефт. порты — Эс-Сидер (ок. $^1/_3$ всего ливийского нефтеэкспорта), Эз-Зувайтина, Рас-эль-Ануф, Марса-эль-Бурейка, Марса-эль-Харига. Протяжённость нефтепроводов ок. 4 тыс. км, в их числе Серир — Марса-эль-Харига (св. 500 км), Интисар — Эз-Зувайтина (св. 200 км), Самах — Эс-Сидер (св. 300 км) и др. Дл. газопроводов 1,3 тыс. км. Междунар. аэропорты в Триполи, Бенгази и Себхе.

Внешнеэкономические связи. В 1984 экспорт 10 млрд. долл., импорт 6,7 млрд. Во 2-й пол. 70-х гг. доля сырой нефти в экспорте составляла 93—95%, в 1984 — 98%. Л. вывозит сжиженный газ, метанол, аммиак. В импорте доля (1984, %) машин, оборудования и трансп. средств 38, стройматериалов, проката чёрных и цветных металлов, стальных труб ок. 24, прод. товаров 16. Во внешнеторг. обороте (1981—84, %) доля развитых капиталистич. стран составляла в среднем 75, развивающихся стран — 20, социалистич. стран — 5. Объём внеш. торговли Л. с СССР в 1984 составил 1,27 млрд. руб. СССР оказывает Л. содействие в стр-ве газопроводов, ЛЭП, бурении на нефть, развитии чёрной металлургии и др. В 1985 подписана долгосрочная программа экономич., науч.-технич. и торг. сотрудничества между СССР и Л.

Осн. покупатели ливийской нефти — ФРГ, Италия, Испания, Франция, Нидерланды.

Ден. единица — ливийский динар.

Н. А. Длин, С. П. Панфёров, Н. И. Прошин.

Вооружённые силы

Вооруж. силы состоят из ракетных войск, сухопутных войск, ВВС, ВМС и войск ПВО.

Верховный главнокомандующий — лидер ливийской революции, непосредств. руководство вооруж. силами осуществляет главнокомандующий через ген. штаб.. Общая численность вооруж. сил ок. 100 тыс. чел. (1983).

Сухопутные войска включают механизированную и танковую дивизии, 5 отд. бригад, св. 20 отд. батальонов, части и подразделения спец. назначения; на вооружении имеют ок. 2000 танков, св. 2200 бронеавтомобилей и бронетранспортёров, арт. орудия. ВВС имеют св. 300 боевых самолётов, транспортные, разведывательные самолёты и вертолёты. ВМС имеют противолодочные корабли, подводные лодки, торпедные и ракетные катера. На вооружении войск ПВО находится св. 300 пусковых установок зенитных ракет, а также зенитные артиллерийские орудия. Осн. воен.-мор. базы — Триполи, Бенгази, Тобрук. Воен. техника и вооружение — иностр. произ-ва. Комплектуются вооруж. силы на основе соинской повинности и путём найма добровольцев.

Здравоохранение

В 1978 рождаемость составила 43,6, смертность — 5,6 на 1 тыс. жит.; детская смертность — 44,5 на 1 тыс. живорождённых (в 1973 соответственно 45,4; 8,8; 80,3). Ср. продолжительность жизни мужчин 51,4 года, женщин 54,5 года. В структуре заболеваемости преобладают инфекц. и паразитарные болезни; распространены детские и кишечные инфекции, инфекц. гепатит, туберкулёз; в юж. и вост. р-нах Л. трахомой поражено до 100% нас. Руководство мед.-сан. деятельностью осуществляет Высш. нар. к-т по здравоохранению, к-рый в своей работе опирается на к-ты в муницип. округах. В 1983 было св. 80 кр. больниц на 19320 коек (в 1974 — 55 больниц на 9741 койку). В 1983 работали 5028 врачей (ок. 750 жит. на 1 врача; в 1970 2500 жит. на 1 врача), 15 710 чел. медперсонала (кроме врачей). Врачей готовят на мед. ф-те ун-та в Бенгази, ср. мед. персонал — в 7 школах (помощников сестёр — в 15 школах).

Народное образование и научные учреждения

В период тур. господства основными уч. заведениями в Л. были коранич. школы. В кр. городах существовало неск. гос. начальных школ, где обучали религии, письму и счёту. В период итал. господства было открыто небольшое число нач. школ, где обучение велось на итал. яз. Первая ср. школа открыта в 1947. В 1952 в Л. было 45 тыс. уч-ся, из которых 42 тыс. обучалось в начальной школе.

После провозглашения независимости (1951) расширилась сеть нач. школ. К 1957 создано 15 ср. уч. заведений, в 1955 осн. Ливийский ун-т в Бенгази с преподаванием на араб. яз. В 1957 открыты 3-летние курсы по ликвидации неграмотности взрослого нас. В 1959/60 уч. г. всеми видами обучения было охвачено 152 тыс. чел. В 1954 более 87% взрослого нас. было неграмотно.

После сентябрьской революции 1969 введено обязат. нач. образование. С 1973 образование на всех ступенях стало бесплатным. Допускается создание частных школ, работа к-рых контролируется гос-вом. В нач. 70-х гг. нач. школой было охвачено св. 60%, средней — св. 15% детей соответств. возраста. В 1968/69 уч. г. всеми видами обучения было охвачено 325 тыс. чел., в 1982/83 уч. г. — 1091,5 тыс. чел. По оценке на 1980, уровень неграмотности сократился до 30% среди населения 10 лет и старше. В 1980 в Л. было ок. 180 тыс. неграмотных мужчин и ок. 420 тыс. неграмотных женщин.

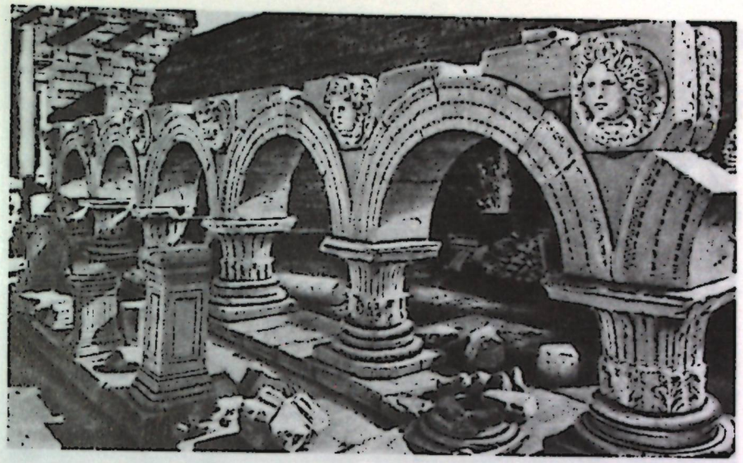

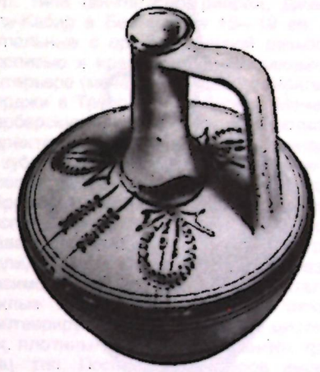

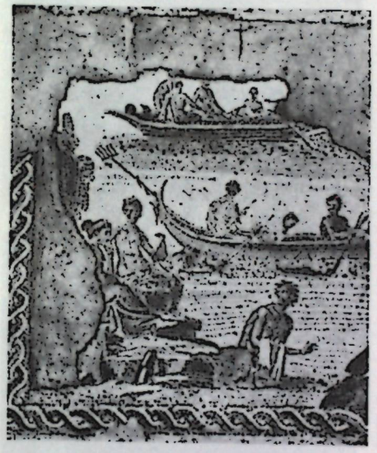



6-летняя нач. школа обязательна для детей с 6 лет. В 1969—78 было построено более 1,1 тыс. нач. школ. В 1982/83 уч. г. в стране было 2729 нач. школ, в к-рых работало ок. 42,7 тыс. учителей и училось 721,7 тыс. уч-ся. В 1975/76 уч. г. имелось 34 частные нач. школы с 480 учителями и 9,4 тыс. уч-ся.

Ср. школа 6-летняя, состоит из 2 циклов: 3-летней обязат. неполной (подготовит.) для детей с 12 до 15 лет и 3-летней полной. В 1969—78 было построено 640 подготовит. и ок. 60 полных ср. школ. В 1982/83 уч. г. в ср. школах (неполных и полных) обучалось 280,2 тыс. уч-ся, в т. ч. 41% девушек. В 1975/76 уч. г. имелось 12 частных ср. школ с 896 уч-ся, в коранич. школах обучалось 18,9 тыс. уч-ся.

1. Форум в Лептис-Магне. Фрагмент аркады портика. Нач. 3 в. 2. Керамика из Лептис-Магны. Эллинистический лагин с росписью по белому фону. 3. Мозаика из виллы Нила в Лептис-Магно. Кон. 2 — нач. 3 вв. Археологический музей. Триполи. 4. «Жертвоприношения». Рельеф триумфальной арки Септимия Севера в Лептис-Магне, Мрамор. 203.

Профтехподготовка осуществляется с 1969 в профтехучилищах и проф. уч. центрах на базе нач. школы или подготовит. ср. школы в течение 3 лет, иногда в течение 2 или 4 лет. В 1982/83 уч. г. в системе профтехподготовки обучалось более 28,3 тыс. уч-ся (в 1975/76 — 3285 уч-ся). В 1981/82 уч. г. действовало 20 профтехучилищ и проф. уч. центров (в 1975 — 12).

Учителя для нач. школ готовятся на базе подготовит. ср. школы в течение 2 или 4 лет (в 1982/83 уч. г. — 32,1 тыс. уч-ся), для ср. школы — в ун-тах в течение 4 лет.

Руководство образованием осуществляет нар. комитет по делам образования и ун-тов. В 1980 общие расходы на образование в Л. составляли 3,7% ВНП.

В нач. 70-х гг. принята спец. программа по ликвидации неграмотности для лиц 15—45 лет.

В вузах в 1982/ 83 г. было 27 535 студентов.

Ливийский ун-т в Бенгази в 1973 был разделён на 2 самостоят. ун-та: ун-т аль-Фаттах в Триполи и ун-т Гарьюнис в Бенгази. В 1984/85 уч. г. в ун-те аль-Фаттах работало 825 преподавателей и обучалось 7,5 тыс. студентов; ф-ты: естеств. наук, инж., с.-х., мед., фармацевтич., ветеринарный, пед., ядерной физики; как филиал работает пед. ф-т в г. Себха. В ун-те Гарьюнис в 1984/85 уч. г. было 510 преподавателей и 9,4 тыс. студентов; ф-ты: гуманитарных наук и педагогики, экономич., юридич., мед., пед., естеств. наук, инж., стоматологич., с.-х.; филиал — ф-т араб. яз. и исламских исследований в г. Эль-Бейда. Обучение в ун-тах на араб. и англ. яз. Сроки обучения на большинстве ф-тов 4 года, на нек-рых — 5 лет, на мед. — 6 лет. Технологич. ун-т «Брайт стар» в г. Марса-эль-Бурейка (Марса-эль-Брега) (осн. в 1981; в 1984/85 уч. г. 250 студентов).

Б-ка ун-та (более 295 тыс. тт. в 1981), Публичная б-ка (более 11 тыс. тт.) — в Бенгази; б-ка ун-та, Гос. б-ка (осн. в 1917; более 35,5 тыс. тт.), б-ка Высш. технологич. ин-та (более 10 тыс. тт.) — в Триполи; б-ка в г. Тобрук.

Департамент антич. музеев объединяет антич. музеи в гг. Триполи, Бенгази, Сабрата, Лептис-Магна и др.; музеи археол., исламский, естеств. истории, этногр., музей «Занзур» — в Триполи;



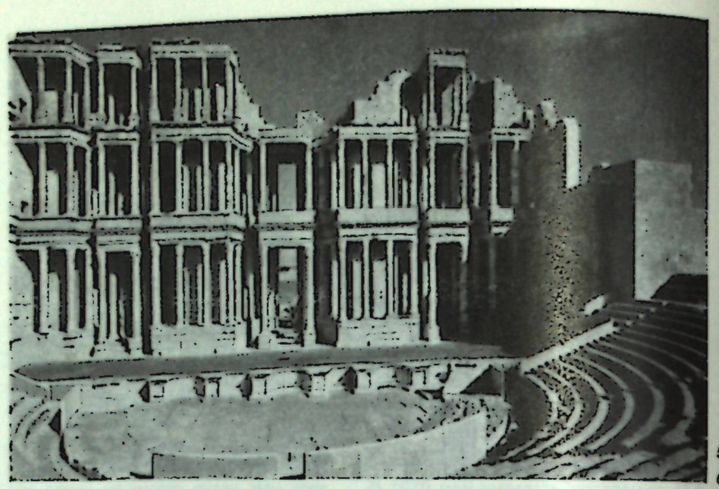

5

6

гор. музей, Мавзолей нац. героя Ливии Омара аль-Мухтара — в Бенгази; археол. музеи — в Сабрате и Лептис-Магне.

Нефт. об-во (осн. в 1966), Ассоциация деятелей культуры (осн. в 1959), Ин-т итал. культуры, Центр пед. исследований и документации — в Триполи.

В. З. Клеников.

Литература

Лит-ра Л. развивается на араб. яз. Возникновение лит-ры восходит к ср. векам, когда на терр. Л. развивалась общеараб. лит-ра. В период тур. господства (с 16 в.) лит. жизнь в Л. пришла в упадок. Движение за культурное возрождение охватило Л. в 1-й пол. 20 в. Для лит-ры нач. 20 в. характерны освободит., антиколон., просветительские и социальные мотивы (касыды А. аш-Шерифа, Мустафы бен Зикри и С. аль-*Баруни*). В период итал. колон. господства за социальное освобождение выступали поэты Ахмед Рафик аль-Махдауи, Ибрахим аль-Уста Умар (сб. стихов «Диван соловья и гнёздышко», опубл. 1967) и др. Вместе с тем в поэзии были распространены также мотивы пессимизма и смирения.

После провозглашения независимости (1951) в творчестве поэтов Али Сидки Абд аль-Кадера (сб-ки «Мечта и революция», 1957, «Радостные крики и дождь на заре», 1966, «У слова есть глаза», 1970), Али ар-Ракийа, Ахмеда Фуада Шинниба и др. проявился интерес к обществ. проблемам, жизни простого народа. Ливийская проза зародилась в 40—50-х гг.; осн. лит. жанр — новелла, гл. темы — борьба за социальное равенство, осуждение предрассудков и невежества. Наиб. известные новеллисты: Абу Харрус (сб-ки «Потерянные души», 1957, «Свеча на тёмной дороге», 1977), А. М. аль-Мисурати (сб-ки «Мирсаль», 1962, «Разорванный парус», 1963, «Солнце и решето», 1977, и др.), Халифа ат-Тикбали (сб. «Бунт», 1966), А. М. аль-*Кувейри* (сб-ки «Кусок хлеба», 1965, «Оливки и финики», 1967, «60 коротких новелл», 1975, и др.), Башир аль-Хашими аль-Бахи (сб-ки «Люди и Вселенная», 1965, «Маленькие пальцы», 1972), Ахмед Ибрахим аль-Факих (сб-ки «Море без воды», 1966, «Пристегните ремни», 1968, «Прочность закрытых дверей», 1976, «Человек, который никогда не видел реки», 1979), Ибрахим аль-Куни (сб. «Внеочередная молитва», 1974), Камиль аль-Маххур. В 1959 в Л. создана Ассоциация деятелей культуры



7

5. Керамика из Лептис-Магны. Амфора. 2—3 вв. 6. Театр в Сабрате. Кон. 2 в. 7. Термы у моря в Сабрате. Женская статуя. Мрамор. Римское время. 8. Цезареум в Кирене. Римское время. 9. Руины трехнефной базилики в Аполлонии. 5 в. Колонны из римских храмов. Серый мрамор. 10. «Дионис на пантере». Фреска из римской виллы в Злитене. Археологический музей. Триполи. 11. Строительная надпись почерком «цветущий куфи» из мечети в г. Барка (ныне Эль-Мардж). Камень. 10 в. Музей Толметы. 12. Дворец-крепость Фатимидов в Аджабио. 10 в. Фрагмент. 13. Здание аэропорта в Триполи.



8

и иск-ва. В 1977 осн. Союз писателей Ливии, в 1980 переименован в Нар. конгресс писателей, литераторов, музыкантов и художников. Издаётся ж. «Альфусуль аль-арбаа» (с 1978, ежеквартально).

В. Э. Шагаль.

Архитектура и изобразительное искусство

На терр. Л. обнаружены восходящие к неолиту наскальные изображения животных, людей, сцен охоты на слонов, бизонов и др. зверей: в горах Эль-Увейнат (на Ю.-В.), Бен-Гунейма, в уэдах Зигза, Марсит, Масауда, Эль-Аджаль, Бергиг (все — в обл. Феццан) и др. В 1-м тыс. до н. э. на зап. побережье, в обл. Триполитания, финикийцами были осн. города-колонии Лептис (см. *Лептис-Магна*), *Сабрата*, Эа (ныне *Триполи*), раскопки к-рых открыли немногочисл. памятники финикийского иск-ва: глиняную скульптуру, расписную чернолаковую керамику, стеклянные сосуды для благовоний, ожерелья. На вост. побережье Л. (обл. Киренаика) греки



9

10





11



12

основали Пентаполис (5 городов), включавший *Кирену*, Барку (совр. Эль-Мардж), Гесперид (совр. *Бенгази*), *Аполлонию* и Толмею *(Толмета)*. В иск-ве Киренаики 2-й пол. 1-го тыс. до н. э. (руины зданий, скульптура, произв. декор.-прикл. иск-ва) отразилось смешанное влияние греч. и сиро-месопотамских художеств. традиций. Со 2—1 вв. до н. э. иск-во Л. развивалось в русле культуры Др. Рима. В городах в первые вв. н. э. сложились величеств. архит. ансамбли, включавшие форумы с комплексами зданий (курии, светские базилики, храмы), т-ры и амфитеатры, термы, триумф. арки, мощёные, обстроенные колоннадами магистрали, богатые виллы, жилые дома, укреплённые фермы с внутр. двориками. Особенно крупным размахом стр-ва и масштабом зданий отличаются рим. города Триполитании — Лептис-Магна, где были построены одни из самых больших в Сев. Африке терм, и Сабрата, известная своим т-ром. В зданиях, возведённых в основном из местного камня (песчаник, известняк), для колонн, антаблементов, аркад, тяг широко применялся привозной мрамор или готовые мраморные детали, в перекрытиях — бетон, кирпич. В синтезе с архитектурой развивались скульптура и живопись. Статуи, рельефы, кам. резьба, мозаики и росписи с изображениями мифологич. персонажей, сценами охоты, цирковых и театр. представлений, с геометрич. и растит. орнаментальными композициями украшали мн. здания (мозаики терм, виллы Нила, виллы Орфея в Лептис-Магне, мозаики и росписи виллы в Злитене). В визант. время рим. города, пострадавшие от нашествия вандалов, были частично восстановлены, укреплены стенами и крепостями (Лептис-Магна); возводились христ. базилики, пышно украшенные мозаиками (пол базилики Юстиниана в Сабрате, ныне в Археол. музее в Сабрате), термы, водопроводы и пр. Параллельно иск-ву рим. и визант. городов развивалось *берберское искусство*. После араб. завоевания на основе слияния берберских и привнесённых араб. традиций в Л. формировалась одна из ветвей арабо-берберской художеств. культуры. Раскопки открыли памятники архитектуры 10 в. — часть гор. стен и следы 2 крепостей в Медина-Султан, остатки дворца-крепости Фатимидов и Соборной мечети в Аджабии, архит. фрагменты с надписями в г. Барка (совр. Эль-Мардж, ныне в музее Толметы). Города ср.-век. Л. — араб. *медины* с узкими извилистыми улицами, 1—2-этажными глинобитными домами с плоскими крышами и внутр. дворами, с мечетями, минаретами. В сер. 16 — нач. 18 вв. строились мечети тур. типа (ан-Нага в Триполи, Джами аль-Кабир в Бенгази), в 18—19 вв. — купольные с орнаментальной резьбой, росписью и красочными майоликами в интерьере (мечети Ахмеда Караманли и Гурджи в Триполи; в г. Дерна). Мечети берберских селений — крепостного характера, с глухими высокими стенами с зубцами, массивные башни-минареты слегка сужены кверху и имеют конусообразные завершения. В период колон. господства Италии для итальянцев создавались новые европ. кварталы в Триполи, Бенгази. После завоевания независимости строятся школы, госпитали, жилые и адм. здания совр. типов; реставрируются рим. акведуки, цистерны, плотины. Гор. дома сохраняют традиц. тип. Поселения берберов имеют кольцевую планировку, с центр. обществ. многоярусной кладовой («каср») и плетнёвыми, обмазанными глиной хижинами или глинобитными домами вокруг неё. В 1970-х гг. заметно усилился процесс урбанизации. Нар. иск-во Л. — ковры с яркими геометрич. узорами, изделия из кожи с тиснёным или вышитым растит. и геометрич. орнаментом, медные сосуды с чеканкой, ювелирные изделия, плетения из пальмовых листьев (циновки, сумки). Развитию проф. иск-ва способствуют Школа иск-в и художеств. ремёсел в Триполи и ф-т иск-в в ун-те в Бенгази.

Музыка

Музыка Л. и соседних с ней стран *Магриба* в течение мн. веков развивалась в тесной взаимосвязи. Отсюда значит. общность муз. культур этих стран (бытование одних и тех же муз. инструментов, муз. жанров, ладовой и метроритмич. систем и др.). Сведений по истории ливийской музыки почти не имеется. К наиб. ранним из сохранившихся пластов муз. культуры Л. принадлежит музыка коренного нас. страны — берберов, для к-рых характерен синкретизм музыки, поэзии и танца.

Существенное воздействие на музыку Л. оказала начиная с 7 в. арабо-мусульм. муз. культура. В Л. широко известны такие муз. инструменты, как гаита (тип гобоя), ребаб (тип 2-струнной скрипки), уд (лютня), канун (цитра), мембранофоны — тбель, тар, бендир, а также тарелки кус и др. У берберов популярны инструм. ансамбли в составе неск. гаит и тбелей. Получили распространение нек-рые виды мусульм. религ. музицирования, в т. ч. распевание адан (призыв к молитве), речитация



13

Корана, а также светские жанры, среди к-рых выделяется *нуба* (известна в Л. с 13 в.). Композиционно, по стилю исполнения ливийская нуба близка алжирской и тунисской (сохранилось 9 произв.). В эпоху арабомусульм. средневековья в Л. развивается ладовая система макамат (включает неск. десятков макамных ладов; см. *Макам*). Метроритмич. система ливийской музыки основана на ритмоформулах, типичных для большинства стран Магриба (напр., хафиф, хатм).

В кон. 19 — нач. 20 вв. на муз. жизни Л. особенно сильно сказались европ. влияния (во многом связаны с колониальным господством Италии): появились такие новые для Л. формы, как концертное исполнительство, эстрадная музыка.

После завоевания независимости (1951) активизировалась муз. жизнь страны. Вопросами муз. культуры Л. ведает Ген. управление по делам т-ра и музыки (осн. в 1973). Успехом пользуются выступления Нац. фольклорного ансамбля (осн. в 1963). Регулярно проводятся муз. фестивали нар. иск-ва, в т. ч. ежегодный фестиваль самодеятельных нар. ансамблей в Триполи, муз. празднества в древних городах — Сабрате и др. Растёт число проф. музыкантов, к-рые получают образование в Школе иск-в и художеств. ремёсел в Триполи, в ун-те в Бенгази (1955).

О. В. Русанова.

Театр

Театр. иск-во Л. восходит к религ. обрядам, фольклору. С давних времён в Л. существует т-р теней и кукол (марионетки), гл. действующее лицо — Каракус (*Карагёз*). Распространены выступления рассказчиков-сказителей, часто сопровождающих свою декламацию пением и танцами. В 20—30-х гг. 20 в. в Л. гастролировали егип. и итал. актёры. В 1935 в г. Дерна была создана первая любительская театр. труппа под руководством Мухаммеда Абд аль-Хади (первый спектакль — «Халиф-охотник»). В 1951 в Триполи была основана Нац. театр. ассоциация с постоянной труппой (руководитель — драматург, режиссёр и актёр Мустафа Мухаммед Ламир), в репертуаре — произв. Мольера, Н. В. Гоголя (в 1959 пост. «Ревизор»), совр. араб. драматургов. Вслед за ней в стране возникло неск. любительских полупрофессиональных передвижных ансамблей и коллективов. В Триполи созд. муз.-драматич. т-р Мухтара Рамадана аль-Асвада и т-р «Аль-Амаль» Абд аль-Хамида аль-Миджраба. Театр. коллективы сформировались в гг. Мисурата, Бенгази и Дерна. В 1963 в Триполи открылось муз.-драматич. уч-ще. В 1960-х гг. появилась ливийская нац. драматургия. С 1971 в Триполи проводятся общеараб. фестивали иск-ва.

Т. А. Путинцева.

Лит.: Ленин В. И., Конец войны Италии с Турцией, Полн. собр. соч., 5 изд., т. 22; Аршаруни Н. А., Ливия, М., 1965; Лаврентьев В. Л., Ливия. (Справочник), М., 1985; Фатис В. Л., Ливия, М., 1982; Луцкий В. Б., Новая история арабских стран, 2 изд., М., 1966, гл. 23; Новейшая история арабских стран (1917—1966), М., 1968, с. 479—503; История национально-освободительной борьбы народов Африки в новое время, М., 1976, гл. 4; История национально-освободительной борьбы народов Африки в новейшее время, М., 1978, гл. 4; Лаврентьев С. А., Ливийская Джамахирия: годы перемен, М., 1983; Прошин Н. И., История Ливии (конец XIX в. — 1969 г.), М., 1975 (лит.); его же, История Ливии в новое время (сер. XVI— нач. XX в.), М., 1981; Яхимович З. П., Итало-турецкая война. 1911—1912 гг., М., 1967; Али Мустафа аль-Мисрати, Сухуф аль-Либийя фи мунтасаф аль-карн (Пресса Ливии за половину века), Бейрут, 1960; его же, Сафахат мин тарих аль-Либийя (Страницы истории Ливии), Триполи, 1960; Ахмед ад-Даджани, Васаик мин тарих аль-Либийя (Документы истории Ливии, 1881—1911), Бейрут, 1974; его же, Либийя кубайль аль-ихтиляль аль-италийя ау Тарабулус аль-Гарб фи мудда ахира аль-хукм аль-османи (Ливия накануне итальянской оккупации, или Триполитания в последний период османского правления), Каир, 1971; Тарих аль-Либийя мин ма кабль-ат-тарих или бидайя-ль-карн аль-ишруна (История Ливии с доисторических времен до начала 20 в.), Триполи, 1977; аз-Зави Тахир Ахмед, Нидаль аль-абталь Тарабулус аль-Гарб (Борьба героев Триполитании), Каир, 1950; Зияде Никула, Мухадарат фи-т-тарих. Ахд мин аль-ихтиляль аль-италийя или фатх аль-истиклял (Лекции по истории. Период от итальянской оккупации до завоевания независимости), Каир, 1957; Мухаммед Фуад Шукри, ас-Санусийа-дин ва-давля (Сенусия—религия и государство), Каир, 1948; его же, Милад давлат Либийа аль-Хадиса (Рождение современного государства Ливии), Каир, 1957; Махмуда ш-Шанити, Кадыйя Либийя (Проблема Ливии), Каир, 1951; Махмуд Хасан Сулейман, Либийя фи-ль-мади ва-ль-хадир (Ливия в прошлом и настоящем), Каир, 1962; Рушди Расм, Тарабулус аль-Гарб фи-ль-мади ва-ль-хадир (Триполитания в прошлом и настоящем), Каир, 1953; Масъуд Мухаммед Бен, ат-Тарих аль-хадис аль-Либийя (Новая история Ливии), Триполи, 1956; Evans-Pritchard E. E., The Sanusi of Cyrenaica, Oxf., 1949; Khadduri M., Modern Libya, Baltimore, 1963; Leone E. de., La colonizzazione dell'Africa del Nord, Padova, 1957; Libya—history, experiences and perspectives of a revolution, ed. by G. Barthel and L. Rathmann, B., 1980; Libya since independence. Economic and political development, L.—N. Y., 1982; Lindberg J., A general economic appraisal of Libya, N. Y., 1952; Abun-Nasr J. M., A history of the Maghrib, L., 1973; Norman J., Labour and politics in Libya and Arab Africa, N. Y., 1965; Pelt A., Libyan independence and the United Nations, New Haven — L., 1970; Rossi E., Storia di Tripoli e della Tripolitania, Roma, 1968; Schlüter H., Index Libycus. Bibliography of Libya, 1957—1969, Boston (Mass.), 1972; Wright J., Libya, L., 1969 (лит.); его же, Libya. A modern history, L., 1981; Ziadeh N. A., Sanusiyah. A study of a revivalist movement in Islam, Leiden, 1958.

Товмасян С. А., Ливия на пути независимости и социального прогресса, М., 1980; Джандиль А. Р., аз-Зираа ва такавваматиха фи Либия (Сельское хозяйство Ливии и его состояние), Триполи, 1978; The Plan of Economic and Social Transformation 1976—1980, Tripoli, 1976; Facts and Figures about the Jamahiriya, Secr. of Information, Tripoli, 1979; Revolution Achievements in Industrial Sector, Tripoli, 1980.

Современная арабская литература, пер. с араб., М., 1960; Крымский А. Е., История новой арабской литературы. XIX— нач. XX в., М., 1971; Фетисова Н. С., Ливийская новелла, «Азия и Африка сегодня», 1982, № 2; Каптерева Т. П., Искусство стран Магриба. Древний мир, М., 1980; Graziosi P., L'arte rupestre della Libia, v. 1—2, Napoli, 1942; Schiffers H., Libyen und Sahara, 2 Aufl., Bonn, 1962; Messana G., L'Architettura Musulmana della Libia, Castelfranco, gue..., L., 1975; Mahdi S. el, La musique arabe, P., 1972; Touma H. H., Die Musik der Araber, Wilhelmshaven, 1975.

ЛИ́ГА АРА́БСКИХ ГОСУДА́РСТВ (ЛАГ), межправительств. политич. региональная орг-ция независимых араб. гос-в. Осн. в марте 1945 в Каире. В составе ЛАГ 21 гос-во (в т. ч. Алжир, Египет, Джибути, Ливия, Мавритания, Марокко, Судан, Тунис), Орг-ция освобождения Палестины (ООП), а также Сомали. Её задачей является укрепление отношений между государствами-членами и координация их политич. действий в вопросах, затрагивающих интересы араб. стран. Вооруж. нападение на одного или неск. членов ЛАГ рассматривается как агрессия против всех стран — членов ЛАГ.

Высш. орган — совет, состоящий из глав гос-в и пр-в стран-членов. Решения совета обязательны для тех членов орг-ции, к-рые их одобрили. В соответствии с Уставом ООН ЛАГ признана региональной орг-цией и получила статус постоянного наблюдателя при ООН.

Фактически руководящим органом лиги стали ежегодные совещания глав араб. гос-в и пр-в. На них обсуждались вопросы араб. единства в политич., экономич., дипл. и др. областях, координации усилий в борьбе против агрессии Израиля, поддерживаемого др. империалистич. странами; оказания помощи странам, подвергшимся агрессии. Было подтверждено право палестинцев на создание собственного гос-ва под руководством ООП как единственного законного представителя араб. народа Палестины. Совещание в верхах, состоявшееся в нояб. 1978 в Багдаде, отвергло любое сепаратное решение палестинской проблемы, как противоречащее уставу ЛАГ и не ведущее к установлению справедливого мира на Бл. Востоке. На сессии совета (март 1979, Багдад) осуждён кэмп-дэвидский египетско-израильский «мирный» договор, приостановлено членство Египта в ЛАГ, переведена штаб-квартира ЛАГ из Каира в Тунис.

В ЛАГ уделяется внимание оказанию помощи и развитию торговли с афр. странами. В марте 1977 в Каире ЛАГ совм. с ОАЕ, с к-рой ЛАГ имеет тесные связи, провела 1-ю конференцию глав араб. и афр. гос-в. На конференции был принят «Документ об организации и осуществлении арабо-африканского сотрудничества» и создан постоянный к-т по координации сотрудничества (по 12 представителей на уровне министров от каждой стороны).

На 12-м совещании в верхах, проходившем в Фесе (Марокко) в нояб. 1981 и сент. 1982, осн. внимание было уделено обсуждению принципов разрешения ближневост. кризиса. Был одобрен план, в к-ром признаётся право всех гос-в региона на существование и мир и предусматривается создание независимого палестинского гос-ва со столицей в араб. части Иерусалима. ООП вновь признана единственным законным представителем народа Палестины. На совещании было принято решение о создании спецкомитета на уровне глав гос-в (Сирия, Саудовская Аравия, ООП, Алжир, Тунис, Марокко, Иордания) для проведения контактов со всеми постоянными членами Совета Безопасности ООН в целях выполнения решений совещания. Участники решительно осудили агрессию Израиля против Ливана.

ЛАГ стала важным инструментом араб. гос-в в их борьбе в защиту своего суверенитета и за повышение своего значения в решении междунар. вопросов. Члены лиги выступают за упрочение всеобщего мира и безопасности, против колониализма и неоколониализма, сионизма, расизма и апартхейда. По линии ЛАГ налаживается экономич. и культурное сотрудничество. В этих целях подписан ряд соглашений, создан ряд специализиров. учреждений, в т. ч. Араб. фонд экономич. и социального развития, Араб. банк экономич. и социального развития Африки, Араб. орг-ция по вопросам образования, культуры и науки.

А. П.

ЛИ́ГА БЕ́ДНОТЫ, Лехотла ла бафо (Lekhotla la bafo), первая афр. политич. орг-ция Басутоленда. Осн. в 1913 братьями Дж. и М. Лефела. Возглавила борьбу против попыток ЮАС аннексировать Басутоленд, впервые в Юж. Африке выдвинула требование ликвидации колон. господства. Л. б. организовывала в стране массовые кампании протеста (1926, 1928 и др.) против полицейских репрессий. В 1928 Л. б. установила контакты с компартией Юж. Африки (ныне ЮАКП). В 30-х гг. под влиянием ЮАКП лига выступала против сотрудничества брит. колон. властей с юж.-афр. расистами, деятельности иностр. монополий. С началом 2-й мировой войны лига призывала суто (басуто) не участвовать в войне белых, но после нападения Германии на СССР потребовала от Великобритании активного участия жителей протектората в воен. действиях. После войны Л. б. не смогла восстановить прежнее влияние; в 1959 б. ч. её членов создала Партию конгресса Басутоленда.

Л. Н. Рытов.

ЛИ́ГА БЕ́ЛОГО ЗНАМЕ́НИ, антиколон. суданская орг-ция. Созд. в подполье в 1924 при содействии египтян, находившихся на воен. и гражд. службе в Судане и сочувствовавших нац.-освободит. движению в Египте. Л. б. з. объединяла радикально настроенных военных, учащуюся молодёжь, интеллигенцию. Л. б. з. имела секции во мн. городах страны. Её члены были инициаторами многочисл. антиангл. демонстраций и выступлений. Тесные контакты поддерживались с егип. орг-цией «Объединение долины Нила», требовавшей ликвидации англо-егип. кондоминиума и объединения Египта с Суданом, руководством егип. партий *Ватан* и *Вафд*. Л. б. з. прекратила свою деятельность в кон. 1925 из-за репрессий англичан.

В. И. Гусаров.

ЛИ́ГА МОЛОДЫ́Х СОМАЛИ́ЙЦЕВ (ЛМС), политич. партия в Итал. Сомали. Созд. в 1943 (до 1947 наз. Клубом сомалийской молодёжи). Выступала за политич. независимость, воссоединение всех сомалийцев в едином гос-ве, ликвидацию трайбалистской системы и расовой дискриминации, проведение социально-экономич. реформ. Партия отражала преим. интересы мелкой и средней гор. и сел. буржуазии и мусульм. духовенства. В её составе были представители гор. буржуазии, чиновничества, интеллигенции, ремесленники, рабочие, фермеры, кочевники-скотоводы, служители культа. Партию поддерживали вожди племён и землевладельцы.

ЛМС участвовала в движении против передачи Сомали под итал. опеку, однако в сер. 50-х гг. партия провозгласила политику сотрудничества с итал. администрацией. После объединения Сев. и Юж. Сомали и образования в 1960 независимой Сомалийской Респ. в ЛМС насчитывалось ок. 60 тыс. чл., она создала во всех р-нах страны свои отделения и печатные органы. На съезде в 1964 ЛМС приняла реформистскую доктрину «демократич. социализма». К 1967 ЛМС имела в парламенте 104 места из 123. Органом партии была ежедн. газ. «Коррьере делла Сомалия». После парламентско-муницип. выборов 1969 ЛМС получила все места в парламенте. Партия выступала за развитие экономики путём организации смешанных компаний с участием гос-ва, привлечения иностр. и частного капитала. ЛМС провела ряд мер по борьбе с коррупцией, трайбализмом, реформу школьного образования. В области внеш. политики партия выступала против неоколониализма, расизма, в поддержку нац.-освободит. движений, за укрепление отношений с араб. и афр. гос-вами. Однако расплывчатость политич. целей привела ЛМС в кон. 60-х гг. к глубокому кризису. Партия была распущена после воен. переворота в 1969.

Е. С. Шерр.

ЛИДЖ ИЯСУ (1896—1935), император Эфиопии в 1913—16. Внук имп. *Менелика II*. Домашнее образование завершил в созданной в 1908 первой светской школе. В 1909 объявлен наследником престола. Правление Л. И. пришлось на крайне сложный период развития Эфиопии, когда накануне и во время 1-й мировой войны страна стала ареной ожесточённой политич. борьбы между странами Антанты и Германией с её союзниками. Стремление Л. И. опереться не только на христ., но и на мусульм. феодалов и его ориентация на Германию, Австро-Венгрию и Турцию привели к созданию оппозиции со стороны христианской, прежде всего шоанской, верхушки страны, пользовавшейся поддержкой Великобритании, Франции и Италии. В результате дворцового переворота 27 сент. 1916 Л. И. был низложен, императрицей была провозглашена *Заудиту*, а регентом и наследником престола Тэфэри Мэконнын (см. *Хайле Селассие I*). После неск. неудачных попыток восстановить свою власть Л. И. до 1921 скрывался в вост. областях страны, затем находился в заточении.

Лит.: Ягья В. С., Эфиопия в новейшее время, М., 1978; Бартницкий А., Мантель-Нечко И., История Эфиопии, пер. с польск., М., 1976; Greenfield R., Ethiopia. A new political history, L., 1965.

Г. В. Цыпкин.

ЛИ́ЙОНГ (Liyong) Табан *Ло* (р. 1939), угандийский писатель, критик. Преподавал лит-ру в ун-те Макерере. Автор поэтич. сб-ков «Нечётные рёбра Франца Фанона» (1971), «Ещё один ниггер мёртв» (1972), «Баллады о слаборазвитости. Стихи и мысли» (1976); сб-ков рассказов «Вымыслы» (1969), «Вожди за трапезой» (1970), «Человек в форме» (1977); сб-ков лит.-критич. статей «Последнее слово» (1969), «Народная культура в Восточной Африке» (1972), «Размышления в Лимбо» (1970).

Соч. в рус. пер. — [Стихи], в кн.: Поэты Восточной Африки, М., 1979.

Е. Я. Суровцев.

ЛИКА́СИ (Likasi) (быв. Жадовиль), город на Ю.-В. Заира. 195 тыс. жит. (1984). Кр. сортировочная станция на трансафр. ж.-д. магистрали Лобиту — Бейра. Гл. город центр. р-на медного пояса Шабы (ок. 15% общей добычи медных руд в стране). В Л. и окрестностях — обогатит. ф-ки смешанных и силикатных руд, кр. металлургич. з-ды в пригороде Шитуру (электролитич. медь) и Панда (кобальтовый сплав). Цем. з-д и единств. в Заире з-д взрывчатых веществ (компания «Афридэкс»).

ЛИ́КИ (Leakey), семья кенийских археологов и антропологов англ. происхождения. 1) Луис Сеймур Базетт Л. (1903—1972), один из основоположников афр. археологии и палеоантропологии. В 1927—29 исследовал пещеру *Гэмбл*, с 1931 — Олдувайское ущелье, где выделил *олдувайскую культуру*, открыл останки *зинджантропа*, *презинджантропа* и др.; установил относит хронологию ряда вост.-афр. культур. Исследовал также стоянку *Олоргезайли* и др. Инициатор широких археол. раскопок в Африке, изучения совр. обезьян в естеств. условиях. Создал гипотезу антропогенеза, предполагающую прямую эволюцию от австралопитека к человеку совр. вида. С 1962 поч. директор Нац. центра исследований по предыстории и палеонтологии в Найроби.

Соч.: The Stone age cultures of Kenia colony, Camb., 1931; Adam's ancestors, 4 ed., L., 1953; Stone age Africa: an outline of prehistory in Africa, L., 1936; Olduvai Gorge, Camb., 1951; Olduvai Gorge, v. 1—2, Camb., 1965—67; Facts instead of dogmas on man's origins, в кн.: The origin of man, Chi., 1965.

2) Мэри Дуглас Л. (р. 1913), жена Л. С. Б. Лики. Исследовала Олдувайское ущелье, открыла останки австралопитека (Homo habilis) вместе с орудиями труда (1960). Автор публикаций археол. материалов из Олдувая. С 1974 ведёт раскопки на стоянке Летоли в Кении.

Соч.: Olduvai Gorge, v. 3, Camb., 1971; Cultural patterns in Olduvai Sequence, в кн.: After the Australopithecines, The Hague — P., 1975; Fossil hominids from Laetolil, «Nature», 1976, v. 262, № 5568 (совм. с R. Hay, T. White).

3) Ричард Эрскин Фрер Л. (р. 1944), сын Л. С. Б. и М. Д. Лики. С 1968 ведёт раскопки в р-не оз. Рудольф (Туркана, Кения), открыл останки австралопитеков на стоянке *Кооби-Фора* и др. С 1968 директор Нац. музея Кении (Найроби).

Соч.: People of the lake. Mankind and its beginnings, N. Y., 1979 (совм. с R. Lewin); Origins, L., 1979 (совм. с R. Lewin).

Лит.: История первобытного общества, М., 1983.

Г. П. Григорьев.

ЛИЛО́НГВЕ (Lilongwe), столица Малави. Адм. ц. Центральной пров. Расположена на выс. св. 1100 м. 158,5 тыс. жит. (1983, с пригородами). Климат экв. муссонный. Ср.-год. темп-ра ок. 20°С; осадков до 2500 мм в год. Л. — узел осн. автодорог и ж.-д. линии, связывающей Малави с Мозамбиком и Замбией. Центр р-на возделывания табака; пр-тия по переработке табака, кукурузы и др. с.-х. сырья, произ-ву одежды; таб. аукцион. Международ. аэропорт.

Осн. в 1902 как опорный пункт англ. колонизаторов. В 1964 было принято решение о переносе столицы из Зомбы в Л. Первое гос. учреждение переехало в Л. в 1972. С 1975 Л. — офиц. столица. Состоит из старого города (осн. в 1902) и собственно столицы.

М. А. Чубаева.

ЛИ́ЙМАНН (Limann) Хилла (р. 1934), политич. и гос. деятель Ганы. В 1957—60

учился в Лондонской школе экономики и политич. наук, затем в Парижском ун-те. Д-р политич. наук и права (1965). В 1965—75 работал в Мин-ве иностр. дел Ганы, занимал ряд ответств. постов в дипл. представительствах Ганы за границей. В янв. 1979 вступил во вновь созданную Нар. нац. партию (ННП) и стал одним из её лидеров. В 1979 — дек. 1981 президент страны. В период пребывания у власти ННП не сумела добиться осуществления своей экономич. и политич. программы, в результате чего в стране продолжался затяжной экономич. кризис, процветала коррупция. После прихода к власти Врем. совета нац. обороны (дек. 1981) ННП была запрещена. *В. Шишканов.*

ЛИ́МБЕ (Limbé, быв. Виктория), город на Ю.-З. Камеруна. 32 тыс. жит. (1976). Порт в бухте Амбас, зал. Биафра (вывоз в осн. продуктов масличной пальмы, какао-бобов). Близ Л. — нефтепереераб. з-д (с 1981).

ЛИ́МБО, дерево рода *терминалия* и его древесина.

ЛИМПО́ПО (Limpopo), Крокодиловая, река в ЮАР и Мозамбике, в ср. течении образует границу между ЮАР и Ботсваной, ЮАР и Зимбабве. Дл. 1600 км, пл. басс. 440 тыс. км². Берёт начало на склонах хр. Витватерсранд, огибает с С. плато Велд, протекает по Мозамбикской низм. и впадает в Инд. ок. Гл. притоки: Нотвани, Шаше, Шангане (левые), Улифантс (правый). Верх. Л., пересекающая засушливые области, маловодна. В сезон летних дождей уровень воды в ниж. течении повышается на 5—7 м относительно межени. Ср. расход воды ок. 800 м³/с, годовой сток ок. 26 км³. Судоходна на 160 км от устья.

ЛИНГА́ЛА ЯЗЫК, бангала, мангала, нгала, один из *бенуэ-конголезских языков* (по классификации Дж. *Гринберга*). По классификации М. *Гасри*, входит в *банту языки* зоны С. Распространён в Заире, Конго, частично в ЦАР; широко используется как язык межэтнич. общения на обоих берегах р. Конго от Киншасы до Басоко. Число говорящих на Л. я. ок. 1 млн. чел. (1981, оценка; по др. источникам, ок. 3 млн. чел.). Л. я., возникший на основе одного из банту языков (болоки, согласно М. Гасри, и бобанги, согласно Г. Хюльстарту), имеет неск. малоизученных диалектов, расхождения между к-рыми значительны. Строй Л. я. типично бантуский. Имеет место тенденция к нарушению характерной для банту в целом системы префиксального согласования по имеющимся 11 классам.

Письменность возникла в нач. 20 в. на основе латиницы. Издаётся периодика. В Заире на Л. я. ведётся обучение в нач. школе и адм. деятельность, последняя осуществляется на Л. я. и в Конго, где в Браззавиле создан центр по изучению Л. я.

Лит.: Топорова И. Н., Язык лингала, М., 1973 (библ.). *И. Н. Топорова.*

ЛИ́НДИ (Lindi), город на Ю.-В. Танзании, в устье р. Лукуледи. Адм. ц. обл. Линди. 13,5 тыс. жит. (1972). Нач. пункт автодороги в глубь континента; ж.-д. станция. Торг. центр с.-х. р-на (гл. обр. сизаль, а также акажу, хлопчатник, арахис, просо, сорго). Пр-тия пищ. пром-сти. В р-не Л. — м-ние бериллиевых руд.

ЛИОТЕ́ (Lyautey) Луи Юбер Гонзальв (1854—1934), франц. воен. и политич. деятель, маршал (1921). Служил во Франции, Индокитае (1894—97), на Мадагаскаре (1897—1902), в Алжире (1903—10). В 1906 назначен комендантом Орана, в 1907 его войска заняли Уджду. Способствовал отречению султана *Абд аль-Хафиза* (1912) и приходу к власти его брата Мулай Юсуфа. После установления франц. протектората назначен в 1912 ген. резидентом Франции в Марокко. Руководил операциями франц. войск, воен. действия сочетал с политикой переговоров и подкупа. Л. заложил основы системы франц. протектората в Марокко. В 1916—17 воен. мин. Франции. В 1917 вновь назначен ген. резидентом в Марокко. Возглавлял франц. войска на первом этапе франко-рифской войны. С 1912 — член Франц. академии. С 1925 в отставке.

В. Г. Расницын.

ЛИ́ЧИ, парнокопытное животное из рода *водяных козлов*.

ЛОА́НГО (Loango), раннегос. образование вили, сложившееся не позднее 16 в. на зап. побережье Экв. Африки, от низовья р. Квилу до р. Лоэме (на терр. совр. Конго, обл. Квилу). В лит-ре обычно в пределы Л. включались также и зависимые от него земли — от селения Маюмба на С. (юж. часть совр. Габона) до р. Чилоанго на Ю. (сев. часть окр. Кабинда совр. Анголы). Часто в 19 в. «берег Лоанго» европейцы называли прибрежную полосу от Маюмбы до устья р. Конго (Заир), т. е. относили к нему терр. *Каконго* и *Нгойо*. Священной столицей Л. являлось большое селение Буали (или Мбанза-Лоанго), где находилась резиденция нтину, или малоанго (верховного правителя). Л. делилось на провинции, во главе к-рых стояли вожди. Власть нтину носила сакральный характер (согласно представлениям вили, он являлся посредником между своими подданными и миром предков).

Основой социальной организации общества был матрилинейный род. Принцип матрилинейности определял и наследование власти нтину. После смерти нтину преемник избирался из числа претендентов советом выборщиков.

Гл. занятием жителей «берега Лоанго» было подсечно-огневое мотыжное земледелие (земледельч. культуры 1-й пол. 17 в. — просо, сорго, бобовые, ямс, земляные орехи, в 18 в. также маниок). Большое хоз. значение имели бананы, винная и масличная пальмы. Из ремёсел, ещё не отделившихся от земледелия, важнейшим было ткачество. Уже в 17 в. вили были знакомы с выплавкой и обработкой железа. С нач. 17 в. установились торг. отношения Л. с португальцами, голландцами, позднее — с англичанами, французами. Первоначально европейцы скупали местные товары (красное дерево, слоновая кость, ткани), но к 18 в. гл. статьёй вывоза Л. стали рабы. В 1870-х гг. Л. фактически распалось на ряд мелких независимых гос. образований. После *Берлинской конференции 1884—1885* терр. Л. вошла в состав Франц. Конго.

Лит.: Томановская О. С., Лоанго, Каконго и Нгойо, М., 1980. *О. С. Томановская.*

ЛО́БА (Loba) Аке (р. 1927), писатель Респ. Кот-Дивуар. Роман «Кокумбо — чёрный студент» (1960), посвящённый афр. интеллигенции, её умонастроениям накануне завоевания независимости афр. странами, утверждает необходимость поиска духовных ценностей у себя на родине. Эта тема продолжена в романе «Сыновья Куречи» (1970).

Лит.: Современные литературы Африки. Северная и Западная Африка, М., 1973, с. 239—42; Литературы Африки, М., 1979, с. 212—13. *Н. Д. Ляховская.*

ЛОБЕ́ЛИЯ (Lobelia), род травянистых растений или кустарников сем. колокольчиковых. Ок. 400 видов, в Африке 15 видов, преим. в Сенегале, Гвинее и



Лобелия.

др. странах Гвин. зал. В светлых лесах встречаются 2 травянистых вида — Л. сенегальская (L. senegalensis) и Л. джуренсис (L. djurensis). В горах Вост. Африки почти на каждом горном хребте растёт вид, свойственный только этому горному массиву. Здесь преобладают кустарниковые и древовидные формы выс. до 8—10 м, напр. Л. ланурийская (L. lanuriensis), выделяющаяся на фоне злаковой растительности. Древовидные Л. Эфиопии достигают 6—7 м, в Кении и на Килиманджаро — 3 м. На высоких голых стеблях этих видов образуются розетки листьев, и из них свисают длинные сизые кроющие листья и соцветия. Ветки, на к-рых развиваются цветки, после их отцветания погибают, но ствол продолжает расти, и новые цветки появляются только через неск. лет. В Эфиопии и на Килиманджаро распространена Л. ринхопетала (L. rhynchopetala) — суккулент, с колонновидным, несколько

вздутым наверху стволом выс. до 4—5 м, на верхушке к-рого развиваются розетка широких листьев и высокий цветонос. Нек-рые виды Л. используются как декоративные, другие (содержат алкалоид лобелин) как лекарственные. *Н. А. Базилевская.*

ЛОБЕНГУ́ЛА (Lobengula) (ок. 1836—1894), последний независимый инкоси (верховный вождь) матабеле в 1870—94. Сын *Моселекатсе*. Хорошо организованная армия Л. успешно сдерживала в нач. 90-х гг. 19 в. колониалистскую экспансию европейцев в междуречье Замбези — Лимпопо. Используя противоречия между Великобританией, Германией, Португалией и Трансвалем, Л. пытался противостоять колон. захватам в этом регионе. В 1888 агенты С. *Родса* обманом принудили Л. заключить «договор о дружбе» с Великобританией и договор о концессии на все минер. богатства его страны. В окт. 1893, после оккупации брит. компанией *«Бритиш Саут Африка компани»* Машоналенда, возглавил вооруж. антиколон. восстание матабеле, к-рое было подавлено в дек. 1893.

Лит.: Давидсон А. Б., Матабеле и машона в борьбе против английской колонизации. 1888—1897, М., 1958; Bhebe N., Lobengula of Zimbabwe, L., 1977. *Н. А. Ксенофонтова.*

ЛО́БИ, народ в Буркина-Фасо (в верх. течении р. Чёрная Вольта к В. и Ю.-В. от г. Бобо-Диуласо) и в соседних р-нах Респ. Кот-Дивуар и Ганы. Числ. вместе с родственными мбуин (мбуе, кпе), *га* (ганлоби), турука (самоназв. гбе), диан и др. в Буркина-Фасо 0,46 млн., в Респ. Кот-Дивуар 0,4 млн., в Гане 0,1 млн. чел. (1983, оценка). Говорят на одном из вольтийских яз.

Традиц. занятия — подсечно-огневое земледелие, разведение кр. и мелкого рог. скота. Среди мужчин развито сезонное отходничество на плантации какао в Гану. Традиц. ремёсла — кузнечное, гончарное, ювелирное, ткацкое, кожевенное. Богат муз. фольклор. Сохраняются матрилинейные большие семьи, традиц. верования, колдовство, магия. Часть Л. — христиане, на С. есть мусульм. общины.

ЛО́БИ ИСКУ́ССТВО. Круглая скульптура лоби имеет сравнительно правильные пропорции и обобщённо-округлые формы, близкие к натуре. Фигурки («конторнбе» и «ко пвимда») из дерева (реже из необожжённой глины) довольно слабо расчленены, подчёркнут выступающий вперёд пупок, руки прижаты к туловищу, слегка укороченные ноги полусогнуты в коленях, ступни обработаны грубо. Наиб. тщательно исполнено лицо с расширяющимся носом треугольной формы, удлинёнными глазами и выпуклыми губами (иногда почти прямоугольной формы), волосы передаются в виде тонких параллельных полосок, посередине головы идёт высокий гребень, продолжающий линию носа. Маски Л. немногочисленны и изучены слабо. Интересны трёхногие скамейки и подголовники, украшенные натуралистически выполненными человеческими головками, к-рые создаются в период подготовки к ритуальной церемонии «дьоро» (проводится раз в 7 лет), связанной с культом воды и земли. В технике утраченного воска Л. изготовляют разл. ювелирные изделия из бронзы (браслеты и подвески в виде змей, хамелеонов и т. п.).

Лит.: Willett F., African art, L., 1977. *Н. Е. Григорович.*

ЛОБИ́ТУ (Lobito), город на З. Анголы, в пров. Юж. Кванза. 59 тыс. жит. (1970). Порт на побережье Атлантич. ок. (грузооборот 2,3 млн. т в 1974). Конечный пункт трансафр. ж.-д. магистрали Бейра — Л. Междунар. аэропорт. Важный торг.-трансп. центр, обслуживающий внутр. р-ны. Развиты пищевкус. (рыбная, произ-во пальмового масла и др.), металлообр. пром-сть; судоверфь. Осн. в 1843.

ЛО́БИЯ, долихос обыкновенный, гиацинтовые бобы (Dolichos lablab), травянистое растение сем. бобовых. Стебель вьющийся, побеги от 1,5—3 м до 5—10 м. Листья тройчатые, опушённые. Цветки крупные, в пазушных кистевидных соцветиях, белые, красноватые или пурпурные. Плод — серповидный боб с 3—4 эллиптич. семенами, белыми или коричневыми. Л. — древнее культурное пищ. и кормовое растение Африки и Азии. В Африке наиб. площади Л. в Египте, Судане, Эфиопии, Мадагаскаре. Возделывают преим. в смеси с кукурузой, каянусом, дагуссой и др. растениями, а также в междурядьях цитрусовых, манго. Посев на зерно в середине сезона дождей, на корм — в начале. *Г. В. Устименко.*

ЛОВУ́А, Лувуа (Lovua, Luvua), река в Замбии и Заире, правый приток Луалабы (басс. р. Конго). Дл. (от истока Чамбеши) св. 1500 км, пл. басс. 265,3 тыс. км². Чамбеши берёт начало в Замбии, на плато к Ю. от оз. Танганьика, протекает через болота близ оз. Бангвеулу и соединяется с вытекающей из него р. Луапула. В верховьях Луапула изобилует порогами и водопадами. Впадает в оз. Мверу, из к-рого вытекает под назв. Л. Ср. расход воды св. 600 м³/с. ГЭС. Судоходна на 145 км от устья и непосредственно выше оз. Мверу.

ЛОГО́НЕ, Логон (Logone), река в Чаде и Камеруне, левый приток р. Шари (басс. оз. Чад). Образуется слиянием рр. Мбере и Пенде. Дл. 965 км (с Мбере). При сильных паводках часть вод Л. стекает через систему протоков в приток Бенуэ р. Майо-Кебби (басс. Нигера). Ср. расход воды у Бонгора 540 м³/с. Судоходна в период дождей (июнь — август) ниже г. Бонгора.

ЛОМА́МИ (Lomami), река в Заире, левый приток Конго (Заир). Дл. ок. 1500 км, пл. басс. 110 тыс. км². Берёт начало и протекает на плато Катанга, течёт на С., глубоко врезаясь в столовые песчаные плато и образуя многочисл. водопады и быстрины. Макс. уровень в период летних дождей (с сентября по апрель). Ср. расход воды ок. 1700 м³/с. Судоходна на 330 км от устья. В устье — г. Исанги.

ЛО́МБЕ (Lombe) Петсон (р. 1933), замбийский скульптор. Учился в колледже Макерере в Уганде. Для произв. Л. характерны обобщённая моделировка, острые угловатые формы и стремление выявить выразительность материала (гл. обр. дерева): «Смерть», «Воин народа масаи» (оба — дерево, собр. колледжа Макерере).

Лит.: Brown E. S., Africa's contemporary art and artists, N. Y., 1966. *Н. Е. Григорович.*

ЛОМЕ́ (Lomé), столица Того. Адм. ц. Приморской обл. Расположена на Ю. страны, на побережье Гвин. зал. Ок. 370 тыс. жит. (1985). Климат экваториальный. Ср. темп-ра января 27,4°С, июля 25,7°С; осадков 600—800 мм в год. Л. — крупнейший экономич. центр страны. В Л. и его окрестностях нефтеперерабатывающий (перерабатывает импортируемую сырую нефть) и сталеплавильный з-ды, обувная, спичечная ф-ки, пр-тия по произ-ву жидкого кислорода и ацетилена, автомоб. кузовов и цистерн, мелких металлоизделий, пластмассовых изделий, лаков и красок, электробатареек и аккумуляторов, готовой оде-



ЛОМЕ

1 Национальное собрание (Дом партии)
2 Президентский дворец
3 Дворец юстиции
4 Бенинский университет
5 Кафедральный собор
6 Министерство финансов
7 Гостиница „2-го февраля"
8 Морской вокзал
9 Аэропорт Токуэн

Национальное собрание в Ломе.





Ломе.

жды, газиров. напитков, по размолу клинкера, сборке велосипедов и мопедов, крупные муком. з-д и мясохладобойня. В Л. сосредоточены банки, агентства местных и иностр. компаний, торг. пр-тия. Л. — важнейший трансп. узел. От него отходят 3 ж. д. (на С.-З. до г. Кпалиме, на С. до г. Блитта, на В. до г. Анехо) и гл. шосс. дороги, в т. ч. автомагистраль Ломе — Синкасе. Близ Л. — глубоководный мор. порт (вывоз какао, кофе и др. с.-х. сырья, ввоз нефти, машин и оборудования, пром. товаров и товаров широкого потребления и др.). Междунар. аэропорт Токуэн.

З. А. Токарева.

Осн. в кон. 18 в. на месте одного из поселений эве. До 1-й мировой войны адм. ц. герм. колонии Того, позднее — адм. ц. Франц. Того.

Центр. часть города, примыкающая к океану, разделена на 2 части жел. дорогой и окаймлена широким зелёным полукольцом бульвара. В зап. части — широкие зелёные проезды (главный — авеню Победы), адм. здания и жилые дома европейцев; в вост. части — торг. и деловой центр, рынок, жилые кварталы местного нас. (Зонго, Абобокоме, Амутиве). Собор (нач. 20 в., псевдороманский стиль), здание Национального собрания, президентский дворец (керамич. панно, худ. Ж. Сир), гостиницы «2 февраля» и др., мин-во финансов (1984), комплекс больницы (арх. Крузат), Бенинский университет, спортивный комплекс, аэровокзал, рынок (все — 1960—70-е гг.). Монумент Независимости (1960, франц. арх. Ж. Кустер) — бетонная плита с прорезным силуэтом африканца, разрывающего цепи, перед ним фигура женщины с факелом в руках.

ЛОМЕ́ЙСКИЕ КОНВЕ́НЦИИ (ЛК), многосторонние межгос. соглашения о преференциальном торг.-экономич. режиме между ЕЭС и странами Африки, Карибского басс. и Тихого ок. (группа АКТ). Действовали 1-я (1976—80) и 2-я (1980—85) ЛК, к-рые заменили Яундские конвенции об ассоциации и Арушское соглашение. С 1 марта 1985 по 28 февр. 1990 действует 3-я ЛК.

В рамках ЛК страны — члены ЕЭС распространяют на афр. страны, входящие в ассоциацию, ряд внешнеэкономич. льгот: преференциальный торг.-экономич. режим, более современные условия и методы расчётов, кредиты и займы от ЕЭС, в т. ч. по льготным субсидируемым процентным ставкам от ЕФР, ЕИБ, а также субсидии и технич. помощь учреждённого в 1977 в рамках ЕЭС Центра для пром. развития и нек-рых др. орг-ций и фондов. Средства, выделяемые странам АКТ в рамках конвенций, могут использоваться для оплаты товаров и услуг, предлагаемых только ЕЭС. В результате зап.-европ. страны обеспечивают устойчивый обратный приток капиталов в ЕЭС и обеспечивают странам — членам ЕЭС возможность влияния на экономику стран Африки, проникновения на афр. рынок, доступ к сырьевым и топливно-энергетич. ресурсам Африки.

1-я ЛК (участники — 9 стран ЕЭС и 46 стран, образующих группу АКТ, в т. ч. 37 афр. гос-в) по требованию афр. стран провозгласила отказ от применявшегося в соответствии с Яундскими конвенциями об ассоциации принципа взаимности предоставляемых льгот и преференций: беспошлинный доступ на рынки стран ЕЭС всех пром. и большинства с.-х. товаров. Страны АКТ обязались предоставлять странам ЕЭС режим наибольшего благоприятствования в их внешнеторг. отношениях. Была учреждена система (фонд) «Стабэкс» («Stabilization of export earnings», «Stabex») для стабилизации экспортной выручки стран АКТ (из этого фонда выплачивается валютная компенсация при снижении мировых цен на с.-х. сырьё, на прошедшую первичную обработку с.-х. продукцию, жел. руду, экспортируемую в страны ЕЭС, — всего на 34 вида товаров).

При подписании 2-й ЛК (участники — 9 стран ЕЭС и 58 стран АКТ, в т. ч. 42 афр. гос-ва) странам АКТ удалось добиться дальнейших уступок от ЕЭС: был увеличен объём льготных кредитов ЕФР и ЕИБ, были пролонгированы некрые положения 1-й ЛК и введены новые положения, расширяющие масштабы взаимного сотрудничества. Кроме системы «Стабэкс» была учреждена система «Сисмин», в соответствии с к-рой странам АКТ предоставляются льготные кредиты для капиталовложений в добычу минер. сырья и выплавку цветных металлов (фосфаты, бокситы, медь и др. — всего ок. 10 наименований). Список товаров, подлежащих компенсации в рамках «Стабэкс», был расширен до 46 наименований. Новые положения 2-й ЛК касаются также правил гарантирования инвестиций ЕЭС в странах АКТ, перемещения рабочей силы, законодательства в области рыб-ва, мор. транспорта, кооперации в области энергетики, а также развития с. х-ва и др.

В соответствии с 3-й ЛК (участники — 10 стран ЕЭС и 66 стран АКТ, в т. ч. 45 афр. гос-в) страны Африки сохраняют доступ на рынок ЕЭС, действие системы «Сисмин» распространяется на поставки жел. руды. Предусмотрен доступ афр. стран к с.-х. фондам ЕЭС. Достигнута договорённость о проведении совм. мероприятий по борьбе с распространением пустынь. Расширяется объём финансирования через ЕИБ, ЕФР и др. Все валютные расчёты и платежи стран группы АКТ и ЕЭС осуществляются в валютах ведущих промышленно развитых капиталистич. стран Зап. Европы.

Торг. льготы, предоставляемые странам АКТ в рамках ЛК, до нек-рой степени облегчают доступ их товаров на рынки ЕЭС (особенно тропич. с.-х. продукции), а валютные средства, получаемые из фондов «Сисмин» и «Стабэкс», имеют важное значение, особенно для наименее развитых стран Африки. Однако действующие соглашения призваны обеспечивать стратегич. интересы монополистич. капитала стран — членов ЕЭС в странах АКТ, упрочить экономич. и политич. позиции ЕЭС в соперничестве с США и Японией. Функционирование ЛК осложняется экономич. и политич. противоречиями между странами АКТ и ЕЭС, а также между отд. странами ЕЭС.

В. В. Павлов, Г. И. Рубинштейн.

ЛО́НДОНСКАЯ КОНФЕРЕ́НЦИЯ ПО СУЭ́ЦКОМУ ВОПРО́СУ, проходила 16—23 авг. 1956. Участвовали представители 22 стран, включая СССР. Была созвана по инициативе США, Великобритании и Франции, пытавшихся оспаривать правомерность национализации Египтом акций «Всеобщей компании морского Суэцкого канала» (26 июля 1956). В Заявлении Сов. пр-ва от 9 авг. 1956 говорилось, что «указанная конференция ни по составу её участников, ни по своему характеру и целям отнюдь не может рассматриваться как международное совещание, правомочное принимать какие-либо решения в отношении Суэцкого канала» и что право Египта как суверенного гос-ва «на национализацию этой компании не может быть оспариваемо никакой международной конференцией».

На конференции делегация США выдвинула план, к-рый предусматривал создание иностр., или т. н. междунар., управления Суэцким каналом, что на практике означало грубое нарушение суверенных прав Египта и отражало стремление империалистич. гос-в сохранить контроль над каналом в руках старых владельцев. Этот план благодаря усилиям делегации СССР и ряда др. стран был отвергнут.

Делегация Индии в противовес амер. плану выдвинула план, основанный на безусловном признании законности национализации Египтом Суэцкого канала в качестве неотъемлемой части Египта и пути междунар. значения. План учитывал интересы как Египта, так и всех стран, чьи суда проходят через Суэцкий канал.

На конференции СССР, последовательно проводя линию на быстрейшее мирное урегулирование суэцкого вопроса, решительно выступил против навязывания Египту каких бы то ни было условий, что встретило понимание и одобрение егип. пр-ва. Сов. пр-во поддержало инд. предложение. Инд. проект был поддержан также делегациями Индонезии и Цейлона. В связи с тем, что из-за противодействия колон. держав инд. план конференцией не был принят, была достигнута договорённость, что председатель конференции передаст пр-ву Египта полный текст её протоколов.

Лит.: Суэцкий канал. Сб. документов, М., 1957; Суэцкий канал. Факты и документы, М., 1959; СССР и арабские страны. 1917—1960 гг. Документы и материалы, М., 1961; Протопопов А. С., Советский Союз и Суэцкий кризис 1956 г., М., 1969.

В. И. Аникин.

«ЛОНРО́» («Lonrho»), частная компания Великобритании. Осн. в 1909 как «Лондон энд родезиан майнинг энд ланд» (совр. назв. с 1963). Капитал 25 млн. ф. ст. (1975), в т. ч. 25% акций принадлежит акционерам из араб. стран. Сфера деятельности «ЛОНРО» — текст. и пищ. пром-сть, транспорт, складское х-во, полиграфия, добыча полезных ископаемых, с. х-во. В 60-х гг. в результате скупки мелких иностр. компаний «ЛОНРО» распространила свою деятельность более чем на 20 афр. стран, где имеет ок. 300 дочерних компаний (в т. ч. ок. 100 компаний в ЮАР). «ЛОНРО» участвует в смешанной компании «Ашанти голдфилдс Гана» (45% акций) по добыче золота в Гане.

В. К. Виганд.

ЛОПЕ́С (Lopes) Анри (р. 1937), конголезский писатель; гос. деятель. Пишет на франц. яз. С 1949 жил во Франции. В 1963 окончил историч. ф-т Парижского ун-та (Сорбонны). В 1957—65 чл. к-та Федерации конголезских студентов. В 1965, вернувшись на родину, занимался преподавательской деятельностью. В 1968—71 мин. нац. образования, в 1971—73 мин. иностр. дел, в 1973—75 премьер-мин. Конго. В сб. «Рассказы об отсталости» (1971), в романах «Новый романс» (1976, рус. пер. 1985) и «Без там-тама» (1977) дана реалистич. картина послеколон. действительности Конго. В них поднимаются актуальные проблемы строящегося общества, даны образы героев новой Африки, борцов за социальную справедливость.

Лит.: Литературы Африки, М., 1979, с. 245—48; Развитие литературы в независимых странах Африки (60—70-е гг. XX в.), М., 1980, с. 210—17.

Н. Д. Ляховская.

ЛО́ПИШ (Lopes) Балтазар (псевд. — Освалду Алкантара, Alcântara) (р. 1907), писатель Респ. Кабо-Верде. Участник группы «Кларидади» (1936). Автор первого в Кабо-Верде романа «Шикиньо» (1947). Л. принадлежат полемич. заметки «Зелёный Мыс, увиденный Жилберто Фрейре» (1956) и лингвистич. исследования «Креольский диалект Островов Зелёного Мыса» (1957).

Е. А. Ряузова.

ЛОПИШ Мануэл (полное имя — Мануэл душ Сантос Лопиш, dos Santos Lopes) (р. 1907), писатель Респ. Кабо-Верде, литературовед. Один из основателей ж. «Кларидаде» («Claridade») (1936). Для поэзии Л. (сб-ки «Стихи о том, кто остался», 1949, «Креол и другие стихи», 1964) характерны романтич. приподнятость и грустный юмор; его стихи традиционны, близки народным. Роман «Яростный ливень» (1956, рус. пер. 1972) отличается остротой социальной критики, широким охватом жизненных явлений. В романе «Гонимые восточным ветром» (1960) показаны бессилие крестьянина перед стихийными бедствиями, неподвластность природы людям. Автор сб. рассказов «Петух пропел в бухте» (1959).

ЛОРЕНСУ-МА́РКИШ (Lourenço Marques), название столицы и округа Мозамбика *Мапуту* до 1976.

ЛОС (франц. Iles de Los), небольшая группа о-вов в Атлантич. ок., у зап. побережья Африки, близ г. Конакри. Терр. Гвинеи. Включает о-ва Тамара, Каса, Рум и др. Добыча бокситов.

ЛОТ (Lhote) Анри Жак Рене (р. 1903), франц. учёный. Директор Нац. центра науч. исследований (с 1967), зав. отделом доисторич. иск-ва Музея человека в Париже. С 1929 занимается проблемами географии, этнографии и предыстории Сахары. Открыл наскальные изображения кам. века в *Тассилин-Аджер*, свидетельствующие о заселении Сахары развитыми охотничьими и скотоводч. племенами.

Соч.: Les Touaregs du Hoggar (Ahaggar), 2 éd., P., 1955; Comment campent les Touaregs, P., [1947]; La chasse chez les Touaregs, P., 1951; в рус. пер. — В поисках фресок Тассилин-Аджера, Л., 1973.

ЛОТУ́КО, латуко, лотуксо (самоназв.), народ в Судане, к Ю.-В. от г. Джуба, между рр. Белый Нил и Пибор. Вместе с родственными логири, донготоно, лоруама, локойя и др. насчитывают 0,3 млн. чел. (1983, оценка). Говорят на одном из *шари-нильских языков*.

Осн. традиц. занятие — разведение кр. (зебу) и мелкого рог. скота. Женщины занимались мотыжным земледелием. Развиты обработка металла, резьба по дереву, плетение, антропоморфная скульптура. Традиц. верования — культ предков, духов неба и дождя.

ЛОФИ́РА (Lophira), род растений сем. охновых, эндемичный для Экв. Африки. Включает 2 вида. Л. высокая (L. procera) распространена в вечнозелёных и влажных листопадных лесах от Сенегала до Габона и Заира. Дерево выс. до 60 м, с широкими досковидными корнями и несколько вздутым у основания стволом, со светлой кроной и длинными (до 40 см) листьями. Древесина очень стойкая и тяжёлая (т. н. красное железное дерево, иногда называемое также афр. дубом). Используется для постройки мостов, столбов, доков и шпал. Не повреждается морскими древоточцами. Л. ланцетная (L. lanceolata) распространена от Сенегала до Судана и Уганды, в сухих полулистопадных лесах и саваннах (часто группами). Дерево выс. 12—15 м, очень декоративное, часто выращивается около жилищ как медонос. Страдает от огня при огневом земледелии, но легко возобновляется. В семенах Л. содержится пищ. масло, к-рое применяется также для натирания тела. Корни, кору и молодые побеги нас. применяет при лихорадке (в т. ч. жёлтой) в качестве жаропонижающего, часто включают в состав лекарств от проказы, сонной болезни и др.

ЛОША́ДИНЫЕ АНТИЛО́ПЫ (Hippotragus), род парнокопытных животных из группы антилоп, эндемичный для Африки. Распространены к Ю. от Сахары. 2 вида: чёрная, или саблерогая, антилопа (H. niger) и лошадиная антилопа (H. equinus). Дл. тела 190—270 см, выс. в холке 100—160 см, масса 150—300 кг. Характерны саблеобразные рога дл. до 175 см и грива на шее. Обитают в саванных, сухих редколесьях, галерейных лесах. Питаются преим. травой, а также листьями, без воды обходятся не более 2—3 сут. Живут семейными группами (3—20 особей). Часто объединяются в стада с гну, орик-



Лошадиная антилопа.

сами, зебрами, буйволами. Числ. быстро сокращается из-за с.-х. освоения угодий и эпизоотий, а также браконьерства (ради красивых рогов). Наиб. крупные популяции в Нац. парке Крюгера (ЮАР), где имеется ок. 1100 чёрных антилоп и 250—300 Л. а. Обитавший в Юж. Африке подвид Л. а. — голубая антилопа (H. e. leucophaeus) истреблена в 18 в. В Красную книгу МСОП внесён подвид чёрной антилопы (H. n. variani) из Анголы, сохранившийся в заповедниках Луанда и Кангандала (ок. 2 тыс. особей).

Л. М. Баскин.

ЛО́ШАДЬ домашняя, непарнокопытное травоядное животное рода лошадей (Equus) сем. лошадиных. В Африку (Египет) завезена в 17—16 вв. до н. э. из Ср. Азии. С 7 в. н. э. в Сев.

Африке широко разводилась верховая арабская чистокровная порода, использовавшаяся гл. обр. в воен. целях и сыгравшая большую роль в улучшении местных Л. С участием арабской, а также берберийской пород выведена одна из самых резвых в мире пород Л. — английская чистокровная верховая. В Сев. Африке наиб. распространены арабо-берберийская и донгольская породы. Арабо-берберийские Л. ср. роста (в равнинных р-нах, как правило, несколько крупнее, чем в горных), с короткой шеей, горбоносым профилем; конечности часто саблистые, сближенные в скакательных суставах. Масть различная, но в основном светло-серая. Животные очень выносливы, неприхотливы к корму и условиям содержания, хорошо приспособлены к работе в жарком климате. Используются под седлом и в упряжи. Л. донгольской породы горбоносы, с опущенным крупом. Отличаются силой и выносливостью. В Зап. Африке кроме берберийской разводят Л. борну, фулани, кото-коли (тип пони). В Вост. Африке распространены преим. низкорослые Л. абиссинской породы (ок. 42% всего конского поголовья на континенте — в Эфиопии), в Юж. Африке — местная бурская Л., а также породы, завезённые из Европы и Америки (английская чистокровная верховая, её помеси с арабской, першеронская, американская верховая и др.).

В Африке (1982) 3,7 млн. Л., в т. ч. в Эфиопии 1,6 млн., Марокко 310 тыс., Нигере 270 тыс., Нигерии 250 тыс., ЮАР 225 тыс. *З. В. Винник.*

ЛУАЛА́БА (Lualaba), название верх. течения р. *Конго* (Заир) от истока до водопадов Бойома в Заире. Дл. ок. 2100 км. Судоходна на отд. участках.

ЛУАНГВА, Лвангва (Luangwa), река в Замбии, левый приток р. Замбези. Дл. ок. 770 км, пл. басс. 145,7 тыс. км². Берёт начало к З. от сев. оконечности оз. Ньяса (Малави), в верх. и ср. течении огибает с В. горы Мучинга, впадает в Замбези у г. Зумбо. Летнее половодье. На нек-рых участках пригодна для судох-ва. В басс. Л. (на рр. Лунсемфва и Мулунгуши) 2 ГЭС, обслуживающие р-н рудников у г. Кабве (быв. Брокен-Хилл).

ЛУА́НДА (Luanda), столица Анголы. Адм. ц. пров. Луанда. Расположена на

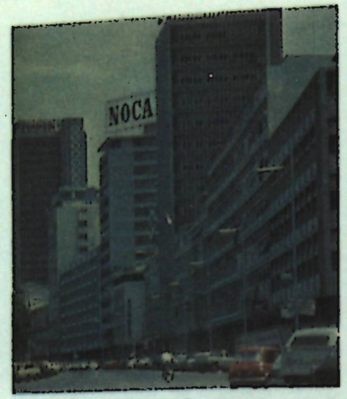

Одна из центральных улиц в Луанде.



Церковь 17 в. — одно из старейших зданий Луанды.

побережье Атлантич. ок., вблизи устья р. Кванза. 874 тыс. жит. (1981, с пригородами). Климат тропич., влажный. Макс. темп-ра в апреле 33°С, минимальная в июле 16,5°С; осадков 250—500 мм в год. Трансп. узел; нач. пункт ж. д. Л. — Маланже. Кр. порт (вывоз сырой нефти и нефтепродуктов, кофе; грузооборот 2,6 млн. т в 1974). Международный аэропорт.

В Л. производится св. 50% валовой продукции обрабат. пром-сти страны. Осн. отрасли пром-сти: нефтепереработ., хим., резинотехнич., текст., пищевкусовая, автосборка. Близ Л. — нефтепромыслы. Ун-т.

Осн. в 1575 португ. завоевателем П. Диашем ди Новаишем под назв. Сан-Паулу-ди-Луанда. Одновременно на скалистом мысу, возвышающемся над городом, Диаш ди Новаиш возвёл глинобитные стены форта Сан-Мигел. С кон. 16 в. центр колон. администрации и гл. база португ. экспансии в Анголе. В 18—19 вв. один из кр. центров работорговли. В 20 в. в Л. происходили выступления трудящихся против португ. колонизаторов (наиб. крупные в 1928 и 1961).

Город развивался с кон. 16 в. у стен крепостного замка Сан-Мигел (1575, ныне Историч. музей), расположенного на мысу. В 17 в. построены форты Сан-Педру-да-Барком, Сан-Фернанду-ди-Пенедаш. Центр, застроенный по типу португ. провинц. городов, отражает в своём архит. облике переход от барокко к классицизму: церкви иезуитская (16 в.), Кармелиток (ок. 1638), Мадонны Назаретской (1664) и др. В 1950—70-х гг. Л. застраивалась полукругом в глубь материка. Строится монумент народам Африки. Город хорошо озеленён. Нац. и муниципальная б-ки. Музей Анголы (осн. в 1938), музей Дунду (этногр. и историч. памятники).



ЛУА́НШЬЯ (Luanshya), город в центр. части Замбии. 132,2 тыс. жит. (1980, перепись, с пригородами). Важный трансп. пункт на трансконтинентальном шоссе; ж.-д. веткой связан с ж. д., идущей в порт Бейра (Мозамбик). Один из центров добычи и выплавки меди. Медные рудники, обогатит. ф-ки по произ-ву медных и кобальтовых концентратов; медеплавильный з-д, произ-во электропровода, кабеля, штампованных изделий из меди. Пищевкус., лесопильные пр-тия.

ЛУАПУ́ЛА (Luapula), назв. р. *Ловуа* между оз. Бангвеулу и Мверу.

ЛУ́БА, балуба, народ на Ю.-В. Заира (пров. Шаба и Касаи) и на С. Замбии. Общая числ. 5,6 млн. чел. (1983, оценка). Говорят на одном из *нигеро-конголезских языков,* имеют два диалекта: килуба и чилуба. Распространён кингвана — зап. диалект суахили.

Традиц. занятия — подсечно-огневое мотыжное земледелие, охота, собирательство. Большинство молодых мужчин уходит на заработки в города и на рудники. Развиты ремёсла, обработка металла, ткачество, плетение, гончарство, резьба по дереву. Л. составляют большинство нас. экономически развитых центров и городов. Б. ч. Л. — католики, часть — мусульмане, сохраняется культ предков. Среди Л. возникли синкретич. секты *китавала* и др. Л. сохранили богатый фольклор (особенно сказки о животных) и историч. предания.

ЛУ́БА (Luba), раннегос. образование в 17 (или 16) — 19 вв. на плато Катанга (Ю.-В. совр. Заира). Этнич. ядро Л. составили луба. К кон. 18 в. терр. Л. простиралась с В. на З. от оз. Танганьика до р. Бушимае, с С. на Ю. от р. Лукуга до границ совр. Замбии. Во главе Л. стоял мулохве (правитель). Терр. Л. делилась на провинции, подразделявшиеся на округа (объединяли неск. деревень). Провинциями управляли присланные из центра наместники, округами — традиц. вожди. Власть мулохве ограничивал совет знати. В Л. были значительны элементы родо-плем. строя. В деревне господствовала соседская община, рабовладение существовало как уклад. Верхушка общества взимала дань с покорённых народов и регулярные подати с соплеменников. Начинали складываться раннефеод. отношения; рядовые общинники обязаны были нести отработочные повинности, платить подати в пользу центр. власти и местной знати. Л., обладавшие медными рудниками, соляными копями, а также охотничьими угодьями, подвергались нападениям соседних народов. К кон. 19 в. Л. распалась на фактически независимые мелкие терр. объединения, что

облегчило захват её юж. части *Мсири.* В нач. 1890-х гг. р-н Катанги, несмотря на сопротивление населения, был завоёван бельг. колонизаторами и вошёл в состав *«Независимого государства Конго».*

Лит.: Орлова А. С., Львова Э. С., Страницы истории Великой Саванны, М., 1978, с. 144—60, 177—259; Vansina J., Les anciens royaumes de la Savane, Léopoldville, 1965.

Э. С. Львова.

ЛУ́БА ИСКУ́ССТВО. Изобразит. иск-во луба отличается большим разнообразием. Наиб. распространены небольшие стоящие и сидящие мужские и женские фигурки «кабила ка вилие» с прижатыми к груди или бёдрам руками с несколько грубоватыми, сильно обобщёнными формами. Иногда они имеют квадратные плечи и голову, их лица с большими лбами, сильно нависающими вéками, узкими миндалевидными глазами и характерной татуировкой выражают страдание или гнев. Теми же чертами отмечены сидящие или коленопреклонённые женские фигуры, держащие перед собой сосуд. Особый вид пластики луба — резные деревянные троны



1



2



4



3



5

вождей, подставками к-рых служат мужские «атланты» и женские фигуры — «кариатиды», поражающие своей мощью и монументализмом. Их напряжённые формы с нарочито укрупнёнными и массивными поднятыми вверх руками дают представление о тяжести, к-рую они несут. Среди них выделяются пластич. совершенством и уравновешенностью форм произведения т. н. стиля Були (кон. 19 — нач. 20 вв.).

Известно неск. типов масок луба, в т. ч. соединяющие антропоморфные и зооморфные черты. Нек-рые маски сильно стилизованы, отличаются большим геометризмом форм (рот в виде куба, глаза — небольшие цилиндры). Поверхность маски «кифвебе» покрывается параллельными рядами чёрных и белых бороздок, что придаёт им фантастич. вид.

Высокохудожественны по исполнению небольшие костяные амулеты — «микиси михаси», сохраняющие присущий скульптуре луба монументализм укрупнённых масс. Среди художеств. ремёсел наиб. интерес представляют плетёные ковры из волокон пальмы рафии, имеющие бархатистую фактуру и геометрич. рисунок жёлтого, чёрного, белого и красного цветов (т. н. касайский бархат).

Лит.: Gaffe R., La sculpture au Congo Belge, Brux., 1954; Leuzinger E., Africa. The art of Negro peoples, N. Y., 1967; Flam J. D., The simbolic structure of Baluba caryatid stools, «African Arts», 1971, v. 4, № 2.

П. А. Куценков.

ЛУ́БА ЯЗЫКИ, группа *банту языков* (зона L по классификации М. *Гасри*). Распространены в юж. р-нах Заира, число говорящих св. 3,5 млн. чел. (1983, оценка).

Осн. языки: луба-лулуа, луунда, каньока, нкойа, мбвера. Нек-рые исследователи различают варианты килуба (р-н Катанги) и чилуба (р-н Касаи); существует также подразделение на языки луба-лулуа (зап.), луба-хемба (вост.), луба-санга (юж.), луба-инконго (сев.), луба стандартный (центр.), сонге северный, каонде южный.



7



8

1—2. Статуэтки. Луба. Заир. Дерево. 3. Женская фигура. 4. Коленопреклоненная фигура. 5. Скамейка из Заира. 6—7. Маски. Частное собрание. 8. Маска. Заир. (1, 2, 5, 8 — Музей антропологии и этнографии им. Петра Великого. Ленинград).

Фонетич. строй общебантуский. Языки тональные, различают минимум 3 тона (высокий, средний, низкий), в нек-рых языках отмечаются дополнительно 2 скользящих тона (повышающийся и понижающийся). Тоны выполняют смыслоразличит., реже — форморазличит. функции. Отмечена гармония гласных и ассимиляция согласных. Слог открытый; ударение силовое, падает на 2-й слог от конца слова. В системе именных согласоват. классов имеются диминутивные, аугментативные и локативные классы с полной схемой согласования. Глагол обладает высокоразвитой системой суффиксов, передающих гл. обр. различные значения вида и залога. Порядок слов общебантуский; определение стоит после определяемого. Лексика содержит высокий процент общебантуских корней.

Языки младописьменные, используют алфавит на лат. основе. Луба-лулуа имеет межэтнич. коммуникативный статус; луба стандартный выполняет функции 2-го или 3-го яз. и за пределами юж. р-нов Заира.

Лит.: Clercq A. de, Grammaire pratique de la langue luba, Louvain, 1903; его же, Dictionnaire Luba, pt. 1—2, Léopoldville, 1936—37; Doke C. M., Bantu. Modern grammatical, phonetical and lexicographical studies since 1860, L., 1945; Burssens A., Manuel de Tshiluba (Kassayi, Congo Belge), Anvers, 1946; Beckett H. W., Handbook of Kiluba, Luba-Katanga, Katanga (Belgian Congo), 1951.

Avermaert E., Dictionnaire Kiluba-francaise, Tervuren, 1954. *Н. В. Охотина.*

ЛУБА́НГО (Lubango), (до 1975 — Са да-Бандейра), город на Ю.-З. Анголы. Адм. ц. пров. Уила. 31,7 тыс. жит. (1970, перепись). Трансп. узел; жел. дорогой связан с портом Намибе; аэропорт. Торг. центр с.-х. р-на. Пищевкус. пром-сть.

ЛУБО́МО (Loubomo), город на Ю.-З. Конго, в долине Ниари, на ж.-д. магистрали Браззавиль — Пуэнт-Нуар. Адм. ц. р-на Ниари. 30,8 тыс. жит. (1980). Развита деревообр. пром-сть. До июля 1975 наз. Долизи по имени франц. офицера, участника экспедиций П. Саворньяна де *Бразза*.

ЛУБУМБА́ШИ (Lubumbashi) (до 1966 — Элизабетвиль), город на Ю.-В. Заира, на плато на выс. 1230 м. Адм. ц. обл. Шаба. 543 тыс. жит. (1984). Трансп. узел на трансафр. ж. д. Лобиту — Бейра и пересечении автодорог. Междунар. аэропорт Луано. Центр юго-вост. р-на Моденосного пояса Шабы (гл. рудник в Кипуши), второй по значению после Киншасы пром. центр страны, основа экономики — горнодоб. пром-сть и цветная металлургия. Крупнейший медеплавильный з-д (мощность до 180 тыс. т чернового металла в год). Пр-тия хим., текст., кож.-обув., пищевкус. (особенно маслоб., пивовар., сыровар. и таб.), металлообр. пром-сти, з-д радиоаппаратуры, произ-во стройматериалов.

Осн. бельгийцами в 1910 как посёлок при медном руднике, назв. Элизабетвиль. В 1911 в нём начал действовать медеплавильный з-д, построенный бельг.-англ. компанией «Юниор миньер дю О-Катанга».

Город имеет регулярную планировку. Б. ч. его занимают европ. кварталы, отделённые от африканских незастроенной полосой. Псевдороманский катол. собор Петра и Павла, протестантская церковь, синагога (все — нач. 20 в.). В 1950—80-е гг. застраивается многоэтажными зданиями.

ЛУ́ГАРД (Lugard) Фредерик Джон (1858—1945), брит. колон. деятель, один из создателей системы «косвенного управления» (см. *Системы колониального управления*). С 1878 на службе в брит. армии. Участник афганской (1878—80) и суданской (1884—85) кампаний, служил в Бирме (1886—87), в 1888 командир брит. экспедиции «по борьбе с работорговлей» в Ньясаленде. В 1889—92 на службе *Имперской британской восточно-африканской компании*, в 1894 — в *Борну* на службе королевской Нигерской компании. С 1897 — представитель брит. пр-ва в Нигерии, в 1900—06 — верховный комиссар Сев. Нигерии. С 1907 — губернатор Гонконга, с 1912 губернатор и в 1914—19 ген.-губернатор Нигерии. С 1920 тайный советник, в 1923—36 чл. разл. мандатных комиссий Лиги Наций. Автор неск. книг и «Дневников».

Лит.: Perham M., Lugard. The years of adventure. 1858—1898, L., 1956; ее же, Lugard. The years of authority. 1898—1945, L., 1960. *А. С. Балезин.*

ЛУ́КАС (Lukas) Йоханнес (Иоганнес) (1901—1980), нем. языковед-африканист. Изучал в Венском ун-те семитологию, египтологию, африканистику. Уделял осн. внимание языкам Суданского пояса. В 1954—70 директор семинара афр. языков и культур при Гамбургском ун-те; с 1949 один из ред. журн. «Африка унд Юберзе» («Afrika und Übersee»). Полевые материалы, собранные Л. в 1932—33 во время экспедиции в Африку, легли в основу монографий о *канури языке* (1937), логоне (1936), будума (1939), музгу (1941), тубу (1953); материалы экспедиций 1951—73 — в основу исследований о языках болева, матакам, гисига и др. Л. первый показал наличие в Судане группы языков, родственных *хауса языку*, и явился основателем чадского сравнит. языкознания (см. *Чадские языки*).

ЛУКСО́Р (от араб. аль-Кусур — «замки»), город в Египте, на правом берегу Нила (в ср. течении), на терр. др.-егип. г. *Фивы*, на месте рим. укрепл. лагеря Кастра.

На зап. окраине Л. (часть терр. древних Фив) находится храм богов Амона-Ра, Мут и Хонсу, в к-ром нашли наиб. законченное выражение архит. тенденции эпохи Нового царства (16—11 вв. до н. э.): стремление к грандиозности пространств. композиции, её развитие по продольной оси, торжественность архит. форм, широкое использование колонн. Вытянутый вдоль берега Нила с С. на Ю. храм включает прямоугольный в плане двор с двойной колоннадой, гипостиль с 32 колоннами, святилище, входной пилон и большую центр. колоннаду из 14 папирусовидных колонн (все — 2-я пол. 15 в. до н. э., арх. Аменхотеп Младший, в декоративном оформлении участвовали братья Гори и Сути). 2-й пилон и двор, окружённый 74 колоннами со статуями фараонов между ними, были построены в правление Рамсеса II (1290—1224 до н. э.) зодчим Бекехонсу. Перед пилоном установлены 6 колоссов Рамсеса II. Храмовой ансамбль Л. был соединён с *Карнаком* мощёной (известняк) аллеей сфинксов.





1. Храм Амона-Ра в Луксоре. 15—13 вв. до н. э. 2. Колоннада. 3. Тамтвисты лунда. Замбия. 4. Плато Лунда. «Мирадор да Луна» («Лунный пейзаж») к югу от г. Луанда. 5. Плато Лунда. Ангола.

Лит.: Михаловский К., Луксор. [Альбом], Варшава, 1972. *Р. Д. Шуринова.*

ЛУЛЕ́ (Lule) Юсуфу Кironде (1912—1985), гос. и политич. деятель Уганды. По этнич. принадлежности ганда. Учился в Кингс-колледже и колледже Макерере (Уганда), в Форт-Хейре (ЮАР), в Бристольском и Эдинбургском ун-тах (Великобритания). Работал учителем в Кингс-колледже и преподавателем университетского колледжа Макерере. С 1954 участвовал в политич. деятельности, выражая интересы нац. буржуазии и землевладельцев. В 1954—61 занимал пост мин. сельского развития, социального развития и образования в колон. пр-ве. В 1961—62 пред. комиссии гос. службы, выполнявшей важную роль в подборе и расстановке кадров центр. и местной администрации. В 1972—79 — в эмиграции, участвовал в борьбе против режима И. *Амина Дада*, в 1979 возглавил Фронт национального освобождения Уганды. После падения Амина Дада в апр.—июне 1979 — през. Уганды. В июне 1979 смещён; в июне 1980 эмигрировал в Великобританию. Возглавлял оппозиц. орг-цию Демократич. союз Уганды.

Ю. В. Луконин.

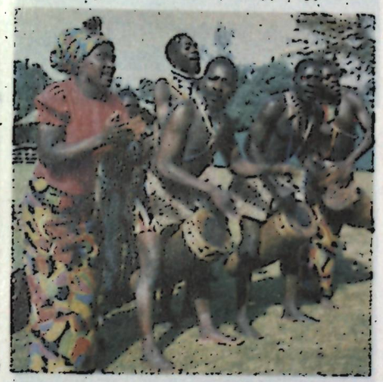

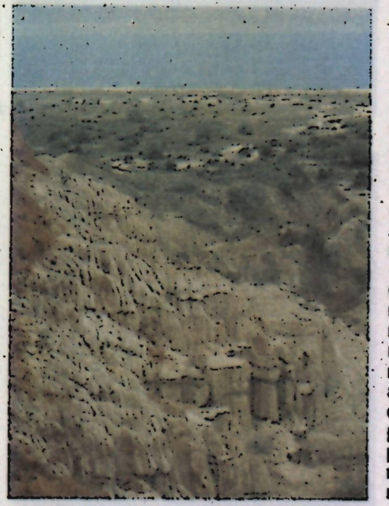

ЛУЛО́НГА (Lulonga), река в Заире, лев. приток р. Конго (Заир). Образуется слиянием рр. Лопори и Маринга. Дл. от места слияния 180 км, от истока Лопори ок. 1000 км. Пл. басс. ок. 77 тыс. км². Протекает по плоской равнине в низких болотистых берегах; многоводна (с незначит. колебаниями расходов в течение года; макс. с октября по декабрь). Судоходна от г. Басанкусу; р. Лопори судоходна от г. Самба (454 км от устья), р. Маринга — от г. Бефори (408 км от места слияния с р. Лопори).

ЛУМУ́МБА (Lumumba) Патрис Эмери (1925—61), деятель освободит. движения Конго (совр. Заир). По этнич. принадлежности тетела. Окончил ср. школу при католич. миссии, курсы почтовых служащих. Самостоятельно занимался изучением философии, политэкономии, истории политич. учений, новейшей истории Африки. Автор кн. «Конго, земля будущего, под угрозой?» (1961), многочисленных политич. статей в периодич. печати, прозаич. и поэтич. произведений. Работал писарем, почтовым чиновником, служащим ряда бельгийских пром. компаний. С 1950-х гг. активно участвовал в политич. жизни страны; руководил изданием газ. «Ухуру» и «Эндепанданс». Первоначально разделял умеренные политич. воззрения; был приверженцем идеи «бельгийско-конголезского сообщества», выступал за «европеизацию» Конго, за постепенную ликвидацию расовой сегрегации. В дальнейшем под влиянием роста массового антиколон. движения его взгляды революционизировались. Основатель (в 1958) и руководитель партии Национальное движение Конго, требовавшей немедленного без всяких условий предоставления независимости стране. За антиколон. деятельность неоднократно подвергался репрессиям, тюремному заключению. Л. участвовал в работе 1-й конференции народов Африки (Аккра, дек. 1958) и был избран чл. её постоянного секретариата; входил в состав делегации нац. сил на *Брюссельских конференциях круглого стола 1960*. С июня 1960 Л. — премьер-мин. Республики Конго. Решительно высказывался против сепаратизма, попыток раскола страны; призывал к радикальной перестройке унаследованных от колонизаторов политич., социально-экономич. структур; выступал против ограбления развивающихся стран иностр. монополиями. Л. требовал прекращения агрессии бельг. колонизаторов (к-рые ввели в страну в июле 1960 свои войска); добивался ликвидации воен. баз НАТО в странах Африки, был сторонником политики неприсоединения. В сент. 1960 был отстранён от власти, арестован и в янв. 1961 злодейски убит в пров. Катанга (ныне обл. Шаба). В 1966 официально провозглашён нац. героем. Его именем назван ун-т Дружбы народов в Москве.

Соч.: La pensée politique, P., 1963.

Лит.: Винокуров Ю. Н., Формирование политических взглядов Патриса Лумумбы, «Народы Азии и Африки», 1965, № 5; Хохлов Н. П., П. Лумумба, М., 1971; Политические портреты борцов за национальную независимость, 2 изд., М., 1983. *Ю. Н. Винокуров.*

ЛУ́НДА, балунда, народ на Ю. Заира (300 тыс. чел., здесь и далее — 1983, оценка), С.-В. Анголы (100 тыс.) и С.-З. Замбии (400 тыс.). Говорят на одном из *нигеро-конголезских языков*. Совр. терр. заселили в период существования гос-ва *Лунда*. Традиц. занятия — подсечно-огневое мотыжное земледелие, охота, рыб-во. Ремёсла развиты слабее, чем у соседних народов. Часть Л. живёт в городах, работает на плантациях и рудниках. В социальных отношениях много архаич. черт. Религия — культ предков и природных сил, есть христиане. Сохранился фольклор.

ЛУ́НДА (Lunda), плато в Центр. Африке, на терр. Заира и Анголы. Сложено палеогеновыми и неогеновыми континентальными песчаниками и песками, горизонтально залегающими на докембрийском кристаллич. фундаменте. Центр. часть Л., образующая водораздел рр. Касаи и Замбези, представляет собой плоскую, местами заболоченную равнину выс. 1300—1600 м. Плато ступенчато понижается на С., к впадине Конго, и полого спускается на Ю., к впадине Калахари. Климат субэкваториальный, жаркий, летневлажный. Распространены редколесья; на сев. склоне — высокотравные саванны с галерейными лесами. В басс. р. Касаи разрабатываются богатые м-ния алмазов и марганцевых руд (Кисенге).



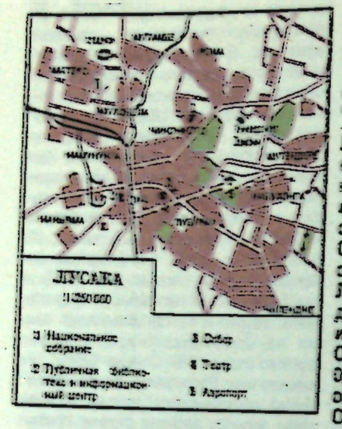

ЛУ́НДА (известно в лит-ре также под назв. Мвата-Ямво), раннегос. образование, существовавшее в кон. 16 — 2-й пол. 19 вв. в басс. Конго — от берегов Кванго до верховьев Замбези. Этнич. ядром Л. были лунда, расселившиеся в кон. 15 в. по берегам Касаи и начавшие в кон. 15 в. покорение соседних племён (терр. совр. Заира). К сер. 19 в. Л. простиралось на 1380 км с З. на В. и более чем на 600 км с С. на Ю.

Л. состояло из ряда полусамостоят. областей. Верховный правитель Л. — *мвата-ямво* считался сувереном всего объединения. Большую роль в управлении гос-вом и выборах нового правителя играл читентам (совет знати), в к-рый входили представители родовой и жреч. знати. Наибольшей самостоятельностью обладала область Казембе, расположенная на плодородных землях, богатая рыбой, слонами, рудными запасами, солью (расцвет Казембе приходится на 2-ю пол. 18 в.).

Основу экономики Л. составляло натуральное х-во земледельцев; важное место занимали также охота, ремёсла. Л. вела посреднич. торговлю с раннегос. объединениями *Конго, Ндонго, Матамба, Куба, Луба*, Бемба и др. Все виды торговли были монополией мвата-ямво. Рабовладение в Л. существовало лишь как уклад. Имуществ. и социальная дифференциация была довольно велика. Сохранялась общинная собственность на землю в сочетании с семейным пользованием. Осн. формами эксплуатации общинников были дань и отработки. С кон. 17 в. правители Л. активно участвовали в европ. работорговле. В кон. 18 в. Л., подтачиваемое междоусобной борьбой и набегами работорговцев, начало приходить в упадок. В кон. 19 в. европ. колонизаторы развязали войну с Л. Обескровленное работорговлей, обессиленное междоусобными войнами и набегами соседних племён — *чокве*, Л. в кон. 19 в. утратило свою самостоятельность, распалось на ряд княжеств, терр. к-рых вошли в состав португ. колонии Анголы, английской Сев. Родезии (ныне Замбия) и Белыг. «Независимого гос-ва Конго» (совр. Заир).

Лит.: Орлова А. С., Львова Э. С., Страницы истории Великой Саванны, М., 1978; Vansina J., Les anciens royaumes de la Savane, Léopoldville, 1965.

Э. С. Львова.

ЛУ́О СЕ́ВЕРНЫЕ, группа нилотских народов на Ю. Респ. Судан и в пограничных р-нах Эфиопии: *шиллук, ануак, лво* и др. Общая числ. св. 0,5 млн. чел. (1981, оценка). Говорят на *нилотских языках*. Осн. занятия — земледелие, рыб-во, скот-во.

ЛУ́О ЮЖНЫЕ, группа нилотских народов в Уганде и пограничных р-нах Заира и Судана: *ачоли, ланго, кумам, алур*. Общая числ. в Уганде ок. 2 млн., в Заире 0,3 млн., в Судане 0,1 млн. чел. (1981, оценка). Говорят на нилотских языках. Осн. занятия — земледелие и скот-во.

ЛУПЕ́МБЕ, Лупемба, Лупемб, археол. культура кам. века в Центр. и Зап. Африке (на терр. Анголы, Конго, Заира). Древность 36—14 тыс. лет. Назв. по стоянке Лупемба в Анголе. Б. ч. материалов — сборы с поверхности стоянок. Распространены как архаичные орудия из камня (рубила, чопперы, колуны), так и орудия с развитыми формами (кр. листовидные острия, долотовидные орудия). Много пестов-тёрочников и плит для растирания продуктов собирательства. На основе культуры Л. развивается *читольская культура*.

Лит.: Кларк Дж. Д., Доисторическая Африка, пер. с англ., М., 1977.

Г. П. Григорьев.

ЛУСА́КА (Lusaka), столица Замбии. Расположена в центр. части страны, на выс. 1280 м. 539 тыс. жит. (1980, перепись; с пригородами). Климат субэкваториальный. Ср. темп-ры янв. 20,6°С, июля 15,5°С; осадков ок. 850 мм в год. Важный трансп. узел; ж.-д. ст. на линии Ливингстон — Ндола; автомоб. магистралями связан с пром. центрами Меденосного пояса. Междунар. аэропорт. Торг.-распределит. центр кр. с.-х. р-на. Пр-тия лёгкой, пищевкус., полиграфич., металлообр. пром-сти. Ун-т. Осн. в 1905. Возникла как станция строившейся ж. д. Ливингстон — Брокен-Хилл (ныне Кабве). С 1935 — адм. ц. брит. протектората Сев. Родезия. С 1964 — столица независимой Замбии.

Л. имеет свободную планировку. Жилая застройка в основном одноэтажная, в быв. европ. кварталах — особняки из железобетона и кирпича-сырца с озеленёнными участками, в африканских — дома местного типа. В духе европ. архитектуры выстроены ряд мин-в, адм. здания, библиотека, т-р, музей Ливингстона.

М. А. Чуваева.







1. Старейшина луо. Кения. 2. Деревня луо. Кения. 3. Мужской фетиш луо. 4. Парусники рыбаков луо на озере Виктория.



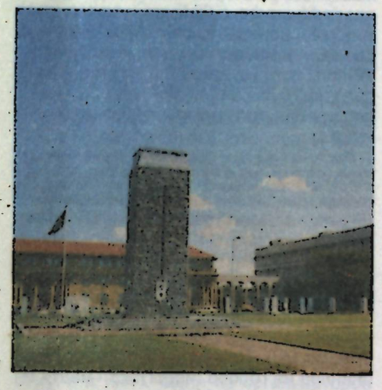







ЛУТУ́ЛИ (Luthuli) Альберт Джон (1898—1967), обществ. и политич. деятель Юж. Африки. По национальности зулу. Окончил миссионерскую школу и колледж. Изучал историю и лит-ру зулу. В 1935 избран вождём племени в Умвоти, но в 1952 смещён с этого поста пр-вом ЮАС за активную обществ.-политич. деятельность, направленную против режима *апартхейда*. Чл. АНК с 1946. В 1952 избран президентом АНК в пров. Натал, в дек. 1952 — президентом АНК. В 1954 резко протестовал против выселения африканцев из Йоханнесбурга, за что ему было запрещено присутствовать на митингах и собраниях. В 1956 арестован в числе 156 прогрессивных деятелей страны по сфабрикованному обвинению в «гос. измене», но через год освобождён. В мае 1959, после ряда антирасистских выступлений Л., на основании закона «о подавлении коммунизма», был на 5 лет сослан в свою деревню. Л. твёрдо и последовательно выступал против расового угнетения и господства белого расистского меньшинства, за демократич. многорасовое общество в ЮАР, осуждал религ. фатализм. Придерживаясь вначале ненасильств. форм сопротивления, в 60-х гг. пришёл к признанию необходимости вооруж. форм борьбы. Выступал за сотрудничество с юж.-афр. коммунистами в рамках единого фронта сопротивления режиму апартхейда. В 1960 Л. присуждена Нобелевская премия мира; Л. — чл. Всемирного Совета Мира.

Соч.: Let my people go: an autobiography, L., 1962.

Лит.: Городнов В. П., Мировоззрение и общественно-политическая позиция Альберта Лутули и Нельсона Манделы, в кн.: Антиколониальная борьба и общественная мысль в Тропической и Южной Африке, М., 1983; Callan E., Albert John Luthuli and South African race conflict, Kalamazoo, [1965].

В. П. Городнов.

ЛУ́ТФИ АС-САЙИ́Д, Лютфи ас-Сайид, Сайид Ахмед (1872—1963), егип. мыслитель, филолог, основоположник течения бурж. либерализма в Египте. Учился во франц. школе права в Каире, затем в Швейцарии. Взгляды Л. сформировались под влиянием идей М. *Абдо* и зап.-европ. либерализма и позитивизма, прежде всего учения Дж. Милля. В 1905, увлёкшись филос. взглядами Л. Н. Толстого, уединился в деревне. Был близок егип. либеральным националистам — С. *Заглулу* и К. *Амину*. Основатель и редактор (1907—14) газ. «Аль-Гарида» — гл. органа либеральных западников, один из лидеров партии либералов Хизб аль-Умма (осн. в 1907). Сторонник модернизации Египта, Л. развивал концепции свободы личности и демократич. представительного правления. Занимал примиренч. позиции в отношении колон. держав. В 1907 предложил концепцию егип. нации, основанную на идее нац. надрелиг. общности всех египтян; исходя из этого критиковал доктрины панисламизма и османизма. В 1913 выступил с позиций бурж. либерализма с критикой социалистич. идей. В 1915 директор Нац. б-ки в Каире. В 1918 один из основателей партии *Вафд*, её теоретик. В 1922 (после разрыва с С. Заглулом) один из основателей Партии либералов — конституционалистов. В сер. 20-х гг. отошёл от активной политич. жизни. Проф. философии, затем ректор Каирского ун-та. В 1946 зам. премьер-мин. и мин. иностр. дел в пр-ве И. *Сидки*, деп. парламента. После *Июльской революции* 1952 окончательно отошёл от политич. жизни, президент Академии араб. языка в Каире.

В филологич. трудах призывал к сближению лит. яз. с разговорным. Перевёл на араб. яз. (с франц. перевода) мн. произв. Аристотеля. В 1962 в Каире опубл. кн. «История моей жизни», в 1963 — «Основы политики, литературы и социологии».

Соч.: аль-Мунтахабат (Избранное), т. 1—2, Каир, 1937—45; Таамулат (Размышления), Каир, 1946.

Лит.: Крымский А. Е., История новой арабской литературы XIX — нач. XX в., М., 1971; Левин З. И., Развитие основных течений общественно-политической мысли в Сирии и Египте. Новое время, М., 1972; Коцарев Н. К., Писатели Египта. XX в., М., 1975 (библ.); Wendell C., The evolution of the Egyptian national image; from its origins to Ahmad Lutfi al-Sayyid, Berk. — Los Ang., 1972.

Н. А. Иванов, Э. А. Али-заде.

ЛУФИ́РА (Lufira), река в Заире, правый приток р. Луалаба (верх.-течение р. Конго). Дл. ок. 500 км, пл. басс. ок. 50 тыс. км². Берёт начало и протекает на плато Катанга. Порожиста. Половодье с октября по март. На Л. — ГЭС Франки и Биа. В ниж. течении — нац. парк Упемба.

ЛУ́ХЬЯ, луйя, абалуйя (самоназв.), народ в Кении, на юге Зап. пров. Числ. ок. 2,6 млн. (1983, оценка). Язык — лухья, относится к *банту языкам*. Осн. традиц. занятие Л. — ручное переложное земледелие (сорго, элевсина, симсим, бобовые, бататы, бананы), постепенно они перешли к интенсивному товарному земледелию (хлопчатник, арахис, сах. тростник, кофе). Традиц. ремёсла — кожев., кузнечное, плетение рыболовных сетей. Л. — католики,

5. Улица в г. Лусака. 6. Монумент независимости. Лусака. 7. Университет в г. Лусака. 8. Вызыватель дождя. Лухья. 9. Маска для церемониальных танцев «хорошего урожая». Лухья. Кения. Кожа, семена растений, зубы животных.

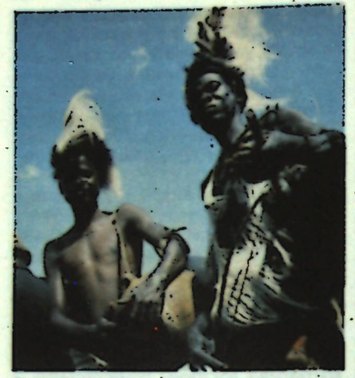

Музыканты лухья — участники праздника сбора урожая. Уганда.

часть придерживается христианско-афр. культов. Сохраняются пережитки традиц. культов, магия (вызывание дождя и др.). Л. создали богатую мифологию и фольклор.

ЛУ́ЦКИЙ Владимир Борисович (1906—1962), сов. историк-арабист. Канд. ист. наук (1935). Окончил Московский ин-т востоковедения (1930). Ст. науч. сотрудник Междунар. аграрного ин-та (1932—36), Ин-та истории (1932—48), Ин-та этнографии (1956—60), Ин-та Африки (с 1960) АН СССР. Автор работ по проблемам нац.-освободит. движения араб. народов, а также фундаментального труда по новой истории араб. стран. Редактор многих трудов по истории и экономике араб. стран, этнографии арабов. Создал школу сов. историков-арабистов в области новой и новейшей истории.

Соч.: Новая история арабских стран, 2 изд., М., 1966.

Лит.: В. Б. Лудский, «Вопросы истории», 1963, № 2; В. Б. Лудский, «Народы Азии и Африки», 1963, № 2.

ЛУЧА́ЗИ, валучази, луксага, балоджаш, макангала, народ в Анголе (в междуречье Кванго и Лунгвебунгу) и Замбии (в ср. течении р. Кабомпо). К Л. очень близки луимбе (валуимбе), мбунда (амбунда) и умбе. Их общее португ. назв. — нгангела (ванганга). Числ. в Анголе 0,2 млн., в Замбии 0,02 млн. чел. (1983, оценка). Говорят на одном из *банту языков*.

Традиц. занятия — подсечно-огневое ручное земледелие, скот-во, охота, рыб-во. Развита резьба по дереву (антропоморфная и зооморфная скульптура, маски), плетение циновок. Стены жилищ иногда расписываются геометрич. орнаментом. Л. имеют богатый муз. и танц. фольклор. Сохраняют традиц. верования.

ЛЭНГ (Laing) Александер Гордон (1793—1826), англ. путешественник. По происхождению шотландец. В 1822 впервые исследовал внутр. р-ны Сьерра-Леоне — бассейны рр. Коленте, Каба, Скарсис и Рокел. Часть собранных материалов опубликовал в кн. «Путешествия в страны Тиманни, Куранко и Сулима в Западной Африке» (1825). В 1825 Л. пересек Сахару с С. на Ю., перейдя из Триполи через оазисы Гадамес и Туат в Томбукту (на ср. Нигере).

Лит.: Верн Ж., История великих путешествий, [пер. с франц.], т. 3, Л., 1961; Куббель Л., Путь в Томбукту, М., 1971.

ЛЮДЕ́РИЦ (Lüderitz), город на Ю. Намибии, в пустыне Намиб. Адм. ц. одноимённого округа. 22 тыс. жит. (1981). Порт на побережье бухты Атлантич. ок. Аэропорт; шосс. и железная дороги на Китмансхуп и Де-Ар (ЮАР). Кр. центр по переработке продуктов моря (омаров, моллюсков, рыбы). Добыча алмазов.

ЛЮКИ́КО, совет сановников при кабаке *Буганды*. В доколон. период собирался в чрезвычайных случаях. С 1900 постоянный орган в составе 3 министров, 20 вождей округов и 66 назначаемых кабакой «нотаблей». В Л. заседали только лица христ. и мусульм. вероисповеданий. С 1945 были допущены избираемые советники. Л. выражал интересы крупных землевладельцев. По англо-буганд-скому соглашению 1955 Л. превратился в подобие парламента. После достижения Угандой независимости Л. — законодательный орган Буганды. В 1966 Л. стал исходным пунктом мятежа против центр. пр-ва Уганды и после его подавления был упразднён. *Ю. В. Луконин.*

ЛЮ́ФФА (Luffa), род растений сем. тыквенных. Травянистые лианы, поднимающиеся на деревья посредством разветвлённых усиков. Ок. 20 видов, в тропиках Африки, Азии и Юж. Америки. В Африке 4 вида, преим. в галерейных лесах, по берегам рек и в лесных саваннах, нек-рые виды введены в культуру и выращиваются местным нас. около жилищ и по краю пашен. В Экв. Африке от Сенегала до Уганды распространены Л. цилиндрическая (L. cylindrica), Л. гранистая (L. acutangula) и Л. египетская (L. egyptiaca var agrestis). Губчато-волокнистые плоды Л. после высыхания освобождают от мякоти, оставляя волокнистый каркас, из к-рого делают мочалки и разные плетёные изделия. Мякоть плодов съедобна. В семенах содержится жирное масло. В лесах и степях Центр. и Юж. Африки распространена Л. колючая (L. echinata) с горькими плодами. Мякоть её употребляют при желудочных заболеваниях и при змеиных укусах как противоядие.

M

МАА́ДИ, энеолитич. поселение древних земледельцев (2-я пол. 4-го тыс. до н. э.) под Каиром (Египет). Исследовано в 30-х гг. 20 в. (егип. археологом М. Амером и австр. археологом О. Менгином). Обнаружены следы землянок, лёгких ветровых заслонов, хижин с плетёными стенами, обмазанными глиной и из сырцового кирпича. Найдены остатки пшеницы, ячменя, кости домашних и диких животных, рыб и раковины; медные (выплавленные из синайских медных руд) топоры, резцы, рыболовные крючки, шилья; кремнёвые орудия, кам. булавы, ступки, сосуды, зернотёрки, пряслица, палетки, бусы, подвески и др., а также орудия из кости и разнообразная керамика.

Лит.: Чайлд Г., Древнейший Восток в свете новых раскопок, пер. с англ., М., 1956; Menghin O., Amer M., The excavations of the Egyptian University in the neolithic site at Maadi (First preliminary report), Cairo, 1932; их же, то же (Second preliminary report), Cairo, 1936.

МАА́Т, в др.-егип. религии и мифологии богиня истины (правды) и порядка, считалась женой бога мудрости *Тота*. Изображалась женщиной, сидящей на земле, с коленями, прижатыми к туловищу. Символ М. — страусовое перо, прикреплённое на голове (иероглиф «маат» — страусовое перо). М. считалась дочерью бога Ра и участвовала в сотворении мира. В загробном суде Осириса на одну чашу весов клали сердце покойного, на другую — статуэтку М. Равновесие означало, что покойный оправдан и достоин блаженства в царстве Осириса. Эмблемой судей в Др. Египте была статуэтка М., к-рую они носили на груди. Центром культа М. считался Фиванский некрополь.

МА́БА, вадаи, мабаа. (самоназв.), народ в Чаде (к В. от г. Абеше на границе с Суданом). К М. близки соседние народы масалит (самоназв. масараа, масала), мими (самоназв. анданг), каранга, фала, рунга. Общая числ. (1980, оценка) в Чаде 0,3 млн., в Судане (где живёт часть масалит) 40 тыс. чел.



Маат и Тот в образе ибиса. 7—6 вв. до н. э. Музей Кестнера Ганновер.

Язык (бура мабанг) группы маба *нилосахарских языков*. Осн. совр. занятия — земледелие и скот-во. Развиты ремёсла: кожевенное (орнаментиров. сумки, сёдла, обувь), гончарное (расписные сосуды), обработка металла (фигурки животных, всадников, ювелирные изделия), геометрич. роспись стен жилищ. Религия — ислам.

МА́БА (Maba) Амади Ба Дьяху (1809—1867), один из руководителей борьбы против франц. колонизаторов на терр. Сенегала. В 1860-х гг. возглавлял борьбу тукулёров с языч. правителями, к-рых считал неспособными противостоять французам. Вёл войны с гос-вами *Баол, Джолоф, Кайор;* оказывал помощь изгнанному из Кайора *Лат Диору*. Во время битвы с войском правителя гос-ва *Син* (1867) армия М. была разбита, сам М. погиб в бою.

Лит.: Brigaud F., Histoire traditionnelle du Sénégal, Saint-Louis du Sénégal, 1962, p. 167—68 (Etudes sénégalaises, № 9, Connaissance du Sénégal, fasc. 9).

Е. Н. Кальщиков.

МАБИ́ДА (Mabida) Мозес Мбеки Мнкане (1923—1986), деятель юж.-афр. и междунар. коммунистич., рабочего и нац.-освободит. движения. Род. в местечке Торнвилл (пров. Натал) в африк. крест. семье. Трудовую деятельность начал в ранней юности. С 1941 участник профсоюзного движения. В 1942 вступил в ЮАКП и АНК. С 1952 на профсоюзной работе. Вскоре после учредит. съезда Юж.-Афр. конгресса профсоюзов (САКТУ, 1955) избран его вице-президентом. В 1960—63 представитель САКТУ в ВФП. Один из организаторов крупнейших политич. кампаний и выступлений, проводившихся ЮАКП и АНК. Неоднократно подвергался репрессиям и преследованиям. С 1958 чл. Нац. исполкома АНК, в 1969—80 секретарь Революц. совета АНК. С 1970 чл. ЦК, с 1974 чл. Политбюро ЦК ЮАКП. С 1979 ген. секр. ЮАКП.

МАВРЕТА́НИЯ, Мавритания (лат. Mauretania), в древности сев.-зап. область Африки (З. терр. Алжира и В. терр. Марокко), населённая племенами берберов. В кон. 2-го тыс. до н. э. эта терр. была колонизована финикийцами, поэтому почти все города М. пунич. происхождения. В 3 в. до н. э. б. ч. терр. М. находилась под властью *Карфагена*. После его падения в войне с Римом (146 до н. э.) М. попадает под рим. влияние. Во 2—1 вв. до н. э. населявшие терр. М. племена находились на стадии разложения родового строя и формирования рабовладельч. гос-ва. К 40 н. э. М. была завоёвана Римом и разделена при имп. Клавдии (ок. 44/45) на 2 провинции: Тингитанскую М. на З. и Цезарейскую М. на В. В 5 в. побережье было завоёвано вандалами, в 533 Византией, в кон. 7 в. арабами.

МАВРИ́КИЙ (Mauritius), остров в зап. части Инд. ок., в группе *Маскаренских островов*. Пл. 1865 км². Осн. часть гос-ва *Маврикий*.

МАВРИ́КИЙ (Mauritius).

Общие сведения

М. — гос-во, расположенное на о-вах Маврикий, Родригес, Агалега, архипелаге Каргадос-Карахос и др. в зап. части Инд. ок. Входит в Содружество (брит.). Общая пл. 2045 км² (в т. ч. о. Маврикий 1865 км²). Нас. св. 1 млн. чел. (1985, оценка). Столица — Порт-Луи. В адм. отношении терр. М. разделена на 9 округов.

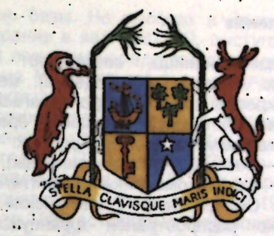



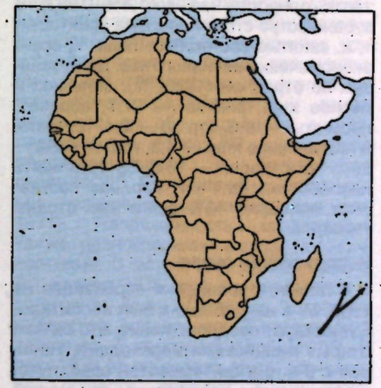

Государственный строй

Конституция 1968 (с поправками 1969) декларирует свободу слова, собраний, ассоциаций, совести, неприкосновенность жилища, право собственности. Конституция закрепляет многопартийную систему.

Согласно конституции, глава гос-ва — королева Великобритании, представленная назначаемым и смещаемым ею ген.-губернатором. Ген.-губернатор участвует в формировании государственных органов, принимает присягу высших должностных лиц, имеет право роспуска парламента и т. д. (все эти полномочия он должен выполнять по рекомендации премьер-министра).

Пр-во (кабинет) возглавляется премьер-министром (лидером победившей на парламентских выборах политич. партии), к-рый формирует кабинет из числа членов парламента (не более 20 министров).

Законодат. орган — однопалатный парламент. (Законодат. собрание) состоит из 70 членов: 62 избираются прямым голосованием (от о. Родригес 2 представителя), 8 назначаются избират. комиссией из числа получивших наиб. число голосов кандидатов от политич. партий, потерпевших поражение на выборах. Активное и пассивное избират. право предоставлено лицам, достигшим 18 лет, но кандидатами в парламент могут быть выдвинуты лица, живущие на М. не менее 2 лет и умеющие читать и писать по-английски. Срок полномочий Законодат. собрания — 5 лет. Местные органы самоуправления — окружные и муниципальные советы.

В судебную систему входят: Верховный суд — высшая судебная инстанция, осуществляющая также конституц. надзор, апелляц. уголовный суд, апелляц. гражд. суд, окружные суды, пром. суды. Сохраняется право апелляции в судебный комитет тайного совета Великобритании. *Ю. А. Юдин.*

Природа

О-ва вулканич. происхождения, сложены базальтами, доломитами и туфами. Поверхность возвышенная. Плато Кьюрпайп в центр. части поднимается до выс. 400—600 м; в юго-зап. части о. Маврикий выделяется наиб. приподнятое плато Саванна (высшая точка — 826 м, г. Питон-де-ла-Птит-Ривьер-Нуар). На С. и В. внутр. плато переходят в неширокую (до 20 км) полосу прибрежных равнин. Берега окаймлены коралловыми рифами, затрудняющими подходы к о-ву.

Климат тропич. морской. Ср. темп-ры самого тёплого месяца (февр.) 30°С, самого холодного (авг.) 14°С во внутр. р-нах, на побережье соответственно 23° и 19°С. Годовое кол-во осадков от 1500—2500 мм на прибрежных равнинах до 3500—5000 мм на плато; осадки выпадают гл. обр. летом. В дек. — марте почти ежегодно обрушиваются ураганные ветры (циклоны), часто вызывающие ливневые дожди и катастрофич. наводнения. Реки маловодны, изобилуют порогами и водопадами. В период дождей превращаются в стреми-

Горный ландшафт.

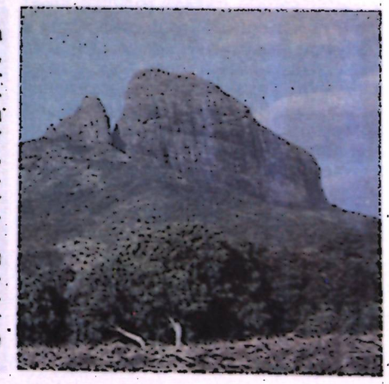

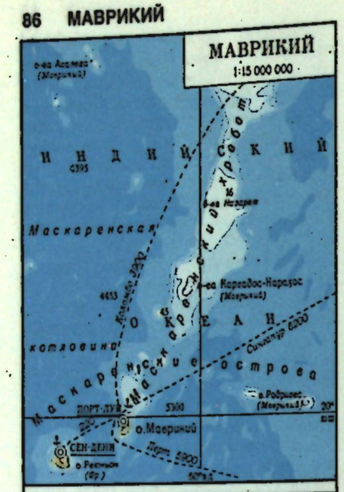
МАВРИКИЙ
1:15 000 000
Индийский океан
Маскаренская котловина
Маскаренские острова
о. Маврикий
о. Реюньон
ПОРТ-ЛУИ
СЕН-ДЕНИ
1:1 500 000
Гран-Ривьер
Флак
Гран-Порт
Трионе
ПОРТ-ЛУИ
Моко
Катр-Борн
Маврикий
Сен-Пьер
Вакоа
Тамарен
Сюрлак
Бенаре
Бель-Омбр
Пайлакас
Гран-Сабль
Мазбур
Сен-Жозеф
Сен-Луи
Гран-Бе
Гоморе-Кудэ
Ривьер-дю-Ремпар
Ривьер-Сале
Ривьер-Нуар
Ривьер-Сен-Этьен
Ривьер-Сен-Дени
Ривьер-Сен-Жозеф
Ривьер-Сен-Луи
Ривьер-Сен-Пьер
Ривьер-Сен-Франсуа
Ривьер-Сен-Мишель
Ривьер-Сен-Поль
Ривьер-Сен-Реми
Ривьер-Сен-Тома
Ривьер-Сен-Фелис
Ривьер-Сен-Шарль
Ривьер-Сен-Эмиль
Ривьер-Сен-Этьен
Ривьер-Сен-Юбер
Ривьер-Сен-Ив
Ривьер-Сен-Жан
Ривьер-Сен-Жак
Ривьер-Сен-Жерар
Ривьер-Сен-Жермен
Ривьер-Сен-Жиль
Ривьер-Сен-Жозеф
Ривьер-Сен-Жюльен
Ривьер-Сен-Жюстен
Ривьер-Сен-Жюстин
Ривьер-Сен-Жюстин-де-Вилле
Ривьер-Сен-Жюстин-де-Вилле-Сен-Жозеф
Ривьер-Сен-Жюстин-де-Вилле-Сен-Жозеф-Сен-Жозеф
Ривьер-Сен-Жюстин-де-Вилле-Сен-Жозеф-Сен-Жозеф-Сен-Жозеф
Ривьер-Сен-Жюстин-де-Вилле-Сен-Жозеф-Сен-Жозеф-Сен-Жозеф-Сен-Жозеф
Ривьер-Сен-Жюстин-де-Вилле-Сен-Жозеф-Сен-Жозеф-Сен-Жозеф-Сен-Жозеф-Сен-Жозеф
Ривьер-Сен-Жюстин-де-Вилле-Сен-Жозеф-Сен-Жозеф-Сен-Жозеф-Сен-Жозеф-Сен-Жозеф-Сен-Жозеф
Ривьер-Сен-Жюстин-де-Вилле-Сен-Жозеф-Сен-Жозеф-Сен-Жозеф-Сен-Жозеф-Сен-Жозеф-Сен-Жозеф-Сен-Жозеф
Ривьер-Сен-Жюстин-де-Вилле-Сен-Жозеф-Сен-Жозеф-Сен-Жозеф-Сен-Жозеф-Сен-Жозеф-Сен-Жозеф-Сен-Жозеф-Сен-Жозеф
Ривьер-Сен-Жюстин-де-Вилле-Сен-Жозеф-Сен-Жозеф-Сен-Жозеф-Сен-Жозеф-Сен-Жозеф-Сен-Жозеф-Сен-Жозеф-Сен-Жозеф-Сен-Жозеф
Ривьер-Сен-Жюстин-де-Вилле-Сен-Жозеф-Сен-Жозеф-Сен-Жозеф-Сен-Жозеф-Сен-Жозеф-Сен-Жозеф-Сен-Жозеф-Сен-Жозеф-Сен-Жозеф-Сен-Жозеф
Ривьер-Сен-Жюстин-де-Вилле-Сен-Жозеф-Сен-Жозеф-Сен-Жозеф-Сен-Жозеф-Сен-Жозеф-Сен-Жозеф-Сен-Жозеф-Сен-Жозеф-Сен-Жозеф-Сен-Жозеф-Сен-Жозеф
Ривьер-Сен-Жюстин-де-Вилле-Сен-Жозеф-Сен-Жозеф-Сен-Жозеф-Сен-Жозеф-Сен-Жозеф-Сен-Жозеф-Сен-Жозеф-Сен-Жозеф-Сен-Жозеф-Сен-Жозеф-Сен-Жозеф-Сен-Жозеф
Ривьер-Сен-Жюстин-де-Вилле-Сен-Жозеф-Сен-Жозеф-Сен-Жозеф-Сен-Жозеф-Сен-Жозеф-Сен-Жозеф-Сен-Жозеф-Сен-Жозеф-Сен-Жозеф-Сен-Жозеф-Сен-Жозеф-Сен-Жозеф-Сен-Жозеф
Ривьер-Сен-Жюстин-де-Вилле-Сен-Жозеф-Сен-Жозеф-Сен-Жозеф-Сен-Жозеф-Сен-Жозеф-Сен-Жозеф-Сен-Жозеф-Сен-Жозеф-Сен-Жозеф-Сен-Жозеф-Сен-Жозеф-Сен-Жозеф-Сен-Жозеф-Сен-Жозеф
Ривьер-Сен-Жюстин-де-Вилле-Сен-Жозеф

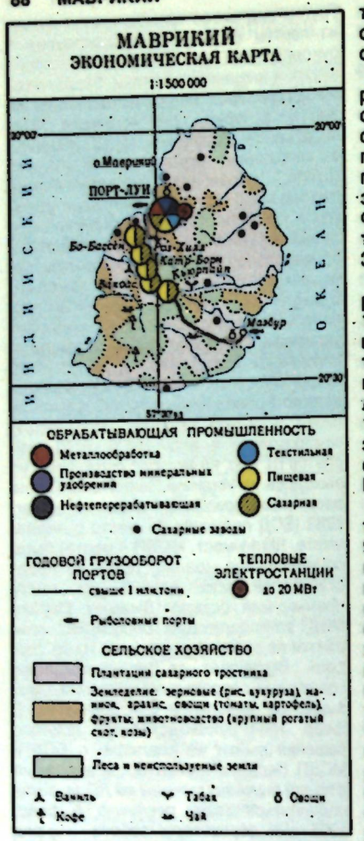

единяет 33 отраслевых профсоюза, 20 тыс. чел., входит в МКСП.

З. И. Токарева.

Печать, радиовещание, телевидение

На М. издавалось 8 ежедн. газет (1985). Важнейшие газеты, изд. в Порт-Луи на англ. и франц. языках: «Морисьен» («Le Mauricien»), с 1908, тираж 22 тыс. экз.; «Экспресс» («L'Express»), с 1963, тираж 20 тыс. экз.; «Нуво милитан» («Le Nouveau Militant»), с 1969, тираж 6 тыс. экз., «Соушелист» («Socialist»), с 1983, орган БСД.

Маврикийская радиовещательная корпорация, осн. в 1964. Радиопередачи на франц., англ., хинди и кит. языках. Телевидение с 1965.

Экономико-географический очерк

Общая характеристика хозяйства. М. — агр.-пром. страна; основа экономики — произ-во сах. тростника. В 60-е гг. важной отраслью х-ва М. стали обрабат. пром-сть и иностр. туризм.

В 70-е — нач. 80-х гг. усилились позиции гос-ва в сах. пром-сти (в 1984 создано гос. «Сахарное управление»), в сфере коммунальных услуг и связи, на транспорте. Поощряется деятельность частных компаний. Большую роль в экономике играет иностр. капитал, к-рый привлекается в основном в сферу туризма и обрабат. пром-сть. Гос-во содействует развитию кооп. движения, особенно в с. х-ве и рыб-ве.

Гос. программа социально-экономич. развития М. (1984—87) направлена гл. обр. на решение проблемы занятости в стране и повышение уровня самообеспечения и повышение уровня самообеспечения М. продовольствием. Гос. программа в значит. мере финансируется за счёт иностр. капиталовложений из Франции, США, Великобритании и др., а также МВФ и МБРР. Внеш. долг страны 367 млн. долл. (1984).

ВВП в 1984 14,2 млрд. маврикийских рупий. Отраслевая структура ВВП на 1984 (%): финансы, страховые операции, деловые услуги — 19,4; пром-сть, в т. ч. произ-во сахара, — 17,3; сельское и лесное х-во, рыб-во — 14,1; торговля — 14; гос. услуги — 13,7; транспорт — 12,1, стр-во — 6,5; произ-во электроэнергии и водоснабжение — 2,7; др. сферы — 0,2. Ср.-год. темпы прироста ВВП в 1960—80 — 2,1%.

Сельское хозяйство. Гл. с.-х. культура — сах. тростник, занимающий ок. 98 тыс. га, т. е. 94% всех обрабатываемых земель. 55% площади, отведённой под сах. тростник, приходится на долю кр. плантац. х-в. Ок. 30 тыс. крест. семей не имеют своей земли и вынуждены работать на условиях аренды или найма. Второй по значению экспортной культурой является чай (сбор 5 тыс. т в 1984). Кроме того, возделывают табак (сбор 625 т в 1983). В небольшом кол-ве выращивают прод. культуры: рис, кукурузу, овощи (гл. обр. помидоры, картофель) и фрукты. Жив-во обеспечивает лишь 12% потребностей нас. в мясе и молоке. В 1964—83 поголовье кр. рог. скота (тыс.) сократилось с 46 до 13. Создаются животноводч. кооперативы. К нач. 80-х гг. М. достиг самообеспечения по свинине, птице и яйцу. Улов рыбы 3 тыс. т в 1983.

Промышленность. Ведущая отрасль — сах. пром-сть, к-рая даёт ок. 60% товарной пром. продукции страны. Совр. обрабат. пром-сть представлена в основном з-дами по переработке сах. тростника. В сах. пром-сти занято 24,4% рабочей силы. В 1985 произ-во сахара составило 646 тыс. т. На долю сахара и продуктов, получаемых на его основе (гл. обр. рома) приходится от 40% до 60% стоимости экспорта М. Создана «экспортно-пром. зона» (ЭПЗ) близ столицы, где функционирует ок. 280 пр-тий обрабат. пром-сти (св. 50 тыс. занятых). Пр-тия текст. и швейной отраслей обрабат. пром-сти специализируются на произ-ве готовой одежды и текст. волокон (68% продукции идёт на экспорт). Ведётся обработка искусств. рубинов для часовых з-дов Швейцарии, произ-во деталей для транзисторов, очковых оправ, гранение ювелирных камней. Имеются ф-ки по переработке чайного и таб. листа, овощей и фруктов, агавы, отходов сах. произ-ва, кож. Нефтепереработ. з-д (на импортном сырье), з-д по произ-ву удобрений (мощностью 100 тыс. т в год), полностью удовлетворяющий потребности М. в удобрениях.

Энергосистема страны представлена 7 ТЭС и ГЭС на о. Маврикий и ТЭС на о. Родригес. Их установленная мощность св. 243 тыс. кВт (1981); выработка электроэнергии 370 млн. кВт·ч (1983). На ТЭС, работающих на импортном топливе, производится 75% электроэнергии. С целью сокращения расходов

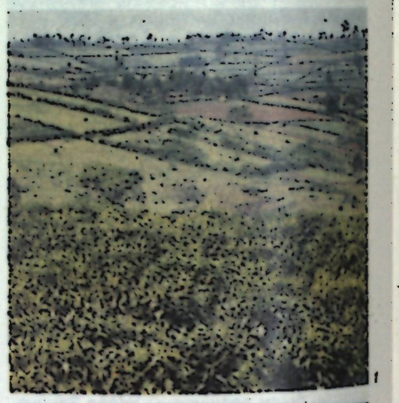



1. Чайные плантации. 2. Город Порт-Луи.

на ввоз топлива начинают использовать биомассу отходов сах. пром-сти. Введена в эксплуатацию ГЭС на р. Ривьер-Шампань.

Транспорт. Общая протяжённость автодорог ок. 2 тыс. км, из них св. 90% с твёрдым покрытием (1984). Автопарк (1983) св. 43 тыс. машин. Имеется скоростная автомагистраль Порт-Луи — Вакоас — Плезанс. Единственный кр. мор. порт — Порт-Луи (грузооборот ок. 1,5 млн. т в 1982). Междунар. аэропорт в г. Плезанс, к-рый обслуживает нац. авиакомпания «Эр-Моришез», принимает самолёты мн. междунар. авиакомпаний.

Внешнеэкономические связи. Внешнеторг. оборот (млн. маврикийских рупий): в 1972 — 1210, в 1980 — 7681, в 1982 — 9407, в 1985 — 15020. Сальдо торг. баланса постоянно отрицат. Товарная структура экспорта (1985, %): продукция ЭПЗ (готовая одежда, текст. волокна, ювелирные камни и изделия, часы, оптич. приборы и др.) — 46,3; сахар — 40,0; чай — 3,5; пр. товары — 10,2; импорта: сырьё для текст. и швейной пром-сти — 18,7; нефть и нефтепродукты — 15,7; продовольствие — 14,4; машины и оборудование — 11,4; хим. товары — 7,0; пром. потребительские и пр. товары — 32,8. Ок. 32% импорта направляется в ЭПЗ. Геогр. направление экспорта (1984, %): Великобритания — 50,5, Франция — 17,3, США — 12,4, ФРГ — 5,2, др. страны — 14,6; импорта: Франция — 11,6, Бахрейн — 9,6, ЮАР — 8,0, Англия — 8,0, Япония — 6,2, КНР — 5,9, Австралия, США и др. — 50,7. В 1985 М. посетило 147 тыс. иностр. туристов (в 1980 — 115 тыс.).

Денежная единица — маврикийская рупия.

А. А. Рогожин.

Здравоохранение

В 1980 рождаемость составила 26,1, смертность — 8,1 на 1 тыс. жит.; детская смертность — 32,3 на 1000 живорождённых. Ср. продолжительность жизни (1979) — 63 года. В структуре заболеваемости преобладают сердечно-сосудистые заболевания, болезни органов дыхания, инфекц. болезни, злокачеств. новообразования. Структура здравоохранения смешанная. В 1977 было 38 больниц, в т. ч. 14 гос. и 24 частные (преим. сельские), на 3331 койку (в 1975 — 34 больницы на 3230 коек, т. е. 34,5 койки на 10 тыс. жит.; в 1960 — 3113 коек, т. е. 50 коек на 10 тыс. жит.); работали 376 врачей, т. е. 1 врач на 2415 жит. (в 1973 — 203 врача), а также (1976) 37 зубных врачей, 55 фармацевтов, 155 акушерок, 1190 медсестёр. Врачей готовят за рубежом.

Народное образование и научные учреждения

Первые школы были открыты миссионерами в кон. 18 в. В 1800 была открыта первая гос. ср. школа (лицей), в 1929 — ср. школа для мальчиков в Порт-Луи, в 1951 — первая ср. школа для девочек. С сер. 50-х гг. 20 в. образование стало развиваться более интенсивно. К моменту провозглашения независимости в М. был сравнительно с др. афр. странами довольно высокий уровень развития образования, ок. 90% детей соответств. возраста были охвачены нач. школой, во всех школах обучалось 164,7 тыс. уч-ся, 61,6% нас. было грамотно.

В нач. 70-х гг. обучение в нач. школе, а с 1978 и в средней стало обязат. и бесплатным. В 1985 более 85% нас. было грамотно. Вопросами образования ведает Мин-во по делам образования и культуры. В 1982 общие расходы на образование составляли 11,1% гос. бюджета. Совр. система образования сложилась под влиянием английской. В нач. 6-летнюю школу принимаются дети с 4—5 лет. Уч-ся, к-рые после окончания 6-го класса не продолжают учиться в ср. школе, учатся ещё один дополнительный год, а затем могут поступать в низшие профучилища. В 1982/83 уч. г. в стране было 262 нач. школы, в к-рых работало ок. 6,4 тыс. учителей и училось ок. 131,6 тыс. уч-ся (абсолютное большинство соответств. возраста). Ср. полная школа 7-летняя: 3-летняя неполная ср. + 4-летняя. Обучение в нач. и ср. школе осуществляется на англ. яз., изучают также французский, хинди и креольск. языки. В неполной ср. школе все уч-ся занимаются по одной программе, в полной — имеются отделения гуманитарное и естеств.-математическое. В 1982/83 уч. г. в ср. общеобразовательных школах было 76,3 тыс. уч-ся.

Проф. подготовка даётся на базе нач. 7-летней школы от 1 до 3 лет. В 1977/78 уч. г. в стране было 9 профучилищ, в к-рых училось 1140 уч-ся. На базе неполной 5-летней школы работают 2 технич. колледжа, в к-рых в 1980/81 уч. г. училось 295 чел. Учителя для нач. школ готовятся в пед. колледже в г. Бо-Бассен в течение 2 лет на базе полной ср. школы (426 студентов в 1980/81 уч. г.), для ср. школы — в пед. ин-те (осн. в 1972) и в ун-те.

В систему высшего образования входят: Ун-т М. (осн. в 1965, состоит из школ: административной, с.-х. и пром. технологии; в 1981/82 уч. г. в ун-те работало св. 70 преподавателей и обучалось ок. 400 студентов); Ин-т им. М. Ганди в Моке (осн. в 1973, 325 студентов); Региональный центр подготовки специалистов в области сах. пром-сти (осн. в 1980). В 1974/75 уч. г. ок. 1,7 тыс. маврикийских студентов учились в зарубежных вузах.

Б-ка Ун-та М. (69 тыс. тт. в 1982), гор. б-ка (осн. в 1851; 80 тыс. тт. в 1982), б-ка Ин-та М. (1902; 51 тыс. тт.), б-ка Исследоват. ин-та сах. пром-сти (19 тыс. тт.) — в Редюи; б-ка Брит. совета (1949; 14 тыс. тт.); Б-ка Карнеги в Кюрпипе (1920; 55 тыс. тт.); Архив Маврикия в г. Бо-Бассен (1815).

Музей Порт-Луи (осн. в 1880), Историч. музей в Маэбуре (1950), Гербарий Маврикия в Порт-Луи (1960).

В Порт-Луи: Ин-т М. (осн. в 1980); в Редюи: Исследоват. ин-т сах. пром-сти (1953).

В. З. Клепиков.





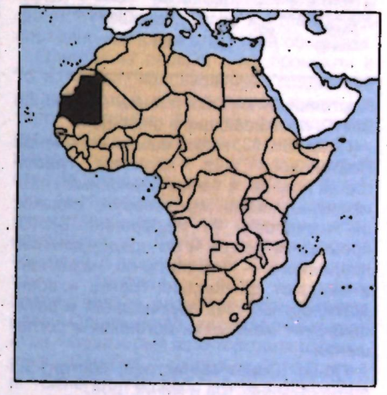

МАВРИТА́НИЯ (Mauritanie), Исламская Республика Мавритания (араб. Аль-Джумхурия аль-Исламия аль-Муритания, République Islamique de Mauritanie).

Общие сведения

М. — гос-во на С.-З. Африки. Омывается на З. водами Атлантич. ок. Граничит на С. с Алжиром и Зап. Сахарой, на В. и Ю. с Мали и Сенегалом. Пл. 1030,7 тыс. км². Нас. 1,73 млн. чел. (1982, оценка). Столица — г. Нуакшот. В адм. отношении терр. М. разделена на 12 областей и 1 авт. столичный округ (см. табл.).

Государственный строй

В М. с 1978 установлен воен. режим, конституция 1961 отменена, политич. партии и политич. деятельность запрещены. Высш. орган гос-ва — Воен. к-т нац. спасения (ВКНС), состоящий из офицеров армии, ряда министров, нац. жандармерии и нац. гвардии. Структура и организация гос. власти закреплены Конституц. хартией ВКНС от 25 апр. 1981. ВКНС осуществляет законодат. власть посредством принятия ордонансов, в т. ч. конституционных, определяет общую политику, направляет деятельность пр-ва; в период между сессиями его функции выполняет

Административное деление

Адм. единицы	Площадь, тыс. км²	Население, тыс. чел. (оценка, 1976)	Адм. центр
Нуакшот (Nouakchott) (авт. округ)	1	135	Нуакшот (Nouakchott)
Адрар (Adrar)	215	55	Атар (Atar)
Асаба (Assaba)	37	130	Киффа (Kiffa)
Бракна (Brakna)	33	151	Алег (Aleg)
Гидимака (Guidimakha)	10	87	Селибаби (Selibaby)
Горгол (Gorgol)	14	151	Каэди (Kaédi)
Дахлет-Нуадибу (Dakhlet Nouadhibou)	22	24	Нуадибу (Nouadhibou)
Иншири (Inchiri)	47	18	Акжужт (Akjoujt)
Тагант (Tagant)	95	77	Тиджикжа (Tidjikja)
Тирис-Земмур (Tiris Zemmour)	253	22	Фдерик (F'Derik)
Траза (Trarza)	68	217	Росо (Rosso)
Ход-эль-Гарби (Hodh el Gharbi)	53	134	Аюн-эль-Атрус (Aioun el Atrous)
Ход-эш-Шарки (Hodh ech Charqi)	183	206	Нема (Nema)

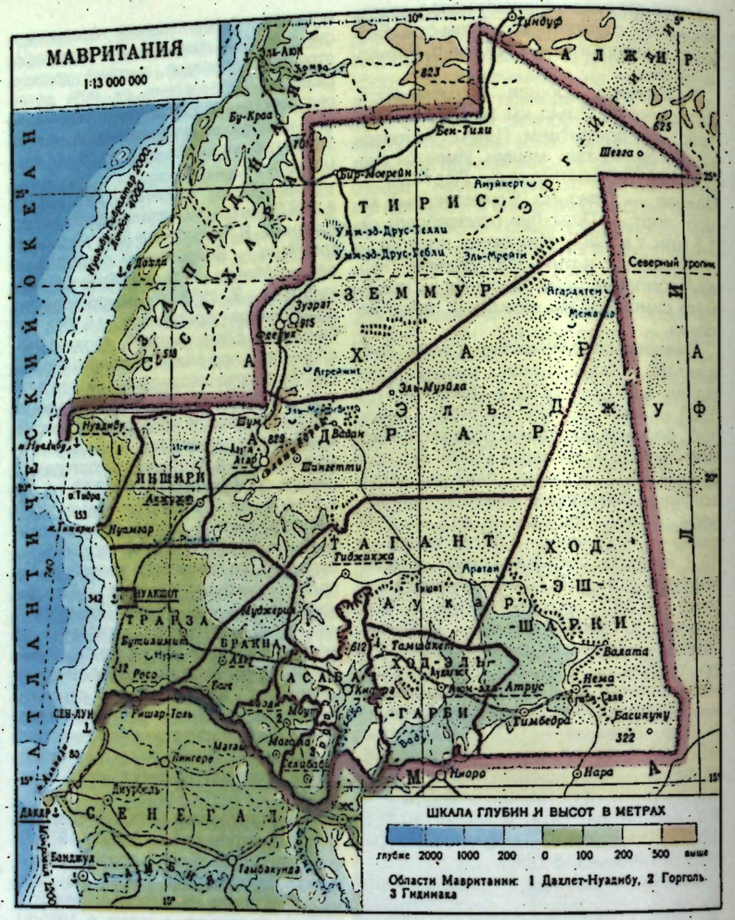

Постоянный к-т, состоящий из членов ВКНС, проживающих в столице М.

Пред. ВКНС, назначаемый из членов Постоянного к-та, является главой гос-ва и пр-ва, а также верховным главнокомандующим нац. вооруж. силами; он назначает (с одобрения ВКНС) премьер-министра и по представлению последнего — членов пр-ва, назначает и смещает др. высших гражд. и воен. должностных лиц, подписывает и ратифицирует междунар. договоры и соглашения.

Пр-во (Совет министров) состоит из премьер-министра и министров.

Во главе адм.-терр. единиц стоят чиновники, назначенные пред. ВКНС: в области — губернатор, в департаменте — префект, в округе — начальник. В областях и департаментах имеются выборные советы, обладающие совещат. функциями.

В М. действуют 2 системы судебных органов. Суды, рассматривающие уголовные и гражд. дела на основе норм общего права, высш. судебной инстанцией для к-рых является Верховный суд. Наряду с этим существует спец. уголовный суд, рассматривающий на основе норм мусульм. права дела о преступлениях против лиц и их имущества. В его состав входят судьи мусульм. права, а также заседатели из числа улемов. Гражд. дела на основе норм мусульм. права ведут судьи — кади. В 1978 создан спец. суд, рассматривающий дела о преступлениях против внутр. и внеш. безопасности гос-ва.

Ю. А. Юдин.

Природа

Б. ч. терр. М. занята песчаными и каменистыми пустынями Сахары. В рельефе преобладают плоские или холмистые пустынные равнины (абс. выс. 300—500 м), на С.-В. — плато Адрар (829 м) с крупнохолмистым рельефом, на Ю. — песчаниковые плато, обрывающиеся уступами. Наиб. выс. на сев.-зап. границе М. 915 м. Широко распространены поверхностные скопления песков, образующие на З. страны гряды дюн сев.-вост. простирания, на С. и С.-В. — кр. эрги (в т. ч. и части эргов Эрг-Игиди и Эль-Джуф), в центре — маломощный песчаный покров. Побережье М. низменное и выровненное, с множеством песчаных отмелей, баров, о-вов и лагун; на С. — мысы Тимирис, Арген, Ново-Бланко и бухта Нуадибу.

Терр. М. расположена в зап. секторе эбурнейского Зап.-Афр. кратона, в пределах к-рого выделяются 4 области: на С. — юж. борт синеклизы Тиндуф и докембрийский *Регибатский массив* (Эль-Эглаб), в центре и на Ю. страны — *Тауденни синеклиза*, в осевой части — шарьяжно-складчатая мегазона Мавританид (Гадель), на крайнем З. — Мавритано-Сенегальский приатлантич. перикратонный прогиб. На С. Регибатский массив обрамлён отложениями палеозоя синеклизы Тиндуф, на Ю. — отложениями венда-палеозоя синеклизы Тауденни, а на Ю.-З. и З. граничит по надвигу и торцовому сочленению с позднедокембрийскими-палеозойскими метавулканогенно-осадочными породами Мавританид и перекрыт мезозойско-кайнозойскими отложениями Мавритано-Сенегальского перикратонного прогиба. С кристаллич. архейскими породами массива связаны кр. м-ния железистых кварцитов, с ультрамафитами — проявления хромитов, никеля и асбеста, с гранитными пегматитами — проявления лития, бериллия, тантала, ниобия и урана. С гранитоидами и вулканитами протерозоя ассоциированы малосульфидные золотокварцевые, меднорудные и полиметаллич. жильные м-ния, рудопроявления марганца, молибдена и олова. В Мавританидах среди пород позднего протерозоя и рифея известны м-ния железистых и марганцовистых кварцитов, золотосодержащих медноколчеданных и вольфрамовых м-ний, в нефелиновых сиенитах — м-ния редких земель, тория и флюорита, а в ультрамафитах — проявления хромитов. С вендскими отложениями платформенного чехла синеклизы Тауденни связаны проявления медистых песчаников, свинца, цинка, барита и фосфоритов, с палеозойскими — литифицированных чёрных песков с тантало-ниобатами и радиоактивными минералами. В Мавритано-Сенегальском прогибе в эоценовых отложениях выявлены м-ния фосфоритов, в четвертичных — урана, поваренной соли, гипса и самородной серы. На побережье среди четвертичных пляжных и дюнных отложений разведаны чёрные пески с титаномагнетитом, ильменитом и цирконом.

Недра М. богаты жел. и медными рудами. Общие запасы (1984) жел. руд 2,1 млрд. т (в т. ч. доказанные 1 млрд.), содержащие железа 35—62%, м-ния расположены на З. страны (Кедиа-д'Иджиль, Гельб-эль-Рхейн, Гельб-умм-Арваген). Общие запасы меди 2250 тыс. т (в т. ч. доказанные 428 тыс. т), содержание меди в рудах 1,5—2,7%, золота — 1,2—2,3 г/т. В М. имеются также м-ния гипса, самородной серы, фосфоритов, кам. соли и нерудных стройматериалов.

В. Н. Выдрин.

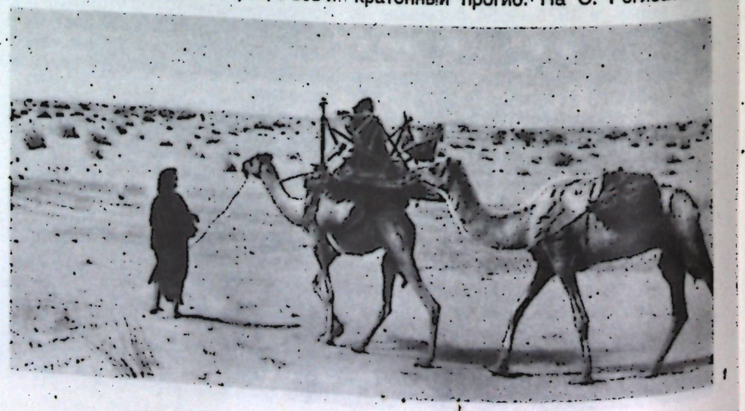

1. Ландшафт Таганта. 2. Фольклорный ансамбль туарегов.

Климат М. тропич., пустынный. Влияние океана распространяется лишь на узкую прибрежную полосу, где повышается влажность воздуха. Ср.-мес. темп-ры янв. 16—20°С, июля 30—32°С, макс. темп-ры выше 45°С. Осадков в год на б. ч. страны 50—100 мм, на С.-В. менее 50 мм, на Ю. 200—400 мм. Характерны иссушающие ветры (харматтан).

Постоянных водотоков нет, кроме транзитной р. Сенегал на юж. границе страны. Водоснабжение осуществляется за счёт подземных вод.

Почвы пустынные, слаборазвитые скелетные, на Ю. — красновато-бурые и красно-бурые. Растительный покров крайне разрежён, преобладает эфемерная травянистая растительность, появляющаяся после эпизодич. дождей, на Ю. — полупустыни с ксерофильными кустарниками и акациями. В животном мире наиб. типичны многочисл. пресмыкающиеся и грызуны, из хищных — шакал, фенек, в отд. р-нах сохранились кр. копытные и страусы. Прибрежные воды богаты промысловыми рыбами (сардина, тунец, мерланг и др.).

Население

Ок. 80% нас. составляют мавританские арабы (мавры), живущие в сев. и центр. р-нах страны; $^2/_5$ из них ведут кочевой образ жизни. В юго-зап. р-нах сохранилась небольшая группа берберов-зенага (20 тыс. чел.); юж. р-ны заселяют негроидные народы, говорящие на языках нигеро-конголезской группы (подгруппы зап. атлантическая и мандe): тукулер (95), фульбе (20), волоф (120), сонинке (50), бамбара. Офиц. языки — арабский и французский. Офиц. религия — ислам суннитского толка.

В 1960 нас. М. составляло 0,7 млн. чел., в 1970 — 1,2 млн. Ср.-год. темпы общего прироста нас. в 1970—80 2,9%, в 80-е гг. — 2,4%. Экономически активного нас. 850 тыс. чел. (1982, оценка), из них занято (%): в с. х-ве 69, пром-сти 5, сфере услуг и госаппарате 23, прочих отраслях 3. Оседлые жители составляют 75%, кочевники — 25% всего нас. (1980, оценка). Ср. плотность нас. 1,6 чел. на 1 км² (1983). Св. 80% нас. размещено в юж. сахельской части страны, в т. ч. 20% в узкой полосе долины р. Сенегал. Гор. нас. ок. 35% (сер. 1980-х гг.). Наиб. значит. города: Нуакшот, Нуадибу, Зуэрат, Каэди.

Исторический очерк

Археол. раскопки свидетельствуют, что терр. М. была заселена за неск. тыс. лет до н. э. Найденные здесь кам. орудия и наскальная роспись относятся к эпохе раннего палеолита. Предполагается, что большинство народов негроидной расы, проживавших здесь в древние времена, занимались земледелием и охотой. В 1-м тыс. до н. э. началось постепенное заселение М. берберами-скотоводами, оттеснявшими земледельцев к Ю. В 4—11 вв. часть терр. М. входила в раннегос. образование *Гана*, в 11—12 вв. — в гос-во *Альморавидов*, в 13—14 вв. юж. часть терр. М. — в состав ср.-век. гос-ва *Мали*. В 14—15 вв. в М. вторглись араб. племена, ускорившие начавшийся в 11 в. процесс исламизации и арабизации. Арабы заняли господств. положение в стране, установив власть над берберами на С. (кочевые скотоводы) и негроидными племенами (тукулер, сонинке и др.) на Ю., в басс. р. Сенегал (оседлые земледельцы). Берберы, сонинке, тукулер и волоф восприняли от арабов семейный уклад, язык, письменность. Гл. центром М. стал оазис Шингетти, а страна стала называться Шингет или Тарб-эль-Бидан («земля белых»).

В 15—16 вв. народы М. переживали процесс разложения родо-племенных отношений и складывания раннеклассовых гос. образований. В кон. 17 — нач. 18 вв. возникли в юж. и центр. М. эмираты Тразра, *Бракна*, Тагант, *Адрар*, в к-рых уже развивались элементы феод. отношений. Тогда же сложилась сословно-кастовая структура общества.

Одними из первых в М. проникли в 15 в. португ. колонизаторы, создавшие на побережье свои опорные пункты и торг. фактории. За ними последовали голландцы, англичане, французы, между к-рыми шло долгое соперничество за господство в М. В 1626 во Франции была создана ассоциация торговцев, ставившая целью освоение афр. побережья, р. Сенегал и расширение торговли с африканцами. Осн. предметами вывоза были гуммиарабик, золото, слоновая кость, а также рабы. Одним из гл. перевалочных пунктов, через к-рый шла торговля рабами, стал Сен-Луи, основанный в устье р. Сенегал. В сер. 19 в. французы начали интенсивную колонизацию долины р. Сенегал. Местное нас. (особенно арабоязычные мавры) оказывало сопротивление колонизаторам, к-рое с трудом отражали регулярные войска Франции и Испании. Наиб. крупным в 19 в. было выступление мавров под руководством эмира Тразры Мухаммед аль-Хабиба, возглавившего 2-тыс. армию и развернувшего активные воен. действия против франц. колонизаторов. В 1904 область к С. от р. Сенегал была объявлена франц. владением под назв. «гражданская терр. Мавритании». Эмирам Тразры, Бракны, Таганта, Адрара были навязаны соглашения о протекторате Франции. По соглашениям Франции с Испанией (1900, 1904 и 1912) во владение последней были переданы области Рио-де-Оро и Сегиет-эль-Хамра. Эта терр. получила назв. «Испанская Зап. Сахара». В 1920 М. была провозглашена франц. колонией в составе Франц. Зап. Африки. Однако вооруж. борьба мавританцев за независимость продолжалась до сер. 30-х гг. Новый размах антиколон. борьба получила после 2-й мировой войны, её возглавили политич. партии — Мавританское согласие (осн. в 1946) и Мавританский прогрессивный союз (осн. в 1948), ставивший целью после провозглашения независимости М. сохранение её тесных связей с Францией. В 1946 М. предоставлен статус «заморской

терр.», в 1958 — республики в составе Франц. Сообщества.

М. после провозглашения независимости. 28 нояб. 1960 была провозглашена независимость М. Страна получила назв. Исламская Респ. Мавритания (ИРМ). В мае 1961 принята конституция, в августе избран первый президент — М. ульд Дадда. В дек. 1961 все политич. партии страны объединились в Партию мавританского народа, ставшую единственной и правящей партией. В том же году был создан Союз трудящихся Мавритании. В годы независимости пр-во М. предприняло усилия по обеспечению единства страны, экономич., культурного и социального прогресса: провело адм.-терр. реформу, приступило к ликвидации института традиц. вождей, провозгласило равноправие женщин. В основу социально-экономич. развития были положены плановые начала и принципы гос. регулирования. Пр-во принимало меры для ослабления зависимости ИРМ от иностр. капитала (укрепление гос. сектора, создание нац. валюты, расширение экономич., науч.-технич., культурного сотрудничества со всеми странами).

Однако участие в воен. конфликте из-за Зап. Сахары резко ухудшило финанс.-экономич. положение страны, что вызвало рост недовольства разл. слоёв населения. В июле 1978 группа патриотически настроенных офицеров осуществила гос. переворот. През. ульд Дадда был смещён, конституция 1961 отменена, запрещена всякая политич. деятельность. Вся полнота власти перешла к Воен. к-ту нац. возрождения (ВКНВ). Для решения стоявших перед страной проблем ВКНВ подписал соглашения об экономич. сотрудничестве с рядом араб. гос-в, принял меры по оживлению экономики путём привлечения иностр. капитала. Осн. целью ВКНВ было урегулирование сахарского конфликта мирными средствами. В авг. 1979 Воен. к-т нац. спасения, заменивший ВКНВ, подписал с ПОЛИСАРИО соглашение, по к-рому М. отказалась от своих притязаний на Рио-де-Оро и вывела войска из юж. части Зап. Сахары, находившейся под управлением М. Одновременно пр-во М. денонсировало соглашение с Марокко о совм. борьбе (от 13 мая 1977) и потребовало вывести из М. подразделения марокканских вооруж. сил. Пр-во предприняло шаги по установлению гос. контроля над природными богатствами страны, по ликвидации экономич. отсталости. Привлекая для подъёма нац. экономики займы и кредиты империалистич. монополий Запада и консервативных режимов Африки и Бл. Востока, пр-во М. активизировало связи и всестороннее сотрудничество с прогрессивными арабо-афр. гос-вами, что вызывало растущее беспокойство привилегиров. слоёв мавританского общества, прежде всего феодалов и представителей нарождавшейся буржуазии, недовольных политикой нового режима (в частности, отменой им рабства в июле 1980), а также традиц. внешнеэкономич. партнёров М. — Франции, США, Марокко, Саудовской Аравии, Кувейта. Несмотря на принимавшиеся пр-вом меры, экономич. положение в М. оставалось очень напряжённым. Из-за продолжавшейся засухи увеличивался дефицит продовольствия, росли цены на осн. продукты питания и товары первой необходимости, усиливалась спекуляция. Ухудшалось материальное положение трудящихся. Активизировалось забастовочное движение. Весной 1979 прошли забастовки рабочих в Зуэрате и Нуадибу, строителей, печатников и журналистов в Нуакшоте. В июне 1980 приняты меры по ужесточению режима строгой экономии, улучшению деятельности адм.-управленч. аппарата, пресечению коррупции, хищений и разбазаривания гос. средств. В декабре сформировано переходное гражд. пр-во и опубликован проект новой конституц. хартии, предусматривавший введение многопарт. системы, гарантии всем гражданам осн. демократич. свобод, выборы президента и парламента. Эти меры вызвали недовольство оппозиции, стремившейся не допустить радикализации внутр. и внешнеполитич. курса нового руководства. С целью укрепления режима в апр. 1981 произведена реорганизация пр-ва, в состав к-рого вошли 5 военных. В авг. 1981 пр-во провозгласило создание структур воспитания масс, призванных способствовать активному участию всех мавританцев в построении «справедливого и демократич. общества» и борьбе с «чуждыми группировками». В 1982—85 осуществлялись реорганизации пр-ва, вызванные необходимостью преодоления социально-экономич. трудностей и оздоровления экономики. Предпринимались шаги по повышению идеологич. и культурного уровня нас., большое внимание уделялось работе с молодёжью и привлечению её к общественно полезному труду.

Во внеш. политике М. придерживалась принципов неприсоединения, выступала за мирное политич. решение проблемы Зап. Сахары. М. — чл. ООН (с 1961), ОАЕ, ЛАГ, ЭКОВАС, КЕАО, Орг-ции Исламская конференция. Дипл. отношения с СССР с 1964.

Н. П. Подгорнова.



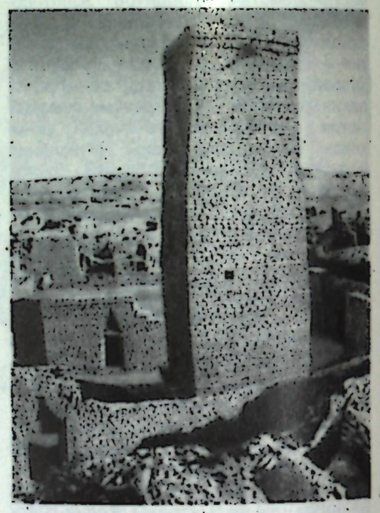

1. Развалины г. Тишит. 2. Минарет в г. Тишит.

Печать, радиовещание, телевидение

В 1985 в Нуакшоте выходили: «Журналь офисьель» («Journal Officiel»), правительств. вестник, 2 раза в месяц; «Аш-Шааб» («Ach-Chaab»), ежедн. газета с 1975, на араб. и франц. яз., тираж 12 тыс. экз.; «Пёпль» («Le Peuple»), на франц. и араб. яз., 6 раз в год, тираж 3 тыс. экз.

Мавританское агентство печати, осн. в 1975, в Нуакшоте, контролируется пр-вом, Нац. радиовещание Исламской Респ. Мавритании, правительств. служба, в Нуакшоте. Мавританское агентство телевидения и кино. *М. А. Шпенсер*

Экономико-географический очерк

Общая характеристика хозяйства. М. — агр. страна с развивающейся горнодоб. пром-стью. От периода франц. колон. господства М. унаследовала крайнюю экономич. отсталость, почти полное отсутствие фабрично-заводской пром-сти. После достижения страной независимости в 60—70-х гг. пр-вом М. был осуществлён ряд проектов по созданию горнодоб. и обрабат. пром-сти, инфраструктурных объектов. Осн. часть этих проектов осуществлялась при участии иностр. капитала, гл. обр. французского. Ср.-год. темпы прироста ВВП в 1950—70 составили 8,1%, в 1970—80 сократились до 1,9%, в 1980—84 — до 0,6%. ВВП в 1985 (в текущих ценах) 52,8 млрд. угий, в т. ч. доля (1984, %) с. х-ва (вкл. рыб-во) 33,8, пром-сти и стр-ва 25,1, торговли и услуг 35,7, прочих 5,4. С кон. 70-х гг. проводится курс на стимулирование нац. частного сектора в экономике страны, привлечение иностр. капитала в осн. отрасли — горнодоб. пром-сть, рыб-во и с. х-во. С сер. 80-х гг. в М. осуществляется политика среднесрочного программирования. Составлялись пятилетние и четырёхлетние программы развития, к-рые, однако, выполнялись не полностью. 4-я программа экономич. и социального развития М. (1981—85) предусматривала развитие с. х-ва, рыб-ва, создание мелких и ср. пром. пр-тий, дальнейшую разработку минер. ресурсов. Программа на 50% финансировалась из внеш. источников. 4-я программа выполнена частично. Разработана 5-я программа на 1986—88. К кон. 1982 внеш. гос. долг М. достиг 1,6 млрд. долл. США.

Сельское хозяйство. Осн. виды с.-х. деятельности нас. М. — жив-во и земледелие, к-рыми занято ок. $^4/_5$ экономически активного нас. страны.

Животноводство. На отгонное и кочевое скот-во приходится св. 70% стоимости продукции, производимой в с. х-ве и рыб-ве в целом. В нём занято 70% сел. экономически активного нас. Поголовье (1983, тыс.): кр. рог. скота 1500, овец и коз 8000, верблюдов 750. Кочевое скот-во распространено в сев. и центр. М., отгонное — в зоне Сахеля. По оценкам, в 1980—84 в результате усилившейся засухи падёж скота в этих р-нах достиг 35%. Ежегодное произ-во мяса составляет 50—75 тыс. т. Живой скот (св. 1 млн. голов ежегодно), шерсть и шкуры вывозятся в Сенегал и Мали.

Земледелие. Общая площадь обрабат. земель 208 тыс. га (ок. 2% терр. М.), из них искусственно орошаемых 9 тыс. га (1981). Гл. прод. культуры (сбор в 1982, тыс. т): афр. просо и сорго (40), рис (9), кукуруза (7), батат (2), арахис (4), финики (10), бобовые культуры (26). В 1967—81 произ-во с.-х. продукции в расчёте на душу нас. сокращалось в среднем на 2,9% в год. Производится 5—6 тыс. т гуммиарабика — вязкой прозрачной жидкости, выделяемой некрыми видами акаций, — в год (10% мирового произ-ва), к-рый почти полностью экспортируется. Осн. зона земледелия — правобережная часть долины р. Сенегал и оазисы в юж. части страны. Осуществлён проект «Горголь», предусматривавший эффективное освоение в долине р. Сенегал 2,4 тыс. га земель для выращивания риса, сах. тростника, огородных культур. Финиковые плантации расположены преим. в оазисах Атар, Шингетти и Тиджикжа.

Рыболовство. За годы независимости значит. развитие в М. получило мор. рыб-во. В 1982 доходы от отрасли составили 0,7 млрд. угий. Ведётся лов рыбы, а также лангустов, креветок и др. ракообразных. В 1983 в экономич. зоне М. работало 15 судов, принадлежащих смешанным об-вам. Общий год. улов рыбы всеми судами, работающими в экономич. зоне М., в нач. 1980-х гг. составлял 500—600 тыс. т. Сдача рыбы на перерабат. пр-тия, расположенные в Нуадибу, в этот период — от 60 до 100 тыс. т в год.

Промышленность. Основу горнодоб. пром-сти составляет добыча жел. руды, обеспечивающая ок. 80% валютных поступлений от экспорта, $^1/_3$ поступле-

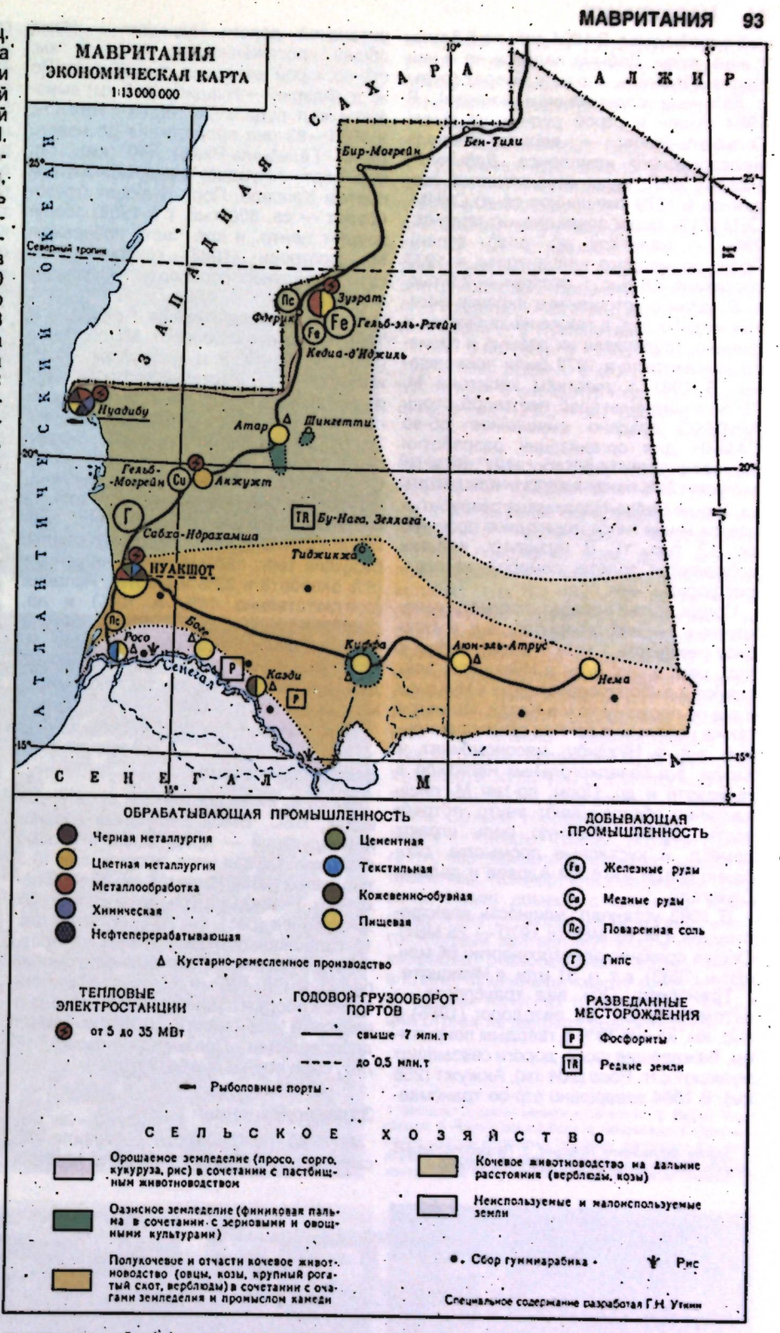

ний в госбюджет. В 1984 добыто 9,3 млн. т жел. руды. Добыча ведётся на м-нии Кедиа-д'Иджиль, в р-не г. Зуэрат (руды с 65%-ным содержанием железа). В 1984 пущен в строй рудник на м-нии Гельб-эль-Рхейн — первая очередь железорудного комплекса. Добычу и экспорт жел. руды осуществляет созданное в 1979 смешанное об-во СНИМСЕМ (71% акций принадлежит пр-ву М., 29% — капиталу др. араб. стран). Произ-во медного концентрата в 1977 составило 7,8 тыс. т, экспорт — 2,9 тыс. т. В связи с истощением запасов богатых медных руд, а также из-за технич. и финанс. трудностей их добыча и произ-во концентрата в 1979 были прекращены. В 1981 с участием капитала М. (37%) и компании араб. нефтедоб. стран АРИМКО создано смешанное об-во САМИН для организации разработки бедных руд и стр-ва обогатит. ф-ки по выпуску 25%-ного медного концентрата. В р-не Себха-Ндрахамша разрабатывается м-ние гипса (ежегодное произ-во ок. 12 тыс. т). В незначит. кол-вах добываются золото, самородная сера, фосфориты, кам. соль.

Среди пр-тий обрабат. пром-сти наиб. крупные — нефтепереараб. з-д в Нуадибу (мощность 1 млн. т сырой нефти в год), цем. и сах. з-ды в Нуакшоте; действуют 4 рыбоперерабат. з-да в Нуадибу и з-д по произ-ву кож в Казди. Имеются также небольшие пр-тия: сталеплавильный з-д в Нуадибу, мясокомбинат в Казди, з-д безалкогольных напитков в Нуакшоте и др. Пром. пр-тия М. лишь частично обеспечивают внутр. потребности страны. Важную роль играют ремесл. и кустарные промыслы, особенно среди жителей Адрара и долины Сенегала.

В 1983 установл. мощность электростанций в М. 62 МВт (в 1970 — 25 МВт). Общее произ-во электроэнергии 66 млн. кВт·ч (1983), в т. ч. 31 млн. в Нуакшоте.

Транспорт. Осн. вид транспорта — автомобильный. Дл. автодорог (1985) 8 тыс. км, из них 19% с твёрдым покрытием. Важнейшие шосс. дороги связывают Нуакшот с гг. Росо (204 км), Акжужт (256 км). В 1984 завершено стр-во трансмавританской дороги Нуакшот — Нема ж. д. Фдерик — Нуадибу (652 км) вывозится жел. руда м-ния Кедиа-д'Иджиль, м-ния Гельб-эль-Рхейн (40 км). Гл. мор. порт — Нуадибу с рудоэкспортным портом Кансадо. Порт Нуакшот (грузооборот — св. 300 тыс. т в 1983) обслуживает центр. и юж. часть побережья М.; построен (1986) глубоководный порт. Междунар. аэропорты — Нуакшот и Нуадибу.

Внешнеэкономические связи. В 1985 внешнеторг. оборот М. составил (млрд. угий) 49, в т. ч. экспорт — 25, импорт — 24. Осн. статьи экспорта: жел. руда (ок. 50% от общей стоимости экспорта в 1984) и продукция мор. рыб-ва. Экспортируются также гипс, живой скот, гуммиарабик, финики, кожсырьё. Осн. статьи импорта: продовольствие, нефть и нефтепродукты, трансп. средства, оборудование (гл. обр. для горнодоб. пром-сти), стройматериалы. Ведущие торг. партнёры М. — Франция (9% экспорта и 23% импорта), Испания (соответственно 11% и 10%) и др. страны — члены ЕЭС (29% и 15%), а также Сенегал и Япония. В 1979 М. посетила 21 тыс. иностр. туристов. Доходы от туризма составляют ок. 6 млн. амер. долл. в год.

Ден. единица — угия.

В. В. Щепетильников.

Вооружённые силы

Вооруж. силы состоят из сухопутных войск, ВВС, ВМС. Верховный главнокомандующий — пред. Воен. к-та нац. спасения. Общая числ. вооруж. сил 13,5 тыс. чел. (1986). Имеется св. 30 мотопехотных, разведывательных и десантных эскадронов (рот), св. 20 самолётов, ок. 10 сторожевых и патрульных катеров. На вооружении также бронеавтомобили, 75-мм и 106-мм орудия. Комплектуются вооруж. силы на основе закона о воинской повинности и путём найма добровольцев. Призывной возраст 18 лет, срок воен. службы 2 года.

Здравоохранение

В 1980 рождаемость составила 43, смертность — 22 на 1 тыс. жит.; детская смертность — 169 на 1 тыс. живорождённых. Ср. продолжительность жизни 40 лет. В структуре заболеваемости преобладают инфекц. и паразитарные болезни (кишечные и детские инфекции, туберкулёз, шистосоматоз, малярия, венерич. болезни). Структура здравоохранения смешанная. В 1977 было 12 гос. больниц на 545 коек (3,6 койки на 10 тыс. жит.; в 1960 — 203 койки, т. е. 2 койки на 10 тыс. жит.), 20 центров охраны материнства и детства, 48 пунктов здравоохранения. В 1978 работали 95 врачей, т. е. 1 врач на 15,7 тыс. жит. (в 1975 — 87 врачей, т. е. 1 врач на 16,6 тыс. жит.), 19 акушерок, ок. 200 медсестёр. Врачей готовят за рубежом; ср. мед. персонал — в школе при Нац. госпитале в Нуакшоте (организована при помощи ВОЗ в 1966).

Народное образование и научные учреждения

До прихода франц. колонизаторов на терр. М. существовали религ. уч. заведения. Колон. власти открыли небольшое число нач. школ по типу французских. В 1946 начала работать первая неполная ср. школа в г. Росо. Накануне провозглашения независимости (1960) более 95% нас. страны было неграмотно, в нач. школах обучалось менее 9% детей соответствующего возраста.

Совр. система образования сложилась под влиянием французской. Нач. школа 6-летняя, формально считается обязательной для всех детей в возрасте от 6 до 11 лет, обучение в ней бесплатное. В 1983/84 уч. г. в стране было 773 нач. школы, в к-рых работало 2,6 тыс. учителей и обучалось 118 тыс. уч-ся (37% детей соответствующего возраста). В нач. школе обучение осуществляется на араб. яз., изучается франц. яз., в ср. и высш. школе — на французском. Ср. школа 6-летняя, состоит из двух ступеней: 3 + 3 года. В 1984 насчитывалось 37 ср. школ (18 лицеев и 19 колледжей), в к-рых училось более 30 тыс. чел., работали 1,2 тыс. учителей. Профтехобразование развито слабо, осуществляется на базе нач. школы, в среднетехнич. лицеях и колледжах. В 1982/83 уч. г. в системе проф.-тех. подготовки обучалось более 1 тыс. чел. Подготовка учителей для нач. школы даётся на базе нач. школы (4 года) и на базе неполной средней (3 года). В 1980/81 уч. г. в системе подготовки учителей обучалась 1 тыс. чел. Управление образованием осуществляет Мин-во Нац. образования.

Ун-т (осн. в 1983), Пед. ин-т (осн. в 1971), Высш. адм. школа в Нуакшоте; Высший ин-т исламских исследований (1961) в Бутилимите. В 1984/85 уч. г. в системе высш. уч. заведений обучалось св. 2,2 тыс. студентов, работало 300 преподавателей. Науч.-исследоват. центр горнодоб. пром-сти, Исследоват. ин-т плодоводства и ряд исследоват. с.-х. станций — в Нуакшоте.

Нац. б-ка (осн. в 1965; 14 тыс. тт. в 1981), Нац. архив с б-кой (1955), Центр. публичная б-ка, Центр пед. документации с б-кой (1962) — в Нуакшоте.

В. З. Клепиков.

Архитектура, изобразительное и декоративно-прикладное искусство

На Ю. страны обнаружены десятки неолитич., возможно, берберских укрепл. поселений (кам. дома внутри кам. ограды на вершинах небольших холмов). 1-м тыс. до н. э. датируются оставленные берберами круглые в плане кам. могильники — «шуши» — в поперечнике до 15 м, выс. 2 м. В 7—11 вв. на торг. путях, у колодцев появлялись сады, дома и многочисл. мечети из камня, возникали берберские поселения, постепенно перераставшие в города (Азуги, Аудагост); на Ю. центром художеств. культуры стала столица ср.-век. Ганы (ныне развалины) — *Кумби-Сале*. Ср.-век. города или укрепл. поселения — «ксары» (Вадан, *Валата, Шингетти*) застраивались прямоугольными в плане кам. (шифер) или сырцовыми (Валата, Нема) домами с плоскими крышами и внутр. дворами и мечетями (многостолпный зал вытянут вдоль стены с михрабом) с массивными, квадратными в плане, суженными кверху минаретами с зубцами на углах (Шингетти). Традиция стр-ва из шифера удерживается до

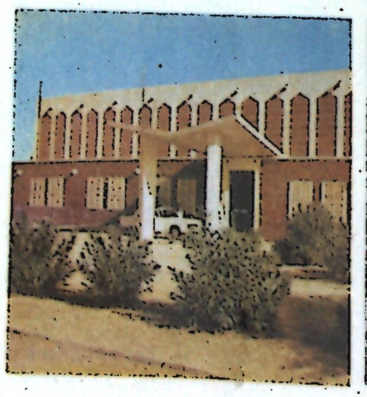



1. Здание парламента. Нуакшот. 2. Разработка медно-рудного месторождения в Акжужтском бассейне.

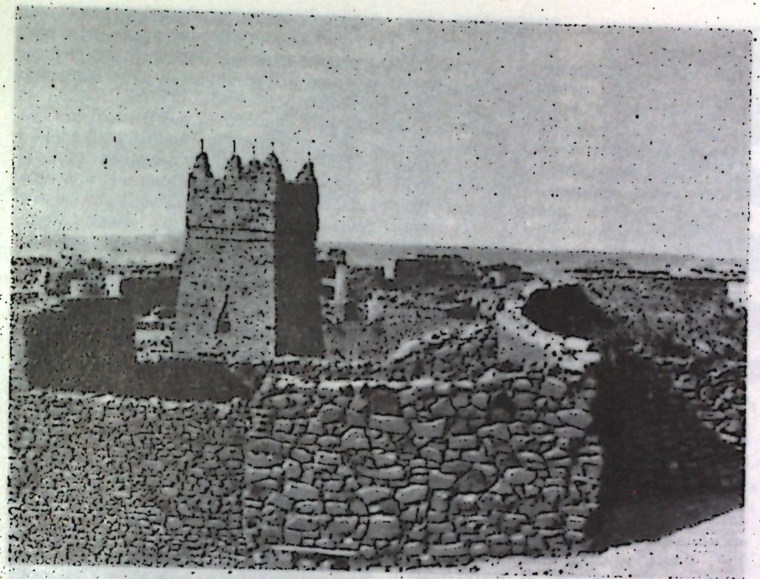



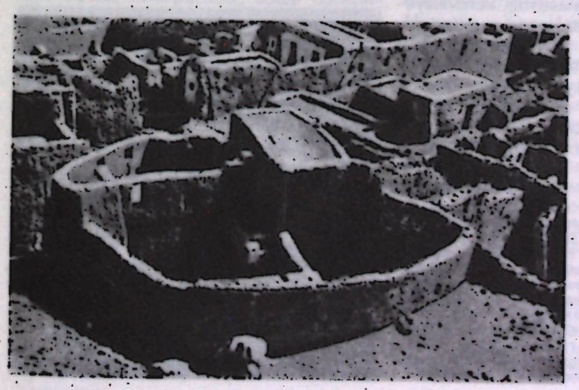

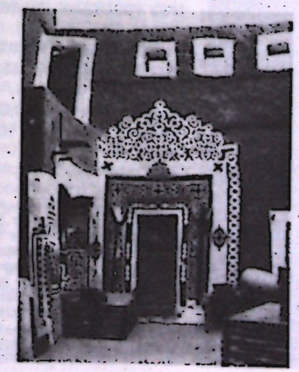

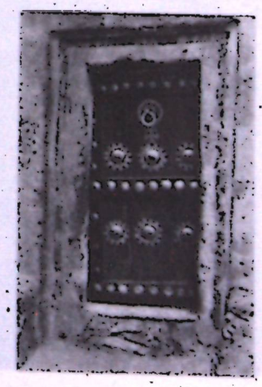

1. Минарет и руины мечети в Шингетти. 2. Вадан. Вид города. 3. Жилые дома в Валате. Общий вид. 4. Оформление дверей и оконных проёмов дворового фасада жилого дома в Валате. Роспись. 5. Входная дверь жилого дома в Валате. Орнамент из шляпок гвоздей.

наших дней во мн. городах М., сохраняющих черты средневековья (*Тишит, Тиджикжа, Шингетти*); фасады домов оформляют решётки и бордюры, составленные из кам. плит. Дома в Валате и Неме украшают росписью по глиняной штукатурке (геометрич. криволинейные узоры; на фасадах — белым по красному, внутри — красным по белому фону). Жилища кочевников — шатры из валяной верблюжьей шерсти. В 20 в. возникли совр. города — *Нуакшот*, Нуадибу, в к-рых строили франц. архитекторы (Ж. Л. Вере, Б. Турнаузр, Ж. Реноди). В независимой М. рядом со старыми ксарами быстро растут новые благоустроенные рабочие поселки с госпиталями, гостиницами, школами, кинотеатрами (Зуэрат, Акжужт). В Нуакшоте и Нуадибу возводятся жилые и обществ. здания в совр. формах, органично включающие традиц. архит. элементы.

Иск-во М. складывалось в условиях сосуществования культур негроидных и арабо-берберских народов, кочевого, полукочевого и оседлого населения. В течение тысячелетий в иск-ве М., несмотря на сохранялось влияние первобытной магии. Формы и декор предметов, наскальные изображения были связаны с древнейшими верованиями и диктовались традиц. символикой. Из памятников иск-ва древнего негроидного нас. известны неолитич. (восходят к 6-му тыс. до н. э.) наскальные изображения животных и человека, сцен охоты; менгиры, обломки керамики. К 3-му тыс. до н. э. относятся наибольшее число поселений и кладбищ, наскальные рисунки (на пути через Сахару — т. н. дорога колесниц), и т. ч. с изображениями повозок, запряженных быками (или лошадьми — после сер. 2-го тыс. до н. э.), наконечники стрел. В 1-м тыс. до н. э. наскальные росписи выполнялись красной охрой (изображения лошадей, страусов, верблюдов). В декор.-прикл. иск-ве М., особенно в среде кочевников, гл. место занимают работы по коже (тиснение, роспись). В городах изготовляют художеств. изделия из металла (жел. ножи, замки, ларцы с гравировкой, накладками или инкрустацией из меди, латуни, иногда серебра) и дерева (украшенные резьбой носилки, посуда, ложки, сандалии). Дерев. ларцы с аппликацией резными пластинками из железа или серебра изготовляют в Медердре, глиняные игрушки — в Валате, серебряные украшения — в Шингетти. Распространены ювелирные изделия (филигранные и гравированные браслеты, серебряные и золотые серьги, коралловые бусы, украшения из эбенового дерева с инкрустацией серебром) и бытовая керамика с ангобным узором.

А. Л. Вершинин



6

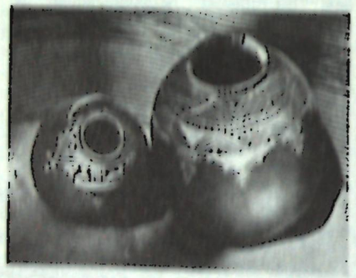

7



8



9

Музыка

Муз. культура М. включает разнообразные традиции мавританских арабов, берберов-зенага и негроидных народов. Наиб. яркий и развитый слой традиц. мавританской музыки — иск-во гриотов («иггиу»). Традиц. музыка основывается на ладовой системе бхар.

Среди муз. инструментов, используемых гриотами, выделяются тидинит (4-струнная лютня, резонатор к-рой выдолблен из куска дерева и обтянут бычьей кожей, звук извлекается с помощью плектра, играют на ней гл. обр. мужчины) и ардин (12—14-струнная арфа с корпусом из тыквы, обтянутой бараньей кожей, настраивается обычно по звукам 5-ступенного звукоряда, муз. инструмент преим. женщин). Стиль игры на тидините отличается разнообразием приёмов, обильной орнаментикой, на ардине — простотой и строгостью.

Для муз. традиции высш. социальных слоёв общества характерны сольно-хоровые песни, исполняемые, как правило, женщинами, аккомпанирующими себе на мембранофонах, напевы девушек, адресованные возлюбленным, и др.

На праздниках и религ. собраниях звучат респонсорные песни, нередко в сопровождении хлопков (дерев. флейта, на ней играют также пастухи) или неффара (поперечная флейта). Кроме того, распространена сольная игра на гамбра (1-струнная лютня) и ребаб (1-струнный смычковый; см. *Ребаб*).

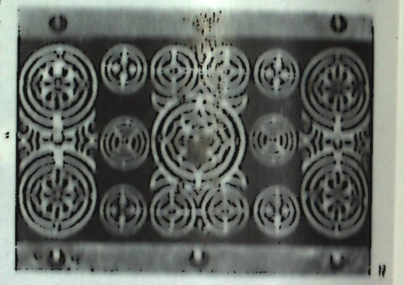

10



11

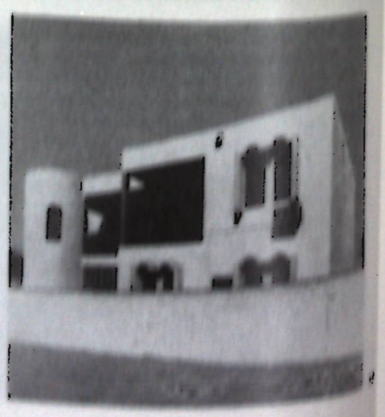

12

6 Чаша с полихромной росписью (керамика). Дерево. 7 Сосуды для воды из Валаты (Тишит, резьба и роспись). 8 Ножны для ножа и Пенальчик-несессер (кожа, тиснение). Авторский узор Мавроди. Нижний (в красной дерматиновой раме) Авторская работа на дереве. Нижний (в красной дерматиновой раме) Авторская работа на дереве. Нижний (в красной дерматиновой раме) Авторская работа на дереве. Нижний (в красной дерматиновой раме) Авторская работа на дереве. 9 Ковёр (шерсть, ручная работа). 10 Ларец (дерево, резьба, роспись). 11 Ларец (дерево, резьба, роспись). 12 Национальный музей в Нуакшоте (в т. ч. III — Этнографический музей Мавритании) 13 Административное здание в Нуакшоте.



13



14

Играют и на ударных инструментах — тобол (большой барабан), дагума (в тыквенный резонатором); в качестве ударных используются также предметы домашней утвари (посуда, пресная отпка и др.).

Пение в М. бытует совр. виды музыки зап.-европ. происхождения, в особенности эстрадной. В больших городах создаются молодёжные ансамбли, включающие как традиц. мавританские, так и разл. электромуз. инструменты (гитара и др.). Видоизменилось и иск-во гриотов — модернизировались мелодии, упростились формы их песен, иногда они поют в сопровождении оркестра (а не традиц. небольшого ансамбля).

После завоевания независимости (1960) М. стала принимать участие в междунар. муз. симпозиумах араб. стран (напр., выступление музыковеда ас-Саймали на конференции в Бизерте, 1976). Большие трудности наблюдаются в развитии муз. иск-ва, начинают решаться вопросы подготовки муз. кадров, записи и изучения традиц. музыки.

О. В. Руденко

Кино

До получения независимости прокат фильмов и эксплуатация кинотеатров полностью находились в руках франц. компаний. Совете. кинопроиз-ва в стране не было.

В 1967—68 мавританский реж. Мод Хондо снял свои первые короткометражные фильмы. В 1971 вышел его первый полнометражный ф. «Солнце О», затем «Негритосы, наши соседи» (1974) и «Вест-Индия» (1980), посвященные проблеме эмигрантов, трагич. судьбе африканцев во Франции.

Творчество Хондо оказало решающее воздействие на судьбу др. мавританского кинорежиссёра и актера Сидиея Соконы, чьи ф. «Божьи сироты» (1972), «Национальность — эмигрант» (1978), «Сафрана, или Право на слово» (1977) также посвящены проблеме эмиграции и автобиографичны. С 1974 в стране снимаются докум. ленты. Первый цветной докум. ф. «Тержит» (реж. Мохамед Ульд Салех) о природе, традициях, муз. культуре М.

Вопросами кинематографии ведает Об-во кино (созд. в 1984), занимающей прои-вом короткометражных фильмов и имеющая монопольное право на импорт и прокат зарубежной кинопродукции.

В 1-й пол. 80-х гг. в стране насчитывалось ок. 20 кинотеатров с общим числом мест св. 7000. Ок. половины прокатных фильмов — американские, демонстрируются также индийские, французские, итальянские.

Е. М. Шевелева

Лит.: Канин Ю. С., Мавритания, М., 1976; Ковалёва-Лапицкая А., Мавритания, [пер. с англ.], М., 1961; Бикина Л., Музыка страны бедуинов, «Азия и Африка сегодня», 1983, № 10, на англ. яз.; Свободная культура, «Советская музыка», 1983, № 1; Gerteiny A. G., Mauritania, N. Y. [a. o.], 1968; Piquemal-Pastre M., La République Islamique de Mauritanie, P., 1968; Toupet C., Pitte J.-R., La Mauritanie, P., 1977; Historical dictionary of Mauritania, Metuchen (N. J.) — L., 1978; Barbour J., Au Sahara, v. 1—3, Neuchâtel, 1955—58; Jacquin-Mounia D., Odes anciennes de Mauritanie, P., 1981; Guignard M., Musique, bonheur et plaisir au Sahara. Etude psychosociologique et musicologique de la société maure, P., 1977; Larigha A., Poésie et musique maure, «Bulletin de l'Institut fran. d'Afrique noire», 1950, v. 12, № 3.

МАВРИТА́НСКОЕ ИСКУ́ССТВО,

«мавританский стиль» (от лат. наименования одного из берберских племён, и исп. терм. — мавры, как называли в ср.-век. Европе мусульм. завоевателей Пиренейского п-ова — арабов и берберов), условное название ср.-век. иск-ва *Магриба* и Юж. Испании (Андалусии). Истоки М. и. восходят к художеств. культуре Кордовского халифата 8—10 вв., а также определяются доминирующим и этот период в иск-ве Араб. Запада влиянием культуры халифатов Омейядов и Аббасидов. В Юж. Испании сложилось т. н. испано-мавританское иск-во, включившее также художеств. наследие испано-готского населения. Политич. объединение Магриба и Юж. Испании и состава держав Альморавидов и Альмохадов способствовало трансплантации араб.-исп. культуры на афр. почву, усилило процесс формирования самобытных художеств. школ на терр. совр. Алжира, Туниса, Марокко. 11—14 вв. — время расцвета собственно М. и., в к-ром синтезировались традиции Араб. халифата и художеств. особенности культуры мусульм. Испании и автохтонного берберского искусства. С 15 в. М. и. (гл. центр — Марокко) замыкается в кругу традиц. приёмов и форм. Отличит. черта М. и. — абсолютная доминирование архитектуры, претерпевшей сложную эволюцию от монументальности и явной тектоничности форм, подчёркнутых сдержанным декором (Большая мечеть в г. *Алжир*, гор. ворота *Рабата, Марракеша, Сале*), до их зрительного растворения в щедром орнаментальном убранстве, зрелищная эффектность к-рого скрывает сложную, строго организованную и тектонически совершенную декор. систему (медресе Аттарин в *Фесе*, ансамбль Альбайсин близ *Гранады*). Мавританскими зодчими были выработаны специфич. для Магриба и Андалусии типы фортификац., гражд. и культовых сооружений (напр., *касба, сабиль, замки*, многонефная соборная мечеть базиликального плана с расширенными осевым нефом и нефом-трансептом перед михрабом, минарет в виде 4-гранной башни с зубчатым парапетом и фонарём-башенкой), садово-парковых ансамблей (*агвадаль*) и укреплённых дворцовых комплексов (Альгамбра в Гранаде, Юж. Испания). Для всех типов зданий «мавританского стиля» характерны: применение 4-скатных пирамидальных крыш (обычно скрывающих богато декорированные ажурные купола), стрельчатых перекрытий, сталактитов, артесонадо, цветных витражей; членение дворовых фасадов и интерьеров

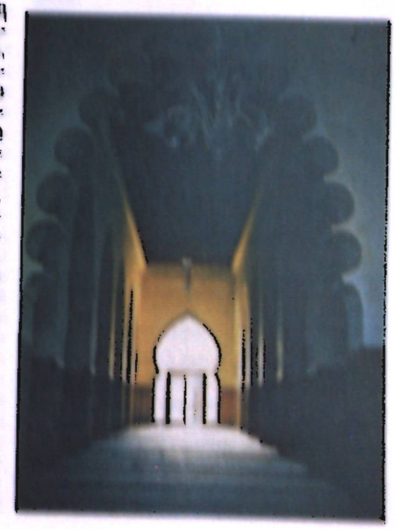

Большая мечеть в Сале. II в. Перестроена в 12 и перестроена позднее. Вид


1

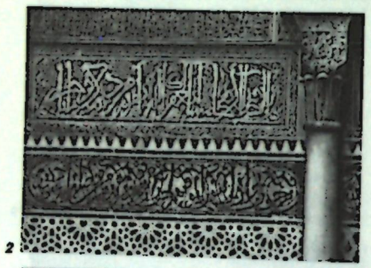
2


3

1. Ворота касбы Удайя в Рабате. 12 в. 2. Медресе Аттарин в Фесе. 1325. Декор дворового фасада. Резьба по стуку и дереву, муккарны. 3. Минарет мечети аль-Кутубия в Марракеше. 12 в.

стрельчатыми подковообразными, многолопастными или фестончатыми аркаами, разнонаправленные перспективы к-рых создают графич. орнаментальный ритм и пластич. игру света и тени; цветопластич. моделировка всех поверхностей здания (от пола до перекрытий, завершённых черепицей) мозаичной керамич. или мраморной вымосткой, резьбой и росписями по стуку и дереву, *зиллиджами*, узорными решётками и т. д. Ведущая роль в М. и. (как в зодчестве, так и в художеств. ремесле — керамике, тканях, коврах, в оформлении книги) принадлежит орнаменту как модулю и средству создания эмоционального, пластически выразительного художеств. образа. Орнамент «мавританского стиля» (геометрич., растит. и эпиграфич.) отличается насыщенным однородными мотивами мелкомасштабным рисунком, виртуозностью исполнения (основанного на сложном математич. расчёте), изысканным сочетанием линеарной графики и тонких цветовых акцентов.

Наследие М. и. сыграло важнейшую роль в формировании нац. культур стран Магриба и сохраняет (особенно в области декор.-прикл. иск-ва) основополагающее значение в развитии самобытных художеств. школ совр. Алжира, Марокко, Туниса. *Т. П. Каптерева.*

МАВРЫ, мавританские арабы, берберо-арабы, народ, осн. население Мавритании. Числ. 1910 тыс. чел. (1983, оценка). Говорят на диалекте араб. яз. хасания. Сохраняется плем. деление. Сложились в результате смешения арабов с местным берберским нас. после переселения араб. племени хасан в долину р. Сенегал из Марокко. В этногенезе М.,по-видимому, участвовало и негроидное нас. Судана. Осн. занятие — с. х-во, преобладает кочевое и полукочевое скот-во (кр. и мелкий рог. скот, верблюды): ок. $^2/_5$ М. — кочевники. Верующие — мусульмане-сунниты.

МА́ВУ-ЛИ́ЗА, Маву, в мифологии фон глава пантеона богов. Согласно основному варианту мифа о сотворении мира, прародитель и демиург М.-Л., как андрогинное (двуполое) божество, породил всех остальных: близнецов Да Зоджи и Ньохве Анану, к-рым было поручено управление землёй и всеми её богатствами; Хевиозо; близнецов Агбе и Наете, богов моря; Аже, бога охоты; *Гу*; Дьо, бога воздуха, и *Легба*. Почитание М.-Л. было введено в 18 в. и поддерживалось правящим родом. Согласно мифу, культ М. появился в стране благодаря матери правителя Тегбезу, жрице М.-Л.

М.-Л. как прародитель и демиург оттеснил на второй план архаич. персонажи *Айдо-Хведо* и Нана Булуку. Согласно ранним мифам, Маву и Лиза — близнецы, порождённые божеством Нана Булуку (андрогин), к-рый передал им управление миром: Маву (луна) правит ночью, а Лиза (солнце) — днём. *Е. С. Котляр.*

МАГА́ДИ (Magadi), солёное озеро на Ю. Кении. Пл. 300—900 км². Расположено в Вост.-Афр. зоне разломов на выс. 580 м среди соленосных вулканич. пород. На дне озера образуется слой трона толщиной 3,5—4 м, перерабатываемой на месте в кальцинированную соду. Высохшие части озёрного басс. покрыты толстыми пластами чистой поваренной соли.



Выпаривание троны на озере Магади.

МАГАРЕ́РО (Magarero) Самуэль (1856—1923), руководитель антиколон. восстания гереро (см. *Нама и гереро восстание 1904—1907*), верховный вождь гереро (с 1890). Род. в семье вождя. Первоначально сотрудничал с герм. колон. властями, в 1890 вынужден был признать навязанный колон. администрацией «договор об охране и дружбе». В нач. 1904 отдал приказ о восстании. После неудачных сражений с герм. армией в апр.—авг. 1904 отступил в направлении пустыни Омахеке, где от жажды и голода погибло $^2/_3$ народа гереро. Бежал в *Бечуаналенд*. *А. В. Притворов*

МАГОСИ, археол. культура кам. века (ок. 15 000—7500 до н. э.) в Вост. и Юж. Африке (от Судана до ЮАР). Названа по стоянке у д. Магоси (Уганда). Характерны тщательно оббитые (леваллуазские) и призматич. нуклеусы, кам. листовидные и треугольные наконечники копий и стрел и многочисл. микролиты. Х-во — охота.

Лит.: Алиман А., Доисторическая Африка, пер с франц., М., 1960; Oakley Kenneth P. Frameworks for dating fossil man, 3 ed., L., 1969.

МАГРИБ (араб.—запад), регион в Африке, в составе Туниса, Алжира, Марокко (собственно М.), а также Ливии, Мавритании, Зап. Сахары, образующих вместе Большой М., или Араб. Запад (в отличие от Араб. Востока — Машрика). В ср. века в понятие М. включались также мусульм. Испания и др. владения быв. Араб. халифата в зап. части Средиземного м. (Балеарские о-ва, Сардиния, Сицилия).

МАГРИБИ́НСКИЙ БЛОК НАЦИОНА́ЛЬНОГО ДЕЛА (во франц. лит-ре — К-т марокканского действия), первая марокканская политич. партия. Созд. в 1934 представителями бурж. националистов и патриотич. интеллигенции во главе с Аллалем аль-*Фаси* и Мухаммедом Хасаном аль-Ваззани. 1 дек. 1934 партия предъявила Мин-ву иностр. дел Франции, франц. ген. резиденту и султану «План реформ», в к-ром выдвинула требования выполнения условий *Фесского договора 1912*, проведения адм. реформ (прежде всего упразднения режима прямого колон. управления Марокко), свободы собраний, ассоциаций, включая профсоюзы, осуществления мероприятий по защите ремесла от иностр. конкуренции, национализации горнорудных ресурсов, ж.-д. транспорта, энергетики и др. Франц. пр-во игнорировало «План реформ». 1-й Нац. конгресс партии (окт. 1936, Рабат) принял «Неотложные требования», предусматривавшие введение ряда демократич. свобод, амнистию заключённым, реорганизацию системы образования, установление единого правового режима, введение франц. трудового кодекса и др. Игнорирование документа франц. властями вызвало нар. волнения. Лидеры партии были арестованы, 18 марта 1937 она была запрещена властями протектората. На её базе осн. *Партия национального движения* и *Национальная партия для осуществления требований*. *Н. С. Луцкая.*

МАДА́ВРА, Мадаурос, древний город на В. Алжира, близ совр. г. М'Дауруш. Осн. в 1 в. как рим. колония ветеранов на месте нумидийского поселения. Родина Апулея. Руины форума с портиками (2 в.), т-ра (нач. 3 в., реставрирован в кон. 4 в.), зимних и юж. терм, 1-нефной рим. базилики (3 в., позднее переделана в христ. 3-нефную базилику), двух христ. базилик — 1-нефной (сер. 5 в., в городе) и 3-нефной (4 или 5 вв., на кладбище), визант. крепости (534—536, частично на терр. форума и т-ра).

Лит.: Gsell S., Khamissa, Mdaourouch, Announa, pt. 2 — Mdaourouch, Alger — P., 1922.

Т. П. Каптерева.

Мадавра. Византийская крепость. 534—536. Ворота.



МАДАГАСКА́Р (Madagascar), остров в Инд. ок., примерно в 400 км к В. от Африки. Отделён от материка Мозамбикским прол. Пл. 590 тыс. км².

МАДАГАСКА́Р (малагасийск. Madagasikara, франц. Madagascar), Демократическая Республика Мадагаскар (малагасийск. Repoblika Demokratika Malagasy, франц. République Démocratique de Madagascar).

Общие сведения

М. — гос-во у юго-вост. побережья Африки, на о. Мадагаскар и близлежащих малых о-вах [Нуси-Бе, Нуси-Бураха (Сент-Мари), Баррен и др.] в Инд. ок.; отделён от континента Мозамбикским прол. Пл. 596 тыс. км². Нас. 10 млн. чел. (1985, оценка). Столица — г. Антананариву. В адм. отношении терр. М. разделена на 6 провинций (фаритани) (см. табл.).

Государственный строй

Действующая конституция вступила в силу 31 дек. 1975. Согласно конституции, вся полнота власти принадлежит трудящемуся народу, конституц.-правовой характер имеет также ряд положений *Хартии малагасийской социалистической революции* 1975. Конституция устанавливает основы экономич. системы (обществ. собственность на осн. средства произ-ва; признание права частного предпринимательства при условии, если оно осуществляется без эксплуатации чужого труда и не противоречит духу и целям Хартии малагасийской социалистич. революции; планирование нац. экономики; демократич. участие трудящихся в управлении экономикой), провозглашает участие трудящихся в управлении делами общества и гос-ва; закрепляет ведущую роль в политич. системе за Нац. фронтом защиты революции (НФЗР). Закон о создании НФЗР устанавливает, что политич. деятельность могут вести только партии, входящие во Фронт. Социальную основу республики составляет «социалистич. и демократич. община — фукунулуна». Конституция закрепляет принцип равноправия граждан, их политич. права и свободы (право избирать и быть избранным; свободу слова, печати, собраний, объединений; право на труд и оплату труда в соответствии с его количеством и качеством, на образование, на личную собственность; свободу совести; право выбора местожительства; неприкосновенность личности, жилища, переписки), а также предусматривает ряд материальных, политич. и юридич. гарантий провозглашённых прав и свобод.





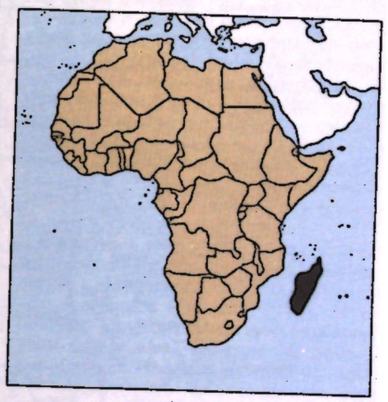

Согласно конституции, ведущее место в системе центр. органов гос. власти занимает президент, избираемый населением на 7 лет. Президент — глава гос-ва, командующий вооруж. силами и полицией, он несёт ответственность за нац. оборону и обществ. безопасность, назначает и смещает членов пр-ва, всех высших гражд. и воен. должностных лиц, аккредитует и отзывает дипл. представителей, заключает и ратифицирует междунар. договоры и соглашения, обладает правом отлагат. вето, законодат. инициативы, правом принимать ордонансы, имеющие силу закона, и др.

Административное деление

Адм. единицы*	Площадь,** тыс. км²	Население, млн. чел. (1980)
Антананариву (Antananarivo)	58,3	2,69
Анцеранана (Antseranana)	43,0	0,78
Махадзанга (Mahajanga)	150,0	1,01
Туамасина (Toamasina)	72,0	1,43
Тулиара (Toliary)	162,0	1,26
Фианарандуа (Fianarantsoa)	103,0	2,19

* Адм. центры одноимённы с названиями провинций. Оригинальные названия провинций приведены на малагасийском языке. ** Без внутренних акваторий.



Действует Верховный революц. совет (ВРС), — «гарант малагасийской революции», помогающий президенту разрабатывать, направлять и контролировать политику госва. По конституции, президент — председатель ВРС — назначает 1/2 его членов, а 1/2 выбирает из списка, представленного Нац. нар. собранием. Премьер-министр в соответствии с конституцией является членом ВРС. Срок полномочий членов ВРС 7 лет.

Имеется также Высш. к-т развития — консультативный орган при президенте по программам нац. обороны и планам социально-экономич. развития.

Высш. законодат. орган — однопалатный парламент (Нац. нар. собрание), избираемый населением на 5 лет. Активное избират. право предоставлено гражданам, достигшим 18 лет, пассивное — 21 года.

Пр-во (Совет министров) формируется из представителей политич. партий, входящих в НФЭР. Президент назначает премьер-министра после консультации с ВРС, остальных членов пр-ва — по предложению премьер-министра. Пр-во несёт ответственность перед президентом и Нац. нар. собранием.

Местные органы гос. власти — нар. собрания, нар. советы и их исполнит. к-ты, куда входят также руководители женских и молодёжных орг-ций.

В судебную систему входит Верховный суд — высш. судебная инстанция, суды 1-й и 2-й инстанций, Конституц. коллегия — Высший конституц. суд, осуществляет надзор. контроль за конституционностью законодат. актов.

Природа

Береговая линия о. Мадагаскар отличается бедностью. Восточное и зап. побережья почти прямолинейные. Восточный берег на всём протяжении окаймлён дюнами, за которыми тянутся лагуны, вдоль зап. берега — коралловые рифы. Единственная естеств. удобная гавань для судов — в зал. Диего-Суарес. Берег высокий, местами обрывистый. На С.-З. и на крайнем С. скалистый берег высок и сильно расчленён, здесь находятся наиб. обширные удобные гавани.

Рельеф. Остров Мадагаскар представляет собой обломок древней Африканской платформы, отделившийся от неё в конце палеозоя. Более 1/3 его территории занимает Высокое плато (центр. нагорье), протягивающееся в восточной части с С. на Ю. более чем на 800 км. Преобладающие выс. 800—1200 м, отдельные вост. хребты — до 1500 м. Нагорье сильно расчленено тектонич. процессами на обособленные вулканич. массивы: Царатанана (выс. 2876 м — высш. точка очень на С. Ankaratra (2643 м), Вулкан-Иту (1356 м) и др. Преобладают мягкие очертания горных склонов, между массивами занимают обширные плоскодонные впадины и долины. Некоторые из впадин заняты озёрами (Алаутра и др.) или заболочены. Высокое плато круто обрывается на В., спускаясь двумя уступами к очень узкой (20—30 км) прибрежной низменности. Зап. часть очень занята относительно широкими низменностями и невысокими равнинами в форме широких террас выс. от 500 до 1000 м. На о-ве много потухших вулканов (Царатанана и др.), действовавших гл. обр. в палеогене. Нередки землетрясения, много тёплых источников.

Геологическое строение и полезные ископаемые. На б. ч. терр. страны распространены архейские породы гранулитовой и амфиболитовой фаций метаморфизма, образующие субмеридиональную складчатую систему. На З. расположен кр. прогиб, выполненный осадочными (мор. и континентальными) толщами верх. палеозоя, мезозоя и кайнозоя (м-ния угля, лигнитов, руд свинца и цинка). На отд. участках в этом прогибе, а также вдоль вост. и юж. окраин о-ва распространены меловые эффузивы (базальты, риолиты), на С., кроме того, имеется ряд центров кайнозойского вулканизма.

Общие запасы (1983) графита составляют 5290 тыс. т (одни из крупнейших в мире — м-ние Амбутумингамба, зона Саханаву и др., гл. обр. в центр. части страны), никеля 725 тыс. т (м-ния Амбатуви, Аналаман), берилла 150 тыс. т, жел. руд 400 млн. т (м-ние Маевататана и др.), кобальта 70 тыс. т. Имеются

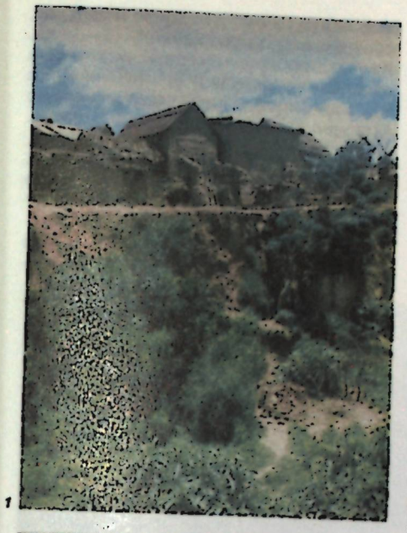

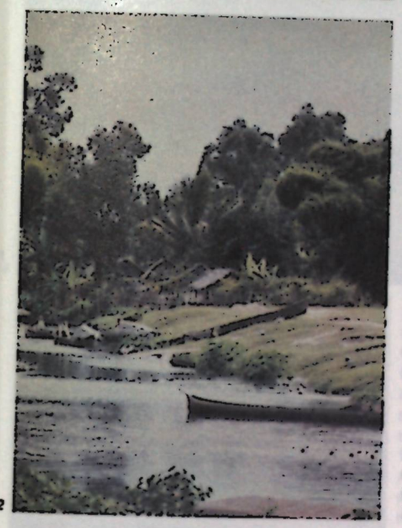

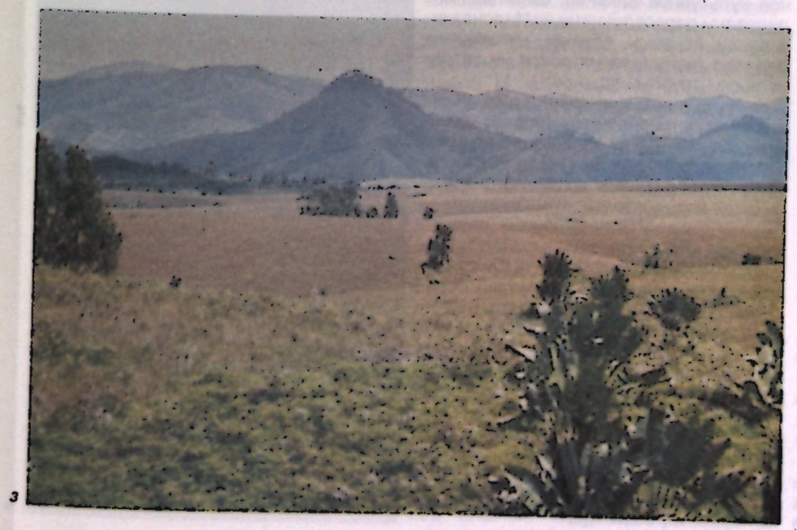

также м-ния комплексных руд металлов редкоземельной группы, драгоценных и полудрагоценных камней (многочисл. м-ния в центре о-ва), значит. запасы слюды — флогопита (м-ния Сакасуа, Бенату и др. на Ю. о-ва), большое кол-во мелких м-ний руд золота (20 т), кам. угля (до 120 млн. т) и лигнитов, руд урана (м-ния Белефа, Суфиа и др.), бокситов (194 млн. т, м-ние Манантенива и др.), хромовых руд (5 млн. т), руд титана, меди (25 тыс. т), марганца, а также свинца, цинка, барита, мусковита, кианита и др.

Е. А. Долгинов.

Климат о-ва тропич., на С.-З. — экв.-муссонный. На вост. примор. низменности и крутых уступах Высокого плато климат жаркий и влажный. Ср. темп-ры самого холодного месяца (июль) 20°С, самого тёплого (январь) до 30°С; осадков св. 1500 мм в год, местами до 3000 мм и более. На Центр. нагорье климат сухой и прохладный. Ср. темп-ры самого холодного месяца 13°С, самого тёплого до 20°С (зимой иногда бывают небольшие заморозки). Осадков в среднем от 1000 до 1500 мм в год; по мере продвижения к зап. побережью их кол-во уменьшается до 500—600 мм. Крайний Ю.-З. жаркий (ср. темп-ра янв. выше 30°С), засушливый (осадков менее 400 мм в год).

Внутренние воды. Реч. сеть густая и многоводная. На В. реки короткие, но порожистые и полноводные, особенно после дождей. Реки, текущие на З. в Мозамбикский прол., не так многочисленны (крупнейшие — Суфиа, Бецибука, Махавави, Мангуки, Унилахи), но сравнительно длинны, полноводны летом (ноябрь — апрель) и маловодны зимой. На Ю.-З. реки зимой пересыхают. Судоходны лишь эстуарии наиб. крупных рек. Самое значит. озеро — Алаутра — мелководно.

Почвы. Для Высокого плато характерны малоплодородные горные разновидности красно-жёлтых, тёмно-красных и красных ферраллитных почв, на Ю. — горные коричневые почвы. На вулканич. породах развиты плодородные чёрные почвы. На вост. примор. низменности распространены преим. глеевые и глееаллювиальные почвы, часто с горизонтом латерита. На зап. побережье — красно-бурые, местами солонцеватые почвы, солончаки, на С.-З. — коричневые почвы. Очень сильно распространена эрозия почв.

Растительность относится к Мадагаскарской флористич. области. Б. ч. известных здесь видов (св. 6700 покрытосеменных растений) эндемична; на о-ве встречается равенала (т. н. дерево путешественников), орхидея ангрекум и др. эндемики. Первичный растит. покров на значит. терр. сильно преобразован деятельностью человека. Леса сильно сведены и занимают ок. 10% площади страны. На вост. склонах Высокого плато сохранились отд. массивы влажных тропич. лесов с ценными породами деревьев (сем. эбеновых, бигнониевых и др.), на побережье растёт кокосовая пальма. На уступах зап. равнин — островки сильно разрежённых тропич. лесов, вдоль побережья — мангры. Осн. часть Высокого плато покрыта вторичной злаковой саванной с баобабами, пальмами. На Ю.-З. — злаково-кустарниковая пустыня с алоэ, кактусами, канделябровидными молочаями и др. Значительны по площади искусств. леса из эвкалиптов.

Животный мир своеобразен, сильно отличается от африканского и относится к Мадагаскарскому царству. В сохранившихся местами густых лесах обитают наиб. характерные представители фауны М. — лемуры, тенреки. В кустарниковых зарослях водятся мелкие хищные животные, представленные виверровыми (египетская мангуста, или ихневмон, фосса). Кр. хищники отсутствуют. Эндемична почти половина всех птиц. Водятся зелёные попугаи, ярко-красные кардиналы, синие голуби, цесарки, султанская курочка и др. Разнообразны пресмыкающиеся: хамелеоны, гекконы и игуаны, встречаются удавы, родственные юж.-американским, крокодилы (ядовитые змеи отсутствуют). Пресноводных видов рыб очень мало (не более 16). Встречавшиеся ранее на о-ве гигантские мор. черепахи хищнически истреблены, исчезла гигантская нелетающая птица эпиорнис из-за интенсивного сведения лесов на Ю. Мадагаскара.

Для сохранения своеобразного растит. и животного мира созданы заповедники (Цинги-дю-Бемараха, Царатанана, Захамена на Высоком плато, Андухахелу и Андрингитра на Ю.-В. и др.), нац. парк Амбр (Монтань-д'Амбр) на сев. побережье и др.

Физико-географические районы. Восточный — влажный лесной, занимает прибрежную низменность и крутые сбросовые уступы наветренных склонов Высокого плато, леса сохранились лишь в отд. массивах, очень сильно развита

1. Деревня цемихети. 2. Река Мангуки. 3. Ландшафт Высокого плато в районе «Голубых гор».

овражная эрозия; Центральный — горнокотловинный, с вторичными злаковыми саваннами на месте сведённых листопадных лесов и редколесий; Северо-западный — влажные лесные равнины сильно обезлесены, с вторичными саваннами и листопадными лесами, пастбища; Западный — низкие плато и прибрежная низменность, типичные саванны, ксерофильные редколесья; Юго-западный — засушливые низкие плато с ксерофильными кустарниковыми зарослями, пастбищами.

Население

Св. 98% нас. (1983) составляют малагасийцы — народ смешанного происхождения, состоящий из мн. этногр. групп — имерина (мерина), бецимисарака, бецилеу, цимихэта, сакалава, антадруи, антайсака и др. Живут также выходцы с Коморских о-вов, индийцы и пакистанцы, арабы, китайцы, французы. Офиц. яз. — малагасийский (относится к индонезийской группе австронезийской семьи языков) и французский. Ок. 45% нас. придерживается местных традиц. верований, св. 40% — христиане (примерно поровну протестанты и католики), остальные — мусульмане (сунниты) и приверженцы христ.-афр. церквей.

Ср.-год. темпы естеств. прироста за этот период ок. 2,8%. Ср. плотность 17 чел. на 1 км² (1982); наибольшая — в окрестностях Антананариву (100—150 чел. на 1 км²), наименьшая — на равнинах зап. побережья и в пустынных юж. р-нах (1—2 чел. на 1 км²). Экономически активного нас. 4850 тыс. чел. (1985). В 1983 (%, в скобках 1960) в с. х-ве занято 88 (93) экономически активного нас., в пром-сти 4 (2), в сфере услуг 8 (5). Гор. нас. ок. 30% (1983). Наиб. значит. города — Антананариву, Туамасина, Махадзанга, Анцеранана, Фианарантсуа, Тулиара, Анцирабе.

Исторический очерк

М. с древнейших времён до 1896. По вопросу об этногенезе малагасийцев, осн. населения М., существует множество гипотез. Франц. исследователи А. и Г. Грандидье и их последователи считали, что Мадагаскар был заселён мигрантами с о-вов Юго-Вост. Азии: частично негро-меланезийцами, частично юж. монголоидами; негро-африканцы появились на о-ве ок. 16 в. в результате работорговли. Согласно гипотезе франц. востоковеда Г. Феррана и мн. др. учёных, к нач. н. э. М. был заселён африканцами банту и лишь ок. 2—4 вв. на о-в стали переселяться индонезийцы. Историки-малагасийцы (Ж. Б. Разафинцалама, А. Ракуту-Рацимаманга, Э. Ралаймиуатра и др.) отвергают теорию афр. происхождения первопоселенцев М., считая малагасийцев родственными народам, населяющим о-ва Юго-Вост. Азии. М. был заселён племенами с о-вов Юго-Вост. Азии в результате двух осн. миграц. волн: аустронезийцы, вытесненные с прародины (прибрежные области на границах совр. Вьетнама и Китая), расселились первоначально на о-вах Тихого ок. и в Индонезии, частью ассимилировав, частью вытеснив древнее протоавстралоидное нас., а затем переселились на М. — около сер. 1-го тыс. до н. э., не позже 3 в. до н. э. [по преданиям, древние малагасийцы (вазимба) не знали металлургии железа, тогда как, согласно совр. исследованиям, железо в Индонезии известно с 3 в. до н. э.]; переселенцы (принадлежавшие к южн.-монголоидной расе, язык к-рых был близок малайскому) из Индонезии появились на М., вероятно, в первые вв. н. э. Ок. 7 в. с вост. побережья Африки



проникли торговцы-арабы и исламизированные суахили. Они осели на сев.-вост. побережье о-ва, а их влияние распространялось далеко за пределы расселения. К 10 в. на Ю.-В. страны обосновались выходцы с Аравийского побережья — мусульмане (зейдиты, сунниты). Они дали начало ряду прибрежных этногр. групп, наиболее значит. из к-рых — антаймуру (антемуру). Почти все поздние мигранты, оказав известное культурное влияние, были ассимилированы переселенцами из Индонезии, усвоили их язык, обычаи, культуру и религию (исламизация почти не затронула осн. группы нас. о-ва).

Внеш. и внутр. миграции, геогр. условия способствовали становлению (вероятно, ок. 10—16 вв.) в составе единого этноса большого числа (18) терр. этногр. групп, отличавшихся в первую очередь формой хоз. деятельности: сакалава — скотоводы зап. всхолмлённых равнин; мерина — земледельцы-рисоводы Высокого плато и жившие к Ю. от них земледельцы-рисоводы бецилеу; бецимисарака — земледельцы тропич. вост. побережья; везу — рыболовы юго-зап. берега и др. Расселение мигрантов (со-групп) шло с вост. побережья на Высокое плато, а оттуда на юго-запад, юг, северо-запад и север о-ва. В 16—17 вв. на зап. побережье сложились гос-ва сакалава — Менабе и Буэни (Буйна). На Высоком плато мерина основали гос-во *Имерина*. Возникли небольшие политич. образования бецилеу (Лалангина, Ариндрану, Манандриана, Исандра), сиханака (вокруг оз. Алаутра), а также арабизированных этногр. групп юго-вост. побережья.

Во 2-й пол. 16 — первые десятилетия 17 вв. Менабе простиралось от р. Унилахи на Ю. до р. Цирибихина на С., на З. доходило до Мозамбикского прол., а вост. границы терялись в глубине терр. о-ва. Наивысшего расцвета гос-во достигло к кон. 17 в. Основу обогащения правящей верхушки Менабе составляла торговля рабами. В 18 в. Менабе распалось на ряд враждующих терр., бóльшая часть к-рых была вновь объединена в кон. 18 в.





1. Пейзаж. 2. Деревенские постройки. 3. Женщина антаймоpo. 4. Пастухи бара. 5. Изготовление кирпичей фетка из рафии «Музей антропологии и этнографии им. Петра Великого. Ленинград.

Сев. гос-во сакалава Буэни было основано Андриамандисуавиру (правил в 1685—1710), подчинившим своей власти арабизиров. племена анталаутра, весь север М., включая р-н расселения цимихети. Ему платили дань Имерина, этногр. группы сиханака и безанузану. Гл. порт Мадзунга (совр. Махадзанга) стал осн. пунктом торговли (в особенности работорговли) на зап. побережье. После кровавых междоусобиц (с 1740-х гг.) Буэни было объединено Равахини (правила в 1780—1808).

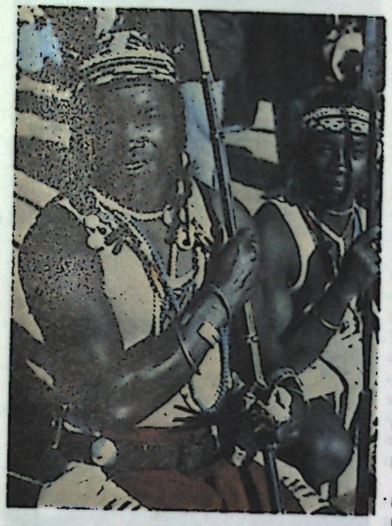



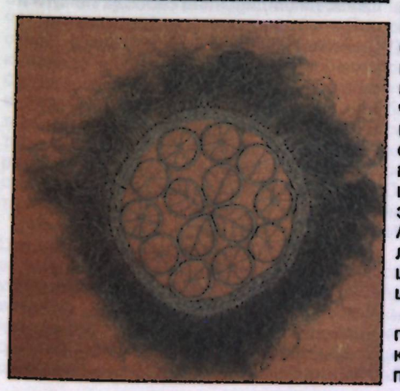

Наиб. значит. среди гос-в доколон. периода была Имерина, включавшая в нач. 17 в. почти все земли, заселённые мерина. Андриандзака (правил ок. 1610—30) расширил терр. гос-ва, согласно преданиям, основал *Антананариву* (в колон. период — Танариве). В 17 — нач. 18 вв. в Имерине развивались интенсивное ирригационное земледелие, ремёсла (особенно произ-во железа и кузнечное ремесло). Торговля связывала Имерину с др. регионами о-ва, с побережьем. В 17 в. сложились феод. отношения. Междоусобицы, начавшиеся после смерти в 1710 Андриамасинавалуны (ещё при жизни разделившего гос-во между сыновьями), ослабили страну. Воен. набеги, совершавшиеся сакалава и безанузану для захвата рабов, грозили обезлюдить страну.

У мн. этногр. групп (бара, махафали, антандруи, цимихети, бецимисарака и др.) ко времени колонизации М. европейцами продолжали господствовать родо-плем. отношения.

Первыми из европейцев у берегов М. появились португальцы (в 1500 Д. Диаш, в 1506 на о-в высадился отряд Ф. Суариша). Попытки утвердиться на побережье предпринимались Францией. Первая Ост-Индская компания высадила на о. Сент-Мари (совр. Нуси-Бураха) в 1642 группу колонистов. В 1643, воспользовавшись войнами между гос-вами юго-вост. побережья М., французы основали торг. факторию Форт-Дофин (совр. Тауланару). Вторая Ост-Индская компания направила для колонизации М. эскадру кораблей в 1665. В 1674 б. ч. франц. колонистов М. была уничтожена племенами антануси, укрепления Форт-Дофина разрушены. Столь же безуспешно в 17—18 вв. пытались колонизовать М. англичане и голландцы. В этот же период заливы вост. побережья (особенно о. Сент-Мари) стали прибежищем пиратов европ. стран. Многие из них обосновались на побережье М.; браки европейцев с женщинами афр. племён положили начало значит. слою метисов, подчинивших в дальнейшем часть бецимисарака. Неоднократно (1686, 1719, 1720, 1725) франц. пр-во объявляло М. франц. владением. Во 2-й пол. 18 в. возобновились попытки французов завладеть частью М.; в 1750 был захвачен о. Сент-Мари. В 1774 в бухте Антонжиль (совр. Антунгила) высадилась новая франц. экспедиция, основавшая поселение Луисбург и ряд небольших воен. укреплений.

Угроза иностр. завоевания ускорила процесс объединения малагасийцев. В кон. 18 в. Имерина была воссоединена под властью *Андрианампуйнимерины* (правил в 1787—1810). Его сын Радама I (правил в 1810—28) объединил б. ч. о-ва; в 1818 он принял титул короля Мадагаскара (или Малагасийского королевства). С нач. 19 в. возобновились попытки Великобритании и Франции захватить М. В борьбе против французов Радама I прибег к помощи англичан; с ними был заключён торг. договор. На о-ве появились англ. миссионеры, торговцы, к-рые селились гл. обр. в столице. В 1-й пол. 19 в. с помощью миссионеров была создана письменность на основе лат. алфавита. Деятельность Ранавалуны I (правила в 1828—61) была направлена на сохранение независимости гос-ва и от Великобритании, и от Франции. Она расторгла торг. договор с Великобританией, вела воен. действия против французов, притязавших на вост. побережье и юг о-ва; в 1832 ввела запрет на продажу продовольствия и др. товаров европейцам (запрет был снят в 1853). В 1835 был принят закон, запрещавший исповедовать христианство; миссионеры были высланы из страны. В 1845 на европейцев распространилось действие малагасийских законов (напр., обязанность выполнять гос. повинности; обращение в рабство за долги), сфера их деятельности ограничивалась прибрежными р-нами. Великобритания и Франция применили экономич. санкции (запрет торговли с М.); англо-франц. флотилия бомбардировала в 1845 Таматаве (совр. Туамасина). При Радаме II (правил в 1861—63) европейцы получили большие привилегии на М. Радама II отменил таможенные пошлины (важная статья гос. доходов); распустил регулярное войско. В 1863 вспыхнуло нар. восстание, к к-рому присоединилась и группа знати; Радама II был убит. Пр-во М. во главе с премьер-министром Райнилайаривуни реорганизовало центр. управление по европ. образцу. Стремясь уменьшить влияние феод. знати, пр-во М. расширяло прослойку новой служилой знати — выходцев из податного сословия (хува), им жаловались за заслуги земли, освобождённые от обложения налогами; создавалась новая форма наследственного феодального землевладения. Были приняты законы, ограничившие рабство и работорговлю.

В стране стали складываться капиталистич. отношения, появились мануфактуры по произ-ву сахара, плантации экспортных культур — ванили, кофе. Антананариву, Фианарантсуа, Таматаве, Мадзунга становились кр. центрами ремесла и торговли. Начал формироваться единый рынок. Видя наиб. угрозу независимости страны со стороны Франции, Райнилайаривуни в 1865 заключил торг. договор с Великобританией, в 1867 — с США. В 1869 протестантизм (англиканство) стал гос. религией М., что усиливало влияние англичан на о-ве. Франция также подписала с М. договор о мире и торговле в 1868.

Правительство М. в 1870-х гг. восстановило регулярную армию; в 1879 приняло закон о всеобщей воинской повинности.

Самостоятельное экономич., политич. и культурное развитие М. было прервано франц. экспансией. В 1882 Франция потребовала признания её притязаний на М. и в 1883 развязала 1-ю франко-малагасийскую войну. 10 сент. 1885 в бою при Фарафате (в неск. км от Таматаве) франц. армия потерпела поражение от малагасийских войск. Однако общее превосходство воен. сил Франции вынудило пр-во М. пойти на заключение кабального договора. Контроль над внеш. сношениями М. передавался франц. резиденту, обосновавшемуся в Антананариву. М. обязывался выплатить контрибуцию в 10 млн. фр. Франция получала стратегич. базу Диего-Суарес (совр. Анцеранана). Франц. граждане приобрели право долгосрочной аренды земли.

Для выплаты контрибуции пр-во Райнилайаривуни ввело новые налоги и повинности (одна из самых тяжёлых — всеобщая гос. повинность по добыче золота для уплаты контрибуции).

После подписания в 1890 англо-франц. соглашения (Франция признавала притязания Великобритании на о. Занзибар, а Великобритания отказывалась от претензий на М.) Франция, получив отказ пр-ва М. официально признать франц. протекторат, начала 2-ю франко-малагасийскую войну (1894—95), высадив в дек. 1894 десант в Таматаве. К нач. 1895 французы заняли все кр. портовые города; в янв. 1895 овладели Мадзунгой, в сент. Антананариву. В окт. 1895 королева М. Ранавалуна III подписала договор о франц. протекторате. В отд. р-нах М. (близ оз. Итаси и Мандридрану) в окт. 1895 начались стихийные выступления против франц. захватчиков.

М. в колониальный период. В июне 1896 франц. парламент объявил М. и зависимые от него о-ва франц. колонией.

В 1895—97 Высокое плато было охвачено мощным нац.-освободит. *Меналамба движением*, жестоко подавленным ген. Ж. С. *Галлиени*. В кон. 1897—1900 партизанскую войну против колонизаторов вели сакалава в р-не Менабе. В 1904—05 освободит. восстание охватило Ю. и Ю.-В. о-ва — терр. расселения антайфаси, антайсака, антануси, антандруи, частично — антанала и бара. Отд. выступления против колонизаторов продолжались вплоть до 1915 (сакалава — в 1908, бецилеу — в 1910, антандруи — в 1915—17).

В 1912 в Тананариве возникла первая орг-ция нац.-освободит. движения — нелегальное об-во малагасийской интеллигенции *«Ви, вату, саколика»* (ВВС). В 1915 ВВС выступило против посылки на подавление восстания антандруи карательных войск, набранных среди мерина. В дек. 1915 ВВС было разгромлено.

Декретом 1897 управление о-вом передавалось франц. генерал-губернатору, наделённому фактически неограниченными полномочиями. Во главе адм. единиц были поставлены франц. чиновники. Закон 1909 предоставлял право на франц. гражданство немногочисл. получившей образование верхушке мерина; из её рядов набирались чиновники низших звеньев управления, ей разрешалось заниматься торговлей на всей терр. М., создавать небольшие пром. пр-тия и плантации экспортных культур. На этот слой нас. стремились опереться в своей политике колонизаторы. Колон. компании и европейцы-колонисты захватили у коренного нас. земли и лесные угодья. Крестьян принуждали выращивать экспортные культуры; сокращались зем. площади под прод. культурами. Создавались пр-тия по переработке с.-х. сырья, развивалась горнодобывающая пром-сть (золото, графит).

Колон. политика вела к развитию товарно-ден. отношений, к расслоению сел. общины; стала выделяться сел. буржуазия, осн. массу нас. составляли малозем. крестьяне и беззем. издольщики-арендаторы. Формировался рабочий класс (прежде всего в портовых городах). Нац. буржуазию составляли гл. обр. мелкие предприниматели, связанные с франц. торг. компаниями.

В 1920 Ж. *Ралаймунгу* организовал в Париже Франц. лигу борьбы за предоставление туземцам М. прав франц. граждан, вскоре пр-вом Франции запрещённую. В 1920-х гг. Ралаймунгу совм. с др. малагасийскими обществ. деятелями (Ранайву, Ж. *Равуаханги* и др.) при участии живших на М. французов-коммунистов стали издавать прогрессивные газ., выступавшие против колон. режима, расовой дискриминации, противопоставления одних этнич. групп другим (напр., мерина — сакалава). В июне 1925 состоялась первая в истории страны забастовка в Таматаве, в 1926 — массовые выступления крестьян против зем. экспроприаций и принудит. труда, в мае 1929 — первая массовая демонстрация (св. 3 тыс. участников) в Тананариве с требованиями независимости М. В 1936 на М. была осн. Малагасийская секция Франц. коммунистич. партии (запрещена в 1939). Первые профсоюзы были организованы нелегально в 1936; в 1937 они вошли в ВКТ Франции (в 1940 запрещены).

После 2-й мировой войны на М. (с 1946 франц. «заморская территория») нац.-освободит. движение приняло более организованный характер. Вокруг Ж. *Расеты* и Равуаханги, направленных в 1945 депутатами в Учредит. собрание Франции, сплотилась группа малагасийцев-патриотов, живших во Франции. Это положило начало созданию первой массовой малагасийской политич. партии — Демократич. движение за малагасийское возрождение (ДДМВ). В февр. 1946 в Париже было избрано политбюро партии и принят манифест. Партия тре-бовала социальных реформ, ставила целью достижение мирным путём независимости М. Она объединила широкий фронт прогрессивных, антиимпериалистич. сил страны.

Стремясь помешать росту нац.-освободит. движения, колон. власти спровоцировали в ночь с 29 на 30 марта 1947



1. Король Радама I. 2. Королева Ранавалуна II.

антифранц. выступления близ Мураманги и в ряде др. населённых пунктов, ответственность за к-рые была возложена на ДДМВ. Партия была распущена, лидеры арестованы; профсоюзы запрещены; ликвидирована свобода печати и собраний; введено осадное положение (действовавшее до 1956). Волна террора колон. властей вызвала вооруж. восстание в разл. р-нах страны (см. *Малагасийское восстание 1947—1948*). В 1948 восстание было жестоко подавлено. В нояб. 1949 близ Тананариве состоялся конгресс малагасийских профсоюзов, восстановивший мн. профсоюзы, объединивший профсоюзные орг-ции, разобщённые из-за репрессий 1947—48. В 1950 произошла 22-дневная забастовка рабочих арсенала Диего-Суареса, завершившаяся победой рабочих, требовавших повышения заработной платы многосемейным; в 1951 прошли забастовки на 4, в 1952 на 15, в 1953 на 21 пр-тии. В 1956 большинство профсоюзов объединилось в Федерацию профсоюзов трудящихся М. (ФИСЕМА).

В 1950-х гг. борьба за независимость о-ва вновь активизировалась под руководством группы марксистов; А. Ракутубе и Ж. *Рабесахала* создали в 1950 К-т солидарности Мадагаскара, на основе к-рого в 1956 в Тананариве была образована партия Союз малагасийского народа (СМН). В 1956 при поддержке франц. администрации было основано неск. бурж.-реформистских партий, отстаивавших тесное сотрудничество М. с Францией (при ликвидации колон. статуса М.). Наиб. влиятельная из них — Социал-демократич. партия (СДП; первоначально наз. Социал-демократич. партия М. и Коморских о-вов) во главе с Ф. *Цирананой*, выражала интересы компрадорской буржуазии, чиновников, зажиточной прослойки крестьян, мелких торговцев.

В нояб. 1957 в большинстве городов проходила забастовка рабочих и служащих (ок. 15 тыс. участников), требовавших независимости М. В окт. 1958 М. был провозглашён автономной Малагасийской Республикой (в составе Франц. Сообщества). Президентом Республики и председателем Совета министров стал Циранана. Франция сохраняла контроль в области внеш. политики, обороны, финансов, правосудия, высш. образования, транспорта и связи.

Борьбу за подлинную независимость возглавила Партия конгресса независимости Мадагаскара (АКФМ; с 1976 офиц. назв. — *Партия конгресса независимости Мадагаскара — Демократический комитет поддержки Хартии малагасийской социалистической революции*), созданная в 1958 на основе объединения шести прогрессивных партий (пред. Р. *Андриамандзату*, ген. секр. Рабесахала). Программа партии, принятая в 1959, содержала требование немедленной и полной независимости М. (включая упразднение всех иностр. воен. баз), выхода из Франц. Сообщества.

М. после провозглашения независимости. 26 июня 1960 была провозглашена независимость Малагасийской Республики (остававшейся в составе Франц. Сообщества до 1973). На выборах в парламент СДП получила 76 мест, АКФМ — 3; пр-во возглавил Циранана. В стране осуществлялся курс на развитие частнокапиталистич. предпринимательства с широким привлечением иностр. капитала (к маю 1972 86% экономики страны находилось под контролем иностр. капитала). Важную роль играл торг.-ростовщич. капитал. Внешнеполитич. курс пр-ва был ориентирован на развитие тесных связей с капиталистич. странами, прежде всего с Францией, а также с США.

Неоколониалистский режим пр-ва Цирананы привёл к резкому ухудшению экономич. положения трудящихся, углублению социальных и этнич. противоречий. Росло забастовочное движение (забастовки в 1961—62 рабочих, докеров, служащих Мадзунги, Тананариве, Анцирабе и др.). Оппозиционные

режиму силы возглавила АКФМ. В 1962 на 3-м съезде АКФМ провозгласила своей идеологией науч. социализм.

В нач. 1970-х гг. страну охватил глубокий социально-экономич. и политич. кризис. В 1971—72 имели место массовые антиправительств. выступления: крест. восстание в 1971 в пров. Тулеар (совр. Тулиара) (при подавлении восстания были убиты сотни повстанцев); волнения и забастовки уч-ся в нач. 1972, вызвавшие арест руководителей и закрытие уч. заведений; против многотысячной мирной демонстрации протеста уч-ся в Тананариве 13 мая 1972 было применено оружие. В ответ на правительств. репрессии 15 мая началась всеобщая забастовка рабочих и служащих; произошли вооруж. столкновения с полицией. В создавшихся условиях пр-во Цирананы было вынуждено передать 18 мая 1972 власть военным. Новое пр-во возглавил ген. Г. *Рамананцуа*. В стране развернулось широкое движение за демократизацию политич. жизни, за отказ от неоколониалистского курса. Пр-во Рамананцуа пересмотрело неравноправные франко-малагасийские соглашения 1960 и подписало (июнь 1973) новые — утверждающие суверенитет М. (в первую очередь соглашения о ликвидации франц. воен. баз и выводе из страны франц. войск); была ограничена деятельность иностр. капитала, введён контроль над валютно-финанс. операциями, создан гос. сектор.

Курс пр-ва Рамананцуа на утверждение подлинной нац. независимости встретил ожесточённое сопротивление империалистич. кругов, иностр. компаний и малагасийских реакционеров во главе с образованной социал-демократами в 1974 Малагасийской социалистич. партией (МСП). В янв. 1975 реакц. силы при поддержке части армейских офицеров и полиции подняли вооруж. антиправительств. мятеж, к-рый был ликвидирован в феврале. Глава вновь созданного пр-ва полк. Р. Рацимандрава, выразивший твёрдую решимость продолжать курс прогрессивных преобразований, через неделю после прихода к власти был убит. Учреждённая для ликвидации последствий мятежа Врем. воен. директория, выполнив возложенную на неё задачу, 14 июня 1975 сложила с себя полномочия, на следующий день был образован Верховный революц. совет (ВРС), к-рый возглавил Д. *Рацирака*. Новый, прогрессивный режим взял курс на социалистич. ориентацию. В док. 1975 на референдуме были одобрены *Хартия малагасийской социалистической революции*, новая конституция страны и избрание Рацираки президентом республики. Согласно конституции, страна стала называться Демократич. Республика Мадагаскар.

Хартия официально закрепила выбор социалистич. ориентации М., наметила программу осуществления прогрессивных социально-экономич. преобразований на этапе нац.-демократич. революции. Пр-во приступило к решению задач по преодолению наследия колониализма и последствий неоколониалистского правления, ставя целью укрепление политич. независимости и достижение экономич. самостоятельности. Проведена национализация банков, большинства торг.-пром. компаний (в т. ч. «Компани марсейез де Мадагаскар»), пр-тий энергетики, горнодоб. пром-сти и др., создан гос. сектор. Пр-во начало осуществлять агр. реформу, поощряя организацию с.-х. кооперативов на базе сел. общин. Приняты меры для улучшения положения трудящихся (отмена подушного налога и налога на скот; повышение заработной платы рабочим и служащим и др.).

В 1976 все прогрессивные партии страны, поддержавшие на референдуме Хартию Малагасийской социалистич. революции, были объединены в Нац. фронт защиты революции (НФЗР); деятельность политич. партий и орг-ций вне НФЗР запрещена.

Во внеш. политике М. проводит антиимпериалистич. курс, осн. на принципах неприсоединения, позитивного нейтралитета, мирного сосуществования, взаимовыгодного сотрудничества со всеми странами. М. выступает против колониализма, апартхейда в ЮАР, за справедливое урегулирование проблем на Бл. Востоке; продолжает активное сотрудничество с Францией. М. — чл. ООН (с 1960), чл. ОАЕ.

Дипл. отношения с СССР с 1972.

А. С. Орлова (до 1960), *А. И. Агаянц* (с 1960).

Политические партии, профсоюзы

Авангард малагасийской революции (Antokon'ny Revolisiona Malagasy, AREMA), осн. в 1976; Партия конгресса независимости Мадагаскара — Демократический комитет поддержки Хартии малагасийской социалистической революции (АКФМ; Antokon'ny Kongresin'ny Fahaleovantenan'i Madagasikara — Komity Democratika Mandrana ny Fototra Jorenan'ny Revolisiona Sosialista Malagasy), осн. в 1958, до 1976 — Партия конгресса независимости Мадагаскара; Национальное движение за независимость Мадагаскара (Mouvement National pour l'Indépendance de Madagascar), осн. в 1958; Социалистическая организация Национальное движение за независимость Мадагаскара (Vondrona Socialista Mouvement National pour l'Indépendance de Madagascar), осн. в 1977; Порыв к национальному единству (Vonjy Irai tsy Mivaky), осн. в 1973; Борцы за власть простым людям (Mpitolona ho amin'ny Fanjakan'ny ma Dinika), осн. в 1972; Союз христианских демократов Мадагаскара (Union des Démocrates Chrétiens de Madagascar), осн. в 1969.

Федерация профсоюзов трудящихся Мадагаскара, осн. в 1956, входит в ВФП и ОАПЕ; Федерация революционных профсоюзов малагасийских трудящихся (ФИСЕМАРЕ),

осн. в 1977, входит в ВФП и ОАПЕ; Профсоюз революционных трудящихся Мадагаскара, осн. в 1977, входит в ОАПЕ. *А. И. Агаянц.*

Печать, радиовещание, телевидение

В 1985 выходило св. 30 газет и журналов, в т. ч. 7 ежедн. газет. Наиб. распространённые газеты издаются в Антананариву: «Вауваун'ни тулум-бахуака» («Vaovaon'ny tolom-Bahoaka»), с 1985, еженед., тираж 5 тыс. экз., правительств., на малагасийском и франц. яз.; «Мадагаскар матен» («Madagascar Matin»), с 1962, ежедн., тираж 18—21 тыс. экз., на франц. и малагасийском яз.; «Имунгу ваувау» («Imongo Vaovao»), с 1955, ежедн., тираж 6 тыс. экз., орган АКФМ, на малагасийском и франц. яз.; «Сосиализма мпиаса» («Sosialisma Mpiasa»), с 1980, еженед., тираж 3 тыс. экз., орган ФИСЕМАРЕ, на малагасийском яз.

Нац. информац. агентство Таратра, правительств. служба, осн. в 1977. Радиовещание (с 1931), телевидение (с 1967) контролируются правительств. службой Малагасийское радиотелевидение. Радиопередачи ведутся на малагасийском, франц. и араб. яз.

И. Н. Лобашева.

Экономико-географический очерк

Общая характеристика хозяйства. М. — аграрная страна. До провозглашения независимости под контролем франц. монополий находились внеш. торговля и мор. перевозки (св. $^2/_3$ франц. инвестиций), горнодоб. пром-сть и плантац. х-во. 80% экспортной с.-х. продукции производилось в мелких крест. хвах. После принятия в 1975 курса социалистич. ориентации гос-во приступило к осуществлению социально-экономич. преобразований, направленных на преодоление наследия колониализма.

Отраслевая структура ВВП (1983, %, в скобках 1960): с. х-во 37 (37), пром-сть 15 (10), сфера услуг, вкл. транспорт, 48 (52). М. специализируется на произ-ве кофе, гвоздики, ванили (1-е место в мире), перца, а также слюды, графита, хромитов. В 1970-х гг. из ок. 110 тыс. пртий св. 88% находилось в частном владении. В 1975—80, гл. обр. на основе национализированной иностр. собственности, складывался гос. сектор, к-рый к 1985 контролировал 70% экспортных и 60% импортных операций, 100% банковских и страховых учреждений; в гос. секторе находилась $^1/_3$ всех пром. пртий, выпускавших ок. 40% всей пром. продукции, создавалось до $^1/_4$ ВВП страны. Правительство поощряет деятельность частного, в т. ч. иностр., капитала (под контролем гос-ва). Нац. частный капитал преобладает в с. х-ве, на транспорте и в сфере услуг; иностранный представлен гл. обр. в смешанных компаниях с участием гос-ва.

С 1973 разрабатываются (и частично осуществляются) гос. программы экономич. развития, преследующие цели увеличения с.-х. и пром. произ-ва, привлечения инвестиций (нац. частных и иностр.) в производит. отрасли, ограничение импорта и урегулирование платёжного баланса. В 1981 утверждён пятилетний план развития нар. х-ва (1982—86). Запланированное направление гос. инвестиций (%): с. х-во — 28, пром-сть — 21, транспорт и связь — 26; предусматривается дальнейшее усиление роли гос-ва в экономике.

На кон. марта 1986 внеш. задолженность М. достигла 2,5 млрд. долл. (на кон. 1970 93 млн. долл.). Осн. кредиторы: Франция, Великобритания, ФРГ, Япония, Италия, Алжир, Кувейт, Саудовская Аравия, Ливия, а также междунар. орг-ции (МБРР, ФАО, ОПЕК, ЭЭС).

Сельское хозяйство — осн. отрасль экономики; его продукция обеспечивает до 80% инвалютных поступлений. Б. ч. сельского нас. занята натуральным и полунатуральным х-вом; товарно-ден. отношения развиты сравнительно слабо: лишь $^1/_3$ крест. х-в связана с рынком, куда поступает $^1/_5$ всей с.-х. продукции. Основа агр. отношений — общинная собственность на землю. После 1975 принимаются меры к созданию на базе общин производств. с.-х. кооперативов (при гос. поддержке). С 1978 проводится агр. реформа: национализация земель (более 200 тыс. га), принадлежавших иностр. юридич. лицам, их распределение между кооперативами и гос. х-вами; перераспределение гос. земель в пользу крестьян (при условии обязательной обработки надела). Предусматривается также организация с.-х. кредита, технич. помощи (через гос. машинно-тракторные станции), освоение целинных земель. Распределение зем. угодий (по данным на 1983): из 5,8 млн. га (ок. 10% всей терр. страны), пригодных для обработки, обрабатывается лишь 3 млн. га, пастбища занимают 34 млн. га (св. 59% терр.), леса — 13,2 млн. га (ок. 23%), остальное — земли, непригодные для обработки.

Земледелие — осн. отрасль с. х-ва. Орошаемые земли 490 тыс. га (т. е. $^1/_6$ обрабатываемых земель). Гл. прод. культура — рис, выращиваемый на пл. св. 1,2 млн. га, гл. обр. в р-нах оз. Алаутра и Марувуай; в 1985 сбор 2,2 млн. т. На долю риса приходится более $^1/_2$ пищ. рациона малагасийцев. Для внутр. потребления выращивают также (сбор в 1983, тыс. т): маниок (1726), картофель (317), кукурузу (115), фасоль (38) и бананы (208) — почти повсеместно; батат и ямс (500) — на Высоком плато; арахис (34) — на зап. побережье и Высоком плато. Сбор осн. экспортных культур (1983, тыс. т): кофе 85, гвоздики 6, перца 2,5, сах. тростника 1464. На экспорт выращивают также (1983, тыс. т): сизаль 12,5, табак 4,6, какао 1,8, пальму рафию, калок, чай, эфироносы. Произво хлопка-сырца (26 тыс. т в 1983). М. — единственная в Тропич. Африке страна, где выращиваются фрукты умеренного пояса — яблоки, груши, сливы, персики, абрикосы. Овощ-во.

Животноводство относительно развито, но отличается низкой товарностью. Осн. р-ны жив-ва — зап. и центр. провинции. Вблизи столицы и в нек-рых центр. р-нах создаются гос. фермы и х-ва по разведению племенного скота. Поголовье (1983, млн.): кр. рог. скота 10,4 (св. 90% — зебу), овец и коз ок. 2,4, свиней 0,7.

Рыболовство. Из общего улова 90 тыс. т (1981) ок. 85% приходится на внутр. водоёмы. Мор. лов рыбы и добыча морепродуктов (креветки, крабы, устрицы, лангусты и др.) из-за слабой технич. оснащённости нац. рыболовного флота ведутся лишь в узкой прибрежной зоне.

Лесное хозяйство развито слабо. Древесина применяется в качестве топлива в крест. х-вах, частично — как сырьё для целл.-бум. пром-сти. Общий объём заготовок 230 тыс. м³ (1983). Осуществляется программа восстановления лесов на пл. св. 200 тыс. га. Новые посадки — в основном эвкалипта, сосны, тополя.

Промышленность. Доля добывающей пром-сти в ВВП — менее 2%, почти вся продукция отрасли экспортируется (гл. обр. во Францию, США и Японию). В 1985 было добыто (тыс. т): хромовой руды 70, графита 15, слюды 0,4. В небольших кол-вах добываются циркон, кварц, монацит, берилл, танталит, арагонит, полудрагоценные камни (аметист, турмалин, топазы), стройматериалы.

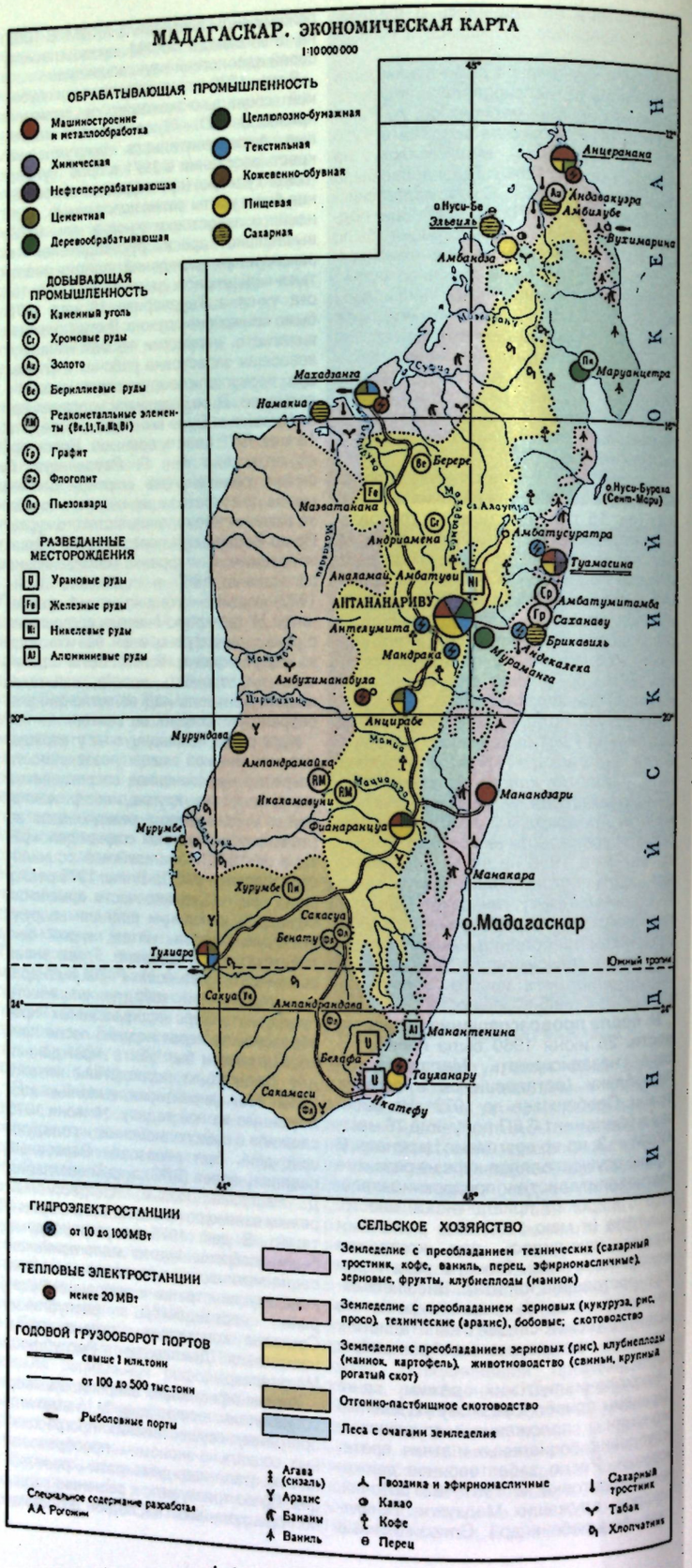

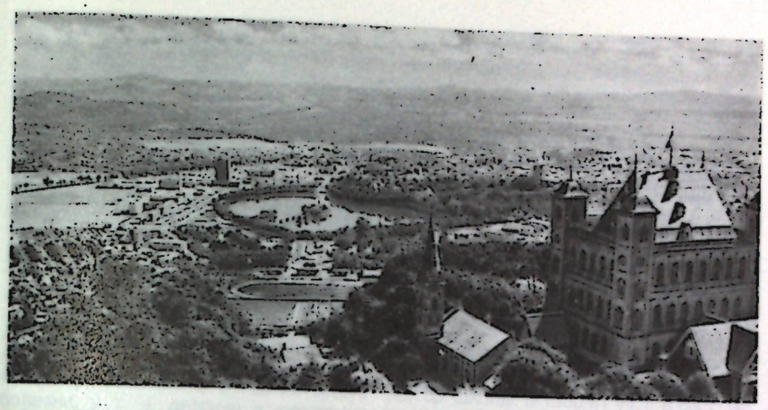

1



2



3



4



5

1. Город Антананариву. Общий вид. 2. Старые кварталы г. Фианаранцуа. 3. Хуторское хозяйство зажиточного крестьянина бецилеу. 4. Типичная архитектура 19 в. Антананариву. 5. Зебу.

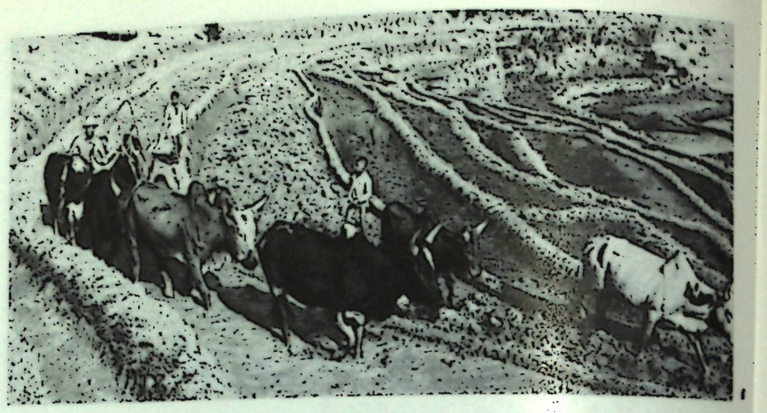







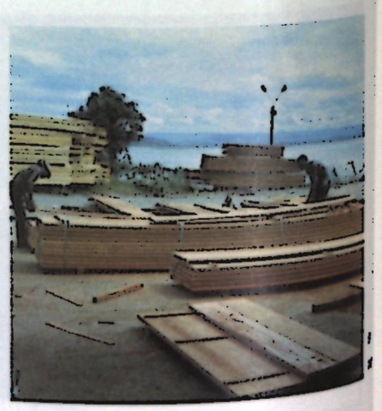

6. Распашка террасированных рисовых полей на горных склонах. 7. Плантация какао. 8. Перевозка урожая сахарного тростника. 9. Плантация масличной пальмы. 10. Отправка красной древесины на экспорт в порту Туамасина.

Энергетика. В структуре энергопотребления М. преобладает (ок. 70%) древесное топливо. Богатые гидроресурсы (84 тыс. МВт, оценка) используются слабо. В 1985 действовало 7 ГЭС, на их долю приходилось св. 47% установл. мощностей (230 МВт в 1985) всех электростанций страны. Произ-во электроэнергии 556 млн. кВт·ч (1983).

Обрабатывающая пром-сть представлена гл. обр. первичной переработкой с.-х. сырья, б. ч. на мелких пр-тиях кустарного и полукустарного типа. Пищевкус. пром-сть: сах. (Амбилубе, Брикавиль, Намакиа, Мурундава и о. Нуси-Бе; произведено 90 тыс. т сахара-рафинада в 1985), переработка зерновых (ок. 100 небольших пр-тий, гл. обр. рисорушных) сконцентрирована в р-не Антананариву и в Анцирабе (единств. в стране муком. комбинат); произ-во арахисового масла (1,3 тыс. т в 1983), пальмового (крупнейший з-д — в Туамасине, мощность 9 тыс. т), соевого и др. масел. Произ-во консервов — мясных (Махадзанга), фруктовых, овощных; произ-во пива, безалкогольных напитков, переработка кофе, табака. Текст. (80 млн. м хл.-бум. тканей в 1985 в Анцирабе, Махадзанге, Тулиаре), кож.-обув. (в т. ч. комбинат в Анцеранане), швейная (сконцентрирована в основном в р-не столицы) пром-сть. Имеются также з-ды: нефтепереараб. в Туамасине (169 тыс. т нефтепродуктов в 1983), судорем. и судостроит. — в Анцеранане и Манандзари, радио- и электротехнич., а также лесоперерабат. (6,2 тыс. т целлюлозы, 14,4 тыс. т бумаги и картона в 1983), цементные, лакокрасочные, фармацевтич. и др. небольшие пр-тия и мастерские.

Транспорт. Осн. виды — автомоб. и морской. Автодорожная сеть общей протяжённостью 49 тыс. км, из к-рых 8 тыс. км нац. значения (4,5 тыс. км асфальтировано), наиб. развита в центр. и вост. р-нах; автопарк ок. 140 тыс. машин (1983). 18 морских портов. Важнейшие безрельсовые дороги связывают столицу с портами Туамасина, Тулиара, Тауланару, Махадзанга и Анцеранана. Ведутся работы по реконструкции канала Пангалан (400 км вдоль побережья), связывающего порты Манадзари и Туамасину. Мор. торг. флот в 1983 насчитывал 58 судов водоизмещением 77,4 тыс. бр.-рег. т. Единой ж.-д. сети нет. Сев. участок жел. дорог связывает Антананариву с Туамасиной (наиб. интенсивное движение) и с Анцирабе (с ответвлением Мураманга — Амбатундразака); южный — Фианаранцуа с портом Манакара. Общая протяжённость этих ссн. ж.-д. линий 884 км (принадлежат гос-ву). Имеется 151 км узкоколейных жел. дорог местного хоз. значения. В обслуживании междунар. и местных авиалиний наряду с иностр. компаниями участвует нац. «Эр-Мадагаскар» (80% гос. капитала); междунар. аэропорт «Ивату» (близ столицы).

Внешнеэкономические связи. Объём внешнеторг. оборота нестабилен, внешнеторг. баланс, как правило, отрицательный. Экспорт имеет отчётливо выраженный агр.-сырьевой характер; его стоимость 184 млрд. малагасийских фр. в 1984 (40,2 млрд. фр. в 1970). Осн. статьи экспорта: кофе (св. 44% стоимости экспорта), ваниль (св. 16%), гвоздика (12%) и креветки (св. 8%); вывозятся также хромовая руда, графит, слюда, продукты мор. промысла, мясо и консервы, сахар, капский горошек, сизаль, чёрный перец. В импорте — 210 млрд. малагасийских фр. в 1984 (47,3 млрд. фр. в 1970) — преобладают нефтепродукты, полуфабрикаты и сырьё для обрабат. пром-сти, машины и оборудование, трансп. средства и продовольствие (рис). Гл. внешнеторг. партнёры — страны ЕЭС (прежде всего Франция, ФРГ), США и Япония.

Ден. единица — малагасийский франк.

А. А. Рогожин.

Вооружённые силы

Вооруж. силы состоят из сухопутных войск, ВВС, ВМС. Верховный главнокомандующий — президент; непосредств. руководство вооруж. силами осуществляет ген. штаб. Общая числ. вооруж. сил ок. 21 тыс. чел. (1983). Сухопутные войска (ок. 20 тыс. чел.) состоят из 9 батальонов: 7 пехотных, 1 инж. и 1 обслуживания. ВВС (ок. 500 чел.) имеют 13 самолётов, 5 вертолётов; ВМС (600 чел.) — 8 сторожевых катеров, 1 трансп. судно, роту мор. пехоты. Воен. техника и вооружение — иностр. производства. Комплектуются вооруж. силы на основе закона о всеобщей воинской повинности (1977). Призывной возраст 20 лет, срок воен. службы до 2 лет. Кроме регулярной армии имеется жандармерия (ок. 8 тыс. чел.).

Здравоохранение

В 1979 рождаемость составила 45, смертность — 19 на 1 тыс. жит.; детская смертность 102 на 1 тыс. живорождённых. В структуре заболеваемости преобладают инфекц. и паразитарные болезни, в т. ч. детские и кишечные инфекции, грипп, малярия, шистосоматоз, кожные и венерич. заболевания, туберкулёз.

Руководство мед.-санитарной деятельностью осуществляет Мин-во здравоохранения. Службы пром. гигиены подчиняются Мин-ву гос. службы и труда. Страна разделена на санитарные округа, имеются региональные бюро здравоохранения. В 1977 было 891 леч. учреждение на 19 962 койки (23,4 койки на 10 тыс. жит.; в 1960 — 12 214 коек, т. е. ок. 24 коек на 10 тыс. жит.), в т. ч. 13 больниц, 170 амбулаторий, 706 мед. центров, родильный дом и центр реабилитации. Работали 784 врача, т. е. 1 врач на 10 869 жит. (в 1973 — 687 врачей, т. е. 1 врач на 11 610 жит.), а также (1976) 41 зубной врач, св. 100 фармацевтов, ок. 600 акушерок и медсестёр. Врачей готовят в мед. школе (срок обучения 5 лет), ср. мед. персонал — в 6 спец. школах.

Народное образование и научные учреждения

Первые школы были основаны миссионерами в кон. 18 — нач. 19 вв. В 1881 было провозглашено обязат. обучение детей от 8 до 16 лет. В кон. 19 в. установлена франц. система образования. Ко времени провозглашения независимости (1960) св. 60% взрослого нас. было неграмотно, школьное образование получало менее $^1/_3$ детей соответствующего возраста, в ср. школах, технич. и высш. уч. заведениях св. $^1/_2$ уч-ся составляли европейцы.

После провозглашения независимости до 1975 существенных изменений в системе нар. образования не произошло. В 1970 более 61% взрослого нас. было неграмотно. С 1975 началась коренная перестройка нар. образования с целью её демократизации. Реформой 1976/77 предусматривались осуществление на деле всеобщего обязат. бесплатного нач. образования, полная ликвидация неграмотности населения. К 1981 в стране было ок. 2,4 тыс. уч. центров по ликвидации неграмотности.

Нач. школа 6-летняя, для детей с 6 до 13 лет. Имеются частные платные школы. Число нач. школ увеличилось с 4 тыс. в 1975/76 уч. г. до ок. 10 тыс. в 1980/81 уч. г., соответственно в них уч-ся с 1,1 млн. чел. (или ок. 45% детей соответствующего возраста) до 2 млн. чел. (более 80% соответствующего возраста). Обучение в нач. школе осуществляется на малагасийском яз., со 2-го класса изучается французский.

Ср. школа 7-летняя, состоит из неполной ср. школы (4 года) и полной ср. (либесплатное. В 1975/76 уч. г. было 128 ср. школ (в т. ч. ок. 100 неполных), в к-рых обучалось 131,6 тыс. уч-ся, в 1982/83 уч. г. — св. 600. В 1985 в нач. и ср. школах было 2 млн. уч-ся.

Низшая профтехподготовка осуществляется на базе нач. школы в течение 4 лет, ср. технич. — в течение 7 лет на базе начальной или 3 лет на базе неполной ср. школы. В 1980/81 уч. г. в системе профтехобразования было более 9 тыс. уч-ся. В 1980 с помощью СССР в Анцирабе на базе с.-х. уч-ща создан первый в стране гос. центр по подготовке механизаторов для с. х-ва (механиков и водителей тракторов).

Руководство образованием осуществляют Мин-во ср. и начального образования и Мин-во высш. образования. В 1983 общие расходы на нужды образования составили 5,6% ВНП.

Учителя для нач. школы готовятся на базе неполной ср. школы в нормальных школах и академич. центрах по подготовке учителей для нач. школ (к-рые имеются в каждой провинции), учителя для ср. школы — в ун-те и в Пед. ин-те в Антананариву.

Высш. образование дают: Ун-т (осн. в 1961, 22 тыс. студентов, 410 преподавателей, 6 ф-тов в 1983/84; отделения — в Анцеранане, Махадзанге, Туамасине, Тулеари и Фианаранцуа), Нац. ин-т связи и телекоммуникации (1968; 200 студентов), Нац. ин-т электроники (1983), Ин-т по подготовке кадров для работы в сел. р-нах (1976) — все в Антананариву; Высш. политехнич. школа в Анцеранане, Нац. школа торг. мореходства в Махадзанге.

Малагасийская академия (осн. в 1902; исследования по гуманитарным и естеств. наукам), обсерватория (1889), Пастеровский ин-т (1898), Геол. служба (1926), Нац. ин-т географии и картографии (1945), Технич. центр по исследованию тропич. леса (1961), Мальгашский ин-т по изучению драмы и фольклора (1964), Ин-т агрономич. исследований, Нац. центр прикладных исследований и проблем сел. развития (1974), Бюро горно-геол. исследований, Бюро научн.-технич. исследований, Исследоват. ин-т тропич. ветеринарии в Антананариву.

Б-ка ун-та (осн. в 1982; 120 тыс. тт.), Нац. б-ка (1961; 160 тыс. тт.), Муниципальная б-ка (1961; 23 тыс. тт.), б-ка Культурного центра «Альбер Камю» (1962; 14 тыс. тт.), Нац. архив (1958) — в Антананариву.

Нац. историч. музей, Художеств. и археол. музей (осн. в 1970) — в Антананариву.

В. З. Клепиков.

Литература

Развивается на малагасийском и франц. яз. Фольклор малагасийцев представлен жанрами поэтич. речей

(«кабари»), стихотворных импровизаций на разл. темы («айнтени»), песен-речитативов («тунункалу»), исполнявшихся странствующими певцами-сказителями, а также жанрами легенды и сказки. Первые памятники письм. лит-ры относятся к 12 в. — историч. хроники («сурабэ»), записанные на малагасийском яз. араб. графикой. Лит. яз. стал развиваться после введения лат. алфавита (1823). Был осуществлён перевод Библии на малагасийский яз. (1835); изданы сб-ки сказок (1870, составитель Рабезандрина; 1877, составитель Л. Даль), в 1870-х гг. — сб-ки религ. гимнов. Распространение образования способствовало развитию лит-ры. В появившейся в 1860—80-х гг. периодич. печати на малагасийском яз. публиковались первые произв. прозаиков и поэтов, образцы народной поэзии. В 1872—83 была изд. многотомная историч. хроника Ф. Калле «История королей». Первые романы [«Андрозикели» (1896) А. Равуадзанахари; «Зефина и Арманд» и «Дитя Южного Океана» (оба — 1897) Ц. Радзаунаха] имели просветит. направленность.

В поэзии кон. 19 — нач. 20 вв. совершенствуются традиц. стихотворные формы и разрабатываются новые правила стихосложения, основанные на европ. силлаботонич. системе. Мн. прогрессивные поэты и писатели Мадагаскара (Жасмина Рацимисета, Ни Авана, Родлиш и др.), объединившись вокруг газ. «Басивава» («Basivava») и «Лакулуси Вуламена» («Lakolosy Volamena»), редакторами к-рых были поэты Э. Андриандзафитриму и Ж. Райнизанабулуна, вошли в об-во *«Ви, вату, сакелика»* (ВВС). После разгрома ВВС (1915) строгая цензура надолго парализовала развитие лит-ры: в ссылку были сосланы мн. поэты и писатели (Андриандзафитриму, Рацимисета, Ни Авана, Родлиш и др.).

Сер. 20-х гг. в лит-ре названа периодом «покинутых деревень»: в 1922 началась эпидемия чумы, длившаяся неск. лет. Вымершие деревни, разрушенные дома символизировали в лит-ре потерю нац. самобытности. К этому периоду относится творчество выдающихся поэтов С. Ратани (1901—26), Ж. Нариуни (1898—1978), начинающего *Докса*.

В кон. 20-х гг. началось пробуждение самосознания малагасийского народа. Существенно содействовало этому и лит-ра. Ж. Ж. *Рабеаривелу* и Ш. Радзуэлисулу (1896—1979) и Ни Авана возглавили движение за сохранение нац. культуры (девиз — «искать утерянное»). В лит-ре защищается своеобразие нац. лит. форм, воспевается природа страны, нар. обычаи и подвиги героев прошлого.

В 1930—40-х гг. развивается поэзия на франц. яз. Крупнейшие поэты, писавшие на франц. яз., — Ж. Ж. Рабеаривелу, Ф. *Ранайву*, Ж. Ж. *Рабеманандзара*. Почти все поэты этого периода в той или иной степени испытали влияние как классич., так и декадентской франц. поэзии. В 1952 был создан Союз поэтов и прозаиков Мадагаскара, к-рый возгла-

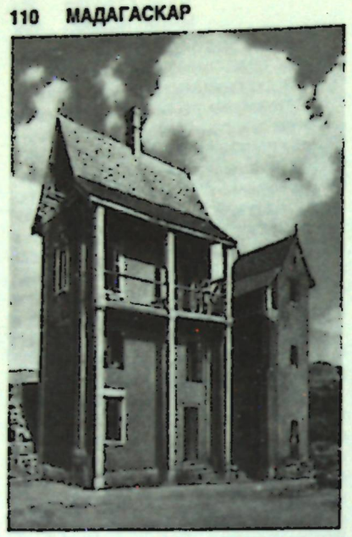





вил известный писатель и педагог Р. Радземиса-Раулисун (р. 1913).

40-е гг. были периодом расцвета творч. деятельности Э. Д. *Андриамалалы*, крупнейшего малагасийского писателя, автора романов «Зов» (1943), «Русалка» (1944), «Прах» (1945), «Коварство» (1945), «Запретный плод» (1951) и др., ставших классикой малагасийской лит-ры.

Лит. жизнь после завоевания независимости (1960) характеризуется развитием лит-ры в основном на малагасийском яз. Появляются произв., воспроизводящие сложные перемены в совр. малагасийском обществе [творчество К. *Рацифандрихамананы*; романы Андри Андрайны (р. 1922) «Вула» (1977), Равелуарисуна «Восхождение» (1980), Эстер Рандриамамундзи (р. 1933) «Утро придёт» (1983)], а также произв., повествующие о тяжёлых временах колон. господства (роман Андри Андрайны «Земля стонет», 1979). Мотив взаимоотношений людей разл. национальностей затрагивается в романах Андриамалалы («Город мечты», 1970) и Равелуарисуна. В поэзии выделяется творчество Ле Миозотиса (наст. имя — Шарль Рацарауэлина, р. 1910; сб. «Свет и тень», 1971). В поэзии кон. 70-х гг. важное место занимают жанры политич., гражданств. лирики. Борьба за нац. суверенитет народов Африки, за равноправие людей всех оттенков кожи, всех рас находит отражение в поэзии Рацифандрихамананы, Раду (наст. имя — Жорж Адриамананте на, р. 1923; сб. «В поте лица», 1973), С. Рабендзы, Н. Валитера, Э. Лаланди (наст. имя — Р. Андриамалала), А. Рацифехеры и др. поэтов и писателей, вошедших в Ассоциацию революц. писателей и деятелей иск-ва Мадагаскара (1979).

Л. А. Карташова.

Архитектура и изобразительное искусство

Нар. архитектура разных р-нов М. имеет ряд общих черт: прямоугольный план (круглые хижины изредка встречаются только на С.-З. о. Мадагаскар), остроконечная двускатная крыша с высоко поднятой коньковой балкой, вытянутые вверх пропорции, ориентация дома с С. на Ю. Во влажной тропич. области сооружаются дерев. дома на столбах, с крышей из пальмовых листьев; в засушливых р-нах дома из тростника ставятся прямо на грунт; в сев.-зап. части о-ва строят бамбуковые хижины с соломенными крышами. В центр. части страны с умеренным климатом преобладают 1—2-этажные дома из белой или красной глины, с соломенной или черепичной крышей, к-рую поддерживают 1—3 столба. Вост. и юж. стены — глухие (для защиты от ветров), двери и окна расположены в зап. и сев. стенах; их деревянные створки украшаются резьбой. В кон. 19 — нач. 20 вв. стало развиваться гор. стр-во. Планировкой и застройкой новых населённых пунктов руководили представители франц. администрации. В 1920-х гг. арх. Г. Касенем были составлены проекты реконструкции Тананариве (совр. Антананариву), Туамасины, Анцирабе. При застройке городов дворцы, протестантские и католич. церкви, гробницы возводились по европ. образцам с использованием мотивов классицизма, готики и барокко. Жилые постройки воспроизводили типы нар. архитектуры: вытянутые вверх 2- и 3-этажные дома из жжёного кирпича, с круглой двускатной черепичной кровлей и верандой на высоких кирпичных столбах. С 1960-х гг. в стр-во вводятся совр. лаконичные формы, бетонные конструкции, остекление, солнцерезы и жалюзи.

Изобразит. и декор. иск-во М. по стилю ближе Юго-Вост. Азии и Океании, чем Африке. На З. и Ю. о-ва распространена резьба по дереву. У народов сакалава и махафали на кладбищах ставятся вырезанные из дерева изображения умерших, фигуры птиц или столбы «алуалу» (выс. 2—5 м), богато украшенные геометрич. и растит. орнаментом, близким индийскому, а также скульптурными изображениями людей, птиц, животных, напоминающими скульптуру народов Океании (сильно вытянутые по вертикали пропорции, лаконичные формы). В центр. р-нах страны рельефами покрывают боковые стенки дерев. кроватей (жанровые сцены, сцены войны, парадов, охоты, выполненные под сильным европ. влиянием). С афр. скульптурой более сходны парные статуэтки «соло» (нек-рые датируются 17 в.), связанные с магическими представлениями малагасийцев, маски и изображения животных. Дерево используется также для изготовления разл. домашней утвари. Изделия украшаются резным геометрич. орнаментом, стилизов. изображениями быков, птиц, фантастич. животных и раскрашиваются. Те же мотивы преобладают в орнаментах плетёных изделий из тростника и камыша (циновки, шляпы, корзины), в декор. тканях из волокон пальмы рафии («рабан»), где по табачно-зелёному, красному или оранжевому фону располагаются сложные узоры, стилизов. фигуры быков и птиц. Особый вид ткачества — изготовление шёлковых или хл.-бум. полос для нац. одежды «ламба». Развивается проф. живопись реалистич. направления с использованием традиций нар. иск-ва (худ. В. Равелунануши-Разафимбелу, Э. Рабешахала, Л. Радзунуш, Ранивушун).

В. Л. Воронина.





1. Жилые дома центральных районов. 2. Ритуальные парные фигурки «соло». Дерево. 2. Административное здание в Антананариву. 4. Погребальные столбы «алуалу». Дерево. 5. Ткань рибаи. 6. Деревянное блюдо. Музей антропологии и этнографии им. Петра Великого. Ленинград.

Музыка

Муз. культура М. своими корнями связана с древней малайско-полинезийской культурой. Совр. музыка представляет собой своеобразное сочетание муз. традиций народов, населяющих о-ва Инд. ок., прежде всего Индонезии (ведущий элемент), а также афр., араб. и европ. (гл. обр. франц.) культур. Музыке отводилась значит. роль в госвах сакалава (славились придворные женские хоры), бецилеу (эпич. песни, распеваемые менестрелями), Имерина (пышные муз. представления).





Валиха.

муз. культура М. (при определ. различии музыки разных этнич. групп) едина.

Разнообразен муз. инструментарий. Распространены муз. лук, виола (ныне её обычно заменяют скрипкой), валиха (трубчатая цитра с 16 струнами), смычковая цитра, флейты — продольная (обычно используется в ансамбле из 3 флейт) и поперечная, трубы, трещотки, погремушки, ксилофон, барабаны — 1- и 2-мембранные (2 мембраны малого барабана настраиваются в квинту, на больших 2-мембранных инструментах играют парами). Широко известен также аккордеон. Популярны инструм. ансамбли, в т. ч. из 2—3 смычковых цитр, неск. виол и погремушек; из 7 флейт, издающих каждая по одному тону (в этом случае применяется т. н. гокетная техника).

Мадагаскарская музыка в основе своей диатонична. В музыке нек-рых народов, напр. у антандруи, присутствует мелизматика. Мн. песенные мелодии отличаются протяжённостью, плавностью. В пении и инструм. музыке широко используются параллельные терции. Ритм танц. мелодий (обычно регулярный) 2-, 4-дольный (или основан на долях, кратных четырём), песенные ритмы чаще 3-дольные, более сложные. Нередко благодаря неодинаковым метрам мелодии и аккомпанемента песни возникает полиритмия. Среди наиб. популярных песенных жанров — песни строфич. структуры (тексты песен не строго куплетные, в них каждый последующий стих длиннее предыдущего). Распространено респонсорное пение (солист — хор), причём хор исполняет остинатно (без изменений) осн. мелодию с текстом из неск. слов, а солист — разнообразные вариации на эту мелодию.

Особой популярностью в М. пользуется массовое танц.-песенное театрализов. представление «хира гаси», сохраняющееся на протяжении неск. веков. Существующие в стране многочисл. ансамбли «Хира гаси» объединены в ассоциацию.

После провозглашения независимости развитию муз. культуры уделяется большое внимание. В Антананариву работает Мадагаскарский ин-т драм. и нар. иск-в (осн. в 1964), где наряду с др. предметами преподаются традиц. песни и танцы.

Кино

Первый малагасийский ф. — «Гитрам Балафоцци» (1957, не сохранился).

Создание нац. кинематографа стало возможным только после свержения неоколониалистского режима Цираманы (1972). В 1973 вышла первая художеств. лента «Происшествие» (реж. Б. Раманпи), в 1975 — полнометражный ф. «Возвращение» (реж. С. Рандрасина). В 1976 было создано Малагасийское управление кино, при к-ром работает центр уч. фильмов. На его счету 5 картин, посвящённых проблемам здравоохранения и охраны природы.

В последнее время создано неск. документ. картин. Среди них — полнометражная лента «Фитампоа» (1979, реж. Ж. К. Paara), запечатлевшая ритуальный праздник народа сакалава, справляемый раз в 10 лет, ф. «Молодёжь Мадагаскара» (1980, реж. Рандринарисун), рассказывающий о борьбе молодёжи против религ. предрассудков.

В стране ок. 50 кинотеатров (1981). В год импортируется ок. 200 фильмов (1981).

Е. Г. Кулик.

Лит.: Датлин С. В., Мальгашская Республика, М., 1961; Бардина Ю. Я., Малагасийская Республика, М., 1972; Корочанцев В., Цветков В., Мадагаскар, М., 1977; Корнеев Л. А., Образование Мальгашской Республики, М., 1963; Бардина Ю. Я., Корнеев Л. А., Малагасийская Республика, в кн.: Новейшая история Африки, 2 изд., М., 1968; Орлова А. С., Общественный строй мальгашей в XIX в., в кн.: Африканский этнографический сборник, в. 2, Л.—М., 1958; *ее же*, Мадагаскар, в кн.: История Африки в XIX — начале XX в., М., 1967; *ее же*, Национально-освободительная борьба на Мадагаскаре, в кн.: История национально-освободительной борьбы народов Африки в новое время, М., 1976; Субботин В. А., Французская колониальная экспансия в конце XIX в., М., 1962; Буато П., Мадагаскар, [пер. с франц.], М., 1961; Рабеманандзара Р. В., Мадагаскар, пер. с франц., М., 1956; Boiteau P., Contribution à l'histoire de la nation malgache, P., 1982; Deschamps H., Histoire de Madagascar, 3 éd., P., 1965; Kent R. K., Early kingdoms in Madagaskar: 1500—1700, N. Y., 1970; *ero же*, From Madagascar to the Malagasy Republic, N. Y., 1962; Labatut F., Raharinarivonirina R., Madagaskar. Etude historique, P. — [e. a.], [1969]; Ralalmihoatra E., Histoire de Madagaskar, Tananarive, 1966. Madagascar. Recent economic developments and future prospects, Wash., 1980; Africa South of the Sahara, 1983—84, L., 1983, «L'Afrique d'expression française et Madagascar» (Europe outremer», 1983, № 633—634 (spécial).

Стихи поэтов Африки, М., 1958; В ритмах там-тама. Поэты Африки, М., 1961, с. 235—60; Сказки и пословицы Мадагаскара, пер. с мальгашского, М., 1962; Сказки Мадагаскара, пер. с франц., М., 1965; Голоса африканских поэтов, пер. с англ. и франц., [М., 1968], с. 193—254; Поэзия Африки, М., 1973, с. 293—325; Сказки народов Африки, М., 1976; Избранные произведения писателей Южной Африки, М., 1978, с. 175—204; Поэзия Африки, т. 1, М., 1979, с. 135—39, 172—77; В Манавумбе нефть пахнет кровью. Сб. повестей писателей Мадагаскара, М., 1982; Корнеев Л., Остров поэтов, «Азия и Африка», 1961, № 10; Рандриамамундзи Э., Поддерживая всё талантливое. О литературе для детей на Мадагаскаре, «Детская литература», 1980, № 11; Urbain-Faublée M., L'art malgache, P., 1963; Mc Leod N., Musical instruments and history in Madagascar, в кн.: Essays for a humanist: an offering to Klaus Wachsmann, Spring Valley — N. Y., 1977.

МАДАГАСКАРСКАЯ ОБЛАСТЬ, 1) одна из флористич. областей *Палеотропического царства*. Занимает о-ва: Мадагаскар, Коморские, Альдабра, Сейшельские, Амирантские, Маскаренские. На б. ч. терр. Мадагаскара распространены листопадные леса и кустарники, саванновые леса, саванны. Влажные тропич. леса находятся преим. на вост. побережье. Флора М. о. близка к африканской, с участием нек-рых азиат. и тихоокеанских видов.

Известны 9 эндемичных сем., ок. 450 эндемичных родов. Примерно из 8500 видов сосудистых растений (в т. ч. 780

видов цветковых) эндемичны св. 80%, на Мадагаскаре ок. 85%, на о-вах Маврикий и Реюньон ок. 50%, на Сейшельских о-вах ок. 40%. Черты сходства отмечаются больше всего между флорой Мадагаскара и Коморских о-вов. Общими с Африкой на Мадагаскаре и Коморских о-вах являются лишь 27% видов. Общие с Индийской обл. (но отсутствующие в Африке) роды: потос (Pothos), цикас (Cycas), дилления (Dillenia), непентес (Nepenthes), гениостома (Geniostoma), охландра (Ochlandra) и др. Известны более отдалённые связи: 2 вида рода фенакс (Phenax) обитают на Мадагаскаре, а остальные виды в Центр. и Юж. Америке; виды рода гиббертия (Hibbertia) — на Мадагаскаре, на Новой Гвинее, в Австралии, в Новой Каледонии; руллингия (Rullingia) — на Мадагаскаре, в Австралии; штиллингия (Stillingia) — 1—2 вида на Маскаренских о-вах, один вид в Вост. Малайзии и на о-вах Фиджи, остальные виды в Америке; оплония (Oplonia) — 5 видов на Мадагаскаре, остальные в Перу и Вест-Индии; лофошенус (Lophoschoenus) — на Сейшельских о-вах, Калимантане, в Новой Каледонии и др. О связях с Юж. Америкой свидетельствует присутствие на Мадагаскаре «дерева путешественников» (Ravenala madagaskariensis) из сем. стрелициевых (Strelitziaceae), имеющих в Юж. Америке очень близкий вид (Ravenala guienensis). На Мадагаскаре встречается водное растение апоногетум (Aponogetum fenestralis), листья к-рого представляют сеть жилок без мякоти. Мадагаскар является, видимо, родиной красиво цветущего дерева Delonix regia, широко распространённого в тропич. странах.

2) Одна из фаунистич. областей суши земного шара. Занимает о-ва: Мадагаскар, Маскаренские, Коморские, Амирантские, Альдабра, Сейшельские.

Фауна М. о. типично островная: характерно развитие одних групп и полное отсутствие других, типичных для континентальной Африки. Из млекопитающих очень разнообразны и распространены лемуры, нередко М. о. называют царством лемуров. Эндемичны семейства полуобезьян: лемуры, представленные 6 родами и 16 видами (катта, вари, карликовый лемур и др. виды); индри — 3 рода с 4 видами; руконожки — 1 вид. Широко распространены эндемичные насекомоядные — щетинистые ежи, или тенреки (11 родов, 31 вид), обитающие на Мадагаскаре и Коморских о-вах, родственные вестиндским щелезубам и эфиопским водяным землеройкам. Из рукокрылых эндемично монотипичное сем. мадагаскарские присосконоги, ближайшие родичи к-рых обитают в Центр. Америке и в сев. части Юж. Америки. Многочисленны плодоядные летучие лисицы.

Из хищных встречаются виверры, в т. ч. фосса — самый крупный (дл. ок. 1,5 м) хищник Мадагаскара. Из грызунов эндемичны мадагаскарские хомяки.

Птицы очень своеобразны; ок. 50% видов эндемичны. Были эндемичны эпиорнисы, исчезнувшие в 18 в., из к-рых самый крупный — Aepyornis maximus, дронтовые, обитавшие только на Маскаренских о-вах, имели 2 рода и 3 вида (вымерли в 17 в.). Из др. эндемиков типичны представители сем. ванговых (из отр. воробьиных), мадагаскарских пастушков, красноклювых поползней и др.

На Мадагаскаре присутствуют 2 эндемичных рода игуан. Разнообразны хамелеоны, гекконы, крокодилы, черепахи. Отсутствуют в М. о. вараны, настоящие ящерицы, ядовитые змеи. Представители 2 родов сем. удавов близки к южноамериканским удавам.

МАДАГАСКАРСКИЙ МАССИ́В, выступ древних кристаллич. пород в осевой и вост. части о. Мадагаскар. Самые древние породы (катархей) представлены системой Андруй и её аналогами в Центр. Мадагаскаре (основные кристаллич. ортосланцы и гнейсы, эндербиты и чарнокиты, кварциты, метапироксениты, гранатсодержащие гнейсы), прорванные гранитами (св. 3200 млн. лет). К ниж. архею относится система Графит (кварциты, гнейсы, графитовые гнейсы, основные кристаллич. сланцы, мраморы, известково-силикатные породы), а к верх. архею — вулканогенно-осадочная система Вухибури, развитая на З. Мадагаскара. Рифей представлен на С. отложениями группы Батимака—Вухемар (сланцы, кварциты, амфиболиты) серией Дараина—Миланду (риолиты, базальты, сланцы), на З. — серией Вухимена (сланцы, амфиболиты, кварциты). На Мадагаскаре широко проявилась позднедокембрийская-раннепалеозойская («панафриканская») тектоно-термальная переработка фундамента. С породами М. м. связаны м-ния руд чёрных и цветных металлов, редкоземельных элементов, графита, флогопита, драгоценных и полудрагоценных камней.

Н. А. Божко.

МАДАНИ́, аль-Мадани Ахмед Тауфик (1899—1983), алж. историк и обществ. деятель, публицист. Один из основателей тунисской националистич. партии *Дустур* (1920). В 1925 был выслан из Туниса в Алжир, где в 1931 вошёл в руководство *Ассоциации улемов-реформаторов*. В 1956 на посту ген. секр. Ассоциации содействовал её присоединению к Фронту национального освобождения (ФНО) Алжира. Был чл. руководства ФНО, мин. культуры Врем. пр-ва Алж. Респ. в 1958—59, мин. по делам культов в 1962—63. Впоследствии отошёл от политич. деятельности. До 1983 гл. ред. органа Нац. центра историч. исследований АНДР ж. «Маджаллат ат-тарих» («Majallat Et-Tarikh»). Автор ряда поэтич. и драматургич. произведений.

Соч.: Тарих аль-Ифрикийя аш-шималийя кабля-ль-Ислам (История Северной Африки до ислама), Алжир, 1927; Китаб аль-Джазаир. Джугрофийя, тарих ва муджтама (Книга об Алжире. География, история и общество), Алжир, 1931; Мухаммад Осман-паша, дей аль-Джазаир, ва муджаз тарих аль-Джазаир аль-османийя (Мухаммад Осман-паша, дей Алжира, и краткая история османского Алжира), Алжир, 1938; аль-Муслимуна фи-ль-Джазира ас-Сикиллийя ва фи джануб аль-Итали, Алжир, 1964; Хазихи хийя аль-Джазаир (Это — Алжир), Каир, 1957; Харб саласина сана 1492—1792 (Трехсотлетняя война 1492—1792 гг.), Алжир, 1976; Хайяту кифахи (Жизнь в борьбе), т. 1—4, Алжир, 1973—83.

Р. Г. Ланда.

МАДЕ́ЙРА (Madeira, букв. — лес), группа о-вов в Атлантич. ок. (самый крупный — о. Мадейра), вблизи сев.-зап. берегов Африки. Образует округ Португалии Фуншал (пл. 797 км², нас. 257,8 тыс. чел. в 1981). О-ва М. — вершины подводных вулканов. Выс. до 1861 м (о. Мадейра). Климат субтропич. морской. Ср.-мес. темп-ры 16—23°С. Осадков до 740 мм в год при 80 дождливых днях в году. Растительность — субтропич. саванна, в горах — лавровые леса. Плантации бананов, виноградарство, виноделие (мадера).

МА́ДЖИ-МА́ДЖИ ВОССТА́НИЕ, нар. война в *Германской Восточной Африке* против колониального господства в 1905—07. Название восстания связано с нар. поверьем о чудодейственной силе снадобья из воды и зёрен сорго («маджи-маджи»), освящённого колдуном Нгвала. Поводом к восстанию послужили введение нем. колонизаторами ден. подушного налога, ужесточение принудит. труда на плантациях, отчуждение земель у африканцев, насильств. насаждение экспортных культур. М.-м. в. началось на хлопковых плантации в Кибате (вблизи Кильвы) и охватило всю юж. и центр. часть колонии; до $^2/_3$ страны оказалось в руках повстанцев. Из руководителей восстания наиб. известен вождь Абдуллы Мпанда. Для подавления М.-м. в. из Германии был прислан карательный отряд. Восстание было подавлено с большой жестокостью: уничтожено более 120 тыс. чел., обширные терр. страны подверглись опустошению.

В. Я. Кашин.

МАДРИ́ДСКАЯ КОНВЕНЦИЯ 1880 о Марокко, подписана 3 июля представителями 14 держав — участниц Мадридской конференции, в т. ч. Великобритании, Германии, Франции, Испании; в 1881 к М. к. спец. нотой присоединилась Россия. Мадридская конференция была созвана по инициативе Испании, пытавшейся оградить свои притязания на Марокко от попыток Франции захватить эту страну. Испания была поддержана Великобританией и Германией. Франция была вынуждена уступить. М. к. формально не предоставляла преимуществ подданным к.-л. одного иностр. гос-ва в Марокко. Фактически М. к. подтвердила режим капитуляций в Марокко и дополнительно к «праву экстерриториальности» — странцы получали «право покровительства» в отношении находившихся на и службе марокканских подданных.

М. к. не устранила экспансии европ. держав в Марокко и была по существу заменена Альхесирасским трактатом (см. *Альхесирасская конференция 1906*) и окончательно ликвидирована исп.-франц. конвенциями 1904 и 1912 о разделе Марокко.

МАДРИ́ДСКАЯ КОНСТИТУЦИО́ННАЯ КОНФЕРЕ́НЦИЯ 1967—1968 по Экв. Гвинее, была созвана для выработки условий предоставления независимости «заморской провинции Испании» (её быв. колонии) и согласования проекта её конституции. В конференции участвовали делегация Испании и представители всех политич. партий Экв. Гвинеи (Движения за нац. объединение Экв. Гвинеи, Союза буби, Нар. идеи Экв. Гвинеи и Нац. движения за освобождение Экв. Гвинеи). 1-я сессия конференции (30 окт. — 15 нояб. 1967) окончилась безрезультатно. 2-я сессия конференции (17 апр. — 22 июня 1968) одобрила проект конституции, разработанный совм. обеими делегациями. Конституция провозгласила Экв. Гвинею республикой — свободным, единым, демократич. гос-вом, гарантировала равенство перед законом всех граждан независимо от происхождения, расовой принадлежности, пола и религии. Была определена дата провозглашения независимости (12 окт. 1968).

Э. В. Андрусов.

МА́ДЬЯР (Magyar) Ласло (Владислав) (1817—1864), венг. исследователь Африки. В 1847 совершил путешествие в пустыню Калахари. В 1849—57 путешествовал по Центр. Африке. Из г. Бенгела проследовал в глубь материка. Затем прошёл на В. в р-н верховьев р. Замбези и басс. р. Конго, где обследовал гл. обр. верховья левых притоков Касаи.

Соч.: Magyar László délafrikai utazásai 1849—57. években. Első kötet, Pest, 1859.

Лит.: Фон-Бушен А., Известия о новейших открытиях в Африке: о течении Заира по описанию венгерского путешественника Магьяро Лашло (Ладислава Магьяра), «Вестник Императорского Русского географического общества», 1857, ч. 20, кн. 4, отд. 5, с. 33—40.

МА́ЗИНИ, аль-Мазини Ибрахим Абд аль-Кадир (1890—1949), егип. писатель и критик. Окончил учительскую семинарию в Каире, был преподавателем. Идеолог обновления араб. поэзии и прозы, М. призывал к отказу от канонич. правил ср.-век. араб. поэтики, к модернизации содержания лит-ры, освоению новых в араб. лит-ре повествоват. жанров. Автор психологич. романов «Ибрахим-журналист» (1931) и «Ибрахим II» (1943); «Три мужчины и одна женщина», «Миду и компания», «Всё сначала» (изд. вместе в 1943). В поэзии склонен к романтич. индивидуализму («Диван», ч. 1—2, 1913—17). Ему принадлежат литературоведч. труды «Поэзия Хафиза Ибрахима» (1914), «Поэзия, её цель и средства» (1915), «Порыв ветра» (1928), «Сухая жатва» (1925). Автобиографич. повесть М. «Рассказ об одной жизни» опубл. в 1961. Перевёл на араб. яз. роман М. П. Арцыбашева «Санин» (под назв. «Сын природы»).

Соч. в рус. пер. — [Рассказы], в сб.: День без вранья, [М.], 1962; Современная арабская новелла, М., 1963.

Лит.: Семенов Д., Роман Ибрахима ал-Мазини «Ибрахим ал-Катиб», «Советское востоковедение», 1941, в. 2; Кочарев Н. К., Писатели Египта. XX в., М., 1975, с. 132—35 (библ.).

З. А. Наинтокова.

МА́И-НДО́МБЕ (Mai Ndombe) (до 1973 — озеро Леопольда II), озеро в Заире, в центр. части впадины Конго. Пл. от 2,3 тыс. км² до 8,2 тыс. км² (во время дождей). Глуб. от 2,5 до 7 м. Берега б. ч. высокие, сильно изрезанные. Сток в р. Фими (система Конго). Рыб-во. Судох-во. Открыто в 1882 Г. Стэнли.

МАЙДУ́ГУРИ (Malduguri), город на С.-В. Нигерии. Адм. ц. шт. Борно. 189 тыс. жит. (1975). Конечный пункт ж. д. (ст. Куру). Важный торг. центр с.-х. р-на (арахис; разведение скота). Кож.-обув. ф-ка, кр. скотобойня. Ун-т.

МА́ЙНХОФ (Meinhof) Карл (1857—1944), нем. языковед-африканист. Был пастором в Зизове (Померания). В 1902—03 жил на о. Занзибар, в 1914 — в Кордофане, в 1927—28 — в Юж. Африке. В 1903—09 преподаватель Семинара вост. языков в Берлине, с 1909 работал в Гамбургском ун-те (с 1919 проф.). С 1936 директор Семинара афр. языков при ун-те. Создал сравнит.-историч. фонетику и грамматику *банту языков*. Именем М. названо одно из фонетич. явлений, с разной степенью регулярности проявляющееся в языках банту («закон М.», или «правило М.»). Предложил классификацию языков Африки. Описал мн. языки Африки, занимался исследованиями религии, права, поэзии, этнографии афр. народов. Основатель (1910) и ред. ж. «Цайтшрифт фюр Колониальшпрахен» («Zeitschrift für Kolonialsprachen»).

Соч.: Grundriss einer Lautlehre der Bantusprachen, 2 Aufl., B., 1910; Die Sprachen der Hamiten, Hamb., 1912; Die Sprache der Suaheli in Deutsch-Ostafrica, B., 1928; Der Koranadialekt des Hottentottischen, B., 1930; Grundzüge einer vergleichenden Grammatik der Bantusprachen, Hamb., 1948.

Лит.: Doke C. M., The growth of comparative Bantu philology, в кн.: Portraits of linguists, v. 2, Bloomington — L., 1966.

И. Н. Топорова.

МА́ЙСКОЕ ВОССТА́НИЕ 1945 в Алжире, антиколон. восстание. Вызвано экономич. и социальными трудностями в годы 2-й мировой войны, отказом франц. властей удовлетворить выдвигавшиеся в 1942—44 алж. патриотами требования. Революционизации масс способствовали агитация *Партии алжирского народа*, призывавшей к вооруж. борьбе, провокации полиции и т. н. гражд. гвардии европ. колонистов. Колон. власти, знавшие о подготовке восстания, арестовали в апр. — нач. мая его предполагаемых руководителей и выслали их в Сахару. Восстание началось в ответ на расстрел полицией мирных демонстраций алжирцев в гг. Сетиф и Гельма 8 мая 1945 по случаю окончания войны. Сетиф, Гельма, Шеврёль были осаждены стихийно сформировавшимися повстанч. отрядами, столкновения с полицией произошли в Беджаии, Джиджеле и Керрате. Восстание охватило ок. 20 городов и посёлков, а также большое кол-во дуаров и горных деревень. Повстанцы (ок. 50 тыс., в основном крестьяне, издольщики-хаммасы, батраки, горцы Кабилии и Ореса, включая нек-рые племена, ещё сохранявшие остатки самобытности) жгли фермы колонистов, нападали на чиновников, жандармов. В составе карат. войск действовали гражд. гвардия, части Иностр. легиона, сенегальские стрелки, итал. военнопленные, авиация, воен.-мор. флот. К 17 мая повстанч. отряды на терр. от Сук-Ахраса до Керраты вынуждены были прекратить борьбу. По офиц. франц. данным, в ходе подавления восстания были убиты 88 европейцев и 1200 алжирцев, ранены 150 европейцев и 1500 алжирцев, в действительности же кол-во только убитых алжирцев составило 40—45 тыс. 4560 алжирцев были арестованы, из них 1307 осуждены, в т. ч. 99 приговорены к смертной казни. Мн. осуждённые находились в тюрьмах вплоть до провозглашения независимости Алжира в 1962. Зачинщицей «беспорядков» была объявлена ассоциация *Друзья манифеста и свободы*, распущенная властями 15 мая 1945.

Р. Г. Ланда.

МА́КА, макаа, группа народов во внутр. р-нах Камеруна, в верховьях рр. Джа и Санга, а также в пограничных р-нах ЦАР, Габона, Конго, Гвинеи. К М. близки нзем, со, мвумбо (нгумбо), квелег, мбиму, мвали, пол, кака и др. Общая числ. в Камеруне 450 тыс. чел., ЦАР 125 тыс., Габоне 30 тыс., Гвинее 5 тыс. чел. (1983, оценка). Говорят на *банту языках*. Занимаются земледелием, ремеслом, охотой, сбором плодов масличной пальмы, фруктов, разводят мелкий рог. скот; развито отходничество на лесные разработки и плантации гевеи. Часть М. — христиане-католики, остальные сохраняют традиц. верования. Развит песенный, танц. и муз. фольклор.

МА́КА ИСКУ́ССТВО. В изобразит. иске мака наибольший интерес представляют полихромные антропоморфные, зооморфные и зооантропоморфные маски-личины, сильно стилизованные, чисто геометрич. форм. Характерная особенность масок квелег, входящих в группу мака, — вогнутая поверхность личины сердцевидной формы (частично заимствованной у соседнего народа фанг), вписанная в ромбовидный, круглый или овальный осн. объём. Пластическая выразительность маски подчёркивается цветом, как правило, белым, контрастирующим с окружающей, более тёмной окраской. Нередко личина маски дополняется рогами, спускающимися по бокам и иногда смыкающимися внизу, что создаёт впечатление, будто основной объём висит в овале, образованном рогами. Все линии поражают своей правильностью, чистотой, почти математич. выверенностью, как и вся маска, отличающаяся точностью пропорций. Среди зооморфных масок наиб. распространены личины, изображающие антилопу, и маски типа тон, воспроизводящие череп гориллы. Скульптурными композициями украшаются также бытовые и ритуальные предметы (мебель, посуда, жезлы) с теми же «сердцевидными» мотивами, что и маски.

Лит.: Paulme D., African sculpture, L., [1962]; Fagg W., The art of Central Africa. Tribal masks and sculptures, L., 1967 (UNESCO); Bascom W., African art in cultural perspective. An introduction, N. Y., 1973; Segy L., African sculpture speaks, 4 ed., N. Y., 1975.

Л. А. Куценков.

МАКА́М (араб. — место, позиция), одно из основных теоретич. понятий в араб. музыке. Впервые встречается в трудах А. Н. М. Фараби (10 в.), Сафи ад-Дина (13 в.). Термин имеет неск. значений, в т. ч.:

1) М. — универсальный принцип развития, лежащий в основе любого процесса звукореализации в араб. классич. музыке. Программирует психоэмоц. строй композиции, её лад, тип мелодич. линии, метроритмику, характер изложе-



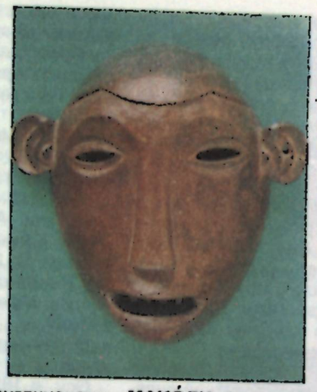



1
2
3

матических отчуждений англичанами нигерийских земель). Поддерживал Нац. конгресс брит. Зап. Африки (осн. в 1920), добивался осуществления демократич. реформ в Нигерии и Зап. Африке и введения самоуправления в Лагосе. Создал и возглавил Нигерийскую нац.-демократич. партию (1923—44) — ведущую политич. орг-цию страны в 1923—38 и первую националистическую партию в Тропич. Африке. В 1925 основал газ. «Лагос дейли ньюс» («Lagos Daily News»). С 1944 през. партии Нац. совет Нигерии и Камеруна, выступавшей за независимость Нигерии.

Соч.: Justitia fiat: the moral obligation of the British Government to the House of King Docemo of Lagos, L., 1921; An antithesis... on the Public Lands Acquisition (amendment) Ordinance, 1945, Lagos, 1946.

Лит.: Потехин И. И., Становление новой Ганы, М., 1965; Катагощина И. Т., Интеллигенция Нигерии. Становление и роль в политической жизни страны, М., 1977; Thomas J. B., A life of Herbert Macaulay, Lagos, 1948: Tamuno T. N., Nigeria and Elective represetation 1923—47, L. — Ibadan, [1966]; Sklar R. L., Nigerian political parties. Power in an emergent African nation, Princeton (N. J.), 1963.

И. Т. Катагощина.

МАКО́ЛИ Фрэнк (?—1931), основатель Союза нигерийских рабочих. По этнич. принадлежности йоруба. Сын Х. *Маколи*. Был избран в Президиум, а также в Исполком полулегального 1-го междунар. конгресса негритянских рабочих с участием представителей четырёх брит. колоний Зап. Африки (Гамбург, 1930). Принял участие в 5-м конгрессе Профинтерна в Москве (июль 1930).

И. Т. Катагощина.

МАКО́НДЕ (самоназв.), народ на Ю.-В. Танзании и С.-В. Мозамбика. Числ. 1280 тыс. чел. (1983, оценка). Говорят на одном из *банту языков*. Занимаются тропич. мотыжным земледелием, живут терр. общинами, управляемыми старейшинами. Развиты резьба по дереву (маски, скульптура), муз. и танц. фольклор. Большинство К. сохраняет традиц. верования, часть — христиане.

МАКО́НДЕ ИСКУ́ССТВО. Среди традиц. пластики маконде наиб. известны стоящие мужские и женские фигурки, а также скульптурные группы, выполненные из одного куска дерева (изображение матери с ребёнком, реже жанровые мотивы). Они отличаются правильными пропорциями и реалистич. передачей форм человеческого тела. Декор. детали (знаки скарификации, ювелирные украшения) немногочисленны и подчинены пластич. моделировке. У нек-рых фигур глаза инкрустированы вставками стекла или металла. Несмотря на уравновешенность поз и отсутствие резко выраженных движений, фигуры наделены большой внутр. экспрессией. Известны также круглые по форме маски-личины с условно трактованными чертами лица, экспрессивные шлемовидные маски мужских тайных об-в. В произв. совр. мастеров маконде сохранилась реалистич. трактовка форм и усилилось жанровое разнообразие скульптуры. Высоким уровнем исполнения отличаются также бытовые изделия маконде — курительные трубки, гребни, разл. сосуды и т. д.

Лит.: Stout J. A., Modern Makonde sculpture, Nairobi, 1966; Shore-Bos M., Modern Makonde. Discovery in East African art, «African Arts», 1969, v. 3, № 1.

Н. Е. Григорович.

МАКРА́М УБЕ́ЙД Уильям (1889—1961), егип. политич. деятель. Род. во влиятельной коптской семье. Окончил ф-т права Оксфордского ун-та (1908), в 1912 получил во Франции степень д-ра права. С 1912 секр. брит. юрисконсульта егип. пр-ва. Во время Мартовского восстания 1919 направил ему письмо патриотич. содержания, к-рое получило широкую известность. Вошёл в состав высш. совета партии *Вафд*, в дек. 1921 вместе с др. её руководителями был арестован и сослан на Сейшельские о-ва. В сент. 1923 вернулся в Египет, был избран в парламент. С 1927 ген. секр. Вафда. В разл. вафдистских кабинетах занимал министерские посты (в 1928 мин. путей сообщения, в 1930, 1936—37 и 1942 мин. финансов). В 1942 исключён из Вафда, издал памфлет «Чёрная книга», разоблачающий коррупцию руководства Вафда. В 1943 организовал партию Вафдистский блок. В 1944—52 деп. парламента, несколько



4



5
6
7
8







1—2. Маски. Маконде. 3. Женщина с ребёнком. 4. Танцевальная маска. Дерево. Этнографический музей. Лейден. 5. Маска, изображающая арабского купца. Дерево. Музей человека. Париж. 6. Деревянная маска. Мозамбик. Музей Линден. Штуттгарт. 7. Женская фигура. Дерево. Частное собрание. Брюссель. 8. Женская фигура. Дерево. Музей народного искусства. Берлин-Далем.

раз входил в сосостав коалиц. кабинетов. После Июльской революции 1952 отошёл от политич. жизни. *Б. Г. Сейранян.*

МАКРИ́ЗИ, аль-Макризи Абу-ль-Аббас Ахмед ибн Али ибн Абд аль-Кадир аль-Хусейни Таки ад-Дин (1364—1442), араб. историк и географ. Род. в Каире, где получил религ. образование и занимал должности судьи, преподавателя медресе, мухтасиба. В 1408—18 жил в Дамаске, был преподавателем медресе, смотрителем вакфов. Вернувшись в Каир, посвятил себя науч. деятельности. Гл. труд М. «Хитат» («Китаб аль-маваиз ва-ль-итибар фи зикр аль-хитат ва-аль-асар», «Книга увещаний и назидания в рассказе о кварталах и памятниках») и дополнения к нему содержат разнообразные сведения по географии и истории Египта (периода *Фатимидов, Айюбидов* и *Мамлюков*, до 1440), в т. ч. много биографич. данных; нек-рые материалы о странах и народах Тропич. Африки. М. также автор ряда др. работ по истории Египта и сопредельных стран, трактата о мусульм. весах и мерах. Соч. М. содержат множество отрывков из трудов (в т. ч. несохранившихся) его предшественников.

Соч.: El-mawâ iz wa'l-i'tibâr fi dhirk el-knitat wa'l-Athar, éd. par G. Wiet, v. 1—5, Le Caire, 1911—27; Chronicle of Ahmad ibn'Alî al-Makrizi entitled Kitâb al-sulûk, ed. by M. Ziada, v. 1—2, Cairo, 1936—42; Le traité des famines de Maqrizi, trad. franç. de G. Wiet, «Journal of the Economic and Social History of the Orient», Leiden, 1962, v. 5, p. 1.

Лит.: Крачковский И. Ю., Избр. соч., т. 4, М.—Л., 1957, с. 465—80 (см. также указатель).

МАКТА́РИС, Мактарий, древний город в Тунисе, руины — к С.-В. от г. Мактар. Один из центров пунич. культуры в Нумидии. Восходит ко 2 в. до н. э. Мегалитич. гробница, остатки нумидийских укреплений, храм Хотер Мискар с посвятительной неопунич. надписью 2-й пол. 1 в., святилище «тофет» Баал Хамона, стелы и надписи 1—3 вв. Из рим. памятников: форум 1 в. с храмами Либера Патера (с криптой) и Аполлона, школа с палестрой, амфитеатр, акведук (уцелело 8 аркад из 80), новый форум (116) с 1-пролётной триумф. аркой Траяна, 2 башенных мавзолея с пирамидальным завершением (в т. ч. «мавзолей Юлиев»), юж. термы Каракаллы (стены фригидария сохранились на выс. 12—15 м), христ. базилики, визант. укрепления. Музей (пунич. и неопунич. стелы, скульптура).

Лит.: Charles-Picard G., Civitas Mactaritana, P., 1957.

Т. П. Каптерева.

МА́КУА, вамануа, ваква, макоане, народ в центр. р-нах Мозамбика (к Ю. от р. Луженды до низовьев р. Замбези) и соседних р-нах на Ю.-В. Малави и Ю. Танзании. К М. близки ломве, михавани, чиамбо, подзо. Числ. в Мозамбике 6,3 млн., в Малави 1,2 млн., в Танзании 0,2 млн. чел. (1983, оценка). Говорят на одном из *банту языков* (имакуа). Занимаются ручным земледелием, разведением мелкого рог. скота и птицы, охотой, рыб-вом, ремеслом (изготовление ювелирных изделий, чеканка по серебру, резьба по дереву, плетение из волокон пальмы рафии). Развито отходничество на плантации, рудники и в города. Часть М. живёт в городах. Большинство М. в приморс. р-нах — мусульмане-сунниты и христиане, во внутр. р-нах сохраняются традиц. верования.

МАКУ́РДИ (Makurdi), город в центр. части Нигерии, на р. Бенуэ (приток р. Нигер). Адм. ц. шт. Бенуэ. 72 тыс. жит. (1975). Трансп. узел на пересечении Вост. ж.-д. магистрали (Порт-Харкорт — Кадуна) с шосс. дорогами. Реч. порт. Значит. торг. центр с.-х. р-на (ямс, кунжут).

МАКУТА́-МБУКУ́ (Makouta-Mboukou) Жан Пьер (р. 1929), конголезский писатель, драматург, литературовед. Образование получил в Камеруне и Конго. Изучал лит-ру и лингвистику в ун-те Гренобля. В романе «В поисках Свободы, или Жизнь с надеждой» (опубл. в 1970) отражены настроения определ. части афр. интеллигенции, ощущающей нек-рую растерянность в сложной и противоречивой совр. афр. действительности. В романе, как бы по контрасту с бесчеловечным миром белых, воссоздаётся с заметной сентиментальной окраской бедный, полный суеверий, но справедливый традиц. мир африканцев.

М.-М. принадлежат также остросоциальные пьесы — комедия «Чёрный министр в Париже» и трагедия «Прокажённый король», сб. стихов «Синева души» (1971) и поэма «Кантата рабочего» (1971), исследования («Введение в литературу Чёрной Африки», 1970; и др.).

Лит.: Литературы Африки, М., 1979, с. 244; Развитие литературы в независимых странах Африки (60—70-е гг. XX в.), М., 1980, с. 209—10.

Н. Д. Ляховская.

МАЛА́БО (Malabo) (кон. 19 в. — 1937), вождь буби в исп. Гвинее (совр. Экв. Гвинея). В 1904 был провозглашён королём буби. В 1906 возглавил восстание буби на о. Фернандо-По (совр. о. Биоко) против исп. колонизаторов в связи с введением ими системы принудит. труда. Восстание было жестоко подавлено колонизаторами. Ежегодно в апреле в Экв. Гвинее отмечается день короля Малабо.

Э. В. Андрусов.

МАЛАБО (Malabo) (до 1973 — Санта-Исабель, Santa Isabel), столица и крупнейший порт Экв. Гвинеи. Адм. ц. пров. Биоко. Расположена на о. Биоко в Гвин. зал. Атлантич. ок. 25 тыс. жит. (1980). Климат экваториальный. Ср.-год. темп-ра ок. 25° С; осадков ок. 2000 мм в год. Вывоз какао-бобов, кофе, лесоматериалов. Междунар. аэропорт. Пр-тия по обработке дерева, с.-х. продукции, произ-ву пальмового масла и мыла. Пед. уч-ще.

Осн. в 1827 англ. капитаном Оузном под назв. Кларенс-Таун. В 1843 в связи с переходом о-ва во владение Испании город был переименован в Санта-Исабель и стал адм. ц. колонии Экв. Гвинея. С 12 окт. 1968 столица независимой Респ. Экв. Гвинея. В 1973 городу было дано название по имени вождя буби Малабо.

МАЛАВИ, маравы, группа народов в Вост. Африке: ньянджа (аньянджа), маганджа, чева (ачева), кунда (ачикунда), сенга (нсенга), тумбука (батумбука), чвампо, подзо, зимба (азимба) и др. Живут в Малави, на З. Мозамбика по берегу оз. Ньяса, на Ю. Танзании и в Зимбабве. Числ. в Малави 3,75 млн., в Мозамбике 1,6 млн., в Танзании 0,2 млн., в Зимбабве 80 тыс. чел. (1983, оценка). Говорят на *банту языках.*

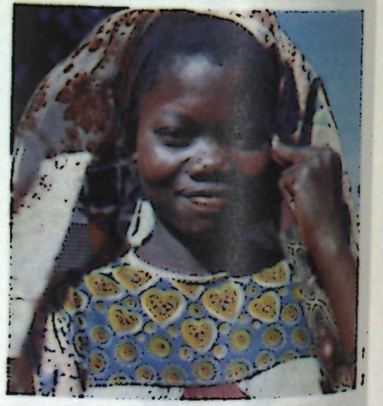



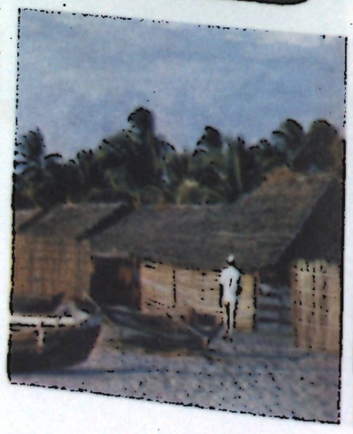

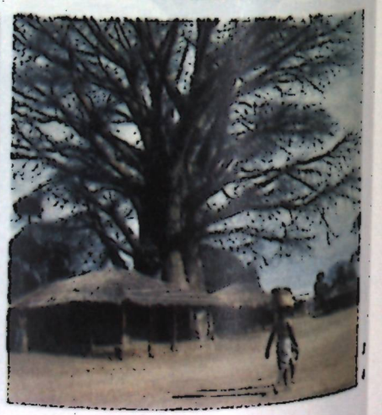

1. Наконечник мотыги. Макуа. Мозамбик. Музей антропологии и этнографии им. Петра Великого. Ленинград. 2. Девушка макуа. 3. В деревне рыбаков макуа. Мозамбик. 4. Деревня малави. Мозамбик. Провинция Тете.

Широко распространён яз. ньянджа. Занимаются ручным земледелием, по берегам рек — рыб-вом. Традиц. ремёсла — резьба по дереву (фигурки людей и животных), плетение корзин, циновок. Развито отходничество в города и на плантации. Часть М. сохраняет традиц. верования, часть — христиане (протестанты и католики), отд. группы (чева, чипета) — мусульмане. Богат муз. и танц. фольклор.

МАЛА́ВИ (Malawi), Республика Малави (Republic of Malawi).

Общие сведения

М. — гос-во на Ю.-В. Африки. Входит в Содружество (брит.). Граничит на С. и С.-В. с Танзанией, на З. с Замбией, на Ю.-З., Ю. и Ю.-В. с Мозамбиком. Пл. 118,5 тыс. км². Нас. 6,5 млн. чел. (1984). Столица — г. Лилонгве. В адм. отношении терр. М. разделена на 3 провинции (см. табл.).

Административное деление

Адм. единицы	Площадь*, тыс. км²	Население, тыс. чел. (1977, перепись)	Адм. центр
Южная	31,7	2754,9	Блантайр-Лимбе (Blantyre-Limbe)
Центральная	35,5	2143,7	Лилонгве (Lilongwe)
Северная	27,9	648,9	Мзузу (Mzuzu)

* Без внутренних акваторий и территориальных вод оз. Ньяса, принадлежащих М.





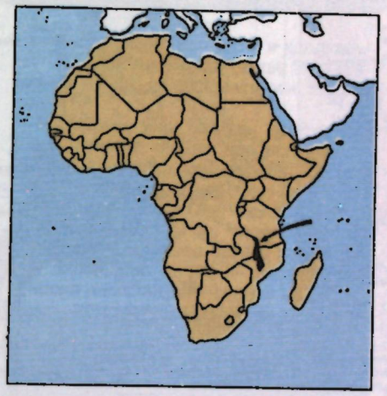

Государственный строй

Действующая конституция 1966 (с поправками 1968, 1970, 1971 и др.) осн. принципами управления объявляет единство, лояльность, послушание и дисциплину. Законодательство наделяет административные органы, возглавляемые президентом, неогранич. полномочиями по подавлению оппозиции существующему режиму (постановления об обществ. безопасности, предусматривающие превентивное заключение без суда и следствия, право президента ограничивать свободу выбора местожительства и передвижения, запрещать собрания, демонстрации и т. д.).

Провозглашено право частной собственности. Не провозглашены осн. права и свободы граждан.

Конституция закрепляет однопартийную систему, при к-рой единственной легальной признаётся правящая партия Конгресс М. Прогрессивные политич. партии и движения действуют в подполье и подвергаются преследованиям.

Вся полнота политич. власти сконцентрирована в руках президента. Он является главой гос-ва и пр-ва, а также главнокомандующим вооруж. силами. Президент объявляет чрезвычайное положение и войну; лично принимает приказы о превентивном заключении, об отмене судебных приговоров; назначает и смещает всех гражд. и воен. должностных лиц, членов пр-ва, часть членов Нац. собрания, лишает их мандатов; созывает и распускает Нац. собрание; распускает местные советы, обладает правом отлагат. вето. Конституция устанавливает, что президент избирается всеобщими и прямыми выборами. Кандидат в президенты выдвигается избират. коллегией, состоящей из руководящих деятелей партии Конгресс М. и её женской и молодёжной орг-ций, всех членов парламента, вождей и председателей окружных советов. Кандидатом может быть член партии не моложе 40 лет. Если выдвинут один кандидат, он считается избранным без голосования. При выдвижении нескольких кандидатов проводятся всеобщие выборы. Для избрания необходимо получить абсолютное большинство голосов. Однако эти конституц. положения не относятся к первому президенту, ибо, согласно поправке, принятой в 1971, Х. К. Банда — пожизненный президент.

Законодат. орган — однопалатный парламент (Нац. собрание), избираемый населением на 5 лет. Активное избират. право предоставлено лицам, достигшим 21 года, пассивное — 25 лет, являющимся членами Конгресса М. и умеющим читать и писать по-английски. Кандидаты (не более 2—3 от округа) выдвигаются окружными парт. к-тами и утверждаются председателем партии. Если в округе выдвинут 1 кандидат, он считается избранным без голосования. Члены Нац. собрания не несут ответственности перед избирателями, но лишаются мандата в случае исключения из партии.

Пр-во — совещат. орган при президенте — формируется не из членов парламента, но лицо, назначенное министром, автоматически становится членом Нац. собрания. В пр-во входят: президент, занимающий ряд наиб. важных министерских постов, министры — члены кабинета, в т. ч. министры, возглавляющие районную администрацию, министры, не являющиеся членами кабинета, и помощники министров.

Во главе каждого из трёх районов стоит министр — член кабинета, окружная администрация возглавляется комиссарами. В округах и городах имеются выборные органы местного самоуправления, избираемые на 3 года с ежегодным обновлением $^1/_3$ советников. В деревнях адм. функции осуществляют традиц. вожди, назначаемые и смещаемые президентом.

В М. существуют 2 судебные системы: гражд. судов и традиц. судов. В первую входят: Верховный апелляц. суд — высш. судебная инстанция, рассматривающая апелляции на решения нижестоящих судов, Высокий суд, обладающий неогранич. юрисдикцией суда первой инстанции и апелляц. юрисдикцией в отношении нижестоящих судов, суды резидентов-магистратов и суды магистратов трёх классов. Систему традиц. судов образуют: местные традиц. суды (в городах и сел. округах), районные традиц. суды и нац. апелляц. традиц. суд.

Ю. А. Юдин.

Природа

Б. ч. страны занимают плоскогорья и плато со ср. выс. 1000—1500 м. Наиб. приподняты участки плато Ньика (выс. до 2606 м) на З. горного массива Муланджа с высш. точкой М. — г. Сапитва (3000 м) на Ю.-В., разделённые юж. оконечностью грабена оз. Ньяса (Малави); в незатопленной части дно грабена лежит на выс. 200—450 м. К З. от грабена возвышается плато Кирк.



В горах Муланджа.

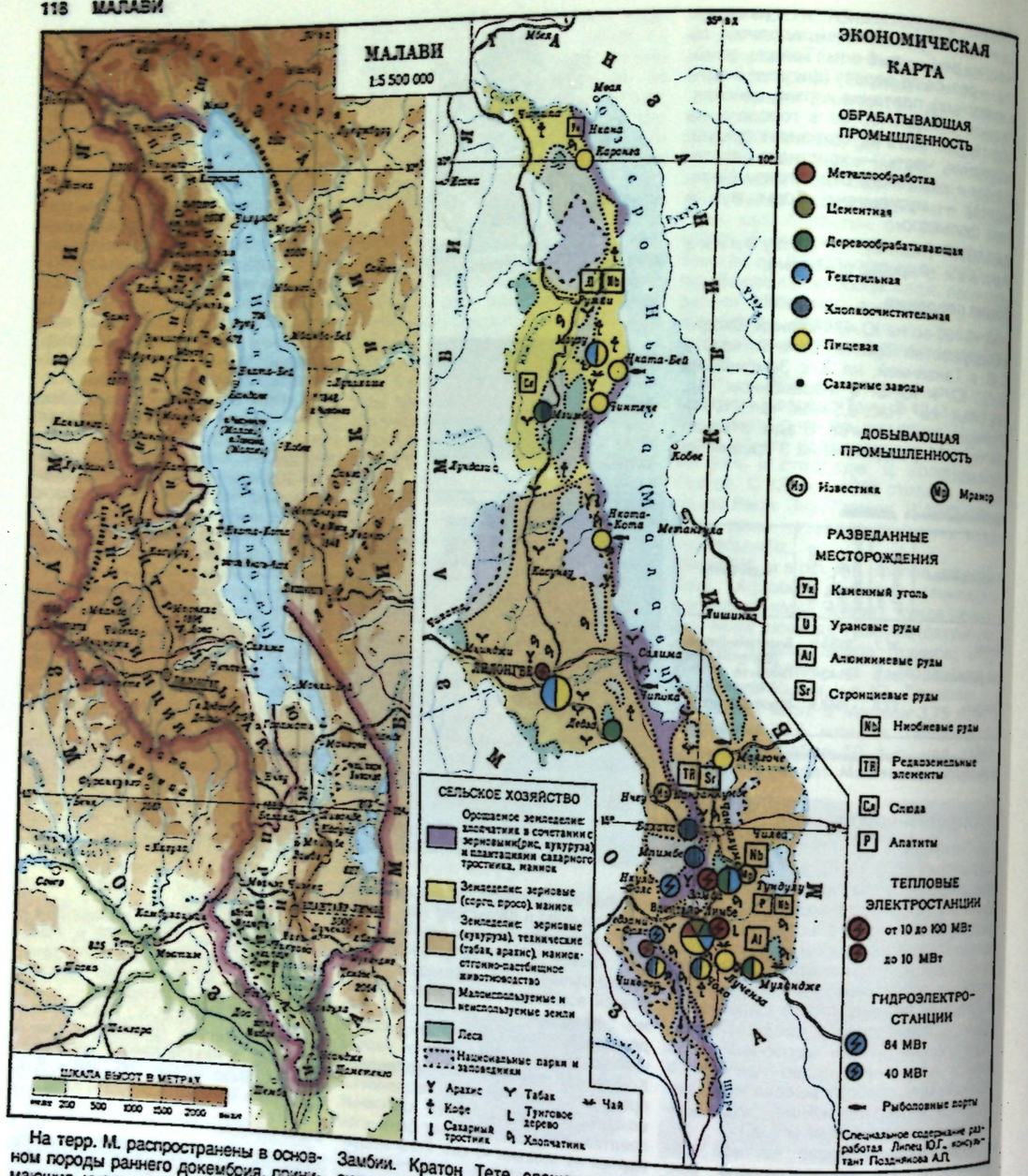

На терр. М. распространены в основном породы раннего докембрия, принимающие участие в строении субмеридионального складчатого пояса Ньяса (на В.) и кратона Тете (на Ю.). В пределах пояса породы представлены архейскими биотитовыми, амфибол-биотитовыми и пироксеновыми гнейсами, прорванными анортозитами ниж. протерозоя, щелочными гранитами позднего протерозоя (530—540 млн. лет), массивами меловых карбонатитов, сиенитов и др. аналогичных пород. На крайнем С. страны среди гнейсов имеется неск. зон, сложенных кварцитсланцами протерозоя (1,8—1,3 млрд. лет), являющихся сев.-вост. окончанием Ирумидского складчатого пояса Замбии. Кратон Тете сложен архейскими гранитогнейсами, среди к-рых расположено неск. зон с отложениями ниж. протерозоя. В мелких грабенах вдоль рифта оз. Ньяса (Малави) и на крайнем Ю. залегают континентальные отложения пермо-триаса и мела.

Страна бедна полезными ископаемыми, наиб. значение имеют бокситы, разведанные запасы (1979) к-рых составляют 60 млн. т (м-ние Муланджа и др.), апатит — 1,5 млн. т (в меловых карбонатитах в р-не Чилвы). Кроме того, известны мелкие м-ния руд ниобия (м-ние Тундулу), бериллия и др. редких металлов (Канганкунде), золота, угля, графита, асбеста, проявления меди, свинца, титана, стронция и мусковита.

Климат экв. муссонный, с дождливым летом (с ноября—декабря по март—апрель) и сухой зимой. Ср. темп-ры самого тёплого месяца (ноября) колеблются от 20—23°С на плато до 27°С в пониженных р-нах, самого холодного (июля) соответственно от 14—16°С до 19°С. Осадков в низинах 750—1000 мм, на плато 1000—2500 мм в год и более.

Важную роль в экономич. жизни М. играют оз. Ньяса и вытекающая из него судоходная р. Шире (приток Замбези). К-рая протекает также через оз. Маломбе. Чётко выражены сезонные колебания стока (максимум стока — летом). Остальные реки короткие и порожистые. На Ю.-В. страны — бессточное солоноватое оз. Чилва (Ширва).





В сев. части страны преобладают летневлажные тропич. леса на горных красных почвах, на остальной терр. — ксерофитные тропич. редколесья с брахистегией, парковая акациевая саванна с баобабами и парковая саванна с пальмами на коричнево-красных латеризованных почвах. По долинам нек-рых рек сохранились галерейные леса. Леса всех типов занимают ок. 20% площади М. По долине Шире и др. рек естеств. растительность сменяется насаждениями эвкалиптов, олеандров, бамбука, а также тунговыми, чайными и хлопковыми плантациями. В горах (выше 1500 м) — горные степи, являющиеся осн. пастбищами.

Животный мир типичен для саванн (слон, буйвол, чёрный носорог, антилопы, зебры, жираф, лев, леопард, гепард, шакал, гиена и др.), но обеднён в видовом отношении и по численности. В болотных зарослях оз. Чилва много кр. животных. Оз. Ньяса богато рыбой (ок. 200 видов, в т. ч. ч. 180 — эндемичных). Широко распространена муха цеце.





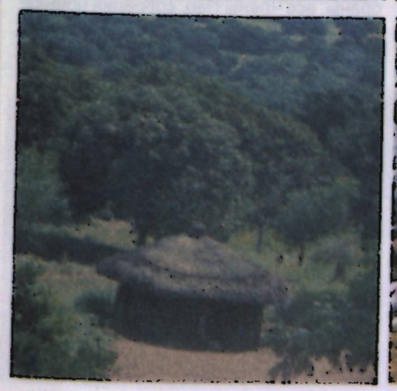

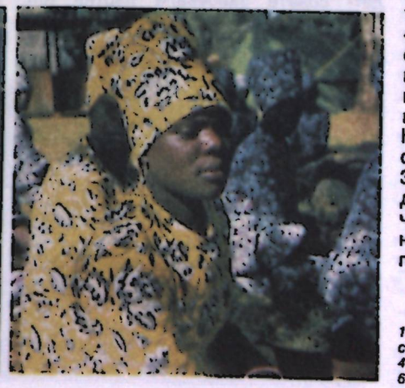

Для охраны животного мира (гл. обр. слонов, буйволов, носорогов, разл. видов антилоп) создано 4 нац. парка (Ньика, Ливонде, Ленгве, Касунгу) и 3 заповедника. *Е. А. Долгинов (геология).*

Население

Св. 99% нас. составляют народы, говорящие на *нигеро-конголезских языках*. Ок. 60% из них — малави (3,75 млн. чел.) — группа близкородств. народов (ньянджа, чева, тумбука и другие), ставшая ядром этнич. консолидации почти всего афр. нас. страны. В юж. р-нах живут макуа (ок. 1,2 млн. чел.) — переселенцы из Мозамбика кон. 19 — 1-й пол. 20 вв. и их потомки, на Ю.-З. Приозерья — яо (850 тыс. чел.), вблизи Салимы — фипа, на самом С. — ньякуса. Водораздельные плато населяют нгони (430 тыс. чел.). Суахили, индийцы и пакистанцы, а также англичане живут преим. в городах. Офиц. языки — чиньянджа (яз. малави) и английский. Ок. половины нас. придерживается местных традиц. верований, ок. 40% — христиане (протестанты и католики), ок. 10% мусульмане (сунниты).

В 1964—84 числ. нас. возросла в 1,7 раза при ср.-год. темпе прироста ок. 2,7%. Экономически активного нас. 2 907 тыс. чел. (1982). Лиц наёмного труда 370 тыс. (1982), в т. ч. (%) в с. х-ве 45, обрабат. пром-сти и стр-ве 30, сфере обслуживания и др. 25. Ок. 20 тыс. малавийцев ежегодно работают по найму за границей (гл. обр. в ЮАР). Ср. плотность нас. 68,4 чел. на 1 км² (1984). Наиб. ср. плотность нас. в Юж. пров., где сосредоточена б. ч. городов страны (до 300 чел. на 1 км²; до 120 чел. на 1 км² в долине р. Шире), и Центральной (до 120 чел. на 1 км² на побережье оз. Ньяса); наименьшая — в Северной (на высокогорном плато Ньика не превышает 3—5

1. Восточно-Африканское плоскогорье. 2. Чева на сельском празднике. 3. Заболоченные берега р. Шире. 4. Деревня. 5. Хижина малави в предгорьях Муланджа. 6. Нсенга, малавийские ньянджа.

чел. на 1 км². Гор. нас. ок. 9% (1990, оценка; в 1966 ок. 5%). Наиб. значит. города: Блантайр-Лимбе, Зомба, Литонгва.

Исторический очерк

М. до провозглашения независимости. О заселении человеком терр. М. с древнейших времён свидетельствуют поселения кам. века вдоль оз. Ньяса. Обнаружены террасированные склоны холмов, свидетельствующие об относительно развитом земледелии, остатки ирригац. сооружений и дорог, датируемые 13—15 вв. Древнейшим населением терр. М. были банту-язычные племена: ньянджа на Ю., чева в центр. части, тумбука — на С. В кон. 15 в. в р-не оз. Ньяса сложилось объединение племён малави (ньянджа, чева) во главе с вождём Каронга, к-рое после его смерти распалось. В 40—50-х гг. 19 в. на терр. М. с Ю. вторглись племена скотоводов нгони, позднее с Ю.-В., из Мозамбика, — земледельцев яо, принявших ислам и вступивших в тесные контакты с араб. торговцами. Начало европ. проникновению на терр. М. положили экспедиции в Центр. Африку англ. путешественника Д. Ливингстона. В 1876 шотландскими миссионерами было основано поселение Блантайр. За преобладание на терр. вокруг оз. Ньяса столкнулись интересы Великобритании, Германии, Португалии; победителем вышла Великобритания. В 1878 создана англ. компания по эксплуатации богатств р-на — «Африкан лейкс корпорейшен», в 1891 объявлено о создании англ. протектората Ньясаленд. В 1893 терр. переименована в Брит. Центр. Африку, в 1907 вновь названа Ньясалендом. Нгони, яо и др. племена оказали сопротивление колон. захвату, борьба продолжалась до кон. 19 в. Подавив сопротивление афр. нас. и обосновавшись в М. (ок. 150 европ. поселений), колонизаторы приступили к экспроприации лучших земель, находившихся в общинной собственности, создавая на них плантации европ. поселенцев. От зем. ограбления особенно пострадало нас. Ю. страны, р-на наиб. плодородных земель.

Захват земель, эксплуатация коренного нас., непомерные налоги вызвали в янв. 1915 кр. восстание африканцев в Юж. р-не, возглавленное основателем одной из христианско-афр. сект Дж. Чилембве. После нек-рых успехов, восстание, не поддержанное нас. соседних р-нов, было подавлено в нач. февраля. Большинство повстанцев, включая Чилембве, было зверски убито.

Проникновение товарно-ден. отношений в афр. деревню повлекло за собой расслоение крестьянства. Происходило выделение зажиточной верхушки, представленной владельцами небольших табач. и хлопковых плантаций на Ю. и владельцами скота на С. страны. Складывалась и мелкая торг. буржуазия. Широкие масштабы принимало отходничество, росло число африканцев, работавших по найму как в М., так и за её пределами. М. постепенно превращалась в поставщика рабочей силы для соседних брит. владений в Африке, особенно для ЮАС. В стране создавалась прослойка афр. пром. рабочих.

Поляризация классовых сил оказала влияние на развитие нац. самосознания и рост нац.-освободит. движения. В 30-х гг. 20 в. в наиб. крупных центрах М. возникли первые афр. орг-ции — «туземные ассоциации». В 1944 создана первая политич. орг-ция — Афр. конгресс Ньясаленда (АКН). Осн. целями орг-ции были достижение единства всех прогрессивных сил страны независимо от их имущества и социального положения и этнич. принадлежности, обеспечение представительства африканцев в органах власти, отмена дискриминац. законодательства и т. п. В кон. 40-х — 50-е гг. появились первые афр. профсоюзы на транспорте (1949), в торговле (1952). В 1956 создан Конгресс профсоюзов Ньясаленда.

В 50-х гг. АКН возглавил борьбу против планов объединения в федерацию стран Брит. Центр. Африки — Ньясаленда, Юж. и Сев. Родезий. После создания Федерации Родезии и Ньясаленда (1953), в к-рой Ньясаленду отводилась роль поставщика рабочей силы, лозунгами нац.-освободит. движения стали роспуск федерации, введение всеобщего избират. права, объявление Ньясаленда доминионом Великобритании. С помощью полицейских и воен. формирований в 1954 были подавлены выступления крестьян и железнодорожников в Юж. р-не, в 1958—59 разогнаны массовые митинги, созывавшиеся АКН по всей стране. Были арестованы мн. активисты и руководители профсоюзов и АКН, в т. ч. лидер АКН Х. К. Банда. АКН и примыкавшие к нему Лига женщин М. и Лига молодёжи М. были объявлены вне закона. В сент. 1959 на базе запрещённого АКН создана партия Конгресс Малави (КМ) во главе с Бандой. В 1960 была проведена 81 забастовка. В профсоюзы стали объединяться с.-х. рабочие. В 1960 начались конституц. переговоры между представителями коренного нас. и пр-вом метрополии. На Лондонской конференции (июль—август 1960) была выработана новая конституция Ньясаленда, расширившая избират. права африканцев. В 1961 состоялись первые терр. выборы с участием коренного нас. Большинство мест в Законодат. совете завоевала партия КМ. Банда получил первоначально пост министра природных ресурсов и местного самоуправления в Исполнит. совете, а в февр. 1963 возглавил пр-во Ньясаленда. Была отменена арендная система на европ. частновладельч. землях, внесён ряд изменений в систему школьного образования и т. п. Партия КМ активизировала борьбу за выход из Федерации и за достижение независимости.

На конституц. конференции в Лондоне (нояб. 1962) афр. делегаты добились полного внутр. самоуправления Ньясаленда (с 1 февр. 1963). На конференции в Виктория-Фолс (Юж. Родезия) (июнь—июль 1963) представители Великобритании, Ньясаленда, Сев. и Юж. Родезии приняли решение о роспуске Федерации (распущена 31 дек. 1963).

М. после провозглашения независимости. 6 июля 1964 на терр. Ньясаленда было провозглашено независимое гос-во М. в составе Содружества (брит.). Пр-во М. во главе с премьер-мин. Бандой приняло курс на диверсификацию экономики, развитие с.-х. кооперации, образования и здравоохранения. Была разработана программа широкого привлечения финанс. помощи из развитых капиталистич. стран, в первую очередь Великобритании. Возникшие в пр-ве разногласия по поводу ориентации Банды на зап. «помощь», развитие отношений с расистскими режимами ЮАР и Юж. Родезии, с Португалией привели к политич. кризису. В сент. 1964 Банда вывел из кабинета ряд министров, к-рые создали в эмиграции оппозиционные режиму Банды орг-ции. В мае 1963 произошло слияние этих группировок в единый Комитет спасения М.

В условиях фактически сложившегося в стране диктаторского режима пресекались любые антиправительств. выступления. Опасаясь усиления оппозиции внутри страны, Банда принял меры для укрепления режима личной власти. В 1965 съезд КМ утвердил устав, согласно к-рому КМ объявлен единственной политич. партией М. (однопартийная система закреплена в конституции 1966). С партией интегрированы все обществ. орг-ции страны – Конгресс профсоюзов М. (созд. в 1964), Лига женщин М. и Лига молодёжи М. В 1966 парламент избрал Банду президентом (сроком на 5 лет) провозглашённой в июле того же года Республики Малави. В сент. 1970 съезд КМ избрал Банду пожизненным президентом партии, в июле 1971 парламент объявил его пожизненным президентом страны.

В соответствии с действующей в М. конституцией 1966 выборы должны проводиться каждые 5 лет. Однако в 1971 и 1976 Банда лично назначал всех членов парламента. Первые парламентские выборы (1978) состоялись под общим контролем президента. В них приняли участие ок. 3 млн. чел. Выборы 1983 не изменили расстановку политич. сил в стране: $^2/_3$ депутатов не были переизбраны, все члены Нац. собрания принадлежат КМ.

Экономич. политика пр-ва М. направлена на привлечение в страну иностр. капитала и поощрение нац. частного сектора при общем контроле гос-ва за развитием экономики.

Парламент М. одобрил ряд законопроектов, дающих пр-ву право аннулировать пром., внешнеторг. и др. лицензии, если их владельцы действуют в ущерб нац. экономике. Иностр. компаниям предложено продавать часть своих акций местным малавийским компаниям. В 1964 создана Корпорация развития М., основной задачей к-рой является сотрудничество с частными (иностр. и нац.) предпринимателями или компаниями. В 1968 для оказания афр.

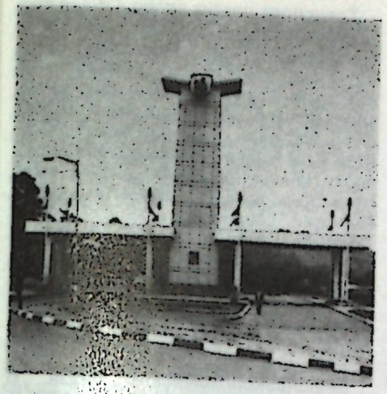

1



2



3



4

предпринимателям помощи была создана гос. Корпорация оптовой торговли. В 1970 издано правительств. постановление, запрещающее коммерсантам — выходцам из стран Азии торговать в сел. местности. В последующие годы пр-во М. прибегло также к принудит. выселению из страны лиц азиат. происхождения. В 1969 был принят закон, разрешающий пр-ву приобретение на условиях компенсации заброшенных и неиспользуемых земель, принадлежащих иностранцам. В соответствии с законом пр-во М. в 1970 приступило к выкупу неиспользуемых зем. участков в юж. и центр. частях страны.

Пр-во М. поощряет развитие мелких крест. х-в, производящих св. 85% всей с.-х. продукции. С этой целью была создана Корпорация с.-х. развития и торговли и осуществляется нац. программа развития с. х-ва. Экономич. политика пр-ва способствовала развитию бюрократич. буржуазии. Большинство гос. и парт. чиновников являются землевладельцами, занимаются разл. рода предпринимательской деятельностью. Банде практически полностью принадлежит «Пресс холдингс компани», к-рая контролирует до 40% частного нац. капитала в М.

Подчиняясь требованиям МВФ, пр-во М. в 80-е гг. проводило политику «стабилизации» экономики. В 1982—83 дважды была девальвирована квача — на 15% и 12%, введён контроль над капиталовложениями, использованием внеш. займов, ограничивается импорт и т. д. Несмотря на рост внеш. задолженности, пр-во М. по-прежнему прибегало к иностр. «помощи» и ориентировалось на её увеличение в будущем.

Зависимое от иностр. «помощи» экономич. развитие М. в значит. степени определяет внешнеполитич. курс пр-ва Банды, ориентированный на Запад и ЮАР. Хотя неприсоединение и нейтрализм официально провозглашены осн. принципами внеш. политики М., пр-во М. не участвовало в 3-й конференции неприсоединившихся стран (Лусака, 1970), неоднократно нарушало решения ОАЕ и ООН.

В 80-х гг. М. приняла участие в ряде межафр. конференций: развития транспорта, речного рыб-ва и др. (1980), 2-й конференции по населению (1984); подписала совм. соглашение с Замбией, Зимбабве и Мозамбиком о сотрудничестве в области транспорта и связи (1980).

М. — чл. ООН (с 1964), ОАЕ, САДКК.

М. А. Чувакова.

Политические партии, профсоюзы

Конгресс М. (Congress Malawi), правящая и единственная партия в стране, осн. в 1959.

Конгресс профсоюзов М., осн. в 1964, входит в МКСП и ОАПЕ.

Печать, радиовещание, телевидение

В 1985 издавались: ежедн. газ. «Дейли таймс» («The Daily Times»), с 1895, тираж 15 тыс. экз., в Блантайр-Лимбе, на англ. яз.; еженед. газ. «Малави ньюс» («Malawi News»), с 1959, тираж 14 тыс. экз., в Блантайр-Лимбе, на англ. и чиньянджа яз., орган Конгресса М.; правительств. ежемесячник «Зис из Малави» («This is Malawi»), с 1964, тираж 10 тыс. экз., в Блантайр-Лимбе; двухнед. католич. газ. «Африкан» («The African»), с 1950, тираж 9 тыс. экз., в Лилонгве, на англ. и чиньянджа яз.; ежемес. католич. ж. «Мони» («Moni»), с 1964, тираж 35 тыс. экз., в Блантайр-Лимбе, на англ. и чиньянджа яз.

Малави ньюс эйджензи, информац. агентство, с 1966, в Блантайр-Лимбе. Малавийская радиовещат. корпорация, с 1964. Радиопередачи на англ. и чиньянджа яз.

И. Н. Лобашева.

Экономико-географический очерк

Общая характеристика хозяйства. В колон. период экономика М. была ориентирована на произ-во и экспорт с.-х. сырья (табак, чай, тунговое масло). Страна являлась поставщиком рабочей силы для соседних брит. терр. и ЮАР. После провозглашения независимости М. остаётся экономически отсталой аграрной страной, одной из наименее развитых в мире, зависимой от иностр. капитала, гл. обр. Великобритании и ЮАР.

Наиб. сильные позиции в экономике занимают англ. компания *«Лонро»* (в сфере стр-ва, транспорта, полиграфии), нац. «Пресс холдингс» (контролирует ок. 40% частного капитала в пром-сти, с. х-ве, сфере обслуживания), гос. Корпорация развития М. и Корпорация с.-х. развития и торговли. Основу гос. сектора составляют ГЭС на р. Шире, ж.-д. и несколько трансп., с.-х. и пром. пр-тий (по произ-ву цемента, сахара и нек-рые др.), туристские комплексы. Гос-во также является акционером нек-рых крупных пром. объектов и банков.

ВВП в 1983 (в постоянных ценах 1980) составил 1083 млн. квач; уд. вес в ВВП (1982, %): с. х-ва 41,7; обрабат. пром-сти 12,6; стр-ва 5,9; остальное приходится на долю сферы обслуживания (ок. 20), торговли, транспорта, связи, энергетики и водоснабжения. Изменение ВВП за

1. Памятник независимости близ г. Блантайр-Лимбе. 2. Город Блантайр-Лимбе. 3. Тамтамы. Национальный музей Лилонгве. 4. Рыбаки на озере близ г. Зомба.

период независимости характеризуется сокращением доли с. х-ва при сохранении его доминирующего положения в экономике и увеличением доли обрабат. промышленности и энергетики.

С кон. 60-х гг. до 1981 осуществлялись «скользящие» (с переходом из года в год) 3-летние программы гос. капиталовложений. Пятилетняя программа на 1981/82—1985/86 предусматривает увеличение ср.-год. темпов прироста ВВП до 5,2%, объёма экспорта на 90%, снижение дефицита платёжного баланса; финансирование на 90% обеспечивается за счёт внеш. источников. Общая сумма прямых иностр. инвестиций оценивалась в 1978 в 100 млн. долл. (55 млн. долл. в 1972); помощь (гл. обр. кредиты) капиталистич. стран (без США) и междунар. орг-ций составила 122,7 млн. долл. (1980). Внеш. гос. долг в 1982 — 654 млн. квач.

Сельское хозяйство. За годы независимости, особенно в период до сер. 70-х гг. в результате экономич. политики прав. и возросших мировых цен на табак и чай произошёл существ. рост с.-х. произва. Осуществлялись комплексные программы развития ряда с.-х. р-нов, предусматривавшие увеличение произва в земледелии и жив-ве (напр., р-ны долины рр. Шире и Двангва, р-н Каронга). В кон. 70-х гг. М. занимала 2-е место в мире (после США) по произву тёмных сортов табака, была крупнейшим производителем тунгового масла среди стран Содружества (брит.) и экспортёром (50% мировой капиталистич. торговли) кр. арахиса кондитерских сортов. Со 2-й пол. 1970-х гг. М. достигла самообеспечения продовольствием.

Земледелие — основа с. х-ва. Пригодные для обработки и обрабатываемые земли занимают ок. 25% терр. страны, леса и редколесья — ок. 25% (1982). 45% обрабатываемых земель приходится на р-ны Мзимба, Касунгу, Лилонгве, Мангоче и Касупе. Ок. 85% всей с.-х. продукции (87% обрабатываемых земель) производят полунатуральные и мелкотоварные х-ва африканцев, к-рые выращивают гл. обр. потребительские и нек-рые товарные культуры — табак огневой и солнечно-воздушной сушки, чай (ок. 6% всей площади под чайным кустом), арахис, хлопчатник. Афр. и европ. фермерские х-ва и плантации выращивают ок. 15% с.-х. продукции страны, в т. ч. до 70% экспортных культур (табак «барлей» и «вирджиния», чай, сах. тростник, тунговое дерево). Гос. с.-х. пр-тия занимают незначит. место в с.-х. произ-ве.

Гл. прод. культуры: кукуруза (до 80% всей посевной площади, ср.-год. сбор ок. 1—1,4 млн. т), выращиваемая повсеместно, но гл. обр. в Центр. и Юж. (Мангоче, Чиквава, Нсанджа) пров., используется и как кормовая; сорго (ср.-год. сбор ок. 140 тыс. т), возделываемое б. ч. на низменностях; рис выращивается повсеместно, но в основном на побережье оз. Ньяса, маниок — в низменных местностях побережья оз. Ньяса, в незначит. кол-вах пшеница. Из технич. культур, выращиваемых гл. обр. на экспорт, ведущее место занимает табак (осн. р-ны — Лилонгве, Касунгу, Мчинджи, ср.-год. сбор 50—70 тыс. т) и чай (плантации в р-не нагорья Шире, сбор ок. 40 тыс. т); возрастает произ-во сах. тростника (в долине ниж. Шире и в р-не Нкота-Коты); повсеместно, но гл. обр. в Центр. пров. и долине Шире, культивируется арахис, в р-нах Каронга, ниж. Шире и в центр. р-нах побережья оз. Ньяса (исключительно в афр. мелких х-вах) — хлопчатник, в горных р-нах (850—1700 м) — тунговое дерево.

Животноводство из-за недостатка пастбищ и распространения мухи цеце развито слабо. Осн. р-ны разведения кр. рог. скота (традиц. занятия ското-ны) — Северный и Центральный. Поголовье (1983, тыс.): кр. рог. скота 900, свиней 210, коз 750, овец 65, домашней птицы 8,4 млн. Товарная продукция незначительна, на экспорт идут кожи и шкуры.

Рыболовство развито по всей стране (ок. 20% терр. М. составляют внутр. воды). Рыба — один из гл. продуктов питания жителей М. Улов колеблется от 60 до 80 тыс. т в год, товарный выход продукции незначителен.

Лесное хозяйство. Лесные угодья занимают ок. 1/4 терр. М., в т. ч. ок. 6,5% находятся под охраной гос-ва. Пром. значение имеют муланджийский кедр, сосна (высокогорья Муланджа, Зомба, Витья, Ньика), красное дерево.

Промышленность после провозглашения независимости по-прежнему представлена первичной переработкой с.-х. сырья (мукомол., скотобойные, таб., чайные, хл.-очист., маслоб. и т. п. мелкие и ср. пр-тия, лесопильни) и ремесл. мастерскими. Из совр. пром. и энергетич. объектов наиб. значительные цем. з-д и текст. ф-ка в Блантайр-Лимбе, сах. з-ды в Нкале и Нкота-Коте, ТЭС в р-не Зомбы, ГЭС Нкула-Фолс на р. Шире. Ведётся добыча строит. сырья (для произ-ва цемента, кирпича). Произ-во электроэнергии 414 млн. кВт·ч (1983).

Деревенская лесопилка.



Транспорт развит слабо. Общая протяжённость ж. д. (1982) 789 км; все ж. д. однопутные. Осн. магистраль Салима — Блантайр-Лимбе — Нсанджа (495 км) связана с портом Бейра (Мозамбик) через к-рый в основном осуществляется внеш. торговля М. С 1970 эксплуатируется ж. д. Накала — Нкоши с выходом к порту Накала (Мозамбик), в 1980 закончено стр-во ж. д. Салима — Лилонгве — Мчинджи, соединившей М. с Замбией. Протяжённость автодорог, используемых круглогодично, 11,4 тыс. км, в т. ч. асфальтированных 2,8 тыс. км (1982); осн. трасса — вдоль оз. Ньяса. Гл. порт на оз. Ньяса — Чипока. Междунар. аэропорты в Лилонгве и Чилека (близ Блантайр-Лимбе).

Внешнеэкономические связи. В 1983 экспорт составил (млн. квач) 279,2, импорт 362,9 (в 1970 — 49,6 и 71,4 соответственно). Осн. статьи экспорта (%) — табак (48,6), чай (20), сахар (7,9), арахис (4), тунговое масло, а также ценная древесина, кожи и шкуры; импорта — машины и оборудование, готовые изделия, минер. топливо. Гл. внешнеторг. партнёры — ЮАР, Великобритания и США; доля (1982, %) в экспорте — Великобритании 26,8, Нидерландов 9,5, США 9,2, ФРГ 8,9, Зимбабве 6,3; в импорте — ЮАР 36,4, Великобритании 15,3, ФРГ 7,2, Зимбабве 5,9.

Ден. единица — квача. *М. А. Чуваев.*

Вооружённые силы

Вооруж. силы состоят из сухопутных войск, ВВС, ВМС. Верховный главнокомандующий — президент. Общая числ. вооруж. сил 5 тыс. чел. (1983). Имеется неск. пехотных батальонов, 1 батальон обслуживания, ок. 10 самолётов и неск. патрульных катеров. Воен. техника иностр. произ-ва. Комплектуются вооруж. силы путём найма добровольцев. Помимо регулярной армии имеются военизированные отряды и полицейские подразделения (ок. 3 тыс. чел.).

Здравоохранение

В 1977 рождаемость составила 48,5, смертность — 25,1 на 1 тыс. жит.; детская смертность — 130 на 1 тыс. живорождённых (в 1970—72 соответственно 50,5; 26,5; 142,1). В структуре заболеваемости преобладают инфекц. и паразитарные болезни (малярия, шистосоматоз, детские и кишечные инфекции, туберкулёз, лепра). Структура здравоохранения смешанная. В 1977 было 324 леч. учреждения, оказывавших стационарную помощь, на 9617 коек (17,4 койки на 10 тыс. жит.; в 1960 — 3968 коек, т. е. ок. 11,5 койки на 10 тыс. жит.), в т. ч. 81 больница. В 1977 работали 116 врачей, т. е. 1 врач на 48 тыс. жит. (в 1971 — 53 врача), а также (1975) 588 помощников врачей, 7 зубных врачей, 4 фармацевта, 365 медсестёр. Врачей готовят за рубежом.

Народное образование и научные учреждения

Первые миссионерские школы были открыты в кон. 19 в. До провозглашения независимости (1964) ок. 90% взрослого нас. было неграмотно, в 1980 — 67,5%. Руководство образованием осуществляет Мин-во образования и культуры. В 1982 на нужды образования было выделено 2,6% ВНП (или 12,9% гос. бюджета). Закона об обязат. обучении нет. Нач. школа 8-летняя для детей с 6 лет. В 1982/83 уч. г. было 2340 нач. школ, в к-рых работало св. 13,4 тыс. учителей и обучалось 869 тыс. уч-ся (ок. 60% детей соответствующего возраста). Ср. школа (с нач. 70-х гг.) 4-летняя, состоит из 2-летней младшей и 2-летней старшей, в 1982/83 уч. г. в них обучалось 20 тыс. уч-ся.

Низшая профтехподготовка осуществляется в течение 1 года на базе нач. школы в ремесл. школах и на профкурсах разл. профиля, средняя — в течение 3 лет на базе младшей 2-летней ср. школы в технич. ин-тах и уч-щах. В 1982/83 уч. г. в системе профтехподготовки обучалось 520 уч-ся.

Учителя для нач. школы готовятся в пед. уч-щах в течение 2 лет на базе младшей ср. школы (в 1982/83 уч. г. в этой системе обучалось св. 1,8 тыс. уч-ся), учителя для ср. школы — в ун-те и в пед. колледже в Блантайр-Лимбе на базе старшей 4-летней ср. школы.

Ун-т М. в Зомба (осн. в 1964; ок. 1,9 тыс. студентов и 217 преподавателей в 1981/82 уч. г.). В состав ун-та входят: с.-х. колледж в Лилонгве (440 студентов); Чанселлор-колледж в Зомбе (св. 800 студентов; ф-ты гуманитарных наук, естеств. наук, педагогики, социальных наук, юридическо-адм.); политехнич. колледж М. в Блантайр-Лимбе (445 студентов; ф-ты прикладных наук, коммерч. и инж.); колледж «Камузу» в Лилонгве (160 студентов; готовит мед. персонал по уходу за детьми). Продолжительность обучения в системе высш. образования от 3 до 5 лет. В 1982/83 уч. г. в вузах было св. 1,8 тыс. студентов. Кроме того, высш. образование получают за рубежом (для этого выпускники 4-летней ср. школы дополнительно учатся 2 года на высш. ступени ср. школы).

Б-ка ун-та М. в Зомбе (осн. в 1965; более 200 тыс. тт. в 1982), в её составе б-ка Чанселлор-колледжа (более 152 тыс. тт.), а также б-ки политехнич. колледжа (более 41 тыс. тт.) и с.-х. колледжа (более 23 тыс. тт.); Нац. библиотечная служба М. в Лилонгве (с 1968; 130 тыс. тт.); Нац. архив с б-кой в Зомбе (с 1947; более 28 тыс. тт.); б-ка Брит. совета в Лилонгве (с 1963; 10,5 тыс. тт.).

Музей М. в Блантайр-Лимбе (осн. в 1959).

Геол. служба М. в Зомбе (осн. в 1921), Науч.-историч. об-во М. (1948). Мед. ассоциация М. (1967) в Блантайр-Лимбе; при Мин-ве с. х-ва имеется ряд НИИ с исследовательскими и опытными станциями по агрономии, жив-ву, ветеринарии, лесоводству, ирригации и рыб-ву.

В. З. Клепиков.

Литература

Лит-ра развивается на англ. яз. Первые произв. малавийских авторов появились в 1930-х гг. и носят, как правило, просветительский характер. Они содержат сведения об истории народов, населяющих страну, беллетризованные биографии афр. вождей, своды правил, поучений, рекомендаций, практич. советов: «Человек Африки» (1934) и «История народа ачева» (1937) С. Нтары, «Наша семья» (1942) Э. В. Чафулумиры. Произв. этого рода издаются и теперь, но ведущее положение с сер. 60-х гг. занимают роман и повесть. В духе просветительского романа написано большинство соч. малавийских авторов, тяготеющих к социальной тематике (автобиографич. произв. Л. Кайиры). Проблеме взаимоотношений поколений посвящён его роман «Джингала» (1969); роман «Государственные служащие» (1971) — о поисках молодой интеллигенции места в жизни. Важные социальные вопросы афр. общества затронуты в романах О. Качингве «Нелёгкое дело» (1966) и Д. Рубадири «Невеста без выкупа» (1967). Заметно стремление этих литераторов реалистически изобразить судьбу отд. человека на фоне важных обществ. событий. *Е. Я. Суровцев.*

Архитектура и изобразительное искусство

О древней культуре народов М. известно мало. Найдены только остатки древних ирригац. сооружений, тянувшихся на мн. десятки км. Осн. тип поселения у ньянджа и чева — тесно застроенная деревня, окружённая изгородью. У нгони хижины группируются с внешней стороны подковообразного в плане загона для скота, плетнёвые стены хижин обмазаны глиной, конусовидные крыши выстилаются травой или камышом. Более поздний тип жилища — 4-угольные дома с окнами и плетёными дверьми. Иногда на стены таких домов красной и белой красками наносят схематичные изображения животных и геометрич. узоры. Для защиты стен от дождя и солнца вокруг дома устраивают веранду. Дом и веранду подводят под общую крышу. Из художеств. ремёсел распространены гончарство и резьба по дереву. Глиняную утварь красят в красный цвет, иногда наружную поверхность натирают графитом; из дерева изготовляют резные табуреты с изображениями животных и птиц, подголовники и блюда и раскрашивают их в красный и чёрный цвета.

Фигурка из мыльного камня.



В. Л. Воронина, Н. Е. Григорович.

Музыка

В муз. инструментарии народов М. 1-струнная скрипка мнголи (или калиго) — сородич. араб. *ребаба*, плоская цитра зезе (у чева и др.), свидетельствующие о тесных историч. контактах с соседними странами. Среди муз. инструментов — муз. луки нкангала (при игре на нём резонатором служит рот) и губо (с тыквенным резонатором) у нгони, а также умаквейяна; плоская цитра бангуэ (большая с 10—14 струнами, а также меньших размеров). Распространены дерев. ксилофоны без резонаторов — мамбирира (у ломве) и манголонгондо (у яо). На Ю. страны преобладают ксилофоны с тыквенным резонатором, в их числе улимба (или валимба) — большой ксилофон, состоящий из 20 и более клавиш (на нём обычно играют втроём). Популярны также др. идиофоны (самозвучащие инструменты), в т. ч. калимба (у тумбука), малимба (у зимба, подзо), инструмент больших размеров саси (у чилва) и очень маленький — ситата (у ломве). Среди др. инструментов — барабаны, в т. ч. 1-мембранные кубкообразные; свирели (у ньянджа встречаются ансамбли из 20—30 свирелей). После 1-й мировой войны появились такие инструменты, как липенга (горн из длинных тыкв), барабаны воен. типа, сделанные из местных материалов.

Обряд *инициации* девушек сопровождается песнями узамба (у нгонде) и митунгу (у тумбука). Большая роль отводится музыке и танцу во «врачевании»: при исполнении танца вимбуза (у тумбука, тонга, чева) страдающие недугом облачаются в звериные шкуры, птичьи перья и танцуют под звуки 2—3 барабанов; танец сопровождается пением (под тем же назв. — вимбуза). Женские танцы висекесе и чивода (у тумбука) также неотделимы от песен, в к-рых важна роль вокальной полифонии. Интерес представляют воинственный танец ингома, а также сохранившийся поныне индингала (первоначально исполнялся на похоронах правителя нгонде Кьюнгу, позже возродился как развлекательный), малипенга (своеобразный военизиров. танец, сложился как подражание воен. парадам англичан, исполняется под аккомпанемент липенга и барабанов).

До сер. 20 в. в М. господствовала традиц. музыка. В 50-х гг. благодаря радио и грамзаписи получили распространение амер. популярная музыка, а также разл. южн.-афр. стили, в т. ч. квела (идущий от амер. свинговой музыки). Из Конго пришёл т. н. гитаристский стиль, из Лат. Америки (через Конго, где он африканизировался) — стиль лумба (неправильное произношение — «румба»). Внеш. влияния и внутр. эволюция способствовали как появлению новых муз. стилей, так и трансформации собств. традиц. музыки. Родились

также новые песни и танцы, к-рые отражают политич. жизнь страны.

Музыка М. привлекает внимание ряда исследователей. Ей посвящены работы ганского музыковеда К. Никити, австр. учёного Г. Кубика и др. *Л. О. Голден.*

Лит.: Демкина Л. А., Край Федерации Родезия и Ньясаленд, М., 1965; Коновалов Е. М., Липец Ю. Г., Малави, М., 1966; Ксенофонтова Н. А., Замбия, Малави, в кн.: История национально-освободительной борьбы народов Африки в новейшее время, М., 1978; Чуваева М. А., Малави, в кн.: Страны Африки, М., 1969; Яблочков Л. Д., Коренное население Британской Центральной Африки, в кн.: Африканский этнографический сборник, [в.] 2, М., 1958; Липец Ю. Г., Малави, в кн.: Страны и народы. Восточная и Южная Африка, М., 1981; его же, Малави, в кн.: Страны Юго-Восточной Африки, М., 1968; Суровцев Е. Я., Литературы Кении, Уганды, Малави (на англ. яз.), в сб.: Литературы Африки, М., 1975; Вавилов В. Н., Суровцев Е. Я., Литература Восточной Африки в 60—70-е гг., в сб.: Развитие литературы в независимых странах Африки, М., 1980; Crosby C., Historical dictionary of Malawi, Metuchen — L., 1980; From Nyasaland to Malawi. Studies in colonial history, ed. by R.J. Macdonald, Nairoby, 1975; Hanna A. J., The beginning of Nyasaland and North-Eastern Rhodesia 1859—95, Oxf., 1956; Malawi, в кн.: Africa South of the Sahara, 1981—82, L., 1982; Encyclopedia of the Third World, v. 2, L., 1979; Tew M., Peoples of the Lake Nyasa region, L.—N. Y., 1950; Read M., The Ngoni of Nyasaland, L., 1970; N'Diaye B., Groupes ethniques au Mali, Bamako, 1970; Atkins W. G., Manding art and civilisation, L., [1972]; Kubik G., The Kachamba brothers band, W., 1972.

МАЛАГАСИ́ЙСКОЕ ВОССТА́НИЕ 1947—1948, антиколон. восстание на Мадагаскаре. В ночь на 30 марта 1947 вооруж. отряд малагасийцев совершил нападение на франц. воен. лагерь близ Мураманги. Вооруж. антифранц. выступления состоялись и в ряде др. населённых пунктов [Манакара, Диего-Суарес (совр. Анцеранана) и др.]. Эти выступления были спровоцированы колон. администрацией, чтобы использовать их как предлог для разгрома партии Демократич. движение за малагасийское возрождение (ДДМВ), объединявшей антиколон. силы страны. Руководители ДДМВ, удерживавшие нар. массы от преждеврем. вооруж. выступления, были обвинены в «подстрекательстве к восстанию», партия распущена, её лидеры и мн. рядовые члены арестованы. Полицейский террор послужил толчком к началу в апр. 1947 стихийного вооруж. крест. восстания, с июля охватившего ок. $^1/_6$ части страны с населением 1,6 млн. чел. Гл. движущей силой восстания было крестьянство, значит. число повстанцев составили быв. фронтовики, мобилизованные в годы 2-й мировой войны преим. из вост. р-нов страны. Члены местных секций ДДМВ оказались вовлечёнными в М. в.; они входили и в воен. командование, и в гражд. администрацию, создававшуюся в освобождённых р-нах. Восставшие выдвигали лозунги антиколон. характера: ликвидация колон. режима, единство всех малагасийцев вне зависимости от их этнич. принадлежности.

Возглавляли кр. повстанч. отряды Леринг, В. Разафиндрабе, Б. Дод, Ж. Ралайву, С. и М. Радаурсон и др. Однако отсутствовал единый руководящий центр, действия отрядов не координировались. Колон. власти развернули против восставших широкие воен. действия. Первоначально активно действовавшие отряды повстанцев были остановлены франц. войсками в нач. июля 1947 в 30 км от Тананариве (совр. Антананариву). В сражении за столицу 3 июля 1947 малагасийцы потерпели поражение, ок. 3 тыс. из них пленено. В авг. 1947 колонизаторы отвоевали часть занятой повстанцами терр., в кон. августа захватили ставку Разафиндрабе в Бепараси. Восстание было подавлено в дек. 1948; однако в отд. р-нах (Ивухибе) повстанцы продолжали оказывать вооруж. сопротивление до весны 1949. Общее число погибших в восстании малагасийцев, согласно малагасийским источникам, более 90 тыс. чел. На местах без суда и следствия казнили тех, у кого обнаруживали оружие; арестовывались активисты ДДМВ, профсоюзов. Репрессии продолжались до сер. 50-х гг. Заподозренные в участии в восстании были приговорены к пожизненному заключению, руководители ДДМВ — к смертной казни или к каторжным работам. Лишь в 1956 после долгих лет борьбы прогрессивных сил Франции и всего мира была проведена амнистия, а в 1957 были освобождены все политич. заключённые Мадагаскара. С 1976 день 29 марта отмечается как День памяти героев освободит. борьбы.

Лит.: Кондратьев Г. С., Вооруженная борьба народов французских колоний. Восстание на Мадагаскаре (1947—1948 гг.), в кн.: Вооруженная борьба народов Африки за свободу и независимость, М., 1974; Орлова А. С., Антиколониальное восстание 1947—1948 гг., в кн.: История национально-освободительной борьбы народов Африки в новейшее время, М., 1978; Родопуло Н. А., К вопросу о восстании 1947—1949 гг. на Мадагаскаре, в кн.: Политические и социальные отношения в странах Востока, М., 1976; Буато П., Мадагаскар, [пер. с франц.], М., 1961, с. 369—96; Tronchon J., L'insurrection malgache, P., 1974.

В. А. Корочанцев, Н. А. Родопуло.

МАЛАГАСИ́ЙЦЫ, мальгаши, народ, осн. нас. Мадагаскара, живут также в Реюньоне и др. афр. гос-вах. Числ. 9,3 млн. чел. (1983, оценка). Язык малагасийский индонезийской группы австронезийской семьи. Лит. яз. сложился во 2-й пол. 19 в. на основе диалекта этногр. группы имерина.

В результате многовекового смешения антропологич. и этнич. состав М. неоднороден. В центр. р-нах Мадагаскара преобладают южномонголоидные черты, на З. — негроидные, встречаются океанийские и др. Сохраняются этногр. группы разного происхождения. Крупнейшая — имерина (мерина, мер-



Малагасийцы.

на), создавшая в 14 в. гос-во и составившая ядро этнич. и политич. консолидации М. Традиц. занятие имерина — ирригац. земледелие и скот-во, бецимисарака — переложное ручное земледелие тропич. типа, антануси, антадруи и др. групп на Ю. Мадагаскара — разведение мелкого рог. скота. Развиты рыб-во, плетение, ткачество, резьба по дереву. Сохраняются традиц. верования. Среди имерина, части бецилеу, безанозану, бецимисарака распространено протестантство, части бецилеу, антадруи — католицизм, среди сакалава, антакарана, части цимихети — ислам.

МАЛАКА́ЛЬ (Malakal), город в юго-вост. части Судана, на правом берегу р. Белый Нил. Адм. ц. региона. Верхний Нил. Узел автодорог. Торг. центр скотоводч. р-на.

МАЛАКИАЛИ́НА (Malakialina), редкометалльное пегматитовое м-ние на о. Мадагаскар, на левом берегу р. Мациатра, в 50 км от пос. Мандрузунуру. Разрабатывается с 1950. Осн. минералы: микроклин, альбит, кварц, биотит, мусковит, берилл (и его цветные разновидности), колумбит, танталит, микролит, амблигонит, лепидолит, цветные разновидности турмалина, розовый кварц.

МАЛА́Н (Malan) Даниель Франсуа (1874—1959), политич. деятель Юж. Африки. Африканер. Род. в Капской колонии. Учился в Стелленбосе, затем в ун-те Утрехта (Нидерланды). С 1915 ред. «Бюргер» («Die Burger»), первой газеты Националистической партии. С 1924 мин. внутр. дел в пр-ве Д. Герцога. В 1934 создал «очищенную» Националистич. партию, к-рая пришла к власти в 1948 под лозунгом *апартхейда*. Премьер-мин. ЮАС (в 1948—54) заложил основы политики апартхейда.

А. Б. Давидсон.

МАЛАНГАТА́НА (Malangatana) Валенте Гвенья (р. 1936), мозамбикский художник. Учился в нач. художеств. школе-мастерской португ. арх. Амансиу Гуедиша в Лоренсу-Маркише (совр. Мапуту). Для творчества М. характерно сочетание нарочито гротесковых, динамич. образов и традиц. приёмов с принципами европ. станковой живописи маслом. Яркие, подчёркнуто резкие сочетания локальных цветов связывают его живопись с традиц. настенными росписями, тканями и др. произв. нар. творчества Мозамбика. Занимается также графикой, керамикой. Участник выставок в Мозамбике, Португалии, Великобритании, Франции, СССР и др. странах. Автор произв.: «Птиц тоже ловят», «Люди и звери», «Базар», «Кто убил моего друга» (1961; все — в частных собраниях). *П. А. Кудеников.*

МАЛА́НЖЕ (Malanje, Malange), город в центр. части Анголы. Адм. ц. пров. Маланже. 40 тыс. жит. (1981). Конечный пункт ж. д. Луанда — М. Аэропорт. Кр. торг. центр с.-х. р-на (гл. обр. кофе). Осн. в 1852.

МАЛЕ́БО (Malebo), быв. Стэнли-Пул (Stanley Pool), озеровидное расширение в ср. течении р. Конго (Заир), непосредственно выше входа реки в долину про-

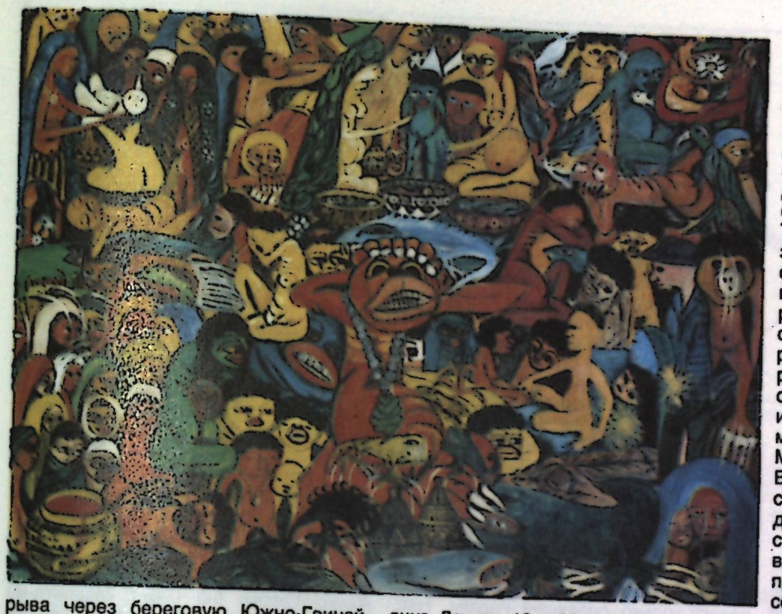

рыва через береговую Южно-Гвинейскую возв. Дл. ок. 30 км, шир. до 25 км. Пл. 555 км². Глуб. до 25 м. О-в Баму разделяет М. на 2 рукава с мелкими островками и песчаными отмелями, затопляемыми в период высокой воды. У юго-зап. оконечности М. расположены столицы государств Заир (Киншаса, на левом берегу) и Конго (Браззавиль, на правом берегу) — важные речные порты.

МАЛИ́, Мелле, Малли, гос. образование в Зап. Судане в 8—17 вв. (на терр. совр. Мали и Гвинеи). Сложилось в р-не верх. течения р. Нигер. Этнич. основу М. составили мандинго. Впервые назв. М. (в форме Маллал) встречается у араб. историка *Якуби* в кон. 9 в., устная традиция предпочитает форму Ман-





В. Малангатана. 1. «Базар». 2. «Люди и звери». 3. «Птиц тоже ловят».

динг. До нач. 13 в. М. находилось в вассальной зависимости от *Ганы*. Во 2-й четв. 13 в. правители М., воспользовавшись ослаблением Ганы, получили преобладание в регионе. Возвышение М. связано с именем мансы (правителя) *Сундьяты*, к-рый подчинил себе все терр. от ср. течения р. Сенегал до внутр. дельты Нигера. Столица гос-ва была перенесена из селения Кангаба во вновь основанный г. Ниани. Расцвет М. относится к 1-й пол. 14 в., в период правления Мусы I (1312—37) и его брата Сулеймана (1341—60) власть мансы М. распространялась от р-нов, прилегающих к Атлантич. ок., до г. *Гао*. Гос-ва *Текрур*, *Сонгай*, а также мн. кочевые племена Сахары находились в данни-ческой зависимости от М. В это время в М. отмечались стабильность центр. власти, а также обилие продовольствия и развитое ткацкое произ-во. Осн. масса нас. М. жила большесемейными общинами. На завоёванных землях создавались с.-х. посёлки из посаженных на землю пленников, такая организация в дальнейшем сделалась гл. формой складывания раннефеод. отношений. Торговля с Сев. Африкой, способствуя закреплению имуществ. расслоения и образованию новой правящей верхушки, являлась мощным фактором формирования классового общества. Осн. статьями торговли служили золото и рабы, к-рых обменивали на соль и ремесл. изделия Сев. Африки. М. приобрело известность поставщика золота из Зап. Судана для всего Средиземноморья. На карте Африки 14 в. правитель М. обозначался как «господин золота». Всё возраставшую роль в жизни общества приобретала царская гвардия, создававшаяся из рабов; её командиры становились влият. частью нового правящего слоя. Впервые правители М. приняли ислам в нач. 11 в., к сер. 13 в. социальная верхушка общества была полностью исламизирована, хотя осн. масса нас. продолжала придерживаться традиц. доисламских верований. Паломничества правителей М. в Мекку были одновременно важнейшими политич. акциями, демонстрировавшими мощь и богатство государства (наиболее известное паломничество Мусы I в 1324—25).

С 70-х гг. 14 в. начался упадок М. Борьба за власть, дворцовые усобицы, в к-рых решающую роль играла гвардия из рабов, ослабили воен.-политич. мощь гос-ва. Одновременно усилились быв. вассалы М., прежде всего правители Сонгай и туарегские племена. В 30-х гг. 15 в. М. утратило контроль над гл. центрами торговли — гг. *Дженне* и *Томбукту*, а во 2-й пол. 15 в. оказалось в вассальной зависимости от Сонгай. Попытки правителей М. хотя бы частично восстановить своё влияние после разгрома Сонгай марокканцами (кон. 16 в.) не имели успеха. В 17 в. терр. М. занимала небольшой р-н вокруг селения Кангаба на р. Санкарани и управлялась членами царского клана *Кейта*, к-рые сохраняли власть в этом р-не до 2-й пол. 19 в.

Лит.: Куббель Л. Е., Из истории древнего Мали, в кн.: Африканский этнографический сборник, [в.] 5, М.—Л., 1963; Matowist M., Wielkie państwa Sudanu Zachodniego w poźnym średniowieczu, Warsz., 1964; Levtzion N., Ancient Ghana and Mali, L., 1973; Ly-Tall M., Contribution á l'histoire de l'Empire du Mali (XIII-e—XVI-e siècles), Dakar—Abidjan, 1977.

Л. Е. Куббель.

МАЛИ́ (Mali), Республика Мали (République du Mali).

Общие сведения

М. — гос-во в Зап. Африке. Граничит на С. с Алжиром, на В. с Нигером, на Ю. с Буркина-Фасо, Респ. Кот-Дивуар и Гвинеей, на З. с Сенегалом и Мавританией. Пл. 1240 тыс. км². Нас. 7,6 млн. чел. (1984). Столица — г. Бамако. В адм. отношении терр. М. разделена на 7



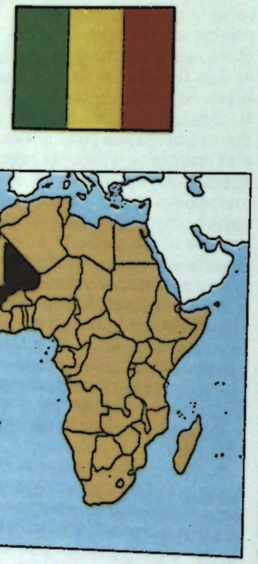

Глава гос-ва и пр-ва, а также главнокомандующий вооруж. силами — президент, избираемый населением на 6 лет (возможность переизбрания не ограничивается). Согласно конституции, ген. секретарь ДСМН является президентом. Президент руководит политикой страны, назначает и смещает членов пр-ва, гражд. и воен. должностных лиц, объявляет чрезвычайное и осадное положение, обладает правом законодат. инициативы, роспуска Нац. собрания, отлагат. вето, заключает и ратифицирует междунар. договоры. Президент не несёт ответственности перед Нац. собранием. Вместе с тем в случае серьёзного разногласия между нац. руководством ДСМН и президентом, согласно конституции, созывается чрезвычайный съезд партии, к-рый может сместить президента $^2/_3$ голосов своих делегатов.

Законодат. орган — однопалатный парламент (Нац. собрание), избираемый населением на 4 года. Активное избират. право представлено лицам, достигшим 21 года, пассивное — 25 лет. Депутатами могут быть только члены ДСМН. Право выдвижения кандидатов принадлежит только правящей партии. Нац. собрание принимает законы лишь по вопросам, указанным в конституции. Однако пр-во может потребовать, чтобы Нац. собрание уполномочило его на принятие актов, имеющих силу закона, и по вопросам, входящим в исключит. компетенцию парламента. Законопроекты, принятые Нац. собранием, утверждаются и промульгируются президентом, к-рый может вернуть их на вторичное обсуждение. По требованию президента или председателя Нац. собрания Верховный суд выносит решение о конституционности законов.

Пр-во (Совет Министров) состоит из министров и гос. секретарей, к-рые несут ответственность исключительно перед президентом. Председателем пр-ва является президент. Президент может привлечь к уголовной ответственности члена пр-ва за правонарушения, совершённые им при исполнении своих обязанностей.

Во главе адм.-терр. единиц стоят чиновники, назначаемые пр-вом: в области — губернатор, в районе — комендант, в округе, деревне — начальник, в кочевом племени — вождь, получающий статус гос. служащего, в коммуне — мэр. Они осуществляют контроль за деятельностью выборных местных органов самоуправления (областные собрания, муниципальные советы в коммунах, деревенские советы и советы кочевых племён).

В судебную систему входят: Верховный суд — высш. судебная инстанция, апелляц. суд, уголовный суд, суды первой инстанции и суды, рассматривающие дела на основе норм обычного права (мировые суды с расширенной юрисдикцией). В 1980 образован Спец. суд безопасности, рассматривающий дела о посягательстве на внутр. и внеш. безопасность гос-ва. Особое место занимает Высокий суд юстиции, состоящий из судей, избираемых Нац. собранием, и рассматривающий дела о преступлениях, совершённых президентом и министрами при исполнении ими своих обязанностей.

Ю. А. Юдин

Природа

Терр. М. расположена в тропич. и субэкв. поясах Сев. полушария, в зонах пустынь и полупустынь, саванн и редколесий. Почти всю зап., центр. и сев. части страны (св. 90% терр.) занимает равнина (ср. выс. 200—500 м), на С. к-рой находятся каменистые, песчано-каменистые или галечниковые пустыни Зап. и Центр. Сахары. С З., Ю. и В. равнина окаймлена горными массивами и скалистыми уступами: отроги массива Фута-Джаллон — горы Бамбук и Мандинг (выс. до 794 м), уступы Бандиагара и горы Хомбори (выс. до 1155 м), плоскогорье Адрар-Ифорас (выс. до 890 м). В ср. течении Нигера (р-н внутр. дельты Нигера) — обширная аллювиальная равнина.

На терр. М. выделяются массив Адрар-Ифорас (на С.-В.), Мавритано-Сенегальская складчатая зона (на З. и Ю.-З.), массив Лео (на Ю.), складчатая зона Гурма (на Ю.-В.). В центре нахо-

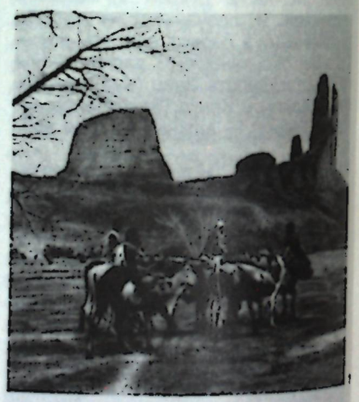



1. Ландшафт близ Томбукту. 2. Опустыненная саванна к северу от Томбукту.

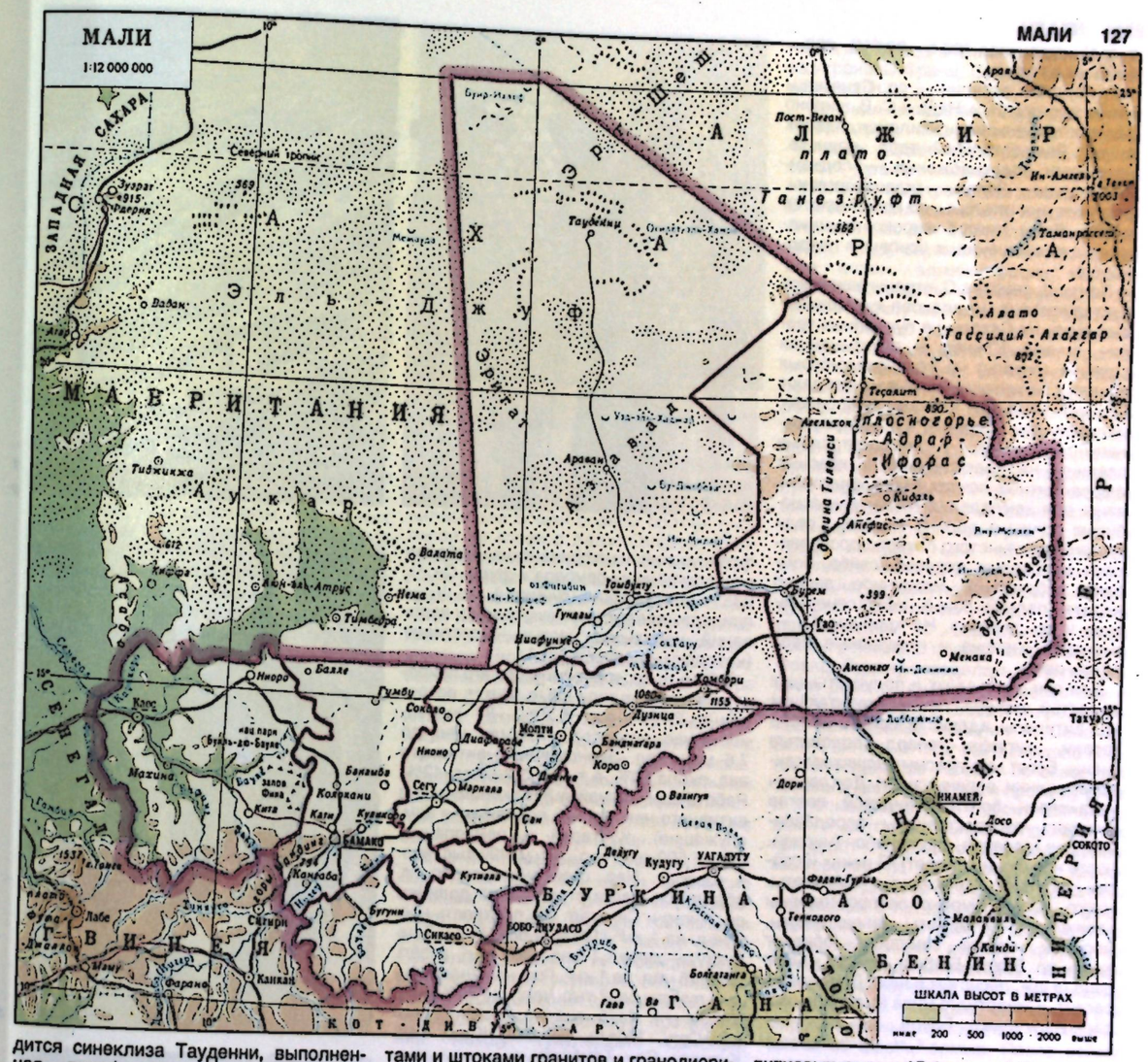
МАЛИ
1:12 000 000
МАВРИТАНИЯ
Э л ь - Д ж у ф
Х А Р
А Л Ж И Р
п л а т о
Т а н е з р у ф т
Адрар-Ифорас
Плоскогорье
Тассилий-Ахаггар
Эрг Шеш
Эрг Тин-Хаммед
Эрг Ирхаузер
Эрг Тигидит
Эрг Амаль
Эрг Эмидж
Эрг Шех-Эль-Хамель
Западная Сахара
Бассейн Таудени
Бассейн Тауденни
Бассейн Тамесна
Бассейн Тилемси
Бассейн Гао
Бассейн Хомбори
Бассейн Бандиагара
Бассейн Мопти
Бассейн Сегу
Бассейн Бамако
Бассейн Кулуба
Бассейн Сикасо
Бассейн Бугуни
Бассейн Фарако
Бассейн Канкан
Бассейн Каарта
Бассейн Кита
Бассейн Куликоро
Бассейн Кати
Бассейн Кенеба
Бассейн Кайес
Бассейн Нара
Бассейн Нионо
Бассейн Диафарабе
Бассейн Гумбу
Бассейн Балле
Бассейн Ниора
Бассейн Кобри
Бассейн Гумбе
Бассейн Сокоро
Бассейн Ниоро
Бассейн Махина
Бассейн Кита

в год), суданская (23,5—35,5°С, 600—1500 мм в год).

Гл. водные артерии — рр. Сенегал и Нигер и их притоки. На В. и С.-В. широко распространены вади: Тилемси, Азавак и др. Для остальной терр. единств. источники водоснабжения — подземные воды. Запасы гидроэнергетич. ресурсов значительны, но используются слабо. Воды Нигера широко применяются для орошения, в основном паводкового.

Почти $^1/_2$ терр. на С. страны занимают кустарниковые и злаково-кустарниковые пустыни Сахары на пустынных тропич. почвах. Южнее — опустыненная саванна (сахель) на красновато-бурых почвах с акациями (нек-рые из них дают ценную камедь), злаками, баобабом, пальмой дум. Далее к Ю. распространены типичные и высокотравные саванны на красно-бурых и красных феррал литных почвах. Наиб. благоприятны для земледелия луговые красно-бурые почвы в долине Нигера. Среди густого травянистого покрова произрастают капоковые деревья (сейба, бомбакс ребристый), масличное дерево карите, пальма роньe, кайя сенегальская и др. деревья. На крайнем Ю. — лесистая саванна и галерейные леса вдоль рек.

Для сев. пустынных и полупустынных областей типичны из млекопитающих кр. антилопы аддакс и орикс, мелкие газели, жирафа, гепард, полосатые гиены. Богат мир пресмыкающихся (гекконы, сцинки, вараны, змеи). Для саванн характерен богатый видовой состав антилоп, распространены бородавочник, лев, леопард, шакал, слон (численность неуклонно падает). В реках и озёрах обитают крокодилы, бегемоты, много рыбы. Широко распространены насекомые — термиты, дикие пчёлы, москиты, мошка симулиум (обитает вдоль рр. Бауле, Бафинг, Бакой) и муха цеце (в юж. лесистых р-нах). Для охраны растит. и животного мира М. создан нац. парк Излучина р. Бауле.

Б. М. Кратов (геология).



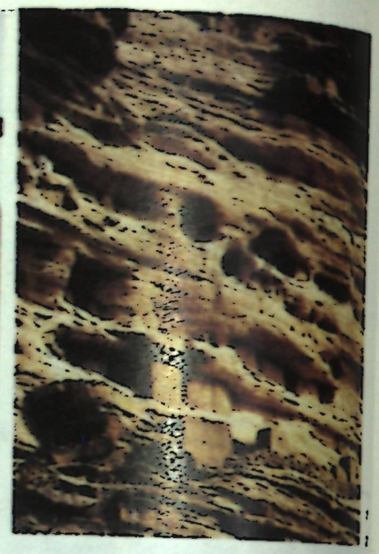

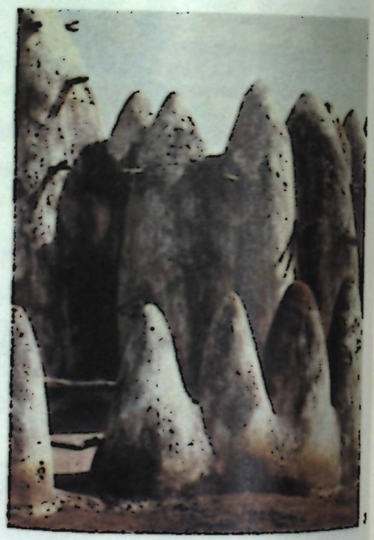



Население

Св. 80% нас. (1983) составляют народы, относящиеся к 3 подгруппам нигеро-конголезских языков. Подгруппа манде — бамбара (бамана) (2,4 млн. чел.) — в зап. и центр. части страны, по ср. течению р. Нигер, мандинка, малинке (500 тыс.) — к Ю.-З. от них, диула (220 тыс.) — на В. страны, преим. в городах, сонинке (660 тыс.) — на границе с Мавританией. Народы вольтийской (гур) подгруппы расселены в юго-вост. р-нах: сенуфо (900 тыс.), догон (300 тыс.), бобо (180 тыс.) и моси. К народам зап.-атлантич. подгруппы относятся фульбе (1050 тыс.), живущие в центр. части страны, по ср. течению р. Нигер, в р-не Масины. В вост. части М. в долине р. Нигер живут сонгаи (540 тыс.), язык к-рых относится к нило-сахарской семье. К С. от р. Нигер и в Сахаре расселены туареги (550 тыс.), к З. от них кочуют племена арабоязычных мавров (120 тыс.). Французы живут преим. в Бамако. Офиц. яз. — французский, из африканских наиболее распространены бамбара и фула. Ок. $^2/_3$ нас. — мусульмане (сунниты), ок. $^1/_3$ — придерживается местных традиц. верований, небольшая часть — христиане (католики и протестанты).

В 70-е гг. ср.-год. темпы общего прироста нас. составляли 2,5, в 80-е гг. возросли до 2,7% в год. В 1960—84 численность нас. возросла с 4,1 млн. чел. до 7,6 млн. чел. Экономически активного нас. около 50%, в т. ч. в с. х-ве св. 42%. Работающих по найму 3% экономически активного нас. (из них половина — адм. служащие). Кустарей и ремесленников — 500 тыс. чел., в т. ч. 200 тыс. чел. в городах. Нас. сконцентрировано гл. обр. в юж. части страны и по долинам рр. Нигер и Сенегал. Ср. плотность нас. 6 чел. на 1 км² (1984), в обл. Гао и Томбукту — менее 1 чел. на 1 км², в обл. Сегу 15 чел. на 1 км². Гор. нас. (населённые пункты св. 2 тыс. чел.) ок. 20% (нач. 1980-х гг.). Наиб. значит. города: Бамако, Сегу, Мопти, Сикасо, Каес, Гао, Кутиала, Сан, Томбукту.

Исторический очерк

М. в доколониальный период. Терр. совр. М. была населена ещё во времена палеолита. Самые древние находки, относящиеся к 4—5-му тыс. до н. э., были обнаружены в Аселаре, в 400 км от Томбукту. Следы первобытного человека найдены также в горах Хомбори на Ю.-В. страны. Осн. занятиями прамалийцев были охота, рыб-во и скот-во. Первые земледельч. поселения в басс. ср. Нигера датируются нач. 3-го тыс. до н. э., причём земледелие было развито в нынешних пустынных и полупустынных областях. При раскопках в р-не Гундам обнаружены следы металлургич. произ-ва. Наскальные рисунки в Сахаре (фрески Тассили, см. в ст. *Тассилин-Аджер*) свидетельствуют о контактах между сев. и зап. Африкой, раскопки в р-не Гао — о развитии ремёсел в пунктах обмена между кочевниками и оседлым населением. С 3 в. н. э. на терр. совр. М. существовали 3 сменявшие друг друга империи: *Гана* (3—13 вв.), *Мали* (13—15 вв.) и *Сонгай* (15—16 вв.). Империя Гана сложилась в междуречье Сенегала и Нигера. Её столицей был г. Кумби-Сале (на Ю.-В. совр. Мавритании). В кон. 11 в. Гана была завоёвана *Альморавидами*. В сер. 12 в. завоеватели были изгнаны, но Гана оказалась раздробленной на отд. вассальные гос-ва. В 1240 манса (правитель) *Сундьята* захватил столицу Ганы Кумби-Сале и основал державу Мали со столицей Ниани. В 1-й пол. 14 в. Мали достигла наивысшего расцвета. Кр. торг. гг. — *Дженне*, *Томбукту* и *Гао* являлись и культурными центрами. В них сложились мусульм. колонии, оказавшие заметное влияние на культурное развитие Мали. Под действием постоянных войн между соперничавшими областями в 15 в. гос. образование Мали распалось и попало во 2-й пол. 15 в. в вассальную зависимость от *Сонгай*, правитель к-рого Али стал основателем империи Сонгай со столицей в Гао. Наиб. расцвета это гос-во достигло при Мухаммеде (правил в 1493—1529). Сонгай простирался от ниж. Сенегала до оз. Чад и от *Сегу* до Центр. Сахары. Города Томбукту, Дженне, Гао стали известны далеко за пределами Сонгай. В Томбукту был открыт ун-т. Происходила дальнейшая исламизация правящего класса. Марокканское завоевание в кон. 16 в. прервало развитие гос-ва Сонгай, разрушило складывавшуюся систему феод. эксплуатации. Были захвачены и разграблены мусульм. культурные центры империи, в 1591 марокканцы овладели Гао. Политич. раздробленность привела к возникновению на терр. быв. империи ряда мелких гос-в. В 17 в. образовались раннефеод. гос-ва бамбара: *Каарта* в междуречье рр. Бауле и Сенегала и Сегу на ср. Нигере. В 18 в. между ними шли междоусобные войны. В нач. 19 в. они объединились для общей борьбы против тукулеров во главе с *Хадж Омаром*. Тукулеры в захваченных ими гос-вах сооружали крепости, опираясь на к-рые они правили покорённым населением. В сер. 19 в. Каарта и Сегу потерпели поражение от войск Хадж Омара и вскоре прекратили своё существование. Образовавшееся в кон. 14 в. в излучине Нигера гос-во фульбе *Масина* до нач. 19 в. не играло самостоят. роли в политич. жизни Зап. Судана, только в 1-й пол. 19 в. оно стало централизов. феод. гос-вом с хорошо организованной армией и упорядоченной системой налогов. Во 2-й трети 19 в. это гос-во также было захвачено тукулерами.

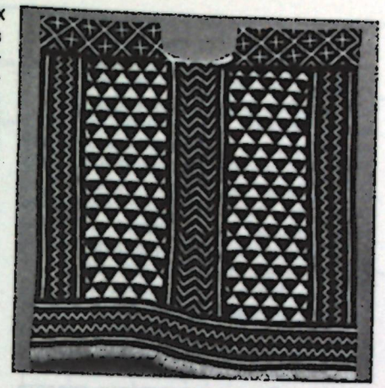

Рубаха для танца масок. Музей антропологии и этнографии им. Петра Великого. Ленинград.

М. в колониальный период. Во 2-й пол. 19 в. началась колон. экспансия Франции во внутр. р-ны Зап. Судана. Населявшие его народы оказывали упорное сопротивление захватчикам. Несколько десятилетий Франция вела войну с гос-вом тукулеров, возглавлявшимся Хадж Омаром, а затем его сыном Ахмаду. Только используя противоречия между тукулерами, бамбара, фульбе и др. народами, французы овладевали территорией африканцев. Сильный отпор встретили французы со стороны правителя гос-ва *Уасулу — Самори*, объединившего в своей империи неск. мелких гос-в. Он пытался восстановить политич. единство Зап. Судана. Созданная Самори регулярная армия в 1881—98 стойко сражалась с колон. войсками. Однако колонизаторам удалось сломить сопротивление африканцев. К нач. 20 в. почти вся терр. совр. М. была захвачена французами. В 1890 р-ны в ср. течении рр. Сенегал и Нигер были выделены в особую терр. единицу — Франц. Судан с центром в г. Каес. Два года спустя она получила статус колонии, а в 1895 была включена в состав федерации колоний — *Французскую Западную Африку* (ФЗА). В последующие годы границы и назв. колонии неоднократно менялись. В 1904—20 она именовалась Верхний Сенегал—Нигер, а с 1920 получила прежнее назв. — Франц. Судан и её адм. центр был перенесён из Каеса в *Бамако*. (Последний раз границы Франц. Судана были изменены в 1947.)



Колония находилась под управлением губернатора, назначавшегося пр-вом Франции; администраторами округов были франц. чиновники. В стране начало распространяться христианство. В 1868 появились первые католич. миссии, в нач. 20 в. — протестантские. Принудит. труд, обременит. налоги, произвол колон. администрации неоднократно приводили к восстаниям. Антиколон. борьбу возглавляли представители традиц. племенной верхушки. Наиб. крупными были вооруж. восстания бамбара в окр. Беледугу, бобо и сонинке на В. страны в 1915—16 и туарегов в 1916—17. Жители отказывались платить налоги и вступать во франц. армию. Колонизаторы старались привлечь на свою сторону традиционную верхушку. В 1919 при адм. округах были созданы советы нотаблей (старейшин деревни), во главе к-рых поставили трад. вождей. Они освобождались от уплаты налогов и имели право взимать с нас. в свою пользу часть с.-х. продукции. Постепенно вожди-чиновники превратились в социальную опору колон. режима. В планах колонизаторов Франц. Судану отводилась роль поставщика рабочей силы, продовольствия и с.-х. сырья в метрополию и более развитые прибрежные колонии — Сенегал, БСК, Гвинею. В 1932 была создана компания «Офис дю Нижер» по освоению земель в долине Нигера и произ-ву риса и хлопка. На стр-ве оросит. каналов, жел. и автодорог широко применялся принудит. труд. С созданием первых мастерских по обслуживанию транспорта (ж.-д. депо в Каесе и Бамако и судоверфи в Куликоро) началось формирование пролетариата. В 30-х гг. в стране возникли первые кружки и группы нац. интеллигенции, поставившие целью изучение и популяризацию истории афр. народов. Во время 2-й мировой войны мн. суданцы были призваны во франц. армию. После войны участились стихийные выступления крестьян против злоупотреблений франц. чиновников, проходили массовые забастовки трудящихся. В 1945 Франц. Судан получил статус «заморской терр.» Франции. В 1945—46 было формально запрещено применение принудит. труда и коренному нас. предоставлено право посылать своих депутатов в выборные органы страны и метрополии, создавать политич. партии и профсоюзы. Первые политич. партии — Прогрессивная партия Судана, Суданская демократич. партия и др. — были немногочисленными. Прогрессивная партия Судана (являвшаяся секцией Франц. социалистич. партии) выступила за расширение автономии страны и улучшение материального положения коренного населения. К Прогрессивной партии примкнули т. н. адм. партии (Союз догон, Союз фульбе, Союз населения Сегу), созданные на этнич. основе и сотрудничавшие с колон. властями. Партия Суданский союз, основанная в

1. Освящение нового жилища кровью жертвенного животного. 2. Пещерные поселения догон. 3. Большой дворец в Дженне. Фрагмент. 4. Женщина догон у ритуальной маски. 5. Танец масок у догон.

1946 как секция *Африканского демократического объединения*, провозгласила своей целью политич., экономич. и социальное освобождение афр. народов, объединение всех африканцев независимо от их этнич. и религ. принадлежности. В 1947 в результате выборов была создана Территориальная ассамблея. В окт. 1947 началась кр. забастовка железнодорожников ФЗА, продолжавшаяся св. 5 мес, в к-рой Суданский союз выступал единым фронтом с профсоюзами. Забастовка закончилась победой трудящихся. Совм. борьба профсоюзов ФЗА заставила Францию утвердить в 1952 новое трудовое законодательство — трудовой кодекс. Профсоюзы развернули упорную борьбу за проведение трудового кодекса в жизнь. В 1957 профсоюзы объединились в Терр. союз трудящихся Судана. При поддержке профсоюзов Суданский союз стал ведущей политич. силой в стране, а с 1959 единств. партией в стране. Суданский союз объединил прогрессивно настроенных членов др. партий и взял под контроль все обществ. орг-ции. Под давлением нац.-освободит. движения метрополия в 1957 предоставила Франц. Судану частичную автономию (Терр. ассамблея получила право избирать исполнит. орган — Правительств. совет, введено всеобщее избират. право с 21 года). 28 сент. 1958 Франц. Судан стал автономной Суданской Республикой в составе Франц. Сообщества. В 1959 автономные Суданская Республика и Сенегал объединились в Федерацию Мали, независимость к-рой была провозглашена 20 июня 1960. В ведении метрополии оставалась финанс.-банковская система. Во внутр. и внеш. торговле продолжали действовать франц. экспортно-импортные компании. Иностр. капиталу принадлежали почти все пром. пр-тия и строит. организации. В авг. 1960 Федерация Мали распалась, т. к. лидеры Суданской Республики стремились проводить по отношению к бывшей метрополии более независимую политику, чем Сенегал.

М. после провозглашения независимости. 22 сент. 1960 на чрезвычайном съезде Суданского союза было принято решение о провозглашении страны независимым гос-вом — Республикой Мали (по назв. ср.-век. гос-ва Мали) и выходе её из Франц. Сообщества. Съезд поставил задачи проведения экономич. деколонизации, развития страны на основе социалистич. планирования, отвечающего афр. условиям, осуществления контроля над экономикой путём создания гос. пр-тий, нац. управления внеш. торговли и кооп. сектора. Была принята конституция М. Главой гос-ва и пр-ва стал М. *Кейта*. В янв. 1961 пр-во М. потребовало ликвидации всех франц. воен. баз на своей терр. В сентябре были эвакуированы последние подразделения франц. войск. 6-й съезд Суданского союза (сент. 1962) подтвердил выбор М. некапиталистич. пути развития и объявил идеологич. основой партии науч. социализм. Суданский союз занял главенствующее положение в политич. жизни страны. В 1963 состоялся учредит. съезд Нац. Союза трудящихся Мали. Профсоюзная, женская и молодёжная орг-ции были фактически интегрированы в партию. За годы выполнения 1-го пятилетнего плана (1961—66) экономич. и социального развития были заложены основы нац. пром-сти, создавался гос. сектор во всех отраслях х-ва, введена нац. валюта, осуществлялось кооперирование крестьянства. В результате частичного выкупа франц. собственности были образованы смешанные об-ва «Энержи дю Мали» и Кредитно-депозитный банк М., что положило начало складыванию гос. сектора в финанс.-банковской системе. Однако недостаток средств, отсутствие подготовленных кадров, а также коррупция и спекуляция привели к резкому ухудшению экономич. положения страны. К 1966 сократилось произ-во экспортных культур (кроме хлопка), большинство пр-тий и компаний гос. сектора оказалось нерентабельным, содержание гос. аппарата поглощало ок. 80% гос. бюджета. Ухудшилось положение трудящихся. В пр-ве и партии возникли разногласия. «Левые» требовали следовать дальше по избранному пути, «умеренные» настаивали на частичном изменении этого курса: ликвидации убыточных гос. пр-тий, отмене монополии внеш. торговли, привлечении иностр. капитала, расширении экономич. связей с капиталистич. странами, и прежде всего с Францией. Росла оппозиция со стороны формирующейся нац. буржуазии. В этой обстановке в авг. 1967 был сформирован Нац. к-т защиты революции; Политбюро Суданского союза и Нац. собрание были распущены. 19 нояб. 1968 группа офицеров совершила гос. переворот. К власти пришёл Воен. к-т нац. освобождения (ВКНО) во главе с М. *Траоре*. Действие конституции было приостановлено, политич. партии, профсоюзы и обществ. орг-ции запрещены, лидеры прежнего руководства арестованы. ВКНО временно воздержался от определения политич. ориентации страны. ВКНО не удалось решить проблемы сокращения численности гос.-адм. аппарата и управленч. расходов, ликвидации бюджетного дефицита и дефицита торг. и платёжного баланса. Доля внеш. источников в финансировании планов развития возросла до 90%. Активизировалась деятельность оппозиции. Деятельность профсоюзов в февр. 1969 была разрешена. После того как новое профсоюзное руководство потребовало освобождения политич. заключённых и продолжения развития страны по некапиталистич. пути, оно было распущено решением ВКНО. В кон. 1973 ВКНО начал проводить меры по демократизации обществ. жизни. В апр. 1974 состоялся съезд профсоюзов, на котором окончательно был воссоздан Нац. союз трудящихся М., получивший право участвовать в разработке всех проектов и планов экономического развития страны.

В июне 1974 принята новая конституция, в соответствии с к-рой страна в течение 5 лет должна перейти к гражд. правлению. Конституция предусматривала однопарт. систему правления. В 1975 были освобождены все политич. заключённые (кроме быв. президента). Под руководством ВКНО проходило создание партии Демократич. союза малийского народа (ДСМН). Женская и молодёжная орг-ции были интегрированы в партию, а профсоюзы сохранили свою автономию. В марте 1979 состоялся учредит. съезд ДСМН, провозгласивший своей целью построение гос-ва нац. демократии, базирующегося на независимой нац. планируемой экономике. В июне прошли президентские и парламентские выборы. Президентом республики был избран М. Траоре. Новая конституция (в отличие от конституции 1960) гарантировала свободу предпринимательства и право частной собственности. Несмотря на усилившийся за годы независимого развития процесс разложения общины, распад большой патриархальной семьи и выделение индивидуальных х-в, особенно в зонах товарного земледелия, крест. поземельная община остаётся одной из основных ячеек общества. Этому, т. н. традиционному, сектору противостоит совр. сектор, объединяющий малийский и иностр. частнокапиталистич. и гос.-капиталистич. уклады, для к-рых характерно прежде всего использование наёмного труда. Руководство ДСМН принимало меры по совершенствованию организац. структуры партии, активизации её роли в жизни страны. Был разработан и осуществлялся план экономич. развития страны на 1981—85. Во внеш. политике М. придерживается антиимпериалистич. курса и принципов неприсоединения, невмешательства во внутр. дела др. стран. М. поддерживает дружеств. отношения с социалистич. и капиталистич. странами, самыми тесными являются её связи с Францией. М. выступает против апартхейда и расизма, против израильской агрессии и колонизации оккупированных араб. терр., осуждает вооруж. вмешательство империалистических гос-в в дела африканских стран. Дипл. отношения с СССР с 1960.

М. — член ООН (с 1960), ОАЕ, ЭКОВАС, КЕАО, Орг-ции Исламская конференция.

Политические партии, профсоюзы

Демократический союз малийского народа (Union Démocratique du Peuple Malien), правящая и единственная партия в стране, осн. в 1979.

Национальный союз трудящихся М., осн. в 1963, входит в ОАПЕ.

Г. О. Випухина

Печать, радиовещание, телевидение

В 1985 издавались: газеты (все — в Бамако) «Эссор» («L'Essor»), ежедн., правительств., орган партии Демократич. союз малийского народа, с 1949, тираж 3,5 тыс. экз.; «Кибару» («Kibaru»), еженед., для сел. р-нов, с 1972, тираж 20 тыс. экз., на яз. бамана; «Баракела» («Barakela»), ежемес., орган Нац. объединения трудящихся М., тираж 5 тыс. экз.; «Подиум» («Podium»), еженед., по вопросам культуры и спорта, с 1977, тираж 2,5 тыс. экз.; «Чезири» («Cesiri»), ежемес., орган Нац. союза малийских женщин, тираж 2,5 тыс. экз.; «Сукаабе Мали» («Sukaabe Mali»), ежемес., орган Нац. союза малийской молодёжи, с 1982, тираж 2,5 тыс. экз.; «Журналь офисьель де ла Репюблик дю Мали» («Journal Officiel de la République du Mali»), правительств. вестник, публикует указы, постановления; «Суньята» («Sunjata»), ежемес. обществ.-политич. ж., орган Мин-ва информации, с 1978, тираж 3 тыс. экз.; Малийское агентство печати и рекламы, с 1977, в Бамако. Нац. радиовещание М., с 1957. Передачи ведутся на франц., бамбара и др. местных яз. Телевидение с 1983.

И. Н. Любашева.

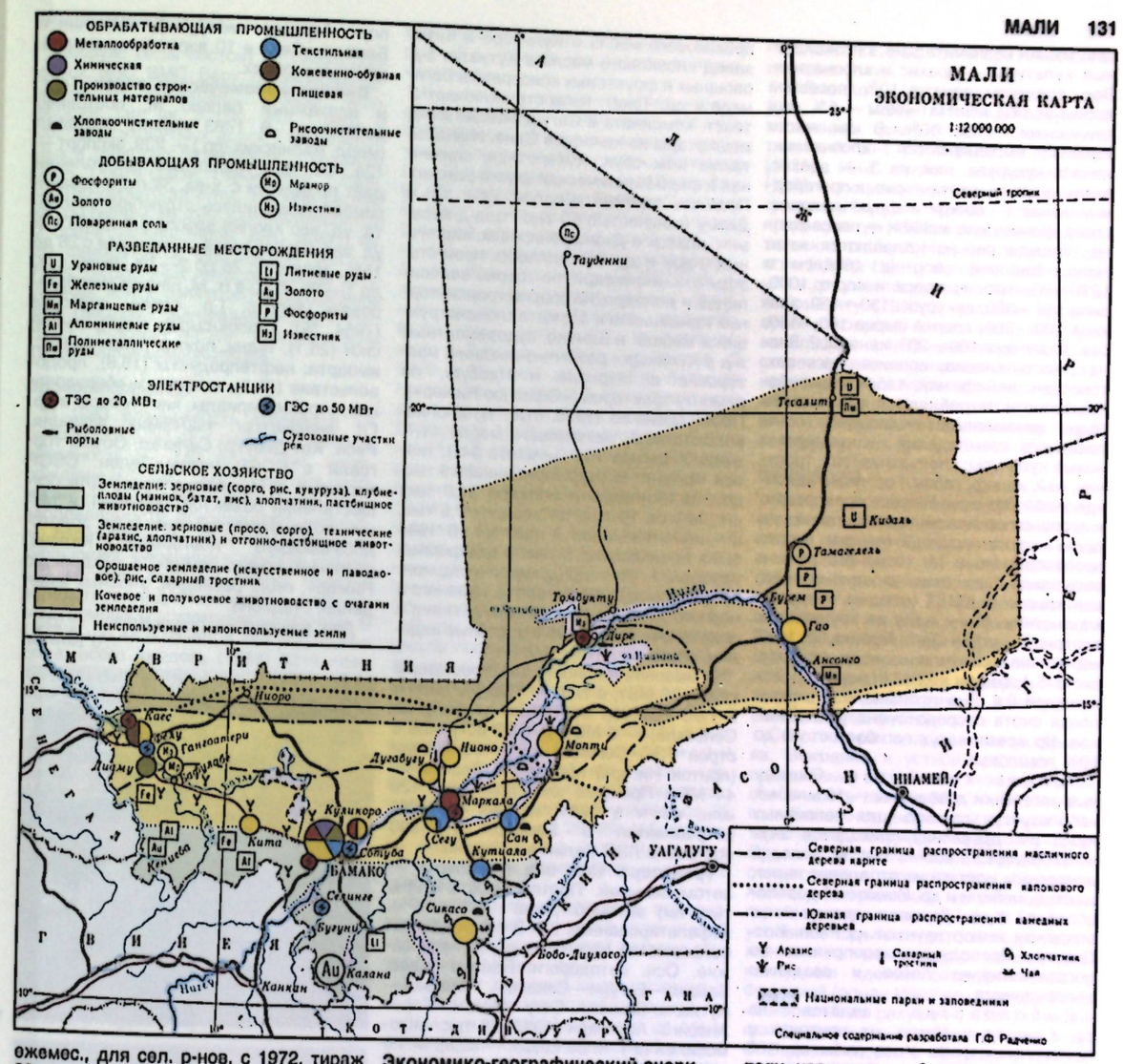

Экономико-географический очерк

Общая характеристика хозяйства. М. — агр. страна. В с. х-во занято 85% экономически активного нас. Большой ущерб экономике страны наносят частые засухи. ВВП на душу нас. в 1980 составил 147 долл., в 1983 в связи с засухой снизился до 102 долл. В первые годы независимости был создан гос. сектор в пром-сти, внеш. торговле, финансах и на транспорте, уд. вес к-рого в экономике (без с. х-ва) в кон. 70-х гг. составил 70%. Роль иностр. монополий в значит. степени уменьшилась. Осуществлялись гос. планы экономич. и социального развития (1961—66, 1974—78, 1981—85) и программа экономич. и финансового оздоровления (1970—73). В 70-х гг. уд. вес сектора несколько сократился в связи с ростом частного и смешанного секторов, а после 1980 в М. проводилась частичная или полная передача частному капиталу хронически убыточных пр-тий и компаний гос. сектора. Усилился приток частного иностр. капитала, и активизировался частный малийский капитал. Экономика М. развивается гл. обр. за счёт иностр. помощи. В финансировании планов на долю внеш. источников приходилось от 70 до 90%. Общая сумма внеш. помощи М. в 1960—84 (включая дары и субсидии) превысила 1,8 млрд. долл. Внешний долг — 1 млрд. долл. (1984).

Сельское хозяйство. На долю с. х-ва приходится 40% ВВП. Преобладает общинная собственность на землю. Пашня, залежи и многолетние культуры занимают ок. 9% терр. страны, луга и пастбища 24%, леса и кустарники 3,6%, остальное — пустыни. Орошается 90 тыс. га (1982). Переложная система земледелия сохранилась в большинстве р-нов. Происходит переход от мотыжного к плужному земледелию с использованием тяглового скота. Применение

с.-х. машин незначительно. Гл. экспортные культуры — арахис и хлопчатник. Под арахисом занято 10% посевной площади, под хлопчатником — 5%, под зерновыми — св. 80%. В юж. части страны выращиваются хлопчатник, кенаф, кукуруза, чай, на З. — арахис, табак, в центр. части — рис, в пригородных зонах — овощи и фрукты; просо, сорго, фонио, ямс, маниок — повсеместно. Урожаи сильно колеблются из-за засух. Валовой сбор (в среднем в 1970—83, тыс. т) проса и сорго 1000, риса 150—300, кукурузы 130—150, арахиса 100—200, хлопка-сырца 100—150, сах. тростника 100—200, кенафа 2. Значит. часть хлопка, арахиса, весь сах. тростник, кенаф, чай, табак перерабатываются и потребляются в стране. За годы независимости созданы зоны товарного земледелия и внедрены новые культуры: хлопчатник, сах. тростник, чай, кенаф, табак. Гос. плантационное х-во «Офис дю Нижер» превращено в аграрно-промышленный комплекс, на долю к-рого приходится осн. часть производимого в М. товарного риса и весь сахар. Смешанная франко-малийская компания КМДТ успешно внедряет хлопчатник. М. — одна из крупнейших скотоводч. стран Зап. Африки. В 1983 насчитывалось (млн. голов): кр. рог. скота 5,4; овец и коз 13,9; верблюдов и лошадей 0,4. Значительная часть поголовья скота сосредоточена у кочевников. Во время засух погибает от 40 до 80% поголовья.

Лесное хозяйство. Ежегодные заготовки древесины — 10 млн. м³, используется гл. обр. для топливных нужд (на древесину приходится 94% энергобаланса), 2,5—3 тыс. м³ деловой древесины идёт на изготовление пирог, шестов, мебели и др. Имеется 3 деревообрабат. з-да. Деловая древесина в основном импортируется из Респ. Кот-Дивуар. Проводятся мероприятия по восстановлению лесов и созданию заповедников.

Рыболовство ведётся на рр. Сенегал и Нигер, их притоках и пойменных озёрах. Улов рыбы ок. 100 тыс. т в год. 40% потребляется в свежем виде, остальное коптится и вялится для отправки в др. р-ны и на экспорт. Пром. переработки нет. Рыболовные порты — Мопти и Дире.

Промышленность. За годы независимости началось освоение минеральных ресурсов, создано более 30 пр-тий обрабат. пром-сти. По объёму произ-ва фабрично-заводская пром-сть уступает кустарной. Вместе они дают ок. 15% ВВП (1980). Добывается поваренная соль в Тауденни (3—4 тыс. т в год), известняк (60—70 тыс. т) и мрамор в р-не Бафулабе, фосфориты, гранит, ведётся старательская добыча золота. В 1984 вступил в строй золотодобывающий комплекс Калана, построенный с помощью СССР.

Ок. ½ пром. произ-ва приходится на переработку с.-х. сырья: 11 хл.-очист. з-дов суммарной мощностью 160 тыс. т хлопка-сырца, 6 рисоочистит. з-дов (в т. ч. 4 в «Офис дю Нижер»), 2 з-да арахисового масла в Куликоро и Ките, завод хлопкового масла в Кутиале, з-д овощных и фруктовых консервов в Багинеде и др. Текст. пром-сть включает 2 текст. комбината в Сегу и Бамако и з-д мешкотары из кенафа в Сане. Имеются также кож.-обув., сигаретная, спичечная и фармацевтическая ф-ки в Бамако. Пром-сть стройматериалов: цем. з-д в Диаму (мощностью 50 тыс. т), з-д керамич. плиток в Джикорони, неск. кирпичных з-дов и др. Металлообр. пром-сть: з-ды с.-х. инвентаря, по сборке велосипедов и мопедов, по сборке транзисторных приёмников и з-д металлоконструкций и мебели в Бамако, судоремонтный з-д в Куликоро, ремонтно-механич. мастерские в Маркале и Ндобугу, по ремонту тракторов («Офис дю Нижер»). Пром. произ-во (1978, тыс. т): хлопка-волокна 42,3, арахисового масла 11,7, мыла 3, сахара 19,7, цемента 34,3; тканей 18,4 млн. м, радиоприёмников 9 тыс. шт., велосипедов и мопедов 21,9 тыс. шт., плугов 10 тыс. шт., сеялок 7,5 тыс. шт., культиваторов 8 тыс. шт. В 1984 было произведено 5 тыс. т фосфорных удобрений. Осн. продукция кустарного произ-ва: изделия из золота, красного и чёрного дерева, кож рептилий, ткани и покрывала, гончарные и плетёные изделия, обувь.

Суммарная мощность электростанций (1981) 36 МВт, в т. ч. 10 ТЭС (30 МВт) и 2 ГЭС (Сотуба на Нигере и Фелу на Сенегале) — 6 МВт. В 1982 вступила в строй ГЭС Селинге на р. Санкарани (приток Нигера) проектной мощностью 44 МВт. Произ-во электроэнергии 120 млн. кВт·ч в 1984, из них св. 80% потребляется в Бамако. В 1983 построена ЛЭП Селинге—Бамако.

Транспорт. Осн. вид транспорта — автомобильный. Протяжённость (1984, тыс. км) автомоб. дорог 18,0, в т. ч. асфальтированных 2,9. В сезон дождей большинство грунтовых дорог непроезжие. Осн. автодороги: Бамако—Каес, Бамако—Бугуни—Сикасо, Бамако—Кутиала, Бамако—Сегу—Мопти—Гао—Ансонго. Автопарк (1983) 26 тыс. автомобилей (в т. ч. легковых — 22,8). М. не имеет выхода к океану. Внеш. торговля осуществляется транзитом через Сенегал и Респ. Кот-Дивуар (свободные зоны в портах Дакар и Абиджан). Единств. ж. д. Дакар—Нигер (малийский участок от границы до Куликоро — 645 км) — однопутная колейная линия шир. 1000 мм. Подвижной состав: 25 тепловозов, 5 автомотрис, 290 грузовых и 54 пасс. вагона (1984). Объём грузовых перевозок в среднем 340 тыс. т, грузопоток к М. в 2 раза превышает встречные перевозки. Речные перевозки осуществляются по р. Сенегал от Каеса до Сен-Луи (Сенегал) и по р. Нигер от Курусы (Гвинея) до Бамако (350 км) и от Куликоро до Ансонго (1300 км) с июля по декабрь. Имеется 3 пассажирских судна, 1 танкер, большегрузные пироги и буксиры. Большое значение имеет авиатранспорт. Аэропорт междунар. значения в Бамако—Сену и 10 аэропортов в наиб. крупных городах.

Внешнеэкономические связи. Торг. и платёжный баланс М. постоянно дефицитен. В 1983 импорт составил (млрд. малийских фр.) — 239, экспорт — 124. Св. 80% валютных поступлений даёт продукция с. х-ва. За годы независимости изменилась структура экспорта: уд. вес хлопка возрос с 5 до 50% и уд. вес живого скота сократился с 26 до 15%, арахиса с 28 до 2—7%, рыбы с 20 до 1—2%. В 60-е гг. М. начала экспортировать золото. Гл. статьи экспорта (1984, %): хлопок-сырец (53,1), живой скот (25,1), ткани, пряжа, рыба, арахис; импорта: нефтепродукты (15,6), продовольствие (33,2), машины и оборудование, стройматериалы, хим. товары и др. Гл. внешнеторг. партнёры: Франция, Респ. Кот-Дивуар, Сенегал. Объём торговли с СССР незначителен. СССР поставил в М. оборудование для осуществления объектов экономич. и технич. сотрудничества: цем. з-да, золотодобывающего комплекса Калана, освоения новых земель в «Офис дю Нижер», геол. разведки, учебных заведений, стадиона.

Ден. единица — франк КФА.

Г. О. Витухин.

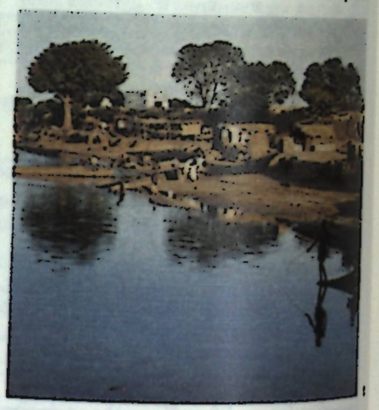



1. Торговый причал в Сегу. 2. Изготовление гончарных изделий у сенуфо. 3. Ёмкости для силосования.

Вооружённые силы

Вооруж. силы состоят из сухопутных войск, ВВС, ВМС. Верх. главнокомандующий — президент. Общая числ. вооруж. сил ок. 5 тыс. чел. (1983). В составе сухопутных войск 7 мотопехотных и танковых батальонов, 1 артдивизион, 1 рота связи, 1 инж. рота, 1 парашютно-десантная рота. На вооружении ок. 60 танков, св. 200 бронеавтомобилей и бронетранспортёров, ВВС имеют св. 20 самолётов и вертолётов, ВМС — неск. патрульных катеров. Кроме регулярных войск имеются подразделения нац. гвардии и жандармерии (св. 5 тыс. чел.). Комплектуются вооруж. силы путём найма добровольцев.

Здравоохранение

В 1983 рождаемость составила 47, смертность — 21 на 1 тыс. жит.; детская смертность — 153 на 1 тыс. живорождённых. Ср. продолжительность жизни — ок. 43 лет (1984). В структуре заболеваемости преобладают инфекц. и паразитарные болезни (малярия, туберкулёз, кишечные и детские инфекции, венерич. болезни, лепра), болезни вследствие недостаточности питания. Мед. помощь осуществляется гос-вом. В 1977 было 48 больниц и 144 родильных дома; всего имелось (1984) 4215 коек (5,7 койки на 10 тыс. жит.). В 1984 работали 335 врачей (1 врач на 22 тыс. жит.; в 1974 — 130 врачей, т. е. 1 врач на 50 тыс. жит.). Врачей готовят в Нац. мед. школе. Значит. помощь в организации здравоохранения оказывает СССР (специалистами по подготовке мед. кадров, поставками медикаментов и мед. оборудования; в 1965 построена, оснащена и передана в дар народу М. школа для подготовки ср. мед. персонала).

Народное образование и научные учреждения

Первые школы (коранические) созданы на терр. М. в 14 в. В 15—16 вв. в Томбукту и Дженне действовали старейшие в Африке мусульм. ун-ты. Первые светские школы открылись во 2-й пол. 19 в., однако число их было незначительным.



Ко времени провозглашения независимости (1960) школьная система, построенная по франц. модели, включала 6-летнюю начальную, 7-летнюю (4 + 3) среднюю и профтехшколу. 97,8% взрослого нас. было неграмотно. В 1962 было провозглашено обязат. 5-летнее обучение для детей от 6 лет, но оно практически не осуществлялось. В нач. 60-х гг. с помощью СССР были построены Центр проф.-технич. обучения, Школа по подготовке медсестёр, Высш. адм. школа, С.-х. политехнич. ин-т и Высшая нормальная школа. В 1976 в М. была направлена большая группа сов. учителей и преподавателей для работы в ср. и высш. уч. заведениях. Реформой 1968 провозглашено 9-летнее (6 + 3) обязат. бесплатное обучение для детей от 6 лет (практически не выполняется), введена новая структура 12-летней общеобразоват. школы: 9-летняя основная (фундаментальная) школа, включающая 2 цикла — 6-летнюю начальную и 3-летнюю неполную среднюю; и 3-летняя полная ср. школа. Обучение в гос. школах бесплатное.

В кон. 70-х — нач. 80-х гг. основные школы посещало ок. 25% детей от 6 до 15 лет, в 1984 — 19%. Обучение в них стало теснее сочетаться с трудом, прежде всего в области с. х-ва. В 1984 в основных школах работало ок. 11,8 тыс. преподавателей, обучалось: на 1-м цикле — св. 279,6 тыс. чел., на 2-м — св. 67,8 тыс.; в системе ср. общеобразоват. и ср. спец. образования обучалось св. 35 тыс. чел., в т. ч. в 20 общеобразоват. ср. школах (лицеях) — ок. 9,2 тыс., в 15 ср. спец. уч. заведениях — св. 25,8 тыс. чел.

Низшая проф. подготовка осуществляется на базе нач. школы в течение 3 лет (в 1976/77 уч. г. в этой системе обучалось ок. 2,6 тыс. чел.).

Учителей для нач. школы готовят в пед. ин-тах, учителей для неполной ср. школы — в Нормальной школе ср. образования (Бамако) и Нормальной школе жен. технич. образования (Бананкоро), учителей для полной ср. школы — в Высшей нормальной школе. В 1970 при ней основан Высш. пед. центр, где преподаватели с 3-летним стажем работы в течение 3 лет повышают квалификацию (имеет право присуждать степень д-ра).

Управление образованием осуществляет Мин-во нац. образования. В 1972 на нужды образования было выделено 4% ВНП. В 1977 грамотные среди взрослого нас. составляли 10%.

В 1984 в вузах М. обучалось ок. 6,7 тыс. студентов. Вузы: в Бамако — пед. ин-т (Высш. нормальная школа; 2,3 тыс. студентов в 1984), Нац. высш. адм. школа (2,3 тыс.), Нац. школа инженеров (770 студентов из 11 стран Африки), Нац. школа медицины (ок. 400 студентов), с.-х. политехнич. ин-т в Катибугу (ок. 500 студентов) и др.

В Бамако имеются: Нац. б-ка (осн. в 1913; более 15 тыс. тт. в 1981), Муниципальная б-ка; Нац. музей при Ин-те гуманитарных наук.

В Бамако — Ин-т гуманитарных наук (осн. в 1962), Исследовательский зоотехнич. центр (1927), Исследовательский ин-т по борьбе с проказой (1935), Ин-т тропич. офтальмологии (1953, специализируется на лечении трахомы), Нац. ин-т тропич. агрономии и прод. культур (1962) с рядом исследовательских станций, Нац. центр плодоводства (1962), Центр историч. исследований и документации имени Ахмеда Бабы в Томбукту (1970; с архивом древних араб. рукописей, 5 тыс. экз.); Исследовательский центр рисоводства (действует в рамках регионального сотрудничества в Зап. Африке) с 2 исследоват. станциями в гг. Канкан и Ибетеми; Нац. ин-т исследований в области нар. здравоохранения и др.

В. З. Клепиков.

Литература

Устное творчество народов М. представлено мифами, героич. эпосом, сказками и песнями. Следствием исламизации страны (с 11 в.) было появление письм. лит-ры на араб. яз., к-рая существовала до 19 в. Её наиб. известные образцы — историч. хроники Махмуда Кати (16 в.) и ас-Сади (17 в.). В это же время существовала и религ. лит-ра. До кон. 1960-х гг. языки народов М. не имели письменности; исключение составлял яз. фульбе.

Совр. лит-ра складывается на франц. яз. Внимание к устной традиции, использование её мотивов — характерная особенность лит-ры 30-х гг. В 30—40-х гг. в Бамако существовали орг-ции «Литературная ассоциация Судана» и «Очаг Судана». В 1937 Мамби Сидибе была осуществлена запись эпоса «Сундьята Кейта, исторический и легендарный герой, правитель мандинго». В 50-х гг. в условиях подъёма нац.-освободит. движения в лит-ре наряду с произв., проникнутыми идеями сотрудничества с Францией (роман Ибраимы Мамаду Уана «Ожерелье из ракушек», 1957), вышли гражданственно активные произв. С. *Бадиана* (повесть «В грозу», 1957) и С. Дембеле (роман «Бесполезные», 1960).

Провозглашение независимости М. (1960) способствовало росту прогрессивной лит-ры (повесть Ф. Д. *Сиссоко* «Красная саванна», 1962; романы Иссы Бабы Траоре «Тень прошлого», 1972; Бадиана «Кровоточащие маски», 1976). В повести Сейду Диарры «Золотой нож» (1976), посвящённой нац.-освободит. борьбе, дан образ героя нового типа, чьим прообразом стал А. *Кабрал*. В прозе наметилось просветительское направление: творчество М. *Гологo* (роман «Спасшийся от алкоголя», 1963), Яджи Сангаре (повесть «Наисса», 1972), Йоро Диаките (роман «Дружеская рука», 1969). Влияние зап. идеологии проявилось в экзистенциалистском романе Я. *Уологема* «Долг насилия» (1968), трактующем историю Африки как цепь безысходных страданий, обусловленных жестокостью и иррациональностью человеческой натуры.

Характерно для лит-ры 70-х гг. и использование фольклорных мотивов (роман А. А. *Ба* «Необычная судьба Вангрэна», 1973).

Консервативное крыло лит-ры М. представлено романом Нагомини Урбена Дембеле «Чагуа, рождённый от усопшего» (1978), в к-ром автор отстаивает идею необходимости сохранения всех институтов традиц. общества и соблюдения заветов предков. В идейном плане ему противостоит роман Паскаля Кулибали «Там, где страх обоснован» (1980), направленный против выродившихся традиц. культов.

В кон. 70 — нач. 80-х гг. осн. жанром лит-ры становится роман, поднимающий в основном социальные проблемы. Стали известны произв. Массы Макана Диабате (трилогия «Лейтенант из Куты», 1979; «Парикмахер из Куты», 1980; «Мясник из Куты», 1982), Манде Альфы Диары («Сахель. Кровавая засуха», 1981), Мусы Конате («Цена души», 1981), Ибраимы Ли («Паутина», 1982), Исмаэля Самбы Траоре («Ульи столицы», 1982), Модибо Сунгало Кейты («Лучник Бассари», 1984).

Политич. направленность, публицистичность характерны для драматургии: пьесы Бадиана («Смерть Чаки», 1962), Алкали Кабы («Близнецы из Каарты», 1971; «Негры, а что вы сделали?», 1972).

Поэзия М. отличается гражданственностью и тонкой лиричностью: сб-ки стихов Голого («Моё сердце — вулкан», 1962; «Африканский торнадо», 1966), Диавары («Рождение Мали», 1965; «Земля и хлеб», «Африка — мой компас», оба — 1978, и др.), Сиримана Сиссоко («Волнения души», 1967), Альбакая Кунты («Пусть вернётся роса», 1976). Получили известность лит. обработки устного нар. творчества Мамби Сидибе («Сказки саванны», 1950), Ф. Д. Сиссоко («Африканская мудрость, изречения и пословицы малинке», 1955), Траоре («Местные рассказы и сказки», 1970), Диабате («Если бы огонь не угас», 1967; «Жанжон и другие песни Мали», 1970), Бокара Ндиая («Малийские вечера», 1970), а также историч. и этногр. труды Ба («Культура фульбе», 1956; «Кумен», 1961), посвящённые фульбе; исследования историч. характера Ибраимы Мамаду Уана («Тайна Масины», 1952).

Письменность яз. бамана (бамбара), одного из осн. языков страны, была разработана в 60-х гг. 20 в. Первое произв. на яз. бамана — поэтич. сб. Жели Бабы Сиссоко «Песни гриота» (1977) продолжает традиции устного нар. творчества.

Ю. С. Денисов, В. Б. Коптелов.

Архитектура и изобразительное искусство

Наиб. древние памятники культуры М. относятся к эпохе неолита: наскальные росписи геометрич. характера в Бандиагаре, выполненные красной краской рисунки в гротах в р-не Бамако, изображающие сцены охоты, войны, танц. сцены, группа менгиров в Тондидару (близ Ниафунке), глиняные и кам. фигурки,



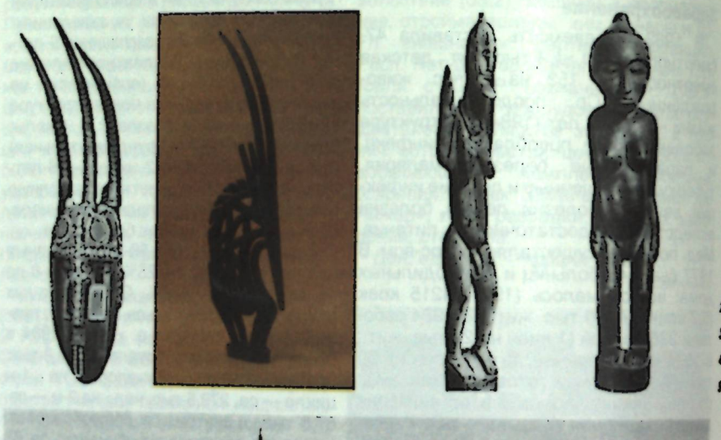



найденные в р-не Молти, керамика из Дженне. В скалах Бандиагара сохранились некрополи с башневидными круглыми и квадратными в плане усыпальницами. В сел. местностях распространены круглые хижины с плетнёвыми, обмазанными глиной стенами и конич. травяной крышей. Неск. хижин одной семьи объединяются общей глиняной стеной. Подсобные помещения располагаются во дворе. В горных р-нах у догон деревни сильно укреплены, хижины прямоугольные в плане, с глинобитными стенами и плоскими кровлями; двери глинобитных зернохранилищ украшаются резными символич. фигурами людей и животных. Кочевники (мавры, фульбе, туареги) живут в хижинах из циновок или шатрах, покрытых кожами. Основанные в ср. века города (гл. обр. на р. Нигер): Дженне, Гао, Томбукту, Нионо, как правило, делились на 2 части — верхнюю (на границе паводков, в 6—7 км от реки) и нижнюю (у реки) и имели по 2 гавани. Из *банко* возводились прямоугольные в плане мечети с характерными конич. минаретами и вертикальными тягами, расчленяющими стены. Внутр. пространство делилось глиняными стенами с широкими проёмами. Прямоугольные в плане жилые дома имели внутр. дворы и окружались глухими стенами с выступающими контрфорсами и остроконечными пирамидками по углам. С приходом колонизаторов в городах появились здания в духе зап.-европ. архитектуры (соборы, правительств. учреждения, особняки) и глинобитные жилые дома барачного типа. С сер. 20 в. в архитектуре широко используются совр. строит. материалы (железобетон, пластики и др.) в сочетании с элементами ср.-век. зодчества (вертик. тяги, конусы, пирамидки), а также традиц. строит. материал — *банко*, из к-рого сооружаются жилые дома, обществ. и культовые здания, стилизов. под старину (мечеть из банко в Нионо). Несколько зданий обществ. назначения (в т. ч. стадион «Омниспор») построены с помощью сов. специалистов.

Из художеств. ремёсел издавна развито иск-во резьбы, к-рой покрывают дерев. предметы (табуреты, двери, ткацкие станки, носы лодок, тарелки, трубки, гребни). Из лёгкого дерева вырезают ритуальные маски, фигурки людей и животных, особенно выразительные у бамбара, догон, сенуфо, бобо. После 1960 создан Нац. ин-т иск-в, при к-ром функционирует Дом ремесла. С сер. 60-х гг. широко распространилось изготовление сувениров из привозного чёрного дерева. Кроме резьбы по дереву развиты медное литьё («крест Агадес» у туарегов — символ власти и смелости), ювелирные работы по золоту, серебру, меди. Изготовляются изделия из кожи, соломы, керамич. посуда, ткани с цветным геометрич. орнаментом. Основоположником совр. малийской живописи является Мамаду Кулибали Соме, создавший одухотворённые портреты своих современников («Профиль Фанты», «Девочка на песке», портрет рабочего), романтич. пейзажи («Большая мечеть»), жанровые, полные мягкого юмора уличные сценки («Предместья Бамако»), сцены, изображающие жизнь простых людей («Обед», «Кормящая мать»), а также тематич., построенные на сочетании резких контрастов

плакаты, посвящённые борьбе за мир («Мир, Братство, Равенство»). Кон. 70-х — нач. 80-х гг. связаны с И. Диабате, несколько символические произв. к-рого, исполненные в разл. техниках (живопись, графика), в целом отмечены высокой гражданственностью («Соуэто», «Апартеид», «Засуха», «Охота»). Диабате — автор ряда лирич. пейзажей (серия «Бозо» и др.). Красоту труда, любовь к родной природе, поэзию глубоких чувств стремится передать в своих произв. живописец М. Хайдара («Сбор бананов», «Ночь в пустыне», «Материнство»). В 1979 образовалась творч. группа молодых художников «Боголан» (Баба Кейта, Бубакар Думбия, Нене Тьям и др.), к-рые создают декор. символич. картины-ковры на спец. ткани, окрашенной в глиняном растворе с добавлением трав («Совесть», «Материнство — таинств. круг жизни», «Предписания 20 в.»).*В. Л. Воронина, П. А. Куценков.*

Театр

У народов М. сохраняются традиции театрализов. представлений (танцы в масках, песни, разыгрывание бытовых сценок). У бамбара сохранились старинные формы нар. т-ра «котеба», к-рый черпает средства выразительности в сказках, легендах, истории страны. В 30—40-х гг. группы актёров выступали на улицах Бамако с импровизиров. сатирич. фарсовыми сценками из сел. жизни. Среди действующих лиц — простодушный земледелец и его верная жена, скупой хозяин и ленивый слуга, ловкий певец-гриот, лжесвятой паломник (марабут), хвастливый и трусливый охотник. Т-р «котеба» — выразитель взглядов и морали старой афр. деревни. Большое влияние на пробуждение интереса малийцев к театр. иск-ву, их знакомству с традициями классич. европ. театра оказала франц. школа У. Понти в Дакаре, где учились малийские драматурги, актёры, режиссёры.

Любительский т-р совр. формы начал развиваться в М. в 50-х гг. В репертуар входили преим. пьесы на историч. сюжеты. После завоевания независимости (1960) театр. деятельность перешла в ведение гос-ва. Ежегодно в М. устраивались театр. смотры. В эти годы были поставлены отличающаяся психологич. глубиной пьеса «Борцы» и пьеса «Буря на рассвете», посвящённая борьбе между политич. группировками. Ещё в 1964 в М. начал работать Нац. ин-т иск-в с отделением драмы. В 1967 отделением была поставлена пьеса местного драматурга Сейду Бадиана «Смерть Чаки» — о герое-зулу. В 1970 из выпускников ин-та образована труппа Нац. т-ра. В 1971 был поставлен историч. спектакль «Прекрасный урок терпения»



1. Деревня на юго-западе Мали. 2. Маска-фетиш. Бамбара. Дерево, рог, раковины каури. Музей человека. Париж. 3. Маска-наголовник союза чивара в виде антилопы. Музей антропологии и этнографии им. Петра Великого. Ленинград. 4. Божество Номмо. Догон. 5. Женская фигурка. Бамбара. Дерево. Музей этнографии. Вена. 6. Мечеть в Томбукту. 1355. 7. Мамаду Соме Кулибали. «Материнство».

Массы Макана Диабате, известного нар. сказителя, фольклориста.

Музыка

Истоки малийской музыки восходят к культуре ср.-век. гос-в — Мали, Ганы и Сонгай. Музыка народов М. является неотъемлемой частью праздников, театрализов. представлений. Богат муз. инструментарий М. Среди струнных — *кора* (особенно популярна у мандинго), нгони (лютня, меньшего, чем кора, размера, по форме напоминающая лодку, с 4 струнами; один из осн. инструментов бамбара), субала-нгони (т. н. лютня колдуна, с корпусом в форме человеческой фигуры), охотничья нгони (небольшая 6—9-струнная арфа-лютня, имеющая множество разновидностей), гингиру (маленькая арфа у догон), имзад (1-струнный инструмент типа лютни у туарегов). Среди ударных — бала (европеизиров. назв. — балафон, тип ксилофона; один из гл. инструментов мандинго, его происхождение связывают с легендой о короле-колдуне Сумангуру Канте), разнообразные барабаны, в т. ч. табала (большой ритуальный барабан), боло-бого (маленький барабан в форме песочных часов у бобо), т. н. бой (общее назв. 6 видов барабанов догон; 2 из них с одной мембраной, 4 — с двумя; слово «бой» обозначает также танц. ритм и площадку, на к-рой танцуют). Широко распространены трещотки (напр., из плода баобаба), погремушки, колокольчики (их часто прикрепляют к грифу струнных инструментов, к барабанам, к запястью исполнителей на бала для создания дополнит. шумового эффекта), тяжёлые кожаные подушечки, набитые обрезками кожи или шерстью, к-рыми ударяют по земле для подчёркивания осн. метра. Среди духовых инструментов — свистки, рога, трубы, флейты, в т. ч. поперечная из просяного стебля с 4—5 отверстиями, а также андуге-сузо (дерев. свисток) у догон. В муз. культуре М. немаловажна роль инструм. ансамблей. Популярны ансамбли бала. Оркестр из рогов, флейт, труб включался в свиту вождя племени. Барабанные ансамбли сопровождают пение, танцы, а также ритуальные действа. В использовании муз. инструментов зачастую проявляются кастовые, ритуальные, жанровые ограничения.

Ладовой основой музыки М. (как инструм., так и вокальной) служит пентатоника. В пении широко используются микротоновая орнаментика, респонсорий (характерно квартовое соотношение зова — запева солиста, и ответа — припева хора). Разнообразна ритмич. организация малийской музыки. Наряду с типичным для неё многократным повторением коротких ритмич. моделей (напр., в барабанной и флейтовой музыке догон) существует нефиксированный, свободный ритм (в пении). Эпич. песни исполняются под аккомпанемент струнных инструментов (преим. коры), их исполнители — *гриоты* (джели, на яз. бамбара). Хоровое пение (гл. обр. в унисон) — неотъемлемая часть мн. праздников, ритуалов, оно зачастую

сопровождает танцы. Ряд танцев содержит театрализов. элементы, напр. у бобо танец бака, в к-ром юноша побуждает своих товарищей напасть на соседнюю деревню. Есть танцы, исполняющиеся только членами определ. проф. каст, напр. домба (танец кожевников бамбара), тагуэ (танец кузнецов). Групповой танец сонгаев такамба отличается плавными движениями. В нек-рых танцах и танцах-действах принимают участие все присутствующие. Такие представления могут продолжаться неск. дней и ночей, напр. танец коно (т. е. пеликана).

Существ. влияние на муз. культуру М. оказало проникновение в сер. 20 в. разл. жанров поп-музыки. В результате на основе синтеза афро-латиноамер. муз. традиций возникли новые стили, получившие в М. широкое распространение.

После провозглашения Респ. М. (1960) особое внимание уделяется нац. иск-ву. Создан Нац. ансамбль музыки и танца (1961), к-рый гастролировал во мн. странах, в т. ч. в СССР. *Е. Р. Соколова.*

Кино

С нач. 1960-х гг. в М. снимались только хроникальные фильмы. В 1965 вышел документальный фильм С. Сиссе «Человек и идолы». В 1967 кинопроиз-во было передано в Управление информации М. (СИНФОМА), финансировавшее короткометражные фильмы («Возвращение Тьемана», 1971, реж. Дж. Куйате; фильм «Пять дней одной жизни», 1972, реж. С. Сиссе, и др.). В 1977 СИНФОМА было упразднено и образован Нац. центр кино М., начавший заниматься подготовкой кадров для кино. В М. создана Нац. фильмотека, к-рая, помимо хранения фильмов, содействует их прокату.

Один из ведущих режиссёров М. — С. Сиссе, выпускник ВГИКа, заявивший о себе социальной лентой «Труд» (1978); др. его фильмы — «Дочь» (1974), «Ветер» (1982).

Фильмы др. режиссёров — «Заключённый» (1978, реж. С. Кулибали), «Всё кончено» (1980, реж. К. Дьенте), «Мы все виноваты» (1980, реж. И. Траоре) и «Дуэль в скалах» (1985, его же). В стране ок. 20 кинотеатров (1981). В год производится 1—2 художеств. фильма. *Е. Г. Кулик.*

Лит.: Куббель Л. Е., Сонгайская держава, М., 1974; Субботин В. А., Колонии Франции в 1870—1918 гг. Тропическая Африка и острова Индийского океана, М., 1973; Летнев А. Б., Деревня Западного Мали, М., 1964; Кондратьев Г. С., Путь Мали к независимости. (Очерки антиколониального движения 1945—1960 гг.), М., 1970; Мерзляков Н. С., Становление национальной государственности Республики Мали, М., 1966; Радченко Г. Ф., Республика Мали, М., 1969; его же, Страны Сахеля, М., 1983; Республика Мали. Справочник, М., 1977; Данилов П. П., Светлов В. С., Мали, М., 1970; Сюрэ-Каналь Ж., Африка Западная и Центральная, пер. с франц., М., 1961; Поэты Мали. Сб., пер. с франц., М., 1965; Поэзия Африки, М., 1973; Современные литературы Африки. Северная и Западная Африка, М., 1973, с. 229—32; Денисов Ю. С., Коптелов В. Б., Литература Мали, в кн.: Литературы Африки, М., 1979; их же, Художественная литература Мали, «Народы Азии и Африки», 1979, № 6; их же, Литература Мали, в сб.: Развитие литературы в независимых странах Африки (60—70-е гг. XX в.), М., 1980; Мириманов В. Б., Традиционное искусство Западного Судана. (К вопросу о стилистической эволюции традиционной скульптуры), в кн.: Советское искусствознание' 77, в.1, М., 1978; Ouattara T. A., Le destin du socialisme malien, [Bamako], 1979; Lotwander T., Die sozialökonomischen Verhältnisse der bauerlichen Bevölkerung in der Republik Mali, B., 1983. Kamlan Bakari, Connaissance de la République du Mali, [Bamako, 1961]; Decraene Ph., Le Mali, P., 1980 (Que sais-je?, t. 1841); Le Mali, «Notes et études documentaires», 1974, № 4081—4083; Mali 1980, «Marchés tropicaux et méditerranéens». Numéro spécial, 1979, № 1780; Congrès constitutif de l'U.D.P. M., [pt.] 1—2, Bamako, 1980; Annuaire statistique 1968 dela République du Mali, Bamako, 1969; L'économie africaine en 1971, Dakar, 1971; Numéro spécial annuel du «Moniteur africain du commerce et de l'industrie», Dakar, 1971; Afrique Occidentale Française. Togo, P., 1958 (Les guides bleus); Diawara G., Visage de l'art au Mali, «Afrique nouvelle», 1970, № 1169; его же, Connaissez-vous Mamadou Somé Coulibaly?, «L'Essor», 1969, 25 avril, № 5612; Griaule M., Jeux dogons, P., 1938; Leiris M., La langue secrète des Dogons de sanga, Soudan français, P., 1948; N'Diaye B., Groupes ethniques au Mali, Bamako, 1970.

МАЛИ́НДИ (Malindi), город на Ю.-В. Кении. 11 тыс. жит. (1980). Порт на Инд. ок. Вывоз сизаля. Хл.-очист. пр-тия. Рыб-во. Мор. курорт.

Впервые упоминается в 12 в. (возник, по-видимому, раньше). *Идриси* описывает М. как большой (больше *Момбасы*) языч. город, населённый *зинджами*. Жители добывали и обрабатывали железо, занимались охотой, рыб-вом, земледелием, торговали со странами Востока. Более поздние источники называют М. мусульм. городом. В 14—16 вв. значение его по сравнению с Момбасой упало. В 16 в. М. стал опорной базой португальцев на вост.-афр. побережье. После переноса центра вост.-афр. владений Португалии в Момбасу (1593) М. перестал играть самостоят. политич. роль.

МАЛИНКЕ́, мандинка, манинка (самоназв.), народ группы *мандинго* в Гвинее, Гвинее-Бисау, Сенегале, Мали, Кот-Дивуар, Гамбии и Сьерра-Леоне. Общая числ. 3,34 млн. чел., из них в Гвинее 1,2 млн. чел. (1983, оценка). Осн. занятие — подсечно-огневое ручное земледелие. Мн. М. заняты в пром-сти, сфере управления и обслуживания. Религия — ислам.

МАЛЛУ́М (Malloum) Феликс (р. 1932), политич. и гос. деятель Чада. Получил ср. образование в Браззавиле, в 1952 поступил в воен.-мор. уч. заведение во Фрежюсе (Франция). В 1953—55 служил во франц. армии в Индокитае. В 1960 после провозглашения независимости Чада М. вернулся на родину. В 1961 вступил в нац. армию Чада в чине старшего лейтенанта. С 1971 ген., начальник чадских вооруж. сил. В 1973 по обвинению в заговоре против през. Томбалбая был арестован и заключён в тюрьму, освобождён после воен. переворота 1975. В 1975 — авг. 1978 М. — пред. Высш. воен. совета, с авг. 1978 до марта 1979 президент. В 1979 ушёл в отставку. М. проводил курс на поощрение частного (нац. и иностр.) предпринимательства, на тесное сотрудничество с зап. странами, особенно с Францией. *Л. Сагоян.*

МАМАДУ́ ЛАМИ́НА ВОССТА́НИЕ 1886—1887, восстание афр. населения Сенегала во главе с мусульм. лидером Мамаду Ламином против франц. колонизаторов. Началось в кон. 1885 с волнений среди сонинке. Воен. действия велись одновременно против тукулер, к-рые в 1886 вступили в союз с франц. колонизаторами. Восставшие установили контроль над р-нами Бунду и Гой в междуречье Фалеме и верх. Гамбии, предприняли ряд успешных атак на франц. посты. Укрепив армию и заручившись поддержкой нек-рых мусульм. лидеров, Мамаду Ламин двинулся к Ю., в область Вули. Однако, воспользовавшись соперничеством среди афр. правителей, франц. войска в 1887 нанесли поражение армии повстанцев; Мамаду Ламин был убит, а деревни сонинке обложены многочисл. повинностями.

Лит.: Colvin L. C., Historical dictionary of Senegal, Metuchen — L., 1981. *Е. Н. Кальщикова.*

МА́МБЫ, древесные кобры (Dendroaspis), род пресмыкающихся сем. аспидовых змей, эндемичный для Африки (на Мадагаскаре отсутствуют). 5 видов, обитающих в лесных областях к Ю. от Сахары. Дл. тела до 4 м. Виды дл. до 2—2,5 м обитают почти исключительно на деревьях, более крупные ведут наземный образ жизни. Узкоголовая М. (D. angusticeps) населяет тропич. леса Вост. Африки и о. Занзибар. У местных жителей существует поверье, что она выедает внутр. часть ядовитых плодов; из корней деревьев, дающих такие плоды, знахари готовят леч. снадобья. От Сенегала и Эфиопии до Юж. Африки в парковых саваннах обитает самая крупная чёрная М. (D. polylepis). Во влажных лесах Центр. Африки и в р-нах озёр Танганьика и Виктория распространена мамба Джеймсона (D. jamesoni), а в Зап. Африке и на о. Сан-Томе — западная М. (D. viridis), обитающая как в лесах, так и на открытых местах. М. — самые опасные для человека змеи, т. к. они относительно многочисленны, агрессивны, а их яд очень токсичен. *Б. Д. Васильев.*





1. Трещотка. Малинке. Дерево, тыква. Музей антропологии и этнографии им. Петра Великого. Ленинград. 2. Мамоча Таддэсэ. «Работа». 1971. Гипс. Национальный музей. Аддис-Абеба.

МАМЕ́ЧА Таддэсэ (р. 1941), эфиоп. скульптор. Учился в Художеств. школе в Аддис-Абебе, в АХ в Ленинграде (1962—69). Преподаёт в Художеств. школе в Аддис-Абебе (с 1969). Произв. (в основном жанровые сцены) отличаются экспрессивностью лепки, удлинёнными пропорциями фигур: «Пробуждение» (1969), «Работа» (1971; оба — гипс), «Последние ритуалы», «Исповедь», портрет девушки (все — цемент, 1971) — все в Нац. музее в Аддис-Абебе. *Н. Е. Григорович.*

МАМЛЮ́КИ (араб. мамлюк, букв. — тот, кем владеют, невольник, раб), в странах мусульм. Востока в ср. века и новое время специально воспитанные для несения воен. службы белые рабы. Отряды М. тюркского происхождения были уже в войсках *Салах ад-Дина* — основателя династии Айюбидов (1171—1250). Егип. М. во главе с Бейбарсом в 1244 нанесли поражение войскам крестоносцев и сирийских правителей и захватили ряд городов Сирии и Палестины. В 1250 М. отстранили Айюбидов от власти и основали династию султанов, правившую Египтом и Сирией вплоть до османского завоевания в 1516—17. Различают 2 линии этой династии: бахритов (1250—1382) — преим. тюркского происхождения и бурджитов (1382—1517) — преим. черкесского.

М. создали феод. централизов. гос-во, в к-ром воен. элита занимала господствующие экономич. и политич. позиции. Ведущую роль в феод. иерархии играли личные М. султана, затем кяшифы и *эмиры* (тысяч, сотен, десятков и пятёрок), выдвигавшие султана из своей среды. Мамлюкское войско постоянно пополнялось юными рабами. В продвижении по иерархич. лестнице невольники имели преимущество перед свободными. При М. происходило дальнейшее развитие и укрепление воен.-ленной системы (см. *Икта*). Крестьяне были прикреплены к земле. Широкое распространение получила система сдачи земли на откуп *мультазимам* сроком на 30 лет. Султан владел обширным доменом (хасс), ремесл. пр-тиями, получал доходы от торговли, таможенных сборов. Казна пользовалась монополией на покупку ввозимых товаров и вывоз полезных ископаемых.

В 1260 М. под командованием султана Кутуза разбили монголов в Палестине (битва при Айн-Джалуте). Султан Бейбарс закрепил успех, разбив в 1277 монг. войско при Альбистане. В 1268 М. отбили у крестоносцев Антиохию, в 1289 — Триполи, в 1291 — Акру, Тир, Сидон (Сайду), Бейрут. Хотя хулагуидский государь Газан-хан сумел отвоевать в 1299—1303 часть Сирии, в 1303 ему было нанесено сокрушит. поражение при Мардж-эс-Суффаре. Под сюзеренитетом М. находились вост. часть Ливии (Барка), Нубия, Хиджаз, с 1375 — Килики, с 1426 — Кипр.

Последний период существования гос-ва М. характеризуется острым экономич. и политич. кризисом, усугублявшимся частыми нар. волнениями. В 1516 в битве под Алеппо (Халебом) потерпел поражение от войск османского султана Селима I последний значит. султан М. — Кансух аль-Гаури, в течение 1516—17 османы заняли Сирию и Египет. Султан Туман-бей безуспешно пытался оказать им организов. сопротивление. Сирия и Египет были превращены в пашалыки Османской империи, М. сохранились как местные воен. формирования, впоследствии вновь превратились в правящую воен.-феод. касту Египта (вплоть до нач. 19 в.). При *Мухаммеде Али* в 1811—12 они потеряли свои земли и политич. власть, многие были истреблены физически.

Лит.: Семонова Л. А., Салах ад-Дин и мамлюки в Египте, М., 1966; Pollak A. N., Feudalism in Egypt, Syria, Palestine and Lebanon, 1250—1900, L., 1939. *В. В. Наумкин.*

МАММЕРИ́ (Mammeri) Мулуд (р. 1917), алж. писатель. Пишет на франц. яз. Учился в Рабате и в Парижском ун-те (Сорбонна). В годы 2-й мировой войны сражался с фашизмом во Франции, Италии, Германии. Возвратившись на родину, преподавал лит-ру в лицее г. Алжир. Воплотил в своём творчестве традиции кабильского фольклора (роман «Забытый холм», 1952, рус. пер. 1966); сочетая социально-психологич. анализ действительности и историзм в понимании её развития, М. достиг реалистич. мастерства (роман «Когда спит справедливость», 1955, рус. пер. 1960). Поборник независимого Алжира («Письмо французу», 1957), М. в 1957 был вынужден эмигрировать в Марокко. В 1962 возвратился на родину, стал профессором Алж. ун-та. Эпоха нац.-освободит. войны, воссозданная М. в романе «Опиум и дубинка» (1965, рус. пер. 1967), породила в алж. лит-ре жанр героич. эпопеи. М. принадлежит пьеса о нац.-освободит. войне «Фён» (пост. 1967), повесть о древнем оазисе «Мзаб» (1970), пьеса «Пир» (1973), рассказ-притча «Сворa» (1976). Перевёл на франц. яз. лирику Си Моханда; посвятил ему и книгу исследований («Исфры. Поэмы Си Моханда», 1969).

Соч.: La mort absurde des Aztèques. Le Banquet, P., 1973; в рус. пер. — Тала. [Рассказ], в кн.: Цветы ноября, М., 1972.

Лит.: Прожогина С. В., Франкоязычная литература стран Магриба, М., 1973 (см. указатель); Джугашвили Г. Я., Алжирский франкоязычный роман, М., 1976, с. 42—49, 69—76, 124—27; Никифорова И. Д., Африканский роман, М., 1977 (см. указатель); Khatibi A., Le roman maghrébin, P., 1968, p. 52—56; Déjeux J., La littérature maghrébine d'expression française, fasc. 2, Alger, 1970, p. 143—71. *В. П. Балашов.*

МАМПРУ́СИ, мампеле, мампулуси (самоназв.), народ на С. Ганы, в басс. р. Насиа и по берегам р. Белая Вольта. Числ. вместе с близкородств. дагомба св. 0,5 млн. чел. Говорят на одном из *гур языков*. Осн. занятие — подсечно-огневое ручное земледелие, разводят кр. и мелкий рог. скот, домашнюю птицу. Развито отходничество на Ю. Ганы на плантации какао. Традиц. ремёсла: ковка, литьё, чеканка, плетение, гончарство. Сохраняются традиц. верования, фольклор. Распространяется мусульманство.

МАН (Man), город на З. Кот-Дивуар. Адм. ц. деп. Ман. Св. 60 тыс. жит. (1980, оценка). Расположен на шосс. дороге, ведущей в Гвинею. Торг.-трансп. центр с.-х. р-на. Пищевкус. пр-тия. В р-не М. выращивают рис, кукурузу; разведение кр. рог. скота, овец, коз.

МАНГЕ́НА (Mangena) Алфред (1879—1924), юж.-афр. обществ. и политич. деятель, один из основателей *Африканского национального конгресса* (АНК). По этнич. принадлежности зулу. Был рабочим и учителем в вечерней школе для африканцев в кейптаунском портовом р-не, одним из организаторов борьбы афр. нас. Кейптауна за свои права. Во время учёбы в Великобритании в 1902—10 стремился привлечь внимание брит. общественности к трагич. судьбе народов Юж. Африки. Первый африканец-адвокат в Юж. Африке, М. защищал интересы африканцев. С созданием АНК в 1912 избран одним из его вице-президентов. *А. Б. Давидсон.*

МАНГО́ (Mangifera), род вечнозелёных тропич. плодовых деревьев сем. сумаховых. Выс. 10—40 м. Крона густая, диам. до 15 м. Ок. 50 видов. В Африке возделывают сорта в основном вида М. индийского (M. indica). Важная плодовая культура. В плодах (масса 200—600 г) до 20% сахаров, 15—20 мг% аскорбиновой кислоты. В пищу употребляют их в свежем виде, готовят консервы и соки. Свежие плоды сохраняются плохо. Консервы и соки экспортируют в европ. страны. Произ-во (1981, тыс. т) М. в Африке 852, в т. ч. в Танзании 178, Мадагаскаре 174, Заире 140 и Судане 70. Ср. урожайность 40—70 ц с 1 га. Плодоносит круглый год. Осн. сорта Ирван, Кент, Камбоджиана, Брукс. *А. Ю. Куленкамп.*

МАНГРОВЫЕ ДЕРЕ́ВЬЯ, тропич. древесные и кустарниковые растения на побережьях Атлантич. и Инд. океанов в полосе приливов, а также по берегам больших рек, впадающих в океан, подвергающиеся регулярному затоплению. В Африке распространены М. д. из 5 родов. Из видов наиб. распространённого (на всех континентах) рода ризофора из сем. ризофоровых в Африке встречаются 3 вида (на побережье Атлантич. ок. от Сенегала до Анголы). Ризофора кистевидная (Rhizophora racemosa) — кустарники или дерево, на мор. побережье выс. 5—6 м, в устьях рек иногда достигает 40 м. В ниж. части её ствола образуются ходульные корни, придающие дереву большую устойчивость. На ниж. ветвях развиваются

также дыхательные корни, к-рые во время приливов торчат из воды и доставляют кислород остальным корням. Семена часто прорастают на материнском растении и при падении зарываются в ил, развиваясь затем в новое растение. Из М. д. в Африке встречаются также виды 3 родов сем. комбретовых. Конокарпус прямой (Conocarpus erectus) — низкий кустарник выс. до 3 м, распространён от Сенегала до Камеруна и Заира, на песчаных побережьях и в лагунах. Лагункулярия кистевидная, или белое мангровое дерево (Laguncularia racemosa), имеет развесистую крону, растёт в болотистых местах побережья в Зап. Африке. Бругиера гимнорриза (Bruguiera gymnorrhiza) растёт в мангровых зарослях Юж. Африки по вост. побережью, а также в устьях и дельтах рек. Авиценния лекарственная (Avicennia officinalis) из сем. вербеновых распространена на всех побережьях Африки. Кустарники или деревья выс. до 20—22 м с многочисл. дыхательными корнями, выступающими из ила во время отлива. М. д. солеустойчивы и поэтому применяются для стр-ва подводных сооружений. Используются также на топливо. *И. А. Базилевская.*

МА́НГУА (Mangua) Чарлз (р. 1945), кенийский прозаик, дипломат. В романах «Сын женщины» (1971), имеющем форму плутовского романа, и «Хвост во рту» (1972) М. поднимает морально-этич. проблемы, вставшие перед молодой интеллигенцией афр. гос-в.

Лит.: Суровцев Е. Я., О национальном своеобразии кенийского плутовского романа, в сб.: Проблемы восточной филологии, М., 1979. *Е. Я. Суровцев.*

МАНГУ́СТЫ (Herpestinae), подсемейство хищных млекопитающих сем. виверровых. Дл. тела 17—60 см, хвоста 15—50 см, масса 0,5—4,5 кг. 10 или 12 родов, объединяющих 30—35 видов. Распространены по всей Африке. Все роды эндемичны для Африки, исключая род собственно мангустов (Herpestes), распространённый и вне Африки — в Юж. Европе и Азии. М. населяют разнообразные ландшафты, чаще малооблесённые. Ведут преим. наземный образ жизни; лишь стройный М. (Herpestes sanguineus) хорошо лазает по деревьям, а водяной М. (Atilax paludinosus) прекрасно плавает и ныряет. Убежищами М. служат полости под корнями, пустоты среди камней, норы. Большинство видов активны днём, некрые ночью. Суриката (Suricata suricata) и жёлтый М. (Cynictis penicillata) образуют большие колонии со сложной системой подземных тоннелей и входов; около нор зверьки обычно стоят столбиком, подобно степным грызунам. Детёнышей 2—6. Питаются беспозвоночными, а также земноводными, пресмыкающимися, мелкими млекопитающими, разоряют гнёзда птиц; широко используют растит. корма. Мн. виды М. охотятся на ядовитых змей (чувствительность к змеиному яду, видимо, понижена). Числ. мн. видов М. высока, они играют важную роль в естеств. экосистемах и хорошо приспосабливаются к культурному ландшафту. Издавна приручаются для борьбы с грызунами и змеями. Египетский М., или фараонова крыса (Herpestes ichneumon), занимал важное место в религ. представлениях древних египтян и изображался на стенах гробниц и храмов. Мумии этого М. иногда находят внутри полых бронзовых статуэток божеств.

Лит.: Hinton H. E., Dunn A. M. S., Mongooses. Their natural history and behaviour, Edinburgh — L., 1967. *Е. Н. Матюшкин.*

МАНДА́РА, вандала (самоназв.), народ в Камеруне, в горах Мандара и на терр. между гг. Мора и Марва, и в пограничных р-нах Нигерии и Чада. Числ. (1983, оценка) вместе с родственными матакам, даба, гидар, гамерсу, падуло в Камеруне 0,5 млн., Нигерии 0,25 млн., Чаде 10 тыс. чел. Язык чадской группы *афразийских языков*. Осн. занятие — подсечно-огневое ручное земледелие, разведение кр. и мелкого рог. скота. Традиц. ремёсла — гончарство, ткачество, обработка металла (железо, бронза, серебро). Б. ч. М. — мусульмане, часть сохраняет традиц. верования.

МАНДЕ́ ЯЗЫКИ́, языки (ок. 40), генеалогич. принадлежность к-рых окончательно не установлена. Распространены на терр. Зап. Африки. На М. я. говорит примерно 15 млн. чел. (1982, оценка). Известны попытки сблизить М. я. с суданскими языками (Д. *Вестерман*), с *нигеро-конголезскими языками* (Дж. *Гринберг*, У. *Уэлмерс*), с *афразийскими языками* (Г. Мукаровский). Нередко М. я. рассматриваются как самостоят. семья языков, не имеющих родств. связей с языками др. семей. Наиб. принята гипотеза Гринберга, согласно к-рой М. я. образуют отд. группу нигеро-конголезских языков. В соответствии с этой точкой зрения М. я. отводится особое место: отсутствие согласоват. именных классов в них заставляет отнести процесс обособления праманде к нач. этапу языковой дивергенции в нигеро-конголезской семье. Т. о., материалу манде придаётся решающее значение в реконструкции нигеро-конголезского праязыка.

М. я. включают языки и диалекты: мано (мана) — Кот-Дивуар, Гвинея, Либерия; вен, дан, нван, мва, бен, гбан, гуро, яуре; лигби, хвела; мау (маука) — Кот-Дивуар; сан южный, сан северный, Буркина-Фасо; буса (боко) — Бенин, Нигерия; сусу — Сьерра-Леоне, Гвинея; сонинке — Гвинея-Бисау, Гамбия, Сенегал, Мавритания, Мали, Буркина-Фасо; бозо; кхансонке — Мали, Сьерра-Леоне; вай — Либерия, Сьерра-Леоне; банди — Либерия; манинка (малинке) — Кот-Дивуар, Гвинея, Гвинея-Бисау, Сенегал, Гамбия, Мали; конья; кпелле; лома — Гвинея, Либерия; коранко — Гвинея, Сьерра-Леоне; мандинка — Сенегал, Гамбия; диула — Кот-Дивуар, Гана, Буркина-Фасо, Мали; бамана (бамбара) — Гвинея, Сенегал, Мали, Буркина-Фасо; менде; локо; коно — Сьерра-Леоне. Юго-Вост. р-ны Гвинеи и зап. р-ны Кот-Дивуар являются наиб. вероятной зоной обитания древнейшего манде-язычного населения. Эта зона приблизительно совпадает с зоной распространения совр. языков мано — вен. В этих языках, и особенно в яз. мано, наиб. полно сохраняется древнейшая лексика.

Попытки составления генетич. классификации М. я. предпринимались неоднократно (более 10 вариантов). Их принципиальные расхождения обнаруживаются на уровне объединения 3 групп (вост., юго-зап. и сев.), т. е. на уровне реконструкции нач. этапов языковой дивергенции. Наиб. распространённой является классификация Уэлмерса (1958). Сравнит.-этимологич. анализ лексики М. я. позволяет предложить иную генетич. классификацию (К. И. Поздняков, 1978): праманде: I. бобофинг; II. древний манде: 1) юго-зап., 2) северо-вост.: а) сев., б) вост. Юго-зап. группа: I. кпелле; II. центр. подгруппа (лома, банди, менде, локо). Сев. группа: I. Сев. языки Буркина-Фасо (дон, бле); II. древний северный: 1а) бозо-сонинке, 1б) сусу; 2а) вай; 2б) манден (бамана, манинка, диула, мандинка). Вост. группа: I. северные: 1) буса, 2) биса-лебир-сан; II. южные: 1) гуро-яуре, 2) нван-мано: а) нван-мвабен-гбан, б) вен-дан-мано.

М. я. являются высокоаналитич. языками. Располагают ограниченными морфологич. средствами. Грамматич. характеристики слова определяются преим. на синтаксич. уровне. Возможность преимуществ. использования синтаксич. средств для выражения грамматич. отношений обеспечивается строго фиксированным порядком членов предложения: подлежащее — прямое дополнение — глагол — косвенное дополнение, маркированное послелогом. Определяемое имя предшествует определяющему.

Большинство М. я. не имеет письменности. Вместе с тем нек-рые мандеязычные народности (ваи, лома, менде) разработали в 19 в. (вай) или в нач. 20 в. (менде, лома, кпеме, бамана) самостоят. системы письма (см. *Ваи письмо*, *Менде письмо*), к-рые в большинстве не получили широкого распространения. Для мандинка, манинка и диула разработана письменность на основе араб. алфавита. На основе лат. алфавита складываются письм. традиции др. М. я.

Лит.: Поздняков К. И., Языки манде, в кн.: Africana, т. 12, Л., 1980; Westermann D., Die westlichen Sudansprachen und ihre Beziehungen zum Bantu, B., 1927; Delafosse M., La langue mandingue et ses dialectes. (Malinké, bambara, dioula), t. 1—2, P., 1929—55; Prost A., Les langues mandé-sud du groupe manabusa, Dakar, 1953; Welmers W., The Mande languages, MSLL, v. 11, Wash., 1958; его же, Niger-Congo. Mande, CTL, v. 7, The Hague — P., 1971; Long R. W., A comparative study of the Northern Mande languages, Ann Arbor, 1971 (Diss.). *К. И. Поздняков.*

МАНДЕ́ЛА (Mandela) Нельсон Ролихлахла (р. 1918), деятель освободит. движения ЮАР. Род. в г. Умтата (Транскей, ЮАР), в семье традиц. вождя племени тембу. Окончил приходскую методистскую школу, Витватерсрандский ун-т; имеет степени бакалавра иск-в и права. Чл. коллегии адвокатов Йоханнесбурга (с 1951). Активной политич. деятельностью начал заниматься в 1944. Один из основателей Молодёжной лиги *Африканского национального конгресса*, соавтор программных документов лиги. Возглавил кампанию неповиновения расистским законам (1952). В 1953 избран президентом АНК в Трансваале. Участвовал в организации и проведении Конгресса народов Юж. Африки (1955). В 1956 в числе 156 прогрессивных деятелей страны арестован по сфабрикованному обвинению в «гос. измене». Находясь на нелегальном положении с 1960, руководил воен. орг-цией АНК «*Умконто ве сизве*» (обр. в 1961), был её первым главнокомандующим. В 1962 вновь арестован и осуждён на 7 лет. В 1964 вместе с др. руководителями освободит. движения приговорён к пожизненному заключению.

Соч.: The struggle is my life, L., 1978; в рус. пер. — Нет легкого пути к свободе, М., 1968.

Лит.: Городнов В. П., Мировоззрение и общественно-политическая позиция Альберта Лутули и Нельсона Манделы в кн.: Антиколониальная борьба и общественная мысль в Тропической и Южной Африке, М., 1983; Benson M., Nelson Mandela, L., 1980. *В. П. Городнов.*

МАНДИ́НГО, мандинги, манденка, группа народов в Зап. Африке: малинке, бамбара, диула, сонинке и др.; живут в Гане, Кот-Дивуар, часть — в Мали и др. Общая числ. более 7 млн. чел. (1978, оценка). Говорят на *манде языках*. Традиц. занятие — ручное подсечно-огневое земледелие. Мн. совр. М. живут в городах, заняты в пром-сти и сфере обслуживания. Сохраняются (особенно у бамбара) традиц. культы. Влияние ислама возросло с сер. 20 в.

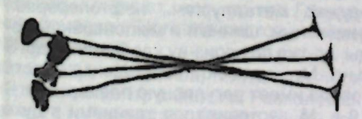

Гвоздо — ритуальные деньги. Мандинго. Гвинея. Железо. Музей антропологии и этнографии им. Петра Великого. Ленинград.

МАНДИ́НГО ИСКУ́ССТВО. Изобразит. иск-во мандинго почти неизвестно. В ритуальных нар. танцах используются маски типа «беду», «гбон» и «до», не обладающие стилистич. единством и в основном копирующие маски других народов. Тип «гбон» идентичен горизонтальным зооморфным маскам сенуфо (тип «кпониуго»), маски «до» соответствуют маскам гуро и бауле или типу «гпелие» сенуфо. В окр. Корхого (Кот-Дивуар) встречаются примитивные матерчатые маски, представляющие собой мешки с отверстиями для глаз, лишь изредка украшенные шитьём. Сведений о круглой скульптуре мандинго нет.

Лит.: Bravmann R. A., Open frontiers: the mobility of art in Black Africa, Seattle, 1973; его же, Islam and tribal art in West Africa, L.—N. Y., 1974; его же, Gur and manding masquerades in Ghana, «African Arts», 1979, v. 13, № 1. *П. А. Куценков.*

МАНДРИ́ЛЫ (Mandrillus), род обезьян подсем. мартышковых, эндемичный для Африки. Иногда М. включают в род *павианов*. 2 вида: *дрил* и мандрил.



Мандрилл.

У мандрила (M. sphinx) дл. тела ок. 80 см, иногда более, хвоста 7—12 см. Масса до 20 кг, иногда более. Самки вдвое меньше самцов. Распространён М. в тропич. р-нах Зап. Африки. Обитает во влажных лесах и на скальных обнажениях в гористых областях (Камерун). Живёт семейными группами. Б. ч. времени проводит на земле, но спит на деревьях. Питается преим. плодами, иногда наносит ущерб плантациям. В неволе размножается, но раздражительность и драчливость М. затрудняют его содержание. *Б. Д. Васильев.*

МАНДУ́Р Мухаммед (1907—1965), егип. литературовед, театр. критик, обществ. деятель. Окончил юридич. ф-т Каирского ун-та (1930), учился в Париже в Сорбонне (1930—39). По возвращении в Египет преподавал в вузах Каира и Александрии, занимался публицистич. деятельностью. В нач. 40-х гг. гл. ред. ж. «Аш-Шарк». За пропаганду коммунистич. идей подвергался репрессиям. Был чл. ВСМ и К-та сторонников мира ОАР. Осн. труды посвящены совр. егип. лит-ре и т-ру: «Лекции по современной египетской поэзии после Шауки» (1957), «Искусство театра» (1962), «Театр Тауфика аль-Хакима» (1960).

Лит.: Работы Мухаммада Мандура, «Лит. газ.», 1959, 8 янв.; И. И., Прошлое и будущее арабского театра, «Театр», 1960, № 12; Коцарев Н. К., Писатели Египта, XX в., М., 1975, с. 139—41; Somah D., Four Egyptian literary critics, Leiden, 1974, p. 153—201. *З. А. Намитокова.*

МАНЕФО́Н (греч. Manethón) (2-я пол. 4 — нач. 3 вв. до н. э.), др.-егип. историк, верховный жрец в Гелиополе. От «Истории Египта», написанной М. на греч. яз., сохранились лишь отрывки у Иосифа Флавия и историков церкви Африкана и Евсевия. М. принадлежит разделение истории Египта на 30 династий и на периоды Древнего, Среднего и Нового царств (с нек-рыми уточнениями оно принято в науке в наст. время). Автор ряда несохранившихся историч., физич. и астрономич. соч.

Соч.: [Works], with an English transl. by W. G. Waddell, Camb. (Mass.), 1956 (Loeb classical library).

Лит.: Струве В. В., Манефон и его время, в кн.: Записки коллегии востоковедов, т. 3, в. 1, Л., 1928; т. 4, Л., 1930; его же, Подлинный Манефоновский список царей Египта и хронология Нового царства, «Вестник древней истории», 1946, № 4.

МАНЗАЛА, Мензала (в древности — Танис), мелководная лагуна в сев.-вост. части дельты Нила, в Египте. Пл. 1800 км². Отделена от моря п-овом Барр-эль-Дахра, проходом Аштум-эль-Гамиль. Через вост. часть озера проходит участок (42 км) *Суэцкого канала*, с З. на В., между гг. Думьят и Порт-Саид, — канал Манзала.

МАНЗИ́НИ (Manzini), до 1960 — Бремерсдорп, город в Свазиленде. Адм. ц. окр. Манзини. 12 тыс. жит. (1980, оценка). Расположен на р. Мзимнене, на автодороге, ведущей к Мбабане и в ЮАР. Важный пром., трансп. и культурный центр страны. Имеются маслобойня, муком. ф-ка, конс. з-д, металлообр. пр-тия и авторемонтные мастерские.

МАНИКО́НГО (от мани — глава, хозяин, господин), титул правителя ср.-век. госва *Конго* в 13—19 вв. Наследование власти М. шло по нормам матрилинейного рода — от правителя к его братьям в порядке старшинства или сыновьям старшей сестры. В офиц. переписке с португ. двором и папской курией с 16 в. вместо М. употреблялся титул «король», перешедший и в труды большинства позднейших исследователей.

МАНИО́К, маниот (Manihot), род растений сем. молочайных. Св. 160 видов. В Африке распространён только М. съедобный (M. esculenta) — быстрорастущий кустарник выс. до 3 м с пальчаторассечёнными листьями и мелкими цветками. М. — одна из осн. прод. культур влажных тропиков Африки. Варёные клубни (содержат 20—40% крахмала) — традиц. пища населения. Из них получают также спирт, декстрин, мукутапиоку. Содержащийся в корнях ядовитый гликозид располунатин при варке, сушке и промывании разрушается. Общая площадь посевов в странах Африки 8,06 млн. га, ср. урожайность 59,8 ц с 1 га (1983). Наиб. площади в Заире, Танзании, Нигерии, Мозамбике, Камеруне, Кот-Дивуар. Наиб. урожайность в Того (200 ц с 1 га), Руанде (147 ц), Бурунди (125 ц), Нигерии (86,5 ц). Сорта М. делят на сладкие (4—10 мг располунатина на 100 г клубней) и горькие (15—30 мг); скороспелые (вегетация 6—8 мес), среднескороспелые (10—12 мес), среднеспелые (до 16 мес), позднеспелые (16—24 мес); среднеспелые и скороспелые сорта — пищевые, позднеспелые — технические. Наиб. распространены местные среднеспелые (Tabo, Tousse и др.). *Г. В. Устименко.*

МА́НО, мамиа (самоназв.), народ в Либерии (верховья рр. Лоффа и Кавалли) и смежных р-нах Кот-Дивуар (ср. течение р. Бандама). Чи (1983, оценка) вместе с родственными дан (гио, самиа, нгере), квени (гуро), муа, нуан, тура в Кот-Дивуар 0,8 млн., в Либерии 0,2 млн. чел. Говорят на одном из *манде языков*. Осн. занятие — ручное подсечно-огневое земледелие. Развито отходничество на плантации. Традиц.

ремёсла: резьба по дереву, ткачество, плетение, гончарство. Сохраняются традиц. культы.

МАНОНО (Manono), город в юго-вост. части Заира, на автомагистрали Лубумбаши — Вост. приозерье. Ок. 60 тыс. жит. (нач. 1980-х гг.). Горнопром. центр: добыча олова и др. цветных металлов (тантало-колумбита, вольфрамита, берилла). Оловоплавильный з-д. Пр-тия пищевкус. пром-сти.

МА́НСА, правитель в ср.-век. *Мали*. Употреблялся как титул правителей с 13 в., но, вероятно, существовал и ранее. В период расцвета Мали (нач. 14 в.) принадлежал, видимо, только верховному правителю; однако с ослаблением и последующим распадом Мали (с нач. 15 в.) М. стали именовать местных вождей. *Л. Е. Куббель.*

МА́НСА (Mansa), город в сев. части Замбии. Адм. ц. пров. Луапула. 12 тыс. жит. (1975, оценка). Трансп. центр на автомоб. шоссе. Имеются небольшие пр-тия лёгкой и пищевкус. пром-сти.

МАНФАЛУ́ТИ, аль-Манфалути Мустафа Лутфи (1876—1924), егип. писатель-просветитель. В 1887—97 учился в богословском ун-те аль-Азхар в Каире; ученик М. *Абдо*. Лит. деятельность начал в 1908 как поэт. В 1912 опубл. «Хрестоматию аль-Манфалути», комментированное им издание произв. ср.-век. араб. классики и совр. араб. поэзии. В каирской газете мусульм. реформаторов «Аль-Муайяд» выступал со статьями о политич. и социальной жизни Египта (опубл. сб. «Взгляды», т. 1—3, 1910). А. — один из первых критиков новой араб. лит-ры. Отрицал роль Запада в развитии араб. культуры. В то же время М. испытал влияние франц. лит-ры. В сентимент. рассказах (сб. «Слёзы», 1915) М. проповедовал «долг милосердия» ко всем слабым и беззащитным, критиковал социальную несправедливость.

Соч. в рус. пер., в сб.: Арабская романтическая проза XIX—XX вв., Л., 1981, с. 45—84.

Лит.: Борисов В. М., Современная египетская проза, М., 1961, с. 21—22; Крымский А. Е., История новой арабской литературы XIX — нач. XX в., М., 1971, с. 650—62; Али-заде Э. А., Египетская новелла, М., 1974, с. 47—69; Коцарев Н. К., Писатели Египта, XX в., М., 1975, с. 141—43 (библ.).

Э. А. Али-заде.

МАПУНГУ́БВЕ (Mapungubwe), комплекс археол. памятников, расположенный на одноим. скале в дистрикте Мессина (ЮАР), на юж. берегу р. Лимпопо, близ её слияния с р. Шаше. М. открыт кладоискателями в 1929. Первые науч. исследования проведены в 1932—34 Л. Фуше, Дж. Шофилдом и др. Археологи различают 2 фазы развития М. Памятники М. периода раннего жел. века (8—12 вв.) и близкие археол. комплексы Сев. Трансвааля (Бамбандьянало, Дзата, Сабеи и др.) представляют «культуру Лимпопо», для к-рой характерны грубая лепная штампованная керамика, небольшие жел. наконечники стрел, жел. мотыги и пр. Типичная для ср.-век. банту материальная культура М. сочетается с чётко выраженным бушменоидно-боскопоидным антропологич. обликом костных останков насельников М. (см. *Боскопский человек*), к-рые занимались охотой и примитивным мотыжным земледелием. Культура М. периода развитого жел. века (14—17 вв.) родственна культуре Зимбабве — *Мономотапа;* ей свойственны монументальные кам. сооружения безрастворной кладки, полированная керамика «руинного типа», жел. орудия и оружие, разнообразные украшения из золота, меди и стекла. Предполагают, что в 14—15 вв. М. заселили племена группы сото-тсвана (предки суто), а в 16—17 вв. — шона, к-рые занимались земледелием и скот-вом. Торг. пути связывали М. с побережьем Вост. Африки. Вероятно, М. являлся одним из религ. центров и юж. форпостом гос-ва Мономотапа.

Лит.: Федеев Л. А., Проблема происхождения культуры Зимбабве, «Советская этнография», 1960, № 2; Mapungubwe. Ancient Bantu civilization on the Limpopo, [v. 1—2], Camb., 1937—63; Scholfield J. F., Primitive pottery, Cape Town, 1948.

Н. А. Ксенофонтова.

МАПУ́ТУ (Maputo), до 1976 Лоренсу-Маркиш (Lourenço Marques), столица Мозамбика. Адм. ц. пров. Мапуту. Расположен на Ю. страны, на берегу бухты Делагоа Индийского ок. 755,3 тыс. жит. (1980, перепись). Климат тропич. пассатный. Ср.-год. количество осадков 780 мм, 70% осадков выпадает с ноября по март. Ср. темп-ры января 25,5°С, июля 18,2°С. Конечный пункт ж. д., идущих из ЮАР, Зимбабве и Свазиленда. Кр. морской порт на транзитном пути вокруг Африки (грузооборот ок. 10 млн. т). Междунар. аэропорт. Важнейший пром. центр Мозамбика (ок. 55% стоимости всей пром. продукции страны): пищ. пром-сть (пр-тия мукомольные, по произ-ву маргарина, кондитерских изделий, рыбных консервов, по очистке орехов кешью и др.); обувные, текстильные и деревообр. пр-тия, таб. ф-ка, вагоностроительный, судоремонтный, автосборочный з-ды, пр-тия по произ-ву с.-х. орудий, металлургич., нефтепереаб., цементный, шинный и мыловаренные з-ды, пр-тия по произ-ву удобрений и др. В р-не М. — неск. ТЭС. Центр. часть города имеет регулярную планировку. В 19 в. М. застраивался зданиями в духе эклектич. европ. архитектуры (в т. ч. главный собор). С 1950-х гг. строятся многочисл. обществ. и курортные здания, гостиницы (в т. ч. по проектам арх. А. Гуедиша), в к-рых широко применяются цемент и декоративные росписи стен. На окраинах — хижины местного типа. Ун-т Эдуардо Мондлане, Гос. архив, Нац. б-ка, Музей Мозамбика, музей Революции, Музей истории, сады кешью, хлопка, зоологич. и ботанический.

Е. Г. Смирнов.

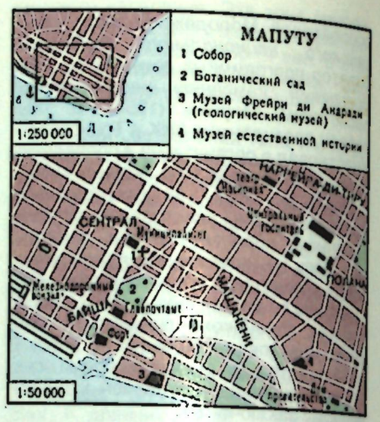

1. Мапуту. Вид части города. 2. В доке порта.

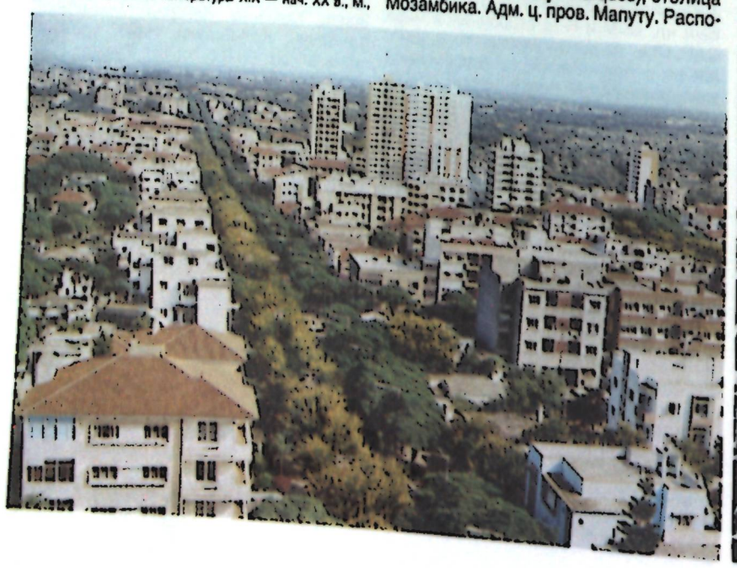

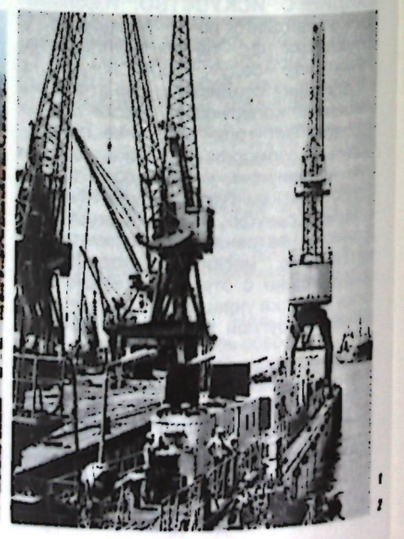

МАРА́БА (Maramba), культурный и туристский центр в Замбии. Расположен в черте г. *Ливингстон*. Этногр. музей под открытым небом на берегу р. Марамба, вблизи вдп. Виктория на р. Замбези.

МАРА́Н (Maran) Рене (1887—1960), антильский писатель негрского происхождения. Оказал заметное влияние на формирование франкоязычной лит-ры Тропич. Африки. Мартиниканец по происхождению, М. вырос и получил образование во Франции. 13 лет был чиновником колон. администрации в *Убанги-Шари*. Творчество М. посвящено Африке — её людям, природе, сказкам, истории. В первом романе «Батуала» (1921, рус. пер. 1922), рассказывая о жизни одного афр. племени, М. выступил как свидетель бесчеловечности европ. колонизации. Автор романов и повестей «Джума, собака джунглей» (1927, рус. пер. 1927), «Боли сердца» (1944), «Человек как все» (1947) и мн. др., сб-ков сказок и рассказов о животных, историч. работ («Пионеры империи», т. 1—2, 1943—46), эссе. Стихи 1909—57 объединены в сб. «Книга воспоминаний» (1958).

Соч.: Le livre de la brousse, P., 1937; Bertrand Du Guesclin ou l'épée du roi, P., 1960 (библ.).

Лит.: Вольтман С., Восток в художественной литературе, [М.—Л.], 1928; Потехина Г. И., Очерки современной литературы Западной Африки, М., 1968, с. 14—16.

Г. И. Потехина.

МАРА́ДИ (Maradi), город на Ю. Нигера. Адм. ц. деп. Маради. 58,6 тыс. жит. (1983). Узел шосс. дорог. Аэродром. Маслоб., хл.-очист., кож. пр-тия. Гончарное ремесло. Торговля скотом, шкурами, зерновыми.

МАРА́БУ (Leptoptilos), род птиц отр. аистообразных. Одни из самых крупных сухопутных летающих птиц (размах крыльев иногда более 3 м). 3 вида, в Африке и Юго-Вост. Азии. В Африке от Сенегала к В. до Судана распространён африканский М., или адъютант (L. crumaniferus). Выс. ок. 1,5 м. Обитает на болотах, берегах водоёмов, местами обычен в сухих саваннах; избегает лесов. Поедает падаль (от к-рой отгоняет даже грифов и четвероногих хищников), разл. мелких позвоночных животных, саранчу. Прекрасно летает, подолгу паря на большой высоте. Огромные гнёзда (платформы из сучьев) строит на деревьях, часто в колониях пеликанов. Нередко гнездится в деревнях и городах. Обычный вид, но распространён неравномерно. В Уганде обитают 4—5 тыс. особей, из них ок. 2 тыс. в нац. парке Рувензори. В ряде мест существует за счёт отбросов рыбных з-дов и боен; обычен на свалках ок. населённых пунктов, где охраняется как санитар. Охраняются также в ряде нац. парков, напр. в Пенджари (Бенин) и Ваза (Камерун).

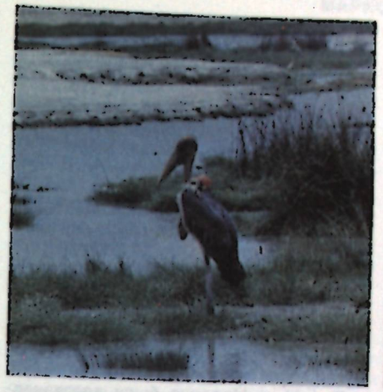

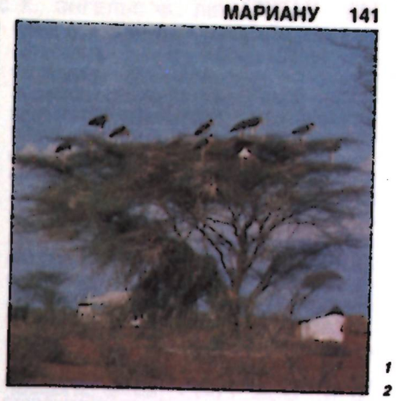

1. Марабу у воды. 2. Марабу на дереве.

МА́РВА, Маруа (Maroua), город на С. Камеруна. Адм.ц. Крайнесеверной пров. 67 тыс. жит. (1976). Хл.-очист., маслоб., пивовар. з-ды, мясохладобойня. Центр художеств. ремёсел.

МАРГА́И (Margai) Альберт (1910—1979), политич. и гос. деятель Сьерра-Леоне. По этнич. принадлежности менде. Брат М. *Маргаи*. В 1944—47 изучал право в Лондоне. В 1947—51 адвокат Верховного суда колонии. С 1948 чл. Ассамблеи протектората Сьерра-Леоне, в 1951 избран в Законодат. совет Сьерра-Леоне. М. — один из основателей Народной партии Сьерра-Леоне. В 1952—57 мин. образования и местного управления. В 1958 основал Народную национальную партию. Участник конституц. конференции в Лондоне (1960). В 1960—62 мин. природных ресурсов, в 1962—64 мин. финансов. В 1964—67 премьер-мин. С 1969 в эмиграции.

Е. Г. Смирнов.

МАРГА́И Милтон (1895—1964), политич. и гос. деятель Сьерра-Леоне. По этнич. принадлежности менде. Брат А. *Маргаи*. В 1922—27 учился на мед. ф-те Королев. колледжа (Великобритания), получил степень бакалавра. Был первым врачом в протекторате Сьерра-Леоне. В 1946—51 чл. Ассамблеи протектората. В 1947 стал издателем первой нац. газ. «Сьерра-Леоне обсервер». В 1951—53 чл. Законодат. совета. В 1953—54 мин. здравоохранения, с. х-ва. В 1954—58 гл. мин., мин. развития. В 1958—64 премьер-мин., мин. иностр. дел, мин. финансов.

Е. Г. Смирнов.

МАРДЖА́Н Ахмед (1905—1974), суданский композитор, дирижёр, исполнитель на кларнете, саксофоне, скрипке, фортепьяно, инструм. мастер. С 30-х гг. выступал как дирижёр. Первый суданский капельмейстер (с 1949 руководитель воен. муз. ансамбля). Автор мн. маршей, гимна Респ. Судан. Совм. с др. авторами участвовал также в создании и оркестровке гос. гимнов ряда афр. стран. Открыл муз. вечернюю школу.

Асим Абдалла аль-Халифи.

МАРЕ́Й Сайед (р. 1913), егип. экономист. В 1937 окончил с.-х. ф-т Каирского ун-та. В 1944 избран депутатом парламента. После *Июльской революции* 1952 чл. Высш. к-та по проведению агр. реформы. С 1955 чл. правления С.-х. и кооп. банка. В 1961—67 чл. правления, затем директор Египетско-ливанского банка, чл. правления банка «Миср». В 1956—59, с 1967 неоднократно мин. с. х-ва и по проведению агр. реформы. В1972—73 ген. секр. Араб. социалистич. союза. В 1975 вице-през. и пред. Нар. собрания, в 1978—81 помощник през. Египта. В 1974 ген. секр. Междунар. прод. конференции ООН. В 1975—77 през. Всемирного прод. совета ООН. Автор работ по прод. и агр. проблемам развивающихся стран.

Соч.: Agrarian reform in Egypt, Cairo, 1957; UAR agriculture enters a new age, Cairo, 1960; Problems agrarian reform and the population explosion, [s. l., s. a.]; The world food crisis, 2 ed., L.—N. Y., 1978; Food production in developing countries: possibilities and means, [s. l., s. a.]; Agriculture in Egypt, [s. l., s. a.].

М. Ф. Гатауллин.

МАРЗУ́КИ Мухаммед (р. 1916), тунисский писатель, фольклорист. Учился в ун-тах аз-Зитуна и аль-Хальдуния. Занимался журналистикой, работал на радио. Лит. деятельность начал с филос.-критич. трудов: «Взгляды и мировоззрение аль-Маари» (1935), «Пути красоты» (1936). В 1946 опубл. сб. романтич. стихов «Слёзы и бури», в 1948 — повесть «Наказание изменницы» о нравств. проблемах совр. тунисской семьи. Известен как новеллист. Изданные в сб-ках «Добрый Уркуб» (1956), «Между двумя жёнами» (1969), «Дорогой свободы» (1956) новеллы М. затрагивают социальные проблемы совр. Туниса, вопросы взаимодействия культур Востока и Запада. М. собрал произв. тунисского фольклора в сб-ках «Народная литература в Тунисе» (1967), «Народная поэзия в борьбе за освобождение» (1973).

Соч. в рус. пер. — Матбуа, в сб.: Дорогая наша земля, М., 1967; Обитатель пещеры, в сб.: Новое лицо, М., 1974.

Лит.: Современные литературы Африки. Северная и Западная Африка, М., 1973, с. 112—13.

З. А. Намитокова.

МАРИ́АНУ (Mariano) Жозе Габриел (р. 1928), писатель Респ-ки Кабо-Верде. Пишет на португ. и креол. яз. Темы соч. М. — принудительный труд в условиях колон. общества, эмиграция в др. афр. страны. Автор кн. «Двенадцать стихотворений на злобу дня» (1965), сб-ков рассказов «Больной мальчик» (1963) и «Жизнь и смерть Жоана Кабафуме» (1976), поэмы «Капитан Амброзио».

Соч. в рус. пер. — [Стихи], в кн.: Поэзия Африки, М., 1973.

МАРИЕ́Т (Mariette) Франсуа Огюст Фердинан (1821—1881), франц. египтолог-археолог. Чл. Академии надписей (1878). В 1851 во время раскопок в Египте открыл храм бога Сераписа в Мемфисе. В 1854—58 хранитель егип. отдела Лувра. В 1858 возвратился в Египет и по поручению хедива основал и возглавил Службу древностей и Егип. музей в Каире. Вёл раскопки в *Танисе, Мемфисе, Саккаре, Абидосе, Фивах, Эдфу* и др., обнаружив огромное кол-во надписей и памятников иск-ва и материальной культуры древних египтян. Был возведён в ранг паши и погребён во дворе Егип. музея.

Соч.: Le Sérapéum de Memphis, t. 1, P., 1882; Dendérah, t. 1—6, P., 1870—77; Deir-el-Bahari..., [t. 1—2], Lpz., 1877; Abydos..., t. 1—2, P., 1869—80; Les mastabas de l'Ancien Empire, t. 1—2, P., 1889; Œuvres diverses, t. 1, P., 1904.

МАРИ́МБА, афр. ударный муз. инструмент. Тип ксилофона. Состоит из деревянных пластинок (до 20), укреплённых горизонтально на 2 металлич. или бамбуковых рейках. Под каждой пластинкой

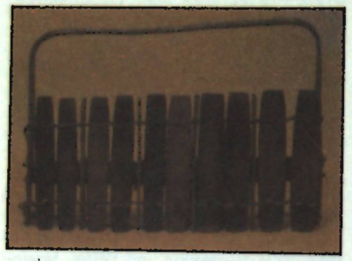

Маримба.

помещается подвесной резонатор из высушенных и выдолбленных плодов тыквы (в примитивных экземплярах М. резонаторы отсутствуют). Звук извлекается ударом 2 палочек (деревянных, с каучуковыми наконечниками). Инструмент под разл. названиями широко распространён по всему Афр. континенту.

Лит.: Kirby P. R., The musical instruments of the native races of South Africa, ²Johannesburg, 1965.

МАРИНИ́ДЫ, Мериниды, берберская династия, правившая в Марокко в 1269—1465. Происходит из племени бану марин группы зената. В 12 в. бану марин были оттеснены Альмохадами к Сахаре, в область вост. Марокко. Основатель династии Абд аль-Хакк I (правил в 1196—1217) начал борьбу с Альмохадами, одержав в 1216—17 над ними победу. Его сын Абу Яхья (правил в 1244—58) завоевал всё вост. и сев. Марокко (в 1248 был взят Фес, ставший столицей М.) и основал независимый эмират. Абу Юсуф (эмир 1258—86) завершил объединение Марокко под властью М.: в 1269 захватил столицу Альмохадов Марракеш (и принял титул амир аль-муслимин, «повелитель мусульман»), в 1274 — Сиджильмасу; вёл успешную борьбу с Ягморасаном ибн Зайяном (см. *Зайяниды*), совершил ряд походов в Испанию. Преемники Абу Юсуфа продолжали воен. действия в Испании (до 1340, когда Абу-ль-Хасан потерпел сокрушит. поражение при Рио-Саладо) и против Зайянидов (им несколько раз — в 1337 при Абу-ль-Хасане и позднее — удавалось захватить их столицу Тлемсен). Правление Абу-ль-Хасана (1331—51) и его сына Абу Инана (1351—58) — апогей могущества М. К владениям М. ими был присоединён Ср. Магриб, совершались походы в Вост. Магриб: в 1347 и 1357 был взят Тунис; Абу Инан носил халифский титул амир аль-муминин («повелитель правоверных»). Династич. распри и феод. междоусобицы, усилившиеся с 60-х гг. 14 в., привели к упадку гос-ва М. В нач. 15 в. в борьбе с португальцами, захватившими часть терр. гос-ва М. (в 1415 — Сеуту), выдвинулись *Ваттасиды* (боковая ветвь М.), с 1420 они фактически правили страной.

При М. в Марокко были восстановлены позиции маликизма; велось значит. стр-во. Большое влияние на развитие страны оказывали арабы Андалусии.

МАРКС (Marks) Джон Бивер (1903—1972), деятель юж.-афр. и междунар. коммунистич., рабочего и нац.-освободит. движения. Род. в Фентерсдорпе (Трансвааль) в семье афр. рабочего-железнодорожника. В 1923 окончил учительский колледж в Претории, преподавал в школах для афр. детей, но был отстранён от работы за свою политич. деятельность. В 1928 вступил в Коммунистич. партию Юж. Африки и АНК. С 1932 чл. ЦК компартии. В 1933—34 учился в СССР в Коммунистич. ун-те народов Востока. В 1934 был избран чл. Политбюро и секретарём ЦК компартии. В 40-х гг. находился на профсоюзной работе. В 1943 избран президентом Союза афр. горняков, в 1945 — президентом трансваальского Совета нееврол. профсоюзов. В 1946 возглавлял 10-тыс. забастовку афр. шахтёров в Трансваале. С 1946 чл. Нац. исполкома АНК. С 1962 пред. Юж.-Афр. коммунистич. партии (ЮАКП). М. — один из основателей Юж.-Афр. Совета Мира, входил в руководящие органы ВСМ. М. внёс важный вклад в разработку стратегии и тактики ЮАКП, в укрепление единства нац.-освободит. движения страны, в становление и развитие сотрудничества между ЮАКП и АНК. Был последовательным интернационалистом, верным другом Советского Союза. Умер в Москве.

А. Ю. Урнов.

МАРКС К., ЭНГЕЛЬС Ф., ЛЕНИН В. И. об Африке. Основоположники науч. социализма внесли значит. вклад в изучение нац.-колон. вопроса. Хотя большинство их публикаций по этому вопросу посвящено Азии, содержащиеся в них теоретич. выводы вполне применимы к Африке. В творческом наследии К. Маркса и Ф. Энгельса Африка упоминается непосредственно более 300 раз. Известно, что Маркс находился в Алжире с 20 февр. по 2 мая 1882 и отправил оттуда 16 писем (см. К. Маркс и Ф. Энгельс, Соч., 2 изд., т. 35, с. 32—48, 237—38, 241—48, 249—52, 254—60, 262). Им была опубликована статья в юж.-афр. газете (см. «Восточная война», там же, т. 10, с. 17—27). Он выступил в защиту негритянского освободит. движения в США. Маркс и Энгельс первыми сформулировали ведущие принципы комплексного рассмотрения колон. проблемы, к-рое предусматривало исследование особенностей местного общества, связи между колон. экспансией и первонач. накоплением капитала, двойственной роли колониализма, взаимозависимости *национально-освободительного движения* в колониях и пролетарской классовой борьбы.

В странах Тропич. Африки европейцы появились в 15 в. Как писал Энгельс: «Золото искали португальцы на африканском берегу..., золото — вот чего первым делом требовал белый, как только он ступал на вновь открытый берег» («О разложении феодализма и возникновении национальных государств», там же, т. 21, с. 408). «...Превращение Африки в заповедное поле охоты на чернокожих» стало неотъемлемой частью процесса, к-рый Маркс охарактеризовал как «...утреннюю зарю капиталистической эры производства» («Капитал», там же, т. 23, с. 760). *Работорговля* приобрела огромный размах и приносила баснословные барыши. «Ливерпуль, — писал Маркс, — вырос на торговле рабами. Последняя является его методом первоначального накопления» (там же, с. 769). Подневольный труд африканцев стал основой богатства амер. плантаторов, к-рые, по словам Маркса, считали, что «...рабство по самой сути своей является благом, оплотом цивилизации и божественным институтом» («Американский вопрос в Англии», там же, т. 15, с. 313). Характеризуя роль труда рабов-африканцев, Маркс писал: «Без рабства нет хлопка, без хлопка нет современной промышленности. Рабство придало ценность колониям, колонии создали мировую торговлю, а мировая торговля — необходимое условие крупной машинной промышленности» (Письмо П. В. Анненкову, 28 дек. 1846, там же, т. 27, с. 408).

Колон. раздел Африки, завершившийся в последней трети 19 в., означал неизбежное втягивание её, по словам Маркса, в «...международное разделение труда, превращающее одну часть земного шара в область преимущественно земледельческого производства для другой части земного шара как области преимущественно промышленного производства» («Капитал», там же, т. 23, с. 462). И хотя в Европе уже господствовал капитализм, сущность европ. колонизации Африки в новое время сводилась к внеэкономич. принуждению: на Афр. континенте сохранялись рабство и работорговля, разл. формы принудит. труда.

Колон. захваты служили, по Марксу, целям «...прямой эксплуатации страны и захвата огромных богатств» («Ост-Индская компания, ее история и результаты ее деятельности», там же, т. 9, с. 157). Эту же мысль Энгельс выразил так: колонизация «...находится просто на службе биржи, в интересах которой европейские державы несколько лет назад поделили Африку» («Дополнения к третьему тому „Капитала“», там же, т. 25, ч. 2, с. 486). Известно утверждение Маркса, что «...действительный центр денежного рынка — не только Соединенного королевства, но и всего мира — Лондон» (Письмо Н. Ф. Даниельсону, 10 апр. 1879, там же, т. 34, с. 288—89). В кон. 19 в. Лондон сохранил это своё положение благодаря в первую очередь притоку трансваальского золота из Юж. Африки. Европ. капиталисты в погоне за прибылью устремились в Африку. Как писал в нач. 90-х гг. Энгельс, «Африка прямо сдана в аренду компаниям (Нигерия, Южная Африка, Германская Юго-Западная и Восточная Африка). Машоналенд и Наталь захвачены для биржи Родсом» («Дополнения к третьему тому „Капитала“», там же, т. 25, ч. 2, с. 486).

Маркс и Энгельс были исследователями первых массовых освободительных восстаний и народных войн в колониях Африки в 19 в.: нар. войны за независимость Алжира под руководством Абд аль-Кадира в 1832—47, восстаний египетского народа в 1879—82 под руководством Ораби-паши, ряда других антиколониальных выступлений африканских народов. Характеризуя, напр., войну зулусского народа против британских войск, Энгельс отметил, что зулусы «...сделали то, на что не способно ни одно европейское войско. Вооруженные только копьями и дротиками», они в боях с брит. пехотой не раз «...опрокидывали ее, несмотря на чрезвычайное неравенство в вооружении» («Происхождение семьи, частной собственности и государства», там же, т. 21, с. 98). Энгельс дал обстоятельный обзор воен. действий Испании в Марокко в 1859—60 (см. «Ход войны с маврами», там же, т. 13, с. 571—76; «Война с маврами», там же, с. 577—81; «Война с маврами», там же, с. 587—92). Оказывая сопротивление колонизаторам, афр. народы выдвинули из своей среды немало талантливых руководителей. Так, Марксом были отмечены высокие качества гос. руководителя у правителя Египта Мухаммеда Али (см. «Русско-турецкие осложнения. — Ост-Индский вопрос», там же, т. 9, с. 202). Вместе с тем классики науч. социализма показали и просчёты нек-рых вождей антиколон. войн. Так, Энгельс указал на то, что одной из причин поражения восстания егип. народа против брит. колонизаторов в 1882 было отсутствие у его руководителей плана ведения войны. Анализируя нац.-освободит. войны, Маркс и Энгельс показали, что кровавая бойня над афр. народами усиливает реакцию в европ. метрополиях. Франц. генералы, отмечал Энгельс, были не только палачами Алжира, но и с помощью «алжирских методов» жестоко расправлялись с рабочими Франции (см. «25 июня», там же, т. 5, с. 137).

В спец. исследовании, посвященном Алжиру, Энгельс изложил историю страны, дал характеристику её населения, климата и рельефа, проанализировал колон. политику Франции (см. «Алжир», там же, т. 14, с. 99—110).

На основании изучения фактич. материала Маркс и Энгельс пришли к важным теоретич. обобщениям. Они установили, что колон. захваты исторически присущи капиталистич. способу производства. Захват и эксплуатация колоний стали, с одной стороны, важнейшим средством ускорения перехода к пром. капитализму в Европе и Сев. Америке, фактором первонач. капиталистич. накопления, с другой, — они нарушили самостоят. развитие стран Африки, деформировали в них социально-экономич. процессы, обрекли на длит. и мучит. процесс насильств. приспособления их примитивной экономики к мировому капиталистич. х-ву. Основоположники марксизма были первыми революционерами-интернационалистами, призвавшими европ. пролетариат выступить против колон. политики капитализма. Маркс сформулировал тезис: «Народ, порабощающий другой народ, кует свои собственные цепи» («Конфиденциальное сообщение», там же, т. 16, с. 438). Маркс и Энгельс разработали науч. основы революц. программы и тактики по нац. вопросу.

Творчески развивая марксизм, В. И. Ленин проанализировал и обобщил процессы в колониях в новых историч. условиях и создал учение о нац.-колон. вопросе, теорию единого потока пролетарских и антиколон. революций. В трудах Ленина немало места отведено рассмотрению проблем Афр. континента. Уже в первом номере ленинской «Искры» дважды упомянута Юж. Африка. Составляя свой «Опыт сводки главных данных всемирной истории после 1870 года», Ленин включил в него англо-зулусскую войну 1879, захват Францией Туниса в 1881, Великобританией Египта в 1882, Францией Мадагаскара в 1897, Берлинскую конференцию 1884—85, англо-бурскую войну 1880—81, англо-бурскую войну 1899—1902, войну с гереро 1904—07 и др. (см. «Тетради по империализму», Полн. собр. соч., 5 изд., т. 28, с. 670—87). В «Таблице колониальных захватов и войн» он зафиксировал захват Великобританией страны бечуанов (тсвана), «делёж Конго», открытие золота в Трансваале, войну Великобритании против матабеле, в разделе «Международные кризисы» выделил инцидент в Фашоде (там же, с. 489—95). Для Ленина колониализм был синонимом «...системы порабощения, грабежа и насилия» («Горючий материал в мировой политике», там же, т. 17, с. 177). Изучая политику колониализма в Африке, Ленин свои размышления выражает лаконичными фразами: «Делят Африку», «Грабят Африку», «Делят Конго», «Делят Уганду», «Англия и Франция делят Африку» (см. «Тетради по империализму», там же, т. 28, с. 489, 492, 676, 680). Оценивая планы Италии захватить Эфиопию, он писал, что Италия превратилась в страну «...грубой, отвратительно реакционной, грязной буржуазии, у которой текут слюнки от удовольствия, что и ее допустили к дележу добычи» («Империализм и социализм в Италии», там же, т. 27, с. 15). Ленин дал меткие оценки колонизаторам Африки. По его словам, С. Родс и Дж. Чемберлен — люди, «...применявшие империалистическую политику с наибольшим цинизмом». О Родсе он писал: «...миллионер, финансовый король, главный виновник англо-бурской войны» («Империализм, как высшая стадия капитализма», там же, т. 27, с. 375—76). Бельгийского короля Леопольда II характеризовал как делягу, финансиста, афериста, купившего себе Конго (см. «Тетради по империализму», там же, т. 28, с. 502). Ленин отметил неслыханные зверства, сопровождавшие колон. захваты в Африке: «...с этими народами вели войны такого сорта: они были безоружны, а их расстреливали из пулеметов» («Война и революция», там же, т. 32, с. 86). Это было похоже на «...самое зверское избиение, истребление безоружных народов» (там же, с. 80). Указывая на истребительный характер колон. войн, Ленин подчеркнул, что «гереро „большей частью уничтожены“ (sic!)» («Тетради по империализму», там же, т. 28, с. 665). Триполитанская война 1911—12 в Ливии, по Ленину, — это «...бесстыдный буржуазный грабеж и грязное дело избиения африканских туземцев в Триполи при помощи усовершенствованных смертоносных орудий» («Съезд итальянских социалистов», там же, т. 21, с. 409). Ленин показал, что завоевать афр. народы — не значит покорить их. «Их будут долго еще „цивилизовать“, — писал он, — штыком, пулей, веревкой, огнем, насилованием женщин» («Конец войны Италии с Турцией», там же, т. 22, с. 114).

Пример Африки Ленин использовал, чтобы раскрыть экономич. сущность империализма. Колон. державы, отмечал он, получают громадную дань с Азии и с Африки (см. «Империализм и раскол социализма», там же, т. 30, с. 167). Ведущим колон. хищником была Великобритания, к-рая, по словам Ленина, эксплуатирует «...самым бесстыдным, крепостническим образом триста миллионов населения в Индии, десятки миллионов в Египте и др. колониях» («Съезд „британской социалистической партии“», там же, т. 23, с. 156). Афр. колонии обеспечивали высокие прибыли для финанс. капитала метрополий. Банки, писал Ленин, получают обычно 10% прибыли от внешних займов, но «...от марокканского (1904) в 62½ млн. — 18¾% » («Империализм, как высшая стадия капитализма», там же, т. 27, с. 351). Англо-бурскую войну он охарактеризовал как войну «ради наживы кучки капиталистов» («Китайская война», там же, т. 4, с. 379—80). Анализируя систему эксплуатации, установленную в Юж. Африке, Ленин писал о «гнусности без числа со стороны английских капиталистов, хозяев рудников и правительства» («Тетради по империализму», там же, т. 28, с. 573).

Ленин сформулировал тезис о неизбежности войн за передел мира в эпоху империализма. «...Когда 9/10 Африки

оказались захваченными (к 1900 году), когда весь мир оказался поделенным, — писал он, — наступила неизбежно эра монопольного обладания колониями, а следовательно, и особенно обостренной борьбы за раздел и передел мира» («Империализм, как высшая стадия капитализма», там же, т. 27, с. 422). Он отмечал, что вооруж. борьба за передел колоний и сфер влияния неизбежна, поскольку капитал ме: рополий уже не в состоянии «...беспрепятственно увеличивать колонии и захватывать в Африке и т. п. незанятые земли» («Крах II Интернационала», там же, т. 26, с. 231). Одной из ведущих черт империализма Ленин считал противоречие между колон. державами и угнетёнными народами. Он предвидел неизбежность подъёма освободит. движения в Африке. «Всякий национальный гнет, — писал он, — вызывает отпор в широких массах народа, а тенденция всякого отпора национально угнетенного населения есть национальное восстание» («О карикатуре на марксизм и об „империалистическом экономизме“», там же, т. 30, с. 113). Следовательно, «...неизбежно будут национальные войны с их стороны (народов колоний. — *Авт.*) против империализма» («О брошюре Юниуса», там же, с. 7).

Ленин открыл закономерности освободит. борьбы угнетённых народов, определил осн. пути завоевания независимости. Сформулированное им положение о праве наций на самоопределение оказало огромное влияние на освободит. движения в Азии и Африке, способствовало приобщению к революц. движению угнетённых масс в колон. странах. В набирающих силу нац. движениях в колониях Ленин видел огромный революц. потенциал. Он доказал, что колон. народы перестали быть пассивным объектом историч. развития, что они пробудились в качестве самостоятельной, и притом революционной, силы, к-рая всё в большей мере будет влиять на судьбы остального мира. Если раньше социалисты полагали, что рабочий класс метрополий принесёт освобождение колониям, то Ленин указал, что эти два отряда мирового революц. процесса являются естеств. союзниками, что борьба каждого из них служит интересам другого, и выступил за создание общего фронта рабочего класса стран Европы и нац.-освободит. сил колон. народов.

После победы Великой Октябрьской социалистич. революции Сов. гос-во по инициативе Ленина приняло неск. документов, сыгравших исключит. роль в подъёме освободит. движения на Афр. континенте. В составленном Лениным Декрете о мире (8 нояб. 1917) осуждались любые формы агрессии, провозглашалось равноправие больших и малых народов. Принятая 15 нояб. 1917 Декларация прав народов России отменила все нац. ограничения. В обращении «Ко всем трудящимся мусульманам России и Востока» (3 дек. 1917) Сов. Россия заявила о поддержке справедливой борьбы угнетённых народов за нац. свободу. 30 дек. 1917 Сов. Россия выступила с предложением предоставить право на самоопределение народам Ирландии, Египта, Индии, Мадагаскара, Индокитая и т. д. 5 дек. 1919 7-й Всероссийский съезд Советов в постановлении «Об угнетаемых нациях» записал, что Сов. Россия является опорой колон. народов в их борьбе «за освобождение от национального гнета». Сов. пр-во, возглавляемое Лениным, выдвинуло предложение о том, «...чтобы негритянские, как и другие колониальные народы, участвовали на равной ноге с европейскими народами в конференциях и комиссиях и имели право не допускать вмешательства в свою внутреннюю жизнь» («Письмо Г. В. Чичерину», там же, т. 45, с. 36).

В первые годы Сов. власти нац.-колон. проблема в Африке по-прежнему занимала важное место в творчестве Ленина. Он проявлял большой интерес, в частности, к событиям в Юж. Африке. Оценивая восстание 1922 в Витватерсранде, Ленин подчеркнул, что Юж. Африка «напомнила о своей претензии быть людьми, а не рабами, и напомнила не совсем „парламентски“» («К десятилетнему юбилею „Правды“», там же, т. 45, с. 175). Ленин внёс большой вклад в рассмотрение нац.-колон. вопроса в Коминтерне, сыгравшем существенную роль в поддержке нац.-освободит. борьбы народов Африки. Он разработал теорию, стратегию и тактику нац.-освободит. революций и войн в эпоху общего кризиса капитализма. Анализируя проблему расстановки и соотношения классовых и социальных сил в нац.-освободит. движении, Ленин указывал на серьёзные демократич. потенции крестьянства и части нац. буржуазии в колон. странах. Он практически поставил вопрос, теоретически намеченный Марксом и Энгельсом, о возможности развития к социализму колон. народов, минуя капитализм.

Ход истории подтвердил верность науч. выводов Маркса, Энгельса и Ленина, к-рые обосновали неизбежность гибели колониализма, доказали объективную общность интересов борьбы колон. народов за нац. освобождение с борьбой междунар. рабочего класса против всех видов социального и нац. гнёта. После победы Окт. революции, и особенно после разгрома фашизма во 2-й мировой войне и образования мировой системы социализма, нац.-освободит. революции стали осн. средством решения нац.-колон. вопроса. Опираясь на поддержку стран социалистич. содружества, всего прогрессивного человечества, народы Африки сбросили господство колонизаторов и обрели независимость. Ряд стран стал на некапиталистический путь развития.

Соч.: Маркс К., Капитал, т. 1, Маркс К. и Энгельс Ф., Соч., 2 изд., т. 23; Предметный указатель ко 2 изд. Соч. К. Маркса и Ф. Энгельса, ч. 1, с. 55; Маркс К. и Энгельс Ф., О колониальной системе капитализма. [Сб.], М., 1959; Ленин В. И., Империализм, как высшая стадия капитализма, Полн. собр. соч., 5 изд., т. 27; его же, II конгресс Коммунистического Интернационала. Доклад комиссии по национальному и колониальному вопросам 26 июля, там же, т. 41; Справочный том к Полн. собр. соч. В. И. Ленина, ч. 1, с. 36; его же, О национальном и национально-колониальном вопросе. [Сб.], М., 1956.

Лит.: Декреты Советской власти, т. 1, 6, М., 1957—73; Основоположники марксизма-ленинизма о странах Африки, в кн.: Библиография Африки, в. 1, М., 1964, с. 7—10; Брутенц К. Н., Современные национально-освободительные революции, М., 1974; Великий Октябрь и Африка, М., 1980; Давидсон А. Б., Южная Африка. Становление сил протеста. 1870—1924, М., 1972; Ким Г., Кауфман А., Ленинизм и национально-освободительное движение, М., 1969; Коминтерн и Восток. Борьба за ленинскую стратегию и тактику в национально-освободительном движении, М., 1969; Революционный процесс на Востоке. История и современность, М., 1982; Ульяновский Р. А., Очерки национально-освободительной борьбы. Вопросы теории и практики, М., 1976; его же, Победы и трудности национально-освободительной борьбы, М., 1985; Шаститко П. М., Ленинская теория национально-колониального вопроса, М., 1979.

М. Ю. Френкель

МАРОККА́НО-ФРАНЦУ́ЗСКАЯ ДЕКЛАРА́ЦИЯ 1956 о признании независимости Марокко, подписана 2 марта в Париже. М.-ф. д. 1956 упразднялся *Фесский договор 1912* о протекторате, Франция признавала независимость Марокко. Предусматривалось заключение обеими сторонами соглашений о сотрудничестве в области обороны, внеш. сношений, экономики, культуры и др. Дополнит. протокол определял отношения между Марокко и Францией в течение переходного периода до вступления в силу соответствующих соглашений (эти соглашения — дипл., юридич., по вопросам культурного, адм. и технич. сотрудничества — были заключены в 1956—57).

Публ.: Revue politique et parlementaire, 1956, № 656, p. 329—30.

Н. С. Луцкая.

МАРОККА́НСКАЯ КОММУНИСТИЧЕСКАЯ ПА́РТИЯ (МКП), образована в нояб. 1943 в результате объединения коммунистич. групп, действовавших в стране с 1920-х гг. 1-й съезд МКП (апр. 1946) обратился к народу Марокко с призывом объединить силы в борьбе за независимость страны, за демократич. свободы, улучшение положения трудящихся. В манифесте «За объединение и независимость Марокко» (авг. 1946) МКП подчёркивала необходимость создания единого нац. фронта. В 1952 МКП была запрещена колон. властями. Коммунисты активно участвовали в вооруж. борьбе против франц. колонизаторов в 1953—55. После провозглашения независимости Марокко (1956) МКП, возобновив легальную деятельность, выступила с требованиями проведения агр. и др. социально-экономич. реформ, демократизации политич. жизни, укрепления нац. независимости и ликвидации иностр. воен. баз на терр. страны. В 1960 деятельность МКП была запрещена. МКП использовала все возможные средства для сохранения тесных связей с массами, в 1960—64 она издавала еженед. газ. «Аль-Мукафих», в 1965—69 — газ. «Аль-Кифах аль-ватани». С 1946 первым, с 1966 ген. секретарём ЦК МКП был Али *Ята*. Делегации МКП участвовали в работе Совещаний представителей коммунистич. и рабочих партий (1957, 1960, Москва). МКП одобрила принятые на этих совещаниях документы. В июле 1968 на базе МКП была создана *Партия освобождения и социализма*.

Лит.: Ята А., Марокко: проблема единства левых сил, «Проблемы мира и социализма», 1966, № 2; Bourquia A. [e. a.], 35 années de lutte, Etudes sur l'histoire du PCM, Casablanca, 1980; Le Parti Communiste Marocain. Lutte pour son existence légale. Recueil de textes et documents relatifs au procès intenté au PCM en 1959, Casablanca, 1960; Le Parti Communiste Marocain dans la lutte pour l'indépendance nationale. Textes et documents. 1949—1958, P.—Province, [s. a.].

К. Андреев.

МАРОККА́НСКАЯ МЕСЕ́ТА, общее название высоких равнин и плато в сев.-зап. части Марокко, между низменностями побережья Атлантич. ок. на З. и горными поднятиями Ср. и Высокого Атласа на В. Выс. от 400 м в прибрежных р-нах до 1600 м в центр. части. Сложена в основании палеозойскими складчатыми породами, прорванными гранитными интрузиями, с к-рыми связаны м-ния олова, вольфрама, молибдена; к осадочным отложениям приурочены залежи фосфоритов (р-н Хурибги). Климат субтропический средиземномор. типа. На С. — жестколистные (гл. обр. вечнозелёные) дубовые леса, на Ю. — заросли кустарника ююба на коричневых почвах.

МАРОККА́НСКИЕ АРА́БЫ, марокканцы, народ, осн. население Марокко. Числ. св. 16 млн. чел. (1982, оценка). Св. 400 тыс. живёт также в странах Зап. Европы, преим. во Франции и Бельгии. Говорят на марокканском диалекте араб. яз., распространены также исп. и франц. яз. М. а. сформировались в процессе слияния пришлых араб. племён с местным бербероязычным населением. Осн. занятие — с. х-во, в городах заняты в пром-сти, торговле, сфере обслуживания. Большинство верующих — мусульмане-сунниты.

МАРОККА́НСКИЕ КРИ́ЗИСЫ, острые междунар. конфликты, возникшие в 1905 и 1911 как следствие межимпериалистич. противоречий между европ. госвами, гл. обр. Францией и Германией, в ходе борьбы за господство над Марокко.

В 1904 Франция заключила договор с Испанией о разделе Марокко на сферы влияния, уступив ей сев. часть страны. Затем Франция приступила к фактич. подчинению Марокко и в нач. 1905 потребовала от султана провести отвечавшие её интересам «реформы», пригласить франц. советников, предоставить франц. компаниям кр. концессии и т. д. Однако против требований Франции выступила Германия, стремившаяся к укреплению своих позиций в Марокко. Особый интерес к этой стране проявляли герм. пром. круги, к-рые к нач. 20 в. занимали весьма прочное положение в марокканской экономике. Марокко интересовало Германию и с точки зрения стратегического положения страны — с марокканского плацдарма можно было контролировать выход из Средиземного м. в Атлантический ок., создавать трудности действиям англ. и франц. флотов в случае развязывания войны в Европе. В марте 1905 Танжер посетил Вильгельм II, к-рый публично обещал поддержку марокканскому султану и заявил о намерении сделать всё возможное для защиты герм. интересов в Марокко. Стремясь создать условия для своего дальнейшего проникновения в Марокко и для ослабления позиций Франции в этой стране, Германия потребовала созыва междунар. конференции. В связи с этим и возник М. к. 1905. Франц. пр-во, уступая требованиям Германии, согласилось на проведение *Альхесирасской конференции 1906*. На конференции Германии не удалось существенно ослабить позиции Франции в Марокко.

М. к. 1911 разразился после того, как Франция, начавшая в 1907 фактич. оккупацию Марокко, захватила в мае 1911 столицу — Фес, воспользовавшись в качестве предлога восстанием марокканских племён в р-не города. Франция в июне 1911 предложила Германии, продолжавшей настаивать на участии в разделе страны, часть своих колон. владений в Конго в обмен на отказ от герм. притязаний на Марокко. Но герм. пр-во не было удовлетворено этим предложением. Под предлогом защиты жизни и имущества герм. граждан в Агадир была направлена герм. канонерка «Пантера». «Прыжок „Пантеры“» вызвал опасность воен. конфликта между Германией и Францией. Англ. пр-во приняло меры к приведению своего флота в боевую готовность, а начальник англ. ген. штаба посетил Францию и инспектировал пограничные с Германией франц. крепости. Германия была вынуждена согласиться в сент. 1911 на возобновление переговоров с Францией. Переговоры завершились подписанием 4 нояб. 1911 франко-герм. соглашения. Германия признала преимуществ. права Франции на Марокко и отказалась от политич. претензий на эту страну. В обмен она получила право «открытых дверей» в Марокко сроком на 30 лет. Кроме того, Германии была передана часть терр. франц. колонии Конго пл. 275 тыс. км². В. И. Ленин отмечал: «1911: Германия на волосок от войны с Францией и Англией. Грабят („делят“) Марокко. Обменивают Марокко на Конго» (Полн. собр. соч., 5 изд., т. 28, с. 668).

Лит.: Китайгородский П. В., Пурецкий Б. Д., Алжир, Тунис, Марокко в борьбе за независимость, М., 1925; Луцкая Н. С., Очерки новейшей истории Марокко, М., 1973.

В. А. Блатов.

МАРО́ККО, Королевство Марокко (араб. — Аль-Мамлака аль-Магрибия, или Аль-Магриб аль-Акса, букв. — дальний запад).

Общие сведения

М. — гос-во на С.-З. Африки, одна из стран Магриба. На С. омывается Средиземным м., на З. — Атлантич. ок. От Европы М. отделено Гибралтарским прол. На В. и Ю.-В. граничит с Алжиром, на Ю. — с Зап. Сахарой. Пл. 446,5 тыс. км². Нас. 20,3 млн. чел. (1982, перепись). Столица — г. Рабат.

В адм. отношении терр. М. разделена на 36 пров. и 1 префектуру (см. табл. 1).

Государственный строй

М. — конституц. монархия. Действующая конституция, одобренная на референдуме 1 марта 1972 (с изменениями 1980), объявляет неприкосновенным право собственности, декларирует





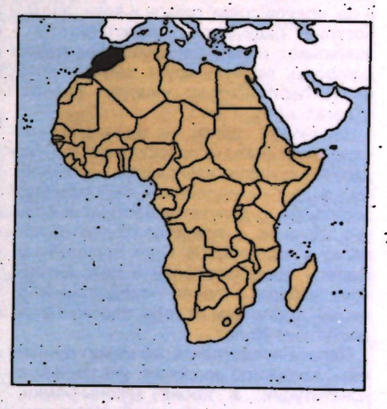

Табл. 1. — Административное деление

Адм. единицы	Площадь, тыс. км²	Население, тыс. чел. (1982, перепись)	Адм. центр
Провинции			
Агадир	5,9	593,3	Агадир
Азилаль	10,1	387,1	Азилаль
Бени-Меллаль	7,1	668,7	Бени-Меллаль
Бен-Слиман	2,8	174,5	Бен-Слиман
Бульман	14,4	131,5	Бульман
Варзазат	41,6	533,9	Варзазат
Гулимин	28,8	128,7	Гулимин
Ифран	3,3	100,3	Ифран
Касабланка	1,6	2719,2	Касабланка
Кенитра	4,7	716,0	Кенитра
Марракеш	14,8	1266,7	Марракеш
Мекнес	4,0	626,9	Мекнес
Надор	6,1	593,3	Надор
Сафи	7,3	706,6	Сафи
Сеттат	9,8	692,4	Сеттат
Сиди-Касем	4,1	514,1	Сиди-Касем
Таза	15,0	613,5	Таза
Танжер	1,2	436,2	Танжер
Тантан	17,3	43,7	Тантан
Тарудант	16,5	558,5	Тарудант
Тата	25,9	100,0	Тата
Таунат	5,6	536,0	Таунат
Тетуан	6,0	704,2	Тетуан
Тизнит	7,0	313,1	Тизнит
Уджда	20,7	780,7	Уджда
Фес	5,4	805,5	Фес
Фигиг	56,0	101,3	Фигиг
Хемиссет	8,3	406,8	Хемиссет
Хенифра	12,3	367,3	Хенифра
Хурибга	4,3	437,0	Хурибга
Шавен	4,4	309,0	Шавен

Продолжение табл.

Адм.-территор. ед.	Площадь (тыс. км²)	Население (тыс. чел. (1982), оценка)	Адм. центр
Эль-Аюн	8.0	78.3	Эль-Аюн
Эль-Ласаба-де-Сеута	19.1	577.5	Сеута
Эр-Рашидия	59.5	427.2	Эр-Рашидия
Эс-Сувейра	6.3	360.7	Эс-Сувейра
Эль-Хосейма	3.5	311.3	Эль-Хосейма
Префектура			
Рабат-Сале	1.2	1120.5	Рабат

ряд буржуазно-демократич. прав и свобод, предусматривает многопартийную систему.

Верховная власть принадлежит королю, личность к-рого объявлена священной. Король — глава госва и прав. главнокомандующий вооруж. силами. Он объявляет чрезвычайное положение, назначает и смещает премьер-мин. и др. членов пр-ва, гражд. и воен. должностных лиц, дипл. представителей, заключает и ратифицирует междунар. договоры, промульгирует законы, принятые парламентом, обладает правом отлагат. вето.

Законодат. орган — однопалатный парламент (палата представителей), $^2/_3$ депутатов к-рого избираются населением, а $^1/_3$ — коллегией выборщиков, состоящей из депутатов местных выборных органов и представителей проф. палат и профсоюзов. Срок полномочий Палаты представителей 6 лет. Активное избират. право предоставлено лицам, достигшим 21 года, пассивное — достигшим 25 лет.

Палата представителей может принимать законы по вопросам, указанным в конституции, а также законы-рамки, касающиеся осн. областей экономич., социальной и культурной жизни. Свои законодат. полномочия Палата представителей вправе делегировать пр-ву. Законодат. инициатива принадлежит премьер-мин. и депутатам.

Пр-во состоит из премьер-министра и министров и несёт ответственность перед королём и Палатой представителей. Премьер-мин. осуществляет регламентарную власть по вопросам, не входящим в законодат. полномочия Палаты представителей. В период между сессиями парламента пр-во может принимать декреты-законы по вопросам, входящим в законодат. полномочия Палаты представителей (при условии их последующего одобрения на очередной сессии).

Существует Высш. совет нац. развития и плана, возглавляемый королём. Он разрабатывает проекты планов, к-рые передаются на одобрение Палаты представителей.

Адм.-терр. единицы возглавляются назначаемыми королём губернаторами (в провинциях), мэрами (в префектурах), каидами и пашами (в общинах). Имеются выборные органы с ограниченной компетенцией — провинц. собрания, префектуральные советы, коммунальные (в сельской местности) и муниципальные (в городах) советы, выполняющие совещат. функции соответственно при губернаторе, мэре, каиде и паше.

Судебная система включает Верховный суд, апелляц. суды и т. н. суды кадиев (суды низшей инстанции). Вопросы личного статута мусульман решаются шариатскими судами, а дела немусульман подлежат юрисдикции т. н. мировых трибуналов. Для решения трудовых и некр. др. споров в частном секторе созданы трудовые трибуналы. Конституц. палата Верх. суда осуществляет конституц. надзор, а также контроль за проведением референдумов и выборов. Для рассмотрения дел членов пр-ва создаётся Высшая палата правосудия в составе депутатов Палаты представителей. Имеется спец. суд для рассмотрения дел о коррупции среди должностных лиц. Возглавляемый королём Высш. совет магистратуры рекомендует судей, продвигает их по службе, привлекает к ответственности и т. д.

Л. Р. Сюкияйнен.

Природа

М. располагается в пределах средиземномор. и полупустынной зон субтропич. пояса. Особенности природы определяются значит. мор. влияниями со стороны Атлантики, высокогорным рельефом в центре М. и близостью пустыни Сахара на Ю.

Берега Средиземного м. преим. гористые, обрывистые, с узкой голосой пляжа; много удобных бухт. Аккумулятивные, преим. низкие, иногда заболоченные берега Атлантич. ок. почти нигде не создают естеств. условий, благоприятных для стр-ва портов.

М. — горная страна, б. ч. к-рой входит в область альпийской складчатости. Преобладают средневысотные и высокие горы, возвышенные равнины и плато (месеты). С Ю.-З. на С.-В. тянется система гор Атласа: Высокий Атлас (выс. до 4165 м, г. Тубкаль — высш. точка страны), Ср. Атлас, Антиатлас; на С., вдоль Средиземномор. побережья, — горы Эр-Риф. На Атлантич. побережье — юр. низменные равнины (Гарб, Абда, Сус). На С.-З. страны — равнины и плато Марокканской Месеты, на С.-В. — плато т. н. Алжиро-Марокканской Месеты (выс. 1000—1200 м) с котловинами юр. шотгов. К Ю. от Антиатласа — каменистое плоскогорье, переходящее на Ю.-В. и Ю. в песчаные и каменистые равнины Сахары. Для терр. М. характерна довольно высокая сейсмичность, нередки разрушит. землетрясения.





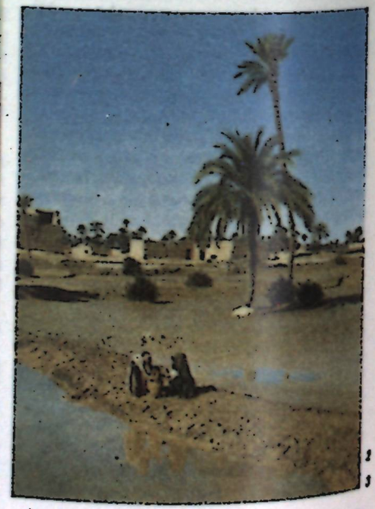

1. Дюны в Сахаре. 2. Сады на юге Марокко. 3. Окрестности Фигига.

На терр. М. выделяются 2 геолого-структурные области: Риф-Атласская (сев. М.), занимающая крайний зап. сектор Атласской глубово-складчатой системы, и Антиатласская (юж. М.), расположенная в пределах сев. сегмента Сахарской плиты. Складчатый фундамент Антиатласской обл. сложен кристаллич. и метавулканогенно-осадочными породами докембрия, прорванными ультрамафитами, мафитами и гранитоидами. Платформенный чехол представлен осадочными отложениями венда-палеозоя (включая карбон). С породами докембрийского фундамента связаны м-ния руд железа, кобальта-никеля, меди, редкометалльных пегматитов, вольфрама, золота и серебра, с отложениями чехла — железа, марганца, меди, свинца и цинка. Риф-Атласская обл. включает эпипалеозойские платформенные блоки Марокканской Месеты и Марокканско-Оранской Месеты, обрамлённые на З. Приатлантич. перикратонным прогибом, затем глыбово-складчатыми авлакогенами Ср. и Высокого Атласов, а на С. — шарьяжно-складчатыми зонами Эр-Рифа. Складчатое основание Риф-Атласской обл. образовано вулканогенно-осадочными сериями палеозоид, прорванных гранитоидами, местами среди них обнажены породы докембрия. Платформенный чехол Риф-Атласской обл. сложен терригенными породами, базальтами и эвапоритами триаса, карбонатно-терригенными отложениями юры, мела и палеогена. С палеозойскими породами фундамента связаны м-ния руд железа, марганца, меди, молибдена, вольфрама, олова, сурьмы и кам. угля, а с отложениями мезозойско-кайнозойского чехла — уникальные по запасам м-ния фосфоритов, руд железа, марганца, меди, свинца и цинка, флюорита, барита, гипса, поваренной и калийной солей, бентонитовых глин, горючих сланцев и бурых углей. Риф-Атласская и Антиатласская обл. разделены близширотным Юж.-Атласским региональным разломом, характеризующимся в р-не Агадир наиб. высокой сейсмичностью (до 10 баллов). Помимо складок и разломов близширотного и сев.-вост. («атласского») простирания в М. широко развиты поперечные разрывные нарушения сев.-зап. («угартского» и «красноморского») направления. В Антиатласской обл. поперечные и продольные разломы обусловливают распределение фаций и мощности докембрийских и палеозойских толщ, контролируют локализацию протерозойских офиолитов, палеозойских и кайнозойских вулканитов и рудных р-нов. В Риф-Атласской обл. сеть разломов определяет мощности и фации мезозойско-кайнозойского чехла, размещение вулканитов, эвапоритовых диапиров триаса, термоминеральных источников и важнейших рудных р-нов.

М. занимает 1-е место (1983) по запасам фосфоритов среди стран несоциалистич. мира (57 млрд. т, в т. ч. доказанные — 22 млрд. т, м-ния Хурибга, Юсуфия, Бен-Герир в Марокканской Месете). Запасы (1983) кам. угля 140 млн. т (м-ние Джерада в Марокканско-Оранской Месете), горючих сланцев 300 млрд. т (м-ния Тимхадит и Тарфая), меди 2400 тыс. т (м-ния Блейда, Вансими, Тасерирт, Тазалагт в Антиатласской обл.), свинца 2000 тыс. т и цинка 600 тыс. т (м-ния Беддиан, Уэд-Мокта, Зейда в Риф-Атласской обл.), сурьмы 64 тыс. т (м-ния Бени-Меззала, Межма-эс-Салихин в Риф-Атласской обл.), серебра 4600 т (м-ния Сиди-Лахсен в Риф-Атласской обл., Имитер, Згундер в Антиатласской обл.). В Риф-Атласской обл. м-ния барита с общими запасами 7 млн. т (Джебель-Ирхуд, Джебель-Зельму, Тесаут), гипса — 5 млрд. т (Уэззан, Сафи), пирротина — 25 млн. т (Кеттара, Бен-Слиман), калийной соли — 60 млн. т (Хемиссет) и флюорита — 10 млн. т (м-ния Эль-Хаммам, Джебель-Тирреми и Зрахина).

Климат б. ч. страны субтропический, на С. средиземноморский с жарким, сухим летом и влажной, мягкой зимой (ср. темп-ры июля 24—28°С, янв. 10—12°С), в полосе Атлантич. побережья более мягкий, со слабыми колебаниями темп-р. По мере удаления от побережья, особенно в межгорных понижениях, резко возрастает континентальность. В

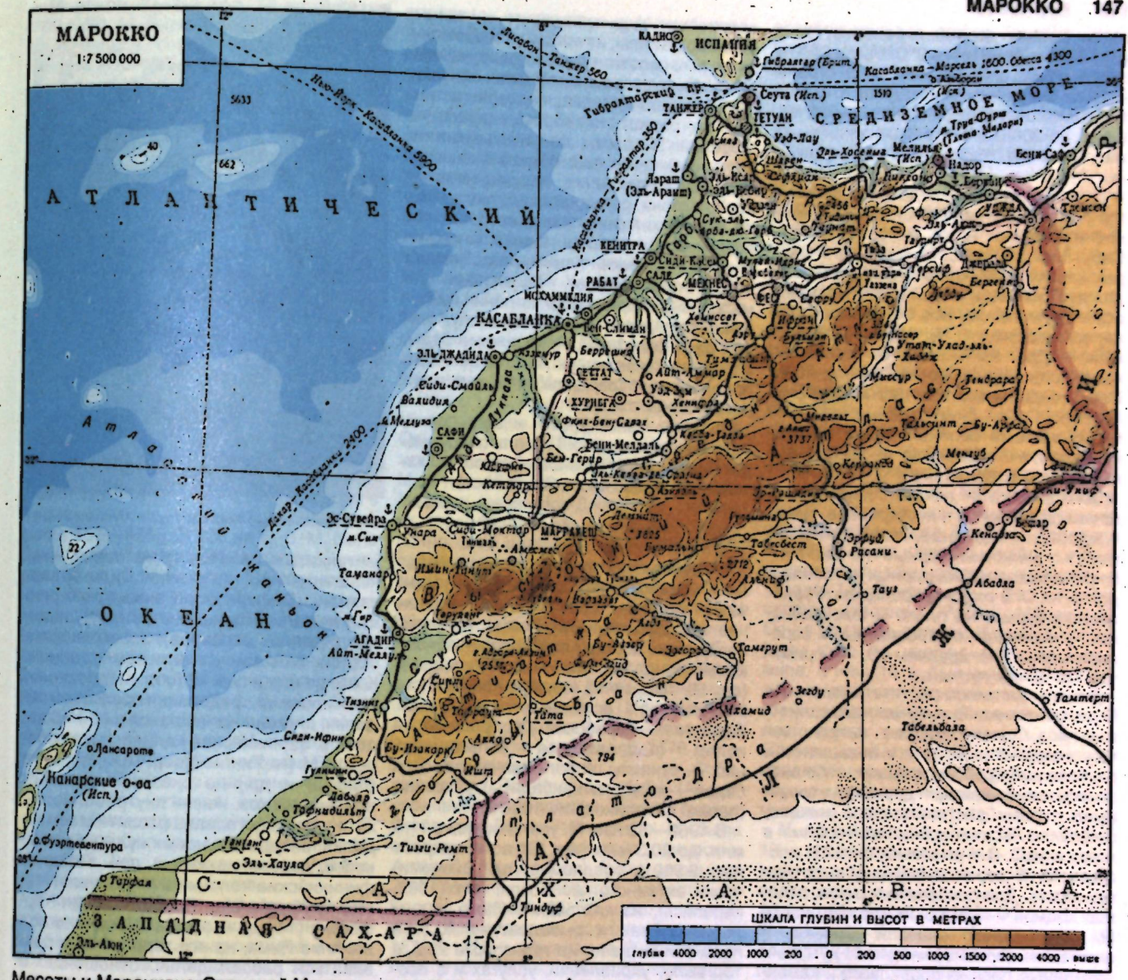
МАРОККО
1:7 500 000
АТЛАНТИЧЕСКИЙ ОКЕАН
СРЕДИЗЕМНОЕ МОРЕ
ЗАПАДНАЯ САХАРА
ИСПАНИЯ
Гибралтар (Брит.)
Сеута (Исп.)
ТЕТУАН
ТАНЖЕР
Ларан (Эль-Араиш)
КЕНИТРА
РАБАТ
САЛЕ
МЕКНЕС
ИССАММЕДИЯ
КАСАБЛАНКА
ЭЛЬ-ДЖАДИДА
СЕТТАТ
ХУРИБГА
САФИ
Эс-Сувейра
МАРРАКЕШ
АГАДИР
Лансароте
Канарские о-ва (Исп.)
Фуэртевентура
Тарфая
Эль-Аюн
Эль-Хаула
Тизни-Ремт
Тиндуф
Мелилья (Исп.)
Надор
Бени-Сафф
Таза
Таунат
Тазекка
Тазарут
Тайнест
Тлемсен
Сефру
Мидельт
Ифран
Азру
Хенифра
Мидар
Тафраут
Тинерхир
Уарзазат
Тенгерир
Эрфуд
Расани
Кенифра
Бекрит
Беттат
Бу-Арфа
Бени-Ункар
Абадла
Тауз
Тамегрут
Табельбала
Мишмид
Зегзу
Тинджар
Тарудант
Тизнит
Сиди-Ифни
Акхдар
Бу-Изакарн
Мишт
Гулимин
Тагнит
Тата
Амтудди
Бу-Азер
Тамгрут
Ахфир
Сиди-Мокгар
Таманар
Имин-Тануит
Ахмарир
Тагазут
Ахлуф
Тагенсест
Ахансал
Ахансал
Ахансал

горах бывает до 100 и более суток в году с темп-рами ниже 0°С. Выше 2000 м зимой ложит снег. На Ю. и Ю.-В. страны климат засушливый. Осадков в год на С. страны и в горах ок. 1000 мм и более, на Ю. до 200 мм, в предсахарских р-нах менее 100 мм. В юж. р-нах часты песчаные бури.

Рек с постоянным водотоком мало. С гор Атласа в Атлантич. ок. и Средиземное м. стекают наиб. кр. реки: Мулуя, Себу, Умм-эр-Рбия, Тенсифт. Для этих рек характерны бурные паводки после дождей осенью и зимой и почти полное обмеление летом. Все остальные реки пересыхающие, т. н. уэды (крупнейший — Дра, на Ю.). На С. страны на наиб. полноводных реках (Умм-эр-Рбия, Себу) созданы плотины с кр. водохранилищами. Озёра б. ч. солёные, на В. — пересыхающие солёные озёра (себхи), на Атлантич. побережье — заболоченные лагуны (мержи).

Зональный тип почв — коричневые почвы сухих лесов и кустарников. Наиб. плодородны песчаные, глинисто-песчаные и глинистые чёрные почвы прибрежных равнин, межгорных котловин и долин на С. В горах преобладают горнолесные бурые, на плато и юж. равнинах — коричневые карбонатные и серо-коричневые, на крайнем Ю. — примитивные почвы пустынь.

Зональным типом растительности для М. являются вечнозелёные жестколистные леса. Однако под длит. антропогенным воздействием леса в большинстве случаев либо совсем исчезли, либо оказались замещёнными другими, вторичными типами растительности (*маквис, шибляк*). Леса сохранились преим. в горах и на С.-З. и занимают ок. 12% площади М. В горах выражена высотная поясность. Для прибрежных р-нов, склонов холмов и невысоких гор сев. части М. характерны заросли оливки и фисташки, карликовая пальма дум, вечнозелёные леса из пробкового и каменного дуба. На выс. 1500—2000 м в горах появляются хвойные деревья и можжевельники. В наиб. увлажнённых р-нах Эр-Рифа и Ср. Атласа сохранились кедровые леса. В засушливых р-нах вост. части Эр-Рифа, Ср. и Высокого Атласа на тех же высотах место кедров занимают туи (берберская туя и др.) и можжевельники; последние в центр. р-нах Высокого Атласа на выс. 2000—3000 м местами образуют сплошной пояс. Выше 3000 м появляется разреженная растительность из низкорослых кустарников и злаков, от 4000 м и выше горные вершины почти совсем оголены. На Ю.-З. распространены ксерофитные редколесья арганского дерева (аргании), на Ю. Антиатласа — акации. В сухих злаковых степях и полупустынях обширные пространства заняты травой альфа, полынями, дрином. На сильно засолённых почвах развита галофильная растительность (солянки, геттаф и др.).

Животный мир М. сильно нарушен в связи с хоз. деятельностью человека. К нач. 20 в. были истреблены последние львы и мн. виды антилоп. На терр. М. водятся из млекопитающих — зайцы, кабаны, шакалы; из пресмыкающихся — змеи и черепахи; земноводные; птицы; насекомые; скорпионы. В горах обитают макаки (магот), гиена, пантера (встречается редко), в горных реках — форель. В вост. полупустынных и пустынных р-нах ещё сохранились дрофа, заяц, тушканчик, из хищников — шакал, гиена, рысь, каракал, лиса. К Ю. от Высокого Атласа часто встречаются афр. кобра и рогатая гадюка; многочисленны песчанки, тушканчики. Немало вредителей: среди насекомых — мароккская саранча; кр. колонии грызунов (природных носителей возбудителей ряда болезней). Прибрежные воды, особенно Атлантич. ок., богаты ценными породами рыб (сардины, тунцовые, макрели, мерланг и др.).

Созданы заповедники и нац. парки, крупнейшие из к-рых Тубкаль (в труднодоступном р-не Высокого Атласа) и Таззека (сев.-вост. часть Ср. Атласа).

В. Н. Выдрин (геология)



Марокканец. Район Атласских гор.

Население

Абсолютное большинство нас. составляют *марокканские арабы* (св. 16 млн. чел.) и берберы (св. 4 млн. чел.). Различие между этими группами стирается вследствие ассимиляции, особенно языковой. В кр. городах живут французы (св. 50 тыс. чел.), евреи-сефарды (св. 20 тыс. чел.), испанцы и португальцы. Офиц. яз. — арабский. Гос. религия — ислам (подавляющее большинство нас. — сунниты, небольшая группа берберов — хариджиты-ибадиты); христиан (преим. католиков) ок. 100 тыс.

В 1960—82 нас. М. увеличилось с 11,6 млн. до 20,3 млн. чел. Естеств. прирост нас. 2,9% в среднем в год. Экономически активного нас. 6 млн. чел. (1982, перепись), из них занято (%) в сел. и лесном х-вах и рыболовстве 40,3, в пром-сти, стр-ве и на транспорте 23,2, в торговле, управлении, услугах и в прочих отраслях 36,5.

Ср. плотность нас. св. 45 чел. на 1 км² (1982). Осн. масса нас. М. проживает в сев. и зап. частях страны, особенно на приатлантич. равнинах и в сев.-зап. предгорьях Эр-Рифа и Атласа, где плотность достигает 200—300 чел. на 1 км², а в пров. Касабланка — 615 чел. на 1 км². Наименее заселены пустынные и полупустынные терр. Ю.-В., где плотность не превышает 1—2 чел. на 1 км², хотя в отд. оазисах плотность довольно высока.

Сел. нас. составляет 11,6 млн. чел. (1982, перепись), в нём преобладают оседлые земледельцы, занятые также разведением мелкого и кр. рог. скота. Кочевники и полукочевники-скотоводы населяют в основном юго-вост. и центр. горные р-ны страны. Гор. нас. 42,7% (1982), сосредоточено гл. обр. в крупных городах: Рабат, Касабланка, Марракеш, Фес, Мекнес, Кенитра, Тетуан, Танжер, Сале, Уджда, Сафи.

Г. Н. Уткин.

Исторический очерк

М. с древнейших времён. Терр. М. была заселена с эпохи палеолита [останки т. н. рабатского человека, нижнепалеолитич. памятники Сиди-Абдрахман (Сиди-Абд-эр-Рахман)]. Коренные жители страны — племена ливийцев (древних берберов), занимавшиеся охотой, скот-вом, отчасти земледелием. К 4 в. до н. э. в сев. М. (обл. *Мавретания*) сложилась кр. федерация преим. земледельч. племён. Начавшаяся с 12—10 вв. до н. э. финикийская колонизация побережья М. [гг. Тингис (совр. Танжер), Ликс (Лараш) и др.] не оказывала значит. влияния на хоз. жизнь внутр. областей, хотя и способствовала развитию земледелия, внедрению новых культур (оливковое дерево, инжир и др.). Позднее финикийские колонии в М. перешли под власть *Карфагена*. После падения Карфагена (146 до н. э.) сев. М. попало под влияние Рима, на его терр. начали развиваться рабовладельч. отношения. В 27 до н. э. сев. М. было завоёвано римлянами, к 45 н. э. сев.-зап. часть терр. М. составила рим. пров. Мавретанию Тингитанскую с центром в Тингисе, а сев.-вост. часть вместе с сев.-зап. частью Алжира — Мавретанию Цезарейскую с центром в Цезарее (совр. г. Шершель в Алжире). Римляне образовали верхушечный слой горожан, в городах получил распространение лат. яз., с 3 в. — христианство. В рим. период сев. М. подверглось широкой с.-х. колонизации. Значит. развитие получили ирригация, культура зерновых (особенно мягкой пшеницы) и субтропич. растений (оливковое дерево, виноград и др.). Был построен ряд кр. городов (*Сале*, Баназа, *Волюбилис* и др.). В 4—5 вв. сев. М. — сфера влияния *донатистов*. Однако на б. ч. терр. М., населённой берберскими племенами, по-прежнему преобладали родо-племенные отношения. В 5 в. сев. М. завоевали вандалы, в 6 в. — Византия. Захваченные византийцами земли были переданы потомкам рим. владельцев. Захват плем. земель, развитие колоната, налоговый гнёт вызывали многочисл. восстания берберов.

М. в кон. 7—1-й пол. 19 вв. В 681—709 терр. М. была завоёвана арабами и включена в состав Араб. халифата. Вместе с берберскими племенами арабы в 711—718 захватили б. ч. Пиренейского п-ова. Берберские племена были исламизированы, среди них начал распространяться араб. яз. Араб. знать постепенно сливалась с верхушкой коренного нас. М. Арабы ввели орошаемые культуры — рис, сах. тростник, хлопчатник, распространили более засухоустойчивую твёрдую пшеницу. В сев. М. завершился процесс разложения антич. рабства, в стране начали формироваться феод. отношения (при сохранении родо-племенного и рабовладельч. укладов). Развитие классового неравенства, рост налогового гнёта (введение *харадж*а) вызвали движение берберского нас., принявшее форму хариджизма [восстание 740, приведшее к падению власти Омейядов в Магрибе, создание хариджитских общин-гос-в (наиб. крупное — имамат Мидраридов в Тафилальте со столицей в Сиджильмасе, 757—976)]. В 788 на С.-З. М. было осн. шиитское гос-во *Идрисидов* — первое гос-во на терр. совр. М., объединившее берберские племена под властью местной араб. династии. При Идрисидах араб. культура начала распространяться среди местного населения. Во 2-й четв. 9 в. гос-во Идрисидов распалось на отд. княжества. В нач. 10 в. терр. М. была включена в состав гос-ва *Фатимидов*. В 8—10 вв. М. переживает экономич. и культурный подъём. Растут города [в 789 (по др. данным — в 808) был осн. Фес, ставший столицей страны], развиваются ремёсла, торговля. В 859 в Фесе был осн. ун-т Карауин, в М. работали мн. выдающиеся географы, историки, философы, поэты.

В сер. 11—60-х гг. 13 вв. терр. М. составила ядро феод. воен.-теократич. берберских гос-в: *Альморавидов* и *Альмохадов* (т. н. золотой век М.). При Альмохадах социальные отношения достигли уровня позднего средневековья. На приатлантич. равнинах М. Альмохады расселили вторгшиеся в Магриб араб. племена бану-хиляль, бану-сулейм и бану-макиль, что значительно ускорило процесс арабизации страны. С 1269 власть в М. перешла к берберской династии *Маринидов*. Значит. развитие получили связи с Европой и Зап. Африкой, переживала расцвет феод. арабо-берберская культура (гл. центры — Фес, Марракеш). Большую роль в жизни гос-ва играли арабы Андалусии. В М. жили крупнейшие араб. учёные Ибн Рушд, Ибн Баттута, Ибн Хальдун и др. С 60-х гг. 14 в. в М. усилились феод. междоусобицы, антифеод. восстания племён, ослабившие власть Маринидов. Страна фактически распалась на отд. феод. владения (Фес, Марракеш и др.).

В нач. 15 в. началось проникновение в М. европейцев. Португальцы захватили Сеуту, Арсилу, Танжер, к кон. 15 в. монополизировали всю внеш. торговлю М., в нач. 16 в. основали порты Агадир и Мазаган (совр. Эль-Джадида), ставшие их торг. базами на побережье. Постепенно они овладели всем Атлантич. побережьем и совершали набеги во внутр. р-ны страны, подготавливая её захват. Испанцы оккупировали Мелилью и о. Пеньон-де-Велес-де-ла-Гомера, а в 1580 и Сеуту. С нач. 15 в. борьбу против европ. колонизаторов возглавила династия *Ваттасидов*, с сер. 16 в. успешную борьбу с Португалией и пытавшейся подчинить М. Османской империей вели *Саадиды*. В 1578 победой над армией португ. короля Себастьяна I у г. Эль-Ксар-эль-Кебир (Алькасаркивир) был положен конец португ. экспансии. В сер. 17 в. терр. М. была объединена под властью династии *Алауитов* (Филалидов). С этого времени Зап. Магриб становится известен в Европе под назв. М. (от назв. г. Марракеш). При султанах *Исмаиле* (правил в 1672—1727) и *Мухаммеде III ибн Абдаллахе* (1757—90) на время были прекращены феод. усобицы, всё побережье страны (за исключением Сеуты и Мелильи, остававшихся у Испании) освобождено от европ. захватчиков. Феод. войны, стихийные бедствия ослабляли страну. С кон. 18 в. усилилась зап.-европ. экспансия. Был заключён ряд соглашений, устанавливавших в М. режим капитуляций (в 1767 — с Францией и Испанией, в 1825 — с Сардинией, в 1836 — с США).



Ксар. Район Марракеша.

К нач. 19 в. М. представляло собой слабоцентрализованное феод. гос-во. Власть султанов зачастую распространялась лишь на сев.-зап. часть М.; нас. горных и полупустынных р-нов — т. н. обл. мятежа — признавало лишь их религ. авторитет. Опору феод. партикуляризма составляли имевшие огромное политич. влияние мусульм. братства. Во внутр. областях, особенно в горных р-нах, сохранялись пережитки родо-племенных отношений. Осн. формами зем. собственности были: гос. феод. собственность (махзен), земли религ. учреждений (хабус), земли воен. служилых племён (гиш), общинные земли (арш), встречалась индивидуальная зем. собственность (мульк). Товарное произ-во было развито слабо и представлено гл. обр. цеховым ремеслом в городах [наиб. крупные — Фес (столица страны), Мекнес, Рабат, Марракеш]. Пр-во и улемы с эпохи Исмаила проводили курс на изоляцию М. от внеш. мира, с нач. 19 в. был введён ряд протекционистских ограничений на торговлю с европейцами. Стремясь преодолеть феод. раздробленность, султан *Слиман* (правил в 1792—1822) пытался провести ряд реформ в духе ваххабизма, но потерпел поражение в войне с мусульм. братствами (1810—22).

М. во 2-й пол. 19 — нач. 20 вв. С сер. 19 в. усилилась экспансия европ. держав в М. Франция использовала поддержку, оказывавшуюся султаном *Абд ар-Рахманом Абд аль-Кадиру*, как предлог для отправки своих войск в М. 14 авг. 1844 марокканская армия потерпела сокрушит. поражение у р. Исли (см. *Франко-марокканская война 1844*). В сент. 1844 султан был принуждён подписать договор, определявший алжиро-марокканскую границу, уточнённый *Лалла-Марнийским договором 1845*. В 1851 французы подвергли бомбардировке г. Сале, в 1859 послали в М. воен. экспедицию. В 1859 на терр. М. в р-не Тетуана вторглись исп. войска, но встретили решит. отпор марокканцев (см. в ст. *Испано-марокканские войны*). По *Тетуанскому миру 1860* Испания получила значит. ден. контрибуцию и терр. Ифни как базу для рыболовных промыслов. Режим капитуляций облегчил доступ в М. иностр. товаров, что подрывало местное ремесл. произ-во. Султаны Абд ар-Рахман (правил в 1822—59) и Мухаммед IV (1859—73) пытались модернизировать страну, не затрагивая интересов мусульм. братств (введение системы монополий, этатизировавшей внутр. и внеш. торговлю, попытки создания нац. пром-сти и регулярной армии). *Англо-марокканский договор 1856*, а также договоры с Испа-

главе с Мекки *Насыри*, выдвинувшие лозунги нац. освобождения и терр. целостности М.

Во время 2-й мировой войны после капитуляции Франции в июне 1940 франц. зона М. перешла под власть пр-ва Виши. Воен. базы на её терр. были переданы герм. воен. командованию, использовавшему их для возд. налётов на англ. коммуникации в р-не Гибралтара и для др. операций. В 1940 Танжер был оккупирован Испанией и включён (1942) в исп. зону М. 8 нояб. 1942 союзные англо-амер. войска высадились на Атлантич. побережье М. Союзное командование оставило у власти франц. администрацию протектората, включая вишистов. США создали на терр. франц. зоны М. свои воен. базы (в Кенитре и др.); после встречи во время Касабланкской конференции 1943 през. США Ф. Рузвельта с султаном *Мухаммедом V* усилилось проникновение амер. капитала в М. В годы войны активизировалось освободит. движение. С требованием предоставления М. независимости выступили *Марокканская коммунистическая партия* (МКП), осн. в 1943, и партия *Истикляль*, осн. в 1943 на базе Нац. партии для осуществления требований. За отмену протектората выступил также султан Мухаммед V. 11 янв. 1944 партия Истикляль вручила султану, франц. властям и союзному командованию Манифест о предоставлении независимости М. Манифест был поддержан выступлениями нар. масс. Начавшиеся репрессии спровоцировали новые волнения и вооруж. столкновения, жестоко подавленные франц. войсками.

После 2-й мировой войны режим протектората сохранился без изменений. В Танжере с 1945 был восстановлен междунар. режим. Амер. войска остались в М., сохранились амер. воен. базы. В послевоен. годы в М. выросла добыча полезных ископаемых, получили дальнейшее развитие обрабат. пром-сть, стр-во. Увеличился приток крестьян в города, значительно возросла численность рабочего класса. К 50-м гг. в М. насчитывалось ок. 100 тыс. рабочих в пром-сти и ок. 1,5 млн. в с. х-ве. Отмечалась нек-рая либерализация политич. жизни: были освобождены из заключения и возвращены из ссылки руководители политич. партий, разрешено издание печатных органов Истикляль и МКП. В 1946 было созд. Объединение профсоюзов М. Однако уже со 2-й пол. 1947 репрессии против левых сил возобновились. Вступление Франции в 1949 в НАТО повлекло за собой стр-во в М. ряда новых франц. и амер. воен. баз. По франко-амер. соглашению 1950 США получили право на сооружение в М. 6 кр. воен.-возд. баз и на расширение базы в Кенитре.

После 2-й мировой войны начался новый подъём нац.-освободит. движения в М., в к-ром всё более значит. роль стал играть рабочий класс. В 1947—48 развернулось массовое забастовочное движение, усилилась роль профсоюзов. В 1955 был образован Марокканский союз труда (МСТ). В авг. 1946 ЦК МКП в своём манифесте призвал нар. массы к созданию единого нац. фронта для борьбы за независимость и единство М., созыв Учредит. собрания и создание нац. пр-ва. Однако нац. бурж. партии отвергли это предложение; в апр. 1951 Истикляль, Демократич. партия независимости, возникшая в 1946 на основе Партии нац. движения, Партия нац. реформ и Партия магрибинского единства создали Нац. фронт. Требования нац. буржуазии получили поддержку султана Мухаммеда V. В 1950 султан вручил президенту и пр-ву Франции меморандумы, в к-рых потребовал предоставить М. независимость. Эти меморандумы были отклонены. В 1951 под угрозой низложения с престола султан был вынужден удалить в отставку пр-во, требовавшее отмены протектората. В стране развернулись массовые демонстрации протеста, в Фесе, Мекнесе и нек-рых др. городах произошли столкновения с франц. войсками. В нояб. 1951 ряд араб. гос-в обратился в ООН с жалобой на агрессивные действия Франции в М. Марокканский вопрос обсуждался на сессиях ГА ООН в 1952—55. В марте 1952 в городах М. прошли массовые демонстрации и столкновения с войсками в связи с 40-летием договоров о протекторате. 8 дек. 1952 в ответ на убийство Фархата Хашеда, одного из руководителей нац. и профсоюзного движения Туниса, в Касабланке была проведена всеобщая стачка, поддержанная трудящимися гг. Рабат, Фес, Танжер, Тетуан, Уджда. К сер. декабря движение охватило с.-х. р-ны зап. М. Франц. администрация жестоко подавила эти выступления. 11 дек. были запрещены МКП, Истикляль и Демократич. партия независимости. Ещё в сент. 1952 был арестован 1-й секр. ЦК МКП Али *Ята*. 20 авг. 1953 власти протектората, опираясь на реакц. феодалов, возглавляемых пашой Марракеша Т. аль-Глави, низложили и выслали из страны султана Мухаммеда V, заменив его своим ставленником Мухаммедом бен Арафой. В ответ в М. развернулось вооруж. сопротивление франц. колонизаторам. Отряды, созданные местным нас., совершали нападения на воен. поезда, склады, автоколонны. В Касабланке была созд. воен. орг-ция «Чёрный полумесяц», в действиях к-рой приняли участие коммунисты; её активность вскоре распространилась на крупнейшие центры страны. По всей стране проходили забастовки и демонстрации. Вооруж. сопротивление режиму протектората усилилось под влиянием начавшейся в нояб. 1954 нац.-демократич. революции в Алжире. СССР и др. прогрессивные силы активно поддерживали нац.-освободит. движение марокканского народа, используя для этого трибуну ООН и др. междунар. орг-ции. С авг. 1955 проходили франко-марокканские переговоры. В нояб. 1955 Франция вынуждена была вернуть Мухаммеда V к власти, согласиться на создание нац. марокканского пр-ва (7 дек. 1955), отменить протекторат в рамках франц. зоны и признать нац. независимость и терр. целостность М. (2 марта 1956; см. *Марокканско-французская декларация 1956*). 7 апр. независимость М. признала Испания (см. *Испано-марокканская декларация 1956*), 29 окт. 1956 был отменён междунар. режим Танжера (1 янв. 1957 Танжер был включён в состав М.).

М. после провозглашения независимости. После завоевания независимости в М. были созданы нац. гос. институты, проведена адм. реформа, реорганизована судебная система. Мухаммед V в авг. 1957 принял королев. титул. Продолжалась борьба за укрепление гос. суверенитета М. К нояб. 1961 Франция эвакуировала свои войска и базы из М., амер. войска были выведены в кон. 1963. 10 апр. 1958 с М. был воссоединён юж. р-н быв. исп. зоны. В янв. 1969 М. восстановило свой суверенитет над Ифни. Однако часть терр. М. по-прежнему остаётся под управлением Испании. М. требует возвращения Сеуты, Мелильи, о-вов Чафаринас. 15 нояб. 1958 была опубликована т. н. Хартия обществ. свобод, провозгласившая свободу собраний, слова, союзов. В 1960 были впервые проведены выборы в муниципальные и коммунальные советы. После смерти (февр. 1961) Мухаммеда V на королев. престол вступил его сын *Хасан II*. В июне 1961 был принят «Осн. закон М.» (врем. конституция), в дек. 1962 — первая конституция М. В мае 1963 состоялись первые парламентские выборы.

После завоевания независимости экономич. положение страны оставалось тяжёлым. Увеличилась безработица. Экономич. политика пр-ва имела целью прежде всего обеспечить перевод колон. экономики на путь нац. развития. Двухлетний (1958—59) и пятилетний (1960—64) планы экономич. развития предусматривали модернизацию с.-х. произ-ва, укрепление гос. сектора, развитие нац., в т. ч. обрабат., пром-сти, усиление регулирующей роли гос-ва в экономике. В 1957 установлены новые таможенные тарифы с целью защиты нац. пром-сти от конкуренции иностр. товаров. Были приняты меры (1957—58) к объединению экономики быв. колон. зон страны, начата «марокканизация» гос. учреждений и отд. пр-тий. В 1959 осуществлены мероприятия для обеспечения финанс. самостоятельности М.: создан Нац. эмиссионный банк, Банк экономич. развития и т. д.; М. ввело нац. ден. единицу — дирхам. Однако франц. монополистич. капитал продолжал контролировать многие кр. пром. и с.-х. пр-тия. В сев. провинциях важные экономич. позиции, особенно в горнопром. пр-тиях, сохранял исп. капитал. С кон. 50-х — нач. 60-х гг. пр-во М. делало всё большие уступки иностр. капиталу. В 1958 был принят (дополнен в 1960) поощряющий иностр. капиталовложения кодекс инвестиций, в 1962 подписано соглашение с США о гарантиях амер. частного капитала.

нич. и науч. сотрудничестве, а также ряд торг. соглашений.

Н. С. Луцкая, Г. Н. Уткин.

Политические партии, профсоюзы

Истикляль (Партия независимости), осн. в 1943; Национальный союз народных сил (НСНС), созд. в 1959; Социалистический союз народных сил (ССНС),созд. в 1974; Национальное объединение независимых, созд. в 1978; Национально-демократическая партия, созд. в 1981; Партия прогресса и социализма, созд. в 1974, партия марокканских марксистов. В М. действует также ок. 10 преим. малочисл. политич. партий.

Марокканский союз труда (МСТ), осн. в 1955, примыкает к НСНС, св. 300 тыс. чел. (1982), входит в МКАП и ОАПЕ; Всеобщий союз трудящихся М., осн. в 1960 партией Истикляль в противовес МСТ, св. 80 тыс. чл. (1982); Демократическая конфедерация труда, осн. в 1978 ССНС, ок. 200 тыс. чл. (1981). *В. Фатис.*

Печать, радиовещание, телевидение

В М. издаётся (1985) ок. 100 периодич. изданий, в т. ч. 12 ежедн. газет. Наиб. влиятельные: «Аль-Алям», с 1946, в Рабате, на араб. яз., тираж 40 тыс. экз., орган партии Истикляль; «Аль-Анба», с 1971, в Рабате, на араб. яз., тираж 15 тыс. экз., правительств.; «Аль-Баян» («Al-Bayane»), с 1972, в Касабланке, на араб. и франц. яз., тираж 20 тыс. экз., орган Партии прогресса и социализма; «Аль-Иттихад аль-Ишгирак», с 1983, в Касабланке, на араб. яз., орган партии Социалистич. союз нар. сил; «Аль-Магриб» («Al-Maghreb»), с 1977, в Рабате, на франц. яз., тираж 30 тыс. экз., проправительств., орган партии Нац. объединение независимых; «Марок суар» («Maroc Soir»), с 1971, в Касабланке, на франц. яз., тираж 35 тыс. экз., проправительств.; «Матэн дю Саара» («Matin du Sahara»), с 1971, в Касабланке, на франц. яз., тираж 70 тыс. экз., проправительств.; «Аль-Мисак аль-Ватани», с 1977, в Рабате, на араб. яз., тираж 30 тыс. экз., орган партии Нац. объединение независимых; «Опиньон» («L'Opinion»), с 1965, в Рабате, на франц. яз., тираж 45 тыс. экз., орган партии Истикляль. Магриб араб пресс, осн. в 1959, в Рабате, правительств. информац. агентство. Марокканское радиовещание и телевидение, правительств. служба, в Рабате. Радиовещание ведётся на араб., франц., исп., англ., берберских яз., зарубежное — на араб., франц. и англ. яз. Телевидение с 1962, на араб. и франц. яз. *М. А. Шлёнова.*

Экономико-географический очерк

Общая характеристика хозяйства. М. — агр. страна с относительно развитой пром-стью, особенно горнодобывающей. Структура и специализация марокканской экономики формировались в 1-й пол. 20 в. в условиях колон. зависимости и терр. раздробленности страны, с 1956 — в условиях политич. независимости. франц. и исп. колонизаторы навязали М. однобокое агр.-сырьевое развитие капиталистич. типа — произ-во экспортных с.-х. культур и расширенную добычу. полезных ископаемых, гл. обр. в р-нах С.-З. страны при сохранении на большей части терр. феод. и дофеод. укладов и форм произва. Всё это привело к тому, что в сер. 20 в. на долю сырьевых отраслей (с. х-ва и горнодоб. пром-сти) приходилось св. 50% всей валовой продукции М.



1. Марракеш. Общий вид медины.

После провозглашения независимости в М. экономич. политика пр-ва была направлена на постепенный перевод колон. х-ва на путь нац. развития на основе его «марокканизации», включая мероприятия по ограничению господства иностр. капитала, в т. ч. выкуп госвом и нац. частными предпринимателями части иностр. собственности в М., экономич. объединение различных зон страны, выдвижение на руководящие посты марокканцев взамен иностранцев и т. п. Но гл. роль продолжал играть франц. капитал (общая сумма франц. инвестиций в М. в кон. 50-х гг. 3,6 млрд. долл.), его доля составляла св. $^2/_3$ всех иностр. капиталовложений. В 60—70-х гг. заметно увеличились инвестиции США, ФРГ, Италии, Бельгии и др. как в горнодоб., так и в обрабат. отрасли пром-сти. В 1973 — 83 политика «марокканизации» экономики выражалась в укреплении нац. контроля над экономикой путём частичной национализации нек-рых иностр. пром. компаний и ограничения деятельности иностранцев в ряде отраслей х-ва (в «марокканизированных» отраслях не менее 50% капитала должно принадлежать марокканским физич. и юридич. лицам). В общем объёме акц. капитала участие иностр. вкладчиков сократилось с 76 до 41%, и ввоз иностр. капитала в М. в предпринимательской форме снизился в 1972—73 с 148,8 млн. до 85,5 млн. дирхамов, но в 1978 вновь возрос до 517 млн. дирхамов. В 1983 принят новый пром. инвестиц. кодекс, разрешивший иностр. предпринимателям пользоваться льготами, предоставлявшимися ранее только «марокканизированным» пртиям, и вывозить прибыли из страны.

М. — кр. производитель и экспортёр ценных видов минер. сырья и с.-х. продуктов, особенно фосфоритов и продукции из них, свинцового и кобальтового концентратов, марганцевой руды, цитрусовых, ранних овощей, рыбных консервов и т. п. В отраслевой структуре х-ва М. наметилась тенденция к сокращению доли с. х-ва и росту промсти, в т. ч. и обрабатывающей. Доля сырьевых отраслей сократилась до 30—35% валовой продукции. В 1983 ВВП (в текущих ценах) составил 94 589 млн. дирхамов.

В экономике М. выделяются 2 осн. группы укладов: 1) уклады докапиталистич. (потребительского) типа, охватывающие полунатуральные и мелкотоварные х-ва марокканцев, и 2) уклады капиталистич. типа, включающие гос. сектор, частный иностр. и нац. капитал (средне- и крупнокапиталистич. предпринимательство). Гос. сектору принадлежат электроэнергетика, совр. виды транспорта, фосфатная и нефтепереаб. пром-сть и нек-рые перераб. произва. В сер. 1970-х гг. гос. сектор контролировал 65% капитала 220 крупных пр-тий. К кон. 70-х гг. в М. 460 фирм и пртий с гос. участием обеспечивали 60% ВВП. Частный сектор контролирует гл. обр. пр-тия лёгкой и пищевкус. промсти, отчасти металлообр. пром-сти и кустарно-ремесл. произ-во, но ок. 75% нац. частного капитала помещено в с. х-во (высокотоварное земледелие), тор-

Таблица 2. — Доля основных отраслей в ВВП, %

	1960	1970	1980	1983
С. х-во	32	20	18	17
Пром-сть	26	27	32	32
в том числе обрабатывающая	13	16	17	17
Услуги и прочие	42	53	50	51

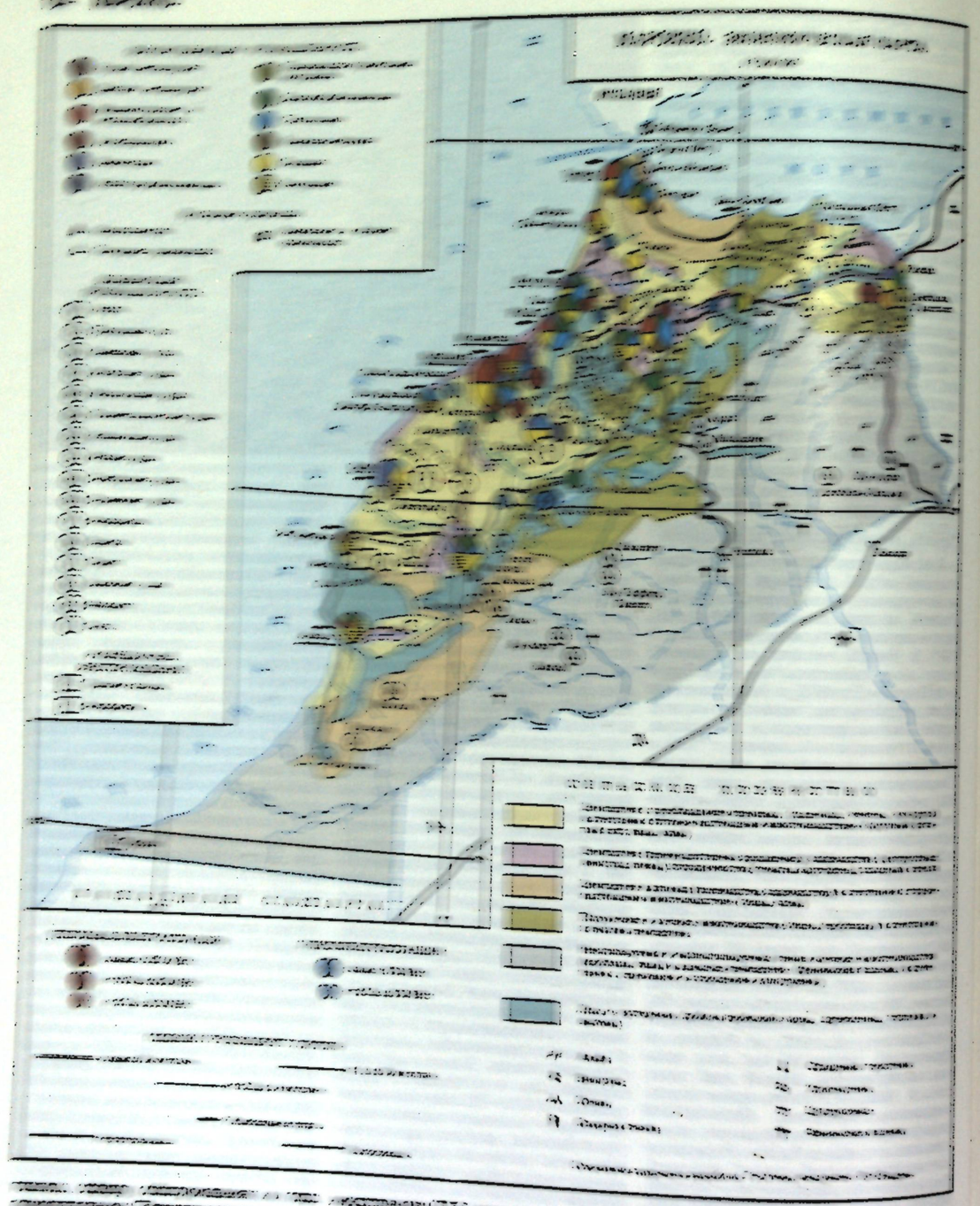

инвестиций приходилось 34,6 (31,2%) и инвестиций частного и смешанного капитала — 76,3 (68,8%). В предыдущих пятилетних планах гос. инвестиции обычно превышали 50—60% общей суммы. Отраслевое распределение инвестиций (1982,%): обрабат. и горнодоб. пром-сть, энергетика — 29; сел. и водное х-во — 16; транспорт и связь — 11; образование, подготовка кадров, здравоохранение, жилищное стр-во и др. социальные нужды — 25; региональное развитие и организация терр. — 5; туризм — 2 и т. д. Одна из гл. задач плана 1981—85 — ослабить возникшие структурные диспропорции в нац. экономике, в т. ч. значит. территориальные (региональные). Зап. и сев. М. — наиб. развитая часть страны (50% всей терр.), где размещено св. 90% нас., почти всё с. х-во (95% обрабат. земель) и пром. произ-во (св. 80% фабрично-заводской пром-сти), кроме кочевого скот-ва, оазисного земледелия и добычи мн. видов полезных ископаемых, распространённых в юго-вост. районах М. Но и в р-нах зап. и сев. М. размещение нас. и х-ва отличается большой неравномерностью, к-рая ещё больше усилилась во 2-й пол. 20 в. в результате массовой миграции сел. жителей внутр. р-нов в прибрежные города. Европ. колонизация и развитие капитализма способствовали сдвигу экономич. и политич. жизни из центр. р-нов (Фес, Мекнес, Марракеш) к зап. побережью, где в 1-й пол. 20 в. появились кр. портовые города и новые пром. и адм. центры (Касабланка, Рабат, Кенитра, Мохаммедия, Сафи, Агадир). В приморской зоне находится значит. часть товарного с. х-ва, особенно его экспортные отрасли. С нач. 70-х гг. в М. уделяется важное внимание терр. планированию на основе 7 гл. экономич. районов с ведущими адм. пром. центрами («полюсами роста»).

Проблема планирования и регулирования терр., отраслевых и др. структурных пропорций в нац. х-ве М. во многом осложняется растущим дефицитом торг. и платёжного балансов, сокращением внутр. источников финансирования инвестиций. Доля внутр. накоплений в финансировании инвестиций, напр., сократилась в 1980—81 с 64,6% до 50,1% при одноврем. росте доли внеш. источников, к-рые в 1981 обеспечили поступление в 8,4 млрд. дирхамов, т. е. ок. 50% общей суммы инвестиций (16,9 млрд.). Франц. частный капитал продолжает занимать гл. позиции среди иностр. инвесторов, обеспечивая св. 20% притока внеш. прямых инвестиций. Так, в 1982 частный франц. капитал вложил в экономику М. 151 млн. дирхамов, а франц. финанс. помощь в 1982 достигла 1290 млн. дирхамов. Наиб. участие франц. частный капитал принимает в страховом деле, торговле, коммунальном х-ве. Капитал США предоставляется в виде гос. финанс. «помощи» (займы, субсидии), к-рая в 1960—82 составила 5,7 млрд. дирхамов. С сер. 70-х гг. быстрыми темпами увеличивались займы и кредиты, получаемые М. на междунар. рынке частных капиталов. Внеш. долг М. достиг 13 млрд. долл. (1984).

Сельское хозяйство, в к-ром занято св. 48% экономически активного нас., обеспечивает в среднем ок. $^1/_5$ ВВП и св. $^1/_3$ экспорта М. Зем. фонд страны составляет 44 635 тыс. га (1980), в т. ч. (тыс. га): пахотные земли (включая пары) 7269 (16%), многолетние насаждения 430 (ок. 1%), пастбища и выгоны 12 500 (28%), леса и кустарники 5195 (12%), прочие — 19 241 (43%). Ок. 95% всех пахотных земель находится в сев.-зап. части страны.

Агр. отношения отличаются многообразием традиц. (докапиталистич.) и совр. форм землевладения и землепользования. Земли подразделяются (тыс. га) на частновладельческие (мульк) — 7000, гос. (махзен) — 7200, общинные (джемаа, или арш) — 5800, церковные (хабус) — 72, остальные не имеют чёткого юридич. статуса по мусульм. и обычному праву. До нач. 60-х гг. земли европ. колонизации составляли ок. 1020 тыс. га (в т. ч. 750 тыс. га обрабатываемых), включая земли т. н. гос. колонизации (ок. 290 тыс. га) и земли частной колонизации (ок. 730 тыс. га). После 1956 эти земли были частично выкуплены марокканскими землевладельцами, частично национализированы с выплатой иностр. колонистам компенсации. Ок. 300 тыс. га выкупленных гос-вом земель было передано разл. гос. службам и компаниям, 370 тыс. га образовали гос. фонд агр. реформы и были постепенно распределены среди беззем. и малозем. феллахов, к-рые были объединены в 722 (1983) с.-х. кооператива. Прогрессивные силы страны выступают за проведение коренной аграрной реформы, т. к. в марокканской деревне сохраняются и усиливаются социальные контрасты. Беднейшее крестьянство (80% всех сел. х-в), имеющее менее 5 га на 1 х-во, использует 24% площади зем. угодий, из них $^1/_4$ всех х-в (св. 400 тыс. семей феллахов) не имеют земли. 20% всех сел. х-в владеют 76% земель; из них 8,7% х-в, располагающих в среднем более чем 10 га на 1 х-во, эксплуатируют более 50% земли. В число кр. х-в входят х-ва феодалов и землевладельцев-предпринимателей, к-рым часто принадлежат владения св. 1 тыс. га, а также х-ва помещичьего и кулацкого типа по 100—250 га богарных или 25—75 га орошаемых земель.

В традиц. (потребительском) секторе с. х-ва занято св. 80% сел. нас., на него приходится ок. 6 млн. га угодий и 80% обрабат. земель. Х-ва этого сектора — осн. поставщики традиц. прод. культур, особенно зерновых. Наряду с мелкими и мельчайшими х-вами феллахов здесь имеются кр. феод., полуфеод. или помещичьи х-ва. Совр. сектор с. х-ва, где представлены гос.-капиталистич. и частнокапиталистич. уклады, располагает 1,5 млн. га. Здесь преобладает ср. и кр. землепользование, основанное в значит. мере на быв. х-вах европ. колонистов. Высокодоходные фермы, расположенные в приморской полосе или в сев.-зап. предгорьях, специализируются на экспортных с.-х. культурах и продукции (цитрусовые, ранние овощи, виноград). Х-ва секторов, использующие совр. агротехнику, производят ок. 50% всей товарной продукции с. х-ва.

Модернизация с. х-ва в годы независимости затронула в основном х-ва капиталистич. типа (в них сосредоточено св. 80% всех с.-х. машин). В мелких х-вах сохраняется старая агротехника (тягловый скот, дерев. плуг и т. п.). В кон. 70-х гг. на 1,5 млн. всех категорий х-в приходилось 100—150 тыс. металлич. плугов, ок. 20—25 тыс. тракторов. Быстро растущие потребности М. в продовольствии вынуждают его импортировать до 1,5—2 млн. т зерна в год. Недостаточная агротехнич. вооружённость с. х-ва во многом обусловила относительно низкую урожайность зерновых — в среднем в год 8—11 ц/га (в урожайные годы). В 1982 площадь орошаемых земель достигла 760 тыс. га, из них св. 470 тыс. га сосредоточено в кр. орошаемых массивах в Гарбе, Тадле, Дукале и Нижней Мулуи.

Земледелию принадлежит осн. место в с.-х. произ-ве. С ним связано ок. 80% с.-х. населения. Под зерновыми культурами (твёрдая и мягкая пшеница, ячмень, кукуруза, сорго, просо и рис) занято ок. 80% обрабатываемых земель; зерновые составляют св. 50% продукции растениеводства по стоимости. Важную дополнит. роль среди прод. культур играют также бобовые (сбор 285 тыс. т в 1982—83). Значит. место отводится также овощ-ву (помидоры, картофель, огурцы, артишоки, лук и др.), и особенно технич. культурам (сах. свёкла, сах. тростник, хлопчатник, подсолнечник и др.). Ведущее место среди экспортных культур принадлежит плодовым насаждениям или субтропич. сад-ву (возделывание цитрусовых, винограда, оливковых деревьев и т. д.). Цитрусовые занимают менее 1% обра-

Таб л. 3. — Посевная площадь и сбор основных сельскохозяйственных культур

	Площадь, тыс. га			Сбор, тыс. т		
	в среднем в год			в среднем в год		
	1961—65	1976—80	1982/83	1961—65	1976—80	1982/83
Пшеница	1578	2105[1]	1976	1336	1777	1971
Ячмень	1627	2247[1]	2151	1316	2099	1228
Кукуруза	442	452[1]	435	352	343	258
Цитрусовые	...	...	...	538	940[2]	960
Помидоры	13	...	...	233	418[2]	350
Сах. свёкла	...	...	68,6	...	2208[2]	2585

[1] В среднем в год за 1976—78. [2] В среднем в год за 1979/80.

Таблица 4. — Производство основных видов промышленной продукции, тыс. т

	1968	1974	1976	1980	1983
Фосфориты	10 512	19 750	15 600	18 800	19 800
Железная руда	810	534	343	78	253
Марганцевая руда	72	175	117	132	73
Свинцовый концентрат	120	142	99	172	145
Цинковый концентрат	67	27	30	12	14
Кобальтовый концентрат	15	12	7	7	3
Медный концентрат	10	17	89	24	69
Каменный уголь	451	574	702	680	751
Автомобили легковые (сборка, тыс.)	11,4	23,4	22,7	17,4	15,5
Автомобили грузовые (сборка, тыс.)	3,5	3,8	11,0	2,0	2,0
Цемент	920	1928	2600	3600	3800
Тройной суперфосфат	—	222	122	330	621
Фосфорная кислота (100% P_2O_5)	—	—	—	610	1234
Сахар-сырец	350	380	310	324	427
Электроэнергия (млн. кВт·ч)	1616	2602	3324	4453	5875

батываемых земель, но по их сбору (в среднем ок. 1 млн. т в год) М. занимает одно из гл. мест среди стран Средиземноморья и 1-е место в Африке. Осн. посевы однолетних культур размещаются на приатлантич. равнинах, причём в посевах зерновых на С.-З. страны (Гарб, Шавия) преобладает пшеница, а на Ю.-З. (Абда, Сус) — ячмень и кукуруза.

Животноводство относится почти полностью к традиц. сектору. Для него характерны низкая продуктивность, многочисленность стада, разнообразие типов скот-ва. Скудная кормовая база — одна из причин низкой продуктивности и частых падежей скота, достигающих нередко 25% всего поголовья. Числ. стада в 1983 (тыс. голов, в скобках — в 1980) составляла: овец 12 611 (16 100), коз 4911 (5600), кр. рог. скота 2431 (2930), верблюдов 51 (200). На равнинах и в предгорьях сев.-зап. М. жив-во, тесно переплетающееся с традиц. земледелием, представлено гл. обр. разл. типами отгонно-пастбищного и горно-пастбищного скот-ва, на юго-вост. склонах Высокого и Ср. Атласа и в полупустынях Предсахарья преобладают кочевой и полукочевой типы скот-ва, лишь частично связанного с оазисным земледелием.

Лесное хозяйство. В горах и отчасти на побережье сохранились значит. массивы лесов и кустарников (общая пл. свыше 5 млн. га). Леса в М. принадлежат гос-ву. Важное значение для получения деловой древесины и побочных продуктов имеют атласский кедр, туя, пробковый дуб, арганское дерево, а также эвкалипт (в Гарбе). В сухих степях и полупустынях вост. М. ведётся сбор травы альфы — ценного сырья для целл.-бум. пром-сти. Собств. ресурсы деловой древесины ограниченны.

Рыболовство. Страна располагает кр. рыбными ресурсами в прибрежных водах: сардина, тунец, макрель, анчоус и др. По оценке 1982, потенциальные рыбные ресурсы обеспечивают добычу 1,1—1,6 млн. т рыбы в год. Наиб. кр. рыбопромысловый р-н находится к Ю. от порта Сафи. В последние годы гл. роль играет пром. рыб-во, в нём занято 20 тыс. чел., на рыбозаводах — 26 тыс. чел. В 1983 улов составил 353 тыс. т, из них ок. $^2/_3$ пришлось на сардину. Крупнейший рыболовный порт — Агадир. Из-за нехватки сырья рыбозаводы используют менее 30% своих мощностей. Осуществляется программа модернизации рыбного промысла, портовой инфраструктуры, создания совр. рыболовного флота, ведущего лов в открытом море.

Промышленность. В энергетике, горнодоб. и обрабат. пром-сти вместе с кустарно-ремесл. произ-вом, стр-вом и др. занято ок. 23% экономически активного нас. (ок. 1,4 млн. чел.; 1982, перепись). Ведущее место принадлежит горнодоб. пром-сти, на долю к-рой приходится св. 25% пром. продукции и св. 30% всего экспорта (1982).

Добывающая пром-сть и энергетика. Гл. роль принадлежит фосфатной пром-сти, полностью входящей в гос. сектор (гос. компания «Офис шерифьен де фосфат»): М. занимает 2-е место в капиталистич. мире по добыче (после США) и 1-е место по экспорту фосфатного сырья. Осн. р-ны добычи фосфоритов — Хурибга (дающий $^2/_3$ всей продукции) и Юсуфия (ок. $^1/_3$). Ведётся освоение нового кр. м-ния фосфоритов Мескала (к В. от Эс-Сувейра). Ок. 80% всей добычи экспортируется, гл. обр. в страны Зап. Европы; св. 20% (св. 4 млн. т в 1982) используется на местных хим. з-дах для произ-ва хим. удобрений и полуфабрикатов.

Важное значение имеет также добыча жел. руды — м-ния Виксан (Бени-Буифрур) и Айт-Аммар; марганцевой руды — Имини, Тивин и Бу-Арфа; свинцово-цинковых руд — Бу-Бекер, Сиди-Лахсен, Туиссит, Аули, Мибладен и Зейда (Верх. Мулуя); кобальтовой руды — Бу-Аззер; медной руды — Бу-Скур, Блейда, Тивит и Бу-Гаффер; пиритов — Кеттара; кам. угля — Джерада. Добыча нефти и природного газа незначительна (соответственно 18 тыс. т и 83 млн. м³ в 1982). Разведаны и осваиваются кр. м-ния горючих сланцев — Тимхадит, в р-не Ифрана, Центр. М. и др.

В 1983 в структуре потребления энергии первичные энергоресурсы составили (%): нефтепродукты 83, кам. уголь 10, гидроэнергия 6, природный газ 1. Потребности в энергии обеспечиваются за счёт местных источников только на 17%, а за счёт внеш. — на 83%, гл. обр. путём импорта нефти (ок. 4—5 млн. т в год). Электроэнергетика управляется гос. компанией «Оффис насьональ де л'электрисите» и представлена как тепловыми (61% всей вырабатываемой электроэнергии в 1983), так и гидроэлектростанциями (9%), из них крупнейшие — ТЭС Джерада (установл. мощность 155 МВт), построенная при содействии СССР, и комплекс ГЭС Бин-эль-Видан — Афурер на р. Эль-Абид (ок. 30% всей гидроэлектроэнергии). ТЭС и ГЭС объединены в нац. энергосистему, охватывающую города и др. центры потребления электроэнергии, кроме восточных и юго-восточных р-нов. Установл. мощность электростанций 1900 МВт (1985, оценка), в т. ч. ТЭС ок. 1300 МВт.

Обрабатывающая пром-сть. Осн. этап формирования отраслей обрабат. пром-сти начался после провозглашения независимости. В сер. 70-х гг. в условиях наметившегося увеличения валютных поступлений от экспорта фосфоритов план 1973—77 был направлен на ускоренное пром. развитие. Обрабат. пром-сть была ориентирована на произ-во готовых изделий и полуфабрикатов (гл. обр. для экспорта) с целью более широкого использования нац. сырьевых ресурсов. Построены десятки новых пр-тий, существенно изменивших



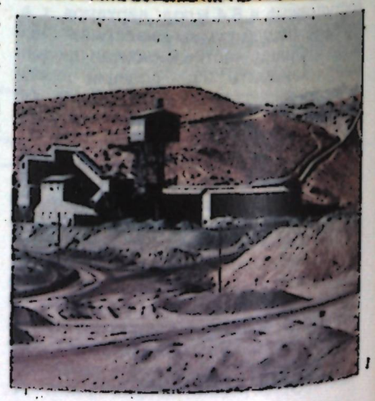

1. Улов сардин. 2. Разработка фосфоритов в районе г. Хурибга.

отраслевую структуру пром-сти. Развивалась хим. пром-сть на базе добываемых в стране фосфоритов, построены сах. и цем. з-ды, пр-тия цветной металлургии. Наряду с развитием экспорториентированных произ-в, базирующихся на местном сырье, с сер. 70-х гг. стали создаваться пр-тия, использующие в основном привозное сырьё, полуфабрикаты и оборудование, продукция к-рых предназначалась для вывоза в развитые капиталистич. страны. Это пр-тия по произ-ву текст. и швейных изделий, узлов и деталей для автомобильной и электронной пром-сти. Производств. деятельность таких пр-тий оказалась в наибольшей зависимости от иностр. монополий. Резко возросшие в кон. 70-х — нач. 80-х гг. финанс. трудности вынудили пр-во М. сократить гос. инвестиции на создание капиталоёмких отраслей обрабат. пром-сти и создавать мелкие и средние пр-тия. Гл. задачи развития обрабат. пром-сти по плану 1981—85 предусматривали возврат к политике импортозамещения, выпуск предметов первой необходимости и особенно продукции промежуточного потребления (сталь, хим. продукты, цемент, изделия для машиносборочной пром-сти), а также развитие экспортоориентированной пром-сти.

В обрабат. пром-сти насчитывается св. 2 тыс. пр-тий с общим числом занятых ок. 200 тыс. чел.; из них св. 70% — мелкие. Совр. кр. пром. пр-тия (с числом занятых 500 чел. и более) составляют менее 1% их общего кол-ва. Важное место занимает кустарно-ремесл. произ-во, в к-ром занято, согласно неполной оценке 1975, ок. 250 тыс. чел., а с учётом полукустарных пр-тий — св. 300 тыс. чел. Частный сектор занимает доминирующие позиции в обрабат. пром-сти, за исключением хим. переработки фосфатов и нефтепереработки.

Пищевая и текстильная — наиб. крупные отрасли обрабат. пром-сти как по числу занятых, так и по стоимости валовой продукции. Пищевкус. пром-сть, в к-рой занято ок. 70 тыс. чел. и насчитывается св. 600 пр-тий (на её долю приходится 40% всей продукции обрабат. пром-сти), подразделяется на рыбо-, овоще- и фруктовоконс., муком.-крупяную, сах., молочную и др. Рыбоконс. пром-сть насчитывает св. 80 рыбоконсервных з-дов, гл. обр. в портах Сафи, Агадир и Касабланка. М. — крупнейший производитель сардиновых консервов, к-рые идут в основном на экспорт. Быстро развивается нац. сах. пром-сть, к-рая представлена 12 кр. з-дами, построенными начиная с 1963, суммарной мощностью 450 тыс. т сахара-сырца, 660 тыс. т сахара-рафинада в год. Они обеспечивают 60% внутр. потребностей страны. Осн. р-ны размещения сах. пром-сти, использующей в качестве сырья сах. свёклу (10 з-дов) и сах. тростник (2 з-да), — Гарб, Дуккала и Касба-Тадла.

В текст. пром-сти занято св. 60 тыс. чел., насчитывается св. 700 пр-тий. Осн. текст. ф-ки сосредоточены в зоне Касабланка—Кенитра, в р-не Танжера и Феса. В Фесе построен наиб. кр. текст. комбинат мощностью 30 млн. м тканей в год. Ковроделие распространено в Рабате и старых городах преим. в кустарно-ремесл. секторе. Значит. часть текст. продукций (хл.-бум., шерстяные, шёлковые и др. ткани, трикотажные изделия, традиц. ковры и др.) идёт на экспорт (в 1980 ок. 20%).

Из отраслей тяжёлой пром-сти наиб. высокими темпами развивается хим. пром-сть на базе использования фосфатного сырья. В 1982 22% всей добычи фосфоритов (св. 4 млн. т) было переработано на 4 хим. з-дах, сооружённых в р-не Сафи для получения фосфорной к-ты и хим. удобрения. Из др. отраслей значит. развитие получили нефтеперераб. (з-д в Мохаммедии мощностью 6,75 млн. т и з-д в Сиди-Касеме — 1 млн. т в год), цем. (9 з-дов в кр. городах, в т. ч. новый цем. з-д в Касабланке мощностью 1,2 млн. т в год; удовлетворяются внутр. потребности страны в цементе), а также металлообр. и автосборочная (7 з-дов). В Надоре сталепрокатный цех металлургич. з-да мощностью 420 тыс. т продукции (в основном арматурная сталь). Обрабат. пром-сть размещена гл. обр. в кр. городах Атлантич. побережья и традиц. центрах (в Марракеше, Фесе, Мекнесе и Уджде), причём в прибрежной зоне Касабланка — Кенитра сосредоточено ок. 65% всего пром. потенциала страны.

Транспорт. Во внутр. транспорте гл. роль играют жел. дороги общей протяжённостью 1871 км, из них электрифицировано 867 км (1983). Гл. ж.-д. магистраль Марракеш — Касабланка — Рабат — Фес — Уджда связывает зап. и вост. р-ны М. с Алжиром и Тунисом и обеспечивает транспортировку массовых грузов. На долю фосфоритов приходится 80% всех грузоперевозок по ж. д. (в 1980 — 26 191 тыс. т). Наиб. грузонапряжённая линия Хурибга — Касабланка; по ней осуществляется осн. вывоз фосфоритов. В 1981 пассажирооборот составил 1127 млн. пасс.-км; грузооборот — 3966 млн. т-км. Крупнейший ж.-д. узел — Касабланка с сортировочной станцией Рош-Нуар. В 1982 введена в эксплуатацию электрифициров. линия Сафи — Юсуфия протяжённостью 94 км, в 1984 — скоростная ж.-д. магистраль Рабат — Касабланка протяжённостью ок. 100 км.

Общая протяжённость автодорожной сети 57,6 тыс. км, из них с твёрдым покрытием 26,3 тыс. км (1983). Автопарк в 1983 состоял из 704,0 тыс. машин, в т. ч. 477 тыс. легковых. Дорожное стр-во направлено на преодоление изолированности внутр. р-нов, особенно в юго-вост. М.

Мор. транспортом перевозится св. 95% общего объёма внешнеторг. грузов и значит. часть пассажиров. За 1970—81 объём мор. грузов, переработанных в марокканских портах, возрос с 18,6 млн. до 33 млн. т (в т. ч. ввоз 11 млн. и вывоз 22 млн. т). Наиб. кр. мор. порты: Касабланка (св. 55% грузооборота всех портов), Сафи, Мохаммедия (гл. импортный порт), Агадир, Джорф-Ласфар (быстро

растущий порт по вывозу фосфоритов и хим. продукции), Танжер (имеет свободную от таможенных сборов зону), Кенитра. Торг. нац. флот М. состоит из 62 судов общей грузоподъёмностью 827 тыс. т дедвейт. Гл. роль в нём играет гос. сектор, представленный нац. компанией «Компани марокен де навигасьон» с 2 специализиров. филиалами — «Марфосеан» (перевозки продукции фосфатной пром-сти) и «Петромор» (перевозки нефтепродуктов). Гос. сектор располагает 35 судами общим тоннажем 747 тыс. т.

Возд. транспорт получил развитие в годы независимости. Как внутр., так и междунар. линии обслуживает гос. компания «Руаяль Эр Марок». Парк самолётов — 22 (1983). В 1980 объём возд. перевозок составил св. 3,3 млн. пассажиров. Междунар. аэропорты: Касабланка (Нуасер — ок. 40% всех перевозок; Анфа), Рабат-Сале, Фес, Танжер, Агадир, Марракеш. Св. 85% всего пассажирооборота страны связано с Европой.

Внешнеэкономические связи. Роль внешней торговли в марокканской экономике довольно значительна и продолжает возрастать. В 1983 внешнеторг. оборот составил (млрд. дирхамов) 39,5, т. е. 42% ВВП, в т. ч. экспорт — 14,1, импорт — 25,4. Разрыв между стоимостью экспорта и импорта продолжал увеличиваться и в 1983 составил 55,5%. Усиление ориентации на мировой рынок связано с падением значения с. х-ва внутри страны, а также наличием серьёзных диспропорций в производств. структурах экономики М. Возрастающий торг. дефицит во многом осложняет проблему преодоления валютно-финанс. кризиса.

В структуре экспорта осн. место занимают (1983, %): пром. и с.-х. сырьё — 32 (в т. ч. фосфориты — 20); продовольствие — 25,3 (гл. обр. цитрусовые, рыба и рыбные консервы, овощи, фрукты и овощные консервы); полуфабрикаты — 26,8 (в основном фосфорная к-та, удобрения, пробка, пряжа); потребительские товары — 15,4; оборудование — 0,5. Гл. страны-импортёры (%): Франция — 24,1; ФРГ — 8,0; Испания — 7,5; Италия — 6,4; Индия — 5,8; Нидерланды — 5,5; СССР — 1,8. Структура импорта (1983, %): энергоносители (в основном нефть) — 27,4; продовольствие (зерно, сахар, молочные продукты) — 14,9; полуфабрикаты — 19,3; пром. оборудование — 17,6; пром. и с.-х. сырьё — 12,6; потребительские товары — 7. Гл. страны-экспортёры (%): Франция — 20,2; Саудовская Аравия — 14,4; США — 9,8; Испания — 7,4; СССР — 5,5; ФРГ — 4,8; Италия — 4,8. За 1960—83 товарооборот между М. и СССР увеличился с 8,8 млн. до 1528 млн. руб. В рамках развивающегося науч.-технич. и экономич. сотрудничества СССР оказывает содействие М. в сооружении плотин, электростанций, проведении геолого-разведочных работ и др. В 1982 М. посетило 1,9 млн. иностр. туристов. Это обеспечило валютный доход в размере 2,5 млрд. дирхамов.

Ден. единица — дирхам.

Г. Н. Уткин.

Вооружённые силы

Высш. силы состоят из сухопутных войск, ВВС, ВМС, Королевской гвардии и «чёрных штаб» — корпуса общей внутренней охраны, охраны ин-тов осуществляет через администрацию «чёрных шапок» и «чёрных штаб». Общая численность сил 195 тыс. чел. (1985). Сухопутные войска (125 тыс. чел.) имеют 2 бригады танков, 7 лёгких бригад войск безопасности, 1 танково-десантную, 12 мотопехотных полков, 3 артиллерийских групп, 27 батальонов: 5 танковых, 9 пехотных, танковый, 7 мотопехотных, 2 кавалерийских для действий в пустыне, 4 мотобатальона. На вооружении имеются: 200 танков, эк. 1000 бронетранспортёров и бронетанкеток, св. 1000 артиллерийских и минометов. ВВС (12 тыс. чел.) имеют эк. 100 боевых самолётов и св. 100 вертолётов. ВМС (6 тыс. чел.) — 3 патрульных корабля, 1 базовый тральщик, 2 десантных корабля, св. 10 сторожевых катеров, 1 батальон мор. пехоты. Гл. военно-мор. база — Касабланка. Вооружение и воен. техника в основном амер. и франц. производства. Комплектуются войска силы на основе обязат. воен. службы и путём найма добровольцев. Срок воен. службы 18 мес. Офицеры готовятся в Воен. академии (г. Ченитра), Королев. воен. уч-ще (г. Мекнес) и Королев. воен.-мед. уч-ще. Имеются также воен.-пехотная школа и центр по подготовке унтер-офицеров. Кроме войск сил имеются полувоен. отряды и формирования (эк. 30 тыс. чел.) и т. н. жандармерия (11 тыс. чел.).

Здравоохранение

В 1975 рождаемость составила 45,4, смертность (1975—80) — 13,5 на 1 тыс. жит. (в 1970—75 соответственно 45,2 и 15,7); детская смертность в целом по стране составляла 149, в гг. городах (1973) — 120 на тысячу живорождённых. Ср. продолжительность жизни (1970—75): мужчин 51,4, женщин 54,5 года. В структуре заболеваемости преобладают инфекц. и паразитарные болезни (трахома, туберкулёз, детские и кишечные инфекции, шистосомоз). Структура здравоохранения смешанная. В 1977 было 182 леч. учреждения на 23 889 коек (1,8 койки на 10 тыс. жит.; в 1950—18 393 койки, т.е. 15,8 койки на 10 тыс. жит.), в т. ч. 57 мед. центров, 17 специализиров. больниц, родильный дом, 3 реабилитац. центра. В 1975 работали 1606 врачей (1 врач на 11,1 тыс. жит.; в 1971 — 1 врач на 14,3 тыс. жит.), 145 зубных врачей, 535 фармацевтов, 7910 медсестёр. Врачей готовят на мед. ф-тах ун-тов в Рабате и Касабланке.

Народное образование и научные учреждения

В 859 в Фесе был основан первый в Африке мусульм. ун-т Каравин. В стране существовали религ. мусульм. школы. В период франц. господства (с 1912) были созданы 2 типа гос. светских школ: для европейцев и для местного нас. — т. н. франко-араб. школы; тор. школы имели ремесл. уклон, сельские — с.-х. Обучение велось на франц. яз., арабский изучался как язык религии.

К моменту провозглашения независимости в 1956 более 90% нас. было неграмотно; нач. школой было охвачено ок. 17% детей соответств. возраста.

После завоевания независимости были приняты меры по развитию образования, подготовке нац. кадров и ликвидации неграмотности, начались унификация уч. програм нач. школ, создание новых учебников. В 1958 была проведена реформа образования с целью приближения школы к нуждам нац. развития страны, создан спец. центр пед. исследований для решения задач, связанных с реформой школы. В 1963 принят закон об обязат. обучении детей и подростков с 6—7 до 13—14 лет, к-рый ещё не проводится в жизнь. В стране существуют частные школы. В сер. 70-х гг. 4,7% уч-ся нач. школ и 8,4% уч-ся ср. школ посещали частные школы.

Нач. школа 5-летняя, принимаются дети с 6—7 лет. Обучение в гос. нач. школах бесплатное. В 1960/61 уч. г. охват нач. школой составлял 38%, в 1975/77 — ок. 51% детей соответств. возраста. В 1981/82 уч. г. в М. было 2,5 тыс. нач. школ, в к-рых работало 63,2 тыс. учителей и обучалось 2,411 тыс. уч-ся (в 1970/71 уч. г. — 1,175 тыс.). Обучение осуществляется на араб. яз. В 1957—72 из нач. школы отсеилось св. 41% уч-ся. Для выпускников нач. школы, к-рые не продолжают образование в ср. школе, действуют 2-годичные дополнит. курсы нач. школы, на к-рых даётся низшая профподготовка в области с. х-ва, ремёсел и домашнего х-ва (для девочек).

Ср. школа 7-летняя, состоит из 2 циклов: 4-летней неполной (с общеобразоват. и технич. отделениями) и 3-летней полной средней. В 1960/61 уч. г. в ср. школах было 30 тыс. уч-ся, в 1981/82 уч. г. — 885 тыс. уч-ся, работало 39 тыс. учителей. Ср. профобразование дают профшколы на базе неполной ср. школы (в течение от 2 до 5 лет) и технич. отделения ср. школы. В 1977/78 уч. г. в системе профтехподготовки обучалось св. 18 тыс. уч-ся, а на технич. отделениях ср. школы — 145 тыс. уч-ся.

Учителя для нач. школы готовятся в пед. уч-щах (коллежах) в течение 2 лет на базе неполной ср. школы, в 1981/82 уч. г. — 8,5 тыс. чел. Учителя для ср. школ — в ун-тах и в Высш. нормальной пед. школе (осн. в 1960) в течение 3 лет.

Управление образованием осуществляет Мин-во образования и подготовки кадров (созд. в 1956). Ассигнования на нужды просвещения в 1980 составляли 4,9% ВНП. В нач. 1983 25% нас. было неграмотно.

Осн. тип высш. уч. заведения М. — ун-ты: Ун-т Мухаммеда V в Рабате (осн. в 1957; 39 тыс. студентов, 1,2 тыс. преподавателей в 1982/83 уч. г.; при ун-те работают инж. школа, пед. коллеж, исследовательский ин-т по проблемам арабизации, Нац. ин-т педагогики и Центр науч. исследований в области гуманитарных наук); Ун-т Хасана II в Касабланке (осн. в 1976; 15 тыс. студентов); Ун-т Мухаммеда ибн Абдаллаха в Фесе (осн. в 1973—75; 14 тыс. студентов), Ун-т Кади Айяд в Марракеше (осн. в 1978; более 5 тыс. студентов), Ун-т Мухаммеда I в Удже (осн. в 1978; ок. 3,7 тыс. студентов), ун-т Каравин в Фесе (осн. в 859, реорганизован в 1963; более 4,7 тыс. студентов, 90 преподавателей в 1982/83 уч. г.). Имеются также ок. 20 ин-тов и колледжей, в т. ч. Высш. инж. школа в Рабате (осн. в 1960; 1,8 тыс. студентов), С.-х. и ветеринарный ин-т в Рабате (осн. в 1966), Нац. лесотехн. школа, Школа науч. информации, Нац. художеств. школа в Тетуане (осн. в 1921), Нац. художеств. школа в Касабланке (осн. в 1951), неск. консерваторий и др. В 1970 в вузах обучалось 16,1 тыс. чел. (в 1975—45,3 тыс.), в 1980/81 уч. г. — св. 86,7 тыс. студентов, в т. ч. 25% — женщины. В сер. 70-х гг. более 32 тыс. марокканцев получали высш. образование за рубежом.

Центр. б-ка и архив в Рабате (осн. в 1920; св. 250 тыс. тт. в 1983/84), Гор. б-ка в Касабланке (осн. в 1917; 285 тыс. тт.), б-ка Ун-та Мухаммеда ибн Абдаллаха в Фесе (более 70 тыс. тт.), Нац. центр документации и б-ка в Рабате (осн. в 1958; 3,5 тыс. тт. и 100 тыс. микрофильмов), Публичная исп. б-ка в Танжере (осн. в 1941; ок. 41 тыс. тт.), б-ка ун-та Каравин в Фесе (более 22 тыс. тт.), б-ка и архив в Тетуане (осн. в 1939; более 37 тыс. тт.) и др.

Музей марокканского иск-ва, Археол. музей — в Рабате; Музей Дар Бата (построен в 19 в. как резиденция короля, восстановлен и превращён в музей с экспозицией по истории и иск-ву в 1978), Музей оружия — в Фесе; Антич. музей в Волюбилисе; Музей традиц. иск-ва, Археол. музей — в Тетуане; Музей марокканского иск-ва — в Мекнесе; Музей археологии и фольклора — в Танжере.

Академия Королевства М. (осн. в 1977; 42 действит. чл.), Шерифский науч. ин-т (осн. в 1920, реорганизован в 1975; ведущий центр исследований в области естеств. наук), Бюро горно-геол. исследований (осн. в 1928), Нац. ин-т географии М. (осн. в 1959), Нац. ин-т агрономич. исследований (осн. в 1924), Нац. ин-т гигиены (осн. в 1930) — в Рабате; Пастеровский ин-т в Танжере (осн. в 1912); Пастеровский ин-т, Ин-т океанографии в Касабланке (осн. в 1948) и др. В Рабате имеется неск. науч. об-в: географическое (осн. в 1915), физики и естеств. наук (осн. в 1920) и др.

В. З. Кленков.

Литература

Лит-ра развивается на араб., берберском и франц. языках.

Видным представителем лит-ры эллинизма на терр. М. был правитель Мавретании Юба II (25 до н. э. — 23 н. э.); его наследие (на греч. и лат. яз.) не сохранилось. Первым письм. памятником берберской словесности является Коран Баргуаты — берберского гос-ва 8 в. (утрачен).

В араб. лит-ре классич. периода были представлены все осн. жанры классич. араб. лит-ры. В поэзии Феса, Марракеша, Мекнеса, Сале и др. городов преобладали лирика и панегирик: Ибн Хаббус, Ибн Хаббаза, Ибн аль-Мураххаль, Ибн Рушейд. Проза 12—14 вв. представлена преим. историч. (Абд аль-Вахид аль-Марракуши, Ибн аль-Каттан, Ибн Аби Зар, Ибн Изари и др.) и геогр. сочинениями (аль-*Идриси*). Развитие геогр. лит-ры привело к становлению жанра рихла (описание путешествий и далёких стран), осн. представитель к-рой — *Ибн Баттута*. В 15—16 вв. возникла обширная биографич. лит-ра. С 16 в. культивировались традиции андалусской поэзии, сохранившие влияние вплоть до сер. 20 в.

Нар. лит-ра на араб. и берберском языках, преим. устная, известна с 14—15 вв. и представлена многочисленными как стихотворными, так и прозаич. жанрами фольклорного и авторского творчества. Кроме прозаич. животного эпоса (сказки) на берберском яз. существуют обширные циклы эпич. поэм, объединённых общим сюжетом или легендарным героем. В 1930-х гг. в р-не Азилаля (Высокий Атлас) была известна берберская нар. поэтесса Н. Мририда. Фес, Мекнес и Марракеш являются гл. центрами популярной в Марокко, как и в др. странах Магриба, поэзии мальхун, к-рая на лит.-араб. языке продолжает осн. мотивы классич. араб. поэзии. В Марракеше развиваются традиции местного нар. жанра гриха.

Совр. лит-ра на араб. и франц. языках переживает расцвет после 2-й мировой войны в связи с пробуждением социально-политич. и культурной жизни страны в условиях подъёма нац.-освободит. движения. Характерным для лит-ры явилось оживление традиц. историографии (произв.: А. Насыри, М. Киттани, А. Бен Зидана, М. Гиррита, А. Бен Ибрахима и др.). Совр. жанры повествоват. прозы складывались на рубеже 40—50-х гг. параллельно на араб. и франц. яз. Арабоязычные прозаики Абд ар-Рахман аль-Фаси и А. *Бенджеллун* (сб. новелл «Долина крови», 1948; автобиографич. повесть «В детстве», 1957), а также франкоязычный писатель А. *Сефриуи* (сб. новелл «Амбровые чётки», 1949; автобиографич. роман о детстве «Ларчик чудес», 1954, рус. пер. 1970) первыми ввели в лит-ру тему жизни народа. В 50-х гг. ведущее место в лит-ре М. принадлежало франкоязычному роману; его осн. представитель — Д. *Шрайби* (трилогия «Простое прошедшее», 1954; «Козлы», 1955; «Осёл», 1956, рус. пер. 1973) в поисках «собственного пути» М. бичует и «восточную летаргию», и «человеческую декристаллизацию» Запада. Одновременно получило известность поэтич. творчество на франц. яз. М. А. *Лахбаби* (сб-ки «Песни надежды», 1952, «От мрака к свету», 1958). Темы нац.-освободит. борьбы и становления совр. уклада жизни утвердились в творчестве пишущих на лит. араб. яз. поэтов — как придерживающихся классич. традиций (Мустафа Маадауи, Мухаммед Хлиуи), так и отказывающихся от них (Абу Бакр Ламтуни, Мухаммед ат-Танъес Х. Саиха на лит. араб. яз., появилась драматургия на франц. яз. (Фарис Фарид) и на марокканском диалекте араб. яз. (А. Бен Шекрун, Ахмед аль-Алажи). С сер. 60-х гг. наступил бурный подъём арабоязычной прозы: произв. публициста и обществ. деятеля А. *Галлаба* (сб. рассказов «Умер удачливый человек», 1965; романы «Семь дверей», 1965, «Мы похоронили прошлое», 1966; публицистика), роман Лахбаби «Поколение жажды» (1965), сб-ки новелл и романы писателей нового поколения — Мухаммеда Саббага, Мухаммеда Ибрахима Буаллу, Мухаммеда Знибера, Ахмеда Абд ас-Салама аль-Баккали, Абдаллы Ларуи, М. *Баррады*, Абдальджаббара Схими, Дриса аль-Хури, Милуди Шагмума и др. Лит-ра М. на франц. яз. сохраняет популярность, однако развивается гл. обр. во Франции: творчество Шрайби, А. *Хатыби* (роман «Татуированная память», 1971; пьеса «Смерть художников», 1964; исследование «Магрибинский роман», 1968; эссеистика), М. *Хайреддина* («Агадир», 1967; кн. «Могилокопатель», 1973) и Т. *Бенджеллуна* (сб-ки стихов «Люди под савано м молчания», 1971, «Шрамы солнца», 1972, «Миндальные деревья умерли от ран», 1976; поэма «Монолог верблюда», 1974; роман «Харруда», 1973; повесть «Одиночное заключение», 1976).

В 1960 осн. Союз писателей М. Издаются лит.-художеств. ж. «Афак» (орган Союза писателей, с 1963) и «Аклам» (с 1964) на араб. языке.

М. С. Киктев.

Архитектура, изобразительное и декоративно-прикладное искусство

Древнейшие памятники иск-ва на терр. М. восходят к неолиту (наскальные изображения слонов, антилоп, птиц). 1-м тыс. до н. э. датируются кольцевые кам. могильники («шуши») местных племён ливийцев, а также остатки финикийских колоний (Тингис, ныне *Танжер*; Шелла), красноглазуров. керамика (блюда, лампы, курильницы). От 1 в. до н. э. — 3 в. н. э. сохранились руины рим. городов (*Волюбилис*, Тамуда, Тингис) с остатками архит. ансамблей, мозаиками, скульптурой. Великолепная коллекция бронз. пластики происходит из раскопок Волюбилиса (бюст Катона Утического, т. н. бюст Юбы II — 1 в. до н. э.; статуя эфеба, увенчанного плющом, нач. 1 в.; статуэтки богов и др.), к-рый был одним из важнейших форпостов антич. художеств. культуры в Сев. Африке. В первые вв. н. э. на терр. М. продолжала развиваться автохтонная художеств. традиция (см. *Берберское искусство*), сохраняющая своё значение и самобытность до наст. времени. Включение терр. М. в состав Араб. халифата и распространение ислама обусловили проникновение ближневост. араб. художеств. традиций и приёмов, развитие мусульм. культовой архитектуры, орнамента, араб. эпиграфики. Политич. объединение ср.-век. М. с араб. Андалусией (Юж. Испания) определило также

известную общность их культуры. На основе сложного взаимодействия берберских, араб. и исп. традиций в 11—15 вв. в М. сложилась и развивалась одна из школ т. н. *мавританского искусства*. Ср.-век. города М. включали *касбу* и *медину*, окружённые стенами с прямоугольными в плане башнями и с укреплёнными мощными воротами (*Фес, Марракеш, Мекнес, Рабат, Танжер*). Здания строили из камня, бетона, глины и кирпича. Блестящего расцвета зодчество М. достигло в 11—13 вв. В культовой архитектуре сложился тип мечети с многостолпным молитвенным залом, аркады к-рого выходят в прямоугольный в плане двор; многонефное пространство зала организуют выделенные по ширине осевой и примыкающий к стене с михрабом нефы, перекрытые сталактитовыми ячеистыми куполами и *артесонадо* (мечети Каравин в Фесе, аль-Кутубия в Марракеше). Наряду со стрельчато-подковообразными применялись (гл. обр. в осевом нефе) многолопастные и фестончатые арки (Большая мечеть в *Сале*). Михраб богато отделывался резным стуком, минбар и дворовый михраб — резьбой по дереву. В системе стен мечети обычно воздвигался квадратный в плане минарет с рельефным кирпичным или резным кам. декором (переплетения арочек) вверху стен и с купольным фонарём. О стремлении к грандиозности архит.-пространств. композиции свидетельствует неоконч. мечеть Хасана в Рабате, многоколонное пространство к-рой задумано было расчленить 3 дворами; минарет мечети — знаменитая «Башня Хасана», необычно поставленная в центре сев. стены, вместе с современными ему (кон. 12 в.) и близкими по архитектуре минаретами-башнями мечети аль-Кутубия в Марракеше и «Ла Хиральда» в Севилье (Испания) представляет один из лучших памятников мавританской архитектуры. О высоком уровне фортификац. стр-ва 11—13 вв. свидетельствуют крепости (Амаргу, близ Феса, 11 в.; Тасгимут, близ Марракеша, ок. 1125) и гор. укрепления Марракеша, Рабата, Феса и др. с прямоугольными в плане башнями и украшенными резьбой по камню воротами (Баб Агвенау в Марракеше; Баб ар-Руах в Рабате). В 13—14 вв., в правление династии Маринидов, развернувших большое стр-во в Фесе, Рабате (Шелла), Сале и др. городах, архитектура развивалась в прежних формах, но намного более насыщенных декором. Орнамент, построенный на сложном сплетении геометрич., растит. и эпиграфич. мотивов, с необычайной виртуозностью исполненный резьбой по дереву и стуку, выложенный изразцовыми наборами *(зилледжи)*, керамич. и стеклянной мозаикой, витражами, обогащает пластич. моделировку стен и поверхностей и вместе с эффектами света, цвета и теней создаёт сложный архит.-декор. образ (Большая мечеть в Тазе с великолепным ажурным куполом на нервюрах; декор. убранство медресе аль-Аттарин в Фесе; резной кам. портал медресе Абу-ль-Хасана в Сале и др.). От







этого времени дошли многочисл. медресе, обычно небольшие, с внутр. двориком, в к-рый с 3 сторон выходят 2-ярусные галереи и кельи, а с 4-й — мечеть. Пилоны галерей, облицованные изразцами, обычно связаны в нижн. ярусе мощными кедровыми архитравами, в верхнем — фестончатыми арками; стены завершаются широким резным деревянным карнизом на консолях; тимпаны и софиты арок покрыты пышной рельефно-ажурной резьбой; пол мечети и дворик с бассейном выложены мрамором или изразцами (мариниды медресе в медине Феса, Бу-Инания в Мекнесе). С распространением суфизма появились культовые комплексы — завия (особое развитие получили в 14 в., ан-Нусак в Сале), архитектура к-рых сохраняла особенности современных им медресе и мечетей. Известны бани со сводчатыми залами и подпольной системой обогрева (в Фесе, Шелле), караван-сараи («фундук») с внутр. дворами и др. Декор.-прикладное иск-во ср.-век. М. славилось шёлковыми и парчовыми тканями и коврами из Рабата, Марракеша и др., художеств. обработкой кожи (переплёты, тиснённые золотом и серебром, с геометрич. ленточным орнаментом на фоне мельчайшего узора или с центр. медальоном), металла (бронз. ажурные люстры — в мечети Каруин в Фесе, в Большой мечети в Тазе; сосуды, светильники). Характерна керамика со штампованным геометрич. и растит. узором, ангобированная с чёрной росписью и поливная с многоцветной росписью. Памятники 16—17 вв. в основном повторяют устоявшиеся формы, но отличаются чрезмерной пышностью (ансамбль усыпальниц в Марракеше, Большие мечети в Танжере и Тетуане, медресе Фи-





1. «Бюст Юбы II». Из Волюбилиса. Бронза. Кон. 1 в. до н. э. Музей древностей. Рабат. 2. Базилика в Волюбилисе. 1—3 вв. Фрагмент западного фасада. 3. Мозаика базилики в Волюбилисе. 3 в. 4. Минарет и фундаменты мечети в Шелле. Между 1310 и 1339. 5. Баб ар-Руах в Рабате. Кон. 12 в. 6. «Башня Хасана» в Рабате. 1195 Не окончена. 7. Ювелирные изделия. 20 в. 8. Медресе Абу-ль-Хасана в Сале. 14 в. Резной каменный портал. 9. Мавзолей Мулай Исмаила в Мекнесе. Нач. 18 в. 10. Мечеть Каруин в Фесе. Ок. 859 (с перестройками). Двор и западный павильон. 16 в. 11. Касабланка. Вид центральной части города.

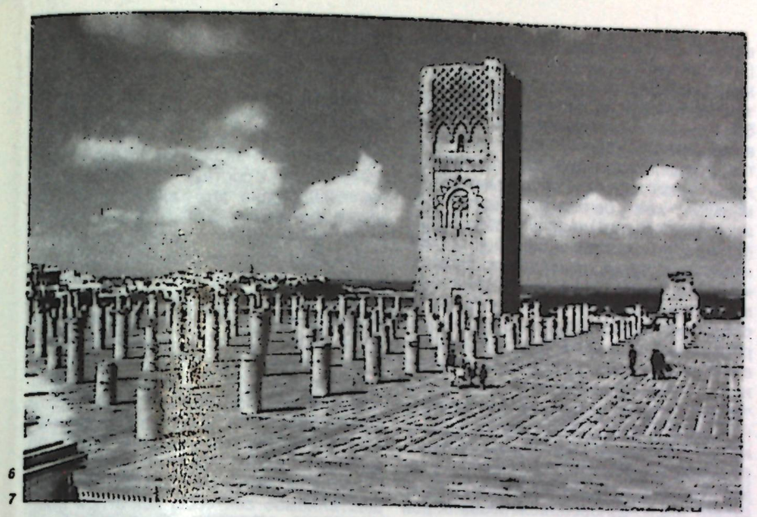

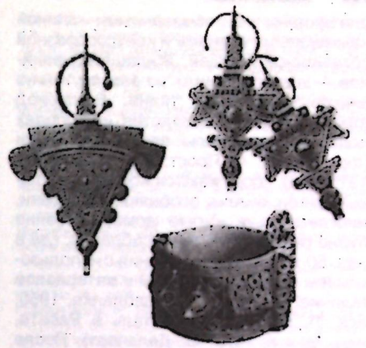

залов. Для монументальной архитектуры 17—19 вв. характерны перекрытия в виде 4-гранного пирамидального шатра под зелёной черепичной кровлей. В отличие от др. стран Сев. Африки, в М. особое развитие получила садово-парковая архитектура. Типы нар. жилища М., отражающие древнюю архит. традицию, видоизменяются в разных р-нах. В Высоком Атласе высятся берберские укреплённые многоэтажные замки («касба», «ксар», «тигремт») с мощными глинобитными или сырцовыми стенами и башнями, дворами, амбарами и конюшнями; фасады с зубцами и бойницами украшены выложенным из сырца или расписным орнаментом; распространены также укреплённые обществ. зернохранилища «агадир». В городах преобладают 1—2-этажные дома с внутр. дворами, окружёнными галереями: в Рабате и Сале — кам., с аркадами на колоннах, напоминают постройки в исп. «стиле платереско»; в Марракеше — из красноватой глины, с росписью и стуковым обрамлением проёмов; в Фесе и Мекнесе — из глины и сырца, с мощными кедровыми балками на галереях, с изразцами, резьбой по стуку и дереву. В ряде р-нов — селения из хижин «нуала», круглых или прямоугольных в плане, на глинобитной









платформе, с обмазанными глиной камышовыми стенами и конусообразной соломенной крышей. Жилище кочевников — шатёр «хаима» из растянутой на шестах шерстяной ткани. В период франц. и исп. господства в городах появились кварталы европ. застройки (франц. арх. А. Прост; в М. работал в 1912—23), сооружаются комфортабельные отели, виллы, особняки, госпитали, многоэтажные жилые дома; особенно бурно растут Рабат и Касабланка, где в нач. 50-х гг. строятся здания с использованием совр. конструкций и материалов (здание «Либерте» в Касабланке, 1950, арх. Л. Моранди; госпиталь в Рабате, нач. 50-х гг., арх. Э. Делапорт). После завоевания независимости (1956) развёртывается широкое стр-во городов и посёлков по ген. планам, разработанным под гос. контролем. Возводятся кр. ирригац. и пром. сооружения. В городах выделяются пром. и туристич. зоны (Касабланка, Танжер), строятся типовые жилые дома (новые микрорайоны в Рабате), многоэтажные адм., коммерч. и обществ. здания в совр. формах (Касабланка), туристич. комплексы с отелями и благоустроенными пляжами (Танжер), спортивные (университетский спорткомплекс в Рабате, плават. бассейны в Тазе, Тетуане и др.) и уч. (Центр проф. подготовки в Фесе) здания, больницы. Уделяется внимание благоустройству деревень и дуаров (агломерации симметрично расположенных араб. палаток). Марокканские архитекторы (Э. Азагури и др.) учитывают климатич. особенности, удачно сочетают приёмы нац. зодчества и совр. архитектуры. Развивается новое для М. изобразит. иск-во (живописец М. А. Идриси, скульптор Х. Бен Салах, график М. Аммар). Созданы кооперативы прикладного иск-ва. Развиваются ковроделие, тиснение и вышивка по коже, керамика, чеканка и инкрустация по меди, ювелирное дело.

Музыка

Музыка М. включает 2 осн. ветви: берберскую (наиб. древний пласт марокканской муз. культуры) и арабскую. Иск-во коренного нас. страны — берберов синкретично: для него характерна тесная взаимосвязь музыки, поэзии и танца. Среди муз. жанров выделяются ахваш (песня-танец с участием 100 и более исполнителей), аферди (распев загадок), встречающийся преим. у ахиду, ташерафт (пастушьи песни без инструм. сопровождения), атемши, или изли (небольшие песни-поэмы). В исполнении этих песен руководящая роль принадлежит амессаду — поэту-певцу. В ср. века у берберов появились песнопения, сходные с арабскими.

Ладомелодич. структура берберской музыки разл. р-нов М. имеет свои особенности: так, у ахуах применяется пентатоника, в то время как для ахиду и земмуров характерна хроматика и даже микроинтервалика (при звукоряде, не превышающем, как правило, объёма квинты). Из муз. инструментов берберов выделяются мембранофоны — тариджа (продолговатый бубен, обычно из глины), бендир (большой плоский бубен), а также флейты касба и др. Популярны барабанные (с включением бубнов) ансамбли — агнза.

С распространением ислама утвердились такие формы мусульм. религ. музыки, как речитация (соло, без инструм. сопровождения) Корана и адан (призыв к молитве). Значительна роль музыки в мусульм. праздниках, во время к-рых звучат мадихи (песни-славления), маулиды (песни, повествующие о рождении пророка), а также *касыды* религ. содержания. В р-нах с берберским нас. на этих праздниках нередко исполняется также ахваш.

Араб. музыка получила распространение в эпоху арабомусульм. средневековья. Зарождение и развитие мн. светских муз. жанров связано гл. обр. с формированием т. н. андалусской школы (9—15 вв.), основоположником к-рой был лютнист-виртуоз, певец, композитор и муз. теоретик Зирьяб (наст. имя — Абу-ль-Хасан Али бен Нафи). Музыка андалусской традиции, известная во всех странах Магриба, явилась своеобразным сплавом классич. вост.-араб. и андалусских элементов. Её осн. жанр — *нуба* (большая вокально-инструм. циклич. композиция). Среди др. важнейших араб. муз. жанров — мауэль, *мувашшах, заджал* (все — вокальные).

Приблизительно с 12—13 вв. значит. развитие получила музыка суфийских братств. В их ритуальных церемониях — *зикр* и дердеба — религ. песни-славления, игра на гаите (гобой), гуинбри (лютня), табле (барабан) и др. инструментах сочетаются с танцами и телодвижениями, приводящими в состояние транса.

В эпоху арабомусульм. средневековья сложились основы марокканской муз. теории, тесно связанной с теорией араб. музыки в целом. В общих чертах сформировалась система *макамов* (макамат), включающая наряду с распространёнными повсеместно на Араб. Востоке и специфически магрибские макамные лады: майя, раст ад-диль, рамль эль-майя, гарибат аль-хусейн, истихаль и др. (в них не используется микроинтервалика).

Метроритмич. основой марокканской музыки является принцип ритмоформулы (араб. — вазн). К специфически марокканским вазнам принадлежат бассит, кайм-ва-нус, бтайхи, дардж и куддам.

Из араб. инструментария в М., как и др. странах Магриба, бытуют *ребаб* (2-струнный смычковый), *уд* (лютня), канун (72-струнная цитра), *най* (флейта), гуинбри, гаита, а также мембранофоны — дарабукка, тар, бендир, табл, рикк и др. Музыку андалусской традиции исполняет инструм. ансамбль, включающий уд, ребаб, дарабукку, рикк (в 20 в. также скрипки в т. н. араб. строе).

В 16—18 вв. развитие городов и гор. культуры вызвало к жизни новые явления и в музыке М. Зародилось песенное иск-во демократич. типа — гриха. Эти песни, андалусского происхождения, были связаны с разговорным диалектом мельхун. Для них характерна куплетная форма с припевом. В 18 в. предпринимались попытки возрождения классич. наследия. Так, был составлен сб-к мувашшахов и заджалей «Хайк» (назван по имени составителя Мухаммеда Ибн аль-Хасана аль-Хайка), в это же время была создана композитором из Феса аль-Хаджа Аллаля аль-Батлы новая нуба «Восход луны» (в ладу истихаль).

В 19 — нач. 20 вв. на музыку М. оказала влияние европ. муз. культура (особенно франц.), распространились европ. муз. инструменты, нередко вытеснявшие национальные в традиц. ансамблях. После завоевания независимости (1956) усилились тенденции к сохранению и развитию нац. музыки. Этому во многом способствует централизов. управление муз. деятельностью М., осуществляемое сектором иск-в при Минве культуры. В 1956 были созданы Ассоциация любителей андалусской музыки и школа андалусской музыки в Касабланке.

Среди муз. деятелей М. — композиторы А. ас-Сияд, М. Бенис, Абу Драр, А. Ауатиф, Шараф, М. Шекруни; исполнители на нац. инструментах С. Шарки (канун), Хамид бен Брахим (най), Омар Танауи (уд); эстрадные певцы Смаиль Ахмед, Махмуд Идриси.

В М. существует множество муз. и муз.-танц. ансамблей, в т. ч. «Нас аРиван», «Жиль Жилала» (в Касабланке), 3 ансамбля андалусской музыки (в Рабате, Фесе, Тетуане); симфонич. оркестр Рабатской консерватории (руководитель А. Ауатиф), оркестр радио, королев. оркестр и др. В стране функционирует 6 консерваторий — в Рабате, Фесе, Мекнесе, Касабланке, Танжере, Тетуане, дающие ср. и высш. образование (преподавание ведётся с ориентацией как на нац., так и на зап.-европ. музыку). В М. проводятся разл. фестивали, в т. ч. в Марракеше с 1960 ежегодно фестиваль нар. иск-ва. Состоялись конгрессы араб. музыки в Рабате (1964, 1972) и Фесе (1969). *О. В. Русанова.*

Театр

Театр. иск-во М. возникло в синкретич. единстве ритуалов, нар. обрядов и игр. С 12 в. были распространены т-р теней и кукол и выступления странствующих актёров-сказителей. К кон. 19 в. относятся гастроли егип. и сирийско-ливанских трупп. В период франц. и исп. господства (1912—56) много спектаклей ставилось на домашней сцене в частных домах. Нек-рые актёры-любители получали образование в Европе. В 1923 в Фесе была организована труппа, выступавшая публично до 1929 (руководитель — драматург и реж. Абдалла Бен Шакрун). Здесь же функционировали т-ры под руководством Малика аль-Феси и Абд аль-Вахаба Шауи, небольшие труппы возникали в Сале, Танжере. После завоевания независимости (1956) начался новый этап развития театр. иск-ва. Ведущие т-ры — в Касабланке (с 1957 Муниципальный т-р Тайеба Саддики) и в Рабате (Нац. т-р, руководитель Ахмед Бадри). В их репертуаре европ. и рус. классика (Мольер, П. Корнель, П. Бомарше, Н. В. Гоголь, М. Горький) и пьесы совр. араб. драматургов. В 1961 организована первая проф. труппа на радио. В М. действует более 100 любительских трупп. С 1960 в Марракеше проходят фестивали марокканского иск-ва. В 1959 в Рабате создан Центр драматич. иск-ва, при нём открылась школа, готовящая актёров и технич. работников сцены, вошедшая в 1962 в состав Нац. консерватории музыки, танца и драматич. иск-ва. *Т. А. Путинцева.*

Кино

Первые съёмки документальных фильмов в М. были сделаны франц. операторами в 1897. Тогда же состоялся первый киносеанс. За 1919—54 франц. режиссёрами в М. было создано ок. 50 полнометражных художеств. фильмов, в основном по мотивам восточных легенд. В 1944 организован Марокканский киноцентр и сооружена первая киностудия «Сусси».

После завоевания независимости (1956) киноцентр был подчинён Мин-ву информации. С 1958 начался регулярный выпуск марокканской кинохроники. Создавались и короткометражные ленты (до 30 в год), в т. ч. «Наша подруга школа» (1957, реж. Л. Бенше-крун), «Тело и сталь» (1959, реж. М. Афифи), «Касабланка» (1964, реж. Беншекрун), «Марокко — земля цивилизации и прогресса» (1967, реж. А. Рамдани), «Тарфайа, или Рынок поэта» (1967, реж. М. Тази) и др. Большинство марокканских кинематографистов получило образование в киношколах Зап. Европы и США.

В 1968—70 в предместье Касабланки была создана студия «Айн-Шоке». Произ-во игровых полнометражных картин, начатое в 1968, составляло от 1 до 4—5 фильмов в год. Большей частью это были приключенч. ленты совм. произ-ва с Францией, Италией, Испанией, Египтом, Румынией и др. странами. Подражаниями егип. мелодрамам и голливудским фильмам 40-х гг. были первые нац. ленты «Победить, чтобы жить» (1968, реж. Тази и Меснауи) и «Когда созревают финики» (1969, реж. Рамдани и Л. Беннани). Стремлением к реалистич. воплощению истории страны, критикой феод. традиций мусульм. общества отличались ленты «Весеннее солнце» (1970, реж. Л. Лахлу), «Следы» (1970, реж. Х. Беннани), «Аш-Шерги, или Яростное молчание» (1975, реж. М. Смихи), «Аль Канфуди» (1978, реж. Н. Лахлу). Для них характерны поиски совр. средств выражения. Социально-критич. тенденция представлена творчеством С. Бен Барки («Тысяча и одна рука», 1972, совм. с Италией; «Нефтяной войны не будет», 1975) и А. Маануни («Дни... Дни», 1979). Среди фильмов 80-х гг.: «Трансы» (1981, реж. Маануни), «Парикмахер бедного квартала» (1982, реж. М. Реггаб), «Амок» (1982, реж. Бен Барка, совм. с Гвинеей и Сенегалом), «Предначертание» (1983, реж. Ф. Буркиа).

Кинопрокат в стране контролируют 30 (1980) компаний, гл. обр. национальных, особенно после принятых в 1968 мер по ограничению деятельности иностр. прокатных фирм. Существуют филиалы крупнейших междунар. киномонополий («XX век — Фокс», «Юнайтед артистс» и др.). Импортируется ок. 450 фильмов в год: французские, американские, индийские и др. Действует ок. 250 кинотеатров и неск. десятков киноустановок (1980). Организована нац. Федерация киноклубов. С целью расширения выпуска документальных и науч.-популярных лент создана Ассоциация документального кино.

Лит.: Луцкий В. Б., Новая история арабских стран, 2 изд., М.,1966; История национально-освободительной борьбы народов Африки в новое время, М., 1976; История национально-освободительной борьбы народов Африки в новейшее время, М., 1978; Головин Ю. М., Марокко, М., 1964; Горнунг М. Б., Уткин Г. Н., Марокко, М., 1966; Уткин Г. Н., Марокко, М., 1973; Лебедев Д. А., Республика Риф, М.—Л., 1931; Луцкая Н. С., Республика Риф, М., 1959; его же, Очерки новейшей истории Марокко, М., 1973; Манасерян Л. П., Марокко в борьбе за независимость, Ер., 1969; Расницын В. Г., Марокко на рубеже двух эпох. 1956—1960 гг., М., 1983; Солоницкий А. С., Социально-экономическое развитие современного Марокко, М., 1965; Фрунзе М. В., Европейские цивилизаторы и Марокко, Избр. произв., т. 2, М., 1957; Коммунистическая партия Марокко в борьбе за национальную независимость. Материалы и документы. 1949—1958, пер. с франц., М., 1959; Аяш А., Марокко. Итог одной колонизации, пер. с франц., М., 1958; его же, Очерки марокканской истории, пер. с франц., М., 1982; Семар П., Война в Марокко, пер. с франц., «Коммунистический Интернационал», 1925, № 6; Уалалу Ф., Очерки марокканской экономики, пер. с франц., М., 1983; Форбс Р., Райзули, султан гор, пер. с нем., М., 1927; Амин Саид, ад-Давля аль-арабийя аль-мутахида (Объединенное арабское государство), т. 3, Каир, [1938]; Абд аль-Керим Галлаб, аль-Истиклялийя (Автономия), Касабланка, 1960; Мухаммад аль-Ильми, Заим ар-Риф Мухаммад Абд аль-Керим аль-Хаттаби (Вождь рифов — Мухаммад Абд аль-Керим аль-Хаттаби), Касабланка, [1969]; Аллаль аль-Фаси, аль-Харакат аль-Истиклялийя фи-ль-Магриб аль-Араб (Движение за независимость в Марокко), Каир, 1948; Belal Aziz, Un protectorat déguisé: l'association au Marché commun européen, [Casablanca, 1962]; Bourqia Abdeslam, Une dermi-siècle de lutte pour les institutions représentatives, une constitution démocratique, Casablanca, 1962; Mémoire présenté par le Parti Communiste Marocain à la VII session de l'ONU, Casablanca, 1952; Nos analyses, nos buts, nos tâches, 2-e Congrès National du P.P.S., Casablanca, 1979; Yata Ali, Luttons pour l'Unité syndicale, Casablanca, 1960; его же, Les tâches actuelles de la révolution nationale démocratique et la contribution du P.P.S., Casablanca, 1979; Livre rouge et documentaires, Tanger, [s.a.]; Rivière P. L., Traités, codes et lois du Maroc, t. 1—3, P., 1924—25; Bernard S., Le conflit franco-marocain, 1943—1956, v. 1—3, Brux., [1963]; Histoire du Maroc, P.— Casablanca, 1967; Couleau L., La paysannerie marocaine, P., 1968; Gabrielli J., Abd el-Krim et les événements du Rif (1924—1926), Casablanca, 1953; Grandval G., Ma mission au Maroc, P., 1956; Hassan II, Roi du Maroc, Le défi, P., 1976; Julien Ch. - A., Le Maroc face aux impérialismes. 1415—1956, P., 1978; Abd-el-Krim, Mémoires. Recueillis par J. Roger-Mathieu, P., 1927; Miege J.-L., Le Maroc et l'Europe (1830—1894), t. 1—4, P., 1961—64; Naissance du prolétariat marocain. Enquête collective 1948—1950, P., [1951]; Rezette R., Les partis politiques marocains, P., 1955; Le Maroc — avant le protectorat — sous le protectorat — faillité du protectorat, [s. l., 1951]; Spencer W., Historical dictionary of Morocco, Metuchen (N.J.) — L., 1980; Terrasse H., Histoire du Maroc, v. 1—2, Casablanca, 1949—50.

Вирабов А. Г., Марокко. Основные проблемы экономического развития (1956—1972), М., 1975; Куузма А., Аграрные отношения в Марокко, М., 1984; Beguin H., L'organisation de l'espace au Maroc, Brux., 1974; Despois J., Raynal R., Géographie de l'Afrique du Nord-Ouest, P., 1967; Martin J., Jover H., Le Coz I., Maurer G., Géographie du Maroc, P. — Casablanca, 1964.

Завадовский Ю. Н., Марокканская литература на арабском языке, в кн.: Фольклор и литература народов Африки, М., 1970; Прожогина С. В.,

Франкоязычная литература стран Магриба, М., 1973; её же, Магриб. Франкоязычные писатели 60—70-х гг., М., 1980; Литературы Африки, М., 1979, с. 143—47; Развитие литературы в независимых странах Африки (60—70-е гг. XX в.), М., 1980, с. 10—13; Кушке И. Г., Писатели Марокко, пишущие на французском языке. 1940—1980. Библиографический справочник, М., 1981; Дербисалиев А. Б., Арабоязычная литература Марокко. Основные этапы развития, А.-А., 1983.

Веймарн Б. В., Искусство арабских стран и Ирана VII—XVII вв., М., 1974; Всеобщая история архитектуры, т. 8, М., 1969, с. 85—100; т. 11, М., 1973, с. 686—88; Каптерева Т. П., Искусство стран Магриба. Древний мир, М., 1980; Hill D., Islamic architecture in North Africa, L., 1976.

Шоттен А., Обзор марокканской музыки, [пер. с франц.], М., 1967; Farmer H. G., A history of Arabian music to the XIIIth century, L., 1967; Jargy S., La musique arabe, P., 1971; Mahdi S., La musique arabe, P., [1972]; Schuyler Ph. D., Rwais and Ahwash; opposing tendencies in Moroccan Berber music and society, «The World of Music», 1979, v. 21, № 1; его же, Moroccan Andalusian music, там же, 1978, v. 20, № 1; аш Шарки, Салих, аль-Мустазраф фи кавакид альфанн ва-ль-мусика [Красота (гармония) в искусстве и музыке], Рабат, 1972.

МАРОНДЕ́РА (Marondera), город на В. Зимбабве. 25 тыс. жит. (1981, оценка). Центр кр. с.-х. р-на, специализирующегося на мясном жив-ве. Пр-тия пищевкус. пром-сти (мясохладобойни, произво чая, кофе и др.), металлообр., деревообр. и кож.-обув. ф-ки; з-ды литейный и стройматериалов.

МАРРА́КЕШ, город на Ю.-З. Марокко. Адм. ц. пров. Марракеш. 439,7 тыс. жит. (1982, перепись). Конечная ж.-д. станция на линии М. — Касабланка; узел шосс. дорог. Гл. экономич. центр юж. части страны. Пр-тия пищевкус. (консервирование фруктов и овощей, мясохладобойная, муком., маслоб., табачная отрасли), хим. (з-д пластмасс), текст., швейной, деревообр., цем. пром-сти.

Осн. в 1062 (по др. данным, в 1060) *Альморавидами*. В кон. 12 в. М. — кр. торг. центр, насчитывавший ок. 100 тыс. жит. При Альморавидах, *Альмохадах* и *Саадидах* М. — столица Зап. Магриба; во время феод. междоусобиц — резиденция правителей юга Марокко; при *Алауитах* М. — одна из традиц. столиц Марокко. В европ. лит-ре назв. М. в форме Maroc («Марокко») было распространено на всю страну. В период франц. протектората над Марокко (1912—56) политич. и экономич. значение М. упало. *Г. Н. Уткин.*

Ср.-век. город обнесён стенами (12 в.) с прямоугольными в плане башнями и воротами. *Медина* неправильной формы, с лабиринтом узких извилистых улиц, домами из красноватой глины, базарами вокруг гл. площади Джемма аль-Фна, богата архит. памятниками: Кубба аль-Баруддийн (павильон для омовений, сохранился от дворца или мечети Альморавидов 1-й пол. 12 в.; двойной купол, внутри — 8-гранный, сталактитовый, на нервюрах; резной стук, витражи); мечети — аль-Кутубия (1147, 1153, 1196; 17 поперечных и 7 продольных нефов; над осевым и михрабным нефами — сталактитовые купола, *артесонадо*; подковообразные стрельчатые арки) с минаретом (каменный, 1184—99; выс. 67,5 м; квадратный в плане, внутри 6-этажный, с пандусом; декор — 3-ярусные фигурные аркатуры, изразцы, орнаментиров. росписи), Бен Салих с минаретом (1331), Баб Дуккала

(1557, 7-нефная), аль-Муассин (1563, артесонадо); медресе Бен Юсуфа (1565; 8 дворов, резьба по камню, стуку, изразцы); *завия* — Сиди бель Аббас ас-Сабти (16 в.), Сиди бен Слиман аль-Язули (16 в.); дворец Бахия (1894—1900; сад); многочисл. фонтаны. Памятники *касбы* (примыкает к медине с Ю.): ворота Баб Агвенау (12 в.; резной кам. декор); мечеть (1197; 11-нефный молитвенный зал с 3 куполами, 5 дворов) с минаретом; гробницы Саадидов (2-я пол. 16 в.; резной стук); дворцы — Бади (1578—93; в руинах) и Дар аль-Махзен (19 в.; сад). К Ю.-З. от медины — садово-парковый ансамбль Менара (17 в.; павильон, водоём, сады); с Ю. к медине примыкают сады *агведаль* (заложены в 12 в.). Совр. город развивается с 1913 к З. от медины. М. — старинный центр художеств. ремёсел (ковроткачество, художеств. ткани, изделия из кожи, камня). Музей марокканского иск-ва во дворце Дар Си Саид (здание — кон. 19 в.). Музей гемм и керамики. Ун-т Кади Айяд. В 30 км к Ю.-В. от М. — руины крепости Тасгимут (12 в.). *Т. П. Калтерева.*

МА́РТОВСКОЕ ВОССТА́НИЕ 1919, Мартовская революция 1919, см. в ст. *Египетские восстания 1919, 1921.*

МАРТЫ́ШКИ (Cercopithecus), род обезьян сем. мартышкообразных, эндемичный для Африки. Всего ок. 20 видов, широко распространённых к Ю. от Сахары. Дл. тела от 32 до 70 см, хвоста до 100 см, масса до 6 кг. Самцы крупнее самок. Шерсть плотная, короткая. Обитают преим. на влажных равнинах и в горных лесах, поднимаясь до выс. 3000 м. Б. ч. времени проводят на деревьях. Держатся группами (от 5 до



Мартышки в национальном парке Чобе.

50 особей), иногда состоящими из особей разных видов. Питаются преим. листьями, побегами, плодами. Наиб. известна обитающая в горах Эфиопии зелёная М. (Cercopithecus sabaeus) с ярко-зелёной «шапочкой» и белыми бакенбардами. Карликовая М., или талапойн (Cercophithecus talapoin), населяет заболоченные леса Габона; самый мелкий представитель рода: дл. тела с хвостом не превышает 75 см, масса 1,3 кг. *Б. Д. Васильев.*

МАРУ́Н, Марон, Антун (?—1925), деятель егип. рабочего и коммунистич. движения. По происхождению сириец. Один из основателей (1921) Социалистич. партии Египта, был в ней одним из лидеров марксистского крыла. Играл видную роль в образовании в 1921 Египетской федерации рабочих (ЕФР). Участвовал в образовании (1922) Египетской коммунистич. партии (ЕКП), был избран членом её ЦК, руководителем парт. орг-ции г. Александрия. В марте 1924 вместе с др. лидерами ЕКП и ЕФР арестован, приговорён к 3 годам каторжных работ. Умер в тюрьме после многодневной голодовки. *Б. Г. Сейранян.*

МАРЬЮ́Т, мелководное лагунное озеро в Египте, в зап. части дельты Нила. Отделено от Средиземного м. песчаной косой, на внеш. стороне к-рой находится г. Александрия. Соединено каналом Эль-Махмудия с зап. рукавом дельты Нила — Рашид. Пл. (во время притока паводковых вод Нила) ок. 250 км².

МА́СА, бана, банана, народ в Камеруне (в окрестностях г. Музгу и соседних р-нах Чада). Числ. вместе с родственными музгу (мулви), сигила, мусеи, марба, дари — 70 тыс. чел., из них 60 тыс. — в Камеруне (1983, оценка). Языки чадской группы *афразийских языков*. Осн. занятия — скот-во и ручное земледелие. Развиты художеств. ремёсла (гончарство, плетение циновок и корзин), муз. и танц. фольклор. Религия — ислам, сохраняются традиц. верования.

МАСА́И, маасаи (самоназв.), народ в пограничных р-нах Кении и Танзании. Числ. св. 0,5 млн. чел. (1983, оценка). Язык юго-вост. группы *нилотских языков*. Традиц. занятия — кочевое скотво, ремёсла (копья, муз. инструменты и др.). Сохраняются традиц. культы.

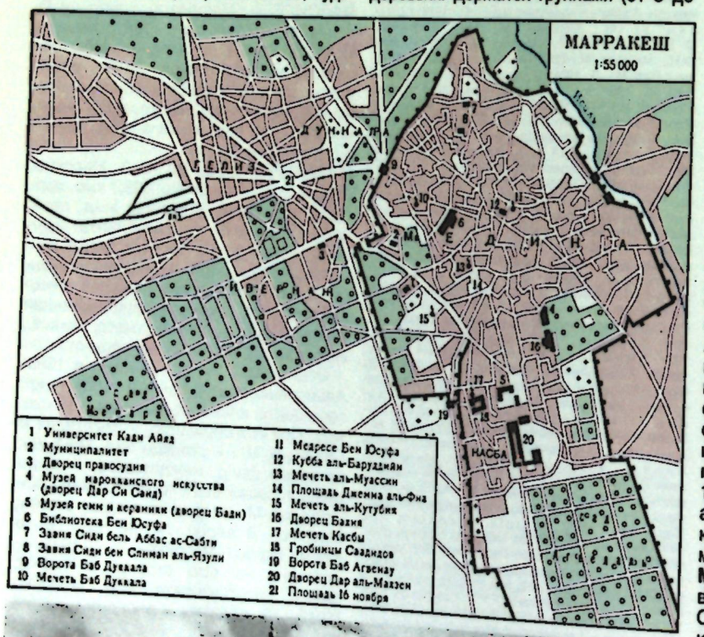

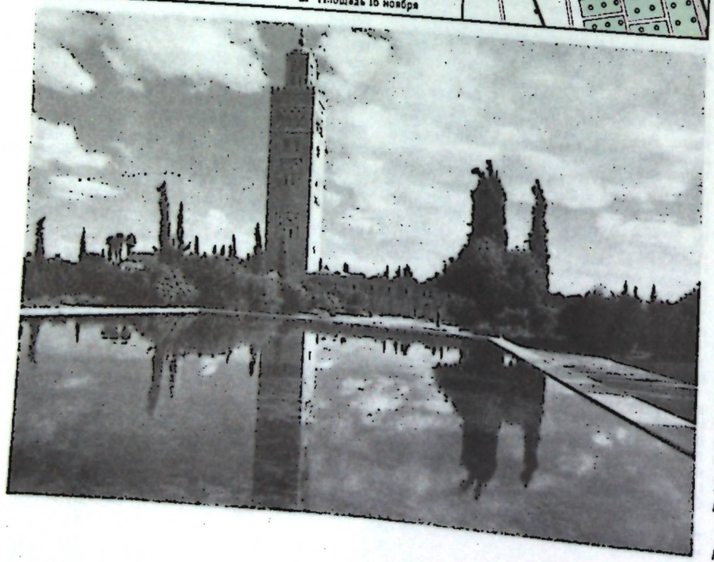

Мечеть и минарет аль-Кутубия. 12 в.

МА́СИНА (Masina), раннегос. образование в Зап. Судане (на терр. совр. Мали) в кон. 14—19 вв. в р-не слияния рр. Нигер и Бани. Возникло в процессе освоения терр. кочевниками-скотоводами *фульбе*. Фульбе по отношению к автохтонным земледельцам и ремесленникам (*сонинке* и др.) составляли высший социальный слой во главе с ардо (правитель) из родовой группы Джало. До нач. 19 в. М. последовательно находилось в зависимости от *Мали, Сонгай, Сегу*. В 1820-е гг. М. освободилось от власти Сегу и распространило свою власть на области кверху от ср. течения Нигера. Под контроль М. перешли города *Дженне* и *Томбукту*. При столкновении с войсками тукулеров во главе с *Хадж Омаром* М. потерпело поражение и фактически прекратило существование в 1862.

Лит.: Ba Amadou Hampaté, Daget J., L'empire peul du Macina, v. 1, P., 1962; Cissé B., Les Peulhs du Soudan Occidental. Origine et fractionnement, chronologie des chefs du Macina, «Etudes maliennes», 1973, № 5.

В. Р. Арсеньев.

МАСИ́ВИНГО (Masvingo), город на Ю.-В. Зимбабве. Адм. ц. пров. Масвинго. 24 тыс. жит. (1981, оценка). Трансп. узел. Центр горнодоб. пром-сти (золото, хром, асбест, литий). Мясохладобойни. Кр. туристский центр.

МА́СЕРУ (Maseru), столица (с 1966) Лесото. Расположена на высоте ок. 1500 м. 30 тыс. жит. (1980). Торг.-трансп. центр. Узел автодорог; ж.-д. веткой связан с юж.-афр. магистралью Блумфонтейн — Дурбан. Междунар. аэропорт. Пр-тия обрабат. пром-сти. Осн. в 1869.

МАСИ́РЕ (Masire) Кэт (р. 1925), политич. и гос. деятель Ботсваны. После окончания ср. школы работал репортёром, затем директором газ. «Африкан эхо». Один из создателей в 1962 Демократич. партии Ботсваны (ДПБ). В 1965—66 зам. премьер-мин., с 1966 вице-през. Ботсваны. В 1966—80 мин. финансов, в 1967—80 мин. планирования и развития. С 1980 през. страны и пред. ДПБ. *А. П. Чужаюн.*

МА́СКАРА, город на С.-З. Алжира. Адм. и торг.-пром. ц. вилайи Маскара. Ок. 70 тыс. жит. (1980, оценка). Узел шосс. дорог. Пр-тия кож.-обув., швейной и







Масаи. 1. Дойка коров. 2. Девушка. 3. Женщины у дома.

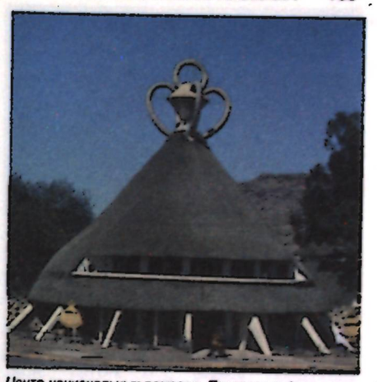

Центр национальных ремесел. Построен в форме традиционного головного убора суто. Масеру.

пищевкус. (винодельч. и муком.) промсти.

МАСКАРЕ́НСКИЕ ОСТРОВА́ (Maskarene Islands), группа о-вов в Инд. ок., к В. от о. Мадагаскар. Пл. 4,5 тыс. км². Состоит из 3 кр. о-вов: *Реюньон* (франц. владение), *Маврикий* и *Родригес* (входят в состав Маврикия). О-ва сложены вулканич. породами. Выс. до 3069 м (на о. Реюньон). Имеются действующие вулканы. Климат тропич. пассатный, влажный. На наветренных склонах гор — участки вечнозелёных тропич. лесов, на подветренных — саванна. Плантации сах. тростника, кокосовой пальмы, чая, алоэ, кофе, ванили. Впервые из европейцев достигнуты португальцем Педру ди Машкареньяшем (Маскареньяс) в 1507.

МАСЛИ́НА (Olea), род вечнозелёных субтропич. и тропич. плодовых деревьев сем. маслиновых. До 60 видов. Хоз. значение в Африке имеет М. европейская, культурная, оливковое дерево (Olea europaea). Выс. 3—10 м, крона широко раскинувшаяся. Плоды идут в пищу после засолки (зрелые) и консервирования (зрелые и зелёные), для получения масла (в сырой мякоти плодов его от 25 до 30%). Получаемые при холодном прессовании плодов первые фракции называют оливковым маслом; прессованием мезги и семян после подогревания получают вторые фракции — деревянное масло, используемое для технич. целей. Произ-во плодов М. в Африке (1981, тыс. т) 1318, в т. ч. в странах-экспортёрах: Тунисе 700, Марокко 350, Ливии 162, Алжире 100. Общее произ-во масла М. (тыс. т) 204, в т. ч. в Тунисе 140, Марокко 38. Различают сорта М. столовые (Сигуас, Асколана, Мески) и масличные (Шетони, Шемлал). *А. Ю. Куленкамп.*

МАСЛИ́ЧНАЯ ПА́ЛЬМА, элеис гвинейский (Elaeis guineensis), пальма рода элеис. Распространена в прибрежных р-нах от Сенегала до басс. Нила, в Чаде и ЦАР, на зап. берегах озёр Мобуту-Сесе-Секо и Ньяса (Малави).



Масличная пальма.

Наиб. обильна в Зап. Африке, где встречается в саваннах, вторичных лесах по берегам рек и во влажных низинах, на заброшенных землях. Ствол стройный, выс. 20—30 м. Плоды красные или оранжево-красные, массой 20—30 кг, редко до 50 кг. В мякоти плодов до 70% пальмового масла, используемого местным нас. как смазочный материал. Его применяют для произ-ва мыла, свечей. В семенах М. п. до 25% т. н. пальмоядрового масла — одного из лучших пищевых масел; применяется в медицине. Произ-во пальмового масла в Африке (1981, тыс. т) 1365, в т. ч. в Нигерии 675, Заире 155, Респ. Кот-Дивуар 190, Камеруне 80; пальмоядрового масла (тыс. т) в Африке 739, в т. ч. в Нигерии 350, Заире 65, Камеруне 46, Респ. Кот-Дивуар 30, Сьерра-Леоне 30. Гл. экспортёр масла М. п. — Нигерия (70 тыс. т), Заир (22 тыс. т).

В садах выращивают неск. типов М. п.: тенера, дура, пизифира. Наиб. урожайны гибридные растения (пизифира × дура).

МА́СЛЯНОЕ ДЕ́РЕВО, один из видов *бутироспермума.*

МА́СЛЯНЫХ РЕК ПРОТЕКТОРА́Т (Oil Rivers Protectorate), англ. владение в юж. р-нах Ниж. Нигера. Официально провозглашено после того, как на *Берлинской конференции 1884—1885* были признаны особые интересы Великобритании на Масляных реках. 5 июня 1885 англ. пр-во объявило, что территории от колонии Лагос до правого (зап.) берега Рио-дель-Рей, оба берега Нигера от его слияния с Бенуэ у Локоджи до мор. побережья, а также оба берега Бенуэ от впадения в Нигер до Иби включительно находятся «под покровительством королевы Великобритании». В спец. постановлении указывалось, что протекторат устанавливается на основании договоров с местными вождями, предусматривающих передачу Великобритании «суверенной власти». Официально признавался «принцип невмешательства» во внутр. жизнь местных народов. Однако уже к 1891 фактич. власть перешла к англ. администрации, возглавляемой верховным комиссаром. В 1893 протекторат был расширен за счёт включения глубинных р-нов Зап. и Вост. Дельты и переименован в Протекторат Нигерского побережья.

Лит.: Hertslet E., The map of Africa by treaty, 3 ed., v. 1, L., 1909. *Ю. Н. Зотова.*

МАСПЕРО́ (Maspero) Гастон Камиль Шарль (1846—1916), франц. египтолог-археолог. Чл. Академии надписей (1883), учёный секретарь Академии (с 1914). В 1881 основал в Каире франц. Ин-т вост. археологии. В 1881—86 и в 1899—1914 директор Службы древностей и Егип. музея в Каире. В результате археол. обследований М. открыл *«Тексты пирамид»* на внутр. стенах пирамид V и VI династий в *Саккаре*, гробницы в Дахшуре, Медуме, Саккаре и др. При нём началась расчистка и реставрация храмов *Карнака* и *Луксора*. М. обнаружил тайник с мумиями фараонов XVII—XXII династий в *Дейр-эль-Бахри*. Положил начало изданию Ген. каталога Егип. музея. Труды М. охватывают все области египтологии. М. — автор «Древней истории народов классического Востока» (т. 1—3, 1895—99), в к-рой определял др.-вост. общество как феодальное, хотя и признавал широкое применение труда рабов.

Соч. в рус. пер.: Египет, М., 1915; Во времена Рамзеса и Ассурбанипала, [т.] 1—2, М., 1916.

Лит.: Cordier H., Bibliographie des oeuvres de G. Maspero, P., 1922.

МА́СРИ, аль-Масри Азиз (1870—1965), египетский политич. и воен. деятель. Окончил штабной колледж в Стамбуле. Один из руководителей младотурецкой революции 1908. Отойдя от младотурок, организовал в 1909 об-во в защиту нац. требований арабов «Кахтания», в 1913 вместе с др. араб. националистами — об-во «Ахд». В 1911—12 в Ливии во главе тур. отряда принял участие в итало-турецкой войне 1911—12. По возвращении в Стамбул дважды арестовывался тур. властями (был приговорён к смертной казни, заменённой 15 годами каторжных работ), под воздействием протестов араб. общественности освобождён. Вернулся в Египет, но в 1914 был выслан брит. властями. Жил в Испании, затем в Германии. После отмены брит. протектората над Египтом (1922) занимал высшие посты в егип. армии. Один из лидеров нац.-освободит. движения. В 1928 получил звание бригадного генерала. В авг. 1939 назначен начальником ген. штаба армии, отказался сотрудничать с брит. властями. В 1940 по настоянию брит. посольства был удалён в отставку. Во время партизанской борьбы с брит. войсками в зоне Суэцкого канала (окт. 1951 — янв. 1952) возглавлял обучение отрядов добровольцев Каира. Деятельность М. оказала огромное влияние на руководителей Июльской революции 1952. В 1953—54 М. — посол в СССР.

Б. Г. Сойранян.

МАССАМБА́-ДЕБА́ (Massemba-Débat) Альфонс (1921—1977), политич. и гос. деятель Конго. По этнич. принадлежности лали. Получив пед. образование в Браззавиле, в 1940—47 работал в школах Чада, в 1947—59 — в школах Конго. В 1945—47 ген. секр. Ассоциации «Эволюэ» (образованных граждан) Чада; вступил в Прогрессивную партию Чада. В 1948—56 чл. Конголезской прогрессивной партии, в 1956—63 — партии Демократический союз защиты африканских интересов. В 1959—61 пред. Законодат. (впоследствии Национального) собрания Конго. В пр-ве Ф. Юлу в 1961—63 М.-Д. мин. без портфеля, затем мин. планирования. После *Августовской революции* 1963 М.-Д. в авг.—дек. 1963 премьер-мин. сформированного им врем. пр-ва; возглавил партию Нац. движение в защиту революции. В дек. 1963 — сент. 1968 М.-Д. — през. Конго. В 1964—68 — ген. секр. партии *Национальное революционное движение* (НРД), объявившей своей целью строительство в Конго социализма. Под влиянием традиц. знати Конго, клерикальных кругов отказался от социалистич. ориентации развития страны. Сместил с поста премьер-мин. левых деятелей: П. Лиссубу (апр. 1966), А. *Нумазалая* (янв. 1968); упразднил пост премьер-мин., установив фактически режим личной власти. Летом 1968 распустил Нац. собрание, по его указанию были арестованы мн. прогрессивные деятели (в т. ч. чл. ЦК НРД М. *Нгуаби*). Контрреволюц. деятельность М.-Д. была пресечена «Движением 31 июля 1968», создавшим в авг. 1968 новый верховный парт.-гос. орган — Нац. совет революции, в состав к-рого первоначально М.-Д. был включён, но в сент. была принята его отставка с поста през., и он отошёл от политич. деятельности. Обвинённый в причастности к организации убийства Нгуаби, М.-Д. по приговору воен. трибунала был расстрелян.

В. Я. Стекольщиков.

МАССА́УА, Массава, город на С. Эфиопии, в пров. Эритрея. 33 тыс. жит. (1980). Порт на Красном м. Порт и торг. часть города расположены на о-вах, соединённых с материком дамбами. Жел. дорогой и шоссе связан с Асмэрой. Добыча морской соли, рыбы. Судостроительные верфи, таб. ф-ка; близ М. — цем. з-д.

МА́СТАБА (араб. букв. — «каменная скамья»), совр. название др.-егип. гробниц додинастич. периода, эпох Раннего (ок. 3000 — ок. 2800 до н. э.) и Древнего (ок. 2800 — ок. 2250 до н. э.) царств. М. состоит из наземного (прямоугольное в плане с наклонёнными к центру стенами под плоской кровлей) и подземного (погребальная камера с 1 или неск. помещениями) зданий, соединённых шахтой. Прототипом М. считают прямоугольное в плане погребение с внутр. перегородкой в некрополе Эль-Амра (местечко в Ср. Египте; энеолитич. культура Негада, 4-е тыс. до н. э.). В эпоху Раннего царства стены М. оформляли нишами или чередующимися нишами и выступами, ярко раскрашивали, облицовывали кирпичом (I династия) или известняком (II династия). С периода IV династии М. приобрела классич. форму: снаружи — строгий объём с гладкими стенами, внутри — сложная планировка залов, коридоров, кладовых (гробницы в *Саккаре*). Во внутр. помещениях М. размещались саркофаг с мумией, статуи (вместилища душ умерших), погребальные вещи; стены покрывали рельефами и росписями (М. в царском некрополе в *Гизе*).



Мастабы в Гизе. Древнее царство. Реконструкция.

Лит.: Всеобщая история архитектуры, 2 изд., т. 1, М., 1970; Михаловский К., Пирамиды и мастабы, пер. с польск., Варшава, 1973. *Р. Д. Шуринова.*

МАСУ́ДИ, аль-Масуди Абу-ль-Хасан Али ибн аль-Хусейн (кон. 9 в. — 956 или 957), араб. историк, географ и путешественник. Род. в Багдаде. В 915—945 посетил Иран, Ср. Азию, Индию, Цейлон, Сев. и Вост. Африку (в т. ч. Занзибар), Азербайджан, Армению, затем жил в Сирии и Египте. Из значит. числа работ (св. 20) М. по разл. отраслям знаний (истории, географии, философии, богословию и праву) сохранилось две. «Мурудж аз-захаб ва маадин аль-джавахир» («Промывальни золота и рудники самоцветов», 943) содержит общегеогр. сведения о земле и природных объектах, историко-этногр. описания разл. народов (в т. ч. афр.), полулегендарные рассказы о древних греках, римлянах, историю арабов до 40-х гг. 10 в. «Китаб ат-танбих ва-ль-ишраф» («Книга предупреждения и пересмотра», 956) — краткий итог предшествующего соч. с исправлениями и дополнениями.

Соч.: Les prairies d'or. Texte et trad. par C. Barbier de Meynard et Pavet de Courteille, t. 1—9, P., 1861—77; т. 8 ж е, rev. et corr. par Ch. Pellat, t. 1—3, P., 1962—71; Kitâb at-tanbîh wa'l ischrâf auctore al Masûdî, B. G. A., pt. 8, Lugduni Batavorum, 1894; Le livre de l'avertissement et de la revision, trad. par B. Carra de Vaux, P., 1896.

Лит.: Крачковский И. Ю., Арабская географическая литература, Избр. соч., т. 4, М.—Л., 1957; Al-Masûdî millenary commemoration volume, ed. by S. M. Ahmad and A. Rahman, Aligarh, 1960.

Деревня матабеле.



МАТАБЕ́ЛЕ, матебеле, тебеле, амандебеле (самоназв.), народ на Ю.-З. Зимбабве. Говорят на диалекте яз. зулу (исиндебеле). Числ. 1,24 млн. чел. (1983, оценка). Пришли на терр. Зимбабве в 1837 из Трансвааля, покорив местные племена шона, восприняли их культуру и социальную организацию. В 80—90-х гг. 19 в. оказали ожесточённое сопротивление англ. колонизаторам. Их земли были включены в состав колонии Юж. Родезия, М. — согнаны в резервации. Для М. была характерна развитая воен. организация во главе с индуной. В кон. 19 в. произошло разложение родо-плем. отношений, формирование богатой скотоводч. верхушки. Осн. традиц. занятия — скот-во (кр. и мелкий рог. скот) и земледелие (сорго, кукуруза, просо, арахис). Мн. М. работают на фермах, фабриках и рудниках. М. славились иск-вом выделки кож, изготовляли красивые щиты и др. Б. ч. М. придерживается традиц. верований, есть христиане.

МАТАБЕ́ЛЕ (Matabele), плоскогорье в Зимбабве, между рр. Замбези, Лимпопо и Саби. Ср. выс. 1000—1500 м. Сложено древними кристаллич. породами. Над слабоволнистой поверхностью выделяются многочисл. островные горы и горные кряжи; вост. окраина М. приподнята (горы Иньянга, выс. до 2596 м). Климат тропический, летневлажный. Осадков от 400 до 800 мм в год. Почвы коричнево-красные, латеризованные, сильно эродированы. Редколесья сильно сократились из-за распашки. Добыча золота, хромита, руд железа, полиметаллов, никеля, редких металлов.

МАТАБЕ́ЛЕ И МАШОНА ВОССТА́НИЕ 1896—1897, антиколон. выступление матабеле и машона (*шона*) — народов междуречья Замбези — Лимпопо против англ. колонизации. В 1890—93 брит. компания *«Бритиш Саут Африка Компани»* оккупировала Машоналенд, находившийся до этого под контролем верховного вождя матабеле *Лобенгулы*. После подавления вооруж. восстания матабеле (окт. — дек. 1893), к-рое возглавил Лобенгула, в стране было установлено колон. господство. Захват земель и скота, голод и бесправие вызвали в марте 1896 новое вооруж. восстание матабеле, заранее подготовленное вождями Ньямандой, Уфезалой, Бабияном и др. и объединившее ок. 15 тыс. воинов. Центром восстания, к-рое охватило весь Матабелеленд, были горы Матопо. В июне 1896 на вооруж. борьбу поднялись машона во главе с вождями Мачангомбе, Макони, Кагуби и др. Восстание было подавлено осенью 1897.

Лит.: Давидсон А. Б., Матабеле и машона в борьбе против английской колонизации. 1888—1897, М., 1958; Ranger T. O., Revolt in Southern Rhodesea. 1896—1897, L., 1967. *Н. А. Ксенофонтова.*

МАТА́ДИ (Matadi), город и крупнейший мор. порт на крайнем З. Заира, вблизи эстуария р. Конго (Заир), в 150 км от Атлантич. ок. Адм. ц. обл. Ниж. Заир. 145 тыс. жит. (1984). Кр. торг.-трансп. центр. Грузооборот порта св. 1,2 млн. т (кон. 1970-х гг.); вывоз продукции горнодоб. пром-сти и цветной металлургии. Связан с Киншасой жел. и автомоб. дорогами. Нефт. аванпорт — Анго-Анго (нефтепродуктопровод в Киншасу). Пртия пищевкус. (в т. ч. крупнейший в Заире муком. з-д), деревообр. и хим. пром-сти. Рыб-во.

МАТА́МБА (Matamba), гос. образование в междуречье Кванго и Вамба в 16 — нач. 19 вв. на терр. совр. Анголы. В сер. 30-х гг. 17 в. М. была завоёвана правительницей соседнего гос-ва *Ндонго* — *Нзингой Мбанди Нголой*. Во время её правления М. стала могуществ. гос-вом. Централизация управления достигалась в М. не только при помощи воен. силы, но и за счёт хорошо налаженной связи между провинциями страны. Феод. отношения в гос-ве сочетались с сильными пережитками первобытнообщинных отношений и широко развитым рабовладельч. укладом. Португ. колонизаторы в сер. 17 в. предприняли попытку овладеть терр. М., т. к. она занимала ключевую позицию на работорг. путях из р-нов *Лунды* к невольничьим рынкам на Атлантич. побережье. Нзинга Мбанди Нгола отразила португ. экспансию, закрыв доступ рабовладельцам к богатым источникам рабов в басс. р. Кванго. После её смерти (1663) правители М. продолжали борьбу против колонизаторов. В кон. 17 в. португальцы установили свой контроль над М. В 18 в. М. являлась поставщиком рабов в порты Атлантич. побережья. Вмешательство португальцев во внутр. дела страны вызывало сопротивление местных жителей. В нач. 19 в. М. лишилась независимости.

А. М. Хазанов.

МА́ТЖИ (Matji) Роберт (р. 1922), председатель *Коммунистической партии Лесото* (КПЛ). Род. в Претории. В 1938 вступил в АНК Юж. Африки, в 1941 — в *Южно-Африканскую коммунистическую партию*. Один из руководителей отделения компартии в г. Порт-Элизабет. В 1955 переехал в Басутоленд (Лесото), стал одним из лидеров Партии конгресса Басутоленда (ПКБ), осн. в 1952. В 1960—65 чл. Законодат. совета от ПКБ. Активно участвовал в создании КПЛ. В 1962 на учредит. съезде КПЛ избран её пред. В 1970—71 находился под арестом.

А. Л. Чужанин.

МАТИ́П (Matip) Бенжамен (р. 1932), камерунский прозаик. Пишет на франц.

яз. В 1956 опубл. повесть «Африка, мы не знаем тебя!» о борьбе с отжившими формами патриарх. общества в Камеруне. Им собраны и обработаны сказки и легенды народов Камеруна (сб. «При свете звёзд», 1962), написана пьеса «Последний приговор» (1963), гл. герой к-рой — молодой врач, борющийся с отсталостью и невежеством соотечественников.

Лит.: Современные литературы Африки. Северная и Западная Африка, М., 1973, с. 258, 264.

Н. Д. Ляховская.

МА́ТРИ, аль-Матери Махмуд (1898—1972), политич. деятель Туниса, основатель партии «Новый Дустур» (*Социалистическая дустуровская партия*). Род. в г. Тунис в обедневшей бурж. семье. Врач по образованию, учился во Франции. Вступил во Французскую социалистич. партию, после раскола к-рой в 1920 стал чл. Франц. коммунистич. партии (ФКП). В 1924 исключён из ФКП за «троцкистский уклон». В Париже сблизился с Х. *Бургибой*, разрабатывал с ним планы создания массовой националистич. партии Туниса на основе организац. принципов ФКП. В 1927 вернулся в Тунис, примкнул к партии *Дустур*, сотрудничал в патриотич. печати. На объединит. съезде в 1933 избран чл. Исполкома Дустура. В 1934 после окончат. раскола партии возглавил «Новый Дустур», руководил нац.-освободит. движением. В 1934—36 арестован и выслан в Бордж-ле-Бёф в тунисской Сахаре. В 1936—38 проводил политику поддержки пр-ва Нар. фронта во Франции, пытаясь сочетать требования демократич. и социальных преобразований с борьбой за нац. освобождение. В нояб. 1937 разошёлся с большинством 2-го съезда «Нового Дустура», выступив против конфронтации с пр-вом Нар. фронта; оставил пост пред.партии (6 янв. 1938) и вышел из партии. В умеренно-националистич. пр-ве М. Шеника мин. внутр. дел, в янв.—мае 1943; гос. мин. в 1950—52. После провозглашения независимости Туниса в 1956 мин. здравоохранения в пр-ве Х. Бургибы. Избирался депутатом Нац. учредительного (1956) и Национального (1959) собрания.

Лит.: Иванов Н. А., Кризис французского протектората в Тунисе (1918—1939 гг.), М., 1971.

Н. А. Иванов.

МАТСУА́, Матсва (Matsoua, Matswa) Андре Гренар (1899—1942), политич. деятель Конго, основатель и руководитель антиколон. движения во Франц. Экв. Африке (назв. по его имени *матсуанизмом*). По этнич. принадлежности лали. В 1921 уехал в Париж; завербовался во франц. армию, в её составе участвовал в войне против *Рифской республики* (1921—26). С 1925 работал в Париже бухгалтером, учился в вечерней школе для выходцев из франц. «заморских территорий»; получил франц. гражданство. В 1926 основал в Париже «Ассоциацию выходцев из Французской Экваториальной Африки». Требовал отмены туземного кодекса, предоставления соотечественникам франц. гражданства, обличал злоупотребления концессионных компаний в Ср. Конго. М., сторонник идеи «легального решения» колон. вопроса, рассчитывал договориться с метрополией о постепенном расширении гражд. и политич. прав африканцев.

По ложному обвинению в мошенничестве М. в 1929 был арестован франц. властями и доставлен в Браззавиль. В 1930 приговорён (вместе с соратниками) к 3 годам тюремного заключения и к 10 годам ссылки. Дважды (в 1933 и 1935) бежал из ссылки в Чаде; добрался до Франции. Под именем Андре Мбемба Кивукиси был мобилизован во франц. армию (в 1939), воевал в Лотарингии, был ранен. В 1940 в госпитале арестован «за контакты с врагом» и переправлен в Браззавиль. Обвинялся в антифранц. деятельности, пропаганде коммунизма, приговорён к смертной казни, к-рая, однако, была отложена; умер в тюрьме.

Лит.: Sinda M., André Matsoua..., P., 1978.

Н. И. Высоцкая.

МАТСУАНИ́ЗМ (от *Матсуа*), амикализм (от «Амикаль», Amicale, сокращённое назв. орг-ции Association amicale des originaires de l'Afrique Equatoriale Française), антиколон. политико-религ. движение, распространившееся во Франц. Экв. Африке (ФЭА) в кон. 1920-х гг. Начало М. положила организованная в 1926 конголезцем А. Г. *Матсуа* в Париже «Ассоциация выходцев из ФЭА», офиц. целью к-рой было оказание помощи африканцам из ФЭА, жившим в Париже (создание касс взаимопомощи и т. п.), и повышение морального и интеллектуального уровня африканцев. Ближайшими соратниками Матсуа были П. Ганда, К. Балу, П. Кинзонзи, Л. Чикайя. Движение не имело чёткой политич. программы. Но, не ограничиваясь филантропич. задачами, выдвигало требования отмены туземного кодекса, предоставления франц. гражданства конголезцам, прекращения злоупотреблений концессионных компаний и расхищения природных богатств ФЭА. После поездки делегации Ассоциации в Африку (1928) для разъяснения её целей и для сбора средств М. поддержали разл. слои афр. населения (служащие колон. администрации, «эволюэ», традиц. вожди, крестьяне-общинники). Осн. этнич. ядром М. являлись лали. Секции Ассоциации были созданы в Ср. Конго, а также в др. колониях ФЭА и в Бельг. Конго. По офиц. данным, на рубеже 20—30-х гг. в ФЭА насчитывалось ок. 13 тыс. матсуанистов. Обнаружив, что М. не ограничивался филантропич. целями, колон. власти ФЭА запретили движение, прибегнув к ложному обвинению руководителей Ассоциации в мошенничестве. В 1929 Матсуа и его соратники были арестованы. В апр. 1930 в Браззавиле над ними состоялся суд (получивший в колон. прессе наименование «Дела балали»). Манифестациями протеста против суда были охвачены афр. кварталы Браззавиля. Выдвигалось и политич. требование — предоставление избират. прав коренному нас. По определению франц. африканиста Ж. *Баландье*, М. явился первым подлинно политич. движением в Ср. Конго. После решения суда о роспуске Ассоциации, об аресте Матсуа и его сподвижников Матсуа стал символом всех недовольных колон. режимом; М. превратился в массовое нар. движение в ФЭА, развивавшееся в полулегальных формах. Матсуанисты использовали гл. обр. тактику пассивного сопротивления колон. властям (отказ от уплаты налогов, бойкот товаров из метрополии и др.). В 1933 и 1935 (в связи с побегами Матсуа из ссылки) антиколон. выступления матсуанистов участились. Они отказывались выращивать экспортные культуры, платить налоги, требовали выдвижения кандидатуры Матсуа в Правительств. совет ФЭА. Колон. власти действовали методами репрессий, одновременно пытались «наладить отношения» с матсуанистами (разрешив руководителям Ассоциации действовать открыто на местах и иметь свободные контакты с представителями Ассоциации в Париже; в 1938—39 Кинзонзи был членом Правительств. совета), стремясь добиться «деполитизации» М. После смерти Матсуа в 1942 движение приобрело религ. характер, проникшись мистицизмом, специфическим для религ. движений Тропич. Африки. Матсуанисты стали представлять Матсуа пострадавшим за народ спасителем, мессией, к-рый явится в Конго и возглавит освобождённое от колонизаторов гос-во. М. утратил боевое антиколон. содержание, в нём усилились трайбалистские черты. Движение, первоначально имевшее приверженцев не только в Ср. Конго, стало этнически замкнутым (преим. лали). В послевоен. годы М. распался на неск. сект с синкретич. культом; их объединяет вера в мессианскую роль Матсуа.

Лидер конголезской партии Демократич. союз защиты афр. интересов Ф. *Юлу*, стремясь получить в борьбе за власть поддержку матсуанистов, объявил себя преемником Матсуа. В 1959 сторонники Юлу вовлекли матсуанистов в спровоцированные волнения в Браззавиле, после чего они подверглись репрессиям.

Лит.: История национально-освободительной борьбы народов Африки в новейшее время, М., 1978, с. 287—94; Шаревская Б. И., Старые и новые религии Тропической и Южной Африки, М., 1964, с. 295—99; Andersson E., Messianic popular movements in the Lower Congo, Upsala, 1958; Balandier G., Sociologie actuelle de l'Afrique Noire, 2 éd., P., 1963; его же, Sociologie des Brazzavilles noires, P., 1955; Congo. De la révolution messianique à la révolution politique, [s. l., s. a.]; Sinda M., Le messianisme congolais et ses incidences politiques. Kimbanguisme. Matsouanisme. Autres mouvements, P., 1972.

Н. И. Высоцкая.

МА́У МА́У, см. в ст. *Вооружённое восстание 1952—1956 в Кении.*

МАФИ́Я (Mafia), низменный коралловый остров в Инд. ок., отделён от вост. берега Африки прол. Мафия. Терр. Танзании. Пл. 442 км². Кустарниковая растительность. Выращивание кокосовой пальмы, гвоздичного дерева, кунжута; посевы риса. Гл. населённый пункт — Килиндони.

МАХАГО́НИ, махогани, древесные растения, дающие красную древесину, к-рая также наз. М.; см. *Красное дерево.*



Улица в мусульманской части г. Махадзанга.

МАХАДЗА́НГА (Mahajanga), до 1977 — Мадзунга (Majunga), город на С.-З. Мадагаскара. Адм. ц. пров. Махадзанга. 116 тыс. жит. (1981). Порт. Аэропорт. Торг. центр с.-х. р-на (кофе, маниок, таро, рис, сах. тростник, табак, хлопчатник). Пр-тия пищевкус., текст. пром-сти. Цем. з-д. Нац. школа торг. мореходства. Отделение ун-та Мадагаскара.

МАХА́Н ЯФЕ, тип древней кам. скульптуры (приблизительно 13 в.), к-рую находят на С. Сьерра-Леоне, в районе обитания коно. Это — головы, вырезанные из стеатита, относительно натуралистичные, с характерными негроидными чертами: крупный рот с толстыми губами, широкий приплюснутый нос, тяжёлые веки. Часто изображается головной убор, кольца в ушах и др. украшения. Почитаются местным нас. (М. Я. означает «дух предводителей»).

Предполагают, что головы М. Я. представляют собой раннюю фазу развития скульптуры *номоли*, с к-рой они имеют нек-рые общие стилистич. черты.

В. Б. Мириманов.

МАХДЖУ́Б Абд аль-Халик (Абдель Халек) Осман (1927—1971), деятель рабочего и коммунистич. движения Судана. После окончания ср. школы М. в 1946 поступил на гуманитарный ф-т Каирского ун-та. В кон. 1948 был арестован и выслан из Египта за участие в деятельности одной из коммунистич. орг-ций. В 1949 избран ген. секретарём ЦК Суданской компартии. Неоднократно подвергался арестам и тюремному заключению. Казнён в 1971 по обвинению в причастности к попытке гос. переворота.

А. А. Агарышев.

МАХДЖУ́Б Мухаммед Ахмед (1908—78), политич. и гос. деятель Судана, писатель, лит. критик. Род. в семье богатого землевладельца. Окончил строит. ф-т колледжа Гордона и юридич. школу в Хартуме. Высшее юридич. образование получил в Великобритании. С 1938 чл. патриотич. орг-ции Ген. конгресс выпускников. Был юридич. консультантом кр. англ. фирм в Судане, адвокатом дома аль-Махди. С 1945 лидер партии *Умма*. После раскола партии на два крыла в 1966 — лидер консервативного крыла, идейным вдохновителем и вождём к-рого был имам аль-Хади аль-*Махди*. С 1948 чл. законодат. собрания. С 1954 деп. парламента. В 1956—58 и 1964—65 мин. иностр. дел Судана. В 1965—66 и 1967—69 премьер-мин. В 1969—77 в эмиграции в Великобритании. Автор ряда книг по проблемам Судана. В работе «Куда должно быть направлено идейное движение в Судане?» (1941) изложены осн. принципы развития новой нац. лит-ры, разоблачены антинауч. теории «своеобразия судан. личности». В 1946 совм. с писателем Абд аль-Халимом Мухаммедом создал биографич. хронику — повесть «Смерть мира», где наряду с реалистич. тенденциями отдал дань традиц. *макаме*. М. — автор лирич. стихов (сб-ки «Повесть сердца», 1961; «Сердце и искушения», 1964).

Лит.: Литературы Африки, М., 1979, с. 102, 104; Holt R. M., A modern history of the Sudan, L., 1961; Bochtold P. K., Politics in the Sudan, N. Y. — [a. o.], 1976.

В. И. Гусаров, Н. К. Коцарев.

МА́ХДИ, аль-Махди, Абд ар-Рахман (1885—1959), политич. и религ. деятель Судана, сын *Махди Суданского*, имам, глава дервишского ордена Ансар. В годы англ. господства сотрудничал с колон. властями. В 1919, находясь в составе делегации феод.-религ. лидеров Судана в Великобритании, преподнёс англ. королю в дар «меч победы», принадлежавший его отцу. С 1945 идейный лидер партии *Умма*. Англ. колонизаторы рассматривали его как возможного кандидата на трон короля Судана. В ходе подготовки к первым в независимом Судане парламентским выборам 1958 пр-во собиралось утвердить его после выборов пожизненным президентом страны. В 1958 М. поддержал гос. переворот, в результате к-рого в Судане была установлена воен. диктатура ген. И. *Аббуда*.

Лит.: Смирнов С. Р., История Судана (1821—1956), М., 1968.

В. И. Гусаров.

МА́ХДИ, аль-Махди, Садык (р. 1936), суданский политич. деятель. Род. в семье главы дервишского ордена Ансар имама Сиддика Абд ар-Рахмана аль-Махди. Правнук *Махди Суданского*. Племянник аль-Хади аль-*Махди*. Окончил юридич. ф-ты Хартумского и Оксфордского ун-тов. В 1961 после смерти отца стал пред. партии *Умма*. С дек. 1964 лидер её радикально настроенной части, т. н. младоуммовцев. В 1966 избран деп. Учредит. собрания. В 1966—67 премьер-мин. и мин. информации. Добивался введения в Судане «исламской конституции», установления «исламского социализма», а для себя — поста през. республики. В апр. 1969 был утверждён ген. секретарём партии Умма. В мае 1969 после воен. переворота арестован и выслан в Египет, где стал одним из руководителей орг-ции Национальный фронт. С 1970 лидер секты Ансар. После неудачной попытки гос. переворота 2 июля 1976 был заочно приговорён к смертной казни. В 1977 после провозглашения суданским руководством курса на «нац. примирение» вернулся в Судан, занялся науч. и лит. деятельностью. Автор кн. «Проблемы Южного Судана». В апр. 1978 был кооптирован в состав политбюро ЦК *Суданского социалистического союза*, но в следующем году вышел из него в знак протеста против поддержки Суданом *Кэмп-Дэвидских соглашений* и покинул страну. В 1983 вернулся в Судан и был арестован; выпущен из тюрьмы незадолго до воен. переворота в апр. 1985. С мая 1986 глава пр-ва и мин. обороны.

В. И. Гусаров.

МА́ХДИ, аль-Махди, Салах (р. 1925), тунисский композитор, флейтист, лютнист, музыковед, педагог и обществ. деятель. Учился в ин-те Рашидия (г. Тунис), с 1943 преподавал там же (с 1949 директор). Возглавлял отдел иск-в Мин-ва нац. образования (в кон. 50-х гг.). С 1961 директор отдела музыки и иск-в Мин-ва культуры Туниса, в 70-х гг. — Нац. консерватории музыки, танца и нар. иск-ва (г. Тунис). Написал музыку нац. гимна Туниса; среди его соч. — песни, камерно-инструм. ансамбли. Автор ряда музыковед. трудов, в их числе — кн. «Арабская музыка» (1972). Ведёт широкую концертную деятельность: завоевал славу одного из лучших флейтистов в араб. мире, а также исполнителя на разл. нац. инструментах.

МА́ХДИ, аль-Махди, аль-Хади (1916—1970), политич. и религ. деятель Судана, имам. Род. в Омдурмане. Внук *Махди Суданского*, дядя и политич. соперник Садыка *Махди*. С окт. 1961 лидер ордена Ансар. В 1966 после окончат. раскола партии *Умма* на два крыла возглавил одно из них (консервативное). В марте 1969 после воссоединения Уммы стал её лидером. В марте 1970 при подавлении организованного им контрреволюц. мятежа феод.-племенной клики на о. Абба на р. Белый Нил, где располагалась его резиденция, был убит.

В. И. Гусаров.

МА́ХДИ СУДА́НСКИЙ, Мухаммед Ахмед ибн (вад) ас-Саид Абдаллах аль-Махди (ок. 1844—1885), вождь антиколон. *махдистов восстания* в Судане, основатель *Махдистского государства*. Сын судостроителя из народа данагла, родом с нильского о. Лебаб. В юности вёл жизнь странствующего ремесленника. Получил исламское образование в Бербере и Омдурмане. В 1871—81 был проповедником учения мусульм. духовных орденов Исмаилия и Саммания и законоучителем на о. Абба. Ок. 1880 совершил поездку в пров. Кордофан, где выступил с проповедями среди кочевых и оседлых арабов. В авг. 1881 объявил себя махди (мессией, возвещающим о скором пришествии пророка) и призвал всех мусульман к гражд. неповиновению властям Егип. Судана и к вооруж. борьбе с неверными, к к-рым причислял не только европ. колонизаторов, но и тур. правителей и помещиков. Всех бедняков М. объявил праведниками, поэтому махдисты называли себя беднями (фугара). К нач. 1885 махдисты освободили почти всю страну от иностр. войск. М. умер в разгар восстания в сер. 1885 в столице основанного им государства Омдурмане. Его гробница — один из объектов паломничества в Судане.

Лит.: Смирнов С. Р., Восстание махдистов в Судане, М.—Л., 1950; Hill R., A biographical dictionary of the Sudan, 2 ed., L., 1967. *Ю. М. Кобищанов.*

МАХДИ́СТОВ ВОССТА́НИЕ в Судане, народное антиколон. восстание в 1881—85 против тур.-егип. властей, европ.-левантийской компрадорской буржуазии и стоявшего за ними брит. империализма. В социальном отношении восстание было подготовлено превращением осн. части сел. нас. Египетского Судана в единый класс феодально-эксплуатируемого крестьянства, разорением традиц. элит, появлением социально активных групп полукочевых арабов-баггара, солдат — базингов и данагла (донгольцев), горожан и мусульм. проповедников, в идеологическом — распространением учений мусульм. религ. братств или орденов. В самом Египте в это время происходило нарастание революц. и патриотич. настроений, под влиянием к-рых находились и офицеры егип. войск в Судане. Сигналом к восстанию послужила проповедь *Махди Суданского* в авг. 1881 на нильском о. Абба; в этой проповеди Махди объявил себя мессией и призвал народ к джихаду (священной войне). В авг.—нояб. 1881 М. в. сохраняло локальный крест. характер. Было создано ядро повстанческой армии, одержаны первые победы. В дек. 1881 — марте 1882 повстанцы совершили переход от берегов Нила в горы Нуба, где создали освобождённый р-н и начали увеличивать свою армию за счёт воинов во главе с опытными командирами. На этом этапе к М. в. примкнули нек-рые вожди племён. В февр. 1882 — февр. 1883 махдисты заняли пров. Кордофан. Экономич. и социальная база восстания укрепилась за счёт участия в нём племён баггара и выступлений низших и ср. слоёв горожан. Эмиссары махдистов были направлены в отдалённые р-ны страны с целью поднять их на борьбу с колонизаторами. В марте—нояб. 1883 в М. в. были вовлечены все гл. провинции и разл. народы Егип. Судана. Многотысячные армии повстанцев осадили осн. города. Карат. экспедиции наталкивались на всеобщее сопротивление восставшего населения. 5 нояб. 1883 близ Эль-Обейда был уничтожен 10-тыс. корпус англ. ген. У. Хикса и ген.-губернатора Алааддин-паши. В 1884 под давлением махдистов и их союзников-южносуданцев (нилотов и др.) один за другим капитулировали гарнизоны укреплённых городов, руководимые англ. офицерами; их солдаты (суданцы) и часть офицеров (египтяне) присоединились к М. в. Великобритания начала открытое вторжение в Судан и Египет, но в янв. 1885 махдисты вступили в Омдурман, который стал столицей *Махдистского государства*, и штурмом взяли Хартум, а в следующие месяцы очистили почти всю страну, кроме окраинных пунктов, от турецко-египетских и британских войск.

Лит.: Смирнов С. Р., Восстание махдистов в Судане, М.—Л., 1950, Кобищанов Ю. М., Судан, в кн. История национально-освободительной борьбы народов Африки в новое время, М., 1976. Theobald A. B., The Mahdiya, L. — [a. o.], 1957.

Ю. М. Кобищанов.

МАХДИ́СТСКОЕ ГОСУДА́РСТВО в Судане, создано махдистами в результате победы *махдистов восстания*. Зародышем М. г. в 1882 был освобождённый р-н в горах Нуба; в следующем году была освобождена пров. Кордофан, а к сер. 1885 — б. ч. Судана (исключая р-н Суакина). В янв. 1885 столицей М. г. стал Омдурман. Воплощение социальной справедливости махдисты видели в образовании исламского госва, по типу гос-ва пророка Мухаммеда и отчасти султанатов и плем. структур суданских арабов и беджа до турецкого завоевания. Однако на практике были сохранены мн. институты «тур.-егип.» режима. Офиц. языком М. г. стал арабский, гос. религией — ислам суннитского толка в его махдистской интерпретации, формой правления — теократия махди (и его преемника-халифа). М. г. сложилось окончательно в 1886—96 при халифе Абдаллахе. В стране действовало единое законодательство, осн. на шариате, были созданы аппарат чиновников, постоянная армия, налажено произ-во огнестрельного оружия, боеприпасов, воен. амуниции, чеканка монеты, работали типографии, гос. мануфактуры, религ. школы (частные школы были закрыты). Деятельность гос. системы была подчинена нуждам борьбы с колонизаторами. Средства для этого М. г. получало путём увеличения ренты-налога на крестьян и работорговли, а также от вывоза гуммиарабика, слоновой кости, золота. Верхушка племён арабов-баггара превратилась в правящую элиту, присвоила имения и доходы старой знати. Усиление эксплуатации вызывало недовольство народа, восстания, ослаблявшие М. г. Гос-во было уничтожено брит. империализмом в результате войны 1896—98. По конвенции, заключённой между Великобританией и Египтом в янв. 1899, Судан был объявлен кондоминиумом, т. е. совместным владением Великобритании и Египта, и стал официально называться *Англо-Египетским Суданом*.

Лит.: Смирнов С. Р., История Судана (1821—1956), М., 1968; Кобищанов Ю. М., Судан, в кн.: История национально-освободительной борьбы народов Африки в новое время, М., 1976; Holt P., The Mahdist State in the Sudan. 1881—1898. A study of its origin, development and overthrow, Oxf., 1958; Theobald A. B., The Mahdiya, L. — [a. o.], 1957.

Ю. М. Кобищанов.

МАХДИ́Я, город-порт на вост. побережье Туниса. Осн. в 915—921 фатимидским халифом Убейдаллахом аль-Махди (отсюда назв.) на месте древнейшего финикийского поселения, к-рое в рим. эпоху и период раннего средневековья наз. Гумма (Джумма). При Убейдаллахе были возведены мощные укрепления, халифская резиденция, новые кварталы, куда были переселены мн. жители из Карфагена и Туниса. В 921—973 М. — столица Фатимидов, в 1057—1148 Зиридов, в 1148—60 норманнских владений в Африке. Вплоть до 12 в. М. оставалась одним из центров афр. христианства, здесь находилась резиденция католич. епископа. В 13—16 вв., как важная морская крепость, М. (или «Африка» — назв. города у европ. ср.-век. писателей) неоднократно подвергалась нападениям сицилиицев, генуэзцев, испанцев. В 1554 завоёвана турками. В 17—19 вв. М. — небольшой воен.-адм. центр.

Расположенный на узком п-ове ср.-век. город был ограждён со стороны моря и материка стенами с башнями (снесены испанцами в 1554); сохранились гор. ворота Скифа аль-Кала в виде сводчатого прохода. Руины дворца (орнаментальная вымостка и мраморный рельеф, оба — 10 в., ныне в Нац. музее Бардо в Тунисе). Большая мечеть (кам., 916, 11 в. и позднее; реставрирована в 1961—65; на одной оси — большой двор и молитвенный зал с дополнит. дворами по сторонам; сев. фасад с ароч. порталом с 2 ярусами ниш, фланкированных башенными выступами с цистернами). Замок Бордж аль-Кабир. Музей иск-ва и нар. ремёсел.

Т. П. Калтерева, Н. А. Иванов

МАХЗУ́МИ, в 896—1285 мусульм. династия (согласно традиции, араб. происхождения), возглавлявшая султанат с эфиопско-семитским нас. на В. и Ю.-В. совр. пров. Шоа в Эфиопии. В 12 — 1-й пол. 13 вв. Махзумитский султанат был сильнейшим из мусульм. гос-в в Эфиопии. Во 2-й пол. 13 в. ослаб и распался под ударами мусульм. султаната Йифат.

Лит.: Cerulli E., Il sultanato dello Scioa nel secolo XIII secondo un nuovo documento storico, в кн.: Rassegna di studi etiopici, v. 1, Roma, 1941; Abir M., Ethiopia and the Red Sea. The rise and decline of the Solomonic dynasty and Muslim-European rivalry in the region, L., 1980.

Ю. М. Кобищанов.

МАХИ́Р Али (1882 или 1883—1960), егип. политич. и гос. деятель; финансист. Получил юридич. образование. Сторонник панарабизма, придерживался крайне националистич. взглядов. Чл. партии *Вафд* (1919—25), участвовал в переговорах о предоставлении независимости Египту (1920), в выработке конституции 1923. В 1924 избран в парламент. Один из основателей (1925) Партии единения, тесно связанной с дворцовыми кругами, но на политич. арене выступал как «независимый». В 1920—30-х гг. занимал ряд министерских постов, нач. королевской канцелярии (1935, 1937), премьер-мин. (1936). Накануне 2-й мировой войны военгубернатор Египта. В 1939—40 вновь премьер-мин. Пользовался поддержкой *«братьев-мусульман»*. Отказался объявить войну державам «оси» и был отстранён от власти по требованию Великобритании. В 1942—44 под домашним арестом по обвинению в профашистских симпатиях. В янв.—февр. 1952 вновь на посту премьер-мин. Проводил курс подавления антиимпериалистич. движения, подготовил проект англо-егип. договора, предусматривавший заключение соглашения об обороне Ср. Востока. После *Июльской революции* 1952 премьер-мин., одновременно мин. обороны, мин. внутр. дел, мин. иностр. дел. Выступал против агр. реформы. Отстранён от власти в сент. 1952.

Лит.: Сейранян Б. Г., Египет в борьбе за независимость, 1945—1952, М., 1970. *Т. А. Елистратова*

МАХМУ́Д МУХТА́Р (1891—1934), скульптор, основоположник совр. егип. скульптуры. Учился в Художеств. ин-те в Каире (с 1908) и в Париже (с 1911 у



Махмуд Мухтар. «Пастух». Бронза. 1930. Музей Махмуда Мухтара. Каир.

скульпторов Ж. Ф. Кутана и Э. Мерсье; с 1914 посещал мастерскую О. Родена). В монументальных произв., пронизанных пафосом идей нац. возрождения, М. М. стремился к ассоциации создаваемых им образов с творениями мастеров Др. Египта, к утверждению наследств. связи совр. и древнего егип. иск-ва (монумент «Пробуждение Египта», гранит, 1919—28; памятник Сааду Заглулу, бронза, гранит, 1930—33; оба — в Каире). В камерной пластике создал галерею поэтич., символически обобщённых образов егип. крестьян («Хамсин», известняк, 1929; «Крестьянка», мрамор, 1928; «Пастух», бронза, 1930; все — в Музее М. М., осн. в 1952 в Каире).

Лит.: Ковтунович О. В., Махмуд Мухтар, [М., 1971].

МАХМУ́Д САЙД (1897—1964), живописец, один из основоположников совр. егип. живописи. Учился в частной студии в Александрии. В поездках по странам Европы изучал иск-во старых мастеров и совр. живопись. Испытал влияние фовистов. Почётный проф. Художеств. ин-та в Александрии (с 1954). Представитель александрийского художеств. объединения «Ателье». Автор звучных по колориту экспрессивных ритмич. композиций (преим. жанровой тематики), напоминающих театр. декорации («Город», 1937), выразит. портретов, пейзажей («Берег Нила», 1944; «Мерса-Матрух», 1959).

МАХТЭ́МЭ СЕЛА́ССИЕ ВО́ЛЬДЭ МЭСКЭ́ЛЬ (р. 1905), эфиопский писатель, гос. деятель. Пишет на амхарском яз. Высшее образование получил во Франции. По специальности агроном. С 1954 мин. с. х-ва, с 1958 мин. финансов, в 1960—61 мин. образования и иск-в, в 1961—66 мин. обществ. работ и связи. Исследователь фольклора, М. опубликовал сб-ки пословиц, поговорок, притч амхарцев «Наследие отцов» (1951), сказок «На сон грядущий» (1958), кн. церковной поэзии «Амхарские кыне» (1956). Автор книги по культуре и этнографии Эфиопии «Памятные дела» (1950).

Лит.: Иванова В. М., Вольпе М. Л., Литература Эфиопии (на амхарском языке), в кн.: Современные литературы Африки. Восточная и Южная Африка, М., 1974, с. 99—100; Gérard A. S., Four African literatures. Berk., 1971, p. 315—317. *М. Л. Вольпе.*

МАХФУ́З Нагиб (р. 1911), егип. писатель. Окончил филос. ф-т Каирского ун-та в 1934. М. создал ок. 30 романов, отличающихся широтой и разнообразием тематики и жанровых форм, неск. сб-ков рассказов. В творчестве М. сочетаются традиции араб. нар. повествоват. литры и европ. романистики. В т. н. историч. романах на «фараонскую тему» («Игра судеб», 1939; «Радобис», 1943; «Борьба Фив», 1944) М. ставит актуальную проблему взаимоотношений монархии и народа. В социально-бытовых романах, названных именами каирских улиц («Хан аль-Халили», 1946; «Переулок аль-Мидакк», 1947, и др.), а также в трилогии «Бейн аль-Касрейн» (1956) М. описывает жизнь егип. общества, преим. средних слоёв, чиновничества и торговцев, в период между двумя мировыми войнами. Роман «Дети нашего квартала» (1959) — аллегорич. история развития идеи справедливого обществ. устройства сначала на религ., затем на науч. основе. В цикле из шести романов («Нищий», 1963; «Путь», 1964; «Болтовня над Нилом», 1966, и др.) нашли отражение противоречия егип. общества после *Июльской революции* 1952. В романах 70-х гг. М. широко использует воспоминания.

Соч. в рус. пер.: Осенние перепела, М., 1965; Вор и собаки, М., 1965; Пансионат «Мирамар». Любовь под дождем, М., 1975; Зеркала, М., 1979; [Рассказы], в сб.: Ближневосточная новелла, М., 1975.

Лит.: Борисов В. М., Современная египетская проза, М., 1961, с. 120—24; Рощин Ю. Е., Нагиб Махфуз и его трилогия «Байн аль-Касрайн», «Краткие сообщения Института народов Азии», т. 84, М., 1965; Коцарев Н. К., Писатели Египта, XX в., М., 1975, с. 146—53 (библ.). *В. Н. Кирпиченко.*

МАШЕ́Л (Machel) Самора (1933—1986), президент Мозамбика (с 1975). После основания ФРЕЛИМО в 1962 М. вступил в эту орг-цию. В 1964 был назначен ответственным за боевое и политич. обучение партизан на базах ФРЕЛИМО в Танзании. В 1964 возглавляемая М. группа бойцов ФРЕЛИМО начала воен. действия против колонизаторов на терр. Мозамбика. С 1965 он активно участвует в формировании нар. сил освобождения Мозамбика. В 1966 назначен командующим вооружёнными силами ФРЕЛИМО и секретарём департамента обороны ЦК. В 1969 вошёл в Руководящий совет ФРЕЛИМО, с 1970 — пред. ФРЕЛИМО. С 1977 пред. ЦК Партии Фрелимо. Лауреат Междунар. Ленинской премии «За укрепление мира между народами» (1977).

МБА (Mba) Леон (1902—1967), политич. и гос. деятель Габона. По этнич. принадлежности фанг. В 1909—18 учился в школе при католич. миссии в Либревиле. В 20-х гг. служил во франц. колон. администрации. В 1946 создал и возглавил габонскую секцию *Африканского демократического объединения*, в 1953 преобразованную в партию Габонский демократич. блок. В июле 1958 — июле 1959 премьер-мин. пр-ва Габона. С кон. июля 1959 фактич. глава гос-ва. С февр. 1961 през. Габона. В результате воен. путча в февр. 1964 отстранён от власти, но в результате франц. воен. вмешательства был восстановлен на посту през. гос-ва. М. проводил курс на подавление в стране демократич. движений, ориентацию Габона на развитие по капиталистич. пути. *Л. А. Авдюнина.*

МБА, мбае, манга, мбайи (самоназв.), народ в Заире (ср. течение р. Арувими). Числ. вместе с родственными ндунга, ма, донго 50 тыс. чел. (1983, оценка). Говорят на одном из *адамауа-восточных языков*. Осн. занятия — ручное подсечно-огневое земледелие, скот-во, рыб-во, охота. Сохраняются традиц. ремёсла (плавка и обработка металла, гончарство, резьба по дереву, плетение корзин и циновок), муз. и танц. фольклор, традиц. культы.

МБАБА́НЕ (Mbabane), столица Свазиленда. Адм. ц. окр. Хохо. Расположен у подножия горы Ндимба, на выс. 1150 м. 38,6 тыс. жит. (1982, оценка). Ср. темпры июля 12°С, янв. 24°С; осадков ок. 1400 мм в год. Автодорогой связан с ж. д., ведущей в порт Мапуту (Мозамбик). Пр-тия металлообр., пищевкус., швейной пром-сти. Близ М. — разработки асбеста (рудник Хэвлок). Крупнейшая в стране больница. М. осн. в кон. 17 — нач. 18 вв. после заселения этого р-на свази. В 1903—68 адм. ц. брит. протектората Свазиленд.

МБА́ЛЕ (Mbale), город на В. Уганды, у подножия массива Элгон. Адм. ц. Вост. пров. 28 тыс. жит. (1980). Узел автодорог; станция на ж. д. Паквач — Гулу—Тороро. Торг.-пром. центр р-на по выращиванию кофе (арабика). Пр-тия текст., пищевкус., кофеобрабат., хим. пром-сти.

МБАНДА́КА (Mbandaka) (быв. Кокийявиль), город на С.-З. Заира, на р. Конго (Заир), при впадении в неё р. Руки. Адм. ц. обл. Экваториальная. 125 тыс. жит. (1984). Значит. реч. порт. Междунар. аэропорт. Центр р-на кр. плантаций масличной пальмы, каучуконосов, какао, риса, а также лесоразработок и сбора копала (ископаемой природной смолы). Пр-тия пищевкус. промсти (гл. обр. по переработке с.-х. сырья, пивовар. з-д), металлообработка, судорем. мастерские. Рыб-во. Ботанич. сад Эала, Музей экватора (предметы афр. быта, иск-ва и т. п.). Город осн. в 1891 и назван по имени бельг. колон. деятеля К. Кокийя.

МБА́НЗА-КО́НГО (Mbanza-Congo), город на С.-З. Анголы. Адм. ц. пров. Зайре. 6 тыс. жит. (1970). Центр пищевкус. пром-сти. Торг. центр с.-х. р-на (кофе, кукуруза, маниок, батат). Важный историко-культурный центр страны. М.-К. являлся столицей ср.-век. гос-ва *Конго*. После христианизации гос-ва (кон. 15 в.) город назывался Сан-Сальвадор. В 1-й пол. 16 в. М.-К. — большой процветающий город, центр адм.-управленч. аппарата, торговли и ремёсел. Согласно церковным документам, исчислявшим население по «очагам», в 16—17 вв. оно достигало 70—100 тыс. чел. В 1568

город был разграблен и разрушен племенами яга. Восстановлен ок. 1600. С 1595 в связи с созданием диоцеза Сан-Сальвадор и постройкой кафедрального собора город стал средоточием португ. и местного (конго) духовенства. В нач. 18 в. город стал приходить в упадок.
А. С. Орлова.

МБА́НЗА-НГУ́НГУ, Нгунгу (Mbanza-Ngungu), город на З. Заира, торг.-пром. центр на ж.-д. и шосс. магистралях Матади — Киншаса. 84 тыс. жит. (нач. 1970-х гг.). Кр. ж.-д. мастерские.

МБА́РИ (на яз. игбо — «созидание», «творчество», «акт творения»), художеств. клубы, творческие объединения писателей и художников Нигерии. Первый М., основанный в 1961 в Ибадане группой молодых прозаиков и драматургов (В. Шойинке, А. Тутуола, Дж. П. Кларк, К. Окигбо и др.), имел зрительный зал для выступлений местных муз. ансамблей и постановки пьес нигерийских авторов, небольшое издательство, выставоч. помещение и худ. школу-мастерскую. Первыми учениками школы были учителя нач. и ср. школ и студенты колледжей Ибадана, преподавателями — арх. Дж. Бейнарт, живописец Д. Уильямс. В Ошогбо вскоре был создан М. «Мбайо», в 1962 при нём организована «первая летняя школа» (руководитель — Д. Уильямс), позднее «третья летняя школа» (руководитель — Г. Байер, преподаватели — нигерийцы Дж. Афолаби, Р. Огунделе). Её выпускниками были художники, получившие широкое признание (Твинс Севен-Севен, Дж. Бурайюох и др.). Во 2-й пол. 1950-х гг. ряд клубов типа «М.» был открыт в др. городах Нигерии (напр., Центр иск-в Ори Олокун, созданный в 1968 в Ифе).

Лит.: Beier U., Contemporary art in Africa, L., 1968; Mount M. W., African art. The years since 1920, Newton Abbot, 1973.

МБАРУ́К (Mbaruk) Бин Рашид Бин Салим аль-Мазруи (гг. рожд. и смерти неизв.), правитель султаната Гази на вост.-афр. побережье во 2-й пол. 19 в., руководитель вооруж. выступления против англ. колон. вторжения в 1895—96. М. принадлежал к араб. династии аль-Мазруи, к-рая в 18—19 вв. формально находилась в вассальной зависимости от султанов Занзибара и мн. десятилетия вела борьбу за полную самостоятельность. С переходом в 1890 Занзибара под брит. протекторат эта борьба обострилась. После создания *Восточноафриканского протектората* в 1895 брит. колон. власти и Императорская брит. вост.-афр. компания объявили М. мятежником и послали на вост.-афр. побережье карательную экспедицию. Избегая прямых столкновений с англичанами, М. начал партизанскую войну. Только после прибытия значит. подкреплений из Индии англичанам удалось разбить осн. силы М. В апр. 1895 остатки его войска перешли на терр. Герм. Вост. Африки и сдались нем. властям.

Лит.: История национально-освободительной борьбы народов Африки в новое время, М., 1976, ч. 2, гл. 14.
А. М. Пегушев.

МБАСО́ГО (Mbasogo) Обианг Нгема Теодоро (р. 1942), гос. и воен. деятель Экваториальной Гвинеи; полковник. По этнич. принадлежности фанг. Образование получил в Сарагосе (Испания). С 1959 командующий Зап. воен. округом Республики Экваториальная Гвинея (РЭГ), с 1979 зам. воен. мин. страны. В авг. 1979 возглавил гос. переворот, после к-рого занял пост пред. Высш. воен. совета и главы гос-ва. С 1982 през. РЭГ и верх. главнокомандующий.

МБЕ́КИ (Mbeki) Говен Арчибалд Мвунелина (р. 1910), деятель нац.-освободит. движения Юж. Африки. Род. в Транскее в семье одного из вождей коса. Окончил миссионерскую школу и университетский колледж Форт-Хейр. Вступил в АНК в сер. 30-х гг., стал активным участником коммунистич. движения. Неск. лет работал преподавателем, но был отстранён властями за участие в политич. деятельности. С 1938 был ред. неск. периодич. изданий, в т. ч. прогрессивного еженедельника «Нью эйдж» («New Age»). Добился усиления роли АНК в вост. части Капской пров. и в подготовке Конгресса народа, принявшего в 1955 *Хартию свободы.* Многократно подвергался репрессиям. Арестован в 1963 по обвинению в участии в орг-ции *«Умконто ве сизве»* и приговорён к пожизненному заключению.

Соч.: South Africa. The peasants' revolt, Harmondsworth, 1954.
А. Б. Давидсон.

МБЕНГЕ́ (Mbengue) Мамаду Сейни (р. 1925), сенегальский писатель и обществ. деятель. Пишет на франц. яз. Образование получил в Сенегале и во Франции. Автор сб. новелл «Зов моря» (1958), сб. поэм «Чёрная сирена» (1964), пьесы «Суд над Латом Диором» (1971), очерка «Культурная политика Сенегала» (1973). Роман «Царство на песке» (1975) посвящён историч. прошлому страны, событиям начала века и 1-й мировой войне. В 1976—81 М. — посол Сенегала в СССР.

Лит.: Петрова Т. М., Литература Сенегала, в кн.: Развитие литературы в независимых странах Африки (50—70-е гг. XX в.), М., 1980, с. 138—40.
Т. М. Петрова.

МБИ́РА (букв. «нота»), муз. инструмент, представитель ламеллафонов (пластинчатых). Инструмент широко распространён у разных народов Африки под названиями: санса, цанца, канкобеле, ликемба, кангомбьо и мн. др. Имеет резонаторный корпус из полой тыквы, панциря черепахи или выдолбленного дерева (разл. формы), на к-ром крепятся металлич., дерев. или бамбуковые пластины-язычки (от 4 до 30). При игре защипывают и отпускают свободные концы пластин, вызывая их вибрацию. Встречается неск. разновидностей М.: 1) М. дзавадзиму (букв. «ноты духов предков») у шона, один из наиб. древних видов. Имеет корпус прямоугольной формы, с отверстием в правом нижнем углу, 22 или 23 металлич. пластины (басовые слева), настроена по равномерной 7-ступ. шкале. Используется гл. обр. в церемонии культа предков, зачастую в ансамблях с др. аналогичными инструментами. Этому инструменту близки хера (или матепе), калимбе. 2) М. дза мадеза у венда. Сходна с предыдущей, используется преим. для аккомпанемента песням. Имеет 27 пластин. 3) М. (мбила) чипай у венда. Меньших размеров, с 11—16 пластинами, настроена по 5-ступенному звукоряду. 4) М. дза вандау у нунду. Настроена по 6-ступенному звукоряду. Имеет свои подвиды: томбойи, данда, утее. Встречаются и др. разновидности М. Термин «М.» в Заире и в сев.-вост. Замбии применяется к отд. видам ксилофона.
О. В. Русанова.


Мбира.

МБО́ЙЯ (Mboya) Томас Джозеф (1930—1969), профсоюзный и политич. деятель Кении. По этнич. принадлежности луо. Учился в миссионерских школах Мачакоса и Ньянзы, в колледже Холи Гост в Киамбу, в школе санинструкторов в Найроби. В 1951—53 работал санинструктором в Найроби. В 1952 основал профсоюз служащих местной администрации. В том же году назначен зав. информац. отделом и исполняющим обязанности казначея Союза африканцев Кении. В 1953—63 ген. секр. Федерации зарегистрированных профсоюзов (затем — Федерации труда) Кении. В 1955—56 учился в Раскин-колледже в Оксфорде. В 1957 основал Партию нар. конвента Найроби. В 1957—63 чл. Законодат. совета. В 1958 стал чл. исполнит. совета МКСП, способствовал её влиянию на профсоюзное движение Кении. В 1960—69 ген. секр. *Национального союза африканцев Кении.* В 1962 мин. труда. В 1963—69 чл. парламента. В 1963 мин. юстиции и по делам конституции, с 1964 мин. экономич. планирования и развития. Сыграл большую роль в выборе Кенией капиталистич. ориентации. Убит в Найроби.

Соч.: The Kenya question: an African answer, L., 1956; Kenya face the future, N.Y., 1959; Freedom and after, L., 1963; Freedom and nationhood. The essentials of freedom in Africa, L., 1963; The challenge of nationhood. A collection of speeches and writings, L., 1970.

Лит.: Goldsworthy D., Tom Mboya: The man Kenya wanted to forget, Nairobi — L.—N.Y., 1982; Rake A., Tom Mboya, young man of new Africa, Garden City — N.Y., 1962.
И. И. Филатова.

МБУ́ЖИ-МА́ЙИ (Mbuji-Mayi; на яз. суахили букв. «водяная коза», связано с местной легендой) (до 1966 Бакванга), город в юж. части Заира, близ впадения р. Бушимае в р. Санкуру. Адм. ц. обл. Вост. Касаи. 423 тыс. жит. (1984). Крупнейший в капиталистич. мире центр добычи технич. алмазов (гос. компания МИБА). Пр-тия пищевкус. пром-сти.

МБУ́ЖИ-МА́ЙИ (до 1966 — Бакванга), алмазоносный р-н в Заире, в 100 км к З. от Кабинды. Открыт в 1918, разработка с 1920. Запасы алмазов ок. 500 млн. кар. Пром. добычу осуществляет компания МИБА (80% — гос. капитал и 20% капитал бельг. компаний). Добытые алмазы (ок. 12 млн. кар. в год) экспортируются в основном в США, Бельгию, Нидерланды, Великобританию.
В. А. Зубков.

МВА́МИ, верховный правитель раннегос. образований Руанды и Бурунди. Власть его носила сакральный характер. Его считали олицетворением благополучия страны. Старый М. выбирал преемника из числа сыновей; нередко предпочтение отдавалось младшему из них в расчёте на его продолжит. жизнь (как символ долголетия гос-ва). При восшествии на престол М. получал «тронное имя»; различались имена «мирных» и «воинственных» правителей, принятие соответствующего имени диктовало и политику М. Власть М. в


Мвами.

Руанде ограничивали мать-соправительница и совет высшей знати (в особо важных случаях созывался и более широкий орган — совет вождей). Когда умирала мать М., на должность соправительницы выбиралась женщина из правящей семьи. Династич. линия М. существовала приблизительно с 16 в. до провозглашения республик Руанды (1962), Бурунди (1966).
Э. С. Львова.

МВА́НГА (Mwanga) Даниел (ок. 1866—1903), кабака Буганды в 1884—97. Сын *Мутесы I.* Правил в сложной обстановке возраставшего соперничества группировок служилой аристократии, католич. и протестантских миссионеров, затем в условиях брит. колон. экспансии в Межстола вождями при поддержке колонизаторов (сент. 1888, нояб. 1889, янв. 1889, февр. 1890, март 1892). Стремясь опереться на помощь европейцев для удержания власти, подписал договоры 1890 с К. *Петерсом,* 1890 и 1892 с Ф. *Лугардом,* врем. соглашение 1893 и договор 1894 о брит. протекторате над Бугандой. В июле 1897 возглавил антиколон. восстание в Буганде. В том же году смещён колонизаторами с престола. В апр. 1899 взят в плен и сослан на Сейшельские о-ва, где умер.

Лит.: Балезин А. С., Раннеклассовые государства Восточноафриканского Межозерья и оформление протектората Уганда (вторая половина XIX — начало XX в.), в кн.: Проблемы новой и новейшей истории, М., 1979; Pawlikovà V., Kabaka Mwanga and early anti-colonial protest in Buganda, «Asian and African Studies», 1978, № 14.
А. С. Балезин.

МВА́НГИ (Mwangi) Меджа (р. 1949), кенийский писатель. Пишет на англ. яз. В романах о движении Мау Мау «Вкус смерти» (1975) и «Жертва для гончих псов» (1974, рус. пер. 1983) разрабатывается тема героич. борьбы кенийского народа за независимость. Романы «Убей меня быстро» (1973), «Улица Ривер-роуд» (1976) и «Тараканий танец» (1979, рус. пер. 1983) рассказывают о жизни безработных, деклассированных элементов, представителей афр. пролетариата. Автор детективного романа «Часовые саванны» (1979, рус. пер. 1981), рассказов и стихотворений.

Соч. в рус. пер., в сб.: И пошел дождь, М., 1980.
Е. Я. Суровцев.

МВА́НДА, Моанда (Moanda), м-ние марганцевой руды в Габоне. Открыто в 1944, разрабатывается с 1962. Добыча руды 1,5 млн. т в год (1981). На пр-тиях производится гл. обр. металлургич. крупнозернистая руда (51% Mn), а также рудная мелочь (45—46% Mn). Продукция экспортируется в страны Сев. Америки, Зап. Европы (по 45% общего объёма) и в Японию (10%).
В. И. Володина.

МВА́НЗА (Mwanza), город в Танзании, порт на оз. Виктория. Адм. ц. обл. Мванза. 171 тыс. жит. (1983). Торг.-трансп. узел и пром. центр с.-х. (хлопок, кофе, табак, скот) и горнопром. (золото) р-на. Ж. д. связан (через г. Табора) с Дар-эс-Саламом на Инд. ок. и портом Кигома на оз. Танганьика (паромное ж.-д. сообщение с озёрными портами Уганды и Кении). Пр-тия текст., пищевкус. (муком.), кож.-обув., мыловар. пром-сти, з-ды по произ-ву контейнеров и др.

МВА́НИКИ (Mwaniki) Луис (р. 1937), кенийский живописец. Учился в колледже Макерере (Уганда), где получил диплом по живописи, и в Италии (1961—63). Занимается также скульптурой.

МВА́ТА-ЯМВО, Муата ямво, верховный правитель раннегос. образования *Лунда.* Термин «М.-Я.» произошёл от имени одного из первых правителей Лунды (1-я пол. 17 в.) — Мваант Яв Наведжи. Политич. власть М.-Я. ограничивали совет знати и соправительница (лукокеша), выбиравшаяся из женщин правящей семьи. Лукокеша утверждала все решения М.-Я., при назначении нового М.-Я. ей принадлежала решающая роль. М.-Я. был одновременно и верховным жрецом: совершал обряды, призванные обеспечить благосостояние лунда, считался посредником между живыми и духами умерших (особенно своих предшественников). Священные животные М.-Я. — питон и черепаха (символизирующие ум, могущество, долголетие); по представлениям лунда, в одно из них переселялась душа М.-Я. после его смерти. Сохранился титул «мвата-ямво», к-рый передаётся по наследству и ныне.
Э. С. Львова.

МВЕ́МБА НЗИ́НГА (Mvemba Nzinga), Афонсу I (1506—1543). Правитель ср.-век. гос-ва *Конго.* В начале правления ратовал за насаждение христианства и европ. культуры. Однако, поняв опасность деятельности португ. советников и духовенства, сочетавшего «христ. проповедь» с работорговлей, неоднократно обращался за помощью к папе римскому, прося принять Конго в «вассалы» папского престола. М. Н. вёл постоянную борьбу за единство гос-ва, заботился о развитии образования для знати (часть молодёжи регулярно отправляли для обучения в Португалию, построили школу для детей знати). Стремясь ограничить работорговлю, М. Н. просил короля Португалии о прекращении отправки миссионеров в Конго. Острый конфликт между М. Н. и духовенством привёл к покушению на него.
А. С. Орлова.

МВЕНГ (Mveng) Энжельбер (р. 1930), камерунский историк, поэт, публицист, д-р филологии и обществ. наук. Получил теологич. образование в ун-тах Бельгии и Франции. Заведовал отделом культуры в Мин-ве образования, культуры и проф. обучения в Камеруне; основал в Яунде Музей негритянского иск-ва. Автор сб. стихов «Балафон» (1972), пронизанного утопич. идеей обновления мира, одухотворения совр. цивилизации на основе соединения традиций древних культур и христ. веры. Осн. направление науч. исследований — история Камеруна и Африки в целом, преим. в древности (связи Африки и стран Средиземноморья), история культуры. Идеализирует доколон. прошлое Африки; субъективно оценивает вклад африканцев в мировую культуру; выступает с апологией христианства. Поддерживает национал-романтич. теорию Ш. А. *Диопа* о негро-афр. характере др.-егип. цивилизации. С либерально-бурж. течением его роднит следование позитивистской многофакторной теории (утверждение равного воздействия материальных и духовных факторов на историю), склонность к изучению преим. письменных источников.

Соч.: Histoire du Cameroun, P., 1963; L'art d'Afrique Noire, [Tors—Mame, 1964]; Dossier culturel pan-africain, P., 1966; Panafricanisme et culture, P., 1965; Art nègre, art chrétien?, Rome, 1969; Les sources grecques de l'histoire négro-africaine depuis Homère jusqu'à Strabon, P., 1972; La conception du temps, «Ethiopiques», 1976, № 6, avril.

Лит.: Урсу Д. П., Современная историография стран Тропической Африки, М., 1983.
Д. П. Урсу.

МВЕ́РУ (Mweru), озеро на границе Замбии и Заира. Расположено в неглубокой

сбросовой впадине, на выс. 917 м. Пл. 5,2 тыс. км². Берега почти строго прямолинейные, нередко крутые, особенно на З. Впадает р. Луапула, вытекает р. Ловуа (приток Конго). Богато рыбой (св. 70 видов). Рыб-во. Судох-во. Гл. пристани — Килва и Пвето (Заир). Открыто в 1867 Д. *Ливингстоном*.

МВИНЬИ (Mwinyi) Али Хассан (р. 1925), политич. и гос. деятель Танзании. Род. в Кивуре (Танганьика). Учился в ун-те Дарема (Великобритания). В 1945—63 учитель нач. школы и преподаватель учительского колледжа на Занзибаре. В 1964—70 руководитель финанс., культурно-просветительных и редакционно-издат. учреждений Занзибара и Танзании. С 1971 гос. министр. С 1975 мин. внутр. дел, с 1978 посол Танзании в Египте, в 1982—84 занимал ряд министерских постов. С авг. 1984 зам. пред. Чама Ча Мапиндузи. В 1984—85 вице-през. Танзании, през. и пред. Революц. совета Занзибара. В окт. 1985 избран президентом страны. *В. Я. Кацнан.*

МЕДЕА́, город на С. Алжира, в отрогах Тель-Атласа. Адм. и торг.-пром. центр вилайи Медеа. 106 тыс. жит. (1977). Ж. д. и шоссе соединён с г. Алжир. Пр-тия пищевкус. (винодельч., конс., муком.) и металлообр. пром-сти. Кустарное произ-во кож и гончарных изделий.

МЕДЕНО́СНЫЙ ПО́ЯС Центральной Африки, кр. меднорудная область на терр. Замбии и Заира. Протягивается на 450 км (шир. 45—75 км) по водоразделу рр. Конго и Замбези. М-ния руд меди открыты в нач. 20 в., разрабатываются с 20-х гг. (известно более 150 м-ний). Наиб. крупные: в Замбии — Нчанга, Муфулира, Чамбеши, Нкана, Мусоши и др.; в Заире — Камото, Руве, Каканда, Колвези, Камбове и др. Общие запасы меди в М. п. 90 млн. т (1980) при содержании её в руде 2,4—3,7%; в рудах содержится также кобальт (запасы 1,03 млн. т при содержании 0,2—2%), цинк, свинец, кадмий, германий, золото, серебро. Более 60% ресурсов сосредоточено в 17 м-ниях с запасами св. 1 млн. т каждое. Произ-во (1980, тыс. т) меди 1030, кобальта 18, цинка 61,1, свинца 10, кадмия 0,3, серебра 0,1 т, золота 0,005. *К. М. Кузнецов.*

МЕДЖЕ́РДА, река в Алжире и Тунисе. Дл. 460 км, пл. басс. 22 тыс. км². Берёт начало на вост. отрогах Тель-Атласа (горы Меджерда), впадает в Тунисский зал., образуя дельту. Отличается резкими колебаниями расхода воды: от 3—4 м³/с летом до 1500—2500 м³/с и более после очень сильных зимних дождей. На М. — водохранилища, используемые для орошения.

МЕДИ́НА (араб. — город), в странах *Магриба* — гор. ядро или старый город, обнесённый стенами с укреплёнными воротами, бастионами и башнями (обычно прямоугольными в плане, с зубчатым парапетом). В систему укреплений М., как правило, включена *касба* (часто первоначальное ядро города).

МЕДИНЕ́Т-АБУ́, др.-егип. и раннекоптское поселение в юж. части зап. *Фив*. Существовало до 9 в. Раскопками (с 1895) открыт комплекс храмов эпохи

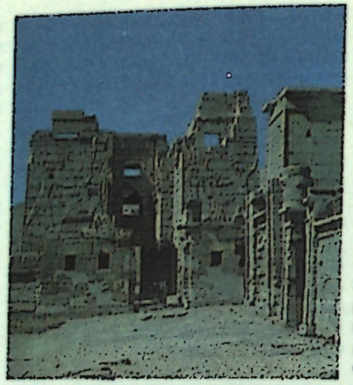

Восточные ворота храмово-дворцового комплекса Рамсеса III. Ок. 1180.

Нового царства. Более древний «Малый храм», посвящённый богу Амону (построен царицей Хатшепсут, перестроен Тутмосом III, 15 в.; достраивался при Птолемеях; размещённые по оси вестибюль, 4-колонный гипостиль и 6 молелен), позднее был включён в храмово-дворцовый комплекс Рамсеса III, укреплённый мощной стеной с 2 входными 2-этажными башенными воротами (западные разрушены в 12—11 вв. до н. э.). Перед вост. воротами (ок. 1180 до н. э., рельефы) был прямоугольный бассейн с пристанью, соединённый каналом с Нилом. Гл. сооружение комплекса — «Большой храм» — заупокойный храм Рамсеса III (12 в. до н. э.): система развёрнутых по продольной оси 2 дворов с входными пилонами (рельефы на обеих сторонах), с колоннами, портиком, пилястрами Осириса. Первый двор соединён с дворцом (12-колонный приёмный и 4-колонный тронный залы, окружённые помещениями); за вторым двором, в к-ром построена коптская церковь, размещались 3 гипостиля и святилище, стены храма были украшены рельефами.

Лит.: Hoelscher U., The Mortuary Temple of Ramses III, pt 1—2, Chi., 1941—51. *Р. Д. Шуринова.*

МЕДОЕ́Д (Mellivora capensis), хищное млекопитающее сем. куньих. Дл. тела 68—80 см, хвоста 15—20 см. Шкура очень толстая и прочная, хорошо защищает М. от укусов хищников, змей, от жалящих насекомых. Распространён М. почти по всей Африке южнее Сахадит до Марокко, на крайнем Ю. континента отсутствует; встречается также на Аравийском п-ове, в Ср. Азии, в Индии. Предпочитает кустарниковые заросли, редколесья, часто селится по берегам рек. Хорошо роет и лазает по деревьям. Корма разнообразны — мелкие млекопитающие, птенцы и яйца птиц, пресмыкающиеся, земноводные, насекомые, плоды разл. растений. Разоряя гнёзда диких пчёл, М. поедает мёд и пчёл (путь к ульям часто указывают птицы *медоуказчики*). Мощные когти передних лап облегчают М. добывание излюбленной пищи. В странах Вост. Африки М. ежегодно разоряет ок. 10% общего числа ульев.

МЕДОУКА́ЗЧИКИ (Indicatoridae), семейство птиц отр. дятлообразных. Дл. тела 10—20 см; клюв короткий, толстый; окраска серовато-бурая или беловато-оливковая. В сем. 12 видов, из к-рых 10 эндемики Африки, широко распространённые к Ю. от Сахары, а 2 вида в Юго-Вост. Азии. Населяют леса, реже саванновые редколесья, культурный ландшафт с древесной растительностью, кустарниковые заросли. Крикливые подвижные птицы, держащиеся в кронах деревьев. М. — единств. позвоночные животные, способные перевари-вать воск. М. не в силах сами разрушить гнездо пчёл или ос, поэтому они громким криком привлекают *медоеда* или человека, к-рые ради мёда разоряют гнездо, после чего М. поедают оставшихся личинок насекомых и куски сотов. *С. А. Гаврилов.*

МЕДУ́ МВОМО́ (Medou Mvomo) Реми Жильбер (р. 1938), камерунский писатель. Пишет на франц. яз. В романе «Африка Ба'а» (1969) М. М. предлагает утопич. модель социально-экономич. развития афр. стран на основе традиц. общины, пользующейся завоеваниями технич. прогресса. «Жестокий» реализм отличает роман М. М. «Дневник Фалиу» (1972), в центре повествования к-рого г. Дуала после обретения Камеруном политич. независимости. Решая конфликт «личность — совр. город», М. М. сочетает призыв к разумным и гуманным социальным отношениям с острой критикой бурж. действительности.

Лит.: Логинова В. П., Объединенная Республика Камерун. Справочник, М., 1982, с. 222—23. *Н. Д. Ляховская*

МЕЕЮ́ССЕН (Meeussen) А. Е. (1912—1978), бельг. африканист. Окончил Лувенский ун-т (1935). Тр. в области фонологии, грамматики, лексики *банту языков*; опыты грамматич. и лексич. реконструкции прабанту. М. — инициатор издания и один из ред. серии «Африкана лингвистика» («Africana linguistica»).

Соч.: Essai de grammaire Rundi, Tervuren, 1952; Bantu grammatical reconstructions, «Africana linguistica», III, 1967; Bantu lexical reconstruction, Tervuren, 1969. *В. А. Виноградов.*

МЕЖАФРИКА́НСКАЯ ОРГАНИЗА́ЦИЯ ПРОИЗВОДИ́ТЕЛЕЙ КО́ФЕ (The Inter-African Coffee Organization), межправительств. орг-ция. Осн. в 1960. Объединяет 22 афр. страны, на долю к-рых приходится ок. 90% афр. экспорта кофе. Цели — изучение проблем произ-ва, переработки и продажи афр. кофе, регулирование объёмов урожая и уровня рыночных цен, контроль за выполнением условий междунар. соглашения по кофе (1976), сотрудничество с нац., регион. и междунар. орг-циями. Высшие руководящие органы — ген. совет директоров. Местонахождение — г. Абиджан (Кот-Дивуар). *Е. В. Морозевич.*

МЕЖДОУСО́БНАЯ ВОЙНА́ В НИГЕ́РИИ 1967—70, война федерального нигерийского гос-ва против сепаратистского движения в Вост. Нигерии («гос-во Биафра») за сохранение нац. единства страны. Рядом историков-африканистов относится к гражд. войнам. Социально-политич. причины войны были связаны с тяжёлым колон. наследием, усугублением этнич. противоречий, слабостью центр. власти и её осн. опоры — армии, неспособностью центр. пр-ва своевременно решить эти проблемы. Провокац. роль сыграли также амер. и франц. нефт. компании, рассчитывавшие после раскола страны получить свободный доступ к нефт. м-ниям Вост. Нигерии. 27 мая 1967 сепаратистски настроенные круги игбо провозгласили Вост. область страны независимой Республикой Биафра. Её през. стал губернатор области О. Оджукву. Пробиафрскую позицию заняли правящие круги Франции, США, ФРГ, желавшие оградить свои капиталовложения на В. страны, ослабить позиции Великобритании в Нигерии и тем самым усилить собств. влияние в Тропич. Африке. Заинтересованность в создании сепаратистской Биафры проявили также правящие круги ЮАР, колон. режима Юж. Родезии, Португалии, проводившие курс на раскол антирасистского фронта афр. гос-в. Расисты оказали значит. помощь сепаратистской Биафре. В то же время почти все независимые страны Африки (за исключением Габона, БСК и нек-рых др. гос-в, признавших Биафру) выступали за сохранение терр. целостности и единства Нигерии. М. в. в Н. разделяется на три периода. 1-й: борьба за стратегич. инициативу в процессе развёртывания сил сторон (май—авг. 1967). Кр. успехом войск Биафры в этот период был захват ими 9 авг. 1967 адм. центра Среднезападного штата Бенина. 2-й: крупномасштабные боевые действия обеих сторон с постепенным переходом после изгнания биафрских войск из Бенина в сент. 1967 стратегич. инициативы в руки федерального пр-ва, завершившиеся полным окружением Биафры (сент. 1967 — июль 1968). 3-й: попытка Биафры вернуть утраченную инициативу, используя помощь империалистич. держав и подразделения наёмников, обернувшаяся полным разгромом сепаратистских сил и ликвидацией Биафры (авг. 1968—янв. 1970). К лету 1969 под контролем биафрских властей оставалась лишь одна десятая часть Вост. области. 15 янв. 1970 был подписан акт о капитуляции биафрских войск. Война в Нигерии носила затяжной и ожесточённый характер. Вооруж. силы федералистов насчитывали до 120 тыс. чел., биафрские войска — 30—40 тыс. За время войны погибло св. 1 млн. чел., сотни тысяч были искалечены, остались без крова. Победа федеральных сил имела принципиальное значение для сохранения и дальнейшего развития Нигерии как единого политич., экономич. и социально-этнич. целого, положила начало новому этапу в развитии независимого нигерийского гос-ва. Историч. победе нигерийцев в борьбе за единство в немалой степени способствовала моральная и материальная поддержка, оказанная федеральному пр-ву Советским Союзом.

Лит.: Международная война 1967—1970 гг., в кн.: История Нигерии в новое и новейшее время, М., 1981, с. 280—83; Стариков А., Нигерийский кризис: перспективы войны и мира, в кн.: Политика и экономика. Международный ежегодник. 1969, М., 1969, с. 264—70; Cervenka Zd., The Nigerian war 1967—1970. History of the war. Selected bibliography and documents, Fr./M., 1971; St. Jorre J. de, The Nigerian civil war, L., 1972; Kirk-Greene A. H. M., Crisis and conflict in Nigeria. [L.—a. o.], 1971. *А. С. Власова.*

МЕЖДУНАРО́ДНАЯ ГЕОГРАФИ́ЧЕСКАЯ КОНФЕРЕ́НЦИЯ 1876. Созвана в сент. в Брюсселе по инициативе бельг. короля *Леопольда II*. Участвовали председатели или вице-председатели геогр. об-в европ. стран, путешественники по Африке (Г. Швейнфурт, Г. Рольфс, Г. Нахтигаль, В. Л. Камерон, Г. Роулинсон, Л. Компьень и др.), дипломаты, специалисты по междунар. праву. Номинально преследовала науч. и филантропич. цели. Были приняты расплывчатые предложения о борьбе с работорговлей и о распространении европ. цивилизации среди афр. народов; решено образовать Междунар. комиссию для изучения и цивилизации Центр. Африки (собиралась 1 раз), исполнит. к-т, действующий от её имени, нац. к-ты. За прокламированными цивилизаторскими задачами скрывались истинные намерения колонизаторов, в первую очередь Леопольда II, — проникнуть и захватить внутр. р-ны Центр. Африки. На правах «покровителя» конференции Леопольд II в кон. 1876 санкционировал образование Международной ассоциации, под прикрытием которой он приступил к созданию бельгийской колонии в Центр. Африке.

Лит.: Винокуров Ю. Н., Орлова А. С., Субботин В. А., История Заира в новое и новейшее время, М., 1982, с. 72; Зусманович А. З., Империалистический раздел бассейна Конго, М., 1962, с. 40—43. *А. Г. Южанин.*

МЕЖДУНАРО́ДНЫЙ КОНГРЕ́СС АФРИКА́НСКИХ ИССЛЕ́ДОВАНИЙ (МКАИ), междунар. науч. орг-ция, созданная для объединения усилий африканистов разных стран по развитию комплексного изучения Африки. Образован в 1962. Идея созыва МКАИ была выдвинута по инициативе афр. учёных и сов. делегации на 25-м Междунар. конгрессе востоковедов (Москва, авг. 1960). Создание МКАИ ознаменовало вычленение из востоковедения *африканистики* в качестве самостоят. комплекса науч. дисциплин. 1-я сессия МКАИ состоялась в дек. 1962 в г. Аккра (Гана) под председательством руководителя оргкомитета К. О. *Дике*, к-рый подчеркнул важность учёта афр. точки зрения при рассмотрении истории Африки, её культуры и развития. В работе 1-й сессии МКАИ приняли участие африканисты из 60 стран, включая сов. делегацию во главе с И. И. *Потехиным*. Кроме СССР социалистич. страны были представлены делегациями учёных из ГДР, НРБ, ВНР, ЧССР, ПНР. Был принят устав МКАИ и утверждены органы по координации работы МКАИ в период между сессиями: постоянный Комитет и Бюро МКАИ. 2-я сессия МКАИ проходила в г. Дакар (Сенегал) в дек. 1967 под девизом «Научные исследования на службе Африки». В её работе приняли участие 400 делегатов из 54 стран. 3-я сессия МКАИ состоялась в г. Аддис-Абеба (Эфиопия) в 1973, 4-я — в г. Киншаса (Заир) в 1978, 5-я — в г. Ибадан (Нигерия) в 1985. Работа МКАИ продемонстрировала укрепление междунар. науч. сотрудничества в области африканистики и значит. рост представительства и влияния учёных-африканцев в работе МКАИ.

Лит.: Смирнов С. Р., Первый Международный конгресс африканистов, «Народы Азии и Африки», 1963, № 3; Куббель Л. Е., Вторая сессия Международного конгресса африканистов, там же, 1968, № 3; International congress of Africanists, 1-st. Accra, 11—18 December 1962. The proceedings, Accra, 1964; Congrès international des africanistes, 2-mé session. Dakar, 11—20 decembre 1967, P., 1972. *Н. Б. Кочакова.*

МЕЙАСУ́, Меясу (Meillassoux) Клод Альбер (р. 1925), франц. африканист, д-р социологии (1964). В 1948 окончил Ин-т политич. исследований (Париж) и одновременно ф-т экономики и права Парижского ун-та, в 1956 Мичиганский ун-т (США). Из трудов М., анализирующих проблемы континента с прогрессивных позиций, наиб. известны работы по экономич. антропологии.

Соч.: Anthropologie économique des Gouro de Côte-d'Ivoire, P. — La Haye, 1964; Légende de la dispersion des Kusa, Dakar, 1967; Urbanization of an African community. Voluntary association in Bamako, Seattle — L., 1968; The development of indigenous trade and markets in West Africa, L., 1971 (совм. с др.); L'Esclavage en Afrique précoloniale, P., 1975; Femmes greniers et capitaux, P., 1975. *А. Д. Савватеев.*

МЕЙИ ЗИЙА́ДА Мариам (1885—1941), егип. писательница, лит. критик. Первые произв. М. З. были опубликованы в газ. «Аль-Махруса», в к-рой принимали участие мн. прогрессивные егип. писатели и обществ. деятели. В 1911 вышел сб. романтич. стихов М. З. на франц. яз. «Цветы мечтаний» (1911; пер. на араб. яз. 1956), в 1913 — роман на англ. яз. «Тень над скалой». Ей принадлежат исследования об араб. писателях нового времени, а также переводы с франц. и нем. языков. Лит. наследие М. З. собрано в кн. «Слова и жесты» (1922), «Мрак и лучи света» (1923), «Между приливом и отливом» (1924).

Соч. в рус. пер., в сб.: Рассказы писателей Востока, Л., 1958.

Лит.: Крачковский И. Ю., Избр. соч., т. 3, М.—Л., 1956, с. 243—50; Коцарев Н. К., Писатели Египта. XX в., М., 1975, с. 136—37 (библ.). *З. А. Намитокова.*

МЕЙР (Mair) Люси Филип (р. 1901), англ. этнограф и социолог. Вице-през. Брит. королев. антропологич. ин-та с 1978. Вела исследования в Вост. Африке, в Гане, Нигерии и др. Специалист по истории ранних афр. гос-в, трансформациям традиц. культуры в колон. период, нац. отношениям после освобождения от колониализма. Труды М. и др. способствовали сложению концепции «непрямого управления» в колон. странах.

Соч.: The new Africa, L., 1967; African societies, L., 1974; African Kingdoms, Oxf., 1977.

Лит.: Colonialism and change, The Hague — [a. o.], 1979.

МЕКНЕ́С (араб. Микнас, или Микнасат-эль-Зайтун), город на С.-З. Марокко, на плато у подножия Ср. Атласа. Адм. ц. пров. Мекнес. 319,8 тыс. жит. (1982, перепись). Ж.-д. станция, узел шосс. дорог. Важный экономич. центр в сев.-зап. части страны. Пр-тия пищевкус. (маслоб., муком., конс.), текст. и деревообр. пром-сти. Кр. цем. з-д. Традиц. кустарно-ремесл. произ-во поливной керамики, кожаных и плетёных (из травы альфы) изделий.

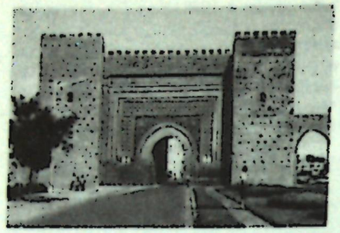

Баб аль-Баруддийн. Кон. 17 — нач. 18 вв.

Осн. в 11 в., назв. от местного берберского племени микнаса. Первый расцвет переживал во 2-й пол. 13 в.; наиб. подъём М. — в 17—18 вв. при султане *Исмаиле*, когда М. был столицей Марокко. *Г. Н. Уткин.*

Город вырос вокруг цитадели, построенной Альморавидами в 11 в. Б. ч. архит. памятников относится к периоду правления Мулая Исмаила, задумавшего создание грандиозного столичного гор. ансамбля; сохранились остатки тройного кольца крепостных стен с бастионами и монументальными, богато украшенными воротами *медины* (Баб аль-Баруддийн, кон. 17 — нач. 18 вв.; Баб аль-Хамис, кон. 17 в.; знаменитые своим декором Баб аль-Мансур, закончены в 1732), дворцовый комплекс Дар аль-Махзен (кон. 17 в.), включающий *агведаль*, водохранилище (пл.4 га), конюшни (не достроены), зернохранилище, подземная тюрьма и др. Из ср.-век. памятников в медине сохранились: Большая мечеть (1203), медресе — Бу-Инания (сер. 14 в., виртуозный многоцветный декор — резьба по стуку и дереву, *зилличжи*, *мукарны*), Филала (1689); *касба* (13 в.) с мечетью Лалла-Ауда (1276) и дворцом Дар Джамаи (19 в., ныне Музей нар. иск-ва). Совр. город застраивается с 1919 к С.-В. от медины. *Т. П. Калтерева.*

МЕЛИ́ЛЬЯ, город и порт на Средиземномор. побережье Марокко. Вместе с прилегающей терр. (полуанклав) находится под управлением Испании. 70 тыс. жит. (1975, оценка). Торг.-трансп. пункт. Конечный пункт узкоколейной ж. д. Узел шосс. дорог. Гидроаэропорт. Рыбво. Вывоз рыбных консервов, жел. руды из м-ния Виксан (Бени-Буифрур). Впервые упоминается в араб. историч. хрониках 10 в. Очевидно, возникла на месте антич. г. Руссадир. Конечный пункт торг. пути, связывавшего Средиземномор. побережье и Сиджильмасу (Тафилальт). Переживала расцвет в 11—12 вв. при *Альморавидах* и *Альмохадах*. В кон. 15 в. захвачена испанцами. Марокко неоднократно пыталось вернуть М. В 1921 в р-не М. происходили бои между исп. войсками и рифскими повстанцами во главе с *Абд аль-Кримом*. После завоевания независимости (1956) Марокко потребовало восстановления своего суверенитета над М.

Г. Н. Уткин.

МЕ́ЛКА-КОНТУ́РЕ, Мэлька-Контуре, группа палеолитич. стоянок в Эфиопии, в 50 км к Ю. от Аддис-Абебы. Исследуется с 1960-х гг. франц. экспедицией (Ж. Шавайон и др.). Древнейшие стоянки относятся к *олдувайской культуре*; обнаружены многочисл. кам. орудия (чопперы, отщепы), кости убитых людьми гиппопотамов, лошадей, антилоп, быков и др., вымостки из галек (возможно, остатки жилищ). Для стоянок *ашельской культуры* (особенно Гарба-IV), помимо чопперов, характерно появление и длит. существование ручных рубил, колунов, орудий из отщепов и пластин. В ср.-ашельском слое одной из стоянок обнаружен череп архантропа. Стоянки многослойны, что позволяет проследить развитие ашельской культуры. В М.-К. открыты также памятники ср. кам. века.

Лит.: Борисковский П. И., Древнейшее прошлое человечества, 2 изд., Л., 1979; Chavaillon J., Piperno M., Garba IV, site paléolithique ancien, de Melka Kunturé (Ethiopie), «Bulletin de la Société Préhistorique Française», t. 72, № 5. *Г. П. Григорьев.*

МЕЛЬГИ́Р, см. *Шотт-Мельгир.*

МЕ́ММИ (Memmi) Альбер (р. 1920), тунисский писатель, философ и публицист. Пишет на франц. яз. Окончил Парижский ун-т (Сорбонна). Проф. социологии в Сорбонне (с 70-х гг.), руководитель Центра исследования культуры Сев. Африки в Париже. Автор эссе «Портрет колонизованного, которому предшествует портрет колонизатора» (1957), сыгравшего важную роль в распространении в Африке идей нац.-освободит. борьбы. В 1953 М. опубл. автобиографич. роман «Соляной столп»: изображая патриарх. уклад тунисской семьи, выразил протест против гнёта косных социальных традиций, засилья религии, власти националистич. предрассудков. В романе «Агарь» (1955) поставлена тема «смешанного брака» (африканца и европейки). В трактовке автора она приобретает символич., общественно-политич. звучание, т. к. соотносится с проблемой гражд. выбора и осознания человеком своего долга перед родиной и народом. Проблема «примирения в себе» Востока и Запада, тема «личности на рубеже культур» продолжена в биографич. романе «Скорпион» (1969). Ощущение невозможности окончат. выбора пути, усиливающееся внутр. противоречиями героя, проявляется в филос.-фантастич. романе М. «Пустыня» (1977). М. — автор социально-психологич. эссе («Портрет иудея», 1962; «Освобождение иудея», 1966; «Угнетённый человек», 1968). Составитель антологий магрибинских лит-р, развивающихся на франц. яз.: «Anthologie des écrivains maghrébins d'expression française» (1964) и «Anthologie des écrivains francais du Maghreb» (1969).

Лит.: Никифорова И. Д., Литература национального возрождения, М., 1968, с. 18—22; Прожогина С. В., Литература Марокко и Туниса, М., 1968, с. 78—88; её же, Магриб. Франкоязычные писатели 60—70-х гг., М., 1980, с. 169—201. *С. В. Прожогина.*

МЕ́МФИС (егип. Меннефер — от назв. припирамидного поселения царя Пиопи I), др.-егип. город на левом берегу Нила (близ совр. пос. Бедрахейн и Митрахине к Ю.-З. от Каира). Осн. в нач. 3-го тыс. до н. э. царём *Менесом* под назв. «Белые стены». В период Др. царства (28—23 вв. до н. э.) резиденция фараонов, кр. религ., политич., культурный и ремесл. центр Египта, сохранял своё экономич. значение и после перенесения столицы в *Фивы* (в период Ср. царства). Приобрёл важную стратегич. роль в период Нового царства (в связи с походами егип. царей в Сирию и Палестину). В период эллинизма, с возникновением *Александрии* (4 в. до н. э.), потерял прежнее значение. Сохранились остатки храма бога Пта (3-е тыс. до н. э.), сфинкс эпохи Нового царства, Серапеум (эллинистич. время). Обнаружены 2 колосса Рамсеса II (13 в. до н. э.; меньший — в Егип. музее в Каире). Некрополи М. с пирамидами и гробницами царей и знати находятся близ совр. *Гизы*, *Саккары*, *Абусира*, Дахшура.

Лит.: Badawi A., Memphis als zweite Landeshauptstadt im Neuen Reich, Le Caire, 1948; Junker H., Die politische Lehre von Memphis, B., 1941; Anthes R., Mit Rahineh 1956, Phil., 1965.

Р. Д. Шуринова (архитектура.

МЕНАЛА́МБА ДВИЖЕ́НИЕ, нац.-освободит. восстание в 1895—97 малагасийского народа в центр. части Мадагаскара (на Высоком плато) против франц. захватчиков. Получило назв. по нац. одежде малагасийцев — меналамба (красные туники). Осн. массу участников М. д. составляли крестьяне. Согласно нек-рым источникам, действия отд. повстанческих отрядов координировала группа высшей знати во главе с ген. Райнандриамампандри, к к-рому примкнул принц Рацимамангa. На В. и С.-В. плато повстанцев возглавляли Рабесавана и Рабусака и вождь из народа Амбатундрасака. Избегая столкновений с кр. франц. воинскими подразделениями, отряды повстанцев нападали на франц. воен. посты, поселения; уничтожали гл. обр. малочисл. колон. отряды; препятствовали подвозу продовольствия в города. Отдельные повстанческие группировки возглавляли проф. военные.

Атаки небольших партизанских групп на франц. отряды отмечались с окт. 1895 в р-не Тананариве (Антананариву). В нояб. 1895 в Амбуане (ок. оз. Итаси) произошло первое серьёзное воен. столкновение между повстанцами и франц. карательным отрядом. В нач. 1896 восставшие под командованием Райнибецимисараки и Рацисехены продвинулись на Ю. Высокого плато. В апр. 1896 французы предприняли карательный поход, завершившийся кр. сражением (ок. деревни Манаринцуа). В мае 1896 повстанцы осадили г. Анцирабе, но были отброшены регулярными франц. войсками. В июле 1896 весь Ю. Высокого плато оказался в руках восставших. Под их контролем находилась дорога между Анцирабе и Тананариве. В сент. 1896 ген. резидентом Франции на Мадагаскаре был назначен ген. Ж. *Галлиени*. В окт. 1896 были расстреляны Райнандриамампандри и Рацимамангa. Оттеснив повстанцев от Тананариве, колон. войска начали наступление на С.-В. Высокого плато; в марте—апреле 1897 были захвачены все насел. пункты этого р-на. Колонизаторы казнили Рабесавану и Рабусаку. В июне 1897 сдался французам Райнибецимисарака. К конлета 1897 М. д. было подавлено.

Лит.: Буато П., Мадагаскар. Очерки по истории мальгашской нации, [пер. с франц.], М., 1961, гл. 16; Deschamps H., Histoire de Madagascar, 3 éd., P., 1965; Ellis S., The political elite of Imerina and the revolt of the Menalamba..., «Journal of African History», [1980], v. 21, № 2, p. 219—34. *А. Л. Емельянов.*

МЕНГИ́СТУ НЫУА́Й, Мэнгысту Ныуай (1919—1961), один из руководителей неудавшегося гос. переворота в Эфиопии в дек. 1960, бригадный генерал. Брат *Гырмаме Ныуая*. Во время итал. оккупации 1936—41 находился в эмиграции в Судане, где в академии Собар (Хартум) получил высш. воен. образование. В 1950—53 командовал эфиоп. контингентом в составе войск ООН в Корее. С 1955 командующий императорской гвардией. Член созданного в кон. 50-х гг. Совета революции, ставившего своей целью свержение *Хайле Селассие I* и проведение прогрессивных социально-экономич. реформ. Казнён после неудачного выступления гвардии в дек. 1960.

Лит.: Ягья В. С., Эфиопия в новейшее время, М., 1978; Бартницкий А., Мянтель-Ночко И., История Эфиопии, пер. с польск., М., 1976; Greenfield R., Ethiopia. A new political history, L., 1965.

Г. В. Цыпкин.

МЕНГИ́СТУ ХАЙЛЕ МАРИА́М, Мэнгысту Хайле Марьям (р. 1941), политич., гос. и воен. деятель Эфиопии. Род. в семье военнослужащего. Окончил Воен. академию в Холета (ныне г. Гэннэт, пров. Шоа), в 1969—70 прошёл курс переподготовки офицеров в США. Изучал экономику в Мэрилендском ун-те и на заочном отделении Аддис-Абебского ун-та. Принимал активное участие в подпольном антимонархич. движении армейских офицеров. В 1974 в качестве пред. Координац. комитета вооруж. сил, полиции и территориальной армии (ККВС) возглавил революц. выступление эфиоп. армии против феод.-монархич. режима. После ликвидации в стране монархии ККВС был преобразован во *Временный военный административный совет* (ВВАС), к-рый стал коллективным главой гос-ва. В февр. 1977 М. Х. М. избран пред. ВВАС, является также пред. Совета министров (с дек. 1976) и главнокомандующим революц. армией Эфиопии. Под руководством М. Х. М. ВВАС осуществил в стране ряд прогрессивных социально-экономич. преобразований: была проведена агр. реформа, национализированы банки, страховые компании и кр. пром. предприятия, гор. земли и доходные дома; в апр. 1976 обнародована Программа *национально-демократической революции в Эфиопии*. В окт. 1978 М. Х. М. назначен пред. Высш. совета (Нац. к-та) центр. планирования, созданного для руководства нац. революц. кампанией по экономич. и культурному развитию. С 1979 М. Х. М. — пред. Комиссии по организации Партии трудящихся Эфиопии, с 1984 ген. секр. ЦК *Рабочей партии Эфиопии*. В области внеш. политики прво Эфиопии под руководством М. Х. М. проводит антиимпериалистич. курс, выступает за установление равноправных дружеств. отношений со всеми госвами, за развитие широкого сотрудничества с СССР и др. социалистич. странами. *Г. В. Цыпкин.*

МЕ́НДЕ (самоназв.), народ в центр. и юго-вост. р-нах Сьерра-Леоне и в Либерии. Числ. 1,2 млн. чел., из них 1,1 млн. в Сьерра-Леоне (1983, оценка). Подразделяются на подгруппы кпа, сева и ко. Язык юж. подгруппы языков манде. Письменность с кон. 19 в. (см. *Менде письмо*). Осн. занятия — ручное подсечно-огневое земледелие и скотво. Развиты ткачество, окрашивание тканей, гончарство, плетение, резьба по дереву. Сохраняются традиц. социальная организация, культы, система тайных союзов. Есть мусульмане и христиане-протестанты.



Маска менде. Сьерра-Леоне.

МЕ́НДЕ ИСКУ́ССТВО. У менде распространены большие шлемовидные маски «бунду» женского тайного об-ва Санде, используемые во время церемоний инициации. Их общая форма близка к неправильному конусу с широким круглым основанием. Небольшое, резко сужающееся книзу лицо с мелкими чертами завершает высокий лоб, размеры к-рого в 2—2,5 раза превышают ниж. часть лица. Маску венчает сложная причёска, имеющая наверху от трёх до пяти стилизов. валиков-гребней, продолжающих осевую линию лица, иногда украшенных прилегающими к волосам плавно изогнутыми рогами. Лица с удлинёнными глазами, маленьким ртом и тонким носом слегка вогнуты и как бы «погружены» в толстые складки шеи, в виде ряда лежащих друг на друге колец. Волосы тщательно переданы простым, никогда не повторяющимся орнаментом — параллельными полосками, идущими в разных направлениях, сплошными рядами треугольников, узкими витыми жгутами и т. д.

Неизменным признаком круглой скульптуры менде также являются шейные кольца. Наиб. известностью пользуются большие (до 1 м и более) деревянные фигуры «минсерех» тайного об-ва Ясси, занимающегося врачеванием посредством разнообразных магич. обрядов. Скульптура отличается правильными удлинёнными пропорциями и изображает стоящую обнажённую женщину со слегка согнутыми в локтях руками (иногда руки сложены на животе, иногда опираются на бёдра, в отд. случаях одна рука придерживает стоящий на голове сосуд). У нек-рых фигур грудь и живот украшены геометрич. орнаментом, передающим в стилизов. виде знаки скарификации. Трактовка лица и причёски обычно близка к маскам «бунду». Известны также коленопреклонённые женские фигуры; изображения мужчин встречаются у менде крайне редко.

Лит.: Herold E., Ritualmasken Afrikas, Prag, 1967; Willett F., African art, L., 1977. *Н. Е. Григорович.*

МЕ́НДЕ ПИСЬМО́, слоговое письмо для яз. менде (Сьерра-Леоне), одного из *манде языков*. Создано в 1921 портным Кисими Камарой, к-рый был знаком с *ваи письмом*, что, по-видимому, стало стимулом для создания М. п. (есть ряд совпадений в начертании знаков обеих письменностей). Влияние *арабского письма* на М. п. проявляется в широком использовании диакритич. точек. М. п. в разных вариантах содержит от 186 до 192 знаков. Среди них выделяются первые 42 знака, по характеру приближающиеся к алфавитным; они группируются в 14 серий по 3 знака и соответствуют слогам, в к-рых первыми элементами являются k, m, w, b, d, s, l, t, j, y, f, n, h, ɓ, а вторыми — гласные i, a, u (в серии n+ гласный — гласные e, a, o). С помощью диакритик выражаются различия гласных, а иногда и различия согласных при идентичном гласном (напр., ki—gi—ngi, fa—va). Наряду со знаками буквенного характера есть знаки предположительно пиктографич. происхождения. М. п. использовалось гл. обр. в частной переписке; после 1940 оно было вытеснено из употребления письменностью на основе лат. алфавита.

Лит.: Фридрих И., История письма, пер. с нем., М., 1979; Dalby D., A survey of the indigenous scripts of the Liberia and Sierra Leone: Vai, Mende, Loma, Kpelle and Bassa, ALS, 1967, v. 8. *В. А. Виноградов.*

МЕ́НДЕС (Mendes) Франсиско (партизанская кличка Чико Те) (1938—1978), гос. и политич. деятель Гвинеи-Бисау. В 1960 вступил в *Африканскую партию независимости Гвинеи и Островов Кабо-Верде* (ПАИГК). В 1960—62 обучался в парт. школе ПАИГК в Конакри (Гвинея). В 1962—63 руководил подпольной орг-цией ПАИГК в г. Бафата, в 1963—64 был политкомиссаром Сев. фронта. С 1964 чл. Политбюро ПАИГК, с 1965 чл. Высш. воен. совета ПАИГК; в 1970—71 ответственный за снабжение армии ПАИГК. С 1972 чл. Исполкома борьбы, с 1973 секр. Постоянного секретариата Исполкома борьбы ПАИГК. С сент. 1973 пред. Совета гос. комиссаров (премьер-мин.). Погиб в автомоб. катастрофе. *А. М. Хазанов.*

МЕ́НЕЛИК II, Мынилик (1844—1913), император Эфиопии с 1889. Получил домашнее образование, юношеские годы провёл в плену при дворе имп. *Теодроса II*. В 1865—89 негус обл. Шоа, после гибели имп. Йоханныса IV провоз-

гласил себя императором. Продолжая политику своих предшественников Теодроса II и Йоханныса IV, М. II сумел подавить феод. сепаратизм в обл. Годжам, Амхара и Тигре и добиться значит. укрепления в стране абсолютизма. Широкая кампания по присоединению к Эфиопии соседних областей, начатая М. II ещё в качестве негуса Шоа, привела в кон. 19 в. к созданию централизов. госва Эфиопии в совр. границах (за исключением Эритреи). Это явилось важной предпосылкой победы эфиоп. армии под командованием М. II в итало-эфиоп. войне 1895—96 (см. *Итало-эфиопские войны*). М. II умело использовал наличие острых межимпериалистич. противоречий в сев.-вост. части Африки. Стремясь модернизировать эфиоп. общество, М. II издал указ о запрещении купли-продажи рабов, ввёл нац. валюту, заложил основы регулярной армии, создал первый в истории страны кабинет министров, положил начало светскому образованию, телеграфной, телефонной и почтовой службам. В 1897 были установлены дипл. отношения Эфиопии с Россией.

Лит.: Цыпкин Г. В., Эфиопия: от раздробленности к политической централизации, М., 1980; Marcus H. G., The life and times of Menelik II. Ethiopia 1844—1913, Oxf., 1975. *Г. В. Цыпкин.*

МЕ́НЕС, Мена, первый царь I династии в Др. Египте (согласно царским спискам и сообщениям Геродота и Манефона). Ему приписывается объединение Верх. и Ниж. Египта (ок. 3000 до н. э.) и сооружение крепости «Белые стены», ставшей центром резиденции фараонов эпохи Др. царства (греч. *Мемфис*). Нек-рые египтологи отождествляют с М. Нармера.

Лит.: Постовская Н. М., Египет при I династии в свете новых археологических открытий, «Вестник древней истории», 1948, № 4; Emery W. B., Archaic Egypt, Balt., [1961].

МЕ́НЗЕЛЬ-БУРГИ́БА (быв. Ферривиль), город на С. Туниса, в вилайете Бизерта. 44 тыс. жит. (1976). Расположен на юж. берегу Бизертского оз. Ж. д. соединён с портом Бизерта и др. городами страны. Важный пром. центр: металлургич. комбинат «Эль-Фулад» мощностью ок. 120 тыс. т стали в год, а также тракторосборочный, велосипедный з-ды, з-д по сборке дизелей, металлообр. пр-тия, з-д по произ-ву поливинилхлорида, швейные ф-ки.

МЁРДОК (Murdock) Джордж Питер (р. 1897), амер. этнограф и социолог. В 1939—60 проф. Йельского ун-та, с 1960 руководитель ф-та антропологии Питтсбургского ун-та, с 1962 основатель и ред. ж. «Этнолоджи» («Ethnology»). Занимается сравнит.-историч. исследованием традиц. культур народов Африки и др., подчёркивая разнообразие осн. путей их развития (т. н. теория многолинейной эволюции).

Соч.: Africa. It's peoples and their culture history, N. Y. — [a. o.], 1959.

МЕРИ́ДОВО О́ЗЕРО (озеро Мерис, Мерида), у антич. авторов (Геродот, Диодор Сицилийский, Страбон и др.) назв. озера (совр. *Биркет-Карун*) в Ср. Египте, в Файюмском оазисе. Древние египтяне называли его Уадж-ур (Великая зелень), Мер-ур (Великий водоём), Ше-ур (Великое озеро). Антич. авторы считали М. о. искусственным, питавшимся водой из Нила, поступавшей в него по каналам. Ирригац. работы, приведшие к искусств. регуляции уровня воды в М. о. при помощи системы каналов и шлюзов, велись в I Переходный период (23—21 вв. до н. э.) и в эпоху Ср. царства (21—18 вв. до н. э.). При Аменемхете III (2-я пол. 19 в. до н. э.) от Нила до М. о. был проведён канал (совр. Юсуф, протяжённостью ок. 334 км), позволивший оросить 1100 км² земли. Согласно описаниям антич. авторов, окружность озера составляла ок. 26712 м, наиб. глубина ок. 89 м (в переводе на совр. меры).

Лит.: Evans J. A. S., Herodotus and the problems of the «Lake of Moeris», в кн.: Classical World, v. 56, [s. l.], 1963. *С. С. Соловьёва.*

МЕРИ́МДЕ, Меримде-Бени-Саламе, неолитич. поселение ранних земледельцев (5-е тыс. до н. э.) в Египте, в дельте Нила. Открыто (1928) и исследовано австр. археологами (Г. Юнкер и др.). Обнаружены остатки жилищ — ветровых заслонов и углублённых в землю, погребения (скорченные в овальных ямах), зерновые ямы и др. Орудия и оружие из кремня (ножи, наконечники стрел, вкладыши для серпов), камня (топоры, навершия булав, зернотёрки), кости. Керамика — в основном грубые чаши и миски. Обитатели М. выращивали ячмень и пшеницу, разводили домашних животных (свиньи, овцы, кр. рог. скот, собаки), занимались охотой, рыб-вом, собирательством. По находкам в М. выделена одноим. неолитич. культура Ниж. Египта.

Лит.: Кинк Х. А., Египет до фараонов, М., 1964; Чайлд Г., Древнейший Восток в свете новых раскопок, пер. с англ., М., 1956.

МЕРОИ́ТСКОЕ ЦА́РСТВО, древнее госво на терр. совр. Судана в 9—8 вв. до н. э. — 8—9 вв. н. э. Столица — г. *Мероэ* (М. ц. назв. условное, принятое в совр. науке, самоназв. не выявлено. В надписях на др.-егип. яз. мероиты называли своё царство — в соответствии с егип. традицией — Куш, в надписях на греч. яз. — в соответствии с греч. традицией — Эфиопия).

М. ц. включало терр. историч. обл. *Куш*. В сер. 9 в. до н. э. М. ц. играло видную роль на Аравийском п-ове; царь Кашта (ок. 760—747) подчинил Фиваиду. В 715—712 Шабака стал полновластным правителем Египта, царём объединённого Египетско-Мероитского госва. Однако вскоре М. ц. столкнулось с экспансией Ассирии, стремившейся завоевать Египет. В 656 завершилось мероитское владычество над Египтом, но до рубежа н. э. мероитские цари продолжали именовать себя егип. фараонами и неоднократно пытались подчинить Египет. Фараон Псамметих II в 591 организовал поход в М. ц. и взял *Напату*. В период перс. господства в Египте М. ц. лишилось своих сев. терр. до 3-го порога, но попытка персов завоевать М. ц. не удалась. В эллинистич. период мероитские цари вернули земли до 2-го порога и стремились распространить свою власть до Сиены (совр. Асуан). М. ц. поддерживало широкие торг., дипл. и культурные отношения с птолемеевским Египтом. После установления рим. владычества в Египте в 24—23 до н. э. мероитская армия захватила Элефантину, Сиену и Филы. Однако в 23—22 рим. войска разбили мероитов, разрушили Напату; после переговоров с римлянами были восстановлены прежние границы. Ок. сер. 4 в. н. э. М. ц. подверглось нашествию племён ноба, живших к З. от Нила. Мероитский царь Карамдойе на рубеже 4—5 вв. воевал вблизи 1-го порога с блеммиями. К сер. 5 в. М. ц. утратило контроль над сев. р-нами. До 8—9 вв. под властью мероитских царей оставался только о. Мероэ. На терр. М. ц. образовались гос-ва *Алоа, Мукурра, Нобатия.*

МЕРО́Э, древний город на терр. современного Судана, в долине Нила, к Ю. от 5-го порога, столица Мероитского царства в 9—8 вв. до н. э. — 8—9 вв. н. э. Находится между современными деревнями Кигейк, Деркаб и Бегаравия. Ср.-век. источники называют М. — Алва или *Алоа*.

Городище М. трапециевидной формы с бо́льшим основанием ок. 1 км, меньшим — ок. 300 м и высотой ок. 700 м. Обращено к реке меньшим основанием, к-рое составляет «царский город»: неправильный 4-угольник стен (толщиной 2,5—3 м), руины дворцов, римских бань, обсерватории (остатки стен с росписями, алебастровыми рельефами, полов из глазуров. плиток, статуй). К нему примыкает «священный город» с огромным храмом Амона (кирпич-сырец, кирпич, камень) и рядом храмов, тянущихся к В. и образующих процессионную аллею. На окраинах города — храм Исиды, остатки храма Львиного бога Апедемака и храма Солнца. Осн. терр. городища занята жилыми кварталами и производств. комплексами. Дома прямоугольной формы из кирпича-сырца. В архитектуре и скульптурном убранстве прослеживается влияние др.-егип., позже — греко-рим. культуры. К В. от города — некрополи: один царский и два «общих» для богатых и бедных горожан.

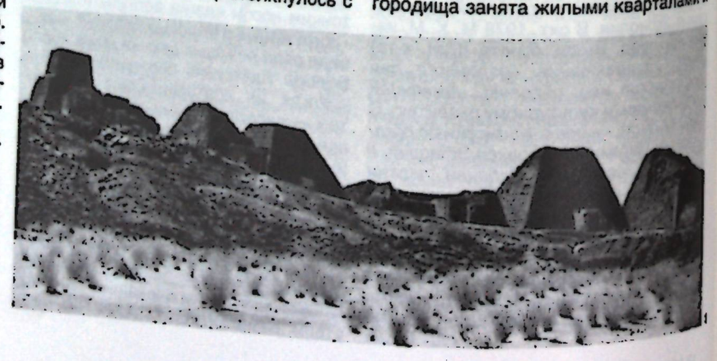

Лит.: Кацнельсон И. С., Напата и Мероэ — древние царства Судана, М., 1970; Мероэ, в. 1—3, М., 1977—82; Завадовский Ю. Н., Кацнельсон И. С., Мероитский язык, М., 1980; Ägypten und Kusch, B., 1977; Shinnie P. L., Meroe. A civilization of the Sudan, N. Y. — Wash., 1967; The archaeological map of the Sudan, B., 1977; Hintze F., Musawwarat es Sufra, B., 1971; Hofmann I., Beiträge zur meroitischen Chronologie, Bonn, 1978; Meroitica, [Bd] 1—7, B., 1973—84; Török L., Economic offices and officials in Meroitic Nubia, Bdpst, 1979. *С. Я. Берзина.*

МЕ́РЧИСОН (Murchison), 1) водопад на р. Виктория-Нил; см. *Кабарега*. 2) Пороги и водопады в ср. течении р. Шире (приток р. Замбези), в Малави. Длина порожистого участка ок. 40 км. Открыты Д. *Ливингстоном*.



1. Некрополь. 2. Схема расположения памятников. 3. Вотивные пластины храма в Мероэ, изображающие Львиного бога Апедемака и короля.

МЕССАЛИ́ ХА́ДЖ Ахмед (1898—1974), политич. деятель Алжира. В 1918—21 служил во франц. армии. Арестовывался за протур. симпатии и пропаганду кемализма. В 1924—30 чл. Франц. коммунистич. партии (ФКП). В 1926 один из основателей *Североафриканской звезды*, с июня 1926 её ген. секр., с янв. 1928 пред. В 1930 участвовал в работе 5-го конгресса Профинтерна в Москве. После запрещения Североафриканской звезды в 1929 руководил подпольной работой партии. Основатель (март 1937) и пред. *Партии алжирского народа*. В авг. 1937 — авг. 1939 и в окт. 1939 — июне 1946 в заключении. Основатель (нояб. 1946) и пред. партии *Движение за торжество демократических свобод* (МТЛД). Нередко занимал сектантскую позицию в отношении др. национальных партий. В мае 1952 выслан во Францию за резко антифранц. выступления на митингах. Из-за границы М. Х. стремился навязать МТЛД волюнтаристскую политику. С началом *Национально-демократической революции в Алжире* в нояб. 1954 пытался утвердить себя в качестве её «вождя». Потерпев неудачу, возглавил борьбу своих сторонников — мессалистов против *Фронта национального освобождения*. После провозглашения независимости Алжира (1962) в эмиграции. *Р. Г. Ланда.*

МЕССИ́НА (Messina), город в ЮАР, на С. пров. Трансвааль. 11,9 тыс. жит. (1970, перепись). Ж. д. связан с Преторией. Один из важнейших в стране центров по добыче медной руды и произ-ву рафинир. меди. Осн. в 1904.

МЗАБ, оазис на терр. Алж. Сахары. 5 городов: Эль-Аттиф (осн. в 1012), Малика (1017), Бу-Нура (1046), Гардая (1053, гл. город М.) и Бени-Исген (1321, религ. центр). Памятники ср.-век. градостроительства в пустыне; сохраняют ср.-век. уклад жизни. Построены по единому принципу: на склоне холма, у подножия к-рого зажат тесной застройкой базар, окружённый аркадами; на вершине — мечеть с высоким минаретом суданского типа (4-гранный, суженный кверху, с зубцами); укреплены кам. стенами и башнями с бойницами (Бени-Исген, Малика); узкие улицы для защиты от зноя перекрыты аркадами. Архитектура М., лишённая декора, строго функциональная, отличается выразительностью монументальных пластич. объёмов и гладких стенных плоскостей.

Лит.: Roche M., Le M'Zab. Architecture ibadite en Algérie, P., 1970; Ravéreau A., Le M'Zab, P., 1981. *Т. П. Калтерева.*

МЗА́ЛИ Мохаммед (р. 1925), гос. и политич. деятель Туниса. Чл.-корр. Академии араб. языка в Каире (1976). В 1950 окончил филологич. ф-т Парижского ун-та. Чл. *Социалистической дустуровской партии* (СДП) с 1947, чл. ЦК партии с 1964, чл. Политбюро с 1974, в 1980—86 ген. секр. СДП. С 1956 на гос. службе, с 1968 в пр-ве Туниса (в 1968 гос. секр. нац. обороны, в 1969—70 мин. нац. образования, в 1973 мин. здравоохранения, в 1976—80 мин. нац. образования); с апр. 1980 премьер-мин. Туниса. В июле 1986

МЕ́САДИ, Мессади, аль-Месади Махмуд (р. 1911), тунисский писатель, гос. и обществ. деятель. Высш. образование получил во Франции. В Тунисе в 1944—47 гл. редактор ж. «Аш-Шааб», в 1948—53 зам. секретаря профсоюзов тунисских рабочих. Чл. партии Новый Дустур с 1934. Возглавлял отделение филологии и лингвистики в Тунисском ун-те (1954—58), в 1958—68 мин. высш. образования, с 1968 мин. культуры Туниса. В филос. романе «Рождение забвения» (1945) утверждает несостоятельность идеи достижения счастья путём отрешения человека от действительности. Филос. пьеса «Плотина» (1939—40, опубл. 1950) — наиб. значит. произведение совр. тунисской лит-ры. Пьеса о стр-ве и разрушении плотины, о гибели её создателей символизирует идею величия борьбы с силами зла и насилия. Темы поиска человеком высокого идеала в разл. сюжетных вариантах трактуются и в новеллах М., написанных в духе традиц. араб. повествований. Произв. М. отличают сложная символика, ассоциативность образов, филос. подтекст. Ему принадлежат сб. диалогов и эссе «Рассказывал Абу Хурейра...» (1973).

Лит.: Абдолов Н., «Плотина» тунисского писателя Махмуда ал-Масъади, в кн.: Восточная филология, в. 2, Душ., 1973; Намитокова З. А., Литература Туниса, в кн.: Современные литературы Африки. Северная и Западная Африка, М., 1973, с. 108—10. *З. А. Намитокова.*

смещен с поста премьер-мин. и изгнан из страны.

МЗА́НГИ (Msangi) Фрэнсис (р. 1937), танзанийский живописец и график. Представитель реалистич. иск-ва. Как живописец работает в экспрессивной манере, используя подвижный широкий мазок и пастозное наложение краски. Много занимался графикой (линогравюрой, ксилографией, офортом, рис. пером, углём и кистью), иллюстрирует книги афр. писателей. Произв.: «Ужас», автопортрет, «Оплакивание убийства Томаса Мбойи», «Молящийся» (1971, Музей иск-ва народов Востока, Москва); «Стирка» (акватинта),. «Обнажённая» (офорт); роспись в мемориальной капелле в Найроби (1960-е гг.).

Соч.: I opened my eyes to the world, «African arts», 1970, v. 3, № 4. *Н. Е. Григорович.*

МЗИЛИКА́ЗИ, см. *Моселекатсе.*

МИДЖУРТИ́НИ, Миджертейн, Миджертен, раннефеод. гос-во сомалийского племени миджертейн на Сомалийском п-ове. Основателем М. был Исман I (18 в.), к-рый унаследовал от своего отца, плем. вождя Махмуда Салибана, часть его владений с портами Бандарбейла и Хафун. Большинство нас. занималось кочевым скот-вом, на побережье — рыб-вом, в нек-рых местах — полуоседлым земледелием и скот-вом. Ремесленники и охотники составляли низшие касты. При царе существовал совет приближённых и сородичей. Царь получал доход в виде натуральной ренты скотом, от морской и караванной торговли (М. вывозило за океан ароматич. смолы, шкуры, а также рабов) и др. Исман III (Исман Махмуд, правил в 1860—1909), известный европ. путешественникам как «султан Осман», в 1866 заключил соглашение с англичанами о борьбе с работорговлей. В 1878 его родственник Юсиф Али Кенадид основал султанат Оббия. Вражда между М. и Оббией продолжалась 3 десятилетия. В 1878—91 на терр. М. пытались проникнуть англ. войска. В 1889 Исман III был вынужден принять протекторат Италии над юж. частью своих владений, а в 1901 и над осн. терр. М. Нац.-освободит. движение сомалийцев под руководством *Саида Мохаммеда Абдилле Хасана* было направлено также и против аристократии М., особенно в 1904—08. В 1925 М. было официально включено в состав колонии *Итальянское Сомали,* с 1927 поставлено под прямое колон. управление.

Лит.: Cerulli E., Tradizioni e monumenti storici della Migiurtinia, «Africa Italiana», 1931, [v.] 9; Pirone M., Appunti di storia dell'Africa, [v.] 2 — Somalia, Roma, [1961]. *Ю. М. Кобищанов.*

МИ́ЛИ, аль-Мили Мбарек (Мубарак) бну Мухаммед аль-Хилали (1897—1945), алж. историк, публицист, обществ. и религ. деятель. Первый алж. историк патриотич. направления. Приобрёл известность в 1920-е гг. как сторонник реформы ислама, педагог, знаток араб. яз. Один из руководителей *Ассоциации улемов-реформаторов.* В 1928—38 издал 3-томную «Историю Алжира в древности и в новое время» (переизд. в 1963 и 1976), в к-рой впервые в алж. историографии указал, что изучение истории способствует «познанию реальности нации». Автор кн. «Послание о язычестве и его проявлениях» (1937, переизд. в 1966), в к-рой рассматриваются проблемы мистицизма в исламе и истории дервишества, а также ряда стихотворных произв. (гл. обр. касыд философско-политич. содержания).

Р. Г. Ланда.

МИ́ЛЛИН (Millin) Сара Гертруда (1889—1968), писательница, историк ЮАР. Писала на англ. яз. Автор многочисл. романов, рассказов, 2 автобиографий, пьесы, в к-рых звучат антирасистские и социальные мотивы. Роман «Божьи пасынки» (1924, рус. пер. — «Цветная кровь», 1927) — о судьбе неск. поколений семьи «цветных». В основе романа «Явление господа» (1928; рус. пер. — «На высотах Гибеона», 1930) — эпизод кровавой расправы правительства Юж. Африки с афр. религ. сектой.

Соч.: The measure of my days, L., 1955.

Лит.: Картузов С. П., Саратовская Л. Б., Литература Южно-Африканской Республики, в кн.: Литературы Африки, М., 1979. *С. П. Картузов.*

МИМУЗО́ПС, дука, мадука (Mimusops), род вечнозелёных деревьев сем. сапотовых. Ок. 60 видов, в тропиках обоих полушарий. В Африке наиб. распространены 2 вида, растущие в галерейных лесах. М., или мадука, куммель (M. cummel), встречается от Ганы до Заира и Кении; раскидистое дерево с красноватыми молодыми ветвями и кр. листьями, блестящими с верхней стороны и опушёнными снизу. М. Шимпера (M. schimperi) встречается в Вост. Африке, Эфиопии и Египте.

МИМУ́Н О'КА́ХА Али (р. 1922), алж. спортсмен. Чемпион Олимпийских игр в марафонском беге (1956), серебряный призёр Олимпиад в беге на 5000 м (1952) и 10000 м (1948, 1952) в составе команды Франции.

МИНБА́Р, кафедра для чтения корана и проповеди. Обычно устанавливается в мечети рядом с *михрабом.* Имеет вид кам. или дерев. возвышения с балдахином (не всегда) и лесенкой, оформленной перилами и декоративным порталом или дверцей. Украшенные резьбой, инкрустацией, иногда глазуров. изразцами, М. являются произв. монументально-декоративного иск-ва (М. Большой мечети в Кайруане, 9 в., резьба по дереву).

Минбар поминальной мечети султана Баркука в Каире (1399—1410). Резьба по кедру.



МИНДЕ́ЛУ (Mindelo), город и гл. мор. порт в Респ. Кабо-Верде. Расположен на сев.-зап. побережье о. Сан-Висенти. Ок. 40 тыс. жит. (1982). Судостроит. и судорем. пр-тия, в т. ч. самое крупное в стране — «Кабкави». З-ды по переработке рыбы и морепродуктов. Холодильники для обслуживания иностр. рыбопром. судов. Пр-тия лёгкой и пищевкус. пром-сти.

МИ́ННА (Minna), город в центр. части Нигерии. Адм. ц. шт. Нигер. 72 тыс. жит. (1975). Узел шосс. дорог. Ж.-д. станция на Западной ж.-д. магистрали (Лагос — Кано), от М. ветка на Баро. Торг. центр с.-х. р-на (ямс, бобовые, табак).

МИНТА́ДИ, тип древней кам. скульптуры конго, найденной на терр. Заира. Б. ч. М. не датирована, однако их древность несомненна (первые образцы М. были вывезены в Зап. Европу в 17 в.). М. отличаются асимметричной композицией, конкретно-изобразительным, почти жанровым характером, моделировка фигур несколько упрощена. Чаще всего фигуры сидят, скрестив ноги, опираясь склонённой головой на руку: выражая состояние покоя, раздумья. Пропорции произвольны: руки могут быть неестественно длинными, ноги укорочены. Голова и особенно лицо разработаны более детально. М. выполняют как служебные функции (ед. ч. нтади — «страж»), так и роль статуй предков. Фигурки М. охраняли дом, замещая в нём хозяина (чаще всего — вождя, старейшину рода), находящегося в отлучке. Если хозяин не возвращался из воен. похода, его душа вселялась в кам. фигурку, к-рая затем передавалась по наследству; при отсутствии прямых наследников М. водружались на могиле последнего владельца. Существовали до нач. 20 в.

Лит.: Мириманов В. Б., Древняя скульптура Тропической Африки, в сб.: Советское искусствознание' 81, в. 1, М., 1982; Lavachery H., Statuaire de l'Afrique Noire, Brux., 1954. *В. Б. Мириманов.*

МИ́РГАНИ Али (1870—1968), политич. и религ. деятель Судана. Лидер дервишского ордена Хатмия. Кр. помещик. За сотрудничество с англ. колонизаторами в 1916 был удостоен титула сэр. В 1919 возглавил делегацию феод.-религ. лидеров Судана в Великобританию. После 2-й мировой войны М. рассматривался Великобританией в качестве возможного кандидата на королев. трон в Судане. После провозглашения независимости страны (1956) поддерживал Нар.-демократич. партию. В 1958 приветствовал реакц. переворот ген. И. *Аббуда.* Один из идейных вдохновителей Юнионистско-демократич. партии (созд. в 1967). *В. И. Гусаров.*

МИ́РГАНИ Хамза (р. 1922), политич. и гос. деятель Судана. Окончил Хартумский и Кембриджский ун-ты. В 1949—52 был одним из ведущих чл. орг-ции Нац. фронт, тесно связанной с дервишским орденом Хатмия. До получения независимости (1956) занимал в пр-ве Судана посты мин. образования, с. х-ва и ирригации. В дек. 1954 был выведен из пр-ва. В февр. 1956 вошёл в пр-во независимого Судана в качестве зам. мин. финансов и экономики. После создания (в 1956) Нар.-демократич. партии её ген. секр. Неоднократно входил в пр-во в качестве мин. финансов, занимал ряд др. ответственных постов в гос. аппарате. После воен. переворота 25 мая 1969 до 1985 в эмиграции. *В. И. Гусаров.*

МИСР (араб., от массара — заселять), араб. назв. Египта. Возникло в 7 в. как назв. первых араб. поселений на терр. Египта; впоследствии было распространено на всю страну.

МИССА́НДА, то же, что *эритрофлеум.*

МИСУРА́ТА, город на С.-З. Ливии, в оазисе на побережье Средиземного м. 180 тыс. жит. (1980). Узел шосс. и грунтовых дорог на приморской автостраде. Кр. центр переработки с.-х. продукции. Металлургич. комплекс. Кустарное произ-во ковров, металлич. и др. изделий. Мор. порт М. Мисурата-Марина (в 10 км от города).

МИТУ́МБА (Mitumba), 1) горный хребет на В. Заира. Сложен вулканич. и древними кристаллич. породами, приподнят по линиям разломов над грабенами озёр Эдуард, Киву и сев.-зап. окраиной оз. Танганьика. Дл. ок. 400 км, выс. до 3305 м. В сев. части является водоразделом рр. Конго (Заир) и Нил. Горные влажные тропич. леса (зап. склоны) и горные саванны. 2) Горный хребет на Ю.-В. Заира. Поднят по линиям разломов и обрамляет с В. грабен Упемба в верх. течении р. Луалаба. Дл. ок. 700 км. Выс. до 1889 м. Сложен преим. древними кристаллич. породами. Покрыт саваннами.

МИ́ТЧЕЛЛ (Mitchell) Джеймс Клайд (р. 1918), юж.-афр. социолог, д-р социальной антропологии. Преподавал в Ин-те Родса — Ливингстона и был его директором, работал в Манчестерском ун-те. Осн. тема исследований — изучение социальных сдвигов под влиянием пром. развития в гор. зонах Африки. М. одним из первых среди бурж. африканистов применил метод эмпирич. социологии в изучении урбанизации и стабилизации афр. гор. нас. на материалах полевых исследований. Труды М. представляют одно из направлений бурж. социологии в изучении социальной дифференциации общества по статусному (престижному) признаку. М. ищет возможность создания концепции развития афр. общества в подробном эмпирич. исследовании отд. форм проявления плюрализма в обществ. развитии.

Соч.: «Престиж профессий и социальная система: проблема сравнительной социологии», М., 1964; African urbanization in Ndola and Luanshya, Lusaka, 1954; The differences in an english and american ratings of the prestige of occupation: a reconsideration of Montagie and Pustilnik's study. — «British journal of sociology», L., 1964, v. 5, № 1; Occupational prestige and the social system: a problem in comporative sociology. — «International journal of comparative sociology», N. Y., 1964, v. 5, № 1; The Gao village. A study in the social structure of a Nyasaland tribe Manchester, 1956; White-collar workers and supervisors in a plural society. — «Civilizations», Bruxeller, 1960, v. 10, № 3.













1. Изображение мифологических персонажей и маски канага (возможно, символизирующей «мировое дерево») на калебасе. Догон. 2. Дух мёртвых,Металлическая маска. Кота. Конго. 3. Предок, взывающий дождь (открытая ладонь, символизирует дождь, кулак — его прекращение). Деревянные скульптуры. Догон. Мали. 4. Олокун, бог моря. Бронзовая скульптура бини. Нигерия. 5. Женский фетиш. Луо. 6. Элегба. Маска, используемая в обрядах йоруба. Нигерия.

МИ́ФОЛО́ГИИ НАРО́ДОВ А́ФРИКИ ЮЖНЕ́Е САХА́РЫ, отличаются сложностью и многослойностью. Типы мифологич. систем определяются типом или характером центр. персонажа, вокруг к-рого циклизуются мифы: тотемич. или антропоморфные предки, обожествлённый вождь или правитель, кузнец, персонификациров. явления природы — божества грозы, дождя, неба, воды, божество земли, солнца и др. Центр. персонаж может быть наделён разл. функциями: прародитель человечества, демиург, создавший всё сущее, культурный герой, добывающий для людей дары культуры (огонь, воду, злаки, орудия, знание ремёсел) и учреждающий обряды и установления. В архаич. мифологиях этот персонаж нередко характеризуется и как трикстер (трюкач, хитрец), напр. *Цагн* в мифах бушменов. В развитых мифологиях (напр., в политеистич. пантеонах богов йоруба, фон) божества разграничены по своим функциям; трикстер обособляется от демиурга, прародителя, громовника (см. *Легба* — у фон, Эшу в *йоруба мифологии*).

Тотемич. представления (о тотемич. предке, зооморфном культурном герое) характерны для архаических мифологий, однако в отд. реликтах они обнаруживаются и в стадиально более поздних мифологич. системах. Так, в мифологии догон тотемич. представления включены в культы Лебе и Бину. Змея-радуга Айдо-Хведо, архаич. мифологич. персонаж фон, включённая в политеистич. пантеон богов древней Дагомеи, утратила свои первоначальные функции демиурга, к-рые перешли к *Маву-Лиза.* Проявлением модифициров. тотемич. представлений в более поздних мифологиях является употребление названий тотемных животных в качестве «хвалебных имён» богов (напр., Мвари в мифах шона называют Слоном, Большим павианом). Нередко приписывают тотемич. происхождение обожествлённым правителям и вождям; у фон, напр., мифич. предок правящей династии, согласно преданиям, родился от леопарда и женщины, отсюда правящий род древней Дагомеи носил назв. Агассуви («Дети леопарда»).

С развитием культа предков, получившего в Африке очень широкое распространение, на первое место в мифологиях выдвигаются антропоморфные родовые предки. Мифологич. представления о родовых предках, выступающих в роли демиурга, культурного героя, отмечены почти у всех афр. народов, таковы *Мукуру* — у гереро, Ункулункулу — у зулу, *Моримо* — у суто-тсвана, Мбори — у азанде, Мвари — у венда и шона, Лебе — у догон, *Мулунгу* — у мн. бантуязычных народов.

Для народов, находившихся на разл. стадиях разложения первобытнообщин-

ных отношений, и в особенности для тех, у к-рых складывались раннегос. образования (в междуречье Лимпопо—Замбези, Межозерье, Зап. Судане, басс. Конго), характерна сакрализация власти верховного правителя. Центр. персонажем их мифологий становится обожествлённый вождь, правитель, обожествлённый предок правящей династии. Культ предков правящего рода стал гос. религией древнего Бенина, в гос-ве ашанти. В мифах народов Межозерья культурные герои — «первый правитель» гос-ва Руанда Кигва и его потомок Гиханга, в мифах ганда — обожествлённый правитель *Кинту*, у шилук — мифич. предок правителей Ныканг, у ньяруанда — Риангомбе.

Значительна роль в афр. мифологиях божеств, олицетворяющих те или иные явления природы, небесные светила; они встречаются как в самых архаических, так и в стадиально более поздних мифологиях. В мифах бушменов хадзапи луна (Хайнэ) и солнце (*Ишоко*) — центр. персонажи: они — демиурги, культурные герои. Почти у всех афр. народов имеется «грозовое», «небесное» божество, «громовник», напр. персонификация грозы, молнии, дождя — *Леза, Нгаи*. У бамбара и догон божества, воплощающие дух воды, являются центр. мифологич. персонажами, они играют в мифах ведущую роль в создании и организации Вселенной. Возникнув как персонификация атмосферных природных явлений, божества-громовники модифицировались под влиянием представлений, связанных с культом предков. С другой стороны, и первопредки наделялись чертами, характерными для громовников. Путём взаимопроникновения и слияния этих представлений складывался мифологич. тип предка-громовника (Мвари, Мулунгу и др.).

В ряде афр. мифологий небесное божество в паре с божеством земли выступают как прародители, они порождают солнце, луну и т. п.: Ньяме и Асасе Афуа в мифах ашанти, божество неба Обаси-оса и божество земли Обаси-нси в мифах экои, демиург Чи и божество земли и плодородия Але в мифах игбо, Эте Абаси и Эка Абаси в мифах ибибио.

В мифологиях народов, достигших высокого уровня государственности, сложились политеистич. пантеоны богов — у фон, йоруба, в древнем Бенине, у ганда и др. Глава пантеона — божество, почитавшееся правящим родом. Это божество считается прародителем, а остальные божества — его детьми, слугами. Однако нередко главенство верховного божества номинально, т. к. боги, вошедшие в пантеон как «второстепенные», сохранили свою конкретную область деятельности, свои функции. Как правило, характеристика главы пантеона очень неопределённа (в отличие от подчинённых ему божеств); это — некое абстрактное «небесное божество» (deus otiosus), его связь с природными явлениями выражена слабо, чётко определена лишь его функциональная роль вождя пантеона; часто верховное божество выступает в мифах как предок правящего рода или великий жрец.

У нек-рых народов, особенно в Зап. Африке, оформлялись развитые мифологич. системы, со сложной мифологич. символикой (имён, цветов, чисел и т. д.), охватывавшей разл. области деятельности человека. Своим происхождением эти «вторичные» мифологии обязаны жреческому институту. К знанию «вторичной» мифологии допускался лишь узкий круг посвящённых, но и для них определялась соответственно степени их посвящённости градация знания; «полным» знанием обладали немногие избранные. Мифы догон, бамбара, моси, малинке, бозо, курумба и др. (изучались франц. исследователем М. *Гриолем* и его школой) дают представление об этом эзотерич. знании и мифологич. символике.

Лит.: см. при ст. Фольклор. *Е. С. Котляр.*

МИХРА́Б, ниша в мечети, указывающая сторону, к к-рой молящийся должен стоять лицом. Полукруглые, многогранные, реже прямоугольные в плане М. завершаются полукуполом; украшаются орнаментальной резьбой по стуку, мрамору, глине, дереву, инкрустацией, росписью, а также декоративными полуколоннами и аркатурными поясками. Известны переносные М., б. ч. деревянные, с резным орнаментом.

МИЧОМБЕ́РО (Micombero) Мишель (1940—1983), политич. деятель Бурунди; генерал-лейтенант. Принадлежал к этносоциальной группе тутси. Получил военное образование в Брюсселе (1960—62). Вернувшись в Бурунди, служил в полиции (1962—65). В 1965—66 мин. нац. обороны; возглавлял гос. секретариат при *мвами* Мамбутса IV. С июля 1966 в правление мвами Нтаре V премьер-мин. Бурунди. В нояб. 1966 М. возглавил воен. переворот, после к-рого стал президентом Бурунди (1966—76), главой пр-ва (1966—72), мин. иностр. дел (1967—68), мин. внутр. дел (с 1973). С 1971 М. — ген. секр. Партии единства и национального прогресса. В результате воен. переворота 1976, совершённого Ж. Б. *Багазой*, М. был смещён со всех постов. С 1976 жил в Сомали.

В. Я. Карлушина.

МКВА́ВА (Mkwawa) (? — 1898), вождь хехе, возглавивший борьбу против герм. колонизации в кон. 19 в. в Вост. Африке. Нац. герой Танзании. В 80-е гг. М. сумел объединить большинство мелких племён хехе и создать единое гос. образование. М. имел небольшой отряд, вооружённый огнестрельным оружием и короткими копьями. Вблизи г. Иринга М. построил крепость, контролировавшую торговлю слоновой костью в центр. Танзании. В 1891 М. напал на отряд нем. колонизатора Э. фон Зелевски и разгромил его. В последующие годы продолжал борьбу с нем. карательными экспедициями. В 1898 немцы нанесли М. поражение. Чтобы не попасть в плен, М. покончил жизнь самоубийством. Голова М. как трофей была отправлена в Германию. После заключения Версальского договора 1919 Германия обязалась вернуть её в Танзанию (возвращена в 1955).

В. Я. Кацнельсон.

МЛАДОАЛЖИ́РЦЫ, участники либерального обществ.-политич. движения нац. буржуазии и интеллигенции Алжира в кон. 19 — нач. 20 вв. В 1892 потребовали предоставить алжирцам права франц. граждан. Единств. путь к освобождению от колон. гнёта М. видели в ассимиляции с французами (поэтому их часто также называют мусульфранками). Опирались на франц. «арабофилов»: часть бурж. либералов и социалистов, стоявших в алж. вопросе на патерналистско-ассимиляторских позициях. Противостояли националистам-традиционалистам, выдвигавшим лозунги «защиты ислама», «уважения обычаев мусульман» и т. п. (что не мешало представителям обоих течений нередко действовать совместно). Численность М. составляла, по разным подсчётам, от 500 до 1700 чел. М. выступали с петициями, создавали культурно-просветительские ассоциации («Рашидия», 1902; «Туфикия», 1903; «Кружок Салах-бея», 1907), организовывали (обычно вместе с европейцами-либералами) частные школы, библиотеки, курсы, лекции, издавали газеты (как правило, на франц. яз., с 1—2 полосами на араб. яз.), среди к-рых наиб. влиятельными были «Рашиди», «Ислам» («L'Islam»), «Этандар альжерьен» («L'Étendard algérien») и «Аль-Хакк». В 1903 М. образовали К-т защиты интересов мусульман во главе с адвокатом О. Будербой, периодически направлявший во Францию свои делегации. В 1908 лидеры М. Белькасем Бентами и Бен Брахмат были избраны в муниципалитет г. Алжир. Ими был организован ряд митингов и демонстраций солидарности с младотурецкой революцией 1908, а также в 1911—12 в знак протеста против захвата Францией Марокко и Италией Ливии.

Лит.: Дьяков Н. Н., Младоалжирцы и антиколониальная борьба в Алжире на рубеже XIX—XX вв., М., 1985; Ланда Р. Г., Борьба алжирского народа против европейской колонизации (1830—1918), М., 1976; Саадаллах Б., аль-Харака аль-ватанийя аль-джазаирийя (Алжирское национальное движение), Бейрут, 1969; Ageron Ch.-R., Le mouvement «jeune algérien» de 1900 à 1923, в кн.: Etudes maghrébines. Mélanges Ch.-A. Julien, P., 1964.

Р. Г. Ланда.

МЛАДОСЕНЕГА́ЛЬЦЫ (сокращённое назв. Партии республиканского союза младосенегальцев), мелкобуржуазно-националистич. движение в Сенегале. Возникло в г.Сен-Луи в нач. 1900-х гг. на базе культурно-просветительского кружка. Накануне 1-й мировой войны М. составляли гл. обр. молодые чиновники, учителя. М. выступали в защиту земельных прав лебу (коренного нас. п-ова Зелёный Мыс) от посягательств франц. администрации, за равную оплату труда франц. и афр. чиновников, африканизацию органов администрации, увеличение числа школ, против злоупотреблений традиц. вождей. М. стремились к «расовой гармонии» в рамках колон. общества. Пользовались поддержкой мусульм. религ. лидеров п-ова Зелёный Мыс. В среде М. соперничали 2 течения во главе с Т. Диопом и М. Мбаем. М. впервые выдвинули политич. требования сенегальцев, из их числа вышли видные политич. лидеры. Движение просуществовало примерно до 1924.

Лит.: Johnson G. W., The Ascendancy of Blaise Diagne, and the beginning of African politics in Senegal, «Africa», 1966, v. 36, № 3; Летнев А. Б., Политическое пробуждение во Французской Западной Африке после первой мировой войны (1918—1923 гг.), в кн.: Тропическая Африка (Проблемы истории), М., 1973.

Е. Н. Кальщиков.

МЛАДОТУНИ́СЦЫ, представители раннего тунисского национализма, стоявшие на позициях либерального западничества. Получили образование во франц. уч. заведениях. В кон. 19 — нач. 20 вв. группировались вокруг редакций патриотич. газет («Аль-Хадира» с 1888, «Ас-Сабаб» с 1904) и культурно-просветительских об-в. В 1896 образовали первую националистич. орг-цию «Общество Хальдуния», в 1905 «Общество выпускников Садикии», лидеры к-рого А. *Баш-Хамба*, Б. *Сфар* и др., выполняя «политич. завещание» *Хайраддина ат-Туниси*, призывали осваивать опыт Запада для национального возрождения Туниса. В 1907 М. образовали Эволюционистскую партию М., к-рая выступала за «более широкое участие» тунисцев в управлении, создание тунисских представительных учреждений, поощрение нац. пром-сти и пр. Однако эти требования были отвергнуты колониальными властями.

Политика колон. диктата, недовольство масс и победа младотурецкой революции 1908 привели к значит. радикализации движения. М. отказались от политики сотрудничества с колон. властями. В 1908 А. Баш-Хамба призвал установить «связь с народом», используя революц. методы борьбы, и выдвинул лозунг восстановления конституции (дустура) 1861, символизировавшей самостоятельную нац. государственность страны. Одновременно М. поддержали панисламистские лозунги младотурок, политически сблизившись с исламистской оппозицией в Тунисе. В 1909 мусульм. реформаторы во главе с А. *Таальби* примкнули к партии М., придав ей радикальный панисламистский характер. Периодом наивысшего подъёма движения М. были 1909—12. М. проводили митинги и массовые кампании, гл. обр. в столице и кр. городах. 7—8 нояб. 1911 беспорядки в г. Тунис в связи с землемерными работами на мусульм. кладбище Джеллаз, забастовка трамвайщиков и кампания бойкота в февр. 1912 переросли в стихийные столкновения с полицией и войсками. 13 нояб. 1911 власти протектората ввели осадное положение, в марте 1912 распустили Эволюционистскую партию М., её лидеры были арестованы и высланы из страны.

В кон. 1913 нек-рым М. (Х. Геллати, М. Номан, Таальби) было разрешено вернуться на родину. Баш-Хамба и др. М., оставшиеся за границей, создали в Стамбуле и Женеве эмигрантские центры М. В годы 1-й мировой войны они вели националистич. пропаганду и при содействии Турции сделали неск. попыток организовать вооруж. восстание в Тунисе. После войны большинство М. примкнуло к партии *Дустур*.

Лит.: Иванов Н. А., Тунис, в кн.: История национально-освободительной борьбы народов Африки в новое время, М., 1976; Khalrallah Ch., Le mouvegins of nationalism in Tunisia, Beirut, 1962.

Н. А. Иванов.

МНАРА́НИ (Mnarani), ср.-век. город в Кении, на побережье Инд. ок., в 53 км к С. от Момбасы. Существовал в 14 — сер.17 вв. Руины кам. Большой мечети (14 в., перестройки 15 в.) и Малой



Мнарани. Надгробие. 15 в.

мечети (15 в.); кам. гробницы, окружённые кам. квадролинейными оградами, нек-рые — с закруглёнными стенами на вост. стороне, одна — с гранёной колонной (все — 15 в.).

Лит.: Kirkman T., Mnarani of Kilifi: the mosques and tombs, в кн.: Ars Orientalis, v. 3, Baltimore (Maryland), 1959.

МНОГОПЁРЫ (Polypterus), род ганоидных рыб, эндемичный для Африки. Ок. 10 видов, распространены в пресных водах Тропич. Африки: Сенегала, Гамбии, Нигера, Конго, в р. Нил, в озёрах Чад, Рудольф (Туркана). Дл. тела от 30 до 120 см. Тело удлинённо-цилиндрическое, покрыто ромбич. чешуями. Спинной плавник длинный, состоит из 5—18 плавничков. Дыхание осуществляется с помощью жабр и плавательного пузыря, преобразованного в пару просто устроенных лёгких; М. часто всплывают на поверхность, а лишённые доступа атм. воздуха погибают. Нек-рые М. — объект промысла ради вкусного мяса. Некрупные виды М. держат в аквариумах.

Т. С. Расс.

МОА́НДА, см. *Иванда*.

МОБУ́ТУ (Mobutu), Мобуту Сесе Секо Куку Нгбенду Ва За Банга (до янв. 1972 — Жозеф Дезире Мобуту) (р. 1930), гос. и политич. деятель Заира. По этнич. принадлежности монго. Окончил воен. школу в Лулуабурге (совр. Кананга), учился на ф-те социологии Брюссельского ун-та. В 1949—56 служил в бельг. колон. войсках. С 1956 занимался журналистской деятельностью, стажировался в Бельгии, был редактором, затем гл. редактором газет «Авенир» («L'Avenir») и «Актюалите африкен» («Actualités Africaines»), издававшихся в Леопольдвиле (совр. Киншаса). В первом пр-ве независимой Республики Конго, возглавлявшемся П. *Лумумбой*, М. был гос. секретарём (1960). Получив чин полковника (1960), стал нач. ген. штаба конголезской нац. армии (КНА). В сент. 1960 возглавил гос. переворот, после к-рого полностью подчинил своему контролю деятельность созданной Коллегии ген. комиссаров (врем. пр-во, просуществовавшее до февр. 1961). С 1961 М. — главнокомандующий КНА, а затем заирской армии (с 1972 в чине корпусного генерала, с 1982 — маршала). После воен. переворота в нояб. 1965 М. — през. гос-ва. М. — основатель и пред. (с 1967) правящей и единственной партии Заира *Народное движение революции*.

Ю. Н. Винокуров.

МОБУ́ТУ-СЕ́СЕ-СЕ́КО (Mobutu Sese Seco) (до 1973 — оз. Альберт), озеро в Заире и Уганде, в системе р. Нил. Расположено в котловине тектонич. происхождения (зап. ветвь Вост.-Афр. зоны разломов) на выс. 619 м. Пл. 5,6 тыс. км². Глуб. до 58 м. Берега б. ч. прямолинейные, крутые. Впадает много рек, из постоянных рек наиб. крупные Семлики и Виктория-Нил; вытекает р. Альберт-Нил. Богато рыбой (св. 40 видов), много водоплавающих птиц, водятся бегемоты, крокодилы. Рыб-во (нильский окунь, тигровая рыба). Судох-во. Гл. порты: Бутиаба (Уганда), Махаги-Порт, Касеньи (Заир). Открыто в 1864 С. У. *Бейкером*, в 1886 озеро и его побережье исследовал В. В. *Юнкер*.

МОГАДИ́ШО, в 12—17 вв. гос-во на терр. Сомали. Возникло вокруг г. Могадишо, основанного в 12 в. араб. и перс. купцами, образовавшими подобие купеч. республики. Высш. религ.-правовым авторитетом был кади, сан к-рого был монополизирован в одной из родовых групп, происходивших из южноаравийского племени мукри. Центром общины была мечеть, построенная в 1238 (как и 3 др. мечети 13 в., сохранилась до наших дней), где важную роль играли кади и его сородичи. Город делился на 4 самоуправляющихся квартала; во главе их стояли советы старейшин-шейхов, представлявших 39 родоплеменных групп горожан. В 14 в., когда М. посетил *Ибн Баттута*, кади был выходец из Египта, а верховным правителем,

Центральная часть г. Могадишо.



носившим титул шейха, местный африканец (вероятно, сомалиец), знавший также араб. язык. Араб., кит. и португ. источники 14—15 вв. описывают М. как богатый торг. город. Иноземные купцы становились клиентами местных жителей, к-рые поселяли их в своих домах, кормили. М. вело мор. торговлю с араб. странами и Индией, а караванную — с внутр. областями Африканского Рога. Ему подчинялись оседлые земледельч. племена каблия и шунгвая, а также, вероятно, часть полуоседлых племён хавия. Ок. сер. 13 в. власть в М. захватил Абу Бакр Фахр ад-Дин, основавший династию султанов. Построенная им мечеть датируется 1268. Ок. 1335 М., как и соседние Марка и Барауэ, было завоёвано суахилийским султаном *Пате*, превратившим М. в центр своих владений на Ю. Сомали. В 1445 и позднее воины М. и хавия участвовали вместе с отрядами др. сомалийских мелких гос-в в войнах *Адаля* против Эфиопии. После прибытия в М. кит. флотилий (они побывали здесь трижды в 1418—30) делегации и торг. миссии М. посещали Китай. В 1499 М. был подвергнут бомбардировке португ. кораблями В. да *Гамы*. Пиратские нападения португальцев почти прервали мор. торговлю М. В нач. 17 в. сомалийские племена дарандолла и абгаль, разгромив Аджуран, стали господствующей силой в долине р. Веби-Шебели; их гегемония распространялась и на М. В городе, лишившемся большинства прежнего нас., разгорелась борьба между сомалийскими плем. группами самаль и саб, из к-рых одна населяла квартал Хамарвейн, а другая квартал Шангани, каждый из них был обнесён крепостной стеной. В кон. 17 в. М. был присоединён к Оманскому султанату, в нач. 19 в. перешёл под номинальную власть *Занзибара* (лишь в 1843—46 здесь был его наместник), но во 2-й пол. 19 в. фактически находился под контролем сомалийского султаната Геледи.

Лит.: Cerulli E., Somalia. Scritti vari editi ed inediti, v. 1—2, Roma, 1957—59.

Ю. М. Кобищанов.

МОГАДИ́ШО, Могадишу (Mogadiscio, Mogadishu; нац. форма — Мукди́шо, Muqdisho; второе местное назв. — Хамар), столица Сомали (с 1960). Адм. ц. обл. Банадир. Расположена на побережье Банадир Инд. ок. 640 тыс. жит. (1982, с пригородами). Климат субэкваториальный; ср. темп-ры янв. 28°С, июля 26°С. Осадков выпадает св. 400 мм в год. Гл. порт страны (ввоз пром. сырья, машин, оборудования, продовольствия). Междунар. аэропорт. Узел автодорог (связан с Кенией и Эфиопией). Кр. пром. центр страны (ок. $^1/_2$ общего кол-ва пр-тий обрабат. пром-сти). Нефтепереараб. з-д. Молочный з-д (построен при содействии СССР), мясо- и мукомольный комбинаты; имеются маслоб., кож.-обув., парфюмерная, таб., спичечная, хл.-очистит. ф-ки; кустарные промыслы. Судостроение и судоремонт.

Осн. араб. и перс. купцами в 12 в. на побережье, населённом *барбарийцами*. В 12—17 вв. центр гос-ва *Могадишо*. В 1905—60 — адм. ц. *Итальянского Сомали*. В центр. части города многостолпная соборная мечеть с 9-ярусным минаретом цилиндрич. формы (1238, перестроена в 19 в.), мечети Арба-Рукун (1268), Фахр ад-Дина (1269, в руинах), Абд аль-Азиза (1300) и др., псевдороманский католич. собор (нач. 20 в.), муниципалитет (1905). Новая часть города с прямоугольной сетью улиц растёт к Ю.-З., где расположены пром. пр-тия, аэропорт, и к С.-В., где находятся порт, спорт. и оздоровит. зоны, госпиталь (1964, сов. арх. К. С. Матоян, А. Е. Моисеенков, инж. Г. М. Абросимова), гостиница Талех, здание радиостанции (Ж. Липсмейер, Н. Сулейман-Пасик), парламент (оба — 1960-е гг.), Нац. т-р (1968), Нар. дворец (1971), памятник героям, павшим в борьбе с колонизаторами в 1949; памятник «Неизвестному солдату» (1970).

Нац. ун-т Сомали (при нём Нац. пед. центр), колледжи (по изучению ислама, индустриальный, ветеринарный, здравоохранения), школа мореплавания и рыб-ва; Геол. служба, Ин-т вакцин и сывороток, Об-во медицины и тропич. гигиены и др.; б-ка Нац. ун-та, Нац. б-ка, Нац. музей (в быв. дворце наместника султана Занзибара, выстроен в 1905), осн. в 1960: коллекция художеств. ремёсел.

МОГАДО́Р, см. *Эс-Сувейра.*

МОЖЖЕВЕ́ЛЬНИК (Juniperus), род вечнозелёных растений сем. кипарисовых. Ок. 60 видов, преим. в умеренном поясе обоих полушарий. В Африке — 4 вида, из них 3 в Марокко и Алжире, в горах Атласа и в приморской полосе, 1 — в горах. Среди афр. видов М. преобладают древовидные формы. М. красный (J. oxycedrus) — небольшое двудомное дерево, выс. 5—10 м. Растёт в ниж. поясе гор до 300—400 м. Засухоустойчив. Красноватая древесина используется как поделочный материал. М. ладанный (J. thurifera) — дерево выс. до 15 м, растёт в ниж. приморском поясе в Марокко и Алжире. Древесина используется для столярных и токарных работ. Из побегов получают технич. масло. М. красноплодный (J. phoeniceus) — дерево или кустарник выс. до 6 м, растёт в приморской полосе на холмах, в составе средиземноморского маквиса, иногда в песках. Вост.-афр. вид М. высокорослый (J. procera) — дерево выс. до 30 м (в возрасте 400—500 лет достигают 40—50 м высоты, диам. ствола до 2,5 м). Растёт на горных склонах и на высокогорных плато Эфиопии, Сомали и Кении, образуя небольшие рощи. В Эфиопии древовидные виды М. образовывали раньше настоящие леса, к-рые постепенно вырубались. Прочная древесина идёт на изготовление мебели, фанеры, карандашей.

Н. А. Базилевская.

МОЗАМБИ́К (Moçambique), Народная Республика Мозамбик (República Popular de Moçambique).

Общие сведения

М. — гос-во на Ю.-В. Африки. Омывается на В. водами Мозамбикского





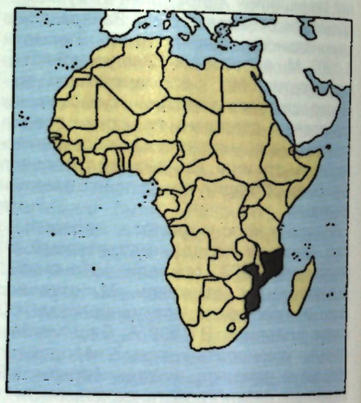

пролива Инд. ок. Граничит на С. с Танзанией, на С.-З. с Малави, на З. с Замбией и Зимбабве, на Ю.-З. и Ю. с ЮАР и Свазилендом. Пл. 802 тыс. км². Нас. 13,5 млн. чел. (1983, оценка). Столица — г. Мапуту. В адм. отношении терр. М. разделена на 10 провинций (см. табл.).

Государственный строй

Согласно действующей конституции 1975 (с поправками 1978), власть в стране принадлежит рабочим и крестьянам. Осн. цель гос-ва — строительство

Административное деление

Адм. единицы	Площадь, тыс. км²	Население, тыс. чел. (перепись 1980)	Адм. центр
Газа (Gaza)	75,7	990,9	Шай-Шай (Xai-Xai)
Замбезия (Zambézia)	105,0	2500,2	Келимане (Quelimane)
Иньямбане (Inhambane)	68,6	997,6	Иньямбане (Inhambane)
Кабу-Делгаду (Cabo Delgado)	82,8	940,0	Пемба (Pemba)
Маника (Manica)	61,7	641,2	Шимойо (Chimoio)
Мапуту (Maputo)	26,4	1247,1	Мапуту (Maputo)
Нампула (Nampula)	81,6	2402,7	Нампула (Nampula)
Ньяса (Niassa)	129,0	514,1	Лишинга (Lichinga)
Софала (Sofala)	68,0	1065,2	Бейра (Beira)
Тете (Tete)	100,7	831,0	Тете (Tete)

общества, свободного от эксплуатации человека человеком. Конституция закрепляет основы экономич. системы: гос. собственность на важнейшие средства произ-ва (землю, полезные ископаемые и др.); ведущую роль гос. сектора в нац. экономике; планирование нац. экономики. Конституция допускает существование частной собственности (нац. и иностр.) при условии, что она не используется в ущерб интересам народа и гос-ва; закрепляет принцип равноправия граждан, широкий круг осн. прав и свобод: право избирать и быть избранным, право участвовать в создании и развитии демократии на всех уровнях общества и гос-ва, свободу мнений, собраний и объединений; право на труд, образование, на помощь в случае потери трудоспособности и в старости, право на личную собственность; неприкосновенность личности, жилища, тайну переписки, свободу совести.

Осн. принципами организации гос. власти, согласно конституции, являются руководящая роль Партии Фрелимо в обществе и гос-ве; широкое участие трудящихся в управлении делами общества и гос-ва, демократич. законность.

Глава гос-ва, пр-ва, а также верховный главнокомандующий вооруж. силами — президент, к-рым является пред. Партии Фрелимо. Президент формирует пр-во, назначает высших гос. служащих, дипл. представителей, по решению Партии Фрелимо объявляет состояние войны и заключает мир.

Высший орган гос. власти — однопалатный парламент (Нар. собрание), избираемый населением на 5 лет. Право избирать и быть избранным предоставлено гражданам, достигшим 18 лет. Депутаты Нар. собрания несут ответственность перед народом и должны отчитываться перед ним. Не оправдавшие доверия депутаты могут быть отозваны Нар. собранием.

Нар. собрание обладает широкой компетенцией: принимает законы, нар.-хоз. план и гос. бюджет и отчёты об их исполнении; вносит изменения в конституцию; ратифицирует и денонсирует междунар. договоры; объявляет амнистию и осуществляет право помилования; контролирует деятельность пр-ва и т. д. Законодат. инициатива принадлежит ЦК Партии Фрелимо, президенту, пр-ву и комиссиям Нар. собрания.

По предложению ЦК Партии Фрелимо Нар. собрание избирает из числа депутатов парламента Постоянную комиссию, возглавляемую председателем Нар. собрания, к-рая осуществляет полномочия Нар. собрания в период между его сессиями.

Пр-во (Совет министров) состоит из премьер-министра, министров и гос. секретарей. Совет министров руководит внутр. и внеш. политикой гос-ва, обеспечивает управление нац. экономикой, укрепление обществ. порядка, охрану прав и свободу граждан, руководит деятельностью местных органов управления. Совет министров несёт ответственность перед Нар. собранием и президентом; члены Совета министров несут индивидуальную ответственность перед президентом.

Местными органами гос. власти во всех адм. единицах являются нар. собрания, возглавляемые губернаторами (в провинциях), администраторами (в округах, городах, адм. постах и локалитетах); их исполнит. органы: в провинциях — провинциальные пр-ва, в округах, городах, адм. постах — исполнительные советы.

В судебную систему входят: Верховный нар. суд — высшая судебная инстанция, нар. суды провинций, р-нов, городов и локалитетов. Во всех нар. судах наряду с назначаемыми судьями имеются выборные судьи. В 1979 создан Революц. воен. трибунал для рассмотрения дел о преступлениях против гос. безопасности.

Ю. А. Юдин.

Природа

Терр. страны вытянута вдоль побережья Инд. ок. на 3000 км. Береговая линия к С. от г. Мозамбик расчленена небольшими бухтами; берега невысокие, но скалистые и крутые. Коралловые рифы и песчаные о-ва затрудняют судох-во. К Ю. берега низкие, плоские, местами заболоченные. Удобные естеств. гавани имеют порты Бейра, Мапуту, Накала, Пемба. Сев. часть страны (Мозамбикское плато) занята равнинами Вост.-Афр. плоскогорья (г. Намули, 2419 м), ступенчато понижающимися с З. на В. к узкой прибрежной низменности. В пределах М. выделяется сбросовый уступ Иньянга с высшей точкой страны г. Бинга (2436 м); севернее поднимается горный массив Горонгоза (выс. до 1856 м). Южнее долины р.

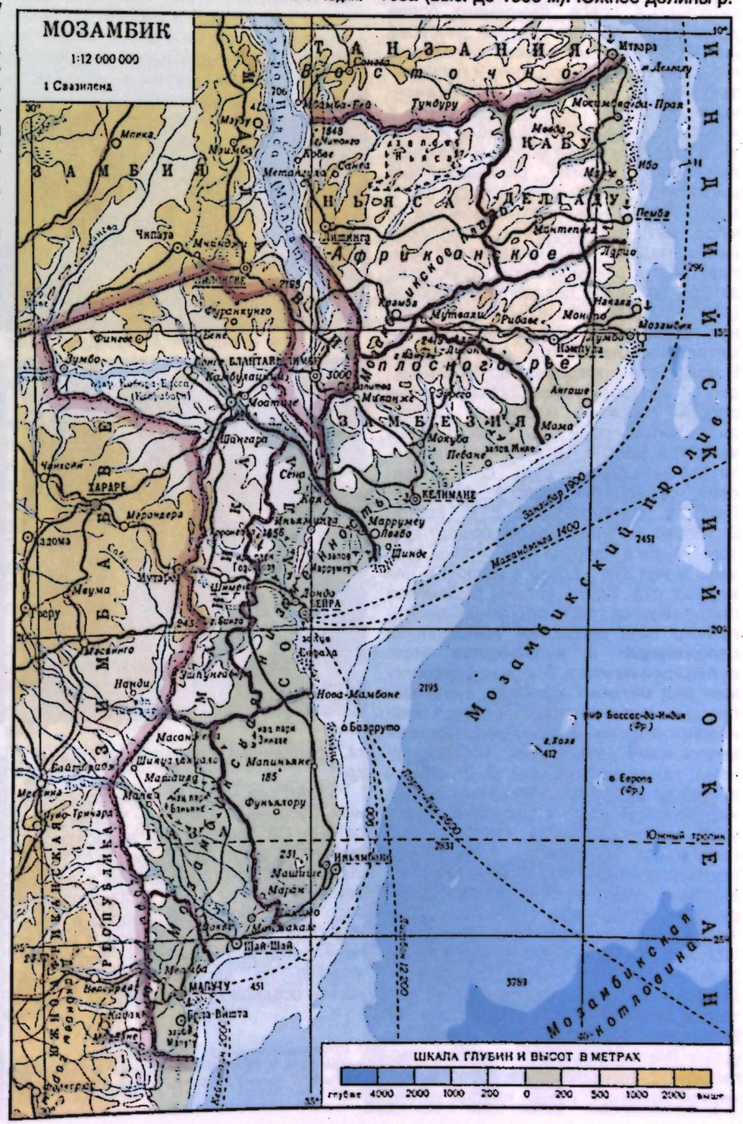

Сави, вдоль границы с ЮАР, протягиваются вулканич. горы Лебомбо. Бо́льшую вост. часть М. занимает слабовсхолмлённая и заболоченная Мозамбикская низм. (шир. 80—400 км). Равнинный рельеф нарушается долинами рек, останцовыми плато и небольшими заболоченными понижениями — пэнами, к Ю. от долины р. Замбези — приморскими дюнами.

На терр. М. распространены б. ч. породы докембрия (в основном архея, в меньшей степени ниж. протерозоя), в прибрежных р-нах мор. карбонатно-терригенные отложения мезозоя и кайнозоя, в удалении от океана континентальные терригенные и вулканич. породы мезозоя и пермо-карбона (м-ния кам. угля). Среди древнейших структур выделяются изометричные кратоны и разделяющие их преим. гранулитовые складчатые пояса. Фундамент более древнего архейского кратона Зимбабве (на Ю.-З. страны) сложен мигматито-гнейсами (св. 3,5 млрд. лет) и перекрывающими их архейскими зеленокаменными толщами (3—2,6 млрд. лет), с к-рыми связаны м-ния руд меди и золота. В строении более молодых кратонов принимают участие раннеархейские мигматито-гнейсовые комплексы (св. 3 млрд. лет) и нижнепротерозойские (2 млрд. лет) метаосадочные комплексы (м-ния медных руд). Складчатые комплексы этих докембрийских структур во второй половине позднего протерозоя (1000—500 млн. лет) испытали термальную проработку (уникальный р-н редкометалльных пегматитов *Алту-Лигонья*). В пров. Тете в пределах Зап. Мозамбикского кратона нижнепротерозойские породы прорваны массивами габбро-анортозитов, среди к-рых наиб. крупным является массив Тете (м-ние железо-титано-ванадиевых руд). С комплексами складчатых поясов Фронтьер-Замбези, обрамляющего с В. кратон Зимбабве, и Лурио, разделяющего кратоны Ньяса и Маррупа на В. страны, связаны м-ния руд железа и мелкие м-ния медных руд. Вдоль долины р. Замбези протягивается грабенообразная рифтогенного типа депрессия, выполненная отложениями и вулканитами верх. палеозоя и мезозоя. Вдоль неё расположен ряд меловых массивов щелочных пород и карбонатитов, многочисл. кайнозойские вулканич. постройки. Верхне-мезозойские отложения распространены также на крайнем С.-З. страны вблизи оз. Ньяса (Малави). Наиб. значение из минеральных ресурсов имеют уголь, общие запасы (1981) к-рого составляют 1,4 млрд. т, в т. ч. подтверждённые — 391 млн. т (м-ния Моатизе, Муканья-Вузи и др.); жел. руды — до 700 млн. т [м-ния Намапе, Хонде (Онде) и др.]; титановые руды — 12,8 млн. т (Пебане, Мвебазе); медные руды — 100 тыс. т меди (Эдмундиен, Лонро); комплексные руды ниобия, тантала и цезия (м-ния р-на Алту-Лигонья). Выявлены также мелкие м-ния руд урана (Мавудези), золота, хрома, марганца, нефелина, графита, асбеста, магнезита, талька, корунда, кварца, киани-

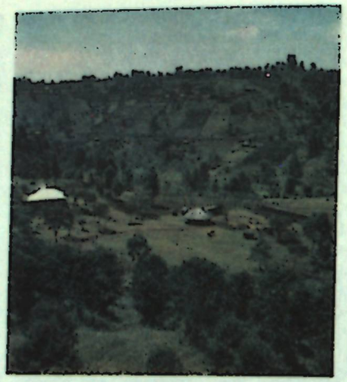
1


2


3

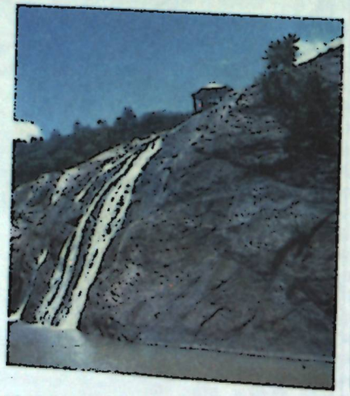
4


5

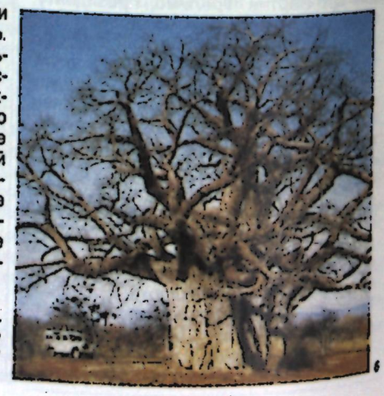
6

та, драгоценных и поделочных камней и др.

Е. А. Долгинов.

Климат сев. части М. субэкваториальный, муссонный, южной — тропич., пассатный. Ср. темп-ры янв. на Мозамбикской низм. от 26° до 30°С, июля от 15° до 20°С. На плоскогорье зимние и летние темп-ры ниже на 3—5°. Осадки по всей терр. выпадают неравномерно в течение года; участились засухи. В ноябре начинается влажный сезон, продолжающийся по апрель — май. Годовое кол-во осадков 750—1000 мм на плоско-

1. Культурный ландшафт. Провинция Маника. 2. В провинции Тете. 3. Приморский ландшафт. 4. Отроги гор Лебомбо. 5. Долина р. Замбези в районе Тете. 6. Баобаб.

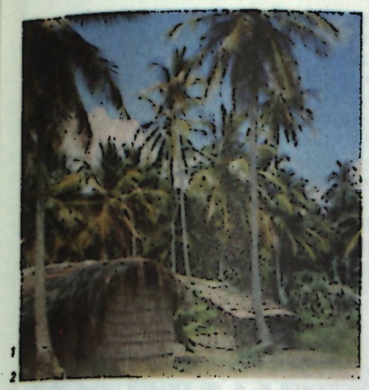
1

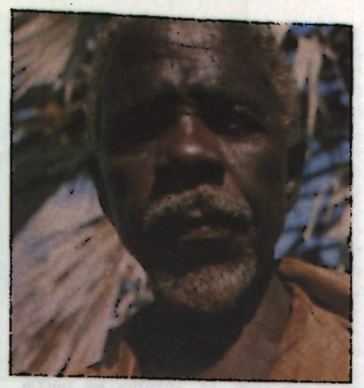
2


3


4


5

горье и в юж. части Мозамбикской низм.; до 1500 мм и более в сев. части низменности и на наветренных склонах Вост.-Афр. плоскогорья, уступа Иньянга и гор Лебомбо. Часты катастрофич. ливни, вызывающие наводнения. К Ю. от долины р. Сави, где осадков меньше, местные жители собирают дождевые воды в спец. резервуары. Речная сеть густая. Наиб. крупные реки: Замбези, Лимпопо, Сави, Рувума — полноводны и судоходны на низменности. Режим их связан с сезонностью выпадения осадков. В сухой сезон мн. реки мелеют, превращаются в цепочки озёр или пересыхают. Непостоянство стока, отмели в устьях рек и пороги затрудняют судоходство. В пределах М. находятся вост. крутые берега оз. Ньяса (Малави) и оз. Чилва.

На терр. М. распространены гл. обр. красно-бурые альферритные почвы тропич. саванн. Они достаточно плодородны, но подвержены эрозии. На С., в пределах плато Ньяса и Мозамбик, развиты коричнево-красные латеритизов. почвы сухих лесов. В долинах рек (особенно Замбези) аллювиальные почвы, в междуречье Сави—Замбези гидроморфные почвы; в др. прибрежных р-нах молодые песчаные почвы.

Для сев. части страны характерны редколесья с травянистым покровом из низкорослых злаков. В междуречье Рувумы и Замбези — светлый тропич. лес «миомбо», для к-рого характерны виды брахистегии, или миомбо, используемые для произ-ва целлюлозы. На высоких участках плато горные леса. К Ю. от долины р. Замбези парковая саванна. В юж. части М. распространена растительная формация, иногда наз. «мопанивелд», в к-рой преобладают мопане — широколиств. дерево из сем. бобовых и акация юлбернардия. По берегам крупных рек сохранились вечнозелёные галерейные леса с ценными породами деревьев (эбеновое, железное, розовое); многочисленные виды пальм. В устьях рек и на побережье — мангры.

1. Деревня тсонга. Провинция Иньямбане. 2. Сельский учитель малави. 3. Девушка-мулатка. 4. Резьба по дереву. Макуа. 5. Маска нгони. 6. Татуировка женщины-маконде.

Животный мир богат и разнообразен. Кр. млекопитающие сохранились гл. обр. в заповедниках и нац. парках, среди к-рых выделяется нац. парк Горонгоза. В парке обитают большие стада слонов, бегемотов и др. копытных, львы и крокодилы. В заповеднике Маррумеу обитает ок. 100 тыс. кафрских буйволов. В 40 км к Ю. от Мапуту создан заповедник для охраны слонов и белых носорогов. В лесах водятся обезьяны. Много змей и птиц (туканы, серые попугаи, утки и гуси, марабу, ястребы, ткачики и т. д.)

Е. А. Долгинов (геология).

Население

99,4% нас. составляют народы, говорящие на *бенуэ-конголезских языках*. Крупнейший из них — макуа (6,3 млн. чел.) заселяют всю сев.-вост. часть страны. Малави — группа родств. народов (1,6 млн. чел.) живут в басс. р. Замбези, к Ю. и З. от оз. Ньяса; тсонга (3,1 млн. чел.) — в юж. части страны; шона (1,5 млн. чел.) — между рр. Замбези и Сави. Выходцы из стран Азии и Европы (португальцы, индийцы и пакистанцы, ок. 40 тыс. чел.) живут преим. в городах (Мапуту и др.). Офиц. яз. — португ. Из местных языков наиб. распространены: на С. — имакуа (яз. макуа) и чиньянджа (яз. малави), на Ю. — чишона (яз. шона) и шангаан (яз. тсонга). Местных традиц. верований (культ предков, культы сил природы) придерживается ок. 70% нас.; ок. 20% — христиане (преим. католики); св. 10% — мусульмане.

Нас. М. возросло с 6 млн. в 1960 до 8,2 млн. в 1970 и до 12,1 млн. (по данным переписи) в 1980. В 1975—80 ср.-год. темпы общего прироста нас. 2,7—2,9%. Экономически активного нас. (1981) ок. 4 млн. чел., в т. ч. занято (%): в с. х-ве ок. 80, пром-сти, стр-ве и на транспорте 15, в сфере услуг 5. Лиц наёмного труда насчитывалось 1347 тыс. чел., в т. ч. в госсекторе — св. 620 тыс. (из них 477 тыс. в сфере материального произва). Ср. плотность нас. ок. 17 чел. на 1 км² (1980). Доля гор. нас. ок. 17%


6

(1982, оценка). Наиб. кр. города: Мапуту, Бейра, Нампула.

Исторический очерк

М. с древнейших времён. Первонач. населением М. были бушмены и готтентоты. Позднее их оттеснили переселившиеся из Судана банту. Нас. М. с давних пор знало способы добычи золота, жел. и медной руд. Между 5 и 16 вв. на терр. М. складывались гос. образования, крупнейшим из к-рых было гос-во *Мономотапа*. В эпоху расцвета (сер. 15 в.) оно занимало половину терр. совр. Зимбабве и часть терр. М. (между рр. Замбези и Сави). С 8 в. в Вост. Африку стали проникать арабы, создавшие на побережье Инд. ок. многочисл. торг. фактории. Наряду с арабами порты М. посещали купцы из Индонезии, Индии, Ирана и Китая, к-рые обменивали свои товары на золото, слоновую кость, железо, медь и шкуры животных. В 1498 терр. М. на пути в Индию посетила португ. экспедиция В. да *Гамы*. В нач. 16 в. португальцы высадились на о. Мозамбик, затем освоили ряд пунктов побережья Вост. Африки. В 1505 они построили форт в Софале, в 1508 — крепость на о. Мозамбик, в 30-х гг. 16 в. форты Сена и Тете на правом берегу р. Замбези. Попытки португальцев колонизовать глубинные р-ны натолкнулись на упорное сопротивление населения Мономотапы. В 1572 и 1574 в Мономотапу были направлены португ. воен. экспедиции, потерпевшие неудачу. Гос-во Мономотапа, переживавшее внутр. кризис в результате восстаний правителей ряда областей, было вынуждено в 1607 подписать с португальцами договор, по к-рому уступало им золотые и серебряные рудники в обмен на оружие и поддержку в борьбе с мятежными вассалами. Действия колонизаторов, хищнически грабивших страну, вызвали в 1627—32 всеобщее восстание населения, к-рое возглавил правитель Мономотапы Капранзине. После подавления португальцами восстания гос-во Мономотапа было поставлено под контроль португ. губернатора и окончательно пришло в упадок. В 1684 было подавлено ещё одно крупное восстание, возглавленное вождём племени розви Домбо Чангамире.

М. в колониальный период. Осн. усилия португ. колонизаторов в М. в 16—17 вв. были направлены на развитие торговли в Инд. ок. Португ. порты в М. имели важное значение как опорные мор. базы на пути в Индию. В 1752 португ. владения в Вост. Африке были преобразованы в самостоят. колонию М. Была учреждена колон. администрация во главе с ген.-капитаном.

С кон. 16 в. португ. колонизаторы приступили к экономич. «освоению» и колон. эксплуатации завоёванных терр. в М. Со времени колонизации феод. отношения стали ведущей формой обществ. отношений. Все вновь открытые земли считались собственностью португ. короля, к-рый мог жаловать зем. наделы в безраздельное пользование своим подданным на правах феод. держания. В М. (особенно на землях, расположенных вдоль р. Замбези) начиная с кон. 16 в. широкое распространение получила особая форма феод. зем. пожалований — «празу» (португ. «определённый срок»), к-рые предоставлялись королём отд. португальцам без права отчуждения и могли наследоваться по женской линии в течение 3 поколений, после чего должны были быть возвращены короне. Практически празейру (держатели «празу») стали собственниками этих земель, облагавшими налогами и податями жителей «празу». Однако введение системы «празу» не обеспечивало роста доходов королев. казны.

В 17—18 вв. португ. колонизаторы вели на терр. М. «охоту» на рабов. С 1810 начался интенсивный вывоз рабов из М. на сах. плантации Бразилии. До 1850, когда работорговля была официально запрещена, ср.-год. вывоз рабов из М. составлял 20 тыс. чел. Работорговля продолжалась вплоть до нач. 20 в. В нач. 19 в. произвол португ. колон. властей вызвал восстание населения пров. Кабу-Делгаду. Его возглавили вожди племён Муане, Шережо и Мовера. В 1800—10 они освободили от колонизаторов всю терр. провинции. Лишь организовав кр. карательную экспедицию, португальцам удалось сломить сопротивление повстанцев. В сер. 19 в. в басс. р. Замбези вспыхнуло кр. восстание, к-рое возглавил мулат Жоаким Жозе да Круш. Он нанёс серьёзные поражения португ. колон. армии и обложил пошлиной португ. торговлю на р. Замбези. После смерти Круша его сын Антонию Висенти (или Бонга) разрушил в 1853 португ. форт Тете. Борьбу против захватчиков продолжал брат Бонги. В 1888 португальцы подавили восстание. В 1884 восстали племена массинги под предводительством потомка индийских переселенцев В. душ Анжуша. В восстании принимали участие и нек-рые празейру, недовольные вымогательствами администрации. Восстание было жестоко подавлено 4-тысячной португ. армией.

Проникновение колонизаторов во внутр. р-ны привело к длит. войне между португальцами и афр. гос-вом *Ватуа*, созданным в нач. 19 в. на терр. между рр. Лимпопо и Пунгве. В ходе этой войны адм. центр Лоренсу-Маркиш (совр. Мапуту) неск. раз переходил из рук в руки. В 1834 племена нгони атаковали Иньямбане, в 1836 подвергли осаде Софалу — опорные пункты колонизаторов. Португ. гарнизоны часто не могли противостоять натиску многочисл. и хорошо организованной армии африканцев. В результате начался массовый отъезд «белых» поселенцев из М. Португальцы сохраняли контроль лишь над отд. р-нами побережья. Великобритания, овладевшая Трансваалем, к-рый не имел выхода к морю, пыталась захватить бухту Лоренсу-Маркиша и с этой целью намеревалась превратить Ватуа в свою колонию. В 1891 было подписано англо-португ. соглашение, по к-рому Великобритания признала М. в его совр. границах колонией Португалии. В 1894 правитель Ватуа *Гунгуньяна* совершил нападение на Лоренсу-Маркиш. Лишь в 1895 португ. отряд с помощью артиллерии нанёс африканцам поражение. Португальцы сожгли афр. селения и вырезали беззащитное население. Вооруж. борьба в М. продолжалась ещё в течение двух лет.

В кон. 19 в. португ. пр-во предоставило концессии на эксплуатацию природных ресурсов в М. ряду иностр. компаний. Наиб. крупная из них англ. «Мозамбик компани» (осн. в 1891) получила от пр-ва Португалии монопольные права на торговлю в колонии, горнодобычу, рыб-во, стр-во на терр. М. дорог, портов и др. средств коммуникации. Компания построила ж. д. до Умтали (совр. Мутаре) и порт в Бейре. В М. в широких масштабах стал применяться принудит. труд. Португ. колонизаторы выступали и в качестве поставщиков дешёвой рабочей силы в Юж. Африку. В 1909 между пр-вом Португалии и пр-вом ЮАС была заключена конвенция о ежегодном принудит. наборе 100 тыс. рабочих М. для рудников Трансвааля. В 1909 была открыта ж. д. Лоренсу-Маркиш — Претория, привязавшая М. экономически к ЮАС.

После 1-й мировой войны при разделе *Германской Восточной Африки* в 1919 Португалии была возвращена мозамбикская терр. к Ю. от р. Рувума (*«треугольник Кионга»*), к-рая отошла к Германии по договору с Португалией в 1894. Экономич. слабость Португалии обусловила широкое проникновение в М. иностр. (гл. обр. англ.) капитала, сопровождавшееся созданием пр-тий с использованием наёмного труда. Иностр. капитал установил контроль над пр-вом сахара, сизаля, хлопка, табака, кофе, земляного ореха, стр-вом жел. дорог и портов. В 1948 амер. компания «Галф ойл» заключила контракт с Португалией и открыла в М. свой филиал. После 2-й мировой войны в экономику М. стал более активно внедряться португ. капитал. Ведущее место в экспорте занял хлопок.

Первые афр. политич. орг-ции возникли в 1920-х гг. В 1920 мозамбикские студенты, учившиеся в Лисабоне, создали Афр. лигу, ставившую целью борьбу против колониализма. Вскоре в М. возникла радикальная антиколониальная Афр. гильдия (позже переименованная в Афр. ассоциацию), в нач. 30-х гг. — Ассоциация уроженцев Мозамбика, состоявшая гл. обр. из африканцев и мулатов.

Новый этап освободит. борьбы в М. начался после 2-й мировой войны. В 1949 и 1951 бастовали докеры Лоренсу-Маркиша. В 1963 стачка докеров Лоренсу-Маркиша распространилась на порты Бейры и Накалы. Возникло несколько эмигрантских политич. орг-ций: Демократич. нац. союз Мозамбика (УДЕНАМО, осн. в 1960), Мозамбикский афр. нац. союз (МАНУ, осн. в 1961), Афр. союз независимости Мозамбика (УНАМИ, осн. в 1961). Руководители этих орг-ций в июне 1962 в Дар-эс-Саламе приняли решение об объединении в единый *Фронт освобождения Мозамбика* (ФРЕЛИМО). На 1-м съезде ФРЕЛИМО в сент. 1962 была принята программа, выдвинувшая задачу ликвидации колон. режима, завоевания независимости и создания в М. демократич. строя. 1-й съезд ФРЕЛИМО принял политич. документ «Обращение к мозамбикскому народу» с призывом объединиться вокруг Фронта. Пред. ФРЕЛИМО был избран Э. *Мондлане*. Руководство ФРЕЛИМО стремилось добиться независимости страны путём мирного соглашения с Португалией. Однако португ. пр-во отказывалось вести с ФРЕЛИМО переговоры и усиливало репрессии в колонии. 25 сент. 1964 ФРЕЛИМО в обращении к народу М. призвал к всеобщему вооруж. восстанию. В тот же день группа бойцов ФРЕЛИМО совершила налёт на португ. воен. пост в Шаи (пров. Кабу-Делгаду). С нояб. 1964 ФРЕЛИМО развернул боевые действия на терр. провинций Ньяса, Замбезия и Тете. ФРЕЛИМО ставил своей первоочередной целью освобождение сел. р-нов М. Постепенно борьба распространилась на центр. провинции страны, была освобождена значит. часть М. К 1974 освобождённая терр. М. составила 200 тыс. км², на к-рой проживало более 1 млн. чел. На этой терр. осуществлялись социально-экономич. мероприятия в интересах коренного нас., открывались школы и больницы, создавались т. н. народные магазины для обеспечения населения продовольствием и пром. товарами и т. д. Были образованы органы самоуправления, состоявшие гл. обр. из выборных представителей населения, и их исполнит. органы.

Португ. колонизаторы обрушили на население М. варварские репрессии. Они насаждали т. н. стратегич. деревни (алдеаменту), в к-рые насильно сгоняли африканцев для осуществления над ними контроля и прекращения их связей с партизанами. Возрос поток беженцев из М. в Танзанию и Малави. В 60-е гг. правые элементы во ФРЕЛИМО повели линию на его раскол, пытаясь навязать ему отказ от партизанских методов ведения войны, сохранение бурж. и традиц. институтов. После злодейского убийства Мондлане (в 1969) ФРЕЛИМО возглавил Руководящий совет, избранный на 3-м пленуме его ЦК в апр. 1969. В 1970 пред. ФРЕЛИМО был избран чл. Руководящего совета С. Машел.







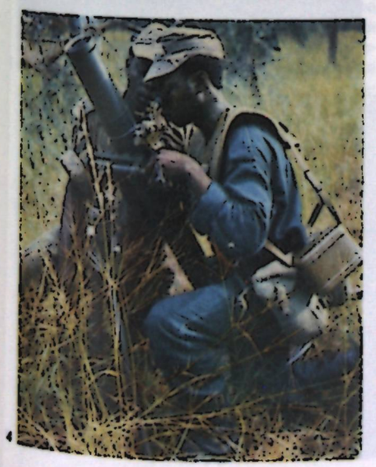

1. Стены крепости Сан-Себаштьян на острове Мозамбик. 2. Жуаким Мабате. «Белый-колонизатор». Резьба. 3. Карикатура антиколониального содержания. 4. Бойцы народной армии.

В 60-е гг. активизировались Революц. конгресс Мозамбика (КОРЕМО, созд. в 1965) и др. орг-ции. Они направляли свои усилия на раскол и ослабление нац.-освободит. движения.

После свержения фашистской диктатуры в Португалии (апр. 1974) в результате переговоров между новым португ. пр-вом и ФРЕЛИМО было подписано в сент. 1974 соглашение в Лусаке о предоставлении нац. независимости М. и сформировано переходное пр-во М. Большинство министерских постов в нём заняли представители ФРЕЛИМО, к-рый к этому времени добился междунар. признания как единств. законный представитель народа М. В пр-во М. вошли также представители португ. пр-ва. В переходный период ФРЕЛИМО столкнулся с активным сопротивлением соглашательских группировок, португ. колонистов и внеш. реакции, пытавшихся сорвать процесс деколонизации. В сент. и окт. 1974 экстремистские и расистские орг-ции, а также португ. командос и быв. агенты португ. фашистской тайной полиции (ПИДЕ) предпринимали с целью недопущения ФРЕЛИМО к власти попытки воен. путча, к-рые были сорваны бойцами ФРЕЛИМО и подразделениями португ. армии.

М. после провозглашения независимости. 25 июня 1975 была провозглашена независимая Народная Республика Мозамбик (НРМ). Президентом НРМ стал пред. ФРЕЛИМО С. Машел. Была принята конституция, закрепившая курс на создание в стране «политич., идеологич., науч. и материальных основ социалистич. общества». Пр-во М. столкнулось с многочисл. трудностями. М. покинули десятки тысяч португальцев, в результате возникла острая нехватка квалифициров. специалистов. В стране не функционировали мн. пром. пр-тия, опустели с.-х. плантации. Значительно выросли внеш. долг и дефицит внеш. торговли М. 3-й съезд ФРЕЛИМО (февр. 1977) одобрил разработанные пр-вом и ЦК ФРЕЛИМО осн. направления экономич. политики М. В документе съезда «Социальные и экономические директивы» изложена развёрнутая программа развития экономики М. Съезд принял решение о преобразовании ФРЕЛИМО в *Партию Фрелимо* — авангардную партию союза рабочих и крестьян, руководствующуюся марксизмом-ленинизмом. Партия уделяет первостепенное внимание развитию гос. сектора в пром-сти и с. х-ве; осуществлены важные экономич. и социально-политич. мероприятия: издан закон о землепользовании, проведена национализация банков, ряда частных пр-тий, внеш. торговли. 4-й съезд Партии Фрелимо (апр. 1983) внёс изменения в программу и устав партии, дал анализ



Митинг советско-мозамбикской дружбы. Мапуту.

ситуации в стране, наметил в качестве ближайших целей повышение обороноспособности и экономич. развития страны с использованием традиц. х-ва и частного сектора.

М. испытывал серьёзные внутриполитич. трудности из-за действий расистских властей ЮАР, к-рые при поддержке США и др. капиталистич. стран и вопреки «договору о ненападении и добрососедстве», заключённому между ЮАР и М. в марте 1984, оказывали помощь контрреволюц. деятельности т. н. мозамбикского нац. сопротивления. После гибели в авиационной катастрофе в окт. 1986 С. Машела пред. Партии Фрелимо и президентом М. стал Ж. Чиссано.

В основу внеш. политики М. положены принципы антиимпериализма, антиколониализма, неприсоединения и дружбы с социалистич. странами. НРМ и Партия Фрелимо рассматривают себя как часть мирового революц. движения и выступают за единство всех революц. сил, укрепляя дружеские отношения со странами социалистич. содружества.

М. выступает за окончат. освобождение Афр. континента от колониализма и расизма. Расположенный в непосредств. близости от ЮАР, М. входит в число т. н. прифронтовых гос-в, получивших мандат от ОАЕ содействовать нац.-освободит. силам Юга Африки в борьбе против расизма и колониализма за нац. освобождение.

М. — чл. ООН (с 1975), ОАЕ, САДКК, участник Движения неприсоединения. Дипл. отношения с СССР установлены в 1975. В марте 1977 подписан Договор о дружбе и сотрудничестве между СССР и НРМ.

А. М. Хазанов.

Политические партии, профсоюзы

Партия Фрелимо (Partido Frelimo), правящая, единственная партия в стране, созд. в 1977.

Организация трудящихся Мозамбика (ОТМ), созд. в 1983.

Печать, радиовещание, телевидение

В 1986 выходили периодич. издания на португ. яз.: «Болетин да селула» («Boletim da Célula»), информац. бюллетень, орган ЦК Партии Фрелимо, с 1980, тираж 35 тыс. экз., в Мапуту; «Диариу ди Мозамбик» («Diário de Moçambique»), ежедн. газ., с 1981, тираж 18 тыс. экз., в Бейре; «Домингу» («Domingo»), воскресная газ., с 1981, тираж 45 тыс. экз., в Мапуту; «Нотисиаш» («Notícias»), ежедн. газ., с 1926, тираж 36 тыс. экз., в Мапуту; «Темпу» («Tempo»), еженед. ж., с 1970, тираж 40 тыс. экз.

Информац. агентство Мозамбика, правительств. служба, осн. в 1975. С 1975 работает правительств. радиостанция в Мапуту. Нац. телевидение ведёт передачи с 1981.

Экономико-географический очерк

Общая характеристика хозяйства. М. — аграрная страна. До 1950-х гг. св. 90% нас. было занято в с. х-ве, обеспечивавшем нужды текст. и пищевкус. пром-сти метрополии. Гл. обр. к нач. 70-х гг. приток иностр. капитала в экономику М. привёл к значит. росту пром. произ-ва. В с. х-ве господствовали 10 монополий, контролировавших произ-во экспортных культур. 0,3% от общего числа х-в, владельцами к-рых являлись европейцы, принадлежало 50% обрабатываемых земель. В промсти, банковском деле, торговле главенствующие позиции занимали финанс.-монополистич. группы Португалии и ЮАР. 42% инвалютных поступлений М. давал транзит товаров ЮАР и Юж. Родезии, 20% — отходничество на шахты ЮАР (в 1973 ок. 100 тыс. чел.). Разрушение техники и оборудования португальцами при отъезде в 1974—76 нанесло громадный ущерб экономике М. В 1975 ВВП снизился по сравнению с 1973 на 21%, произ-во товарной продукции с. х-ва сократилось на 11%, из-за отсутствия запасных частей, сырья и квалифициров. кадров остановились мн. пром. пр-тия.

После завоевания независимости была осуществлена национализация земли, лесов, недр, банковской системы, нек-рых крупных предприятий, в т. ч. портов, жел. дорог, цементных заводов и др.; под контроль гос-ва перешла внеш. торговля, а также пром. и с.-х. компании, хозяева к-рых покинули М. или саботировали экономич. мероприятия пр-ва. В с. х-ве созд. система госхозов, гос-во поощряет развитие кооперации и стр-во коллективных деревень. В с. х-ве доминирует произ-во экспортных культур: орехов кешью, копры, джута, подсолнечника, чая, сизаля, хлопка, сах. тростника, табака, арахиса, тропич. фруктов. В 1960 ВВП оценивался в 1 млрд. долл. (в текущих ценах), в 1974 — в 3,2 млрд. долл., а 1979 — в 3,3 млрд. долл. До нач. 80-х гг. отраслевая структура ВВП оставалась почти неизменной: в 1973 доля (%) с. х-ва 45, пром-сти (вкл. энергетику) 13,2, стр-ва 3. В 1982 отраслевая структура ВВП (%): с. х-во — 43, пром-сть — 9, энергетика — 13, стр-во — 6. Доля гос. сектора в ВВП в 1985 45%, в т. ч. в с. х-ве 22, пром-сти 70%. Гос-ву принадлежит ок. 470 пр-тий в лёгкой и пищевкус. пром-сти, кроме того действуют гос. объединения «Карбомок» (угольная пром-сть), «Петромок» (произ-во и распределение нефтепродуктов), в с. х-ве — ЭМОША (чай), КАЙА (кукуруза), «Асукарейра де Мозамбик» (сах. тростник), «Борор» (копра, сизаль), «Кажу де Мозамбик» (орехи кешью) и др. Частным предпринимателям принадлежат пр-тия в розничной торговле, на автотранспорте и в мелкой пром-сти. Иностр. капитал представлен монополиями Португалии, ЮАР, Великобритании, США и др. стран.

Принимаются ежегодные планы капиталовложений и объёма произ-ва. В 1982 финансирование капиталовложений в пром-сть на 67,8% планировалось осуществить за счёт внеш. источников,

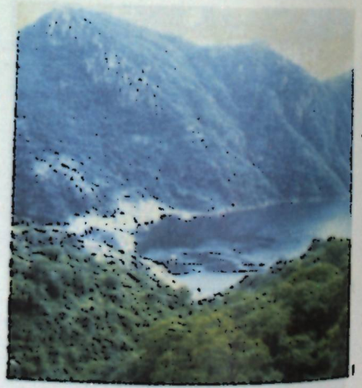



1. Ущелье Кабора-Басса. Плотина. 2. Мост через р. Замбези.

в с. х-во на 39,2%, в стр-во на 33,2%. В 1985 общий объём субсидий и займов оценивался в сумме св. 3 млрд. долл., внеш. задолженность — св. 2,5 млрд. долл. С нач. 80-х гг. М. испытывал серьёзные экономич. трудности в связи с продолжит. засухой, а также воен. рейдами ЮАР против М. В 1984—85 произво большинства с.-х. и пром. товаров значительно сократилось по сравнению с нач. 80-х гг.

Сельское хозяйство. До независимости на долю кр. европ. х-в (общим числом св. 4,5 тыс.), владевших от 100 до 2000 га земли, приходилось 2,5 млн. га; 90% семей традиц. сектора имели участки до 3 га. После завоевания независимости плантации и фермы, перешедшие под контроль пр-ва, были переданы семьям африканцев или госхозам: в 1985 из 5,6 млн. га обрабатываемых земель семьям африканцев принадлежало 83,5%, госхозам 8,9%, кооперативам ок. 1%, частным лицам (в т. ч. иностр. компаниям) 6,5%. Имелось 124 госхоза, 375 кооперативов. Ок. 2 млн. сел. нас., в т. ч. пострадавшие от стихийных бедствий и беженцы, проживают в коллективных деревнях. Осн. часть с.-х. продукции производится в традиц. секторе — 76% (1982), на долю госхозов приходится 16%. Госхозы дают 49% товарной продукции (1984), частные плантации 15%; 1,7 млн. традиц. х-в сохраняет полунатуральный характер. Зем. фонд составляет 78,3 млн. га, в т. ч. луга и пастбища занимают 44,4 млн. га, леса и редколесье 19,4 млн. га. Из пригодных для земледелия 15 млн. га используется лишь 5—6 млн. га (в результате засухи площадь используемых земель сократилась до 4,8 млн. га).

Земледелие. В традиц. секторе преобладает подсечно-огневая система. Осн. часть техники (5,9 тыс. тракторов и 540 комбайнов, 1982) и удобрений используется в госхозах и кр. частных х-вах. Из прод. культур в х-вах традиц. типа выращиваются (1982, сбор, тыс. т): маниок (2850), сорго (132), батат, просо; госхозами и частными плантациями обеспечивается б. ч. товарного сбора кукурузы (39,2) и риса (45). Важное место в произ-ве продуктов питания занимают масличные культуры — масличная пальма, арахис, подсолнечник; в пригородных зонах Мапуту, Бейры, Нампулы проблема продовольствия частично решается за счёт выращивания бананов, а также фасоли, томатов и др. овощей. Среди прод. культур наиб. площади заняты: под маниоком — в пров. Иньямбане и Нампула, под кукурузой — в пров. Замбезия и Мапуту, под сорго. Произ-во осн. экспортных культур и продуктов их переработки в 1985 составило (тыс. т): орехи кешью (8,1), чай (25), хлопок-сырец (23,5), тростниковый сахар-сырец (30), копра (20,8), цитрусовые (124). На экспорт выращиваются также сизаль, джут, табак. В х-вах традиц. сектора собирается весь урожай орехов кешью. Ведущая роль в произ-ве др. экспортных культур принадлежит госхозам и кр. частным х-вам.

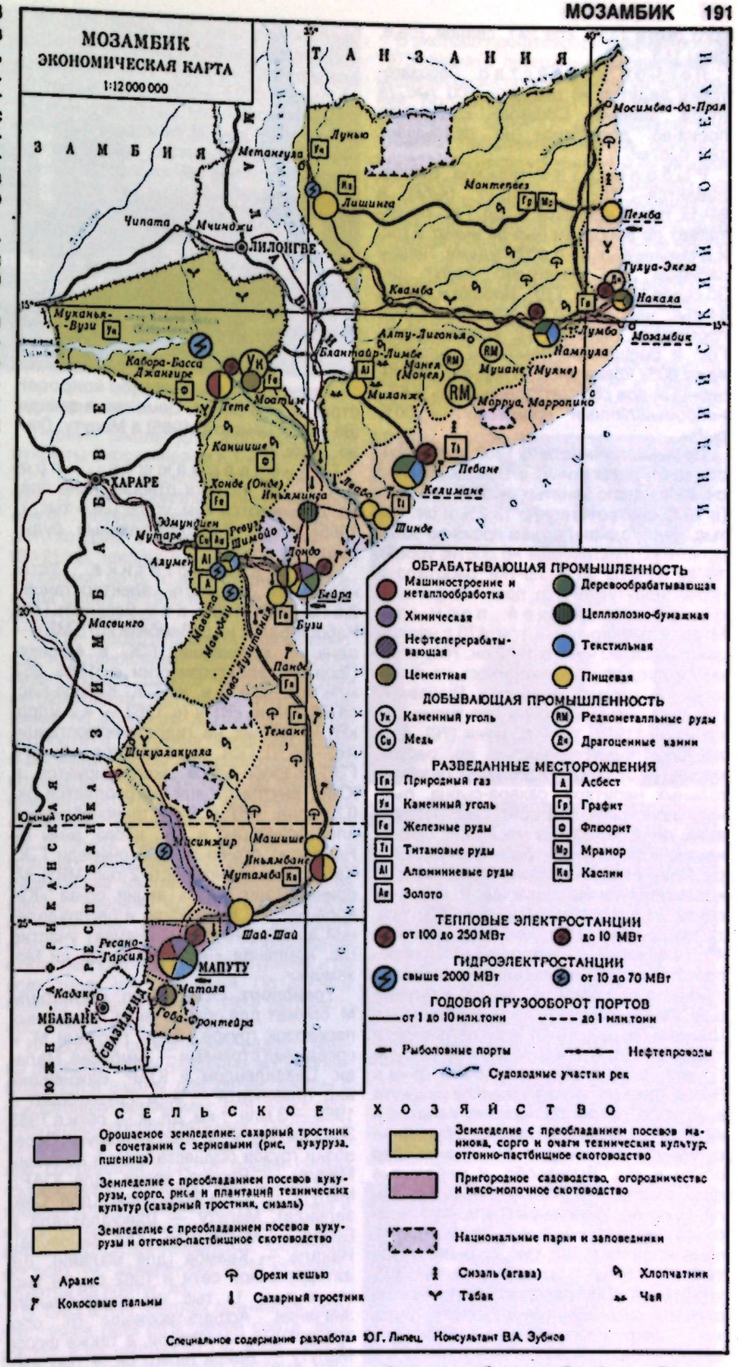

Специальное содержание разработал Ю.Г. Липец. Консультант В.А. Зубков

Наиб. площади (1982, тыс. га) заняты: под хлопчатником (142) — в пров. Нампула, Кабу-Делгаду, Софала и Замбезия, под сизалем (50) — в прибрежных р-нах тех же провинций, под сах. тростником (40) — гл. обр. в р-не Сена (долина р. Замбези) и в пров. Софала (плантации южнее г. Бейра), под чайными плантациями (19) — главным образом на З. пров. Замбезия. В долинах рр. Лимпопо и Замбези орошается 70 тыс. га земель.

Животноводство имеет преим. потребительский характер и ведётся экстенсивно. Осн. животноводческие р-ны — Газа, Мапуту, часть пров Маника и Софала, где нет мухи цеце. Поголовье (1985, тыс.): крупного рога

того скота 1110, коз 241, свиней 105,6, овец 113.

Лесное хозяйство. Лесозаготовки ведутся на площади 200 тыс. га (пров. Маника, Софала). Ежегодное произ-во древесины не превышает 150 тыс. м³.

Рыболовство морское. Вылавливается 15—25 тыс. т рыбы и 8—12 тыс. т креветок в год. Гос. секретариат по вопросам рыб-ва имеет 6 гос. и 6 смешанных об-в с 78 судами. Лицензионный лов ежегодно ведут ок. 30 судов Испании, ГДР, Японии и СССР. 44 тыс. чел. занято в непромышленном промысле. Имеется 13 кооперативов. Гос. и смешанные компании вылавливают 80% креветок и 45% рыбы, лицензионный лов соответственно 20% и 5%; непромышленный промысел — 50% рыбы.

Промышленность. В 1982 доля промсти (вкл. энергетику) в ВВП составила ок. 22%, число занятых св. 250 тыс. чел. (в 1970 соответственно 13,2% и ок. 100 тыс. чел.), однако объём произ-ва большинства отраслей ещё не достиг уровня 1973. В 1983 57% пр-тий работало в пров. Мапуту, 18% в пров. Софала. В обрабатывающей пром-сти М. св. 2 тыс. пр-тий, в т. ч. 470 с числом занятых св. 10 чел.; в 1982 ок. 70% стоимости продукции приходилось на пищевкус. и лёгкую пром-сть. Пищевкус. пром-сть представлена пр-тиями по произ-ву (1985, тыс. т): муки (70), арахисного, подсолнечного и др. растит. масел (11,3), пива (17,5 млн. л), безалкогольных напитков, сахара-сырца, рыбных консервов, сигарет, по розливу вина, по переработке мяса (8,7), орехов кешью и др. Осн. центры — Мапуту, Бейра. Один из крупнейших в Африке з-д по консервированию фруктов и произ-ву соков — в Шимойо (мощность 600 тыс. т). На пр-тиях текст. пром-сти (всего их 40, 14 из них — в Мапуту) ведётся переработка и произ-во изделий из хлопка, а также копры, сизаля, джута. Крупнейшие текст. пр-тия — «Тексафрика» в Шимойо (мощность 24 млн. м² тканей),а также в Мапуту (14 млн. м²) и в Нампуле (12 млн. м²). Действуют чулочная ф-ка в Бейре, ф-ка по произ-ву мешков из джута в Шимойо, пр-тие по произ-ву канатов и верёвок из сизаля в Накале. Обув. ф-ка в Мапуту производит ок. 1 млн. пар обуви в год. Деревообр. и мебельные ф-ки работают в Мапуту, Бейре, Нампуле, Шимойо, Иньяминге (целл.-бум. комбинат). Из продукции хим. пром-сти в М. производятся (1982, тыс. т): мыло (14,2), технич. масла (15), серная к-та (8,1), удобрения (15), автопокрышки. Пр-тия отрасли размещаются в Мапуту, здесь же — нефтепереараб. з-д (с 1984 временно закрыт); в Бейре — з-д по произ-ву аммиачной селитры. Чёрная металлургия представлена прокатным з-дом в Мапуту (2,2 тыс. т проката, 1985). Металлообработка и маш-ние сосредоточены в Мапуту, где в незначит. масштабах налажено произ-во вагонов (250 в год), сборка автобусов, велосипедов, мотоциклов, холодильников, произ-во кабеля, ремонт судов; ряд пр-тий



1

отрасли — в Бейре. Цементные заводы (85 тыс. т цемента, 1985) в Мапуту, Дондо, Накале.

Горнодобывающая пром-сть М. развита относительно слабо. Добываются кам. уголь (20,4 тыс. т, 1985), медь, редкометалльные руды, диатомит и др.

Электроэнергетика. Установленная мощность электростанций 2,6 тыс. МВт (1983), в т. ч. мощность ГЭС Кабора-Басса на р. Замбези 2075 МВт — одна из крупнейших ГЭС в Африке. Произ-во электроэнергии в 1985 252 млн. кВт·ч, в т. ч. на ГЭС Кабора-Басса 46,4 млн. кВт·ч (в 1983 — 4,2 млрд. кВт·ч, из них на гидроэлектростанциях — 95%). Осн. часть электроэнергии с ГЭС Кабора-Басса экспортируется в ЮАР, внутри страны потребляется ок. 0,8 млрд. кВт·ч. ЛЭП транспортируют электроэнергию в юж. и сев. р-ны М. Намечено стр-во второй очереди ГЭС Кабора-Басса (мощность 2 тыс. МВт). М. принадлежит 18,3% акций об-ва «Кабора-Басса». В произ-ве и распределении электроэнергии принимает участие гос. компания «Электрисидади ди Мозамбик».



2

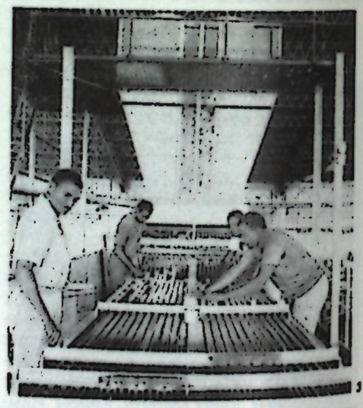

3



4

Транспорт. Осн. трансп. магистрали М. служат для обеспечения транзитных перевозок грузов между портами М. и соседними странами — Зимбабве, Малави, Свазилендом и ЮАР. Важнейший вид транспорта — ж.-д. Грузооборот в 1985 — 3 млн. т·км. Дл. ж.-д. сети в 1985 3843 км. Гл. ж.-д. узел — Мапуту. Перевозки грузов осуществляются по линии Мапуту — Ресано-Гарсия (для ЮАР), Мапуту — Гоба-Фронтейра (для Свазиленда), Мапуту — Шикуалакуала и Бейра — Мачипанда (для Зимбабве), Накала — Квамба (для Малави). Дл. автодорожной сети в 1982 св. 39 тыс. км, в т. ч. 11 тыс. км национального значения. Асфальтированы гл. обр. транзитные магистрали, а также шоссе Мапуту — Бейра (всего ок. 4 тыс. км). Имеется нефтепровод Бейра — Мутаре (320 км). Каботажные перевозки осуществляет гос. компания НАВК, перевозящая ежегодно до 85 тыс. т грузов. Гл.

1. Университет в г. Мапуту. 2. Отель «Палана» в г. Мапуту. 3. Текстильная фабрика в г. Шимойо. 4. Ремесленники-ювелиры. Макуа. Остров Ибо.

мор. порты: Мапуту, Бейра, Накала, Келимане. Междунар. аэропорты: Мавалане (в Мапуту) и Бейра. Междунар. линии обслуживает гос. трансп. компания ЛАМ.

Внешнеэкономические связи. В колон. период гл. торг. партнёрами М. были Португалия, ЮАР, ФРГ и США, на долю к-рых приходилось св. 60% оборота. К 1984 осн. торг. партнёрами М. стали (% от общей суммы поставок): по экспортным операциям США (14,6), ГДР (12,4), Япония (11,9), Португалия (9,2), Испания (9,1), Зимбабве (8), по импортным операциям СССР (14,8), ЮАР (14), Португалия (11,5), Франция (8,0), Алжир (6), ГДР (5,9), Италия (4). Внеш. торговля в 1985 (в скобках 1981; млн. долл.): экспорт — 47(280); импорт — 310(801). В экспорте преобладают (% от общей стоимости): креветки (43,5), орехи кешью (13,7), копра (6,3), цитрусовые (4), чай (3,9), хлопок (2,8), сизаль, древесина. Осн. статьи импорта: машины и оборудование 28%, продовольствие 21%, сырьё 19%, потребительские товары 17%, нефтепродукты 13%. В 1982 товарооборот с СССР составил 139,1 млн. руб. СССР оказывает М. технич. и финанс. помощь в развитии рыбва, хлопководства, в расширении добычи кам. угля, в разведке редких металлов, нефти, природного газа, жел. руды, подготовке кадров.

Ден. единица — метикал.

Е. Г. Смирнов.

Вооружённые силы

Вооруж. силы состоят из сухопутных войск, ВВС, ВМС. Верховный главнокомандующий — президент. Общая числ. вооруж. сил ок. 30 тыс. чел. (1983). На вооружении ок. 200 танков, св. 200 бронеавтомобилей, св. 250 орудий и миномётов. Имеется ок. 30 самолётов и вертолётов, 15 патрульных катеров. Комплектуются вооруж. силы путём призыва. Срок воен. службы 2 года. Кроме регулярных войск имеются терр. формирования.

Здравоохранение

В 1975—80 рождаемость составила 44,8, смертность — 19 на 1 тыс. жит. (в 1970—75 соответственно — 43 и 20; детская смертность в разных р-нах М. составляла от 100 до 200 на 1000 живорождённых). Ср. продолжительность жизни мужчин 41,9, женщин 45,1 года. В структуре заболеваемости преобладают инфекц. и паразитарные болезни (кишечные и детские инфекции, туберкулёз, лепра, шистосоматоз, малярия). После провозглашения независимости были проведены мероприятия по улучшению мед. обслуживания нас.: национализированы частные больницы и диспансеры, введено бесплатное мед. обслуживание, отменена плата за нек-рые лекарств. средства; проводятся кампании по иммунизации нас. против кори, жёлтой лихорадки, туберкулёза, по борьбе с малярией. В Мапуту открыт междунар. центр по исследованию малярии и др. паразитарных болезней.

В 1977 было 521 леч. учреждение, в т. ч. 39 больниц и 253 центра здравоохранения, на 12 170 коек (12,5 койки на 10 тыс. жит.; в 1960 — 6035 коек, т. е. 9,2 койки на 10 тыс. жит.). В связи с массовым отъездом из М. мед. работников (преим. из зап. стран) после провозглашения независимости часть леч. учреждений была закрыта. В 1977 работали 285 врачей (1 врач на 34,5 тыс. жит.). СССР и др. социалистич. страны оказывают значит. помощь М. в организации здравоохранения (с 1976 в М. работает группа сов. врачей). Молодёжь из М. обучается в мед. ин-тах и уч-щах СССР. В М. врачей готовят на мед. ф-те ун-та в Мапуту.

Народное образование и научные учреждения

Первые школы для афр. нас. были открыты миссионерами в 1-й пол. 19 в. В 70-х гг. 19 в. в школах обучалось 400 чел. В 1964 формально было введено обязат. обучение афр. детей с 6 до 12 лет, создана 6-летняя нач. и 5-летняя (3+2) ср. школы с академич. и проф. уклонами, но б. ч. афр. детей не посещала школу. В 1975 93% взрослого нас. было неграмотно.

После провозглашения независимости и установления республики (1975) развернулась работа по ликвидации неграмотности. Были созд. Нац. управление по вопросам ликвидации неграмотности и обучения взрослых, спец. 6-месячные курсы для подготовки преподавателей-инструкторов по ликвидации неграмотности, для обучения взрослых грамоте разработан спец. учебник. За 1975—82 грамотой овладело ок. 1 млн. чел. Законами 1975 были национализированы частные и миссионерские школы, введены единая гос. светская система нар. образования, всеобщее обязат. нач. обучение. Образование стало бесплатным на всех ступенях и во всех типах уч. заведений. По данным Мин-ва образования, к 1984 неграмотность снизилась на 20%.

Вопросами образования ведают Минво образования и народные ассамблеи. Создаются школы для детей, школы с ускоренным обучением для взрослых, культурно-просветительные центры и читальни. В 1976 расходы на образование составляли 17% от общей суммы гос. бюджета. Разработаны новые программы для общеобразоват. обучения и политич. воспитания молодёжи на принципах марксизма-ленинизма. Обучение во всех уч. заведениях НРМ осуществляется на португ. яз.

В 1983 в нач. школах обучалось 1220 тыс. уч-ся (или 60% детей соотв. возраста), в ср. школах — 137,2 тыс. уч-ся. С 1983 вводится новая система нац. образования (перестройка рассчитана до 1995): 7-летняя нач. школа (5+2) и 5-летняя средняя (3+2). Право на поступление в ун-т даёт лишь полное среднее образование.

В системе профтехобразования после 1975 принята программа расширения и модернизации проф.-технич. уч. заведений. Большую помощь в этой области оказывают СССР и др. социалистич. страны. Профтехподготовка осуществляется на неск. уровнях: 1-й — низшая профподготовка в ремесл. школах на базе нач. школы со сроком обучения до 3 лет, 2-й — профтехподготовка на базе 2 лет обучения ср. школы (5—6 кл.) и 3-й — на базе 5 лет ср. школы в профтехучилище в пром. пригороде Мапуту — Матоле (построено с помощью СССР в 1979), индустриально-пед. техникуме в Нампуле (осн. центр по подготовке преподавателей для профтехуч-щ, построен с помощью СССР, в 1982 св. 430 уч-ся), а также в ср. проф.-технич.



1



2



3

1. У стенда народной газеты в г. Бейра. 2. Роспись народного дома в Бейре. 3. Ликвидация неграмотности

колледжах и технич. колледжах повышенного типа в Бейре, Тете, Мапуту, Имойро, Шокве и др. городах. В нач. 1983 работало 23 проф.-технич. уч. заведения, в к-рых обучалось св. 14,5 тыс. уч-ся (в т. ч. более 2,1 тыс. уч-ся обучалось в 4 профтехуч-щах, созданных с помощью СССР). Наряду с этим действуют 6 спец. уч. заведений. Мн. профтехуч-ща готовят механизаторов для с. х-ва (в 1975—82 число уч-ся с.-х. уч-щ выросло в 7 раз). В 1983 во всех спец. уч. заведениях (в т. ч. за рубежом) обучалось 33 тыс. чел. (или 1,4% от общей численности молодёжи 15—24 лет). С помощью сов. специалистов к кон. 1982 было подготовлено более 6 тыс. специалистов. СССР оказал также помощь в создании курсов по подготовке квалифициров. рабочих.

Учителей для нач. школы готовят 17 уч. центров; срок обучения 3 года. В 1983 в них обучалось 3,8 тыс. чел. Помимо этого функционируют 4 центра подготовки учителей 5—7 кл. Срок обучения 2 года, в них прошли обучение 1,3 тыс. чел. Подготовка учителей ср. школ осуществляется в течение двух лет на под. ф-те Ун-та им. Э. Мондлане, на к-ром в 1981 училось ок. 400 студентов. Всего к 1984 подготовлено 17 тыс. преподавателей.

Ун-т им. Э. Мондлане в Мапуту (осн. в 1962—63, ф-ты: с.-х., биол., юридич., экономич., инженерный, электротехнич., механико-математич., химич., мед. и под.; в нём обучалось св. 2 тыс. студентов в 1982/83 уч. г.).

В Мапуту: Ин-т науч. исследований М. (осн. в 1955, с отделениями биологии, географии, геологии и др.), астрономич. и метеорологич. обсерватория (осн. в 1907), ин-т исследований хлопка (осн. в 1962), ин-т здравоохранения (осн. в 1955), служба геологии и горного дела (осн. в 1930).

Нац. б-ка (осн. в 1961, 110 тыс. тт. в 1984), Б-ка ун-та (более 75 тыс. тт.), Б-ка геол. службы (1930, более 15 тыс. тт.). Муниципальная б-ка (более 8 тыс. тт.), Б-ка центра информации и документации (осн. в 1977, более 3 тыс. тт.) — в Мапуту; Б-ка индустриально-пед. техникума в Нампуле. В 1980 в Мапуту открылась первая в стране публичная б-ка для рабочих.

Музей этнографии и естеств. истории (осн. в 1911), геологический (1940), Музей революции, Нац. историч. музей (оба в 1978), Музей нац. иск-ва (1982) — в Мапуту; Музей этнографии в г. Бейра, Художеств. галерея в Нампуле. В 1978 в Мапуту с помощью Кубы был созд. Дом культуры с б-кой.

Литература

Лит-ра развивается на португ. яз. Хотя традиц. культура афр. народов не нашла полного выражения в письм. лит-ре, влияние фольклора испытывают мн. прозаики и поэты страны. Нач. формой проявления культурного и обществ. самосознания в М. была журналистика, возникшая на рубеже 20 в. как протест против политики духовной ассимиляции, проводимой в стране португ. колонизаторами. Антиколон. тенденции были характерны для основанного в 1918 Афр. ассоциацией ежемесячника «Браду африкану» («O Brado Africano»), в к-ром сотрудничали братья Жуан и Жозе Албазини и выдающийся журналист нач. 20 в. Э. Диаш, считающиеся зачинателями лит-ры М. Художеств. лит-ра появилась в М. в 20-е гг. 20 в. В ней сразу чётко обозначились 2 направления — проколониалистское и подлинно антиколониальное. Представителями проколониалистской ориентации были португ. публицист Б. Камашу («Дикие рассказы», 1934), португ. социолог и журналист Р. Жуниор, автор многочисл. романов, приверженец лузотропикалистской теории, трактующей страны португ. языка как единый в своём многообразии синтез культур. Сторонник антиколониального направления Жуан Албазини издал сборник рассказов «Книга скорби» (1925). Первый значительный поэт М. — Р. ди Норонья.

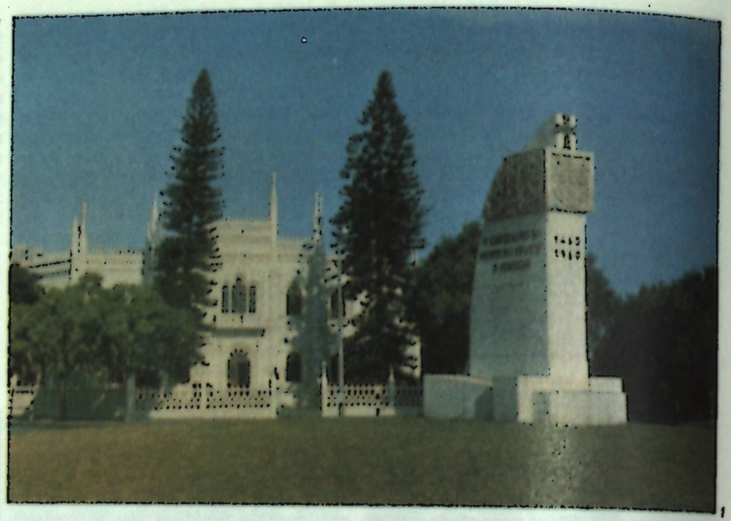



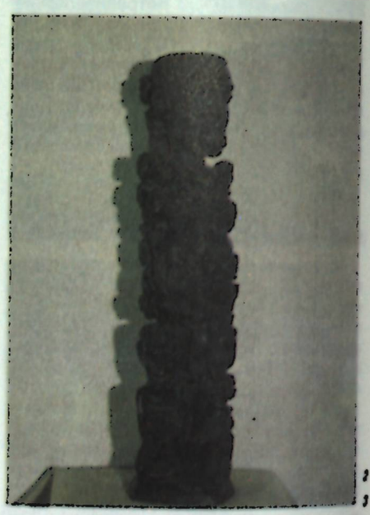

После 2-й мировой войны, в годы нарастания антиколон. движения, в М. начинают формироваться реалистич. нар. лит-ра. Умение отразить важнейшие стороны действительности, увидеть одна намечающиеся в ней перемены свойственны наиб. характерному представителю среднего поколения поэтов Ж. Кравейринью. Сквозная тема творчества Ноэмии ди Соза — Африка, гордая и непокорённая. Страстная публицистичность, революц. пафос, антиколон. направленность — особенности поэзии М. душ Сантуша. В 1952 появилось первое произв. отечеств. прозы — сб. рассказов «Годидо» Ж. Диаша, призывавшего отбросить рабское смирение и покорность судьбе. Правдиво изобразили мозамбикскую действительность Л. Бернарду Онвана в кн. рассказов «Мы убиваем Паршивую Собаку» (1964) и О. Мендиш в романе «Пошлина» (1965). Участие в вооруж. борьбе повлияло на выбор тематики у поэтов молодого поколения; Р. Ногар, А. Гебуза, С. Виейра пишут о переустройстве окружающего мира. Видоизменяется и художеств. форма лит-ры М.: она становится более демократичной, поэтич. язык приближается к разговорной речи. Писатели всё чаще обращаются к местным языкам группы банту. В 1981 созд. Ассоциация мозамбикских писателей.







1. Национальный театр в Мапуту. На переднем плане — памятник Генриху Мореплавателю. 2. А. Чиссану. «Мужской портрет». 1975. 3. Т. Матули. «Скульптура». 4. Машаана. «Натюрморт». 5. Хижина макондэ. Провинция Кабу-Делгаду. 6. Бертина Лопиш. «Фассина была моей бабушкой». 7. Мастерская Малангатаны. «Зеленые всходы свободы». 1974.

Е. А. Рязова.

Архитектура и изобразительное искусство

Древнейшие памятники на терр. М. — рисунки на склонах горы Вумба. Это близкие к натуре изображения антилоп, обнажённых и одетых человеческих фигур, выполненные красной краской. От периода средневековья в ряде городов сохранились остатки португ. крепостей (форт в г. Мозамбик, 1508, форт Сан-Себаштьян, на о. Мозамбик, 1508—11). В совр. застройку городов вносят своеобразие сложные по композиции с криволинейными формами жилые и обществ. здания арх. А. Гуэдиша (с.-х. школа в Чикумбане, колледж в Иньямбане). В нар. жилище преобладают 2 типа построек. Макондэ строят круглые и прямоугольные в плане дома на каркасе из жердей, оплетённые прутьями и обмазанные глиной красного или серого цвета, с 2-скатными, 4-скатными или в форме пологого купола крышами, покрытыми камышом; опирающийся на столбы свес кровли образует невысокую веранду. У макона, в зап. р-нах страны распространены круглые каркасные глинобитные хижины со столбом посредине. Крыши конические с покрытием из соломы и тростника или чашеобразные, крытые травой, уложенной ярусами. Стены часто расписываются яркими красками (изображения животных, жанровые сцены), окна обводятся орнаментальным узором, каймой. Рядом с хижинами — зернохранилища в виде плотёных корзин на столбах. У сена встречаются прямоугольные дома на сваях. Изобразит. иск-во М. представлено пластикой макондэ (см. *Макондэ искусство*). Распространены художеств. ремёсла — плетение корзин и циновок из прутьев, окрашенных в чёрный и красный цвета, чаш, украшенных цветным бисером и раковинами каури. Выделываются также сосуды из тыквы — калебасы, с резным или выжженным орнаментом, керамич. посуда с выдавленным или расписным орнаментом. Высоким художеств. качеством отличается декоративно-прикладное иск-во суахили, особенно резьба по дереву, украшающая двери домов, мебель и т. д. Получило распространение массовое изготовление небольших фигурок людей и животных из дерева для продажи туристам.

С 1940-х гг. складывается нац. школа живописи (первая художница Бертина Лопиш). В кон. 1950-х гг. образовалась группа живописцев и скульпторов, ядро к-рой составили В. Г. *Малангатана* и А. Чиссану и его ученик скульптор Н. Ланга, живописцы В. Манкоу, Машаана, Мукавели и др. Художники ориентируются на нац. художеств. традиции, прежде всего на пластику макондэ. Напряжённые, органически вырастающие друг из друга формы в сочетании с экспрессивным рисунком и яркими локальными цветами представляют собой осн. стилеобразующий фактор современного иск-ва М.

Музыка

Муз. культура М. своими корнями уходит в древность. Поныне бытуют многочисл. ритуалы и обряды, где музыка занимает одно из ведущих положений: напр., *инициация*, свадьба, рождение ребёнка. Песни, танцы, игра на муз. инструментах — необходимый компонент повседневного быта народа. Разнообразен муз. инструментарий народов М. (особенно многочисленна группа ударных инструментов). Однако главенствующая роль принадлежит не барабанам, а ксилофонам (пришли из Индонезии, о чём свидетельствует общность ладов индонез. и мозамбикских инструментов), к-рых насчитывается более 50 разновидностей.

Преобладают одномембранные барабаны (хотя в совр. музыкальной практике возросла роль 2-мембранных инструментов). Барабаны используются при исполнении традиц. музыки, ритуальных, обрядовых песен и танцев, в ролиг. церемониях. Популярна в М. *мбира* (есть не менее 9 типов этого инструмента с разл. кол-вом клавиш — вплоть до 30). В ансамблях существенна роль погремушек, трещоток (из плодов баобаба, тыквы, наполненных камешками, семенами), колокольчиков. Эти инструменты, прикреплённые к лодыжкам, к поясу, создают ритмический фон. Иногда роль погремушки выполняют юбки из тростника.

Среди духовых муз. инструментов — рога, трубы (из тыквы, рогов животных, слоновых клыков и др.), бамбуковые и тростниковые флейты, костяные и дерев. свистки и др. Наиб. распространение имеют флейты (с 3 и более отверстиями, также инструмент, объединяющий неск. трубок, — тип флейты Пана). Ансамбли из флейт, насчитывающие от 4—5 до 100—200 инструментов, сопровождают песни и танцы в честь духов предков.

К числу самых древних струнных инструментов принадлежит муз. лук — читенде (с тыквенным резонатором), кадимба (резонатором служит рот исполнителя), чизамби (звук извлекается трением палочки по инструменту). Из струнных распространены также цитра (известна под рядом назв., в т. ч. бангуэ, панго, банге), 1-струнная скрипка — такаро (у ломве), чикеса (у мото), муголо (у чева), ребека (у суахили), сирибо (у манганья). На цитрах

играют странствующие певцы, исполняющие баллады, поэмы, сатирич. песни. Встречаются лиры, лютни, 2-струнные гитары и др.

В М. инструм. музыка — область преим. мужского музицирования, вокальная — и женского, и мужского (но смешанные хоры очень редки). Многообразны песенные жанры. В их числе — песни, сопровождающие с.-х. работы (сбор хвороста, молотьба, сеяние, сбор урожая), большой цикл охотничьих песен и мн. др. В мелодике песен мозамбикцев превалирует нисходящее движение. В пении присутствуют элементы полифонии, преим. имитационной. Встречается пение параллельными квартами и квинтами, реже параллельными терциями. Характерна перекличка солиста и хора или 2 хоров. Типично пронзит. и резкое звучание голосов, к-рые наряду с инструм. тембрами включаются в общую полифонич. ткань.

В мозамбикской музыке доминирующая роль принадлежит ритму. В ритмических рисунках преобладают короткие длительности. В ансамблях зачастую возникает полиритмия (накладываются друг на друга неск. самостоят., не совпадающих ритмических рисунков — ритм вокальной мелодии, хлопанья в ладоши, барабанов, флейт, ксилофонов или др. инструментов).

Большое влияние на развитие муз. культуры народов М. оказала борьба за независимость. Рождалась новая музыка, старинные ритуальные и обрядовые песни и танцы насыщались революц. содержанием. Напр., танец обряда посвящения мужчин ваджава, зародившийся на С. страны, исполнялся во время вооруж. борьбы за нац. освобождение М. в центрах политич. просвещения, распространился по всей стране. Старинный танец макваэла, исполнявшийся мозамбикцами, уходящими на заработки в ЮАР, выражал протест против гнёта расизма; ныне в нём звучит тема солидарности с народами, выступающими за революц. преобразования. Мн. обрядовые танцы утратили обрядовость. Напр., малико, исполнявшийся во время обряда «изгнания злых духов», стал танцем радости. Появились и новые танцы, песни. В М. наряду с традиционной получила распространение музыка, возникшая под влиянием др. муз. культур, прежде всего араб. и португальской. Для пропаганды муз. иск-ва создан Нац. ансамбль песни и танца.

Кино

Первые документ. ленты, запечатлевшие победу нац.-освободит. движения, были созд. совм. с кинематографистами СФРЮ: «Начингвеа» (1974), «От Ровума до Мапуту» (1975, оба реж. Д. Поповича). Осн. темы документ. кино: пропаганда политики Партии Фрелимо, борьба с неграмотностью, ознакомление с сан.-гигиенич. нормами жизни и т. д. К наиб. значительным относятся ленты: «Двадцать пять» (1977, реж. З. С. Корреа и С. Лукаш), «Год независимости» (1978, реж. Ф. Силва), «Операция „Леопард"» (1980, реж. К. ди Соуса), «Свободные голоса» (1981, реж. Ж. Кошта). Тема нац.-освободит. борьбы наиб. полно воплотилась в первом полнометражном художеств. ф. «Память о Муэда» (1980, реж. Р. Герра и Силва). Первая цветная лента «Пой, брат мой, и помоги мне петь» (1982, реж. Ж. Кардозу) посвящена нац. муз. фестивалям.

После провозглашения независимости (1975) был созд. Нац. ин-т кино. В 1981 он организовал курсы по подготовке режиссёров-мультипликаторов. В 1982 начали выходить первые мультипликац. фильмы. В стране ок. 60 кинотеатров (1981). В год производится ок. 10 документ. фильмов. *Е. Кулик.*

Лит.: Галант Г. Е., Мозамбик, М., 1974; Хазанов А. М., Мозамбик..., М., 1979; Исаева А. Н., Экономика Мозамбика накануне независимости, М., 1976; Яковлев В. С., Мозамбик, М., 1980; Народная Республика Мозамбик. Справочник, М., 1986; Мартышин О. В., Африканская революционная демократия, М., 1981; Мондлане Э., Борьба за Мозамбик, [пер. с англ.], М., 1972; Graf H., Joseph D., Volksrepublik Moçambique. Werden und Wachsen eines junges Staates, V., 1984; Dias J., Dias M., Os makondes de Moçambique, [v. 2], Lisboa, 1964; Brown E. S., Africa's contemporary art and artists, N. Y., 1966; Hanlon J., Mozambique: the revolution under fire, L., 1984; Munslow B., Mozambique: the revolution and its origins, L., 1983.

Ряузова Е. А., Португалоязычные литературы Африки, М., 1972; её же, Роман в современных португалоязычных литературах, М., 1980; Современные литературы Африки. Восточная и Южная Африка, М., 1974; Junod H. Ph., Bantu heritage, Johannesburg, 1938; Rodrigues J., Poetas de Moçambique, Lourenço Marques, 1965; Nouvelle somme de poésie du monde noire, P., 1966; Andrade M. de, Literatura africana de expressao portuguesa. Poesia. Antologia temática, Alger, 1967; Sebastião A., O ritmo do presságio, Lisboa, 1981.

Tracey H. T., Música, poesia e ballados Chopes, «Moçambique», 1942, v. 30, s. 69—112; его же, Chopi musicans: their music, poetry and instruments, L., 1948; Kubik G., Letters to the editor, «African Music», 1962, v. 3, № 1; его же, Recording and studying music in Northern Moçambique, там же, 1964, v. 3, № 3; Johnston T. F., Possesion music of the Shangana-Tsonga, там же, 1972, v. 5, № 2.

МОЗАМБИ́К, город и порт в Мозамбике, на одноим. коралловом о-ве в Мозамбикском прол. Ок. 15 тыс. жит. (1982, оценка). Вывоз с.-х. продукции. Осн. в 1508 португальцами. До 1907 — адм. ц. Португальской Вост. Африки.

МОЗАМБИ́КСКИЙ АФРИКА́НСКИЙ НАЦИОНА́ЛЬНЫЙ СОЮ́З (Moçambicano Africano Nacional Uniao), националистич. орг-ция в Мозамбике. Созд. в февр. 1961 в Момбасе (Кения) на основе объединения неск. мелких эмигрантских орг-ций маконде, действовавших в Кении и Танганьике (материковая часть совр. Танзании). В неё вошли представители интеллигенции и феод.-плем. верхушки маконде, исповедовавшей мусульманство и проживавшей на терр. мозамбикской пров. Кабу-Делгаду. Она выдвинула требование вооруж. борьбы за независимость Мозамбика. Однако в её лозунгах и деятельности сказались этнич. сепаратизм и регионализм, проповедовавшиеся её лидерами. В сент. 1962 орг-ция прекратила существование, её члены вошли в состав *Фронта освобождения Мозамбика.* *А. М. Хазанов.*

МОЗАМБИ́КСКИЙ ПОДВИЖНО́Й ПО́ЯС, крупная докембрийская структура В. Афр. платформы, меридионально вытянутая на 7000 км вдоль побережья Инд. ок. от Эфиопии и Сомали до Зимбабве и Мозамбика. На С. пояс граничит с *Нубийско-Аравийским массивом,* на З. — с массивами Центр.-Африканским, Танганьикским и Капваальским. В результате длит. полициклич. истории развития М. п. п. имеет гетерогенное строение. В нём принимают участие породы от ниж. архея (катархея) до верх. докембрия. Гл. роль принадлежит катархейским образованиям, составляющим гранулитовый цоколь пояса, — гиперстеновым, плагиоклаз-гиперстеновым, плагиоклаз-гиперстен-роговообманковым гнейсам и слоистым чарнокитам. Породы смяты в линейные изоклинальные складки, опрокинутые и надвинутые на З., на смежные архейские массивы. «Пан-африканская» тектоно-термальная переработка проявилась в «омоложении» пород в интервале 600—450 млн. лет. Катаклазиты Бубу из зоны нарушения, отделяющей М. п. п. от *Танганьикского массива,* имеют возраст 1000—1150 млн. лет и отражают кибарский диастрофизм. Собственно рифейские супракрустальные толщи в пределах пояса редки (серии Ндембера, Магулилва и др.). Широко развиты зоны мигматизации. С М. п. п. связаны кр. м-ния руд редких металлов, мусковита, асбеста и др. *Н. А. Божко.*

МОЗАМБИ́КСКИЙ ПРОЛИ́В, пролив между о. Мадагаскар и Африкой в Инд. ок. Дл. 1760 км, наим. шир. 422 км, наим. глуб. 117 м. Порты: Мозамбик, Бейра (Мозамбик), Махаджанга (Мадагаскар).

МО́И (Moi) Даниель Торотич Арап (р. 1924), политич. и гос. деятель Кении. По этнич. принадлежности календжин. В 1947 окончил учительский колледж в Кампсабете. В 1945—48 и 1955—57 работал учителем, затем директором школы в Кабарнете (пров. Рифт-Валли), в 1949—54 — зам. директора учительского колледжа в Кабарнете. В 1955 назначен в законодат. совет от Рифт-Валли. В 1957—63 — избираемый чл. законодат. совета. С 1963—чл. парламента. В 1964 присоединился к *Национальному союзу африканцев Кении* (КАНУ). В 1964—78 — мин. внутр. дел, в 1967—78 — вице-през. Кении. 6 окт. 1978 избран през. КАНУ, 10 окт. 1978 введён в должность през. страны. Провозгласил политику «ньяйо» (на яз. суахили — «следы»), продолжающую внутри- и внешнеполитич. линию пр-ва Д. *Кениаты.* Проводит курс на закрепление капиталистич. ориентации Кении и упрочение связей с США и Великобританией. *И. И. Филатова.*

МОКНАШ́ Джамаль (р. 1938), алж. писатель. Пишет на франц. яз. Нац.-освободит. борьбе алж. народа в 1954—62, его доблести, свободе отчизны посвящена его кн. стихов «Зимняя жатва» (1964). Память о погибших в этой борьбе, созидание новой жизни — лейтмотив сб. стихов «Солнечная пыль» (1967). В прозе М. обращается и к эпизодам героич. прошлого (рассказ «Львы не плачут», 1966; патриотич. пьеса «Тысяча девятьсот пятьдесят четвёртый год», 1970) и к современности (рассказ «Школьный ранец», 1966).

Соч. в рус. пер.: Львы не плачут. [Рассказ], в кн.: Цветы ноября, М., 1972; [Стихи], в кн.: Утро моего народа, М., 1977.

В. П. Балашов.

МО́КНИН, город на В. Туниса. 26 тыс. жит. (1966). Расположен близ средиземноморского побережья, на ж. д. Сус—Махдия. Торг.-ремесл. центр. Маслоб. пр-тия, в т. ч. кр. з-д по произ-ву оливкового масла. Кустарное произ-во тканей, ювелирных и гончарных изделий, изделий из эспарто (травы альфа).

МОЛЕПОЛО́ЛЕ (Molepolole), город на Ю.-В. Ботсваны. Адм. ц. окр. Квененг. 19 тыс. жит. (1976, перепись). Связан автодорогой с Габороне.

МОЛОДЁЖНОЕ ДВИЖЕ́НИЕ в Африке. Первые молодёжные и студенч. орг-ции возникли в 1920-е гг. (Социалистич. лига молодёжи Юж. Африки, Молодой алжирец, Ассоциация молодых кикуйю в Кении и др.), ставившие своей целью не только культурно-просветительскую деятельность, но и борьбу против колон. гнёта. Заметную роль в нац. пробуждении афр. молодёжи, в её борьбе против колониализма на раннем этапе афр. М. д. сыграли студенч. орг-ции Союз студентов Зап. Африки в Великобритании (осн. в 1925) и Федерация студентов Чёрной Африки во Франции (1945), опиравшиеся на поддержку прогрессивных сил Зап. Европы. В Африке в это время действовало (гл. обр. под патронажем колон. администрации) множество молодёжных орг-ций, образованные по этническому или конфессиональному признаку. Так, в Конго (до 1963) таких орг-ций было ок. 80, в Дагомее (до 1964) ок. 180. На развитие М. д. в Африке оказал влияние Коммунистич. Интернационал молодёжи (КИМ); в решениях 6-го конгресса КИМ (1935), в частности, указывалось на необходимость создания в колон. странах молодёжных орг-ций принципиально нового типа — массовых союзов, в основу деятельности к-рых положена борьба за нац. освобождение, социальную и культурную деколонизацию афр. народов.

С подъёмом нац.-освободит. борьбы в Африке в кон. 40-х — 60-е гг. формируются прогрессивные молодёжные орг-ции: Молодёжь нац. революц. движения Конго (1964), Союз суданской молодёжи (1955) и др. Ряд таких орг-ций стал резервом для образования массовых политич. партий, возглавивших борьбу афр. народов за независимость. В 1962 была образована орг-ция Всеафриканское движение молодёжи (ВАДМ), призванная координировать действия молодёжных союзов. На 2-й конференции (1967, Алжир) ВАДМ провозгласило своей целью борьбу молодёжи Африки против империализма, колониализма, неоколониализма, апартхейда, расизма, за мир, демократию и социальный прогресс.

С обретением большинством афр. стран политич. независимости (60—70-е гг.) начался новый период развития М. д. В странах социалистич. ориентации афр. М. д. приобретало всё более антикапиталистич. содержание. В основном в странах этой группы действовали единые молодёжные орг-ции, созданные правящими революц.-демократич. партиями и существующие как секции или молодёжные отделения этих партий. В их числе Союз конголезской социалистич. молодёжи (1969), Нац. союз алж. молодёжи (1975), Молодёжные лиги Афр. нац. союза Танганьики (1957) и Афро-Ширази партии (1959), в 1977 преобразованные в Молодёжную молодёжных орг-ций стран социалистич. ориентации, напр. Ассоциация молодёжи революц. Эфиопии (1980), имели общенац. характер, что является новой качеств. ступенью в создании М. д. совр. Африки.

Формирование молодёжных орг-ций Анголы, Мозамбика и Гвинеи-Бисау началось ещё во время вооруж. борьбы этих стран за нац. независимость. МПЛА, ФРЕЛИМО, ПАИГК создали секции и отделы по работе с молодёжью в рядах нар. армии, партизанских отрядах, с учащейся молодёжью, уделявшие большое внимание политич. и патриотич. воспитанию молодёжи, организации её общественно полезной деятельности на освобождённых территориях. После завоевания этими странами независимости молодёжные секции МПЛА — Партии труда (осн. в 1961), ПАИГК — Афр. молодёжь Амилкара Кабрала (1974), партии Фрелимо — Орг-ция мозамбикской молодёжи (1964), преобразованные в общенац. молодёжные орг-ции, выступают как верные помощники и резерв этих партий. Особое значение для молодёжи стран социалистич. ориентации в условиях непрекращающихся агрессивных действий со стороны империалистич. кругов приобрела защита революц.-демократич. завоеваний. С этой целью молодёжь участвует в отрядах нар. милиции, группах самообороны (Ангола, Гвинея-Бисау); в Эфиопии, Конго и др. странах первичные орг-ции союзов молодёжи формируются непосредственно в рядах вооруж. сил. Одним из важнейших направлений деятельности союзов молодёжи является организация и приобщение молодого поколения к участию в строительстве нац. экономики, культурной и духовной деколонизации афр. общества. Молодёжь участвует в стр-ве «социалистич. деревень» (Мозамбик), в движениях «самопомощи» (Танзания), добровольного труда (Алжир, Конго), в кампаниях по ликвидации неграмотности (Эфиопия). Она вносит большой вклад в развитие и демократизацию образования, нац. культуры, воспитание нового человека.

В группе стран капиталистич. пути развития молодёжные орг-ции, как правило, подчинены жёсткому контролю правящих бурж.-националистич. партий, к-рые стремятся свести обществ.-политич. активность молодёжи к деятельности в основном культурно-просветительского характера. В Заире молодёжь Нар. движения революции (осн. в 1967) является составной частью Партии Народное движение революции. Нац. гражд. служба участия и развития Камеруна (осн. в 1973), возглавляемая министром по делам молодёжи и спорта, носит полувоен. характер. Секция партии Объединение тоголезского народа — Молодёжь Объединения тоголезского народа (осн. в 1971) участвует в ликвидации неграмотности, ведёт культурную и спорт. работу среди молодёжи.

Прогрессивные молодёжные союзы в этой группе стран часто подвергаются не только ограничениям, но и запретам.

Социальная неоднородность молодёжи, отсутствие опыта политич. борьбы создают питательную почву для возникновения в афр. М. д. различного рода националистических, экстремистских тенденций. Империалистические круги распространяют доктрины реакционного толка, антикоммунизм, пропагандируют буржуазные ценности и идеалы. В то же время проводимая революц.-демократич. силами Африки линия на единство М. д. мобилизует молодёжь на борьбу за ликвидацию последствий колониализма, на стр-во новой жизни. На 5-й конференции ВАДМ (1979, Конго) орг-ция призвала афр. молодёжь крепить единство и солидарность на антиимпериалистич. основе, бороться за установление новых экономич. отношений, осуществлять задачи нац. консолидации. Росту солидарности и единству нац. отрядов афр. молодёжи способствовал 2-й Всеафр. фестиваль молодёжи (Триполи, 1983), работа к-рого проходила под знаком борьбы за мир, безопасность, сотрудничество в Африке, за ликвидацию режима апартхейда в ЮАР, солидарности с народом и молодёжью Намибии, борющимися за независимость под руководством СВАПО, а также поиска конструктивных решений важнейших проблем современности.

В среде совр. афр. молодёжи сильны антиимпериалистич., антикапиталистич. настроения, молодёжь проявляет значит. интерес к теории и практике науч. социализма, выступает активным борцом за построение справедливого общества в своих странах. К 80-м гг. М. д. стало важным отрядом междунар. молодёжного движения. Мн. афр. молодёжные и студенч. союзы вошли в ВФДМ и МСС. На междунар. уровне афр. молодёжь всё более последовательно выступает за антиимпериалистич. солидарность, за разоружение и мир во всём мире. Успешно развиваются дружеств. связи афр. молодёжи с ВЛКСМ, КМО СССР, Студенч. советом СССР. Солидарность с междунар. молодёжным движением афр. молодёжь вновь подтвердила в 1984: ВАДМ и ВАСС (Всеафр. союз студентов) одними из первых молодёжных орг-ций мира поддержали Призыв 12-го Всемирного фестиваля молодёжи и студентов (Москва, 1985) и одобрили его лозунг «За антиимпериалистич. солидарность, мир и дружбу».

Лит.: Горячев Ю. А., Красильников А. С., Молодежное движение в странах социалистической ориентации, Баку, 1982; XXV съезд КПСС и современный этап национально-освободительного движения в Африке, М., 1980, с. 198—207; Историография международного молодежного движения, М., 1977, с. 87—100; Песляк А. М., Скоков Ю. А., Зарубежные молодежные организации. Справочник, М., 1978, с. 195—232; Мошняга В. П., Молодежь в

борьбе за мир и социальный прогресс, М., 1981, с. 141—157; Юдин Ю. А., Политические системы независимых стран Тропической Африки (государство и политические партии), М., 1975, с. 299—302; Юстеньянц К. А., Молодежные объединения Африки, М., 1970; Яначев Г. И., Молодежь в классовой борьбе: некоторые актуальные вопросы молодежного движения, М., 1977, с. 109—16. *Н. Л. Крылова.*

МОЛОДО́Й ЕГИ́ПЕТ, Миср аль-Фатат (араб.), мелкобурж. националистич. партия в Египте. Созд. в 1933. Основатель и лидер — А. Хусейн. Насчитывала неск. тыс. членов — представители мелкой и ср. буржуазии, полупролетариев, в основном молодёжь. Выдвигала требования превращения Египта в могуществ. гос-во, лишения иностранцев всех привилегий, ликвидации смешанных судов и режима капитуляций, египтизации иностр. фирм и т. д. С кон. 1930-х гг. усиленно выдвигала мусульм. лозунги, требовала изменения конституции в духе ислама. В 1940 стала называться Нац. исламская партия. С началом 2-й мировой войны, заявляя о поддержке Великобритании, получала помощь от держав «оси», организовывала акты саботажа и покушения на антифашистски настроенных политич. деятелей. В 1940—44 Хусейн и ряд активистов партии находились в заключении, партия фактически прекратила функционировать. После войны возобновила свою деятельность. Критиковала монархич. режим, выступала за вывод брит. войск из Египта, мирный переход к социализму, сближение с СССР. В 1946 переименована в Социалистич. партию. В окт. 1951 — янв. 1952 организовала вооруж. отряды и участвовала в партизанских действиях против брит. войск в зоне Суэцкого канала, выдвигая задачу осуществления гос. переворота. 26 янв. 1952 партия запрещена. После *Июльской революции* 1952 партия возобновила свою деятельность. Выдвигала лозунги освобождения долины Нила от брит. воен. присутствия, создания союза араб. стран, национализации коммунальных служб, ограничения землевладения 50 феддана-ми. В 1953 запрещена. Нек-рые руководящие деятели М. Е. вошли в состав Социалистич. партии труда (осн. в 1978).

Лит.: Сейранян Б. Г., Египет в борьбе за независимость. 1945—1952, М., 1970; Исави Ш., Египет в середине XX века, пер. с англ., М., 1958; Laqueur W. Z., Communism and nationalism in the Middle East, 2 ed., L., 1957. *Т. А. Елистратова.*

МОЛО́ПО (Molopo), река на юге ЮАР, правый приток р. Оранжевой; частично протекает по границе с Ботсваной. Дл. ок. 1000 км. Берёт начало на плато Ср. Велд, протекает по юж. окраине Калахари. Гл. притоки — сезонные реки Нособ (прав.) и Куруман (лев.). Постоянное течение до г. Мафекинг (вода расходуется на орошение), до 23° в. д. — сезонное течение, далее русло становится сухим.

МОЛОТОГЛА́В (Scopus umbretta), птица отр. аистообразных. Эндемик Африки. Распространён по всему континенту и на Мадагаскаре. Дл. тела 55—60 см. Голова с хохлом напоминает молоток. Живёт у воды — по берегам рек, озёр, в мангровых зарослях, на болотах, топях, рисовых полях. В Кении многочислен в нац. парках Найроби и Цаво, в заповеднике Амбосели. М. в афр. фольклоре — символ мудрости и силы, существо, внушающее суеверный страх, наделяемое почти человеческими свойствами.



Заросли молочая.

МОЛОЧА́Й (Euphorbia), род растений сем. молочайных. Травы, кустарники, деревья кактусовидной формы, лианы, водные растения. Ок. 2000 видов, в тропич., субтропич. и умеренных поясах. В Африке они представлены повсеместно, но гл. обр. в пустынях Намиб, Карру и др., а также в травянистых саваннах, в засушливых областях горных р-нов. Мн. из них имеют канделябровидную форму, в т. ч. М. канделябровидный (E. candelabrum), распространённый в кустарниковых саваннах, М. камерунский (E. kamerunica) и др. М. бальзамный (E. balsamifera) — обычное растение в сев. р-нах Африки, от Мавритании до Нигерии — полусуккулент с мясистым стволом и листьями, собранными на концах ветвей. На скалистых склонах гор Атлантич. побережья растёт древовидный М. эхиус (E. echius). В Юж. Африке преобладают низкорослые кустарниковые и травянистые формы, входящие на побережье в состав маквиса. Млечный сок М. ядовит (использовался в ритуалах опознания преступников). Он содержит гутту, для получения к-рой деревья уничтожались, в результате нек-рые М. редко встречаются в виде чистых насаждений, напр. М. абиссинский (E. abyssinica). *Н. А. Базилевская.*

МОМБА́СА (Mombasa), город в Кении, на коралловом о-ве в Инд. ок., соединён с материком дамбами и мостом. Адм. ц. Прибрежной пров. 342 тыс. жит. (1979). Гл. мор. порт страны и кр. порт Вост. Африки (грузооборот 6,1 млн. т в 1978), оборудован глубоководными причалами, доступными для приёма океанских судов. Связан ж. д. и шоссе с Угандой и Танзанией. Междунар. аэропорт. Нефтепереараб. (связан продуктопроводом с Найроби), хим., автосборочный, мыловар. з-ды; мясокомбинат, муком., рисоочистит., сигаретная, текст. ф-ки. Имеются мясообработка, судоверфи.

М. известна с 12 в. как небольшое поселение *зинджей.* К нач. 16 в. М. — большой торг. город. После установления в 1505 португ. господства жители М. неоднократно восставали (в 1509, 1528, 1589, 1592 и 1632). С 1593 М. центр португ. владений на вост.-афр. побережье. С нач. 18 в. М. правила оманская династия Мазруи. В 1741 М. отложилась от Омана. В 1837 подчинена Занзибарским султанатом.

В 1880—90-е гг. в М. находилось управление *Имперской Британской Восточноафриканской компании,* с 1895 — гл. порт *Восточноафриканского протектората,* а затем колонии Кения. Кр. центр забастовочного движения в 1-й пол. 20 в. М. делится на араб. часть — с узкими извилистыми улицами и постройками в стиле традиц. араб. архитектуры, и европ. часть — с широкими, прямыми улицами, застроенными зданиями совр. типа: отель «Океаник» (арх. Э. Май), клубы, кинотеатры, т-р, стадион и др. Памятник архитектуры 16 в. — форт Иисус (1593—94, перестроен в 1635) — укрепление с 4 широкими бастионами по углам (с 1960 музей). В М. — португ. монастырь (17 в.), католич. и протестантские соборы, мечети и индуистские храмы (19—20 вв.). Кр. туристский центр. *В. Л. Воронова.*

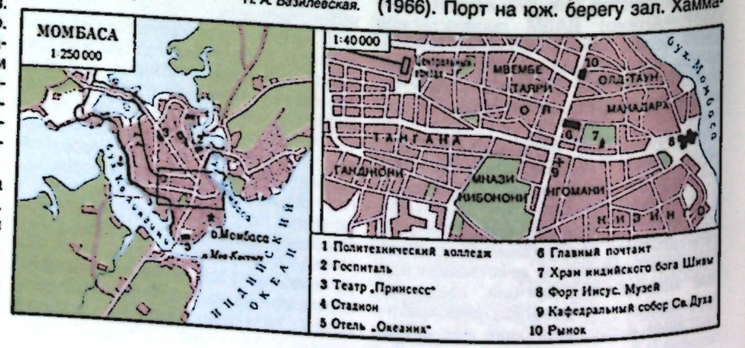

МО́МО (Momoh) Джозеф Сайду (р. 1937), гос., политич. и воен. деятель Сьерра-Леоне. По этнич. принадлежности лимба. Воен. образование получил в Гане, Нигерии и Великобритании. С 1971 командующий вооруж. силами страны; бригадный ген. С 1973 чл. парламента и гос. мин. С 1983 ген.-майор. С 1985 президент страны и ген. секр. правящей партии *Всенародный конгресс.*

МОНАСТИ́Р, город на В. Туниса. Адм. ц. вилайета Монастир. Ок. 27 тыс. жит. (1966). Порт на юж. берегу зал. Хаммамет. Аэропорт. Торг.-ремесл. центр. Текст. ф-ки (прядильно-ткацкая, производство вигоневых тканей). Произ-во оливкового масла. Переработка рыбы, добыча губок. Соляные промыслы. Центр туризма. Ср.-век. город вырос в 8—9 вв. на месте финикийского, затем рим. города Руспина. В 10 в. — один из гл. городов Туниса, в 12 в. столица. *Медина,* укреплённая стенами, вытянута с С.-В. на Ю.-З.: ворота 13 в. (Баб ас-Сур, Баб ад-Дарб); в *касбе* (10 в., перестраивалась) руины большого *рибата,* осн. в 796 (по архитектуре близок рибату *Суса;* возможно, известный женский рибат, описанный араб. ср.-век. авторами), сохранилась юго-вост. часть — 7-нефная мечеть с михрабом в укреплённой стене, круглая наблюдат. башня на квадратном основании, к Ю. прямоугольная в плане башня отделяет др. 7-нефный молитв. зал, проём в юж. стене к-рого перестроена в 10—11 вв.; в старой части 3 пролёта — античные колонны и капители, в более поздней — столбы). Южнее раскопками открыты руины малого рибата (9 в.). Мечеть Сайида («Госпожи», 10—11 вв.; михраб, типичный для архитектуры эпохи Зириды). В «новом городе» — колледж, отель «Пальмы» (1960-е гг.), концертный зал (1965), все — арх. О. К. *Какуб;* и др. Музей исламского иск-ва (в касбе). Ряд ф-тов Тунисского ун-та.

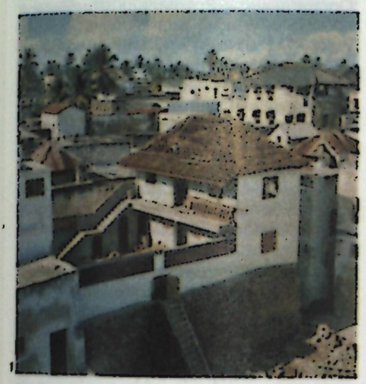





Момбаса. 1. Традиционные постройки. 2. Улица в старой части города. 3. Политехнический институт.

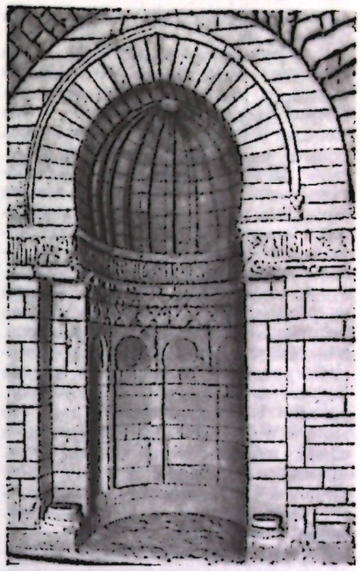

Монастир. Михраб мечети Сайида. 10—11 вв.

МО́НГО, монго-нкуду, группа народов на С. Заира [излучина р. Конго (Заир)]. Числ. 4,2 млн. чел. (1983, оценка). Говорят на одном из *нигеро-конголезских языков,* делящемся на диалекты. Традиц. занятие — ручное переложное земледелие, охота, рыб-во, собирательство. Многие М. работают на плантациях, часть живёт в городах. Сохраняются традиц. верования, есть христиане (католики).

МО́НГУ (Mongu), город в юго-зап. части Замбии. Адм. ц. Западной пров. 20 тыс. жит. (1980). Узел автодорог, связывающих М. с городами Лусака, Калабо, Ливингстон. Пр-тия по переработке с.-х. сырья (скотобойня, мукомольня, молокозавод и др.).

МОНДЛА́НЕ (Mondlane) Эдуардо (1920—1969), деятель нац.-освободит. движения Мозамбика, основатель и пред. Фронта освобождения Мозамбика (ФРЕЛИМО) с 1962. Учился в ун-те Витватерсранда в Йоханнесбурге, где в 1949 создал орг-цию мозамбикских студентов. Был выслан в Мозамбик. Образование продолжал в Лисабонском ун-те. Преследуемый властями, М. переехал в США, где в 1953 окончил Сев.-зап. ун-т, получив степень магистра иск-ва и д-ра философии. Преподавал в ун-тах в Гарварде и Сиракьюсе (США). В 1957—61 работал в Совете по опеке ООН. Убит в Дар-эс-Саламе агентами португ. полиции (ПИДЕ). Автор работ по истории нац.-освободит. движения в Мозамбике, в т. ч. труда «Борьба за Мозамбик» (рус. пер. 1972).

МОНЖИ́ТА, Монгита (Mongita) Альберт (р. 1916), заирский драматург, режиссёр, актёр, театр. деятель. По образованию художник, в 1948 начал актёрскую деятельность, затем работал директором Леопольдвильского радио. В 1955 организовал из актёров-любителей постоянную труппу Лифоко (Лига фольклора Конго), к-рая поставила себе задачу развивать среди нар. масс интерес и уважение к традиц. иск-ву, создать на этой основе самобытный театр. Однако труппа не смогла выйти за рамки культурной политики колонизаторов. Ставились одноактные пьесы М.: «Манженженте», «Портниха», «Женитьба Липепе», «Нгомба». *Н. И. Львов.*

МОНОКУТУ́БА ЯЗЫК, мунукутуба, китуба, киконго я лета, один из *банту языков.* Распространён в Конго (юж. р-ны) и Заире (юго-зап. р-ны). Число говорящих ок. 1,17 млн. чел. в Конго и ок. 2 млн. чел. в Заире (1983, оценка).

Группы диалектов: сев. (Конго), зап. (к З. от р. Кванго в Заире) и вост. (к В. от р. Кванго в Заире). Диалекты взаимопонимаемы. М. я. — креолизованный язык, развившийся на базе диалектов *конго языка.* В нём по сравнению с конго упрощена видо-временна́я система, причём категории времени и вида выражаются синтетич. и аналитич. способами, в отличие от др. языков региона, где эти категории выражаются с помощью флексий; уменьшено кол-во именных классов (6 в М. я. и 16 в конго), имеется ударение, фонологич. тоны с лексич. значением. Для лексики М. я. характерны заимствования из яз. лингала, португ. и франц. языков. Письменность на лат. основе. М. я. используется в адм. сфере, на нём ведутся радио- и телепередачи.

Лит.: Fehderau H. W., The origin and development of Kituba (lingua franca kikongo), Kisangani, 1967; его же, Descriptive grammar of the Kituba language. A dialectal survey, Leopoldville, 1963; его же, Dictionnaire kikongo (ya leta), anglais-français, Kinshasa 1969. *В. П. Хабиров.*

МОНОМОТА́ПА, Мвене Мутапа (Monomotapa, Mwene Mutapa), раннеклассовое гос. образование на терр. совр. Зимбабве и Мозамбика (нач. 2-го тыс. н. э. — кон. 17 в.). Создано племенем каранга народа шона (машона) на основе местной культуры раннего жел. века (культура Зимбабве) и межплеменных союзов, образованных в кон. 1-го тыс. Первые упоминания о гос-ве М. относятся к 15 в. Правитель М., носивший династич. титул «мвене мутапа», являлся верховным жрецом и военачальником, вокруг к-рого объединялась племенная знать; он рассматривался поддан-

ными как представитель верховного божества Мвари.

Х-во в основном носило натуральный характер; преобладало мотыжное и ирригац. земледелие, садоводство. Орудия труда изготовлялись б. ч. из железа. В широких масштабах велась добыча меди, железа и золота. В М. были развиты разл. ремёсла (гончарство, ткачество, металлургия железа и кузнечное дело, изготовление украшений и муз. инструментов, резьба по камню, кости, дереву и др.). Особое развитие получило монументальное кам. стр-во. Известно ок. тысячи сооружений из гранитных и долеритовых блоков без применения цементирующего раствора. В М. был развит внутр. обмен с применением денежного эквивалента в виде медных слитков особой формы. Археол. находки свидетельствуют о том, что жители М. были широко вовлечены в сферу торговли с побережьем Вост. Африки, а через араб. и суахилийских купцов со странами бассейна Инд. ок. С кон. 16 в. начались интенсивные торг. связи с португальцами.

Расцвет гос-ва М. наблюдался в 14—15 вв., особенно при правителях Ньятсимба Мутота (1420—50) и Матопе (1450—80), под политич. контролем к-рых находились огромные терр. от р. Замбези до Трансвааля и от пустыни Калахари до Инд. ок. Столицей М. было Большое Зимбабве (ок. г. Ньянды), где находились резиденции верховного вождя («храм») и культовый центр («акрополь»); со 2-й пол. 15 в. она была перенесена в Звонгомбе (близ г. Хараре). На юж. границах М. (близ г. Мессина) размещалась важная воен. крепость и религ. центр Мапунгубве. Мвене мутапа строго контролировал деятельность португальцев, к-рые стали проникать в страну в нач. 16 в.; попытка воен. вторжения Португалии в М. и деятельность миссионеров по распространению там христианства закончились неудачей.

Усилившаяся в 16—17 вв. междоусобная и межплеменная борьба ослабила гос-во. В 1693 вожди розви (одного из племён шона) захватили власть в стране. На смену гос-ву М. пришло гос-во розви (династия Чангамире), к-рое развивало традиции гос-ва М. Наследники мвене мутапы были низведены до положения провинциальных вождей, владевших нек-рыми вост. областями междуречья Замбези — Лимпопо.

Лит.: Фадеев Л. А., Мономотапа. Древняя африканская цивилизация в междуречье Замбези — Лимпопо, в кн.: Африканский этнографический сборник, [в.] 4, М.—Л., 1962; Wieschhoff H. A., The Zimbabwe — Monomotapa culture in Southeast Africa, Menasha, 1941; Abraham D. P., The Monomotapa dynasty, «Nada», 1959, № 36; Beach D. M., The Shona and Zimbabwe. 900—1850, L., 1980.

И. А. Ксенофонтова.

МОНОПОЛИИ КАПИТАЛИСТИЧЕСКИЕ в Африке. В эпоху империализма концентрация и централизация капитала привели к появлению монополий, основу к-рых составлял вывоз капитала. В погоне за сверхприбылью они подчинили себе всю хоз. жизнь колоний путём захвата земельных и лесных ресурсов, сферы обращения. Одна из таких монополий — англ. компания «Ройял Нигер». В нач. 20 в. она осуществляла комплексную эксплуатацию природных и людских ресурсов Зап. Африки на терр. 1 млн. км². В Юж. Африке активную деятельность развернула компания «Бритиш Саут Африка компани», в Вост. Африке — «Империал Бритиш Ист Африка», в Зап. Африке — франц. «Компани франсез де л'Африк Оксиданталь», «Компани дю Сенегал». Хоз. жизнь Бельгийского Конго контролировалась бельг. группой «Сосьете женераль де Бельжик».

Геогр. направление монополистич. экспансии определялось терр. захватами колон. держав: в роли гл. экспортёров капитала в колонии выступали монополии соответствующих стран-метрополий. Исключением были португ. владения, в к-рых ок. половины иностр. инвестиций до 2-й мировой войны приходилось на англ. монополии. В целом англ. капиталовложения составляли в 1930-х гг. ок. $^5/_6$ иностр. инвестиций в Африке — ок. 1 млрд. ф. ст., осн. их часть была сосредоточена в горнодоб. пром-сти Юж. и Центр. Африки. В Вост. Африке (Кении, Уганде), а также в Египте, Судане англ. компании в этот период действовали преим. в с. х-ве и торговле. Для монополий Франции было характерно преобладание капиталовложений в торговлю. Бельг. компании действовали гл. обр. в горнодоб. пром-сти Конго.

В условиях углубления общего кризиса капитализма, крушения колон. системы усиливается поддержка монополистич. экспансии со стороны империалистич. гос-ва, расширяется совместная эксплуатация ресурсов Африки монополистич. группами; формы партнёрства иностр. компаний с нац. гос. и частным капиталом становятся более разнообразными и гибкими; распространяются новые, «альтернативные» по отношению к прямым инвестициям методы монополистич. экспансии. Всё активнее участвуют в неоколон. разделе сфер влияния монополии США, ФРГ, Японии.

С сер. 70-х гг. преобладают скрытые методы монополистич. экспансии в Африке. Монополистич. группы выступают в качестве подрядчиков, поставщиков оборудования, технологии, технич. консультантов нац. пр-тий частного и гос. секторов как на основе коммерч. соглашений, так и в рамках программ «помощи», осуществляемых капиталистич. гос-вами, участвуют в долгосрочных программах, финансируемых межднар. финанс. ин-тами. Так, в соответствии с «Программой поиска нефти на шельфе Атлантического побережья Африки» до кон. 20 в. МБРР, предоставивший афр. странам заём на развитие нефтедобычи, фактически оплачивает нефт. компаниям (гл. обр. американским) поисковые и разведочные работы в прибрежных странах Зап. Африки, к-рые не входят в число нефтедобывающих.

Прямое инвестирование как форма монополистич. экспансии сохраняет значение в узкой группе развивающихся стран, имеющих кр. запасы минер. сырья, относительно ёмкий внутр. рынок. Прямые инвестиции монополий концентрируются в высокоприбыльных проектах переработки местного минер. и с.-х. сырья, в сфере услуг. Общая сумма иностр. инвестиций в Африке (без ЮАР) в 1-й пол. 1980-х гг. достигла 15,5 млрд. долл.

В развивающихся странах Африки действуют ок. 4,8 тыс. компаний с иностр. участием (кон. 1982), 40% из них — с участием английского, 20% — французского, более 15% — американского капитала.

Ок. 60 из 500 материнских компаний — монополистич. группы с активами, превышающими 1 млрд. долл. Крупнейшая из них — пром.-финанс. группа Оппенгеймера-Ротшильда-Шлезингера, контролирующая значит. часть экономики ЮАР и Намибии, а также сохранившая интересы в горнодоб. пром-сти Зимбабве, Сьерра-Леоне, Замбии, Заира, Ботсваны. Осн. компании группы «Англо-Американ корпорейшен оф Саут Африка» — «Англо-Американ индастриал корпорейшен», «Де Бирс» и др. Эти компании контролируют половину добычи золота, угля в ЮАР, сбыт почти всех алмазов, добываемых в Юж. и Зап. Африке, участвуют в разработке м-ний и добыче стратегич. сырья — урана, ванадия, титана в Намибии, Зимбабве. Под контролем этой монополистич. группы (через «систему участий») находятся производители стали, ферросплавов, огнеупоров («Интернэшонал пайп энд стил инвестмент»); тяжёлая пром-сть, автомобилестроение («Веско инвестментс»), хим. пром-сть («Африкан эксплозивс энд кемикал индастрис» — с участием брит. хим. монополии «Империал кемикал индастрис»). Группа «Англо-Американ» расширяет капиталовложения в с. х-во. Она владеет рядом кр. скотоводч. ферм, агропром. х-вами, специализирующимися на выращивании и переработке сах. тростника, тропич. фруктов.

Во мн. отраслях экономики афр. стран (в с. х-ве, пищевкус. пром-сти, на транспорте, в торговле, страховании) действует англо-голл. монополистич. группа «Юнилевер». Она имеет св. 300 подконтрольных компаний в 25 странах. Объём продаж монополии (исключая внутрифирм. поставки) достигает 10 млрд. ф. ст.

В экономике 21 афр. страны имеет значит. активы англ. монополистич. группа «Лонро». Сфера деятельности «Лонро», в частности, в ЮАР — угледоб. пром-сть, добыча металлов платиновой группы (дочерняя компания «Уэстерн платинум майнс»), текст. пром-сть («Дейвид Уайтхед текстайлс»).

Кр. иностр. капитал сконцентрирован в добывающей и смежных с ней отраслях обрабат. пром-сти афр. стран. В разведке, добыче, переработке, транспортировке и сбыте нефти доминируют: англо-голл. концерн «Ройял датч-Шелл», «Компани франсез дю петроль», «Бритиш петролеум»; «Галф ойл», «Мобил ойл», «Тексако».

В горнорудной пром-сти действуют ок. 30 компаний. Для реализации кр. проектов широко практикуется создание междунар. консорциумов. В Гвинее, напр., действует консорциум «ФРИГИА» (добыча бокситов), в Габоне — «КОМИЛОГ» (добыча марганцевой руды), «СОМИФЕР» (добыча жел. руды), «КОМЮФ» (добыча урана), в Либерии — «ЛАМКО» и «ДЕЛИМКО» (добыча жел. руды), в Заире — «СОДИМИЗА» и «СМТФ» (добыча и переработка медной руды). Крупнейшие франц. монополистич. группы в горнодоб. пром-сти — «Пешине», «Компани де Мокта», «Пеньяройя». Из англ. монополий наиб. активность проявляют «Бритиш айрон энд стил», «Бритиш стил», «Рио Тинто зинк», «Чартер консолидейтед». Амер. и канад. корпорации представлены в горнодоб. пром-сти такими конгломератами, как «АЛКОА», «Кайзер», «Алкан», «Мартин Мариетта», «Бетлехем стил», «Юнайтед стейтс стил», «Рипаблик стил», «АМАКС Инкорпорейтед», «Интернэшонал минерал энд кемикал корпорейшен». В ряде проектов в Заире, Замбии, Нигерии участвуют япон. монополистич. группы «Ниппон майнинг», «Сумитомо».

Несмотря на многочисл. акты национализации и др. меры, предпринимаемые молодыми афр. гос-вами, монополистич. группы приспосабливаются к новым условиям, варьируют формы экспансии и сохраняют тем самым свои позиции в такой важной отрасли экономики, как добывающая пром-сть. Иностр. компании осуществляют технич. управление, сбыт продукции нац. гос. компаний, как, напр., меди в Заире, жел. руды в Мавритании, хрома на Мадагаскаре, фосфатов в Алжире, Марокко и Того.

Для англ. монополистич. групп («Бритиш Лейленд», «Данлоп», «Империал кемикал индастрис», «Метал бокс») характерно проникновение сразу в неск. стран Африки, где они специализируются в отд. отраслях произ-ва. В пищевкус. пром-сти действуют такие англ. компании, как «Брук бонд Либиг», «Гиннес», «Лайонс», «Кэдберри-Швепс», в металлообработке — «Брайдон», «Тейлор Вудроу», «Дельта метал», «Лукаш индастрис», «Тёрнер энд Ньюолл». В неск. странах действуют «Аспро-Николас», «Бритиш электрик трэкшен», «Рэкет энд Кальман», «Ассошиэйтед портленд цемент».

Франц. монополии представлены в обрабат. пром-сти Африки почти 300 подконтрольными компаниями, ок. 120 из них действуют в металлообработке, 50 в хим. пром-сти, 30 в стр-ве, 90 в отраслях, перерабатывающих с.-х. сырьё. Для франц. монополистич. групп характерно долевое участие в консорциумах. Так, «СОДАФЭ», акц. капитал к-рой поделён между «Пешине», «Кофимер», «КОМИЛОГ» и др., осуществляет проекты развития как целых отраслей экономики, так и отд. пр-тий. Крупнейшие франц. монополистич. группы, имеющие филиалы в Африке, — «Ситроен», «Пежо», «Берлие» (автосборка), «Агаш-Вилло», «Тексюнион» (текст. пром-сть), «Астраль» (химия), «Брассери э Гласье» (напитки). Обширную сеть в Африке имеют «Эр ликид» (произ-во сжиженного газа) — 29 филиалов в 19 странах, «Семан Лафарж» (произ-во цемента, стр-во) — 9 филиалов в 8 странах.

В обрабат. пром-сти действуют 46 амер. корпораций. Нек-рые из них — «Дженерал моторс», «Зингер», «Ксерокс», «Юнион карбайд», «Файрстон» имеют филиалы в 36 афр. странах; наиб. кол-во филиалов сосредоточено в обрабат. пром-сти Египта, Нигерии, Замбии, Зимбабве, Кении.

Преим. в обрабат. пром-сть наиб. развитых стран континента осуществляют капиталовложения монополистич. группы ФРГ — «Фольксваген», «Крупп», «Демаг», «Сименс», «Маннесман» и др. Созданные этими группами смешанные об-ва с участием нац. гос-ва являются крупнейшими производителями автомобилей в Нигерии (автосборочные пр-тия «Фольксваген» и «Мерседес»), полиграфич. оборудования в Тунисе.

Канад. обув. монополия «Батя» имеет филиалы в 36 афр. странах. В ряде стран Зап. Африки обув. пром-сть полностью контролируется этой монополией.

В 70—80-х гг. значительно возрос приток иностр. монополистич. капитала в с. х-во афр. стран. Для деятельности монополий в этой отрасли характерно тесное сотрудничество с междунар. финанс. ин-тами, междунар. учреждениями, в частности ФАО. При ФАО действует т. н. «Программа сотрудничества промышленности с сельским хозяйством», участниками к-рой являются крупнейшие междунар. монополии «Нестле», «Юнилевер», «Катерпиллар», «Мицуи» и др. Под эгидой ФАО монополистич. группы участвуют в подготовке проектов и создании агропром. комплексов в развивающихся странах, им обеспечивается гарантия от национализации капиталовложений в эти комплексы, а также поступление заёмных средств от междунар. финанс. орг-ций. Пр-тия агробизнеса по произ-ву с.-х. культур и их пром. обработке на месте действуют: для выращивания ранних овощей на экспорт в Зап. Европу — в Марокко, Сенегале; масличных культур — в Респ. Кот-Дивуар, Того, Заире, Бенине; риса — в Респ. Кот-Дивуар, Мали, Камеруне.

Наиб. широко представлены кр. монополистич. группы в сах. пром-сти (55 проектов создано при их участии за 70-е гг.): американские «Кока-Кола инкорпорейтед» в Свазиленде, «Харвестер интернэшонал» в Камеруне; английские «Тейт энд Лайл» в Свазиленде, Нигерии, Замбии, Мозамбике, Танзании, Камеруне, Кении, на Маврикии, «Букер Мак-Коннелл» в Респ. Кот-Дивуар, Нигерии, Сенегале, Кении, Малави, «Лонро» в Судане, Малави, Свазиленде; французская «Гран мулен де Пари» де; французская «Гран мулен де Пари» в Того, Сенегале, Габоне, Чаде, Камеруне; японская «Мицуи» в Свазиленде.

В 80-х гг. мн. страны Африки прибегают к разного рода услугам (проектирование, стр-во, поставка оборудования, технологии, управление, консультирование) кр. инжиниринговых компаний — ТЕКНИП, «Собрэ» (Франция) или объединений таких компаний, как «Бюробель» (Бельгия), КЕДИК, КЕБИ (ассоциации инжиниринговых компаний стран ЕЭС).

Финанс.-кредитная сфера афр. стран — объект широкомасштабной экспансии банковских монополий. Иностр. банки постепенно внедряются не только в экономику наиб. богатых дефицитным сырьём стран, но и в наименее развитые страны континента.. Открытие отделений иностр. банков «подготавливает почву» для экспансии пром. монополий: банки способствуют ликвидации крайних форм отсталости в кредитно-банковской сфере молодых гос-в, интенсификации внешнеэкономич. связей. Разветвлённую сеть отделений в Африке имеют английские «Юнион банк», «Фёрст банк», «Сити-банк», «Банк оф кредит энд коммерс интернэшонал», американские «Банк оф Америка», «Чейз Манхаттан банк», французские «Креди Лионне», «Банк де Пари э де Пэи-Ба», а также «Суисс банк корпорейшен», «Банк оф Токио», «Дойче банк», «Банко ду Бразил».

Ориентация монополистич. групп на высокоприбыльные сферы приложения капиталов в Африке подтверждается данными об их прибылях. Так, согласно офиц. амер. статистике прямых инвестиций, в кон. 70-х — нач. 80-х гг. норма прибыли на амер. частные инвестиции в Африке достигала в отд. годы 36%. Англ. монополия «Лонро», несмотря на сокращение в её капитале доли афр. активов с 70% в 1975 до 50% в 1983, получает 75—80% ежегодной чистой прибыли в Африке.

Засилье монополий во внешнеэкономич. связях афр. стран приводит к тому, что молодые гос-ва переплачивают за импорт в среднем 15—20% стоимости товара и недополучают ок. 20—25% экспортных доходов, а общие их потери от этого достигают почти 25 млрд. долл. в год. В результате растёт дефицит ресурсов, для покрытия к-рого афр. страны вынуждены прибегать к кр. займам, что привело к увеличению совокупного долга независимой Африки до 170 млрд. долл. (кон. 1985).

Приток займов и субсидий обеспечивает функционирование неоколон. механизма эксплуатации афр. стран, основанного на тесном взаимодействии империалистич. гос-ва и междунар. монополий. Особое значение для монополий имеет комплекс мер по страхованию и защите инвестиций. Гарантирование неприкосновенности частных инвестиций осуществляется на базе двусторонних соглашений между империалистич. гос-вами и развивающимися странами. Страхованием зарубежных инвестиций монополистич. групп занимаются страховые компании, а также гос. и гос.-частные ин-ты. Так, в США инвестиции страхует созданная в 1971 «Корпорация заморских частных инвестиций» (ОПИК). Инвестиции страхуются от

политич. риска, национализации, а с 1981 от «гражданских беспорядков» под предлогом защиты амер. инвесторов от «терроризма», а на деле от нац.-освободит. движений. За 1978—81 амер. инвесторы получили 385 млн. долл. страховых премий в качестве компенсации за понесённый в развивающихся странах ущерб. Приоритетами ОПИК являются сырьевые и энергетич. проекты в странах-неэкспортёрах нефти. ОПИК страхует, напр., участие амер. монополистич. групп в 11 проектах: в разработке м-ний стратегич. сырья — титана и кобальта в Сьерра-Леоне, медно-никелевых и кобальтовых м-ний в Ботсване и др.

Переплетение интересов разл. групп финанс. олигархии способствует усилению координации монополистич. экспансии. В роли координаторов всё чаще выступают междунар. капиталистич. финанс. ин-ты — МБРР, МВФ, ЕФР. Характерными примерами проектов «совместного финансирования» в рамках ЕФР являются цем. з-д «СИМАО» в Того, ген. подрядчиком при стр-ве к-рого была франц. монополистич. группа «Семан Лафарж»; плотина на р. Селинга в Мали, её стр-во осуществлено консорциумом зап.-герм. и япон. монополий. В Сенегале на средства ЕФР была модернизирована ж.-д. линия Тиес—Тивауан для доставки к морю фосфатов, добываемых «Компани сенегалез де фосфат де Тайба», акц. капитал к-рой поделён между франц. геол. службой БРЖМ, компаниями «Сен Гобен», «КОМЮФ» и др. В Либерии на средства ЕФР были построены 4 ж.-д. линии для вывоза жел. руды пр-тиями, принадлежащими междунар. консорциумам «Нэшонал айрон ор компани» и «Бонг майнинг».

Если в нач. 60-х гг. 90% капитала, необходимого для финансирования проектов в горнодоб. пром-сти в Африке, приходилось на собств. капитал монополий, то к сер. 80-х гг. эта доля сократилась в 3 раза — до 30%, а осн. капиталовложения осуществляются за счёт средств междунар. капиталистич. финанс. ин-тов и фондов «помощи» развивающимся странам.

Тенденция к переплетению интересов иностр. монополий и империалистич. гос-ва является своеобразной реакцией на процесс «африканизации» ряда сфер обществ. жизни, в т. ч. х-ва молодых гос-в континента. Наиб. радикальная мера в области «африканизации» экономики — национализация иностр. собственности — активно проводилась мн. странами Африки в 60—70-х гг. Со 2-й пол. 70-х гг. стала преобладать тенденция к «либерализации» политики в отношении иностр. компаний. Регламентирующие их деятельность нац. кодексы инвестиций в большинстве стран пересматриваются: иностр. инвесторам предоставляются льготы — благоприятный фискальный режим и др.

Вместе с тем афр. страны предпринимают попытки контролировать деятельность иностр. компаний с помощью регионального механизма. Отделение Центра ООН по ТНК в Аддис-Абебе (Эфиопия) обобщает информацию о компаниях с иностр. участием в Африке, подготавливает рекомендации по наиб. приемлемым условиям привлечения зарубежных инвесторов к осуществлению конкретных проектов. Развивающиеся страны Африки активно участвовали в разработке «Кодекса поведения» ТНК, принятие к-рого в рамках ООН блокируется США и др. империалистич. гос-вами.

Используя объективные трудности молодых афр. гос-в — нехватку квалифицированных кадров, зависимость от внеш. источников финансирования, монополистич. группы в союзе с империалистич. гос-вами диктуют афр. странам «новую» политику в отношении иностр. компаний. Так, МБРР предоставляет «помощь» афр. странам только после принятия обязат. условий, в число к-рых входит предоставление льгот иностр. компаниям и гарантия неприкосновенности их активов. Ряд гос-в, не имея достаточных средств для независимого нац. развития, был вынужден согласиться с этими условиями (Респ. Кот-Дивуар, Заир, Мали, Малави, Сенегал, Кения, Маврикий, Судан).

«Новые» тактика и стратегия капиталистич. монополий в Африке нацелены на продолжение ограбления молодых гос-в континента, их самой безжалостной эксплуатации. Деятельность монополий, наряду с неэквивалентным обменом, неравноправной торговлей, как подчёркивалось в Политическом докладе ЦК КПСС 27-му съезду КПСС, ещё более увеличивает бедность и нищету одних, богатство других, усиливает поляризацию в мировом капиталистич. х-ве (см. также Общий обзор, Экономический очерк, Неоколониализм).

Лит.: Маркс К., Капитал, т. 1, 3 (ч. 2), Маркс К. и Энгельс Ф., Соч., 2 изд., т. 23, 25 (ч. 2); Ленин В. И., Империализм, как высшая стадия капитализма, Полн. собр. соч., 5 изд., т. 27; Материалы XXVII съезда Коммунистической партии Советского Союза, М., 1986; Программа Коммунистической партии Советского Союза, М., 1986; Аваков Р. М., Французский монополистический капитал в Северной Африке, М., 1958; Африка в борьбе за перестройку международных экономических отношений, М., 1985; Гончаров Л. В., Империалистическая эксплуатация английских колоний в Африке, М., 1961; его же, Экспорт капитала в развивающиеся страны Африки, М., 1975; Вернон Р., Буря над многонациональными, пер. с англ., М., 1982; Карагодин Н. А., Международные корпорации и социально-экономические проблемы развивающихся стран, М., 1981; Клод А., Многонациональные корпорации и империализм, пер. с франц., М., 1981; Покровский А. С., Монополистический капитал в странах Южной Африки, М., 1976; Транснациональные корпорации в мировом развитии. Третий обзор, Нью-Йорк, 1983.

Л. В. Гончаров, А. Ю. Невский.

МОНОФИСИ́ТСТВО (от греч. mónos — один и phýsis — природа), вост.-христ. религиозно-философское учение, сторонники к-рого признают только одну природу Иисуса Христа — божественную, поглотившую человеческую. М. возникло в Византии в 5 в. Основателем его считается константинопольский архимандрит Евтихий. В 451 на Халкидонском вселенском соборе М. осуждено как ересь.

В Сев.-Вост. Африке М. получило распространение на терр. совр. Египта, Судана и Эфиопии. В наст. время наиб. распространено в Эфиопии и Египте, небольшие общины есть в Ливии, Тунисе, Джибути, Сомали. Общее кол-во приверженцев М. составляет примерно 5% числ. населения континента (в 1980—23—25 млн. чел., из них ок. 20 млн. в Эфиопии). М. в Африке представлено 3 церквами.

Коптская церковь (или коптская церковь Египта), автокефальная с 536. После араб. завоевания Египта (7 в.) мусульм. правители разл. адм. и экономич. мерами добивались исламизации египтян: земли монастырей и храмов передавали мечетям, немусульман облагали более высокими налогами (земельным и др.). Поэтому коптское христианство удержалось лишь среди части горожан, свободных от земельных налогов. По роду деятельности монофиситы — служащие, ремесленники, рабочие, торговцы, местная буржуазия, лишь незначит. часть приверженцев М. занимается с. х-вом. Среди коптов долгое время действовали римско-католич., а затем протестантские миссионеры, в результате чего в сер. 18 в. от коптской церкви отделилась группа верующих и священнослужителей, создавших униатскую самостоят. церковь (см. *Униаты*), а в сер. 19 в. среди части коптов образовались протестантские общины (коптская евангелич. церковь, пятидесятнические, методистские и др. орг-ции).

Христианство у коптов постепенно приобрело нек-рые черты, сходные с исламом. Напр., молятся копты неск. раз в день, повернувшись на В., перед этим совершая омовения, при входе в церковь снимают обувь, но остаются в головном уборе и т. д. Сохраняются нек-рые элементы обрядности древних египтян, напр. употребление музыкального инструмента систра. В качестве церковного (литургич.) языка сохраняется коптский язык, непонятный многим верующим. В этой церкви имеется собств. календарь с началом летосчисления от 29 авг. 284. Коптская церковь имеет в своём распоряжении храмы, церкви, монастыри, школы; в Каире расположена коптская богословская семинария, где ведётся подготовка богослужителей. Подавляющее большинство коптов проживает в городах Верх. и Ср. Египта; значит. общины имеются в Каире, Асьюте, Александрии. Общая числ. коптов в кон. 1970-х — нач. 1980-х гг. составляла 3—4 млн. чел. (оценка).

Эфиопская церковь (эфиопская ортодоксальная церковь), находилась в зависимости от коптской церкви Египта: её глава и высшее духовенство (епископы-абуны) назначались александрийским патриархом и были, как правило, монахами-коптами (египтянами), не знавшими местных языков и особенностей эфиопского христианства. В течение мн. веков эфиопская церковь способствовала борьбе населения страны за нац. единство и независимость; в отд. периоды церковь была авторитетнее царской власти. С установлением централизов. власти в кон. 19 в. (и особенно с 20 в.) эфиопская церковь была окончательно подчинена императору. В 1948 между Эфиопией и Александрийским патриархом было достигнуто соглашение о полной автокефалии эфиопской церкви. После революции 1974 и свержения в Эфиопии феод.-монархич. строя эфиопская церковь стала принимать участие в экономич. и социальном развитии страны.

Догматически эфиопская церковь близка к др. монофиситским церквам. Но наряду с этим есть и особенности в ритуалах, обрядах и др. Напр., частично соблюдается суббота, распространён обряд обрезания, пища делится на «чистую» и «нечистую»; в большей степени, чем в др. вост.-христ. церквах, распространена «крестовая» символика (напр., мальчикам выстригают на голове волосы в виде креста, девочкам заплетают косы в виде креста, женщины нек-рых народов Эфиопии до сих пор носят на лбу татуировку в виде креста). Наиб. популярный в стране праздник — недельный праздник весны Маскаль («крест»). Раньше отмечалось много постов — длит. и строгих. В отличие от многих других христ. церквей, в эфиопской особая муз. традиция — хор и пляски дэбтэра (низшего притча) под аккомпанемент нац. муз. инструментов (барабаны, струнные, духовые и др.). В нач. 1980-х гг. число приверженцев эфиопской церкви составляло б. ч. нас. страны.

Армянская апостольская святая церковь (чаще известна под названием армяно-григорианская церковь, в честь первого её патриарха-католикоса Григория Партева), примкнула к монофиситскому направлению в христианстве, а в 506 стала фактически автокефальной. На терр. Африки армяно-григориане имеются в Египте (епископство), в Эфиопии (викариат), отд. небольшие общины в Тунисе, Сомали и др. В нач. 80-х гг. насчитывалось неск. десятков тыс. чел., в т. ч. св. 40 тыс. чел. в Египте.

Лит.: Орманиан М., Армянская церковь. Ее история, учение, управление, внутренний строй, литургия, литература, ее настоящее, пер. с франц., М., 1913; Heyer F., Die Kirche Äthiopiens, B.—N.Y., 1971; Hyatt H. M., The church of Abyssinia, L., 1928; O'Leary L., Lacy Evans de, The Ethiopian Church, L., 1936; Liley K., The Orthodox Church in Ethiopia, «East and West Review», 1964, January; Murad K., Aspects de l'Egypte Copte, B., 1965; Religion in the Middle East. Three religions in concord and conflict, v. 1 — Judaism and Christianity, Camb., 1969.

Г. А. Шпажников.

МОНРОВИ́ЙСКАЯ ГРУППИРО́ВКА, см. в ст. *Монровийская конференция 1961, Лагосская конференция 1962.*

МОНРОВИ́ЙСКАЯ КОНФЕРЕ́НЦИЯ 1961, состоялась 8—12 мая 1961 в г. Монровия (Либерия). На ней присутствовали главы гос-в и пр-в, а также министры 20 афр. гос-в: БСК (совр. Кот-Дивуар), Верхней Вольты (совр. Буркина-Фасо), Габона, Дагомеи (совр. Бенин), Камеруна, Конго (совр. Конго), Либерии, Ливии, Мавритании, Мадагаскара, Нигера, Нигерии, Сенегала, Сомали, Сьерра-Леоне, Того, Туниса, ЦАР, Чада и Эфиопии. Эта конференция явилась попыткой найти компромиссную основу для сближения Африкано-Малагасийского союза с Касабланкской группировкой (см. в ст. *Касабланкская конференция*). Участники М. к. признали необходимым создать общеконтинентальную межгос. орг-цию сотрудничества в области науки, техники, образования, транспорта и связи. Они высказались за соблюдение афр. гос-вами принципов равенства, невмешательства во внутренние дела, за уважение суверенитета и территориальной целостности, в поддержку борьбы народов афр. колоний за достижение ими независимости, осудили подрывную деятельность извне, апартхейд в ЮАС, признав все афр. страны применить к ЮАС санкции.

Однако в решении М. к. не нашли отражения такие важные вопросы, как наличие иностр. военных баз на территории афр. стран, необходимость ликвидации неравноправных соглашений и окончательного искоренения колониализма и др. Страны — участницы М. к. получили назв. Монровийская группировка.

М. А. Шуваев.

МОНРОВИ́ЙСКАЯ СТРАТЕ́ГИЯ экономического развития Африки (The Monrovia strategy), генеральная программа экономич. развития освободившихся стран Африки на 80—90-е гг. 20 в. и их борьбы за установление нового междунар. экономич. порядка. Сформулирована в кон. 70-х гг. и изложена в документах 14-й и 15-й сессий Экономич. комиссии ООН для Африки, а также в Монровийской декларации обязательств, принятой 16-й сессией Комиссии (1979) в Монровии в качестве программного документа глав гос-в и пр-в стран ОАЕ.

В соответствии с Монровийской декларацией обязательств перед афр. гос-вами выдвигается задача достижения нац. и коллективного самообеспечения ресурсами, необходимыми для независимого социально-экономич. развития. В декларации подчёркивается необходимость увеличения произ-ва продовольствия, расширения подготовки квалифициров. нац. кадров, усиления борьбы с неграмотностью, структурной перестройки экономики и т. д. Предусматривается также развитие интеграции афр. стран на нац., субрегиональном и региональном уровнях, как путь создания Афр. общего рынка и в дальнейшем Афр. экономич. сообщества. Легла в основу *Лагосского плана действий.*

В. В. Павлов.

МОНРО́ВИЯ (Monrovia), столица (с 1847) Либерии. Адм. ц. графства Монтсеррадо. 280 тыс. жит. (1985, оценка). Расположена на побережье Атлантич. ок., в устье р. Сент-Пол. Климат субэкваториальный. Ср. темп-ры янв. 28°С, июля 25°С. Осадков св. 4800 мм в год. В М. находится ок. 60% пром. пр-тий страны. Осн. отрасли пром-сти: пищевкус., лёгкая, нефтепереработ., химическая. Развиты деревообр. пром-сть и пром-сть стройматериалов. М. — кр. порт, узел шосс. и жел. дорог. Вывоз жел. руды, каучука, пальмовых ядер и масла. Аэропорт междунар. значения Робертсфилд (в 60 км от М.).

Осн. в 1822 неграми, переселенцами из США. Назв. по имени през. США Дж. Монро.



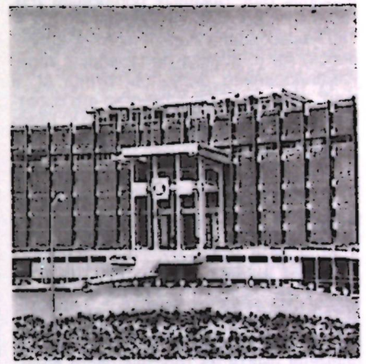

Президентский дворец в Монровии.

М. имеет геометрически правильную планировку с прямым пересечением улиц. Возвышенная центр. часть города (р-н Мамба-Пойнт) благоустроена, асфальтирована, озеленена. После 2-й мировой войны выстроены кр. обществ. здания в формах совр. европ. архитектуры: ун-т, Капитолий (1958), госпиталь Дж. Кеннеди (1967), стадион, банки, колледжи, гостиницы, адм. здания. Жилые дома — гл. обр. 2—3-этажные, дерев. и кам., с верандами, мансардами и разноцветными ставнями. Окраины застроены хижинами местного типа.

В М. — Гос. ун-т, Гос. публичная б-ка, Нац. музей и др.

МО́РЕ ЯЗЫ́К (моле, моси, моши), один из *гур языков*. Распространён в Буркина-Фасо, а также в сев. р-нах Ганы и Того. Число говорящих ок. 2 млн. чел. (1978). Структура М. я. типична для языков гур. Имеется система вокализма с 5 степенями подъёма и корреляциями по назализованности и долготе; засвидетельствованы смыслоразличит. тоны. Существуют жёсткие ограничения на структуру слова; распространены чередования разл. типа. М. я. обладает богатой словообразоват. и словоизменит. системой. У имени представлены грамматич. категории числа и согласоват. класса (согласование в классе и числе только с прилагательными; классные показатели суффиксальные).

Письменность на лат. основе, издаётся лит-ра (в Буркина-Фасо и Гане). Является языком межэтнич. общения.

Лит.: Alexandre R., La langue mòré, t. 1—2, Dakar, 1953; Canu G., La langue mòré, P., 1976.
В. А. Плунгян.

МОРЕ́НГА (Morenga) Якоб (1855—1907), руководитель антиколон. движения афр. племён на терр. Намибии. Род. в смешанной семье нама и гереро. Воспитывался в христ. миссии; учился в Европе, владел неск. языками. По возвращении в Намибию работал шахтёром на медных рудниках в сев. части Капской колонии. Во время волнений бондельсвартов (одного из племён нама) в 1903 М. выдвинулся как один из его руководителей. После подавления восстания М. с небольшой группой скрылся в горах Карраса. В окт. 1904 его отряд начал нападать на нем. патрули и нанёс герм. войскам ряд тяжёлых поражений (см. *Нама и гереро восстание 1904—1907*). В 1907 возобновил борьбу против колон. войск. Англ. войска по сговору с герм. командованием окружили отряд М. в сент. 1907. М. и большинство его соратников погибли в бою; борьба отд. групп его армии продолжалась до 1909.

Лит.: Babing A., Bräuer H.-D., Namibia. Kolonialzeit, Widerstand, Befreiungskampf heute, Köln, 1980; Drechsler H., Aufstände in Südwestafrika, B., 1984.
А. В. Притворов.

МОРИ́МО («дух предка»), Муриймо, Модиймо, Молиймо, Млиймо, в мифологии суто, тсвана первопредок, первый человек. Согласно мифу, М. вышел из пещеры вместе с первыми людьми и животными. По другим версиям, М. живёт в земле. Он заставил все племена выйти из тростникового болота. Каждое племя получило свой тотем. В более поздних версиях М. — небесное божество (влияние христ. представлений).
Е. С. Котляр.

МОРИССО́-ЛЕРУА́ (Morisseau-Leroy) Феликс (р. 1912), афр. драматург, театр. деятель. Уроженец Гаити. Дебютировал как поэт (сб-ки стихов «Изобилие», 1940, «Судьба карибских островов», 1941, «Диакут», 1951; поэма-сказка «Родные места», 1948). В 1946 опубл. роман «Жатва». В 50-е гг. написал пьесу «Догисими», в к-рой вывел положительный образ дагомейской женщины, затем поставил «Антигону» Ж. Ануя (под назв. «Антигона в Гаити»). В 1960 эмигрировал в Гану, где основал в Аккре труппу «Театр-клуб». Среди постановок 1961—65: «Иерма» по Ф. Гарсиа Лорке, «Мисс Жюли» по А. Ю. Стриндбергу, «Читра» Р. Тагора. Работал также в др. коллективах Ганы. В труппе Рабочие бригады поставил танц. драму собств. сочинения «Авоие» (на яз. тви) с символич. образами антиимпериалистич. направленности. Руководил созданной им Нац. труппой Ганы (1965), где поставил свою пьесу «Алосомбо» на производств. тему. В 1966 уехал в Сенегал, где ставил спектакли в любительских коллективах.
Н. И. Львов.

МО́РО БИ́ТТИ (р. 1941), актёр, режиссёр, педагог Респ. Кот-Дивуар. С 1959 занимался в драматич. школе Абиджана, где в 1961 поставил спектакль «Лекарь поневоле» по Мольеру, в к-ром исполнил роль Жеронта. В 1963 с группой учащихся этой школы совершенствовался в Париже. Среди его постановок 70-х гг. особый интерес вызвал спектакль «Туньянтиги» Амаду Курума (Театр. труппа при Ин-те иск-в в Абиджане).
Н. И. Львов.

МОРОГО́РО (Morogoro), город в вост. части Танзании, у подножия г. Кимханду. Адм. ц. обл. Морогоро. 31,5 тыс. жит. (1972). Расположен на ж. д. Дар-эс-Салам — Додома, кр. ж.-д. депо. Узел автодорог. Торг.-трансп. центр с.-х. р-на (гл. обр. рис, а также сизаль, сах. тростник). Пр-тия хим., текст., пищевкус., кож.-обув., таб. и металлообр. пром-сти. Филиал с.-х. ф-та Ун-та Дар-эс-Салама.

МОРО́-НА́БА (moro — мн. ч. от mosi, naba — правитель), титул верховного правителя моси в Буркина-Фасо (быв. Верх. Вольта). Возник в 13 в. в связи с созданием «империи» моси (см. *Моси государства*). Согласно устной традиции моси, М.-н. олицетворяет «солнце на земле». До 14 в. М.-н. принадлежала абс. власть, а после распада империи он возглавил гос-во *Уагадугу*, сохранив номинальное главенство над правителями других гос-в моси. В период франц. колон. господства (с кон. 19 в.) на терр. гос-в моси и с провозглашением (в 1960) независимости Верх. Вольты (совр. Буркина-Фасо) М.-н. продолжал сохранять символич. власть. В 1957—82 правил 36-й М.-н. — Кугри, в 1982 взошёл на престол его сын — Усман Конго.
Л. А. Авдюнина.

МОРО́НИ (Moroni), столица Коморских Островов. Расположена на о. Гранд-Комор. 19 тыс. жит. (1981). Климат тропич., жаркий, влажный. Ср.-мес. темпры 20—25°С. Осадков до 2700 мм в год. Мор. порт. Узел шосс. дорог. Пр-тия по переработке с.-х. продукции. Недалеко от М. — междунар. аэропорт.

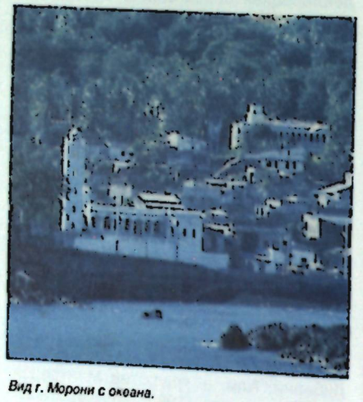

Вид г. Морони с океана.

МО́РУ-МАНГБЕ́ТУ, группа родств. народов: мору-мади (мору, авукайя, лого, калико, мади, а также лугбара); мангбету (мангуту), ндо, мамву и лесе; мангпопои и др.); ленду (самоназв. бале). Расселены в Заире (ок. 900 тыс. чел., оценка на 1983), а также в пограничных р-нах Уганды (800 тыс. чел.) и Судане (100 тыс. чел.). Языки относятся к центр. суданской подгруппе *нилосахарских языков*. Занятия: тропич. подсечно-огневое земледелие (маниок, батат, кукуруза, бобовые, просо-элевсина, арахис, бананы), охота, рыб-во, собирательство. Из ремёсел развита резьба по дереву. Сохраняют традиц. верования.

МО́РУ-МАНГБЕ́ТУ ИСКУ́ССТВО. Традиц. иск-во мангбету — народа, входящего в группу мору-мангбету, представлено фигурными глиняными сосудами для пальмового вина шаровидной, реже яйцевидной формы, увенчанных изображением деформированной человеческой головы с высокой причёской. Удлинённые, прищуренные глаза, короткий, слегка вздёрнутый нос и полуоткрытый рот с чётко намеченными зубами придают лицу «задумчивое» или «сонное» выражение. Тулово сосуда иногда имеет спереди небольшие женские груди и выполненные в невысоком рельефе короткие руки, прижатые к туловищу; в нек-рых случаях вводится изображение грудного ребёнка с распростёртыми руками и ногами, прижавшегося к телу матери. Поверхность сосуда до обжига украшается процарапанным и вдавленным узором в виде параллельных линий и точек, образующих простейший геометрич. орнамент. Известны муз. инструменты мангбету — 5-струнные арфы с дерев. резонатором, обтянутым шкурой животных, и с грифом, заканчивающимся изображением человеческой головы, а также большие барабаны на ножках, украшенных резьбой с включением небольших вытянутых по форме голов. Круглая дерев. скульптура мангбету менее интересна. Встречаются мужские и женские стоящие фигуры, связанные с культом предков. Для них характерны правильные пропорции (слегка укорочены только ноги), цилиндрич. туловище и голова с удлинённым затылком и высокой причёской, к-рая остаётся общим признаком всех памятников традиц. пластики мангбету.

Лит.: Fagg W., African tribal sculptures, v. 2, N. Y. 1966.
Н. Е. Григорович.

МОСА́МЕДИШ, см. *Намиб*.

МОСЕЛЕКА́ТСЕ, Мзиликази (Moselekatse, Mzilikazi) (1795—1868), первый инкоси (верховный правитель) и основатель политич. объединения матебеле. В молодости был одним из полководцев зулусского инкоси *Чаки*. Ок. 1822 вышел из повиновения Чаки и увёл с собой неск. родов зулу, к-рые образовали народ матебеле; они поселились на терр. совр. Трансвааля, но в сер. 30-х гг. были вытеснены бурами (см. *«Великий трек»*). Матебеле во главе с М. пересекли реку Лимпопо и в 1837, разгромив гос-во розви и покорив шона и часть тсвана, установили политич. господство над б. ч. территории совр. Зимбабве со столицей в Булавайо.

Лит.: Потехин И. И., Военная демократия матабеле, в сб.: Родовое общество, М., 1951; Rasmussen R. K., Mzilikazi of the Ndebele, L., 1977.
Н. А. Ксенофонтова.

МО́СИ, мосси, мосе, народ в центр. р-нах Буркина-Фасо и на С.-З. Ганы. Числ. в Буркина-Фасо 3,5 млн. чел., в Гане ок. 1,8 млн. чел. (1983, оценка). Живут также в Респ. Кот-Дивуар. Говорят на *море языке*. Создали ср.-век. *моси государства*. Традиц. занятия — ручное переложное земледелие, разведение кр. и мелкого рог. скота, домашней птицы. Развито отходничество на плантации какао на Ю. Ганы. Традиц. ремёсла — литьё, изготовление жел. орудий, чеканка, гончарство, плетение. Сохраняют традиц. верования, фольклор, часть М. — христиане (протестанты).



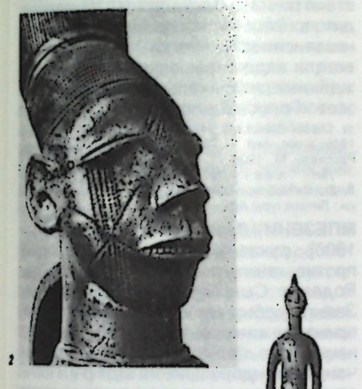

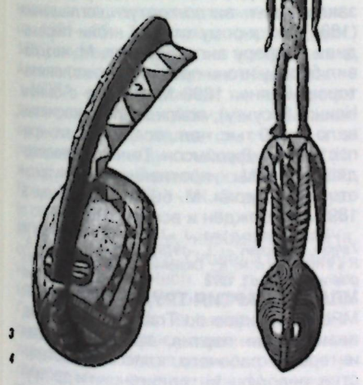



1. Табурет. Мору-мангбету. Заир. Дерево. Музей антропологии и этнографии им. Петра Великого. Ленинград. 2. Глиняный кувшин в виде головы мужчины. Мору-мангбету. Чёрное дерево, слоновая кость. 3. Женская маска тайного общества «Ванго». Моси. Дерево. Буркина-Фасо. Частное собрание. Флоренция. 4. Маска-наголовник с фигуркой Моси. Дерево. Буркина-Фасо. Частное собрание. Милан. 5. Маска-наголовник. Моси. Дерево, сизаль.

МО́СИ ИСКУ́ССТВО. Традиц. скульптура и маски моси имеют ряд общих черт с иск-вом соседних народов (бобо и догон). Маски тайного об-ва Ванго используются во время погребальных церемоний, посвящённых вождям и старейшинам, и в с.-х. обрядах. Маски (мужские и женские) соединяют в себе слабовыраженные антропо- и зооморфные черты. Лицо в виде плоского или вогнутого овала с треугольными отверстиями для глаз, разделено по вертикали на 2 симметричные части узкой планкой с зазубринами. В нек-рых масках она расширяется кверху, образуя морду антилопы. Личины завершаются либо небольшими рогами антилопы коба (прямыми у мужских масок, плавно изогнутыми у женских), либо навершием, к-рое является наиб. выразит. частью маски и достигает иногда выс. 2 м. Навершия мужских масок — плоские, расписанные геометрич. орнаментом (или резные) доски. У женских масок навершия включают стоящую вытянутую женскую фигуру, к-рая опирается непосредственно на личину или прислонена к резной фигурной доске, служащей ей фоном. Все маски расписываются красно-коричневой, белой и чёрной красками.

Круглая скульптура (по стилю близкая к навершиям женских масок) встречается у моси редко.
Н. Е. Григорович.

МО́СИ ГОСУДА́РСТВА, ср.-век. гос. образования на терр. совр. Буркина-Фасо; возникли в результате миграции *моси* из сев.-вост. части совр. Ганы (11—14 вв.) в басс. рр. Белая Вольта и Красная Вольта. Согласно устным преданиям, Уэдраого, сын дочери правителя *дагомба* и охотника, основал вдоль ср. течения р. Белая Вольта княжество Тенга Кодого (позже Тенкодого). Один из сыновей Уэдраого создал близ совр. г. Вахигуя княжество Зандома. Внук Уэдраого — Убри, подчинив себе автохтонные племена ньеньесе, завоевал терр. до р-на Яко и создал княжество Убритенга со столицей в г. Лугури. Сын Убри — Ядега создал на С.-З. княжество Ятенга. Убри стал первым верховным правителем моси, ему подчинялись 4 княжества, фактически самостоятельные, — Тенкодого, Зандома, Убритенга и Ятенга, образовавшие т. н. империю моси со столицей в г. Лугури. Позже столица была перенесена в г. Уагадугу. Правитель империи считался главным среди вождей, он носил титул *моронаба*. Реальную власть в гос-ве осуществлял иерархизованный аппарат, в к-ром большую роль играла плем. знать — накомсе. Во главе М. г. стояли мого-наба — высшие сановники и министры, назначаемые моро-наба. Гос-ва в свою очередь делились на округа, возглавлявшиеся вождями — наба. Моронаба являлся верховным распорядителем земли, часть её находилась в его личном владении, а основная — в условном держании его вассалов, собиравших дань с сельских общин и передававших её раз в год моро-наба. В крупнейших поселениях моси существовали рынки рабов. В сер. 14 в. внутр. распри привели к распаду империи на 2 гос-ва — *Ятенга* и *Уагадугу*, правитель последнего по традиции продолжал считаться старшим, т. е. моро-наба. В 15 в. М. г. принадлежали к самым могущественным в Зап. Африке. Воен. походы правителей М. г. расширили их границы далеко на С. и С.-З. Наиб. расцвета М. г. достигли в 16 в., однако стремление их правителей выйти из-под власти моронаба привели к длит. войнам, значительно ослабившим центр. власть. В 19 в. М. г. переживали период политич. раздробленности. Внутр. противоречия, борьба за власть между правителями гос-в облегчили франц. колонизаторам захват М. г. и включение их в состав ген.-губернаторства Франц. Зап. Африка. Тем не менее моро-наба удалось сохранить символич. власть и его двор существует наряду с центр. властью и в независимой Буркина-Фасо. Нек-рые вожди моси участвуют в политич. жизни Буркина-Фасо, занимаются предпринимательской деятельностью.

Лит.: Izard M., Introduction à l'histoire des royaumes mossi, v. 1—2, Ouagadougou, 1970; Skinner E. P., The Mossi of Upper Volta, Stanford (Cal.), 1964.
Л. Авдюнина.

МОСТАГАНЕ́М, город на С.-З. Алжира. Адм. ц. вилайи Мостаганем. Ок. 120 тыс. жит. (1981, оценка). Порт на побережье Средиземного м., ж.-д. станция, узел шосс. дорог; аэропорт. Торг.-пром. центр. Пр-тия пищевкус. (сахарорафинадное, винодельч., муком.), таб., хим., металлообр., цем., швейной пром-сти. Вывоз вина, цитрусовых, шерсти.
Г. Н. Уткин.

МОТЛА́НА (Motlana) Нтато (р. 1933), юж.-афр. обществ.-политич. деятель. Возглавил оппозиц. Врем. к-т (К-т 10-ти; ныне руководство Гражд. ассоциации Соуэто — ГАС), к-рый представлял интересы средних гор. слоёв. Подвергался репрессиям. В 1979 начал создавать массовую базу Врем. к-та с местными отделениями во всех посёлках для защиты интересов жителей. С 80-х гг. през. ГАС.
В. П. Городнов.

МО́ФОЛО (Mofolo) Томас (1877—1948), писатель ЮАС. Родоначальник лит-ры суто (в Лесото). Автобиографич. повести «Путешествие на восток» (1907) и «В котле» (1910) содержат элементы мистики. Историч. роман «Чака» (1925)

о выдающемся зулу *Чаке* — одно из крупнейших произв. бантуязычной прозы. В романе заметно воздействие нар. сказаний и в то же время христ. догм и бурж. историографии.

Лит.: Картузов С. П., Ошис В. В., Литература Южно-Африканской Республики, в кн.: Современные литературы Африки, М., 1974. *С. П. Картузов.*

МО́ФФАТ (Moffat) Роберт (1795—1883), шотл. протестантский миссионер. В 1820—70 (с перерывами) жил в Курумане (на терр. совр. ЮАР), где занимался миссионерской деятельностью среди буров, готтентотов, тсвана и матебеле. Активно проповедовал европ. образ жизни и достижения цивилизации. Оказывал помощь местному нас. в борьбе с болезнями, эпидемиями, а также в создании нач. школ и письменности на местных языках. Составил грамматику, словарь и учебник языка сетсвана (сечуана), перевёл Ветхий и Новый завет. Соч. М. содержат богатый материал по истории, этнографии, культуре и обычаям народов Юж. Африки.

Соч.: Missionary labours and scenes in Southern Africa, L., 1842; The Matabele journals of Robert Moffat. 1829—1860, v. 1—2, L., 1945.

Лит.: Шаревская Б. И., Старые и новые религии Тропической и Южной Африки, М., 1964.

МОХАММЕ́ДИЯ, город на С.-З. Алжира. Ок. 50 тыс. жит. (1981, оценка). Кр. узел жел. и шосс. дорог. Торг.-пром. центр. Пр-тия по произ-ву фруктовых соков (из цитрусовых), ж.-д. мастерские. Вывоз фруктов, зерна. *Г. Н. Уткин.*

МОХАММЕ́ДИЯ (быв. Федала), город на С.-З. Марокко. 105 тыс. жит. (1981, оценка). Порт на Атлантич. ок. (ввоз сырой нефти и пром. продукции); грузооборот 4,2 млн. т в 1982. Расположен на автомагистрали и ж. д. Рабат — Касабланка. Нефтепереваб. з-д. Пр-тия металлообр., текст. и пищевкус. (конс., маслоб.) пром-сти. *Г. Н. Уткин.*

МОХИЭ́ДДИН Халед (р. 1922), политич. и обществ. деятель Египта. Окончил воен. уч-ще и коммерч. ф-т Каирского ун-та (1951). Вступил в орг-цию *«Свободные офицеры»*. Один из руководителей *Июльской революции* 1952 (командовал в звании майора танковыми войсками). Был членом Совета руководства революцией — высшего органа власти в стране. В 1955 в звании полковника ушёл в отставку. В 1956—59 гл. редактор газ. «Аль-Маса», в 1964—65 возглавлял издательство «Ахбар аль-Яум». С 1957 неоднократно избирался чл. парламента. С 1968 являлся чл. ЦК *Арабского социалистического союза*. С 1976 пред., с 1980 ген. секр. *Национально-прогрессивной (левой) партии*. С 1958 ген. секр. Нац. совета мира Египта. С 1958 чл. ВСМ, с 1964 чл. Президиума ВСМ, с 1977 вице-президент ВСМ. Международная Ленинская премия «За укрепление мира между народами» (1970). Автор ряда работ по проблемам борьбы за мир, нац.-освободит. движения, внутр. и внеш. политики Египта. *А. М. Захаров.*

МОШЕ́Ш I, Мшешве, Мшвешве (Moshesh, Moshoeshoe) (ок. 1786—1870), верховный вождь суто (басуто). Был вождём баквена (одного из племён суто). В 1823 под натиском более сильных племён ушёл со своим племенем на Ю. и основал поселение на г. Таба-Босиу, представлявшее собой естеств. неприступную крепость. Добивался объединения суто. Став верховным вождём, способствовал зарождению государственности у суто (в кон. 1830-х гг. терр. гос-ва суто вдвое превышала терр. совр. Лесото). М. проявил себя дальновидным политиком, дипломатом, талантливым воен. организатором. В 1820-х гг. отбил нападение матебеле. Со времени *«Великого трека»* суто во главе с М. вынуждены были вести вооруж. и дипл. борьбу за независимость. М. провёл ряд важных адм. и воен. реформ; создал конные отряды, закупал огнестрельное оружие, поощрял создание школ и развитие образования. М. оказывал сопротивление англ. экспансии, в дек. 1852 разгромил брит. воен. отряд при Береа. Наиб. ожесточённая борьба велась против экспансионистской политики основанного бурами на землях суто Оранжевого Свободного гос-ва. Опасность завоевания бурами всей терр. суто заставила М. договориться в 1868 с англ. властями об установлении брит. протектората. *Л. Н. Рытов.*

МОШЕ́Ш II (р. 1938), король Лесото с 1966. Прямой потомок *Мошеша I*. Окончил колледж Оксфордского ун-та. В 1959 вернулся в Лесото, в 1960 стал верховным правителем суто. После введения в стране чрезвычайного положения (янв. 1970) отбыл в Нидерланды. Возвратившись на родину (дек. 1970), принял условия премьер-мин. Л. *Джонатана* не вмешиваться в межпартийную борьбу. *Л. Н. Рытов.*

МО́ШИ (Moshi), город на С.-В. Танзании, у подножия г. Килиманджаро. Адм. ц. обл. Килиманджаро. 52 тыс. жит. (1978). Трансп. узел и торг.-пром. центр с.-х. р-на (кофе, чай, сах. тростник и др.). Расположен на ж. д. Аруша — Танга (порт на Инд. ок.) и автомагистрали Аруша — Момбаса (Кения). Пр-тия текст., мыловар., пищевкус. (кофеобрабат. и др.), кож.-обув., стекольной промсти; деревообработка.

МО́ШКИ (Simuliidae), семейство двукрылых насекомых. Дл. тела 2—6 мм. В мировой фауне ок. 1000 видов. В Африке наиб. богата и разнообразна фауна М. лесных ландшафтов. Самки мн. видов — назойливые кровососы птиц, млекопитающих и человека. Укусы М., вследствие ядовитости их слюны, вызывают сильный зуд, опухоли, повышение темп-ры. При массовом нападении на скот наблюдается его падёж. М. переносят возбудителей целого ряда опасных заболеваний человека и животных: вирус лихорадки долины Рифт; простейших рода Chlamydia, вызывающих слепоту овец и аборты у кр. рог. скота; паразитич. круглых червей рода Onchocerca, вызывающих онхоцеркозы у человека, кр. рог. скота и лошадей. В нек-рых р-нах Африки заболевание местного нас. онхоцеркозом достигает 70—75%. *Г. Н. Горностаев.*

МОЯ́МБА (Moyamba), город в юго-зап. части Сьерра-Леоне, на р. Гбангбар. 25 тыс. жит. (1985, оценка). Узел автодорог. Пищевкус. пром-сть; пр-тия хим. пром-сти (мыло, свечи), произ-во кормов. Ремесл. произ-во.

МПАХЛЕ́ЛЕ (Mphahlele) Эзекиель (р. 1919), писатель и критик ЮАР. В автобиографич. романе «Вниз по Второй авеню» (1959), сб-ках рассказов «Живой и мёртвый» (1961) и «В местечке Б» (1967) М. повествует о трудной судьбе африканцев. Протестуя против расового неравенства и социальной несправедливости, автор, однако, не верит в возможность их устранения. В романе «Скитальцы» (1972), публицистически заострённом и во многом автобиографическом, М., изображая жизнь одного из независимых гос-в Африки, показывает развитие бурж. отношений и рост социальных контрастов. Действие романа «Чирунду» (1979) происходит в Замбии после провозглашения независимости, когда перед страной встали задачи решения проблем, порождённых колониализмом. Автор сб-ка эссе «Голоса в вихре урагана» (1972).

Соч.: Man must live and other stories, Cape Town, 1946; в рус. пер. — Григ на украденном фортепиано. Рассказы, М., 1968.

Лит.: Картузов С. П., Саратовская Л. Б., Литература Южно-Африканской Республики, в кн.: Литературы Африки, М., 1979. *С. П. Картузов.*

МПЕЗЕ́НИ (Mpezeni) Нтуто [1826(?)—1900], руководитель восстания нгони против англ. колонизаторов в Сев. Родезии. Сын верховного вождя нгони Звангендабы. В 1885 передал земли, принадлежавшие нгони, в концессию немцам с целью защиты от англичан, претендовавших на этот р-н. После заключения англо-португ. соглашения (1891), по к-рому страна нгони переходила в сферу англ. влияния, М. возглавил борьбу нгони против англ. колонизаторов. В янв. 1898 М. вместе с сыном Нсингу (Нсунгу), войско к-рого насчитывало ок. 10 тыс. чел., осадили англ. крепость Форт-Джеймсон. Только превосходящие силы противника вынудили отступить нгони. М. был взят в плен, в 1899 освобождён и вскоре умер.

Лит.: Groipeter J. J., Historical dictionary of Zambia, Metuchen — L., 1979; Lipschutz M. R, Rasmussen R. K., Dictionary of African historical biography, L. — [a. o.], 1978. *М. А. Чувалеев.*

МПЛА — ПА́РТИЯ ТРУДА́ (МПЛА — ПТ; MPLA — Partido do Trabalho), в Анголе, авангардная партия, представляющая интересы рабочего класса, крестьянства, революц. интеллигенции и др. трудящихся слоёв населения. Осн. в дек. 1977 на базе Народного движения за освобождение Анголы (МПЛА), созд. в дек. 1956 в результате объединения ряда прогрессивных орг-ций. Пред. МПЛА (с 1962) был А. *Нето*. По достижении независимости страны (нояб. 1975) пр-во МПЛА начало осуществлять прогрессивные соц.-экономич. преобразования. 1-й съезд МПЛА (дек. 1977) подвёл итоги вооруж. борьбы против колонизаторов и 2-летней деятельности МПЛА по руководству страной после провозглашения независимости. Съезд принял решение о преобразовании МПЛА в авангардную партию трудящихся, руководствующуюся идеями марксизма-ленинизма, и о переименовании её в МПЛА — ПТ. Съезд одобрил устав и программу партии. Программа определила конечной целью партии построение в Анголе социализма. В процессе переходного периода т. н. нар. демократии должна быть установлена революц.-демократич. диктатура рабочего класса, крестьянства и революц. интеллигенции и решены след. задачи: укрепление нац. единства, ликвидация остатков старого бюрократич. аппарата, совершенствование органов защиты суверенитета Анголы и революц. завоеваний, обеспечение доминирующего положения в экономике социалистич. сектора, увеличение пром. и с.-х. произ-ва и создание материально-технич. предпосылок для строительства социализма. Во внешнеполитич. области программа МПЛА — ПТ нацелена на проведение курса независимости и неприсоединения, развитие равноправных отношений со всеми странами независимо от их политич. и обществ. строя, укрепление дружбы и сотрудничества со странами социалистич. содружества, с междунар. рабочим движением и марксистско-ленинскими партиями. МПЛА — ПТ поддерживает дружеские связи с КПСС, коммунистич. и рабочими партиями др. стран.

1-й чрезвычайный съезд МПЛА — ПТ (дек. 1980) рассмотрел вопросы идеологич. работы и парт. строительства, укрепления обороноспособности страны в условиях борьбы с непрекращающейся агрессией против Анголы со стороны расистского режима ЮАР. Съезд разработал и утвердил осн. направления экономич. и социального развития Анголы на 1981—85. 2-й съезд партии (дек. 1985) подтвердил курс на построение в Анголе основ социалистич. общества.

МПЛА — ПТ строится на принципах демократич. централизма. Высшим органом партии является съезд, а в перерывах между съездами — ЦК, к-рый избирает Политбюро МПЛА — ПТ. Пред. МПЛА — ПТ — Ж. Э. душ *Сантуш* (с сент. 1979). *Э. В. Капский.*

МПО́НГВЕ, мьене, народ в Габоне (в ср. и ниж. течении р. Огове) и пограничных р-нах Конго. Числ. 175 тыс. чел., из них 150 тыс. — в Габоне (1983, оценка). Говорят на одном из *нигеро-конголезских языков*. Традиц. занятия — ручное переложное земледелие, охота, на побережье — рыб-во. Мн. М. живут в городах, заняты на лесоразработках и в пром-сти. Сохраняются традиц. верования, часть М. — христиане (католики).

МПО́НГВЕ ИСКУ́ССТВО. Традиц. иск-во мпонгве представлено антропоморфными масками-личинами (духи умерших женских предков) для обрядов инициаций тайного об-ва Мукуи: анатомически правильно переданное покрытое каолином женское лицо с узкими, слегка раскосыми глазами, на белом фоне к-рого контрастно выделяются чётко прорисованные высокие, тонкие, изогнутые дугой брови и окрашенные красной краской губы. Высокие причёски красноватого или тёмно-коричневого цвета обычно состоят из 1 (реже 2 и более) гребней и 2 симметричных «крыльев» по сторонам; на лбу (иногда на висках и подбородке) знаки скарификации в виде выпуклых «шишек» или треугольников, образующих фигуру, близкую по очертаниям к ромбу или прямоугольнику.

Лит.: Willett F., African art, L., 1977. *Н. Е. Григорович.*



1



2

1. Маска. Раскрашенное дерево. Габон. 2. Маска. Дерево. Музей антропологии и этнографии им. Петра Великого. Ленинград.

МСА́КЕН, город на В. Туниса, в вилайете Сус. Ок. 34 тыс. жит. (1966). Расположен близ Средиземноморского побережья, на шоссе Сус — Сфакс. Ж.-д. узел.Торг.-ремесл. центр (кустарное произ-во тканей, обуви, мебели). Маслод. и муком. пр-тия.

МСИ́РИ (Msiri), Мушиди, Мвенде, Нгеленгва (?—1891), создатель и правитель (мвами) гос-ва *Гаренганза* («Империя Мсири»). По этнич. принадлежности йеке. Продвигаясь из-за оз. Танганьика с отрядами йеке, М. появился в р-не совр. Шабы в 1858. Вступил в дружеств. отношения с правителем *Луба* Касонго Коломбо, к-рому помог подавить восстание луба. В 1869 М. был провозглашён мвами созданного им гос-ва. Завоевал земли луба, бемба, превратив Касонго Коломбо в своего данника. Вёл многочисл. войны, особенно с гос-вом Казембе (Ю.-В. совр. Заира и С.-В. совр. Замбии). Когда бельг. колонизаторы предприняли попытку захватить Гаренганзу, М. бежал из своей резиденции, находившейся в Бункее, в деревню Моземена, чтобы собрать силы для борьбы с захватчиками. Направленный в Моземену к М. бельг. офицер О. П. Бодсон во время переговоров (20 дек. 1891) предательски убил М.

Лит. см. к ст. Гаренганза. *Э. С. Львова.*

МТША́ЛИ (Mtshali) Освальд Джозеф (р. 1946), поэт ЮАР. Живёт в США. В сб-ках реалистич. стихов «Звуки пастушьего барабана» (1971), «Пламя костра» (1980) М. рассказал о страданиях цветного нас. ЮАР, его протесте против социального и расового неравенства. Поэт проявил острую наблюдательность, знание жизни. Многие его ритмы заимствованы из фольклорной поэзии.

Соч. в рус. пер. — [Стихи], в сб-ках: Поэзия Африки, М., 1973; Голоса доброй надежды, М., 1975; Из современной поэзии Южно-Африканской Республики, М., 1976; Поэты — народу, А.-А., 1981. *Л. Б. Саратовская.*

МУБА́РАК Али (1823—1893), егип. просветитель и гос. деятель, писатель. Окончил политехнич. уч-ще в Каире (1844), продолжил образование во Франции (1844—49), в составе «культурной миссии» специализировался по фортификации. Участник Крымской войны 1853—56. «Западник», сторонник европеизации Египта. При *Мухаммеде Саиде* в отставке (1854—63). Был близок *Исмаилу*, занимал при нём руководящие посты в ведомствах жел. дорог, обществ. работ, с 1873 мин. *вакфов*, нар. просвещения. Провёл реформу нар. образования, открывшую школу для детей феллахов. Основал Егип. хедивскую (нац.) б-ку (1870), Учительский ин-т (Дар аль-улюм, 1873). К восстанию *Ораби-паши* отнёсся враждебно. После англ. оккупации Египта в 1888—91 мин. нар. просвещения. Умер в Каире. М. — автор учебников по геометрии, медицине, истории, соч. в жанре путешествий «Алям ад-Дин» (т. 1—4, 1882) — популярной энциклопедии по совр. науке и культуре Востока и Запада; фундаментального труда «Описание Египта» (ч. 1—20, 1886—89), в к-ром среди прочих даны и сведения о литераторах.

Лит.: Крымский А. Е., История новой арабской литературы, XIX — нач. XX в., М., 1971 (по указателю); Brockelmann K., Geschichte der arabischen Literatur, Bd 2, B., 1902, S. 481—82; Hourani A., Arabic thought in the liberal age. 1798—1939, L., 1970. *Н. А. Иванов, З. А. Намитокова.*

МУБА́РАК Мухаммед Заки Абд ас-Салам (1891—1952), егип. поэт и литературовед. Окончил мусульм. ун-т аль-Азхар и Каирский ун-т (1921), Школу вост. языков в Париже (1931). Защитил докторские диссертации: «Вопросы нравственности в философии аль-Газали» (Каир, 1924); «Проза в 4 веке хиджры» (Париж, 1931); «Исламский суфизм» (Каир, 1937). Автор стихов, выдержанных в канонич. правилах традиц. араб. поэтики (сб-ки «Диван Заки Мубарака», 1933, «Мотивы бессмертия», 1947), и мн. книг по истории ср.-век. араб. лит-ры.

Лит.: Коцарев Н. К., Писатели Египта. XX в., М., 1975, с. 156—57. *З. А. Намитокова.*

МУБА́РАК Мухаммед Хосни Сейид (р. 1928), гос. и политич. деятель Египта. Окончил воен. колледж (1949) и воен. лётную школу (1950) в Египте. В 1967—69 нач. Воен.-возд. академии, в 1969—72 нач. штаба ВВС, в 1972—75 командующий ВВС Египта. С 1974 маршал авиации. С апр. 1975 вице-през. Египта. В 1980 — янв. 1982 ген. секр. Национал-демократич. партии (НДП). С окт. 1981 през. Египта и верховный главнокомандующий вооруж. силами. С янв. 1982 пред. НДП. При през. М. предпринят ряд мер для ослабления внутр. напряжённости, укрепления гос. сектора, нормализации отношений с СССР, араб. странами.

МУ́БИ, монжул (самоназв.), народ в Чаде, в верховьях рр. Саламат и Батха. Числ. вместе с родственными джонгор (юнгор), дангалит, бидьо, сокоро (беданга), могум — 0,2 млн. чел. (1983, оценка). Язык чадской группы *афразийских языков.* Распространён также араб. яз. Традиц. занятия — разведение кр. и мелкого рог. скота, ручное земледелие (местами поливное и террасное), охота, собирательство. Традиц. ремёсла — ткачество, плетение из тростника и соломы, произ-во кож. изделий, посуды, украшений из серебра, меди, слоновой кости. Религия — ислам.

МУВАЙЛИ́ХИ Ибрахим (1845—1905), егип. публицист и писатель. В 1860-х гг. основал в Каире «Ассоциацию просвещения», создал типографию при ней. Неск. лет жил в Неаполе и Константинополе. В 1898 основал в Каире еженед. обществ.-политич. ж. «Мисбах аш-Шарк», где в 1899 опубл. «Рассказ Мусы ибн Исама, или Зеркало мира». М. критиковал явления совр. егип. действительности, выступал против деспотизма англ. колонизаторов.

Лит.: Али-заде Э. А., Египетская новелла, М., 1974, с. 40—42. *Э. А. Али-заде.*

МУВАЙЛИ́ХИ Мухаммед (1868—1930), егип. писатель и публицист. Сын И. *Мувайлихи.* Окончил мусульм. ун-т аль-Азхар в Каире. Принимал участие в восстании Ораби-паши, был арестован. После освобождения уехал к отцу в Италию, затем в Париж, где в 1884 с *Джемаль ад-Дином аль-Афгани* и Мухаммедом *Абдо* издавал газ. «Аль-Урват аль-вуска». В 1887 в Каире сотрудничал во мн. газетах и журналах, публиковал в них статьи против англ. оккупации. Помогал в 1898—1902 отцу в издании еженед. обществ.-политич. ж. «Мисбах аш-Шарк», где опубл. сатирич. роман «Рассказ Исы ибн Хишама, или Отрозок времени» (отд. изд. 1907), мотив к-рого заимствован из суры *Корана* о 17 спящих отроках. В произв. содержится резкая критика егип. общества кон. 19 в.; оно написано в форме путешествия, в стиле *макамы* с использованием нек-рых приёмов европ. новеллы. М. призывал египтян взять всё ценное, что содержится в европ. цивилизации. Популяризировал нац. культуру арабов, в 1890-х гг. издал мн. памятники классич. лит-ры, в т. ч. «Послание о прощении» Абу-ль-Аля аль-Маари.

Лит.: Крымский А. Е., История новой арабской литературы, XIX — нач. XX в., М., 1971, с. 677—82; Соловьев В. И., Язык и стиль романа Мухаммеда ал-Мувайлихи «Хадис Иса ибн Хишам» («Рассказ Исы ибн Хишама»), в кн.: Семитские языки, в. 2, ч. 2, 2 изд., М., 1965; Али-заде Э. А., Египетская новелла, М., 1974, с. 40—43; Коцарев Н. К., Писатели Египта. XX в., М., 1975, с. 157—59 (библ.). *Э. А. Али-заде.*

МУВА́НГА (Muwanga) Пауло (р. 1925), гос. и политич. деятель Уганды. По этнич. принадлежности ганда. В колон. период входил в руководство партии Нац. конгресс Уганды. В годы независимости занимал ответств. посты в Мин-ве иностр. дел: в 1969—71 нач. протокольного отдела, в 1971—73 в посольстве Уганды во Франции. В 1973—79 в эмиграции (Великобритания, Танзания). Один из лидеров Фронта национального освобождения Уганды (ФНОУ). После падения режима И. Амина Дада занимал посты мин. внутр. дел (1979—80) и мин. труда (1980). В мае—дек. 1980 пред. воен. комиссии ФНОУ, выполнявшей роль коллективного главы гос-ва. В 1980—85 вице-през. республики, мин. обороны, зам. лидера партии Нар. конгресс Уганды. *Ю. В. Луконин.*

МУВАШША́Х (араб., букв. — опоясанный), вокальный жанр араб. классич. музыки. Возник в 9 в. в Андалусии, создателем его считается М. аль-Кабри. В дальнейшем широко распространился в араб. странах. Имеет строго определённую форму: строфич. поэтическую и 3-частную музыкальную (А В А). Текст преим. лирич. и религ. содержания. М. основывается на принципе *макама.* Каждое произв. строится в каком-то одном макамном ладу (при этом в средней части В возможны переходы в др. лады), а также на одной или неск. ритмоформулах. Исполнительский состав М.: солист-певец, мужской хор, инструм. ансамбль *тахт* (обычно в качестве хористов выступают инструменталисты). Партия солиста, чередующаяся с хором, отличается импровизационностью, имеет речитативно-деклам. характер. М. исполняются как самостоят. форма, а также в составе *нубы* или васлы (венок М., включающий до 8 произв.). Каждая васла строится по принципу темпового нарастания к концу, в одном ведущем макамном ладу (отсюда назв.: раст-васла, хиджаз-васла и др.).

Среди авторов М. — сирийские музыканты М. аль-Каббани, М. К. аль-Холаи, О. аль-Ватш, египетские — М. Осман, С. *Дервиш.* Однако б. ч. произведений анонимна.

Лит.: Еолян И., Очерки арабской музыки, М., 1977; Touma H., Die Musik der Araber, Wilhelmshaven, 1975; al Faruqi L. I., Muwashshah: a vocal form in Islamic culture, «Ethnomusicology», 1975, v. 19, № 1, p. 1—29. *О. В. Русанова.*

МУГА́БЕ (Mugabe) Роберт Габриель (р. 1924), политич. и гос. деятель Зимбабве. Окончил ун-т в Лондоне, занимался преподавательской деятельностью в Юж. Родезии, затем в Гане (1956—60). По возвращении на родину (1960) активно включился в освободит. борьбу, входил в руководящие органы Нац.-демократич. партии и Союза афр. вателей Афр. нац. союза Зимбабве (ЗАНУ), с 1963 ген. секр. этой партии. Неоднократно подвергался преследованиям властей, в 1964—74 находился в заключении. В 1976 добился отстранения от руководства ЗАНУ Н. *Ситоле* и стал его лидером. С окт. 1976 руководитель Патриотич. фронта. В 1976—79 участвовал в переговорах о политич. урегулировании родезийской проблемы. После провозглашения независимости Зимбабве (1980) М. — премьер-мин. и мин. обороны. Пр-во М. осуществляет демократич. преобразования, выступает с антиимпериалистич. позиций, придерживается политики неприсоединения, оказывает поддержку освободит. борьбе в ЮАР и Намибии. На 2-м съезде партии ЗАНУ — Патриотич. фронт (с 1980) в 1984 избран през. и 1-м секр. партии. *А. Ю. Урнов.*

МУГА́БЕ, омугабе, традиционный у народов Межозерья в Вост. Африке титул для обозначения вождя, верховного вождя, правителя гос. образования, политич. общности. Титул М. использовался параллельно с др. титулами правящей персоны, из к-рых наиб. широко распространён *мукама.* Одной из обязанностей традиц. правителей считалось обеспечение подданных хорошим урожаем и пр. Титул М. чаще встречается на периферии р-на (среди ньянкоре, зинза и др.), что, возможно, указывает на более древний его характер или на большую значимость его для земледельч. населения. *Н. М. Гиренко.*

МУДИМБЕ́ (Mudimbé) Вумби Йока (р. 1942), писатель Заира. Д-р философии и лит-ры Лувенского ун-та. Социально-филос. роман «Унесённый течением. Бог, священник, революция» (1973) — образец интеллектуального афр. романа. В центре романа — отношение гл. героя — священника-интеллектуала к офиц. католич. церкви и революц. движению в Заире. Автор эссе и романа «Великолепный негодяй» (1976).

Лит.: Развитие литературы в независимых странах Африки (60—70-е гг. XX в.), М., 1980, с. 221—30; Современные литературы Азии и Африки и идеологическая борьба, М., 1982, с. 79—81. *Н. Д. Ляховская.*

МУЗОРЕ́ВА (Musorewa) Абель Тендекей (р. 1925), политич. деятель Зимбабве. Учился в Юж. Родезии и США, по образованию теолог: имеет сан епископа объединённой методистской церкви. В нач. 70-х гг. поддерживал сторонников прорасистского режима. В качестве пред. *Африканского национального совета* в 1977—79 участвовал в организованном расистскими властями т. н. внутр. урегулировании, завершившемся созданием марионеточного пр-ва. Занимает враждебные пр-ву Р. *Мугабе* позиции, пользуется поддержкой местной реакции и южн.-афр. расистов. *А. Ю. Урнов.*

МУКА́МА, омукама, титул правителя политич. общности у мн. народов р-на Межозерья в Вост. Африке (ньоро, торо, хайа, зинза и др.), образующих историко-геогр. общность, связанную с существованием ср.-век. гос-ва *Китара.* Этимологически титул восходит к понятиям «доить корову», «дояр», т. е. «дающий молоко», «кормилец». Для всего р-на была характерна этносоциальная стратификация общества: высш. социальные слои были выходцами пре-

ум. из скотоводческого нас., считавшегося более «благородным», нежели земледельцы. М., как правило, имел обширный аппарат управления страной, другжину, многочисл. двор. Ему были подчинены назначаемые и наследств. вожди низших рангов. В исторически достоверный период власть М. была пожизненной, должность наследовалась в рамках определённых родовых групп. Считалось, что М. обладал абс. исполнительной властью, однако в своих решениях он зависел от значит. круга советников, родичей, колдунов и пр. Большим влиянием пользовались официально назначаемые «тронные» родственники: брат, сестра и в особенности мать нового М. Мать нередко именовалась тем же титулом или именовалась ньина мукама (мать-правительница).

Лит.: Beattie J., The Nyoro State, Oxf., 1971; Taylor B. K., The Western lacustrino Bantu, в кн.: Ethnographic survey of Africa. East Central Africa, pt 13, L., 1962. *Н. М. Гиренко.*

МУКА́РНЫ (араб. мукарнас — украшенный лепным карнизом), араб. название ячеистых сводов или *сталактитов.*

МУКИЙБИ (Mukiibi) Алирвана Мугалула (р. 1943), живописец, скульптор и график Уганды. Учился в колледже Макерере (1962—67). Живописная манера М. графична и остроэкспрессивна, отличается ясностью пластич. форм. Большую роль в его работах играют ритмизиров. линия и выразительный силуэт. Произв.: «Плетение корзин» (1966), «Отчаяние» (1967), «Коровы» (1967), «Афристы баганда», «Три женщины из Дар-эс-Салама», «Ворона» (бумага, тушь); «Совы» (терракота).

Лит.: Davidson L., A. M. Mukiibi, «Journal of the New African Literature and the Arts», 1968, № 5—6. *Н. Е. Григорович.*

МУКРАНИ́ ВОССТА́НИЕ 1871—1872, крупнейшее в истории Алжира восстание против франц. господства. Началось в марте 1871. Было возглавлено башагой (правителем) обл. Меджана Си аль-Хаджем Мухаммедом Мукрани. Организац. базой восстания было мусульм. братство Рахмания, возглавлявшееся шейхом *Хаддадом.* Причинами восстания явились грабительская политика колон. властей, поощрявших колонизацию европ. переселенцами земель алж. племён, распространение на алжирцев франц. законов, отправка во Францию солдат-алжирцев. Определённую роль сыграли также ущемление феод. прерогатив рода Мукрани и переселение в Алжир беженцев из захваченных в результате поражения Франции во франко-прусской войне 1870—71 Эльзаса и Лотарингии. В восстании приняло участие 250 араб. и кабильских племён (ок. 800 тыс. чел.). Восставшим удалось установить контроль над огромной терр. вост. Алжира. К маю 1871 М. в. поставило под угрозу франц. колон. режим. Однако разобщённость сил и разрозненность действий повстанцев, переброска подкреплений из Франции после подавления Парижской Коммуны, гибель в бою 5 мая 1871 Мукрани неблагоприятно сказались на ходе восстания. М. в. было подавлено после ликвидации очагов сопротивления в сахарских оазисах Уаргла и Туггурт и пленения в июне 1872 Ахмеда Бумезрага Мукрани, двоюродного брата и преемника Мукрани.

Лит.: Яхья Буазиз, ас-Саура 1871. Даур альвилятай аль-Мукрани в-аль-Хаддад (Восстание 1871 года. Роль семей Мукрани и Хаддада), Алжир, 1975. *Р. Г. Ланда.*

МУКУ́НА (Mucuna), род растений сем. бобовых. Ок. 50 видов, в тропиках обоих полушарий. В Африке 4 вида, преим. в экв. поясе. Всё растение покрыто жгучими волосками, при прикосновении раздражающими кожу. М. зудящая (M. pruriens) в Тропич. Африке растёт в первичных лесах и вдоль дорог, М. Слоана (M. sloani) — в лесных саваннах и листопадных лесах. Из стеблей и листьев разных видов получают чёрную краску для кожи. Жгучие волоски местное нас. употребляет как лекарств. средство. Из стебля и черешков некрых видов добывают волокно. Семена используют в национальных играх.

Н. А. Базиловская.

МУКУ́РРА, ср.-век. гос-во в долине Нила, между 3-м и 5-м порогами. Столица — *Донгола Старая.* Основано нуба, входившими в племенную конфедерацию Макурра, переселившимися сюда из юго-вост. Сахары ок. 4 в. Возможно, именно нуба Макурра оккупировали юж. терр. *Мероэ,* но были разбиты аксумским царём Эзаной (сер. 4 в.). Дата сложения гос-ва М. неизвестна. Оно существовало уже в сер. 6 в. В 569—570 М. приняло христианство православного толка. Отношения М. с соседними госвами долины Нила были враждебными. Мукурриты поддерживали непосредств. связь с Византией. В 573—574 они направили в Константинополь посольство с дарами. В нач. 7 в. М. была объединена с *Нобатией* в гос-во *Нубию.* Столицей Нубии стала Донгола Старая. На рубеже 8—9 вв. М. (в араб. источниках Мокра) — внутр. обл. объединённого гос-ва, включавшего Нобатию и *Алоа.* В 1323 терр. М. захватили *бени кануз.*

Лит.: Adams W., Nubia: corridor to Africa, Princeton, 1977. *С. Я. Борзина.*

МУКУ́РУ («очень, очень старый», «прапредок»), в мифологии гереро первопредок, демиург, культурный герой. Согласно мифам, первые люди — М. и его жена — вместе с кр. рог. скотом вышли из священного дерева Омумборомбонга. В нек-рых вариантах М. повелел людям и животным выйти из дерева, а птицам и рыбам из горы. М. ввёл обычаи, а птицам и рыбам из горы. М. ввёл жертвоприношения, табу, инициации, передал своим потомкам священную утварь. *Е. С. Котляр.*

МУЛ (от лат. mulus), домашнее животное, гибрид лошади (кобылы) с ослом (самцом). В Африке известен с глубокой древности. От осла М. наследует выносливость и исключительную для его размеров работоспособность, от лошади — величину тела и способность к быстрому движению. Нетребовательны к корму и условиям содержания, отличаются долговечностью (живут 40—50 лет) и выносливостью. М., как правило, бесплодны. На работе используются с 2—4 до 30—40 лет. По работоспособности различают 2 осн. типа М. — вьючный (выс. в холке 110—140 см) и упряжной (выс. в холке до 170 см). Поголовье М. в Африке (1983) 2,2 млн. (14,7% мирового), в т. ч. в Эфиопии 1,5 млн., Марокко 0,5 млн., Алжире 0,2 млн. *З. В. Винник.*

МУЛЕ́ЛЕ (Mulele) Пьер (1929—1968), политич. деятель Конго (совр. Заир), один из сподвижников П. *Лумумбы.* По этнич. принадлежности бунда. В Бельг. Конго служил в колон. армии «Форс публик». С 1959 зам. ген. секр. Партии афр. солидарности. В 1961—62 занимал ряд постов в пр-ве А. Гизенги в Стэнливиле (совр. Кисангани), был его представителем в Каире. В 1963—64 руководил антиимпериалистич. повстанческим движением в пров. Квилу. С 1965 в эмиграции. В 1968 был приглашён заирскими властями в Киншасу для «налаживания сотрудничества», но затем, обвинённый в гос. измене, казнён.

Ю. Н. Винокуров.

МУЛИ́РА (Mulira) Эридади Медади Касирие (1909—?), политич. и религ. деятель Уганды, учёный-лингвист, публицист. По этнич. принадлежности ганда. Образование получил в Ачимота колледже (Золотой Берег) и Лондонском ун-те. В 1948 представлял Вост. Африку на 1-м Всемирном совете церквей; был близок к руководству англиканской церкви Уганды. В 1949—50 ассистент лектора в Школе вост. и афр. исследований при Лондонском ун-те; в 1951—52 науч. сотрудник Вост.-афр. ин-та социальных исследований при университетском колледже Макерере. Опубликовал ряд науч. трудов по лингвистике и литературоведению. Был издателем и редактором газет на луганда («Эбифа ма Уганда», 1946—47, «Уганда эмпья», 1953—61, «Таифа эмпья», 1961). В 1955 основал и возглавил умеренную бурж.-националистич. Прогрессивную партию (ПП), объединявшую представителей состоятельных слоёв Буганды. В 1959—60 в руководстве сепаратистского Нац. движения Уганды, в мае 1960 арестован и отправлен в ссылку. С осени 1961 секр. по связям с общественностью партии *Кабака екка.* В 1962—65 чл. Нац. собрания от этой партии. В 1965 вышел из неё. Исчез в годы диктатуры И. *Амина Дада.* *Ю. В. Луконин.*

МУЛО́ХВЕ, верх. правитель гос-ва *Луба.* Номинально обладал неограниченной властью, фактически контролировался, а нередко подменялся советом знати. М. выполнял и функции жреца. Ему приписывались сверхъестеств. свойства, обеспечивающие благополучие народа и плодородие земли; посреднич. роль между миром живых и духами предков. Согласно представлениям луба, дух умершего М. мог насылать дождь или засуху, воплощаться на земле в змею, на небе — в радугу. Власть М. наследовали братья матери, единоутробные братья, сыновья сестёр. *Э. С. Львова.*

МУЛУ́НГУ, Млунгу, Мурунгу, Мрунгу, Умлунгу, Мвунгу, Муунгу, Мунгу, в мифах банту-язычных народов Вост. Африки (яо, ньяса, макуа, ньянджа, чвабо, сена, шамбала, зарамо, гого, нгони, суахили, камба,

гирьяма и др.), нек-рых народов Заира и в мифах амбо первопредок и громовник. Широкое распространение почитания М. на обширной терр. Вост. Африки связано, по-видимому, с ростом контактов между населяющими её бантуязычными народами и расширением зоны употребления языка суахили. Имя М. вытесняло имена прежних богов или сосуществовало с ними в качестве «хвалебного имени».

Как первопредок и демиург М. вызвал людей и др. создания из отверстий в земле (мифы макуа) или спустил одну человеческую пару из туч на скалу, а др. пара вышла из термитника (мифы камба). В мифах сена и ньяса акцентируется связь М. с дождём, в чём сказалось влияние мифов соседних народов — ила и вемба, гл. божество к-рых — громовник Леза. Это сближение представлений о М. и Леза обусловлено природой образа предка, к-рого представляли также и дождедателем.

Е. С. Котляр.

МУЛУ́Я, Уэд-Мулуя, река в Марокко. Дл. 520 км, пл. басс. св. 50 т. км². Берёт начало в хр. Ср. Атлас, течёт по обширной депрессии с полупустынным климатом и растительностью, впадает в Средиземное м. Расход воды колеблется от 1000 м³/с (в начале весны) до 1 м³/с (летом); ср. расход воды у г. Мешра-Клила 23 м³/с. В ниж. течении гидроузел и оросит. система Мешра-Хамади; выше — плотина, ГЭС, водохранилище и оросит. система Мешра-Клила.

МУЛЬК (араб. — владение), вид частной земельной собственности в странах Бл. и Ср. Востока в ср. века и новое время. В халифате М. становились, как правило, земли, сохранённые их владельцами в период араб. завоеваний либо земли, проданные из гос. фонда. М. — безусловная собственность: владелец М. мог его продать, подарить, передать по наследству. Право на М. подтверждалось грамотой. Владельцы М., как правило, облагались *ушром*, но часто пользовались налоговым иммунитетом на основании жалованной грамоты или в результате соглашения с гос-вом (если владелец М. жертвовал гос-ву часть своей собственности). Существовали М. — феод. владения (как крупные, так и мелкие) типа зап.-европ. аллода или рус. вотчины и М. — собственность крестьян, не зависимых от феодалов. Реже встречался М. — собственность общины. Различают также М. на землю и М. на воду и ирригац. сооружения.

Лит.: Петрушевский И. П., Ислам в Иране в VII—XV вв., Л., 1966; Lambton A. K. S., Landlord and peasant in Persia, L.—[a. o.], 1953. *В. В. Наумкин.*

МУЛЬТАЗИ́М, мюльтазим (араб. — имеющий обязательство, от ильтизам — обязательство собирать налоги), в странах Бл. Востока и Сев. Африки в ср. века и новое время откупщик, сборщик налогов. Откупная система взимания налогов — ильтизам — появилась в гос-ве мамлюков. М., к-рым обычно являлся мамлюк, духовное лицо, богатый купец, получал право собирать налоги сроком до 30 лет на определённой терр. Крестьяне были прикреплены к земле. После завоевания араб. стран османами система ильтизама была ими распространена и на др. страны. М. получал право на сбор налогов сроком на 4 года на торгах. Деятельность М. не контролировалась пр-вом; терр., с к-рой собирались налоги, практически превращалась в их собственность; с крестьян взималась сумма, нередко в неск. раз большая, чем уплачиваемая в гос. казну.

В. В. Наумкин.

МУ́МБВА (Mumbwa), пещера с остатками стоянок (близ адм. ц. Мумбва) в Центр. пров. Замбии. Открыта в 1925. Наиб. значительные исследования проведены в 1931—38 А. Гатти, Р. Дартом, Н. Гранде и Дж. Д. Кларком. Вскрыты слои, свидетельствующие о неск. периодах заселения М.: ср. кам. века, неолита и раннего жел. века. На неолитич. стоянках (4—2-е тыс. до н. э.) найдены многочисл. остатки древнейших обитателей Замбии — представителей боскопоидной расы (предки *бушменов*, см. *Боскопский человек*), к-рые занимались охотой, собирательством и рыбной ловлей. Наиб. распространённые орудия — ручные рубила, кам. прямоугольные топоры с полиров. лезвием (тип начикуфу), массивные скребки, кварцевые наконечники, стрелы и пр. Для находок жел. века, датируемых 3—4 вв. н. э., характерны: железоплавильная печь, остатки шлака и крицы, орудия и оружие из железа, керамич. изделия, к-рые близки древней керамике Зимбабве и С. Трансвааля. Костные останки насельников М. этого периода сочетают бушменоидные и негроидные признаки, что свидетельствует о начавшихся миграциях племён банту.

Лит.: Dart R. A., Grande N., The ancient Iron smelting cave at Mumbwa, в кн.: Transactions of the Royal Society of Southern Africa, v. 19, 1931; Clark J. D., The Stone Age cultures of Northern Rhodesia, Claremont, 1950.

Н. А. Ксенофонтова.

МУ́МИА (Mumia) ва Шиунду (ок. 1851—1949), с 1882 набонго (правитель) *Ванги* — группы кланов луйя в Зап. Кении. Его поселение превратилось в центр арабо-суахилийской работорговли в Зап. Кении. С появлением англ. колонизаторов стал их союзником, помогал в организации карательных экспедиций против соседних кланов и др. народов. Членов его клана — Шитсетсе — англичане назначали вождями покорённых кланов. В 1909 М. стал верховным вождём окр. Сев. Кавирондо. Однако злоупотребления М. и его родственников вынудили англичан отказаться от их услуг. В 1926 М. был лишён должности верховного вождя.

И. И. Филатова.

МУМИЕ́ (Moumié) Феликс Роланд (1925—1960), политич. деятель Камеруна. Учился в Дакаре, затем в Парижское участие в студенч. движении. Вернувшись в 1947 в Камерун, участвовал в основателей (1948) партии *Союз народов Камеруна* (СНК). С 1958 лидер СНК. За политич. деятельность неоднократно высылался франц. властями.

Л. И. Ким.

МУНА́НА (Mounana), горнопром. центр в юго-вост. части Габона, в басс. р. Огове, к С.-З. от Франсвиля. Возник и вырос в связи с эксплуатацией (с 1961) м-ния урановой руды.

МУ́НДУА (Mundia) Налумино (р. 1927), политич. и гос. деятель Замбии. По этнич. принадлежности лози. Учился в Индии, США. С 1957 активно участвовал в политич. борьбе афр. населения за независимость страны. В 1960 вступил в *Объединённую партию национальной независимости* (ЮНИП). В нач. 60-х гг. создал первичные орг-ции ЮНИП в Баротселенде и Сев.-Зап. пров., об-во, выступавшее против отделения Баротселенда от Сев. Родезии. Деп. парламента от ЮНИП (янв. 1964—66; в 1974—85), в пр-ве Замбии — мин. местного самоуправления, мин. торговли и пром-сти, мин. труда и социального развития (янв. 1964—66), мин. по делам Сев.-Зап. пров. (1974—78). После исключения из ЮНИП и вывода из парламента (март 1966) М. вступил в оппозиц. Объединённую партию и вскоре возглавил её (запрещена с авг. 1968). В дек. 1968 избран депутатом в парламент от АНК, в янв. 1969 вице-през. АНК. В 1974 восстановлен в ЮНИП. В 1978 избран в ЦК ЮНИП, в 1978—81 пред. к-та ЦК по вопросам молодёжи и спорта. С февр. 1981 по апр. 1985 премьер-мин. Замбии. С апр. 1985 на дипл. работе.

М. А. Чудакова.

МУ́НДУ (Moundou), город на Ю.-З. Чада, на р. Логоне. Адм. ц. преф. Зап. Логоне. 55 тыс. жит. (1976). Автодорогой связан с г. Нджамена. Важный пром. центр по переработке с.-х. сырья (пивовар. з-д, маслобойня, таб. ф-ка и др.).

МУНКА́ЛА Рафаэль (р. 1938), живописец Конго. Учился в школе *Лото-Лото* у П. Лодса (с 1951). С 1957 живёт во Франции. Работает в экспрессивной живописной манере («Танец», гуашь).

Лит.: Brown E. S., Africa's contemporary art and artists, N.Y., 1966. *Н. Е. Григорович.*

МУР (Moore) Бай Тамил, либерийский писатель. Автор сб. стихов «Чёрная пыль» (1963), повести «Убийство на поле кассавы» (1968) и исследования «Классификация традиционных песен либерийских народов» (1969).

Е. Я. Суровцев.

МУРЗУ́К, крупный оазис и город в юго-зап. части Ливии. Св. 10 тыс. жит., гл. обр. берберы. Торг. центр, узел караванных путей. Культивирование финиковой пальмы, зерновых (пшеница, ячмень); сад-во. Разведение верблюдов, овец, коз. Ремёсла (изготовление ковров, тканей).

МУ́РЛЕ, бейр, аджиба, муруле, иринге, народ в Судане (в верховьях р. Пибор) и соседних р-нах Эфиопии. Вместе с родств. группами дидинга (бирра, кароко, тои), сури (туак, шури), масонго (маджангир), лонгарим и др. числ. в Судане 135 тыс., в Эфиопии 25 тыс. чел. (1981, оценка). Язык вост.-суданской подгруппы *шари-нильских языков*. Традиц. занятия — полуоседлое, местами — полукочевое скот-во (в основном мелкий рог. скот), ручное подсечно-огневое земледелие, рыб-во, охота. Развиты плетение корзин и циновок, резьба по дереву. Сохраняются

плем. деление, традиц. верования, часть М. — мусульмане.

МУСАВВАРА́Т-ЭС-СУ́ФРА, древний культовый комплекс в Судане, в 100 км к С.-В. от *Хартума*. Создавался в первые вв. н. э. Исследованиями экспедиции Берлинского музея им. Гумбольдта (ГДР) в 1960-х гг. были выявлены 3 осн. группы архит. памятников. Первая группа — «Большой ансамбль» с оградой (приблизительно 300 м×400 м), внутри к-рой находились храмы, связанные между собой системой коридоров и колоннад, в т. ч. Большой храм (1 в. н. э.; по-видимому, периптер; фрагменты портика с барельефами, изображающими танцующих мальчиков, борцов), «Малый ансамбль» (комплекс зданий адм. характера и резиденция священнослужителей), дом храмовой прислуги, водоём — хафир и др. К В. — вторая группа памятников, среди к-рых мероитский храм Львиного бога Апедемака (между 235 и 211 до н. э.; остатки колонн, отделанных золотом, и рельефов), окружённый овальной оградой, хафир со статуей льва, 2 небольших храма и др. Третья группа памятников включает христ. церковь. На Ю. терр. М.-эс-С. — небольшие заупокойные храмы мероитского типа — однокамерные помещения с двором перед ним и святилищем. Музей.

Лит.: Hintze F., Preliminary report on the excavations at Musawwarat es Sufra... by the Institute of Egyptology, «Kush», 1962, № 10, p. 170—202; его же, Musawwarat es Sufra. Preliminary report on the excavations of the Institute of Egyptology, там же, 1963, № 11, p. 217—26.

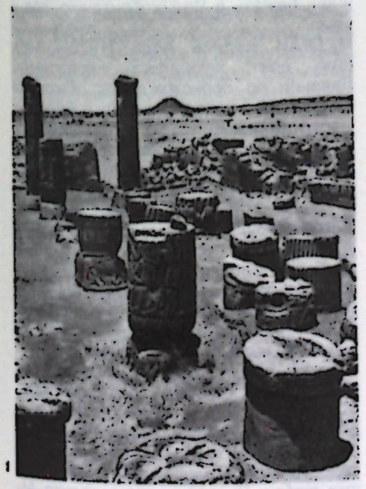



1. Руины храма. 2. «Бог с головой льва». Рельеф из храма Львиного бога Апедемака. Между 235 и 211 до н. э. Суданский национальный музей. Хартум.

МУСА́ЗИ (Musazi) Кангайе Игнациус (р. 1905), политич. и обществ. деятель Уганды. Один из зачинателей кооп. движения Уганды. В 1938—45 руководитель основанной им политич. орг-ции *«Сыновья Кинту»*. Один из руководителей всеобщей забастовки в янв. 1945. Арестован и отправлен в ссылку. Основатель и през. Союза фермеров Уганды (1947), Федерации афр. фермеров (1949). Основатель ряда рабочих профсоюзов (1956), один из создателей партии Угандийский нац. конгресс (1952). После завоевания Угандой независимости был чл. *люкико* Буганды.

А. С. Балезин.

МУСЕВЕ́НИ (Museveni) Йовери (р. 1944 или 1945), политич. и гос. деятель Уганды. По этнич. принадлежности ньянколе. В 1966—70 изучал политич. науки и экономику в ун-те Дар-эс-Салама. В 1971—79 в эмиграции в Танзании. В 1979 был одним из создателей Фронта нац. освобождения Уганды, возглавившего борьбу против режима И. Амина. В 1979—80 мин. обороны. В 1980 зам. пред. Воен. к-та. В 1981—85 руководитель Нац. армии сопротивления, к-рая вела борьбу против пр-ва М. Оботе, с июля 1985 — против пр-ва Т. Окелло. С янв. 1986 М. — през. Уганды, пред. Нац. движения сопротивления, пред. Нац. совета сопротивления, мин. обороны. Выступает за развитие «смешанной» экономики, проведение независимого курса во внеш. политике, активное участие в движении неприсоединения.

А. П. Позднякова.

МУСО́КИ (Mousoki) Стивен (р. 1953), кенийский спортсмен, чемпион мира по боксу среди любителей в наилегчайшем весе (1978—82).

МУСТЬЕ́РСКАЯ КУЛЬТУ́РА, археол. культура ср. кам. века в Евразии и Африке. Древность в Африке ок. 60—35 тыс. лет. Наиб. характерные памятники обнаружены в Сев. Африке (Джебель-Ирхуд в Марокко, *Хауа Фтеах* и др.). В М. к. иногда включают *аторскую культуру*. Для М. к. типична т. н. левалуазская техника получения заготовок для кам. орудий, остроконечники, скрёбла, выемчатые и зубчатые орудия. В Вост. Африке мустьерские орудия более архаичны (свойственные *ашельской культуре* рубила и чопперы). Нек-рые традиции М. к. сохранялись на протяжении верх. палеолита.

Лит.: Кларк Дж. Д., Доисторическая Африка, пер. с англ., М., 1977. *Г. П. Григорьев.*

МУСУЛЬМА́НСКОЕ ПРА́ВО (шариат, фикх), М. п. возникло вместе с появлением ислама как монотеистич. религии и становлением мусульм. гос-ва — халифата. Окончательно сложилось в 7—10 вв. В широком смысле М. п. включает как чисто религиозные (прежде всего культовые), так и правовые нормы. В юридич. значении к М. п. могут быть отнесены лишь собственно правовые нормы, т. е. нормы, не только основанные на мусульм. религии, но и в той или иной степени поддерживаемые и санкционируемые гос-вом. Традиционно роль осн. источника М. п. играла доктрина, т. е. труды наиб. авторитетных мусульм. правоведов школ суннитского (ханифитская, шафиитская, маликитская, ханбалитская школы) и шиитского (джафаритская, исмаилитская, зейдитская школы) направлений в исламе. Правотворчество гос-ва заключалось в санкционировании и придании обязат. силы выводам, положениям доктрины путём назначения мусульм. судей, возложения на них обязанности решать дела на основании норм определ. толка (в зависимости от того, какого толка придерживались правящие круги и большинство населения той или иной страны, местности или даже города).

В результате араб. завоеваний в 7—8 вв. М. п. утвердилось в Сев. Африке; в 11—16 вв. оно было воспринято рядом гос-в и гос. образований Зап. Африки, где ислам стал офиц. религией, а затем заняло центр. место в правовых системах гос-в, сложившихся в Вост. Африке. В тех р-нах Африки (в основном в Центр. и Юж. Африке), где исламу не принадлежали господствующие позиции, но имелись довольно значит. общины его приверженцев, М. п. стало правовым регулятором широкого круга отношений между мусульманами.

До сер. 19 в. М. п. занимало ведущее место в правовых системах араб. стран Сев. Африки. Оно применялось гл. обр. мусульм. (шариатскими) судами, составлявшими основу судебных систем этих стран. Организация самих мусульм. судов и процессуальные формы их деятельности также регулировались М. п.

Во 2-й пол. 19 в. положение М. п. существенно изменилось. Напр., в Египте была проведена реформа правовой системы, к-рая объективно обусловлена, с одной стороны, развитием капиталистич. отношений, предоставлением определённых экономич. и политич. прав нарождавшейся местной буржуазии, а с другой — экспансией и укреплением позиций иностр. капитала, политич. и идеологич. влиянием бурж. гос-в, гл. обр. Зап. Европы, на социальное развитие страны. Было издано неск. важнейших законов, в т. ч. кодексов по осн. отраслям права (гражд., уголовного, торг., торг.-морского, гражданско- и уголовно-процессуальных) для смешанных и нац. судов (1875, 1883). Эти кодексы были заимствованы из зап.-европ. законодат. актов (гл. обр. французских). Реформа сузила сферу действия М. п. в Египте, где оно свелось в основном к регулированию отношений личного статуса мусульман (брачно-семейные отношения, завещание, наследование, опека, попечительство) и правового положения вакуфного, т. е. частично изъятого из гражд. оборота и предназначенного для использования в благотворительных (религ.) целях имущества. Аналогичные реформы были проведены в Ливии, Алжире, Тунисе и Марокко.

В странах Тр. Африки М. п. в ср. века действовало в более узких масштабах; оно применялось вне сферы брачно-

семейных отношений лишь там, где правители или большинство нас. приняли ислам. В большинстве р-нов Зап. и Центр. Африки распространение ислама также не привело к адекватному утверждению М. п., поскольку местное нас. придерживалось прежде всего догматич. и культовой сторон новой для них религии, а восприятие её нормативно-правовых предписаний было неполным.

Степень влияния норм М. п. зависела от уровня обществ. развития того или иного народа. При более низком уровне в значит. мере сохранялось действие норм местного обычного права, к-рое ограничивало, а иногда и полностью исключало применение ряда институтов и норм М. п. Т. о., во мн. странах Африки по существу не применялись нормы мусульм. земельного и уголовного права, ограничено было действие мусульм. наследств. права. Во мн. случаях существовала определ. интеграция мусульм. и обычного права: напр., мусульм. суды действовали, как правило, в городах, а в сельской местности нормы шариата старейшинами общин использовались наряду с правовыми обычаями.

В отд. р-нах Вост. Африки проникновение ислама привело к симбиозу афр. и арабской (мусульм.) культур (её частью стала система права суахилийской культуры в Танзании), мусульм. и местное обычное право часто действовали параллельно. Лишь в Занзибаре, на Коморских о-вах и в Сев. Нигерии, где подавляющее большинство нас. исповедовало ислам, М. п. заняло центр. место в правовой системе.

В совр. эпоху наиб. прочны позиции М. п. в араб. странах Сев. Африки (Египет, Ливия, Тунис, Алжир, Марокко), а также в ряде стран Зап., Тропич., Вост. Африки и на отд. о-вах Инд. ок. (в Мавритании, Судане, Сомали, Джибути и др.). В ряде стран (Египет, Алжир, Тунис и др.) конституциями предусмотрено, что главой гос-ва может быть только мусульманин; конституции отд. стран (Египет, Алжир, Судан и др.) объявляют М. п. или его принципы осн. источником законодательства. Эти конституц. положения практически реализуются в др. отраслях права и в судопроизводстве. Так, М. п. прежде всего регулирует отношения личного статуса мусульман, а иногда (напр., в Египте) частично и немусульман (напр., по вопросам наследования). В др. отраслях мусульм. право не действует столь универсально. В Алжире, Египте, Ливии нек-рые нормы М. п. закреплены в законах. Так, гражд. кодексы этих стран включают нормы мусульм.-правового происхождения о злоупотреблении правом, аренде с.-х. и вакуфной земли, переводе долга, беспроцентном займе и др.; в них допускается субсидиарное применение мусульм. права в случаях, не урегулированных законом. Заметную роль в гражд. праве указанных стран, в частности в вопросах, связанных с правом собственности на недвижимость, играют нормы М. п. о режиме вакуфного имущества, к-рые иногда (напр., в Египте) облечены в форму закона. Имеются случаи закрепления в законе уголовной ответственности мусульман за нарушение отд. мусульм.-правовых запретов (напр., в уголовном кодексе Марокко установлены санкции за несоблюдение поста во время рамадана).

В 70—80-х гг. в Ливии, Мавритании и Судане наблюдалась тенденция к заметному расширению сферы действия М. п. Так, в 1971 в Ливии было принято решение о приведении действующего законодательства в соответствие с М. п., установлено, что все вновь принимаемые законы должны основываться на М. п. В 1972 были введены в действие законы о закяте (налоге на состоятельных мусульман в пользу нуждающихся), запрете процентных займов между частными лицами, о наказании за кражу и разбой, основанные на положениях М. п. В Мавритании в 1980 было объявлено о намерении использовать М. п. в качестве осн. источника законодательства, был создан спец. мусульм. суд. Стремление к законодат. закреплению норм М. п. наблюдается в Египте; в 1980 в конституцию была внесена поправка, предусматривающая, что само М. п. (а не только его принципы) является гл. источником законодательства. Возможность применения норм М. п. в принципе допускается действующим уголовным кодексом Египта.

В большинстве стран Сев. Африки нормы М. п. по вопросам личного статуса и вакуфного имущества применяются спец. мусульм. судами, а нормы мусульм. уголовного права — и общими судами. В Египте, Алжире и Тунисе мусульм. суды ликвидированы и при рассмотрении вопросов личного статуса общие суды применяют нормы М. п.

Правовые системы др. гос-в Африки не испытывают заметного влияния М. п., однако в нек-рых странах Зап., Центр. и Вост. Африки оно применяется для регулирования прежде всего вопросов личного статуса и нек-рых видов гражданско-правовых отношений среди мусульман, нормы М. п. включены в семейное и наследств. законодательство. Так, закон о браке и семье Танзании (1971) допускает применение норм М. п. по вопросам брака, развода, опеки, наследования и вакуфного имущества мусульман. Закон о наследств. праве Кении (1972) допускает применение норм М. п. в отд. р-нах среди мусульм. населения к нек-рым категориям имущества. Семейный кодекс Сомали (1972) предоставляет заинтересованным лицам возможность выбрать режим брака и формы наследования, к-рые регулируются нормами М. п. В Чаде и Нигере М. п. в форме доктрины маликитского толка продолжает регулировать отношения личного статуса мусульман и правовой режим вакуфного имущества.

Л. Р. Сюкияйнен.

МУТА́РЕ (Mutare), город на В. Зимбабве, на ж. д. Хараре — Бейра (Мозамбик). Адм. ц. пров. Маникаленд. 64 тыс. жит. (1981, оценка). Аэропорт. Торг. центр с.-х. и горнопром. р-на. Деревообр. и бум., пищевкус. (переработка фруктов, овощей, чая, кофе) пром-сть. Нефтеперераб., автосборочный з-ды. Произ-во ковров, пластмасс, резины, стройматериалов. Кр. центр с.-х. р-на Мидл-Саби (молочное жив-во и ирригац. земледелие). Театр, музей.

МУТЕ́СА I (Mutesa) Валугембе Мукабья (ок. 1838—1884), кабака *Буганды* в 1860—84. В годы правления М. I Буганда достигла наивысшего расцвета, стала самым могущественным гос-вом Межозерья. М. I положил начало созданию адм. аппарата, регулярной армии и флота боевых каноэ на оз. Виктория, вёл активную внеш. политику, в т. ч. захватнич. войны. Знал неск. языков; интересовался исламом и христианством, принял европ. миссионеров.

Лит.: Kiwanuka M. S. M. Semakula, Mutesa of Uganda, Nairobi, 1967.

А. С. Балезин.

МУТЕ́СА II сэр Эдуард Фредерик Дейвид Валугембе Лувангула Мутеби (1924—1969), гос. и политич. деятель Уганды, кабака Буганды в 1939—66, през. Уганды в 1963—66. Сын кабаки Дауди Чва II. Образование получил в Королев. колледже Будо, учился в колледже Макерере (Кампала) и в Кембриджском ун-те (Великобритания). В 1953 выслан из Уганды брит. властями, в 1955 возвращён в результате движения протеста народа ганда и политич. орг-ций Уганды. На посту през. независимой Уганды возглавил консервативную оппозицию прогрессивным мероприятиям пр-ва, движение сепаратистов в Буганде. После поражения вооруж. мятежа сепаратистов в 1966 был вынужден бежать в Великобританию, где и умер.

А. С. Балезин.

МУТРА́Н Халиль Абдо (1872—1949), егип. поэт, журналист, переводчик. Ливанец по происхождению. Окончил Патриаршую католич. школу в Бейруте; ученик ливанского просветителя Ибрахима Языджи. Выступал против тур. владычества, за что был выслан из страны (1890), продолжал образование в Париже. По возвращении в Египет (1892) сотрудничал в газ. «Аль-Ахрам», «Аль-Муайяд», основал газ. «Аль-Джавааиб аль-Мисрия» (1902). Перевёл на араб. яз. произв. П. Корнеля, У. Шекспира. В поэзии представлял школу араб. романтиков, стремившихся к обновлению араб. поэзии путём отказа от канонов ср.-век. поэтики и композиц. построения классич. араб. касыды. Заданности содержания и формы традиц. поэтич. жанров М. противопоставил поэзию чувства, воспевающую красоты природы, героич. подвиги во имя любви. Видное место в произв. М. занимает и социально-политич. проблематика. Автор прозаич. «Повести о влюблённых» (1903) и книги по всеобщей истории «Зеркало дней» (1902). С 1935 руководил нац. драматич. труппой Египта, что способствовало развитию театр. иск-ва в стране.

Соч.: Диван, т. 1—4, 2 изд., Каир, 1948—49; в рус. пер., в сб.: Стихи поэтов Египта, М., 1956.

Лит.: Аль-Фахури Ханна, История арабской литературы, [т.] 2, М., 1961, с. 401—11; Коцарева Н. К., Писатели Египта. XX в., М., 1975, с. 167—69 (библ.).

З. А. Намитокова.

МУТСВА́ЙРО (Mutswairo) Соломон, писатель Зимбабве. Одним из первых стал писать на родном яз. (шона). Автор поэтич. сб. «Старые и новые хвалебные песни» (1959), ист. романа «Фесо» (1956) и авантюрной повести «Мурамбива Горедема» (1959).

Лит.: Dathorne O. R., African literature in the twentieth century, L., 1976.

Е. Я. Суровцев.

МУ́ФДИ ЗАКАРИЯ (1913—1977), алж. поэт. Писал на араб. яз. Окончил мусульм. ун-т аз-Зитуна в Тунисе. Был ген. секр. алж. нац. партии «Североафриканская звезда». Известен как «поэт алж. революции», автор гимна (1936) и популярных патриотич. песен «С наших гор» (1932), «Партизаны Алжира» (1936). Участник нац.-освободит. войны (1954—62), написал нац. гимн «Кассаман» (1955). М. З. неоднократно подвергался репрессиям; в 1958 бежал из тюрьмы, жил в Марокко и Тунисе, где сотрудничал в нац.-патриотич. орг-циях. В 1961 опубл. сб. стихов «Священный огонь». Его стихам присущи гражд. пафос и высокое патриотич. звучание. Автор исследования по алж. фольклору, поэтич. сб. «Под сенью олив» (1965), эпич. поэмы «Алжир» (1972), повествующей об истории Алжира с древнейших времён и до наших дней.

Соч. в рус. пер., в сб-ках: Утро моего народа, М., 1977; Из алжирской поэзии XX в., М., 1984.

Лит.: Современные литературы Африки. Северная и Западная Африка, М., 1973, с. 26, 27.

В. С. Скоробогатов.

МУ́ФТИЙ (араб. муфти, от афта — высказывать мнение), у мусульман лицо, выносящее *фетву*. Каждый мазхаб (толк) ислама имеет своих М., существуют и верховные М. В странах Сев. Африки в период османского владычества наиб. влиянием пользовались ханифитские М. В Египте с нового времени решение М. утверждал *кади*. Стамбульский и нек-рые др. М. носили титул шейх-уль-ислам.

В. В. Наумкин.

МУФУЛИ́РА (Mufulira), город в центр. части Замбии. 149,8 тыс. жит. (1980, перепись, с пригородами). Ж.-д. ст. Добыча и выплавка черновой и электролитич. меди. Пр-тия по произ-ву взрывчатых веществ и металлоизделий. Полиграфич., лёгкая и пищевкус. пром-сть.

МУХА́ММЕД (Muhammed) Муртала Рамат (1938—1976), воен. и гос. деятель Нигерии. По этнич. принадлежности хауса. В армии с 1958. Воен. образование получил в Великобритании (учился в Сандхерстском воен. уч-ще, школе связистов в Каттерике, объединённом штабном колледже). После прихода к власти 1-го воен. пр-ва в янв. 1966 — инспектор связи вооруж. сил. Участник воен. действий по подавлению мятежа сепаратистов Биафры (1967—70). В июле 1975 возглавил 3-е воен. пр-во. Под его руководством начала осуществляться программа перехода к гражд. правлению. Были созданы нац. управление по борьбе с коррупцией и спец. суды. Убит во время попытки гос. переворота.

МУХА́ММЕД, Мухаммед аль-Хадж, Мухаммед ибн Бубакар Туре, правитель (1493—1529), первый *аския* гос-ва *Сонгай* в Зап. Судане. Расширил границы Сонгай, завоевав области от ср. течения р. Сенегал до совр. Сев. Нигерии; на короткое время подчинил также города *хауса* в этом р-не. Создал спец. воен. сословие (включавшее конницу и пехоту), а также развитую систему гос. чинов и должностей. При М. широко распространилось образование с.-х. поселений с зависимым нас. М. осуществлял массовое пожалование зависимых людей (иногда вместе с землёй) воен. и мусульм. духовной знати, что способствовало превращению последней в относительно самостоятельную политич. силу. Правление М. отмечено культурным подъёмом в Зап. Судане, связанным с расцветом гг. *Томбукту* и *Дженне*. В 1529 М. был свергнут своим сыном Мусой.

Лит.: Куббель Л. Е., Сонгайская держава, М., 1974.

Л. Е. Куббель.

МУХА́ММЕД III ИБН АБДАЛЛА́Х, Мулай Сиди Мухаммед ибн Абдаллах (?—1790), султан Марокко из династии *Алауитов* (Филалидов) с 1757. Преодолев феод. распри, объединил племена Марокко под своей властью. Организовал регулярное взимание налогов, чеканку полновесной монеты, восстановил армию. Вёл воен. действия против испанцев, изгнал из страны португальцев, заняв их последний опорный пункт — Мазаган (1769; совр. Эль-Джадида).

МУХА́ММЕД V, Сиди Мухаммед бен Юсуф (1909—1961), султан в 1927—53, 1955—57, с 1957 — король Марокко. Наряду с традиц. мусульманским получил европ. образование. Выступал с требованиями предоставления Марокко политич. и экономич. автономии. В апр. 1947 в Танжере провозгласил право марокканского народа на свободу, суверенитет и единство страны. В авг. 1953 франц. власти с помощью реакц. феод. кругов низложили М. V и сослали его на Мадагаскар. В результате освободит. движения марокканского народа М. V было разрешено вернуться на родину, и 16 нояб. 1955 он вновь вступил на престол. В независимом Марокко М. V играл руководящую роль во внутр. и внеш. политике страны. В 1960—61 возглавлял пр-во. М. V — один из инициаторов созыва *Касабланкской конференции* (1961).

Н. С. Луцкая.

МУХА́ММЕД АЛИ́, Мухаммед Али Каваллалы, Мехмет Али (1769—1849), правитель Египта в 1805—49, основатель династии, правившей до Июльской революции 1952. Род. в семье янычара алб. происхождения. После смерти отца воспитывался дядей, затем в семье санджак-бея Кавалы. В 45 лет начал учиться грамоте. В 1799 был послан в Египет с отрядом алб. ополченцев. В 1800—01 командовал алб. частями в составе янычарского корпуса. С 1803 во главе отряда албанцев активно участвовал в гражд. войне (1801—07), выступая против наместников султана Селима III. Добился поддержки духовенства Каира, возглавляемого Омаром Макрамом. 12 мая 1805 на собрании улемов и шейхов ун-та аль-Азхар провозглашён наместником (вали) Египта. В 1807 после низложения Селима III утверждён Портой в качестве наместника. Укрепил власть после смерти соперничавшего с ним мамлюкского бея Мухаммеда Эльфи и эвакуации из Александрии поддерживавших Эльфи англичан (1807). Расправившись с Омаром Макрамом и др. шейхами аль-Азхара (1809), утвердился как единоличный правитель Египта (формально признавая сюзеренитет тур. султана, платя ему дань). Своей гл. задачей считал возрождение могущества мусульм. мира. Пытаясь сочетать достижения европ. науч.-технич. прогресса с традиц. мусульм. социальными и политич. институтами, осуществил ряд преобразований. В 1811 истребил мамлюков. В 1816 приступил к созданию регулярной армии (в 1833 насчитывала 180 тыс. чел.), открыл пехотное, кавалерийское и артиллерийское уч-ща, в 1823 ввёл рекрутскую повинность. В 1815 начал стр-во флота. В 1818—30 был построен ряд ф-к и з-дов, оснащённых европ. оборудованием. Реорганизовал управление гос-вом. Открыл ряд школ, с 1822 формировал т. н. культурные миссии для обучения молодёжи за границей. В 1822 основал типографию (в 1828 начала выходить первая егип. газета). Ликвидировал *вакфы* (1809), землевладение мамлюков (1811—12), *мультазимов* (1814) и сосредоточил все земли в руках гос-ва (с 1829 начало возрождаться помещичье землевладение приближённых М. А.). Осуществил налоговую реформу (1813), создал систему торг. («внеш.») и производств. («внутр.») монополий (1816—20). Во внеш. политике ориентировался на Францию, широко прибегал к помощи франц. советников. Гл. врагами считал Великобританию и Россию. Разгромил гос-во ваххабитов в Аравии (1811—18), завоевал Судан (1820—22). В 1822 получил в управление о. Крит, ставший осн. базой егип. армии во время войны в Морее 1824—28 с целью подавления греч. нац.-освободит. революции 1821—29. До 1826 поддерживал политику Турции, после 1826 вступил в борьбу с султаном Махмудом II. В 1831—33 войска М. А. заняли Палестину, Сирию, Киликию. В ходе войны 1839—40 вынужден был под давлением европ. держав капитулировать (27 нояб. 1840) и вернуть султану завоёванные провинции, кроме Египта и Судана (в 1841 они были переданы ему в наследств. управление), а также распространить на Египет действие англо-тур. торг. договора 1838, открывавшего страну для европ. торговли (см. *Египетские кризисы*). Возражал против планов стр-ва *Суэцкого канала*, отказался распространить на Египет реформы танзимата. В 1847 вследствие болезни отошёл от гос. дел.

Лит.: Маркс К. и Энгельс Ф., Соч., 2 изд., т. 9, с. 202; Dodwell H., The founder of modern Egypt. A study of Muhammad Ali, Camb., 1967; Hamont P. N., L'Egypte sous Méhémet-Ali, v. 1—2, P.,1843; Sabry M., L'Empire égyptien sous Mohamed-Ali et la question d'Orient (1811—1849), P., 1930.

Н. А. Иванов.

МУХА́ММЕД АЛЬ-АМИ́Н (р. 1944), суданский композитор, певец, исполнитель на уде. Основу его творчества

составляют патриотич. и лирич. песни. Впервые в суданской музыке создал развёрнутые песенные композиции, в к-рых наряду с характерной для муз. иск-ва Судана пентатоникой используются 6- и 7-ступенные звукоряды. Включил в инструм. ансамбли электроорган и др. инструменты эстрадных оркестров. Одним из первых адресовал свои песни широким нар. массам. Пропагандирует также традиц. суданское песенное иск-во (исполняет песни в собств. обработке).

МУХА́ММЕД ИБН АЛИ́ АС-СЕНУСИ́, ас-Сенуси аль-Кабир (1787—1859), религ.-политич. деятель Сев. Африки, основатель *дервишского ордена* сенуситов. Род. в семье *шерифов*, возводивших происхождение к основателю Феса султану Идрису I. Получил традиц. образование в Мостаганеме, затем в мусульм. ун-те Карауин в Фесе. Примкнул к религ. братству Шазилия, стал известен как суфий, поэт и историк. В нач. 1830-х (по др. данным, в 1817) отправился в хадж. Противник иностр. проникновения в страны Востока, выступал против европеизации Турции, Туниса, Египта, оценивал проводившиеся в них реформы как чуждые духу ислама; требовал отбросить позднейшие «наслоения» и новшества в нём, был поборником примирения ортодоксального богословия и суфизма. Призывая к возрождению мусульм. мира, в качестве образца приводил мединскую общину пророка Мухаммеда. В 1837 для пропаганды своих взглядов основал *завию* в Абу-Кубейсе (Хиджаз). В 1840 вернулся в Африку, жил в Египте, Ливии, юж. Тунисе. В 1843 основал завию аль-Бейда («Белая») в Киренаике, положив начало движению сенуситов. В 1856 перенёс резиденцию в оазис Джагбуб, к-рый стал гл. воен.-политич. и религ. центром ордена.

Лит.: Мухаммед ат-Тайиб аль-Ашхаб, ас-Сенуси аль-Кабир (Великий Сенуси), Каир, 1956; Шукри Мухаммад Фуад, ас-Сенусия: дин ва дауля (Сенусизм: религия и государство), Каир, 1948; Evans-Pritchard E., The Sanusi of Cyrenaica, Oxf., 1949; Ziadeh N. A., Sanūsīyah, A study of a revivalist movement in Islam, Leiden, 1958.

Н. А. Иванов.

МУХА́ММЕД НА́ГИ (1888—1956), живописец, один из основоположников совр. егип. живописи. По образованию юрист. Учился живописи самостоятельно во Флоренции (1910—14) и в Париже (после 1918). В раннем творчестве испытал влияние К. Моне, постимпрессионистич. течений, а также др.-егип. живописи. Основал художеств. объединение «Ателье» (1932, Александрия), к-рое стало ядром совр. александрийской школы живописи. Произв. М. Н. (картины на темы нар. жизни, мн. в Музее М. Н., осн. в 1967 в Каире; монументальные панно в Александрии — для больницы Моассат, 1934, для Муниципалитета, 1935) отличаются энергичной манерой письма, широким пастозным мазком, кулисным построением.

Лит.: Retrospective Mohamed Naghi. 1888—1956, [Le Caire]. 1957.

МУХА́ММЕД ОВЕ́ЙС (р. 1919), егип. живописец. Учился в Художеств. ин-те в Каире (1939—44) и в Высшей школе прикладного иск-ва в Гизе (1946). Проф. Художеств. ин-та в Александрии. Произв. М. О. (преобладают темы труда егип. крестьян и рабочих) отличаются монументальной условно-обобщённой трактовкой форм («Строительство железной дороги», 1956; «Защита мира», 1968).

Лит.: Mohamed Ewiss, Dresden, 1960 (Künstler der Gegenwart, [Bd] 20).

МУХА́ММЕД РА́СИМ (1896—1975), алж. художник-миниатюрист, основоположник традиционалистского направления

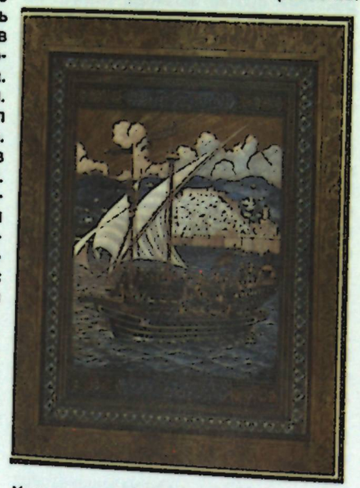

Мухаммед Расим. «Галеры у стен Алжира». Миниатюра. Смешанные краски.

в совр. живописи Алжира. Происходит из семьи нар. мастеров (Ра́сим — араб. «Рисующий»; отец — резчик по дереву, брат Омар — оформитель книг, орнаменталист). Учился в Нац. школе изящных иск-в в Алжире (с 1934 — проф.), до 1932 — во Франции, Испании, Великобритании. Работал в традициях иранской и араб. миниатюры: оформление книг («Жизнь Мухаммеда», 1916; «Тысяча и одна ночь», 1924—32; «Жизнь мусульман в прошлом», 1957—60); миниатюры на отд. листах (на темы истории Алжира, нар. празднеств, традиц. быта).

Лит.: Mohammed Racim, miniaturiste algérien, P., 1974.

Т. П. Калтерева.

МУХА́ММЕД САЙД, Саид-паша (1822—1863), вали (вице-король) Египта с 1854. Представитель либеральных кругов, «западник». Сын *Мухаммеда Али*. Получил домашнее образование. При Мухаммеде Али командующий воен.-мор. силами Египта. Выступал против политики *Аббаса I*; опасаясь преследований, жил во Франции. Пришёл к власти в результате дворцового переворота 13 июля 1854, официально вступил на пост 20 июля. Распространил на Египет принципы танзимата. Провозгласил равенство подданных перед законом, отменил *джизью* (1855), запретил рабство и работорговлю (1857), разрешил коптам строить церкви и служить в армии, упразднил систему монополий, ликвидировал внутр. таможни, ввёл свободу частной торговли и предпринимательства. При М. С. 5 авг. 1858 был издан земельный закон, установивший принцип частной земельной собственности и освободивший крестьян от всех форм личной зависимости и гражд. неполноправности. Покровительствовал распространению идей араб. возрождения, открыл египтянам доступ к офицерским должностям, вводил в армии араб. яз. Реформы М. С. способствовали экономич. подъёму Египта, создали условия для развития капиталистич. отношений. В области внеш. политики ориентировался на Францию. В 1854 предоставил Ф. *Лессепсу* концессию на стр-во Суэцкого канала, при М. С. Египет участвовал в Крымской войне 1853—56, в мексиканской экспедиции Наполеона III (1862).

Н. А. Иванов.

МУ́ХИ ЦЕЦЕ́ (Glossinidae), семейство двукрылых насекомых, эндемичное для Африки. Дл. тела 6,5—14,0 мм. Единств. род (Glossina) объединяет 22 вида. Ареал занимает ок. 10 млн. км², охватывая св. 30 стран тропич. и субтропич. Африки и близлежащих о-вов между 15° с. ш. и 28° ю. ш. Самцы и самки М. ц. питаются кровью позвоночных животных — слонов, носорогов, бегемотов, антилоп, приматов, а также нападают на человека. За время жизни (1,5—2 месяца) М. ц. питаются 10 и более раз, высасывая за один раз ок. 30 мкл крови. Ряд видов М. ц. при укусе могут передавать патогенных трипаносом, вызывающих трипаносомозы — сонную болезнь человека и нагану рогатого скота и лошадей. В медико-вет. отношении наиб. опасны М. ц., обитающие в саваннах и саванновых лесах Вост. и Юж. Африки (*G. morsitans* и др.), передающие возбудителя наганы, и обитатели галерейных лесов и зарослей кустарников по берегам рек и озёр в Зап. и Центр. Африке (*G. palpalis* и др.),

Муха цеце.



передающие возбудителей сонной болезни. В р-нах с высокой числ. М. ц. из-за массового падежа скота невозможно скот-во. Сонная болезнь уносит ежегодно тысячи человеческих жизней; случаи её особенно часты в долине р. Конго и её притоков. В Африке ведётся борьба с М. ц.

МУХТА́Р, Омар аль-Мухтар (ок. 1862—1931), руководитель вооруж. борьбы нас. Киренаики против итало-фаш. захватчиков в 1923—31, нац. герой ливийского народа. Получил религ. образование в Джанзуре, затем в завии Джагбуба, шейх дервишского ордена сенуситов. Участвовал в борьбе сенуситов против франц. колонизаторов в Судане, с 1911 — в нац.-освободит. борьбе против итал. колонизаторов (в 1923 возглавил её). М. являлся командующим всеми партизанскими отрядами племён Киренаики (одновременно возглавлял собств. отряд), разрабатывал и координировал воен. операции, руководил сбором налогов и приобретением снаряжения и продовольствия в Египте. Несмотря на тяжёлое положение повстанцев, вынудил губернатора Киренаики и Триполитании маршала П. Бадольо начать в 1929 переговоры. Неудовлетворённый результатами соглашения, подписанного Хасаном ар-Рида ас-Сенуси (полная капитуляция со сдачей оружия), возобновил с 1930 воен. действия. 11 сент. 1931 был ранен и взят в плен, 16 сент. убит.

В. М. Федоренко.

М'ХАМСАДЖИ́ Каддур (р. 1933), алж. писатель. Пишет на франц. яз. В 1951 опубликовал пьесу «Чадры», посвящённую эмансипации женщин в мусульм. среде. В кн. стихов «Да, мой Алжир» (1965) собрана его патриотич. лирика времён алж. нац.-освободит. войны и первых мирных лет. Автор повести «Молчание праха» (1963), сатирич. сказки «Петух дровосека» (1967), сб. рассказов «Цветы ноября» (1969), а также драмы «Спесивый самец» и комедии «Змеи».

Соч. в рус. пер. — Цветы ноября. [Рассказ], в сб.: Цветы ноября, М., 1972; [Стихи], в кн.: Утро моего народа, М., 1977.

Лит.: Прожогина С. В., Франкоязычная литература стран Магриба, М., 1973 (см. указатель).

В. П. Балашов.

МЫНТЫУАБ (гг. рожд. и смерти неизв.), императрица Эфиопии, жена имп. Бэкаффы (правил в 1721—30) и мать имп. Иясу II (правил в 1730—75). Фактически руководила гос. делами вместо Иясу II. Пыталась приостановить феод. раздробление страны. Покровительствовала традиц. образованию, лит-ре, церковному строительству. Была обвинена в отравлении Иясу II. Закончила жизнь в монастыре.

Лит.: Бартницкий А., Мантель-Нечко И., История Эфиопии, пер. с польск., М., 1976; Doresse J., La vie quotidienne des Ethiopiens chrétiens aux XVII-e et XVIII-e siècle, P., 1972.

Ю. М. Кобищанов.

МЭКО́ННЫН, Маконнен, Уольдэ Микаэль (1852—1907), гос. деятель Эфиопии. Отец имп. *Хайле Селассие I*, двоюродный брат имп. *Менелика II*. С четырнадцати лет начал службу при императорском дворе. С 1887 губернатор обл. Харэр. Во время итало-эфиоп. войны 1895—96 (см. *Итало-эфиопские войны*) армия М. разгромила итал. гарнизо́н г. Амба-Алаге и вынудила сдаться гарнизон г. Мэкэле. Участник битвы при *Адуа*. С 1898, оставаясь губернатором Харэра, был также губернатором обл. Тигре. В 1898 возглавил воен. кампанию в зап. обл. Бени-Шангуль и присоединил её к Эфиопии. Являясь единомышленником Менелика II и его ближайшим советником по вопросам централизации и модернизации Эфиопии, М. сыграл большую роль в выработке осн. направлений внеш. политики страны. Посетил с дипл. поручениями Италию, Великобританию и Францию. В последние годы жизни М. рассматривался как наиб. вероятный преемник Менелика II на императорском троне.

Лит.: Бартницкий А., Мантель-Нечко И., История Эфиопии, пер. с польск., М., 1976.

Г. В. Цыпкин.

МЭКО́ННЫН ЭНДАЛЬКА́ЧОУ (1892—1963), эфиопский писатель и гос. деятель. Писал на амхарском яз. Получил традиц. религ. образование. В 1931—33 — представитель Эфиопии в Лиге Наций, в 1934 — мэр Аддис-Абебы, в 1935 — губернатор пров. Иллубабор, в 40-х гг. — премьер-мин. Героич. драма «Голос крови» (1948) воссоздаёт историю гибели нац. героя страны епископа Петроса от рук фашистских палачей. Повесть «Нет, я не погиб» — одно из лучших произв. М. Э., посвящённое войне, а также новеллы «Человек и его совесть», «Город бедных», «Изменчивый мир» и др. составили сб. «Поправьте меня», опубл. в 1953. Автор романов «Цэхай Мэсфын» (1956—57), «Таиту Бытуль» (1958), романа-исповеди «Мечты» («Бег мыслей», 1956).

Лит.: Вольпе М. Л., Литература Эфиопии, М., 1981, с. 111—18; Литературы Африки, М., 1979, с. 155—56; Gérard A. S., Four African literatures, Berk., 1971, p. 302—12; Kane T. L., Ethiopian literature in Amharic, Wiesbaden, 1975, p. 21—22.

М. Л. Вольпе.

МЭНГЫСТУ́ ЛЕ́ММА (р. 1925), эфиопский поэт и драматург. Пишет на амхарском яз. Высшее образование получил в Великобритании. По специальности экономист. Работал в департаменте гражд. авиации Эфиопии, в 1957—63 на дипл. работе в Индии. В кон. 50-х гг. опубликовал сб. филос. лирики. Известность получили его комедии «Похищение невесты» (1963) и «Неравный брак» (1965, рус. пер. 1966).

Соч. в рус. пер. — [Стихи], в сб.: Из современной поэзии Эфиопии, М., 1981.

Лит.: Вольпе М. Л., Литература Эфиопии, М., 1981, с. 164—75; Gérard A. S., Four African literatures, Berk., 1971, p. 335—58.

М. Л. Вольпе.

МЮ́ЛЛЕР (Muller) Элиза (р. 1919), писательница ЮАР. Пишет на яз. африкаанс. Училась в Парлском пед. колледже и Стелленбосском ун-те (не окончила). Дебютировала в 1941 романом «Я, самаритянка». Автор социально-критич. романов «Дорога дальше» (1943), «Одинокие люди» (1956). Популярны её рассказы, к-рым свойствен тонкий психологизм: сб. «Женщина в лодке» (1956).

Соч.: Die wilde loot, Kaapstadt, 1962.

Лит.: Antonissen R., Die Afrikaanse Letterkunde van Aanvang tot Hede, Kaapstadt, 1965; его же, Spitsberaad. Kroniek van die Afrikaanse Lettere 1961—1965, Kaapstadt, 1966.

Ю. Ф. Сидорин.

Н

НА́БУЛЬ (в древности — Неаполис, Neapolis), город на С.-В. Туниса, на берегу зал. Хаммамет. Адм. ц. вилайета Набуль. 49 тыс. жит. (1976). Конечный пункт ж.-д. линии. Торг.-ремесл. центр. Гончарный и др. кустарные промыслы. Произ-во ароматич. веществ, оливкового масла. Виноделие. В р-не Н. добыча гипса.

НА́ГА, древний город в Судане, развился в период *Мероитского царства*. Сохранились остатки кирпичного мероитского храма Львиного бога Апедемака (2 до н. э. — 23 н. э.) с рельефами на гл. фасаде и в интерьере (изображения Львиного бога, царей); Малого храма (1 в.), сочетающего формы римского зодчества с египетскими декоративными деталями, храма Амона (лестницы, «Аллея баранов», молельни).



Нага. Храм Львиного бога Апедемака.

НАГИ́Б Мухаммед (1901—1984). егип. военный, политич. и гос. деятель. Из потомственной воен. семьи. Учился в Гордоновском колледже (Хартум), затем в Егип. воен. академии. В 1918 в звании лейтенанта начал воен. службу в Судане. В 1923 вступил в националистич. орг-цию «Белое знамя». Магистр политич. экономии (1929), права (1931). С 1938 учился в колледже Ген. штаба, по его окончании проходил стажировку в англ. войсках. С 1940 в Ген. штабе егип. армии. Зам. губернатора Синая (1944), губернатор Вост. пустыни (1944—45), командир 10-й пехотной бригады (1947). Командующий пограничными войсками (1949), командующий сухопутными войсками (1951). Летом 1949 с Н. установила контакты орг-ция *«Свободные офицеры»*. В революц. гос. перевороте 23 июля 1952 личного участия не принимал. После *Июльской революции* 1952 главнокомандующий вооруж. силами (до июня 1953), пред. Совета руководства революцией (СРР, до апр. 1954), премьер-мин. (сент. 1952 — апр. 1954). После провозглашения Египта республикой был избран президентом (18 июня 1953). Возглавлял бурж.-либеральное течение в СРР. 14 нояб. 1954 был официально отстра-

нён от поста президента. До 1973 под домашним арестом. *Т. А. Елистратова.*

НАДИ́М, Надим, Абдаллах бен Мисбах Ибрахим аль-Идриси ан-Надим (1845—1896), егип. обществ. деятель и публицист. Был последователем *Джемаль ад-Дина аль-Афгани*, издавал ряд патриотич. газет. Один из идеологов нац.-освободит. восстания в егип. армии под руководством *Ораби-паши* (1881—82). В 1891 и 1893 арестовывался и высылался из страны. Умер в Стамбуле.

Выдвигал идеи егип. и араб. патриотизма, основой общности егип. народа и араб. нации считал араб. лит. язык. Проповедовал идеи социального равенства и справедливости, основанные на морально-этич. учении ислама. Возможность ликвидации отсталости Египта видел в распространении просвещения на базе реформированного ислама.

Соч.: Сулафат ан-надим фи мунтахабат ас-сейид ан-Надим бен Мисбах (Доброе вино для друга в избранных сочинениях ан-Надима бен Мисбаха), ч. 1—2, Каир, 1901—14; Хани ан-Надим (Вздохи Надима), Бейрут, 1934.

З. И. Левин.

НАДО́Р (араб. Надхор), город на С. Марокко. Адм. ц. пров. Надор. Ок. 62 тыс. жит. (1980, оценка). Порт в лагуне Мар-Чика Средиземного м. Ж.-д. станция; узел шосс. дорог. Горно-обогатит. комбинат (жел. руда), сталепрокатный з-д, пр-тия пищевкус. и цем. пром-сти.

Г. Н. Уткин.

НАЗРЕ́Т, Адама, город в центр. части Эфиопии. 76 тыс. жит. (1982, перепись). Ж.-д. ст.; узел шосс. дорог. Сборка тракторов, целл.-бум., пищевкус. (произ-во растит. масла и др.), текст. пром-сть.

НАЙ, араб. продольная флейта. Представляет собой цилиндрич. трубку из бамбука или тростника, открытую с

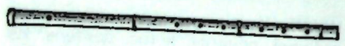

обоих концов, с 7 пальцевыми отверстиями (6 с внешней и одно с противоположной, внутр. стороны). Диапазон Н. — прибл. 3 октавы. Имеет разновидности: большой Н. (дука), малый (науа).

О. В. Русанова.

НАЙВА́ША (Naivasha), пресноводное бессточное озеро в центр. части Кении. Расположено в Вост.-Афр. зоне разломов на выс. 1884 м. Дл. ок. 20 км, шир. ок. 13 км. Глуб. до 20 м. Открыто в 1883 нем. путешественником Г. А. Фишером.

«НАЙДЖИ́РИАН МА́ЙНИНГ КОРПОРЕ́ЙШЕН» (Nigerian Mining Corporation), гос. горнорудная корпорация в Нигерии. Осн. в 1972. Занимается разведкой, добычей, переработкой и продажей минер. сырья (кроме кам. угля). Имеет контрольный пакет акций в 5 нигерийских компаниях по добыче олова, а также в компании по добыче урана. Местонахождение — г. Лагос.

«НАЙДЖИ́РИАН НЭ́ШОНАЛ ПЕТРО́ЛЕУМ КОРПОРЕ́ЙШЕН» (Nigerian National Petroleum Corporation), гос. корпорация в Нигерии, занятая разведкой, добычей, переработкой и сбытом нефти и нефтепродуктов. Осн. в 1977. Один из крупнейших в мире экспортёров нефти. К 1979 имела 60% акций в капитале действующих в стране иностр. компаний «Шелл», «Мобил», «Аджип», «Эльф», «Тексако», «Эшленд» и «Пан Ошен». Доходы от продажи в 1979 составили 25 млрд. долл. США. Местонахождение — г. Лагос.

НАЙРО́БИ (Nairobi), столица Кении. Расположена на плоскогорье, на выс. 1,7 тыс. м. Город с прилегающей к нему терр. образует столичный округ Найроби. Ок. 900 тыс. жит. (1979, с пригородами). Климат экв., муссонный. Ср.-год. темп-ра 19,5°С. Осадков св. 900 мм в год. Узел автомоб. и жел. дорог; близ Н., в 16 км к Ю.-В. от города, междунар. аэропорт Эмбакаси. Пищевкус., обув., текст., швейная, химич. (из Момбасы поступают продукты нефтепереработки) пром-сть. Имеются металлообр., маш.-строит. пр-тия; автосборка. Близ Н. (Ати-Ривер) — цем. з-д и з-д по произ-ву минеральных удобрений. Осн. в 1899.

Совр. Н. имеет прямоугольную планировку. Застроен зданиями европ. типа: здание суда (нач. 20 в.), парламент (1950-е гг.), адм. здание (быв. Законодат. совета) с «занзибарскими» дверьми, украшенными тонкой резьбой (в нём — коллекция щитов народов Кении); Нац. т-р (открыт в 1952) с расположенным близ него культурным центром (открыт в 1960); Нац. ун-т (1956, арх. Д. Б. Милс, Л. Бинтли, Х. Р. Томпсон,

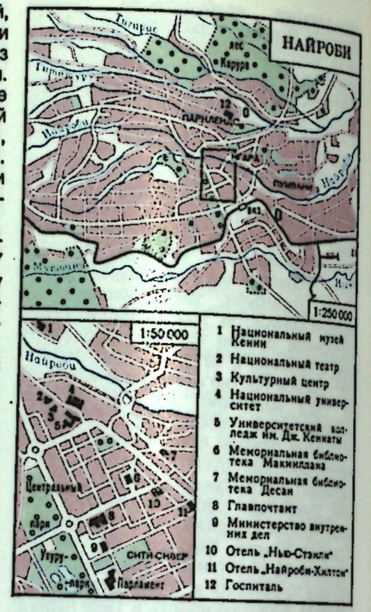

Б. У. Уэбб; ряд зданий железобетонной конструкции с облицовкой местным камнем, бетонными блоками, керамич. плитками; кроме уч. помещений имеются танц. зал, б-ка, студенч. гостиница и др.), госпиталь (1964), конференц-центр Дж. Кениаты (1973, арх. К. Х. Ностевик), главпочтамт, отели — 8-этаж-

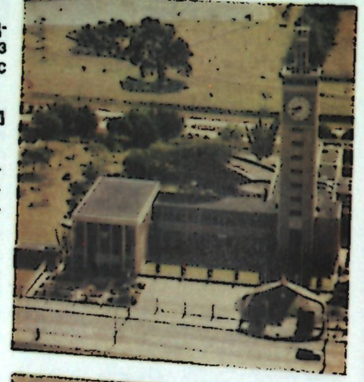





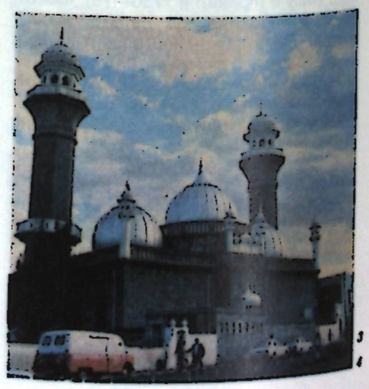

Найроби. 1. Здание парламента. 2. Конференц-центр Дж. Кениаты. Архитектор К. Ностевик. 3. Памятник Дж. Кениате. 4. Мечеть Ага-хана:

ный «Нью-Стэнли» (1960-е гг., арх. Кобб, Арчер, Скаммелл), «Найроби-Хилтон» (1970-е гг., с 17-этажной башней); мин-во внутр. дел (1970-е гг., арх. О. Нолле, Л. Амли). В вост. части города (предместье Пумвани) р-н лачуг, сложившийся в колон. период.

Б-ки, Нац. т-р, Нац. музей Кении, Художеств. гал. (осн. в 1965).

НАКА́ЛА (Nakala), город в Мозамбике. Ок. 25 тыс. жит. (1982, оценка). Мор. порт на побережье Мозамбикского прол. Инд. ок. Конечный пункт ж. д. Н. — Ливонде (Малави) и Н. — Лишинга (пров. Ньяса). Переработка орехов кешью, очистка хлопка, произ-во канатов из сизаля, деревообработка, цем. з-д.

НАКУ́РУ (Nakuru), город в Кении, на берегу оз. Накуру. 93 тыс. жит. (1979). Узел автомоб. и жел. дорог. Текст., пищевкус., хим. (з-д минеральных удобрений) пром-сть.

НА́МА И ГЕРЕ́РО ВОССТА́НИЕ 1904—1907, восстание коренного нас. ЮЗА против герм. колонизаторов, установивших жестокий колон. режим и экспроприировавших к 1904 б. ч. земель африканцев. В нач. 1904 гереро под руководством С. *Магареро* подняли восстание, охватившее в течение янв.—марта центр. часть страны. Повстанцы насчитывали ок. 7 тыс. воинов. 3 апр. при Овиумбо они вынудили отступить герм. отряды, однако 9 апр. потерпели поражение у горы Оньяти и 11 авг., окружённые в р-не Ватерберга, отступили.

Восстание гереро вначале не имело поддержки со стороны др. племён; лишь в окт. 1904 в юж. части страны в поддержку гереро выступили готтентотские племена нама во главе с Х. *Витбоем* и Я. *Моренгой*. Осн. бои нама с герм. отрядами происходили в 1904—05 (в марте 1905 к нама примкнули гереро во главе с вождём Андреасом). В расправе с восставшими приняли участие англ. войска (из Капской колонии). Наиб. упорную борьбу вёл Моренга, к-рый в бою при Хартебестмюнде в 1905 заставил отступить герм. отряд. В сент. 1907 Моренга погиб в бою; колонизаторы истребили значит. часть нама, а остальных переселили в засушливые р-ны.

НАМА́КВАЛЕНД (Namaqualand), плоскогорье на Ю.-З. Юж. Африки, между Капскими горами на Ю. и верховьями р. Грейт-Фиш на С. Ср. выс. 1000—1200 м (наиб. — 2202 м в массиве Карасберг). Юж. Н., или Малый Н., до долины прорыва р. Оранжевой — пенеплен на кристаллич. основании с кр. м-ниями медных руд (р-н Окип). В Сев. Н., или Намаленде, кристаллич. основание перекрыто на В. древними известняками и кварцитами, создающими структурно-ступенчатые плато. Климат Юж. Н. субтропич. пустынный, в Сев. Н. — тропич. полупустынный. В Юж. Н. распространена разреженная ксерофильная кустарниковая растительность и дерновинные злаки, в Сев. Н. — суккулентные пустыни (с алоэ) на З. и кустарниковые (с акациями) на В. Осн. занятие нас. — кочевое жив-во.

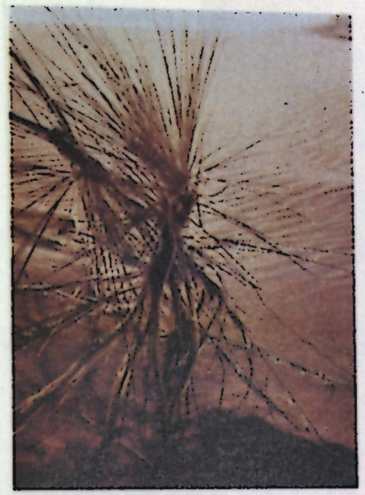

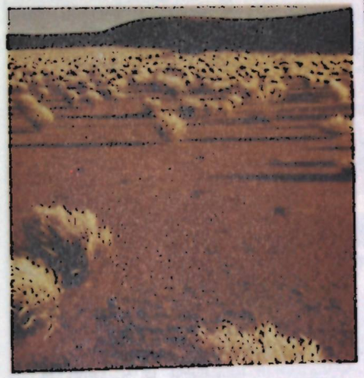

Пустыня Намиб.

НАМИ́Б (Namib), приокеанич. пустыня у побережья Атлантич. ок., гл. обр. в Намибии (сев. оконечность — в Анголе, юж. — в ЮАР). Дл. ок. 2100 км от р-на г. Намибе (быв. Мосамедиш) на С. до устья р. Улифантс на Ю., шир. 50—130 км. Поверхность — равнина, ступенчато поднимающаяся в глубь материка до выс. 1000—1200 м; на В. ограничена склонами *Большого Уступа*. В центр. части — преим. песчаные пустыни с дюнами выс. до 30—40 м, на С. — щебнистые и галечниковые, на Ю. — цокольные равнины. Под влиянием пассатной инверсии, усиливаемой проходящим вдоль берега холодным Бенгельским течением, климат отличается необычно низкими для этих широт температурами воздуха (от 12—13°С до 17—19°С) и скудным кол-вом осадков (10—25 мм в год в центр. части, 50—100 мм на С. и Ю.); в то же время влажность воздуха значительна, часты туманы. Н. пересекают сухие русла врем. водотоков и рр. Кунене и Оранжевая. Пустыня почти лишена растительности, лишь в местах с близким залеганием грунтовых вод встречаются нек-рые ксерофиты и суккуленты — акация, молочаи, алоэ и др., характерна *вельвичия*.

НАМИ́БЕ (Namibe), до 1982 — Мосамедиш, город на Ю.-З. Анголы. Адм. ц. пров. Намибе. 19 тыс. жит. (1981). Порт на побережье Атлантич. ок. Начальный пункт ж. д. Н. — Менонге; междунар. аэропорт. Рыбная пром-сть. Осн. в 1849.

НАМИ́БИЯ (Namibia) (до 1968 — Юго-Зап. Африка), территория на Ю.-З. Африки, незаконно оккупированная ЮАР. На С. граничит с Анголой и Замбией, на В. — с Ботсваной, на Ю.-В. и Ю. — с ЮАР. На З. омывается водами Атлантич. ок. Пл. 824,3 км². Нас. 1,5 млн. чел. (1984, оценка ООН). Адм. ц. — г. Виндхук. Зона Уолфиш-Бей (пл. 1124 км²), неотъемлемая часть Н., аннексирована ЮАР в 1977 и административно подчинена Капской пров. ЮАР. Большинство нас. составляют народы, говорящие на *бенуэ-конголезских языках*. Наиб. многочисленный народ — амбо, овамбо (530 тыс. чел.) живёт на С. страны; близкие к амбо каванго (125 тыс. чел.) и гереро (80

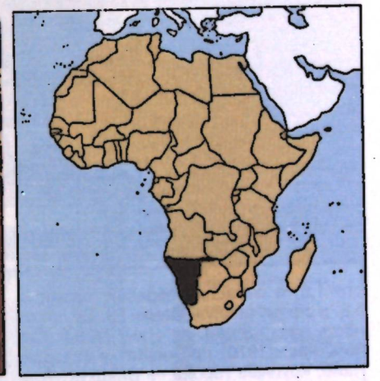

тыс. чел.) — к С. от г. Виндхук. На В. страны и в обл. Каприви расселены тсвана, йейе и субиа. На языках койсанской семьи говорят бушмены, готтентоты и горные дамара. Бушмены (кунг, кхомани, нусан и др., всего 30 тыс. чел.) кочуют небольшими группами в сев.-зап. областях Калахари. Готтентоты (80 тыс. чел.) состоят из 2 групп — нама (расселены в центр. и юж. р-нах страны) и рехобот (по происхождению евро-готтентотские метисы). Горные дамара (80 тыс. чел.), живущие в верховьях рр. Угаб и Омаруру, также представляют собой метисную по происхождению группу (от смешения гереро и готтентотов). Мулаты («цветные») насчитывают 45 тыс. чел. Нас. европ. происхождения состоит из африканеров (50 тыс. чел.), немцев (20 тыс. чел.) и англичан. Офиц. языки — африкаанс и английский. Более половины нас. — христиане (преим. протестанты, часть — католики), остальные придерживаются местных традиц. верований (культ предков, культ домашнего очага). Ср.-год. естеств. прирост нас. — 2,5% (1970—81, оценка). Ок. 40% нас. Н. является экономически активным (0,5 млн. чел.); из них занято (1980,%): в натуральном х-ве 45; в фермерском товарном с. х-ве 11; на шахтах и рудниках 5; в рыбной пром-



сти 1,5; в отраслях обрабат. пром-сти 5,6; в сфере обслуживания 29. Ср. плотность нас. 1,8 чел. на 1 км² (1984). Ок. 25% нас. (1970) проживает в городах. Наиб. крупные города — Виндхук, Уолфиш-Бей, Цумеб, Китмансхуп, Очиваронго, Людериц, Свакопмунд, Рехобот.

Терр. Н. расположена в зонах редколесий и саванн, полупустынь и пустынь Юж. полушария. Береговая линия Н. выровненная, берега подвержены действию сильного прибоя. Протяжённость береговой линии — 1,5 тыс. км. Имеются лишь 2 хорошие естеств. гавани — Уолфиш-Бей и Людериц. Б. ч. терр. Н. — плоскогорье выс. 900—1500 м, расчленённое долинами рек и тектонич. впадинами на отд. участки — плато и нагорья (Каоко, Дамараленд, Намаквеленд и др.). Наиб. выс. 2600 м (г. Брандберг).

Атлантическое побережье.



Плоскогорье полого понижается внутрь материка (зап. окраина *Калахари*) и обрывается уступом в сторону Атлантич. ок. (см. *Большой Уступ*). Вдоль подножия уступа тянется полоса холмистых равнин и низкогорий (береговая пустыня *Намиб*).

Климат тропич., очень сухой. Ср. темп-ры самого тёплого месяца (янв.) от 18°С на берегу океана до 27°С во внутр. р-нах, самого холодного (июль) от 12°С на Ю. до 16°С на С. Осадки скудные, выпадают преим. летом. Их кол-во колеблется от 10—50 мм в год на побережье до 500—700 мм на крайнем С.-В. Большинство рек Н. — врем. водотоки (типа *уэдов*). Наиб. крупные — постоянно текущие рр. Оранжевая, Кунене и Замбези. Из сезонных (пересыхающих) рек наиб. значительны Фиш (приток Оранжевой), Свакоп и Эйсеб. На С. страны находится солончак Этоша. На С. и в ср. части на плоскогорьях преобладают горные красно-бурые почвы, на В. — красновато-бурые почвы опустыненных саванн, на Ю., вдоль побережья — пустынные тропич. почвы. Плоскогорье покрыто преим. ксерофитной кустарниковой (на Ю.) и злаково-кустарниковой (на С.) растительностью. В более высоких р-нах — полупустыни и опустыненные саванны (на Ю.). В горных р-нах и на В. страны обитают эндемичные грызуны (долгоног, капский слепыш), особые виды зайцев, насекомоядные (златокрот), трубкозуб. Встречаются антилопы. Из хищных — виверры, гиены. Многочисленны ящерицы, змеи. Богат мир членистоногих. У берегов Н. много рыбы; мор. раки (омары, лангусты и др.); водятся тюлени. Нек-рые виды животных сохранились только в нац. парках и заповедниках, крупнейший — нац. парк Этоша.

Экономика Н. носит ярко выраженный колон. характер. ВВП в 1983 составил 1175 млн. долл. Структура ВВП (1983, %): с. х-во, рыб-во, лесное х-во 7,0, горнодоб. пром-сть 28,0, обрабат. пром-сть 5,0, стр-во 4,0, транспорт, торговля, услуги и пр. — 54,0. Основу экономики составляет горнодоб. пром-сть, полностью контролируемая иностр. капиталом, гл. обр. южн.-афр. и англо-амер. В 1983 добыто алмазов 1,3 млн. каратов. Алмазы добываются южн.-афр. компанией «Консолидейтед дайамонд майнс» вдоль побережья Атлантич. ок. (гл. обр. от г. Людериц до устья р. Оранжевой). В р-не Свакопмунда компания «Россинг юрейниум» в составе англ. «Рио-Тинто зинк», южн.-афр. «Индастриал дивелопмент корпорейшен» и франц. «Тоталь» разрабатывает крупнейший урановый карьер «Россинг». В 1983 в Н. добыто окиси урана (U_3O_8) 4,5 тыс. т. Добыча руд цветных металлов ведётся «Цумеб» в составе компаний «Голд филдс Саут Африка» (ЮАР) и «Ньюмонт майнинг корпорейшен» (США) в р-не гг. Отави и Виндхук. З-д для выплавки меди и рафинирования свинца (Цумеб). В 1983 произведено (тыс. т): меди 54, свинца 35, цинка 56, олова 1,4, кадмия 0,05 и др. Добываются также ванадий, марганец, вольфрам, серебро, литиевые минералы, сера и др. Видное место в разработке основных и редких металлов, а также в поисках нефти и газа кроме ЮАР принадлежит компаниям Канады («Рио Алгом», «Масси-Фергюсон», «Норанда Майнз») и ФРГ («Металльгезельшафт»). Произ-во электроэнергии 1 млрд. кВт·ч (1984). Наиб. кр. ТЭС в Виндхуке, Цумебе и Уолфиш-Бее. Введена в строй первая очередь Рваканской ГЭС на р. Кунене (мощностью 320 МВт). Установленная мощность электростанций — 400 МВт (1984).

Обрабат. пром-сть, не связанная с горнодоб. отраслью, развита слабо. Имеются пр-тия по сборке машин и оборудования из импортных деталей в Виндхуке и Уолфиш-Бее; пр-тия деревообр. пром-сти (Виндхук, Хрутфонтейн, Ошакати); 4 з-да по произ-ву рыбной муки и консервов в Уолфиш-Бее, пр-тия по переработке омаров, рыбы, тюленей и моллюсков в Людерице, ф-ка по переработке тюленьего жира близ Свакопмунда; пр-тия пищевкус. пром-сти: молочные пр-тия — в Гобабисе, Цумебе, мясоконсервные — в Виндхуке, Гобабисе, Отави, мукомольные — в Отави и др.

Для с. х-ва характерно наличие кр. товарных фермерских механизиров. х-в (в основном животноводч.) европ. поселенцев, владеющих лучшими зем. участками, и натуральных х-в афр. населения. Осн. значение имеет каракулеводство (2-е место на мировом капиталистич. рынке по поставкам каракулевых шкурок). Поголовье (1983, млн.): овец (каракулевой породы) 2,0 (4,6 в 1978); кр. рог. скота 1,9 (2,8). Только 1% земель пригоден для возделывания без искусств. орошения. Европ. поселенцы контролируют более 60% зем. фонда страны. Сбор (тыс. т, 1983, оценка): пшеницы 0,5, кукурузы 7,0, проса 20, сорго 100, кореньев 140, овощей 2. Улов осн. промысловой рыбы — сардинеллы непостоянен: от 50 тыс. т (1982) до 56 тыс. т (1984), макрели 67—87 тыс. т (1982—84), анчоусов (83 тыс. т в 1982; 13 тыс. т в 1984).

Общая протяжённость ж. д. 2,6 тыс. км, автодорог (б. ч. грунтовых) ок. 35 тыс. км, в т. ч. с твёрдым покрытием 3,5 тыс. (1983). Осн. ж.-д. магистраль Де-Ар (ЮАР) — Цумеб с 2 ответвлениями на Уолфиш-Бей и Хрутфонтейн электрифицирована. Мор. транспорт принадлежит ЮАР («Сафмарине»), мор. порты — Уолфиш-Бей и Людериц. Возд. сообщение только с ЮАР (поддерживается самолётами компании «Намиб эр»), междунар. аэропорт — «Дж. Г. Стридом» (близ Виндхука).

До 80% продукции отправляется за рубеж, 80% пром. и потребительских товаров импортируется. Экспорт (1983, млн. рэндов) — 925, импорт — 915. Структура экспорта (1980, %): алмазы —47, уран — 27, основные металлы —10, каракуль — 7, рыбная продукция — 6, мясо и мясные консервы — 0,5. Импорт — машины и оборудование, товары ширпотреба, стройматериалы. Ок. 50% экспорта идёт в ЮАР, 25% — в Великобританию, 25% — в др. страны ЕЭС и США. Импорт на 90% из ЮАР. Денежная единица — рэнд ЮАР.

А. В. Притворов.

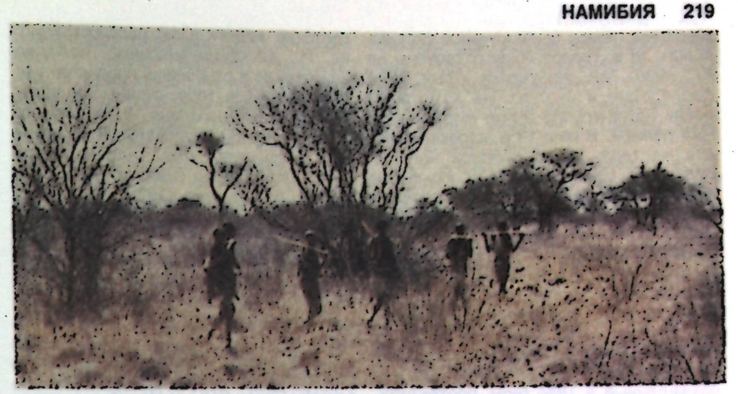

Охотники бушмены в пустыне Калахари.

С древнейших времён терр. Н. населяли бушмены, занимавшиеся охотой и собирательством, готтентоты, осн. занятием к-рых было кочевое скот-во, и горные дамара. Примерно с 16 в. на терр. Н. начали проникать банту: гереро, амбо, каванго, йейе, тсвана и др. Осн.

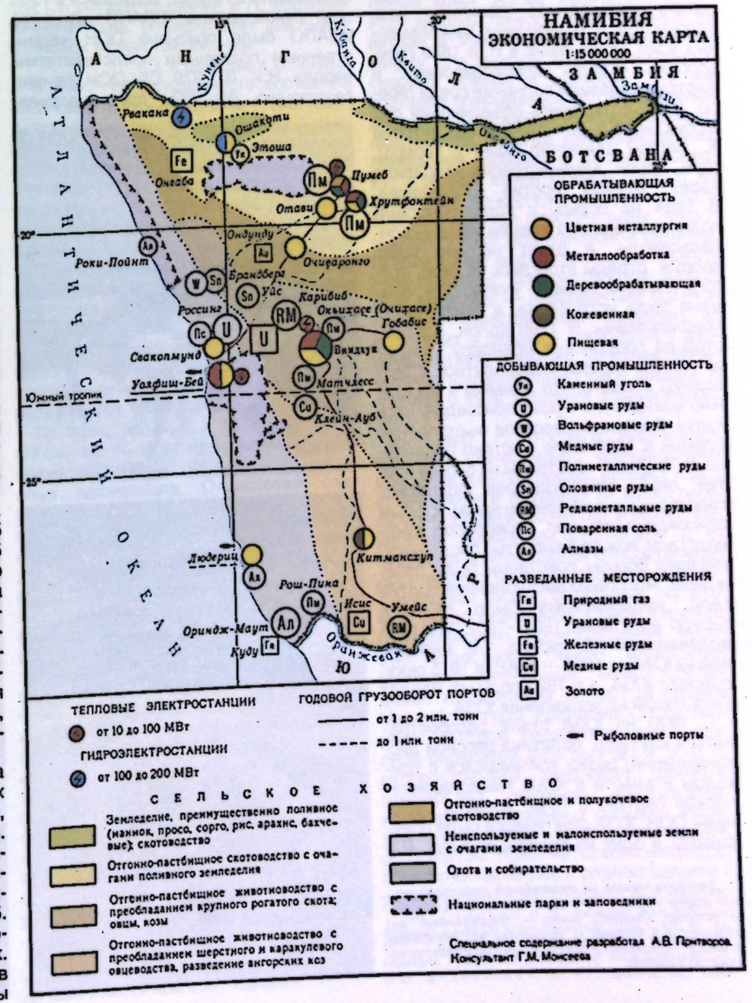

занятием гереро было кочевое скот-во. В кон. 18 в. гереро были оттеснены на Ю. амбо, осн. занятиями к-рых были земледелие и скот-во. На Ю. страны осели нама (группа готтентотов) и горные дамара. В нач. 19 в. переселившиеся на терр. Н. из Капской колонии орлам во главе с вождём *Йонкером Африканером* подчинили мн. племена гереро.

В 1876 англ. колонизаторы построили форт в Окаханджа и навязали договор гереро. В 1878 Великобритания аннексировала р-н Уолфиш-Бея. В 1883 бременский купец Людериц за 200 ружей и 100 англ. ф. ст. (товарами) купил у вождя одного из племён нама бухту Ангра-Пекена и прилегающий к ней р-н, объявленные в 1884 герм. протекторатом. В 90-х гг. вся терр. Н. стала протекторатом Германии. По англо-герм. договору 1890 (см. *Гельголандский договор 1890*) были определены границы герм. Юго-Зап. Африки (ЮЗА). С кон. 1880-х гг. начался длит. период освободит. борьбы народов Н. за независимость. В 1888 на собрании в Окаханджа вожди гереро справедливо обвинили нем. колонистов в разжигании межплеменных войн. Прибывшие в Н. в 1889 герм. вооруж. отряды спровоцировали и жестоко подавили волнения среди гереро. В 1892, опасаясь объединения сил африканцев (в нач. 1892 вождь витбоев Х. *Витбой* заключил союз с гереро), герм. колон. администрация направила карат. отряды против африканцев. В 1894 на борьбу с колонизаторами поднялось одно из племён нама — бондельсварты; в ответ на это герм. вооруж. отряды вторглись на терр. другого племени нама — кхауа; б. ч. племени была истреблена, а земли кхауа конфискованы. В 1896 колон. администрация предписала мбандеру (одному из племён гереро) переселиться в безводную область, что привело к восстанию мбандеру, к к-рому присоединились кхауа. Первое совместное выступление племён в 1896 было жестоко подавлено. В 1897 на С.-З. страны на борьбу против герм. колонизаторов поднялись свартбои (одно из племён нама), к к-рым присоединились зап. гереро под руководством вождя Камбатты; после неск. месяцев борьбы повстанцы были побеждены. Массовым выступлением против герм. империализма было *Нама и гереро восстание 1904—1907*, жестоко подавленное. В период 1-й мировой войны ЮАС (с 1961 — ЮАР) в 1915 оккупировал ЮЗА, а в 1920 получил мандат Лиги Наций на управление ЮЗА.

С 1920 на ЮЗА стала распространяться южн.-афр. политика расовой дискриминации, резко усилившаяся с приходом к власти в ЮАС Националистической партии. В 1949, вопреки решениям ООН, ЮЗА фактически была превращена в одну из провинций ЮАС. Расистские власти ЮАР распространили на Н. дискриминационную политику апартхейда в отношении коренного нас. Так, на 39,6% терр. страны по этнич. принципу было создано 10 бантустанов («хоумлендов»), управление к-рыми контролируется «ген. администратором»: Овамболенд (1968), Каванголенд (1970), Дамараленд (1971), Вост. Каприви (1972) и др. В 50-х гг. зародились политические организации коренного нас. Нац.-освободит. борьбу коренного нас. Н. возглавила *Народная организация Юго-Западной Африки* (СВАПО, осн. в 1960), президентом к-рой стал С. *Нуйома*.

В 1966 ГА ООН отменила мандат ЮАР на управление страной. В 1967 был учреждён Совет ООН по Намибии — переходный орган до предоставления стране независимости; в 1968 по решению ООН ЮЗА переименована в Н. ООН неоднократно подтверждала неотъемлемое право народа Н. на самоопределение, свободу и нац. независимость, а также признала законность вооруж. борьбы намибийского народа, ведущейся с 1966 под руководством СВАПО. В 1973 СВАПО была признана ООН «единственным подлинным представителем народа Н.». В 1976 СБ ООН принял резолюцию (№ 385), предусматривающую прекращение бантустанизации, вывод южн.-афр. войск и администрации, освобождение политзаключённых и передачу власти народу путём проведения выборов под наблюдением и контролем ООН. В 1978 СБ ООН была принята резолюция (№ 435, «план ООН»), содержащая конкретные разработки поэтапной деколонизации. С сер. 70-х гг. усилилось вмешательство в дела Н. империалистич. гос-в. В 1977 США, Великобритания, ФРГ, Франция и Канада сформировали т. н. контактную группу; выступая в роли посредника в переговорах между ООН, ЮАР, СВАПО и «прифронтовыми гос-вами» (Ангола, Мозамбик, Танзания, Замбия, Зимбабве и Ботсвана), эта группа стремилась навязать стране такое урегулирование, к-рое фактически вело бы к разоружению нац.-освободит. сил и сохранению контроля ЮАР над этой терр. В 1977 парламент ЮАР принял законодат. акт, по к-рому гл. мор. порт Н. Уолфиш-Бей вошёл в состав Капской пров. ЮАР, в результате чего экономика Н. попала в зависимость от инфраструктуры ЮАР. Южн.-афр. пр-во приняло также решение демонтировать часть ж.-д. сети Н., вывезти с её терр. трансп. средства, оборудование горнодоб. и горно-обогатит. пр-тий. С кон. 70-х гг. усилилась







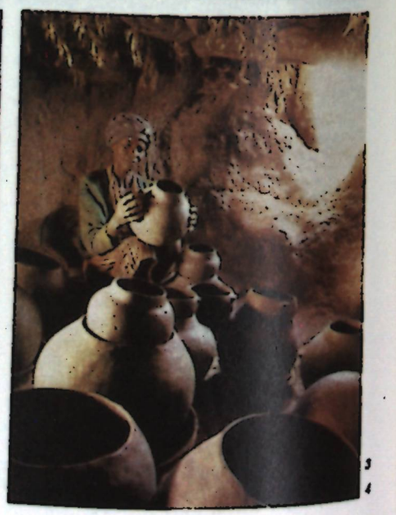

1. Заготовка кормов на европейской животноводческой ферме в р-не г. Виндхук. 2. Бесколёсная повозка, в которую впрягают быков, — традиционный вид транспорта в Каприви. 3. Выработка месторождений алмазов. Побережье алмазов. 4. Керамическое производство у овамбо.

роль СВАПО, к-рая в качестве осн. задачи выдвигала немедленную ликвидацию оккупации Н. и создание демократич. нар. пр-ва. В течение ряда лет пр-во ЮАР проводит план неоколониалистского решения намибийской проблемы, предусматривающий предоставление стране фиктивной независимости путём передачи власти своим ставленникам из числа афр. традиц. вождей и бурж.-бюрократич. элементов. С этой целью в 1977 была созд. марионеточная политич. орг-ция «Демократич. альянс Турнхалле» (ДАТ). В дек. 1978 власти ЮАР провели выборы в т. н. учредит. ассамблею (с 1979 «нац. ассамблея»), к-рые прошли в обстановке военн. террора и чрезвычайного положения. СВАПО отвергла выборы и их результаты; ООН и ОАЕ квалифицировали выборы как фальсифицированные, отказались признать «ассамблею» и создали в 1980 «совет министров». Из-за непримиримой позиции, занятой пр-вом ЮАР, безуспешно закончилась конференция по Н., целью к-рой было осуществление резолюций ООН (1981, Женева). В янв. 1983 из-за внутр. разногласий ДАТ практически прекратил своё существование, «нац. ассамблея» была распущена, а законодат. и исполнит. власть передана «ген. администратору» (назначается властями ЮАР). Осенью 1983 с целью ведения переговоров о сепаратном «урегулировании» намибийской проблемы при поддержке властей ЮАР была созд. коалиция соглашательских партий — т. н. Многопартийная конференция (МПК), в к-рой принял участие ДАТ. В мае и окт. 1983 по инициативе социалистич. и неприсоединившихся стран намибийский вопрос вновь выносился на обсуждение СБ, однако принятие эффективных санкций против ЮАР было блокировано. 17 июня 1985 с помощью МПК режим ЮАР привёл к власти в Н. марионеточное «врем. пр-во» (т. н. переходное пр-во нац. единства). Парламент ЮАР одобрил закон об образовании «нац. ассамблеи», состоящей из 62 чел., к-рой были переданы ограниченные исполнит. и законодат. функции по управлению страной. Прибегая к таким действиям, режим ЮАР пытается исключить СВАПО из процесса урегулирования намибийской проблемы и саботировать резолюции ООН. 19 июня 1985 в принятой резолюции СБ осудил создание в Н. марионеточного пр-ва, объявив этот шаг незаконным и недействительным.

А. В. Притворов, А. П. Чужекин.



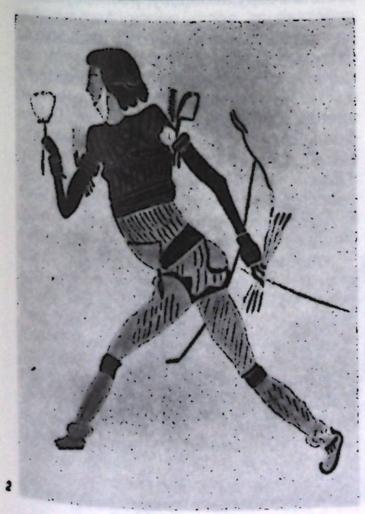

1. Хижины в р-не Абенаб. 2. Наскальная роспись «Белая дама» в пещере Маак близ г. Брандберг.

В 1980—84 рождаемость составила 43,2, смертность — 13,6 на 1 тыс. жит.; детская смертность — 115,4 на 1 тыс. живорождённых. Ср. продолжительность жизни мужчин 52,5, женщин — 55 лет. В структуре заболеваемости коренного нас. (ок. 90% нас. страны) преобладают инфекц. и паразитарные болезни (малярия, кишечные инфекции, туберкулёз, шистосоматоз, анкилостомидоз, онхоцеркоз); в 1974 зарегистрировано 102 случая чумы. В 1973 было 66 больниц на 6905 коек (ок. 50% коечного фонда предназначено для белых). Обеспечение мед. помощью лиц европ. происхождения и коренного нас. резко различается.

По офиц. данным, в 1973 69% взрослого нас. было неграмотно, но фактически неграмотно большинство взрослых африканцев. Существуют отд. школы для белых, цветных и африканцев. Система образования для африканцев: нач. школа — 8-летняя (4 + 4) для детей с 7 лет, ср. школа — 5-летняя. Обязат. обучения нет, большинство школ платные, обучение ведётся на африкаанс. Только 1 ученик из 100 поступающих в 1-й класс нач. школы завершает 8-летний курс нач. образования, ср. школу посещает небольшое число африканцев. Высших уч. заведений для африканцев нет. В 1980 / 81 уч. г. в Н. было 67 нач. и ср. общеобразоват. школ для белых, в к-рых обучалось св. 18,1 тыс. уч-ся (практически все дети соответствующего возраста), 102 нач. и ср. школы для детей «цветного» нас., в к-рых обучалось 29,6 тыс. уч-ся, 763 нач. и ср. школы для африканцев, в к-рых обучалось 180,5 тыс. детей. В 1982/83 уч. г. обучение 1 белого уч-ся стоило в 6 с лишним раз больше, чем 1 африканского. Подготовка учителей для нач. афр. школ осуществляется в течение 2 лет на базе нач. школы, учителей для школ белых уч-ся — в Технич. колледже в Виндхуке.

Науч. учреждения: Научное об-во в Виндхуке (осн. в 1925), Ин-т архитектуры в Виндхуке (осн. в 1952), Департамент экологич. исследований в г. Уолфиш-Бей (осн. в 1963), с.-х. департамент в Виндхуке (осн. в 1979).

Публичная б-ка в Виндхуке (осн. в 1924, ок. 62 тыс. тт. в 1984/85 гг.). Архив с б-кой в Виндхуке (осн. в 1939). Гос. музей (осн. в 1958) в Виндхуке. Музей в г. Свакопмунд (осн. в 1951). Музей в г. Людериц (осн. в 1966).

В сел. поселениях готтентоты-нама строят ульевидные шалаши из гибких, связанных наверху ветвей, покрытые камышовыми матами, к-рые в жару усыхают и пропускают воздух, а в сырую погоду намокают и образуют водонепроницаемое покрытие; в зимние холода поверх матов набрасывают дублёные кожи. Более капитально строятся хижины гереро — сплетённые из ветвей и лыка купола с отверстиями вверху для выхода дыма, обмазанные снаружи глиной и навозом. Тем же составом покрывается пол, устилаемый дублёными кожами, ими же завешивается вход. Иногда два равноценных помещения образуют в плане восьмёрку. У овамбо остов хижины состоит из вкопанных по кругу или квадрату столбов, промежутки между к-рыми заполняются глиной или навозом и белятся. Крыши у этих хижин соломенные. Охотники бушмены довольствуются ветровым заслоном — незамкнутым с одной стороны конусовидным шалашом из воткнутых в землю и сомкнутых у вершины ветвей. Такие же, но более приземистые, шалаши ставят себе дамара. В городах с 19 в. строятся здания европ. типа.

На терр. Н. открыты наскальные рисунки (нанесённые минеральными красками и петроглифы), возраст к-рых исчисляется в пределах от неск. тысячелетий до неск. сотен лет и менее. Мн. рисунки выполнены бушменами и их предками и отличаются относительной достоверностью и разнообразием сюжетов (сцены охоты, батальные, культовые, мифологические). Среди рисунков небушменского происхождения мировую известность имеет наскальная роспись, получившая назв. «Белая дама» (обнаружена в 1907 в пещере Маак близ горы Брандберг) и датируемая методом радиоуглеродного анализа серединой 2-го тыс. до н. э. В Н. распространены художеств. ремёсла (гончарство, плетение, изготовление калебасов, деревянных сосудов). Изделия украшаются традиц. геометрич. орнаментом. Наиб. интересно искусство обработки металлов у овамбо (оружие с украшениями и жел. бусы). *В. Л. Воронина.*

Лит.: Галыбин А. И., Намибия (Юго-Западная Африка) в планах колонизаторов. 1946—1970 гг., М., 1971; Горбунов Ю. И., Притворов А. В., Намибия. Проблемы достижения независимости, М., 1983; Улановская И. А., Намибия, М., 1983;

Ферст Р., Юго-Западная Африка, пер. с англ., М., 1965; Babing A., Bräuer H.-D., Namibia. Kolonialzeit, Widerstand, Befreiungskampf heute, Köln, 1980; Cooper A. D., U. S. economic power and political influence in Namibia, 1700—1982, Boulder (Colo.), 1982; Namibia: political and economic prospects, Lexington (Mass.) — Toronto, 1983; Cronje G. and S., The workers of Namibia, L., 1979; Drechsler H., Südwestafrika unter deutscher Kolonialherrschaft, B., 1966; Apartheid's army in Namibia. South Africa's illegal military occupation, L., 1982; Namibia. The last colony, ed. by R. H. Green, K. and M.-L. Kiljunen, Harlow, 1981.

Искусство народов Африки, М., 1975; Wellington J. H., South West Africa and its human issues, Oxf., 1967, p. 133—49; Breuil H., Boyle M., Scherz E. R., The White lady of the Brandberg, P.—L., 1966.

НАМПУ́ЛА (Nampula), город в Мозамбике. Адм. ц. пров. Нампула. 63 тыс. жит. (1980, перепись). Трансп. узел. Центр хлопководческого р-на. Пр-тия пищевкус. пром-сти, по очистке хлопка; текст., таб. и мебельные ф-ки.

НА́НА ЭРИОМА́ЛА ОЛО́МУ (Nana Eriomala Olomu) (1852—1916), правитель гос-ва *Брохеми* в 1883—94. По поручению своего отца Олому, основателя Брохеми, Н. Э. О. выступал посредником при разрешении торг. споров между европейцами и африканцами. В 1884 англичане признали Н. Э. О. «губернатором басс. Бенина» (лишён этого «поста» в 1891). В том же году Н. Э. О. был навязан договор о брит. протекторате, из к-рого по его настоянию были изъяты статьи, разрешавшие свободу деятельности англ. торговцам и миссионерам. В 1894 Н. Э. О. закрыл границы Брохеми для англичан и отказался продавать пальмовые продукты по низким ценам. В июле он был обвинён в нарушении торговли в Зап. Дельте. Н. Э. О. пытался предотвратить воен. конфликт. После поражения Н. Э. О. в *брохеми-английской войне 1894* он в окт. сдался англ. властям колонии Лагос и был отправлен в ссылку в Аккру (Золотой Берег). В 1906 возвратился на родину.

Лит. см. при ст. Брохеми-английская война 1894.

НАНКА́НСЕ (самоназв.), гуренсе, фрафра, народ на границе Ганы и Буркина-Фасо, на правом берегу р. Красная Вольта. Числ. 0,4 млн. чел. (1978, оценка). Говорят на одном из *гур языков*. Традиц. занятия — ручное подсечно-огневое земледелие, скот-во (в основном мелкий рог. скот), рыб-во. Развито отходничество на плантации какао на Ю. Ганы. Традиц. ремёсла — ткачество (характерны синие ткани с вышивкой), гончарство, изготовление дерев. статуэток и масок. Сохраняются традиц. верования, часть — мусульмане.

НАПА́ТА, древний город в Судане, на вост. берегу Нила, вблизи 4-го порога. Город расположен у подножия Гебель-Баркал (совр. назв.; в переводе — Чистая, или Священная, Гора), где в нач. Нового царства (16 в. до н. э.) египтяне построили юж. крепость, названную «Повергающая чужеземцев». Егип. фараон Тутмос III воздвиг храм бога Амона-Ра. В надписи его преемника Аменхотепа II город впервые назван Н. (15 в. до н. э.). Наивысший расцвет Н. связан с *Мероитским царством*. В 8 в. до н. э. Н. стала религ. центром царства. В 23 до н. э. город был разрушен и разграблен римлянами, жители уведены в плен. В сер. 2 в. н. э. Н. упоминается в антич. источниках как одно из селений на вост. берегу Нила. Вплоть до нач. 5 в. Н. считалась областным центром. Десятки храмовых сооружений, созд. под влиянием классич. егип. архитектуры, образовали в Н. монументальный комплекс. Сохранились остатки храма Амона-Ра, построенного в 1456 до н. э. при Тутмосе III (кирпич, известняк; перестраивался в 8 в. до н. э.), храма, построенного при Каште и Пианхи (8 в. до н. э.), и храма Амона, построенного при правителе Мероитского царства Тахарке (688—663 до н. э.). Стены храмов были украшены рельефами, расписной штукатуркой, глазуров. плитками, фаянсовыми деталями. В отделке храмов употреблялись медь, дорогие породы дерева, драгоценные металлы. Найдены кам. статуи богов и царей, сфинксы, пьедесталы для барок, стелы с царскими анналами, предметы утвари, золотая статуэтка царицы (70 — 60-е гг. до н. э.).

Лит.: Кормышева Э. Е., Религия Куша, М., 1984; Dunham D., The Barkal Temples, Boston, 1970; Ali Hakem A. M., The city of Meroe and myth of Napata, «Urbanization in the Sudan», Khartoum, 1972; Bradley R., Meroitic chronology, B., 1980.

С. Я. Берзина.

НАРО́ДНАЯ ОРГАНИЗА́ЦИЯ ЮГО-ЗА́ПАДНОЙ А́ФРИКИ (South West Africa People's Organization — SWAPO, СВАПО), революц.-демократич. партия афр. нас. Намибии. Осн. 19 апр. 1960 на базе Орг-ции народа Овамболенда (созд. в 1958; в 1957—59 — Конгресс народов Овамболенда). В программе, принятой на 1-м съезде в 1962, гл. задачами СВАПО выдвинула достижение независимости и построение демократич. общества, проведение прогрессивных социально-демократич. и культурпатриотич. сил независимо от расовой и нац. принадлежности. До сер. 60-х гг. освободит. движение в стране во главе со СВАПО использовало мирные формы (кампании бойкота, петиции в ООН и пр.). В условиях усиления воен.-полицейского террора СВАПО взяла курс на вооруж. борьбу и в 1966 развернула партизанское движение. Вместе с тем СВАПО продолжает проявлять готовность к политич. урегулированию намибийской проблемы. В 1973 признана ООН единственным законным представителем народа Намибии. Гл. задачей её новой политич. программы (1976) стало сплочение всего намибийского народа с целью отстоять нац. независимость и построить бесклассовое и свободное от эксплуатации общество, а также обеспечение единства и терр. целостности Намибии, уничтожение расовой дискриминации и осуществление прогрессивных социально-экономич. преобразований. Усилилась вооруж. борьба СВАПО с оккупац. режимом, наносятся удары по воен. и пром. объектам ЮАР, находящимся на намибийской терр. СВАПО поддерживает дружеские связи с КПСС, коммунистич. и рабочими партиями др. стран. Руководящие органы СВАПО — ЦК и Нац. исполком (Политбюро). През. СВАПО — С. Нуйома (с 1960), ген. секр. — А. Тойво Я Тойво (с 1984). Печатные органы — ежемесячники «Намибия тудей» («Namibia Today») и «СВАПО информейшен буллетин» («SWAPO Information Bulletin»).

А. П. Чужаков.

НАРО́ДНОЕ ДВИЖЕ́НИЕ ЗА ОСВОБОЖДЕ́НИЕ АНГО́ЛЫ (Movimento popular de Libertação de Angola — MPLA, МПЛА), революц.-демократич. орг-ция, созд. в дек. 1956 в результате объединения ряда прогрессивных орг-ций. В февр. 1960 приняты программа и устав МПЛА. Программа в качестве гл. задачи ставила освобождение Анголы от колон. ига, создание независимого гос-ва и намечала конкретные мероприятия по укреплению нац. единства в стране и проведению прогрессивных демократич. преобразований. В февр. 1961 МПЛА организовала вооруж. восстание в Луанде (см. *Ангольское восстание 1961*), положившее начало нац.-освободит. войне ангольского народа в 1961—74. Пред. МПЛА с 1962 — А. *Нето.*

1-я нац. конференция МПЛА (дек. 1962) приняла решение о придании нац.-освободит. борьбе всенародного характера. В 1966 МПЛА активизировала вооруж. борьбу, развернув воен. действия в вост. части Анголы. Для непосредств. руководства борьбой на фронтах были созданы воен. и политич. комиссии. МПЛА периодически издавала бюллетень «Ангола эн армаш» («Angola em armas») и газ. «Витория о морти» («Vitoria ou Morte»). После свержения в Португалии фашистского режима (апр. 1974) в янв. 1975 в А. представители МПЛА и др. орг-ций вошли в переходное пр-во. 11 нояб. 1975 провозглашена независимость страны. През. Анголы стал пред. МПЛА Нето. В 1977 на базе МПЛА созд. МПЛА — *Партия труда.*

Э. В. Капский.

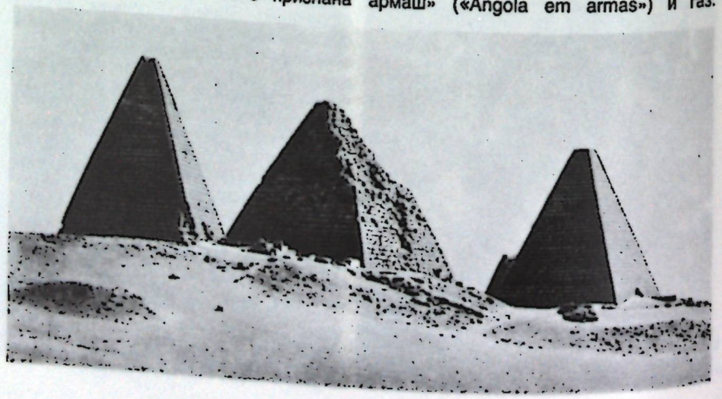

Напата. Пирамиды у скалы Гебель-Баркал, 8—7 вв. до н. э.

НАРО́ДНОЕ ДВИЖЕ́НИЕ РЕВОЛЮ́ЦИИ (НДР; Le Mouvement Populaire de la Révolution), правящая и единственная партия Заира. Осн. в 1967; тогда же в Нселе (близ Киншасы) принят программный документ «Манифест Нселе». В 1972 НДР было объявлено верховным политическим институтом, в 1974 — единственным институтом Заира и «политически организованной заирской нации». НДР включает гос. и обществ. орг-ции. НДР выражает интересы состоятельных слоёв, прежде всего бюрократич. буржуазии. Доктриной партии объявлен «подлинный заирский национализм», фактич. целью к-рого является развитие в стране гос.-капиталистич. и частного нац. секторов экономики, тесное сотрудничество с иностр. капиталом (преим. в рамках смешанного сектора). Высшая парт. инстанция — пред. НДР (с 1967 бессменно Мобуту).

Ю. Н. Винокуров.

«НАРО́ДЫ А́ЗИИ И А́ФРИКИ», журнал Ин-та востоковедения АН СССР и Ин-та Африки АН СССР. Осн. в 1955 в Москве (в 1955—58 — «Сов. востоковедение», в 1959—61 — «Проблемы востоковедения»). Печатает научные статьи, рецензии, обзоры и библиографию по истории, экономике и политике, культуре народов Азии и Африки, хронику научной жизни. Выходит 6 раз в год. Тираж 3565 экз. (1986).

НА́СЕР Гамаль Абдель, Гамаль Абдан-Насир (1918—1970), гос. и политич. деятель Египта. Участвовал в антибрит. выступлениях молодёжи сер. 30-х гг. В 1936—37 учился на ф-те права Каирского ун-та, затем окончил (1939) воен. уч-ще в Каире. В 1945—48 учился в колледже Ген. штаба. В 1949—51 преподаватель Воен.-адм. школы, затем (в звании подполковника) проф. колледжа Ген. штаба. Весной 1942 под непосредств. руководством Н. начало складываться ядро орг-ции *«Свободные офицеры»*. В 1949 во главе с Н. был созд. Исполком орг-ции. Н. разработал план революц. захвата гос. власти и возглавил переворот 23 июля 1952. После *Июльской революции* 1952 зам. пред., с 1954 пред. Совета руководства революцией (СРР), зам. премьер-министра. В 1954—56 — премьер-мин. (с небольшими перерывами), одновременно — воен. губернатор Египта, мин. внутр. дел (с мая 1953). Возглавлял в СРР революц.-демократич. течение, выступавшее за углубление социально-экономич. преобразований в стране. Добился его победы (апр. 1954). С июня 1956 през. Египта, главнокомандующий вооруж. силами. Руководил борьбой егип. народа против англо-франко-израильской агрессии в 1956. При участии Н. была подготовлена Хартия нац. действий (утверждена в июне 1962 Нац. конгрессом нар. сил), провозгласившая целью социалистич. переустройство егип. общества. С 1963 Н. — пред. *Арабского социалистического союза.* Н. вёл упорную борьбу с правыми националистич. элементами в гос. аппарате и армии. Выдвинул (30 марта 1968) программу действий по ликвидации последствий израильской агрессии и дальнейшему углублению социально-экономич. реформ и руководил осуществлением этой программы.

Н. — один из лидеров Движения неприсоединения, сторонник укрепления дружбы и расширения сотрудничества между Египтом и СССР.

Соч.: Фальсафат ас-саура (Философия революции), Каир, 1954; Хутаб ва тасрихат (Речи и выступления), Каир, 1960; в рус. пер. — Проблемы египетской революции, Избр. речи и высказывания. 1952—1970 гг., М., 1979.

Лит.: Агарышев А. А., Г. А. Насер, 2 изд., М., 1979; Беляев И. П., Примаков Е. М., Египет: время президента Насера, М., 1974; Coubard J., Nasser, [P., 1974]; Stephens R., Nasser. A political biography, [L., 1971]; Vatikiotis P. J., Nasser and his generation, L., 1978; Lacouture J., Nasser, P., 1971.

НА́СЕР, ас-Садд аль-Али, Асуан, водохранилище на терр. Египта и Судана, на р. Нил. Пл. 5120 км², объём 157 км³, дл. 500 км. Созд. в 1970 для борьбы с наводнениями, для судоходства, ирригации и энергетики. ГЭС Высотной Асуанской плотины. Названо в честь Г. А. *Насера.*

НА́СЕР, Зельтен, нефтяное м-ние в Ливии, расположено в 175 км от Средиземного м. в центр. части впадины Сирт (входит в *Сахаро-Средиземноморский нефтегазоносный бассейн*). Открыто в 1959, разрабатывается с 1960. Нач. извлекаемые запасы 288 млн. т. Годовая добыча 3,0 млн. т (1981). Накопленная добыча 270 млн. т (к 1982). Нефтепровод к порту Марса-эль-Бурейка (Марса-эль-Брега) диаметром 760 мм.

В. А. Лоптев.

НАСЫ́РИ, Насири, Мекки Мухаммед (р. 1904, по др. данным, 1906), деятель нац.-освободит. движения Марокко. Образование получил в Каире, затем в Зап. Европе. В студенч. годы был чл. Ассоциации студентов-мусульман Сев. Африки. В 1930 выслан из Марокко за участие в демонстрациях протеста против «берберского дахира». За границей сблизился с араб. националистом Шекибом Арсланом, сотрудничал в ж. «Маграиб» («Maghreb»), осн. в 1932 в Париже. С 1934 чл. *Магрибинского блока национального дела*, участвовал в составлении «Плана реформ». В 1936 вновь выслан из франц. зоны Марокко, переехал в Тетуан. Сотрудничал с Абд аль-Халиком *Торресом* в *Партии национальных реформ.* В дек. 1937 организовал Партию магрибинского единства, выдвинувшую лозунги нац. освобождения и терр. целостности Марокко, руководил изданием органа партии — газ. «Унидад марроки» («Unidad marroqui»). В 1937 директор Ин-та Мулай Хасана в Тетуане. В 1938—39 в Каире. В 1945 передал ее. В 1938—39 в Каире. В 1945 передал руководство партией М. Темсамани, возглавив её отделение в Танжере, где издавал газ. «Вуа дю Марок» («Voie du Maroc»). В 1951 подписал Танжерский пакт с лидерами партий *Истикляль*, Демократич. партии независимости, Партии нац. реформ о создании Нац. фронта. В 1952 чл. делегации Нац. фронта на 7-й сессии ГА ООН. После завоевания Марокко независимости (1956) Н. участвовал в работе разл. правительств. орг-ций; в 1972 — мин. хабусов и по делам ислама.

В. Г. Расницын.

НАУ́ЧНЫЙ СОВЕ́Т АН СССР ПО ПРОБЛЕ́МАМ А́ФРИКИ, создан в 1966 при Секции обществ. наук Президиума АН СССР. Состоит из представителей академич. учреждений и вузов Москвы, Ленинграда и ряда городов союзных республик, а также практич. орг-ций. Осн. задачи Совета: координация науч. исследований в ин-тах АН СССР, АН союзных республик и вузах страны; анализ состояния исследований по африканистике в СССР; развитие науч. связей между академич. центрами африканистики и вузами, а также с центрами африканистики социалистич. стран. В 1977—84 Советом проведено ок. 50 науч. мероприятий, среди к-рых 4 всесоюзные конференции африканистов (1969, 1974, 1979 и 1984). Пред. Совета — дир. Ин-та Африки АН СССР А. А. Громыко (с 1977).

Ю. М. Ильин.

НАФА́А, ан-Нафаа, Эннафаа Мухаммед (р. 1917), деятель нац.-освободит., рабочего и коммунистич. движения Туниса. По профессии учитель. В годы 2-й мировой войны участвовал в Движении сопротивления тунисского народа против итало-нем. оккупантов. В 1943 вступил в Тунисскую коммунистич. партию (ТКП). В 1943—45 возглавлял парт. орг-цию ТКП в г. Сфакс. С 1946 чл. ЦК и Политбюро ЦК ТКП. В 1947 ред. центр. органа ТКП газ. «Ат-Талиа». В 1948—81 — 1-й секр. ЦК ТКП, с февр. 1981 — чл. Политбюро, секр. ЦК ТКП.

А. И. Кузьмин.

НА́ХТИГАЛЬ (Nachtigal) Густав (1834—1885), нем. исследователь Африки. По образованию воен. врач. С 1861 служил в Алжире и Тунисе. В 1869 Н. из Триполи через Мурзук начал своё путешествие к оз. Чад. По пути впервые исследовал горную обл. Тибести. В 1870—73 изучал прилегающие к оз. Чад страны Борну, Канем и Багирми в низовьях р. Шари. Обратный путь Н. проходил на В. от оз. Чад к Белому Нилу через неисследованную страну Вадаи и далее по более изученным областям Вост. Судана — Дарфур и Кордофан. В 1874 спустился по Нилу в Каир и вернулся в Германию. В 1884 назначен ген. консулом Германии в Зап. Африке. Н. осуществил присоединение побережья Камеруна к Герм. империи. В 1879—89 опубл. 3-томный труд Н. «Сахара и Судан».

НАХХА́С, ан-Наххас Мустафа (1879—1965), егип. гос. и политич. деятель. Окончил школу права в Каире, был адвокатом, в 1904—19 — судьёй. До 1918 чл. партии *Ватан*, с нояб. 1918 чл. руководства партии *Вафд*. В дек. 1921 вместе с др. лидерами Вафда был арестован и выслан на Сейшельские о-ва; вернулся в Египет в июне 1923. В 1924 деп. парламента, мин. путей сообщения в пр-ве С. *Заглула*. В 1924—

27 ген. секр. Вафда. В июне 1926 избран вице-пред. палаты депутатов. С авг. 1927, после смерти С. Заглула, пред. Вафда (до 1952, в окт. 1952 — янв. 1953 почётный пред.). В 1928, 1930, 1936—37, 1942—44, 1950 — янв. 1952 премьер-мин. После победы *Июльской революции* 1952 в сент. 1953 был заключён под домашний арест. В 1953 и 1954 дважды представал перед революц. трибуналом, был осуждён «морально». В 1954 отошёл от политич. деятельности.

НАЦИОНА́ЛЬНАЯ ПА́РТИЯ ДЛЯ ОСУЩЕСТВЛЕ́НИЯ ТРЕ́БОВАНИЙ, политич. партия Марокко. Созд. Аллялем аль-*Фаси*, Ахмедом *Балафреджем* и Мухаммедом *Лиазиди* на нелегальном съезде в Рабате в апр. 1937 на базе партии *Магрибинский блок национального дела*. Объединила представителей интеллигенции, студенчества, ремесленников, рабочих. Партия апеллировала к обществ. мнению Франции, выступала с телеграммами протеста, меморандумами, приняла участие в манифестациях в годовщину «берберского дахира» (май 1937), в кампаниях за освобождение *Абд аль-Крима* (июль 1937), протеста против деятельности франц. администрации (осень 1937). В окт. 1937 состоялся съезд партии. В 1937 лидеры партии были арестованы; партия была объявлена вне закона, но продолжала действовать до начала 2-й мировой войны. Печатные органы — газ. «Аль-Магриб» и еженедельник «Аксьон популер» («L'Action populaire»).

Н. С. Лудкая.

НАЦИОНА́ЛЬНАЯ ХА́РТИЯ АНДР 1976, программный документ, закрепляющий завоевания алж. народа и определяющий осн. направления дальнейшего развития *национально-демократической революции в Алжире*. Одобрен на всенар. референдуме 27 июня 1976 98,5% голосовавших (91,36% всех зарегистриров. избирателей страны). Историч. задачами Алжира Н. х. провозглашает укрепление нац. независимости, строительство общества, свободного от эксплуатации человека человеком. Движущие силы революции — «трудящиеся физического и умственного труда, крестьяне, солдаты, молодёжь и революционно-патриотические элементы». Направляющий, руководящий орган революции — правящая партия *Фронт национального освобождения* (ФНО), доминирующее положение в к-рой должны занимать трудящиеся города и крестьяне. Работающие под руководством ФНО обществ. орг-ции призваны стать школой воспитания гражданственности, дисциплины и социалистич. демократии. В хартии подчёркивается роль профсоюзов как «школы социализма». Согласно хартии, лица, владеющие эксплуататорской частной собственностью, не могут занимать ответств. постов в партии и гос. аппарате. Н. х. объявлена «базовым идеологич. документом» ФНО, изменения в к-рый может вносить съезд партии. Хартия определяет принципы строительства в Алжире «социалистич. гос-ва». В частности, указывается, что большинство в Нац. нар. собрании и др. выборных органах должны составлять трудящиеся города, крестьяне и революц. элементы. Допускается существование частной собственности, не связанной с эксплуатацией наёмного труда: собственности ремесленников, крестьян, мелких торговцев и предпринимателей. При этом Н. х. подчёркивает необходимость гос. контроля за деятельностью частного сектора. Отмечается значение обществ., прежде всего гос., собственности на средства произ-ва на стадии перехода от нац.-демократич. этапа революции к социалистическому, роль социалистич. гос-ва в развитии независимой экономики страны и создании материальной базы социализма, в проведении социально-экономич. преобразований. Н. х. ставит задачи обобществления средств произ-ва, ликвидации безработицы, национализации и освоения природных богатств, индустриализации, модернизации с. х-ва, ликвидации неграмотности, подготовки нац. кадров на основе науч. планирования. Ислам провозглашён гос. религией, подчёркивается важность возрождения «арабо-мусульманских культурных ценностей». Н. х. указывает, что АНДР придерживается курса борьбы за мир, мирное сосуществование, невмешательство во внутр. дела гос-в, является активным участником движения неприсоединения, выступает в поддержку нац.-освободит. борьбы народов. Констатируется расширение всесторонних связей АНДР с социалистич. странами. 16 янв. 1986 на всенар. референдуме одобрена новая редакция Н. х.

А. И. Кузьмин.

НАЦИОНА́ЛЬНО-ДЕМОКРАТИ́ЧЕСКАЯ РЕВОЛЮ́ЦИЯ В АЛЖИ́РЕ. Была вызвана колон. гнётом и обострением нац. и социальных противоречий между подавляющим большинством алж. нас. и колонизаторами. В период предреволюц. кризиса в 1948—54 борьба легальных политич. партий Алжира против колон. гнёта способствовала накоплению политич. и организац. опыта, росту гражд. и нац. самосознания алж. народа. Вместе с тем патриоты убедились в ограниченности легальной борьбы и необходимости перехода к вооруж. действиям, к-рый готовили в подполье боевики Специальной орг-ции (ОС) и ветераны *Партии алжирского народа*. Весной—летом 1954 кадры ОС и др. сторонники вооруж. борьбы объединили свои силы в рамках созданного в окт. 1954 *Фронта национального освобождения* (ФНО), возглавившего революцию. Н.-д. р. началась в ночь на 1 нояб. 1954 вооруж. выступлениями патриотов в ряде горных р-нов страны. В ходе нар.-освободит. войны 1954—62 Н.-д. р. решала антиимпериалистич., антифеод. и общедемократич. задачи. Осн. социальной базой революции явилось крестьянство, составившее наряду с мелкобурж. слоями города костяк ФНО и основу его руководящих кадров. Активно участвовал в Н.-д. р. пролетариат Алжира. *Алжирская коммунистическая партия*, выражавшая взгляды передовых отрядов пролетариата, трудового крестьянства и демократич. интеллигенции, оказывала ФНО воен. и политич. поддержку.

В ходе войны 1954—62 широкие слои алж. народа участвовали в боевых операциях Армии нац. освобождения (созд. под руководством ФНО в 1954), в деятельности созданных ФНО политико-адм. органов, в демонстрациях, кампаниях бойкота, забастовках протеста и пр. В 1954—56 произошло перерастание повстанч. операций, гл. обр. в сельских р-нах, в общенац. революцию. В сент. 1958 лидерами ФНО в эмиграции было образовано Врем. пр-во Алж. Респ. (ВПАР). 1958—62 — период реим. политич. борьбы, с 1960, после кратковрем. успехов ультраколониалистской контрреволюции, неуклонно росли политич., дипл., морально-психологич. успехи ФНО. Несмотря на понесённые в ходе войны тяжёлые жертвы (1,5 млн. убитых, ок. 2 млн. заключённых в концлагеря и тюрьмы, ок. 500 тыс. беженцев за пределы страны, 9 тыс. разрушенных селений), алж. народ добился победы. В марте 1962 между ВПАР и пр-вом Франции были подписаны *Эвианские соглашения* о прекращении огня, самоопределении Алжира путём референдума и др. На референдуме 1 июля 1962 99% алжирцев высказались за независимость.

С завоеванием независимости начался новый этап революции. Произошло размежевание социально-политич. сил, ранее совместно боровшихся в рядах ФНО; победу одержали сторонники продолжения революции. Антиколон. борьба постепенно приняла антикапиталистич. характер. Триполийская хартия ФНО (принята в июне 1962) провозгласила курс на «сознательное созидание на основе социалистич. принципов и народовластия», национализацию ключевых отраслей экономики, развитие кооперации, проведение агр. реформы по принципу «земля тем, кто её обрабатывает», «политику планирования при демократич. участии трудящихся в руководстве экономикой». С весны 1962 развернулось стихийное движение трудящихся по захвату ферм и пр-тий бежавших европ. колонистов и капиталистов; эти пр-тия переходили под контроль к-тов рабочего самоуправления. К 1964 сектор самоуправления охватывал 39% обрабат. земель, ок. 800 пром. и др. пр-тий. На 3-м съезде ФНО в апр. 1964 была принята Алжирская хартия, провозгласившая борьбу против «эксплуататорской частной собственности как в городе, так и в деревне». 1962—65 — начальный этап социальных преобразований, после 1965 наступил период действенного преобразования экономики. В 1966—68 были национализированы шахты, рудники, заводы, страховые об-ва, банки, ранее находившиеся в руках иностранцев. Уже к кон. 1968 гос. сектор контролировал ок. 80% пром. произ-ва. С 1969 проводится курс на индустриализацию страны. В 1971 была национализирована осн. часть нефтегазовой пром-сти, к 1974 — все

пр-тия, принадлежавшие иностр. капиталу. В 1970—77 объём валового нац. продукта возрастал ежегодно на 6%. В 1971 был принят декрет об осуществлении в Алжире «аграрной революции», в ходе к-рой было произведено нек-рое ограничение кр. зем. собственности, создано ок. 6 тыс. кооперативов. На пустовавших или вновь освоенных землях основывались «социалистич. деревни». С 1971 действует Хартия социалистич. управления пр-тиями, в соответствии с к-рой на пр-тиях гос. сектора (к нояб. 1981 — на 950) создаются выборные ассамблеи трудящихся, устанавливающие демократич. контроль над произ-вом, распределением и управлением. Революц. преобразования в А. были закреплены *Национальной хартией АНДР 1976*.

Лит.: Аргентов В. А., Алжир на новом пути, М., 1982; Вирабов А. Г., Очерки экономического и социального развития Алжира, М., 1981; Волянский В. Ф., Траскунова А. М., Алжир: от национального освобождения к социальному, М., 1976; Ланда Р. Г., История алжирской революции, 1954—1962, М., 1983; Национальная хартия Алжирской Народной Демократической Республики, пер. с франц., М., 1979; Потомкин Ю. В., Алжир: проблемы развития, М., 1978. См. также лит. при ст. *Алжир*.

Р. Г. Ланда.

НАЦИОНА́ЛЬНО-ДЕМОКРАТИ́ЧЕСКАЯ РЕВОЛЮ́ЦИЯ В ЭФИО́ПИИ. Вызвана обострением политич. и экономич. кризиса в условиях сохранения в стране феод. отношений, политич. бесправия и обнищания нар. масс, роста безработицы, острых этнорелиг. противоречий, коррупции правящих кругов. Осн. движущими силами революции были крестьяне, рабочие, мелкая буржуазия, революц. интеллигенция. Её возглавили патриотически настроенные военные. Вызревание революц. ситуации было ускорено голодом, охватившим значит. часть нас. в результате многолетней засухи (в 1973—74 от голода погибло ок. 200 тыс. чел.), и неспособностью пр-ва облегчить тяжёлое экономич. положение нар. масс. В сер. февр. 1974 в Аддис-Абебе прошли забастовки и демонстрации водителей такси и учителей. 25 февр. вышла из повиновения дислоцированная в Асмэре 2-я дивизия, к к-рой в последующие дни присоединились др. воинские части, а также полиция. 27 февр. под давлением нар. масс и армии был вынужден уйти в отставку кабинет министров во главе с Аклилу Хабтэ Уольдом. Новым премьер-мин. был назначен Мэконнын Эндалькачоу, к-рый считался либералом. 7—10 марта прошла первая в истории страны всеобщая забастовка, объявленная Конфедерацией эфиопских профсоюзов (более 100 тыс. чл.). Начались разрозненные крест. выступления. Признавая на словах необходимость проведения назревших реформ, пр-во на деле пыталось положить конец революц. выступлениям. В целях предупреждения контрнаступления реакции в кон. июня в события активно вмешалась армия, создавшая Координационный комитет вооружённых сил, полиции и территориальной армии (ККВС). С этого момента пр-во осуществляло лишь номинальную власть, реальная же власть концентрировалась в руках ККВС. Проводя в жизнь кампанию постепенной дискредитации и изоляции имп. *Хайле Селассие I*, военные упразднили важнейшие монархич. институты (Совет короны, личный штаб императора, дворцовый Высший суд) и арестовали ряд сановников. 9 июля ККВС выступил с программой своих действий и целей, в к-рой выдвигались требования и задачи демократизации страны и оздоровления обществ. жизни в интересах трудящихся страны. Выдвинутый ККВС лозунг «Эфиопия прежде всего» имел антифеод. и антимонархич. направленность. 12 сент. 1974 Хайле Селассие I был низложен, действие конституции 1955 приостановлено, пр-во и парламент распущены, вся полнота власти перешла к ККВС, вскоре переименованному во *Временный военный административный совет* (ВВАС), и Врем. воен. пр-ву. В развитии революции завершился антифеод., антиимпериалистич. этап и начался этап нац.-демократич. революции.

20 дек. 1974 была обнародована политич. декларация «Эфиопия прежде всего: происхождение и пути развития», в к-рой целью обществ.-экономич. развития страны провозглашалось построение социализма. На основе принципов декларации ВВАС приступил к осуществлению широких социально-экономич. преобразований. В 1975 были национализированы частные банки и страховые компании, в собственность гос-ва перешли наиб. важные пром., торг. и трансп. пр-тия. Стратегия прогрессивного воен. руководства в области экономики содержалась в опубликованной в февр. 1975 «Декларации экономич. политики Социалистич. Эфиопии», к-рая предусматривала введение контроля гос-ва над ключевыми отраслями пром-сти. В марте началось осуществление самой радикальной в Африке агр. реформы, призванной положить конец феод. эксплуатации крестьянства и ликвидировать осн. препятствия на пути экономич. прогресса. Декларация о зем. реформе предусматривала создание крест. ассоциаций — революц. органов самоуправления в деревнях. В городах была проведена национализация земель и доходных домов, созданы *кебеле*. По закону о труде, принятому в дек. 1975, впервые рабочим гарантировались нормальные условия труда, а также участие в управлении национализированными пр-тиями. Повышению роли рабочего класса в жизни страны способствовало создание в янв. 1977 Всеэфиопского профсоюза. В апр. 1976 была принята «Программа нац.-демократич. революции в Эфиопии», провозгласившая необходимость создания в стране марксистско-ленинской партии рабочего класса, конкретизирующая пути демократич. гос. переустройства Эфиопии, предусматривавшая решение нац. вопроса на основе полного равенства, самоопределения и региональной автономии. Конечной целью Н.-д. р. Программа объявила стр-во социализма. В ходе своего развития эфиопская революция столкнулась с ожесточённым сопротивлением внутр. и внеш. контрреволюции. К сер. 1978 были ликвидированы монархич. и левацкие орг-ции внутри страны. Весной 1978 были разгромлены войска Сомали, стремившейся захватить обл. Огаден. Политич. поддержку и материальную помощь Эфиопии в войне с Сомали оказали СССР, Куба и др. социалистич. страны, а также НДРЙ. Революц. армия Эфиопии вела также борьбу против эритрейских сепаратистов. По мере углубления в стране революц. процесса шла консолидация и укрепление революц.-демократич. ядра ВВАС, сплочение вокруг него прогрессивных сил страны. Победа прогрессивного крыла в ВВАС, разгром бурж.-реформистской оппозиции внутри ВВАС во главе с его первыми пред. Аманом Микаэлем Андомом (1974) и Тэфэри Банти (1977) привели в февр. 1977 к тому, что ВВАС возглавил выразитель революц.-демократич. тенденций Менгисту Хайле Мариам. В осуществлении программы революц. преобразований ВВАС уделял большое внимание политич. воспитанию нар. масс, в стране созданы женская и молодёжная орг-ции. В окт. 1978 развернулась Нац. революц. кампания по экономич. и культурному развитию, руководство к-рой осуществлял Высший совет по проведению общенац. революц. кампании развития и централизов. планирования. В дек. 1979 созд. Комиссия по организации партии трудящихся Эфиопии (КОПТЭ), на к-рую была возложена задача по сплочению эфиопских марксистов в единую авангардную партию и распространению среди нар. масс основ марксистско-ленинского учения. В июне 1980 был проведён 1-й съезд КОПТЭ, на к-ром были приняты устав и др. документы, определяющие работу Комиссии на основе идей науч. социализма. В сент. 1984 состоялся Учредительный съезд *Рабочей партии Эфиопии*, принявший Программу и Устав. Революция выдвинула Эфиопию в ряды наиб. активных антиимпериалистич. гос-в Африки.

Лит.: Ягья В. С., Эфиопия в новейшее время, М., 1978; Национально-демократическая революция в Эфиопии, М., 1978; Коровиков В., Эфиопия — революция годы, М., 1979; Шараев В. И., Эфиопия шагает в будущее, М., 1984; Valdez V. R., Ethiopian revolution, N. Y., 1978; Ottaway M., Ottaway D., Ethiopia: empire in revolution, N. Y., 1978; Ethiopia. A decade of revolutionary transformation, 1974—1984, Addis Ababa; 1984; Десять лет эфиопской революции, М. 1986.

Г. В. Цыпкин, Е. С. Шерр.

НАЦИОНА́ЛЬНОЕ РЕВОЛЮЦИО́ННОЕ ДВИЖЕ́НИЕ (НРД; Mouvement National de la Révolution), правящая и единственная политич. партия Конго в 1964—68. Сформирована в результате преобразования Нац. движения в защиту революции — орг-ции, возникшей после *Августовской революции* 1963. НРД оформилась на учредит. съезде, состоявшемся в Браззавиле в 1964; была выработана ген. линия партии, направленная на развитие Конго «на основе принципов науч. социализма». Устав НРД определял руководящее положение партии в госве. Ген. секретарём НРД был избран А. *Массамба-Деба*, первым политич. секретарём — А. *Нумазалай*. В 1966 со-

стоялся пленум ЦК НРД, принявший программный документ — Хартию Нац. революц. движения, утвердивший конечной целью деятельности партии — строительство в Конго социалистич. общества. НРД поддерживала связи с КПСС, коммунистич. и рабочими партиями др. стран. Однако в дальнейшем часть руководства партии во главе с Массамба-Деба отказалась от курса на социалистич. ориентацию развития страны; в 1968 приостановлена деятельность Политбюро ЦК НРД, подверглись преследованиям последовательные революц. демократы во главе с М. *Нгуаби*. Совместное выступление левых сил Конго в 1968 привело к падению пр-ва Массамба-Деба и роспуску НРД; преемницей НРД стала *Конголезская партия труда*.

В. Я. Стекольщиков.

НАЦИОНА́ЛЬНО-ОСВОБОДИ́ТЕЛЬНОЕ ДВИЖЕ́НИЕ в Африке. Н.-о. д., к-рое рассматривается сов. учёными как совокупность всех форм борьбы афр. народов против колонизаторов — стихийных и организованных, локальных и массовых, мирных и вооружённых. Чаще Н.-о. д. рассматривается как сопротивление афр. народов в период после терр. раздела Африки, как борьба против системы колон. подчинения, за политич. освобождение и подлинную независимость, против сил империализма и неоколониализма. Историч. перспективы Н.-о. д. были впервые определены К. Марксом и Ф. Энгельсом, к-рые рассматривали нац.-колон. вопрос как составную часть учения о пролетарской революции. В. И. Ленин впервые определил роль и место Н.-о. д. в мировом революц. процессе, обосновал неизбежность нац. войн угнетённых народов против империализма, поставил вопрос о праве колон. народов на самоопределение и независимость (см. в ст. *Маркс К., Энгельс Ф., Ленин В. И.* об Африке).

Основываясь на социально-классовых критериях (социальная база движения, руководящая им социальная группа или класс, цели движения), сов. учёные выделяют три осн. типа Н.-о. д. в Африке.

Первый тип — это массовые нар. движения, направленные против воен. колон. захватов, зачастую облекаемые в форму вооруж. борьбы, к-рые после воен. победы колонизаторов трансформировались в сопротивление экономич., политич. и духовной колонизации. Во главе таких движений чаще всего стояли представители феод., традиц. общинных и религ. верхов. Ко второму типу относятся движения, требующие пересмотра сложившейся системы колон. управления в сторону её «либерализации». Их возглавляют нац.-либеральные элементы. После 2-й мировой войны получают распространение движения, направленные на достижение сначала внутр. автономии колоний, а затем и политич. независимости. Их массовая база включает крестьян, рабочих, гор. средние слои. Такие движения, возглавляемые мелкой буржуазией и нац. интеллигенцией, сочетают мирные, т. н. легальные, методы борьбы с немирными, нелегальными, в т. ч. вооружёнными. Каждый из типов Н.-о. д. является наиб. характерным, преобладающим для определённого историч. периода (становление и развитие, кризис и распад колон. системы).

После 2-й мировой войны в Н.-о. д. укрепляется новая тенденция — пролетарская, особенно проявляющаяся в ходе совр. нац.-освободит. революций.

Историч. особенности возникновения и развития Н.-о. д. тесно связаны с уровнем и спецификой обществ. развития народов Африки, формами и методами колон. управления в разл. частях континента. Важным внутр. фактором Н.-о. д. стали этнич. и нац. особенности, устойчивость традиц. обществ. институтов. Сдерживающее воздействие на его развитие оказала отсталость Африки, в значит. мере усугублённая разрушительными последствиями *работорговли* и *колониализма*.

Сопротивление народов Африки европ. завоевателям началось в кон. 15 — нач. 16 вв. в сев. и вост. частях континента. Организованное и длительное сопротивление колонизаторам оказали централизов. гос-ва Сев., Сев.-Вост., Вост. и Зап. Африки, кр. политич. объединения и отд. племена Вост., Центр. и Юж. Африки. В кон. 19 — нач. 20 вв. в антиколон. борьбу были вовлечены широкие слои населения, выступавшие против зем. экспроприаций, введения принудит. труда, налогообложения и т. д. Организаторы и руководители антиколон. борьбы (феод. правители, вожди и др. представители господствующих слоёв и групп доколон. афр. обществ) стремились прежде всего к сохранению или восстановлению традиц. обществ. строя и своих руководящих позиций. Это предопределяло известную социальную ограниченность движений первого типа, однако в целом они имели объективно прогрессивную направленность.

В доклассовых и раннеклассовых афр. обществах религ. представления и верования нередко становились не только идеологич. базой антиколон. вооруж. выступлений, но и средством мобилизации населения на борьбу против колонизаторов. В 19 — нач. 20 вв. примерами выступлений первого типа были *матебеле и машона восстание* и *маджи-маджи восстание*, выступления махдистского типа — антиколониальные войны Абд аль-Кадира в Алжире (см. в ст. *Абд аль-Кадира государство*), Самори в Зап. Судане, *махдистов восстание* в Судане, *нама и гереро восстание 1904—1907* в Юж. Африке. Исход вооружённого антиколониального сопротивления чаще всего был предопределён военно-технич. превосходством колонизаторов. В ряде случаев (битва при Эль-Ксар-эль-Кебире в 1578, сражение при Исандлвана в 1879, битва при Адуа в 1896 и др.) африканцам удавалось одерживать воен. победы. Некрые афр. правители и вожди пытались предотвратить колон. захваты, используя противоречия между империалистич. державами, заимствуя методы европ. воен. и технич. организации вооруж. сопротивления.

Во 2-й пол. 19 — нач. 20 вв. началось формирование в колониях идеологии национализма и складывание политич. форм антиколон. борьбы. Носителями националистич. идей были в основном представители новых обществ. слоёв — интеллигенции и мелкой буржуазии. Националистич. идеология в Сев. Африке развивалась преим. в рамках мусульм. обществ. течений (реформаторских, просветительских, ортодоксальных), часто имевших антиевроп. направленность. Широкое распространение в Сев. и Сев.-Вост. Африке получили идеи панарабизма и панисламизма.

В Африке южнее Сахары в формирующейся идеологии афр. национализма значит. место заняли расовые вопросы. Реакцией на колон. порабощение и расовое угнетение были выдвинутые в Зап. Африке во 2-й пол. 19 в. лозунг «духовной деколонизации», идеи о единстве судеб народов негроидной расы, исключительности «афр. личности» и «афр. самобытности» (см. *Африканской исключительности концепция*), ставшие позднее основой идеологии панафриканизма (см. *Блайден, Джонсон, Краутер, Хортон*).

Развитие политич. форм нац.-освободит. борьбы было связано с появлением первых афр. политич. орг-ций и антиколон. прессы. Определённое влияние оказали выступления рабочих-европейцев в Сев. Африке, европейцев и индийцев в Юж. Африке, а также деятельность негров-резмигрантов в Зап. Африке. В кон. 19 — нач. 20 вв. на З., С. и Ю. континента возникли первые политич. орг-ции коренного нас. — Нац. политич. об-во фанти и Об-во защиты прав аборигенов Золотого Берега (Гана), Партия отечества и Национально-исламская партия в Египте, Африканский национальный конгресс в Южной Африке и т. д.

Огромное идейно-политич. воздействие на Н.-о. д. в Африке и во всём мире оказала Великая Окт. социалистич. революция. Начался новый этап Н.-о. д., протекавший в условиях нарастания общего кризиса капитализма, резкого усиления экономич. эксплуатации и нац. угнетения порабощённых народов Африки. Антиколон. выступления на континенте приобретали антиимпериалистич. характер.

В 1918 — нач. 20-х гг. по мн. странам Африки прокатилась волна массовых антиколон. выступлений: крест. восстания в Нигерии, Сьерра-Леоне, Гамбии, Дагомее (совр. Бенин), Конго, демонстрации под политич. лозунгами с участием рабочих в Кении, Камеруне, Того и др. странах Тропич. Африки. Широкий размах приобрело Н.-о. д. на С. континента. В 1919 и 1921 произошли массовые стихийные выступления в Египте, вынудившие Великобританию в 1922 формально отменить протекторат над этой страной. В результате вооруж. восстания рифских племён под руководством *Абд аль-Крима* в 1921 возникла *Рифская республика*. В ряде стран Тропич. Африки появляются антиколон. политич. орг-ции (Национальный конгресс Британской Западной Африки, первые афр. партии в Вост. Африке, на Мадагаскаре и др.), к-рые, однако, были организационно слабы и разобщены, у них отсутствовала чёткая идейная программа, а выдвигавшиеся требования не выходили за рамки «улучшения» и «демократизации» колониального режима. Тем не менее организованное антиколониальное движение ширилось и нарастало. Новой политич. силой становится коммунистич. движение в Африке. В нач. 20-х гг. возникли компартии в Юж. Африке и Египте, секции Коммунистич. партии Франции в Алжире и Тунисе (см. Общий раздел. Коммунистическое движение). Сближению междунар. рабочего и Н.-о. д., политич. пробуждению масс, распространению в Африке идей марксизма способствовала деятельность Коммунистического Интернационала, выдвинувшего практич. программу интернац. сотрудничества в борьбе против расового и нац. гнёта. Двойственное воздействие на Н.-о. д. оказали идеи и политич. программа *панафриканизма*. Они способствовали, с одной стороны, усилению реформистских настроений у части антиколон. руководства, с другой — привлечению внимания мировой общественности к положению в Африке и установлению политич. контактов между антиколон. орг-циями разных стран континента.

После 2-й мировой войны и образования мировой социалистич. системы Н.-о. д. в Африке вступило в свой решающий этап. Начался распад колон. системы империализма. Во время войны и в первые послевоен. годы резко усилилась империалистич. эксплуатация Африки, важного источника сырья и продовольствия для европ. метрополий, ещё более возросла её зависимость от мирового капиталистич. рынка. Ускорились социальные процессы: формирование рабочего класса, нац. буржуазии, гор. мелкобурж. слоёв и т. д. Заметно расширилась социальная база Н.-о. д., возросла политич. активность рабочего класса, крестьянства, мелкобурж. слоёв. В большинстве стран континента Н.-о. д. превратилось в подлинно массовое.

В то же время усилилось размежевание в руководстве Н.-о. д. Часть его руководителей оказалась на реформистских пробуржуазных позициях. Некрые лидеры, выражавшие интересы традиционалистских кругов, превратились фактически в союзников колонизаторов. Др. часть антиколон. руководства, гл. обр. представители мелкобурж. слоёв, возглавила радикальное крыло Н.-о. д., к-рое наиб. последовательно выступало за осуществление решительных массовых действий, включая вооруж. борьбу, для достижения независимости. С кон. 40-х гг. вооруж. борьба активизируется. В ходе антиколониального *Малагасийского восстания 1947—1948, вооружённого восстания 1952—1956 в Кении* и особенно *национально-демократической революции в Алжире в 1954—62*, завершившейся завоеванием политич. независимости, проявились организац. потенции мелкобурж. слоёв, их способность к активному взаимодействию с крестьянством и рабочим классом.

В 60-е гг. распад колон. системы вступил в завершающую фазу. Вслед за странами Сев. Африки политич. независимости добились народы большинства англ. и франц. колоний в Тропич. Африке. Активная поддержка СССР и стран социалистич. содружества оказала большое влияние на успешное развитие Н.-о. д. По инициативе СССР на 15-й сессии ГА ООН была принята Декларация о предоставлении независимости колон. странам и народам. Большую роль сыграли движение солидарности народов Африки в борьбе против колониализма, *Конференции народов Африки*, подготовившие почву для образования в 1963 *Организации африканского единства* (ОАЕ), а также движение афро-азиатской солидарности.

В 1-й пол. 60-х гг. развернулся заключит. этап крушения колон. системы. Национально-освободительная война ангольского народа в 1961—74, национально-освободительная война мозамбикского народа в 1964—74 и вооружённая борьба гвинейского народа в 1963—74 привели соответственно Анголу, Мозамбик, Гвинею-Бисау и О-ва Зелёного Мыса к независимости.

Успехи партизанской войны зимбабвийского народа в 1980 сделали возможным последующее политич. урегулирование. Освободит. борьба в ЮАР и Намибии продолжается.

После политич. освобождения роль Н.-о. д. в Африке продолжала возрастать. В ряде стран Н.-о. д. приобрело антифеодальный, а также антиимпериалистич. характер. Выделились группы гос-в капиталистич. и социалистич. ориентации; во мн. странах происходит перегруппировка социально-классовых сил, идёт острая внутриполитич. борьба по вопросу определения пути обществ. развития. Эти обществ.-политич. процессы являются отражением и частью происходящей на междунар. арене борьбы двух обществ. систем. Различаясь формами проявления и разной степенью интенсивности в разных странах континента, совр. революционная борьба направлена на социальное освобождение, является закономерным продолжением борьбы афр. народов против колон. владычества.

Лит.: Антиимпериалистическая революция в Африке, М., 1967; Великий Октябрь и Африка, М., 1980; Вооруженная борьба народов Африки за свободу и независимость, М., 1974; Брутенц К. Н., Современные национально-освободительные революции, М., 1974; История национально-освободительной борьбы народов Африки в новое время, М., 1976; История национально-освободительной борьбы народов Африки в новейшее время, М., 1978; Ульяновский Р. А., Очерки национально-освободительной борьбы, М., 1976; Национализм в современной Африке, М., 1983.

А. М. Легушев.

НАЦИОНА́ЛЬНО - ПРОГРЕССИ́ВНАЯ (ЛЕ́ВАЯ) ПА́РТИЯ, политич. партия Египта, образована в 1976—77. Объединяет демократич., нац.-патриотич. силы страны. 1-й съезд НПП (апр. 1980) утвердил её устав и программу, провозгласившую конечной целью НПП построение в Египте социалистич. общества. НПП выступает в защиту принципов *Июльской революции* 1952, за развитие Египта по пути независимости и социального прогресса, за демократизацию обществ. и политич. жизни, в защиту коренных интересов широких нар. масс, отвергает сепаратные *Кэмп-Дэвидские соглашения* с Израилем, ставит целью установление тесных связей со всеми антиимпериалистич. силами, развитие сотрудничества с СССР и др. социалистич. странами. Этот курс подтверждён 2-м съездом НПП (июнь 1985). НПП неоднократно подвергалась репрессиям. Ген. секр. — Х. *Мохиэддин* (с 1980, до 1980 — пред.). ЦО — газ. «Аль-Ахали».

А. М. Захаров.

НАЦИОНА́ЛЬНО - ЮНИОНИ́СТСКАЯ ПА́РТИЯ (НЮП), политич. партия Судана. Созд. в 1952 в результате объединения партии *Ашикка* с др. бурж.-националистич. партиями и группировками, выступавшими против англ. колон. господства и за союз с Египтом. Лидером партии был И. *Азхари*. После выхода из НЮП в 1956 сторонников религ. ордена Хатмия и создания ими Нар.-демократич. партии в рядах НЮП остались политич. деятели правого крыла. С этого времени НЮП выступала как выразитель интересов крупной и средней буржуазии, крупного чиновничества, помещиков и бурж. интеллигенции. В 1967 объединилась с Нар.-демократич. партией в Юнионистско-демократич. партию (ЮДП). После воен. переворота 25 мая 1969 деятельность ЮДП была запрещена. После падения режима Нимейри в апр. 1985 легализована.

В. И. Гусаров.

НАЦИОНА́ЛЬНЫЙ ВОПРО́С в Африке. Н. в. стоит остро в большинстве афр. государств и его нерешённость оказывает существенное влияние как на внутриполитич. жизнь, так и на осуществление различ. мероприятий социального, экономич. и культурного характера. Решение Н. в. означает освобождение угнетённых народов от ига империализма; ликвидацию нац. гнёта во всех его формах, дискриминации на основе этнич. происхождения, нац. неравенства; решение межнац. отношений на основе принципа самоопределения; установление между всеми народами отношений подлинного равноправия, дружбы и братского сотрудничества; достижение фактич. равенства в уровне социально-экономич. развития и др.

В ряде стран в периоды кризисных ситуаций этнич. момент приобретал доминирующее значение. Обострение межэтнич. отношений между игбо и хауса в Нигерии, лунда, луба и конго в Заире, ачоли, ланго и ганда в Уганде, тубу и сара в Чаде, динка, нуэр, шиллук и арабами в Судане, хуту и тутси в Руанде и Бурунди приводило к открытым конфликтам.

Сложность этнолингвистич. структуры в условиях экономич. и культурной отсталости и нерешённости социально-экономич. проблем, многоукладности экономики, сохранения большого числа традиц. институтов приводит к тому, что этнич. фактор осложняет решение Н. в., процессы нац. интеграции и консолидации.

Значение роли этнич. фактора возрастает из-за проводимой империалистич. державами и внутр. реакцией политики натравливания одних народов на другие, разжигания межэтнич. конфликтов, поддержки сепаратистских движений, акцентирования существующего несоответствия политич. и этнич. границ.

Основной причиной этнич. противоречий и конфликтов остается нерешённость социально-экономич. проблем. Социальные конфликты, недовольство широких масс эксплуатацией, коррупцией, взяточничеством нередко выливаются во вражду к определённой этнич. группе, принимают форму межплеменной или нац. вражды.

Истоки напряженных этнич. отношений уходят в глубь истории. В нек-рых странах (Гана, Того, Бенин, Нигерия и др.) прибрежные народы выступали посредниками в работорговле, захватывая представителей разл. племён во внутр. р-нах и поставляя их европейцам. У народов, создавших некогда высокоразвитые гос-ва, до сих пор сохраняется сознание превосходства над теми этнич. группами, к-рые в прошлом подчинялись правителю их государства. Негативный отпечаток на отношения между разными народами накладывают широко бытующие, исторически сложившиеся этнич. стереотипы, а также этнич. предрассудки и предубеждения. Они порождают недружелюбие к людям др. национальности, содействуют возникновению трений между этнич. группами и активно способствуют сохранению обособленности нац. меньшинств. Значительное влияние на этнич. проблемы в афр. гос-вах оказала политика, проводившаяся колонизаторами до завоевания афр. странами независимости. Политика косвенного управления (см. в ст. *Системы колониального управления*) в бывш. англ. владениях способствовала консервации родоплеменного сепаратизма, вылившегося в дальнейшем в национализм. Примером могут служить националистич. настроения у ашанти в Гане, у ганда в Уганде и т. д. Политика ассимиляции, проводившаяся в бывш. франц. владениях, вызвала обострённое отношение к проблеме родных языков и культуры, что, несомненно, оказывает влияние и на политику в условиях независимости.

На отношениях между народами сказывается ныне неравномерность их социально-экономич. развития. Так, в колон. период франц. администрация использовала в качестве своих представителей более грамотных фульбе, направляя их в отсталые районы, населенные народами герзе, тома, кониаги, бассари. Англ. колон. власти направляли ганда в качестве наместников областей в Уганде, а представителей игбо использовали на адм. работе в Сев. Нигерии среди хауса, фульбе и др. народов. В силу этого среди герзе, тома и др. народов бытовали представления о фульбе, а среди ланго, ачоли и других — о ганда как о прислужниках колонизаторов. Неравномерность социально-экономич. развития привела также к тому, что растущая буржуазия эве или фанти, например в Гане, активно стремится к власти. В то же время феодалы ашанти в Гане или родоплеменная верхушка туарегов в Мали, феодальные круги бывших королевств Буганда, Анколе, Торо в Уганде пытаются сохранить свои давние привилегии. И в том и другом случае в борьбе используются такие методы, как разжигание националистич. настроений и межэтническая и религиозная вражда.

В некоторых странах на межэтнич. отношения оказывают влияние сохраняющиеся традиц. структуры — касты, институт домашнего рабства, этнич. стратификация, отношение к определённым видам ремёсел как к презираемым профессиям.

В ряде стран обостряют этнич. (и внутриполитич.) ситуацию сепаратистские тенденции некоторых этнич. групп, инспирируемые внутренними или внешними силами (эве, лози, конго, фульбе в Гвинее).

Немалое значение для межэтнич. отношений имеют религиозные различия. С одной стороны, сохранение многообразных традиц. верований и культов способствует изоляции и некоторому отчуждению народов. С другой стороны, существование разных религий — ислама, христианства, синкретич. религий, сект и т. д. — в большой степени влияет на взаимоотношения различ. этносов. Этноконфессиональные противоречия осложняют внутриполитич. ситуацию в Чаде, Нигерии, Мавритании, Судане, Эфиопии и др. странах. Определённые политич. круги пытаются использовать сложившееся еще в колониальный период несоответствие этнич. и политич. границ и стремление народов к воссоединению (эве, сомали, конго), инспирируя националистич. настроения. Попытка реализации лозунга воссоединения народов, разъединенных границами, приводит в первую очередь к осложнениям между суверенными афр. гос-вами и ухудшению взаимных отношений и конфликтам между различ. этнич. группами.

В ходе развития независимых афр. гос-в недооценка или даже игнорирование Н. в. сменились признанием его существенной роли в социально-экономич. развитии страны. Наметилась тенденция не только к научно обоснованному подходу в решении этнич. проблем, но и к поэтапному их решению, разработке в ряде случаев долгосрочных и краткосрочных программ развития, выработке языковой политики и т. д. Осн. принципы решения этнич. проблем закреплены в конституциях афр. гос-в. В них провозглашается равенство всех народов в рамках политич. границ, запрещение расовой и этнич. дискриминации. В документах правящих партий африканских государств определены как принципы решения этнич. проблем, так и осн. задачи в области нац. отношений. Особо большое значение необходимости решения Н. в. придается в странах социалистич. ориентации. В Эфиопии Врем. воен. адм. совет (ВВАС) в первые же дни после прихода к власти заявил о равенстве всех граждан независимо от этнич. принадлежности и вероисповедания. Провозглашённая ВВАС в апреле 1976 «Программа нац.-демократич. революции в Эфиопии» предусматривала решение Н. в. на основе полного равенства, самоопределения и региональной автономии.

Предпринимаются шаги для решения языковой проблемы. В Кении, Танзании, Уганде, Эфиопии, Бурунди, Сомали местные языки провозглашены в качестве офиц. языков. В ряде стран учитываются интересы этнич. меньшинств при разработке принципов адм.-терр. устройства гос-ва. Особенно серьёзное внимание уделяется смягчению роли этнич. фактора в политич. жизни в странах социалистич. ориентации. Усиливается воспитательная работа по формированию нац. самосознания и патриотизма. Проводится кадровая политика, предусматривающая ликвидацию доминирующего положения той или иной этнич. группы в органах гос. управления, оказывается помощь отсталым народам в подготовке нац. кадров. Разрабатываются и начинают претворяться в жизнь программы ликвидации неравенства в уровне развития отдельных народов.

Активизация процессов классообразования, обострение социальных и этнич. противоречий в связи с необходимостью решения задач социально-экономич. переустройства общества неизбежно приводят к размежеванию носителей идеи нац. интеграции. Её содержание всё больше определяется и будет определяться соотношением классовых сил внутри гос-ва.

Сторонники концепции единой нации утверждают, что в рамках гос.-политич. границ может существовать только одна нация, вобравшая в себя многочисленные этнич. группы страны. В некоторых странах запрещается употреблять этнонимы. Отождествление нации и государства, сыгравшее определённую роль в сплочении разных этнич. групп в период борьбы за политич. независимость, на новом этапе, когда необходимо решать внутр. экономич. и социальные проблемы, приводит в ряде случаев к осложнению межэтнич. отношений. Нац. интеграция успешно осуществляется при условии комплексного решения разл. аспектов Н. в. на демократич. основе. Оно предполагает последовательное проведение принципа фактич. равноправия, предоставление разл. форм автономии (с учётом историч. и политич. развития) на максимально демократич. основе, решение гос. устройства с учётом интересов этнич. меньшинств, подготовку нац. кадров, большую воспитательную работу по формированию нац. самосознания и патриотизма, решение языковой проблемы и т. д. Важную роль для ускорения нац. интеграции играет культура, складывающаяся в рамках существующих политич. границ на основе многообразия культур отд. этносов.

Нац. политика также теснейшим образом связана с характером и уровнем развития этнич. процессов. Она зависит от того, формируется ли в рамках гос. границ одна этносоциальная общность, к-рая со временем может превратиться в нацию, или несколько таких общностей.

Последовательное проведение в жизнь принципа терр. целостности, записанного в Уставе ОАЕ, и разрешение пограничных споров путём мирных переговоров, усиление существующей тенденции экономич. и культурного сотрудничества между суверенными афр. гос-вами, осуществление социально-экономич. преобразований внутри каждого государства, — все это является факторами, ослабляющими действие отрицательных явлений, которые вытекают из несоответствия этнич. и политич. границ.

В ряде афр. гос-в остро стоит проблема самоопределения. В течение долгих лет за воссоединение в едином государстве боролись эве. Лозунг создания своего гос-ва выдвигали конго, живущие в Заире, Конго, Габоне и Анголе. В Гане накануне провозглашения независимости феодалы ашанти требовали создания государства Ашанти. В Конго (Киншаса, ныне Заир) в 1960 о своём отделении заявила Катанга, что нанесло огромный урон единству нац. сил и ослабило нац.-освободительную борьбу против империализма и неоколониализма. Вынашивались планы создания независимого гос-ва туарегов, живущих в ряде стран Зап. и Сев. Африки. В Нигерии в 1967 г. об отделении от федерации и создании Биафры объявили политические деятели игбо в Вост. Нигерии. В Чаде выдвигалась идея раздела государства на северное и южное. С одной стороны, эти движения, тесно связанные с этнич. процессами, свидетельствуют о возросшем нац. самосознании. Границы, созданные колонизаторами и рассекшие единые этнич. образования, стали тормозом на пути нац. консолидации. С другой стороны, стремление к отделению и созданию собственных гос-в объясняется мотивами политического порядка, когда лозунг самоопределения используется нац. буржуазией или феодальными кругами.

Принцип самоопределения народов имеет существенное значение для решения Н. в. в рамках нац. государств. Право на самоопределение, на самостоятельное решение своей судьбы имеет любой народ, независимо от его численности, уровня этнич. и социально-экономич. развития. Однако отделение или автономизация в каждом конкретном случае не всегда политически целесообразно и соответствует реальным интересам того или иного народа. Раздробление Африки на множество мелких и слабых в экономич. отношении государств уже сейчас оказывается значительным тормозом в её социально-экономич. развитии.

Решение различных аспектов Н. в. в афр. гос-вах находится в начальной стадии. Многие планы и программы остаются нереализованными. Сохранение архаичных институтов прошлого, в частности племенной организации, норм племенной морали, каст, патриархального рабства, тайных ритуально-магических обществ, особенностей культуры и быта у некоторых народов, наличие множества религиозных верований и культов, осложняет проведение нац. политики, направленной на сплочение различ. народов. В современный период историч. развития афр. государств речь может идти лишь о создании социально-экономич. и политич. условий для решения Н. в., определении общей стратегической линии в разработке конкретных форм и методов её претворения в жизнь.

Лит.: Ленин В. И., О национальном и национально-колониальном вопросе, Соч., М., 1956; Исмагилова Р. Н., Этнические проблемы современной Тропической Африки, М., 1973; её же, Национальный вопрос и национальная политика, в кн.: Африка: проблемы социалистической ориентации, М., 1976; её же, Соотношение национальных и социальных факторов в освободившихся странах, в кн.: Социальные сдвиги в независимых странах Африки, М., 1977; её же, Этнические проблемы и национальная политика, в кн.: Общество и государство в Тропической Африке, М., 1980; Старушенко Г. Б., Нация и государство в освобождающихся странах, М., 1967.

Р. Н. Исмагилова.

НАЦИОНА́ЛЬНЫЙ КОНГРЕ́СС БРИТА́НСКОЙ ЗАПА́ДНОЙ А́ФРИКИ (НКБЗА; National Congress of British West Africa), политич. орг-ция нац. интеллигенции и зарождавшейся буржуазии в странах Зап. Африки, находившихся под брит. колон. господством. Созд. в 1920 в Аккре на конференции представителей Гамбии, Золотого Берега, Нигерии и Сьерра-Леоне. Инициатором создания НКБЗА, его идейным руководителем и през. (с 1923) был Дж. *Кейсли-Хейфорд.* Политич. программа предусматривала «либерализацию» колон. управления путём бурж.-демократич. конституц. реформ и содержала ряд общедемократич. требований в интересах коренного нас. колоний. НКБЗА не искал контактов с массовыми антиколон. движениями. Распался в 1930 после смерти Кейсли-Хейфорда.

С. В. Мазов.

НАЦИОНА́ЛЬНЫЙ МУЗЕ́Й БАРДО́ (Музей Алауи) в Тунисе, крупнейший художеств. музей в Магрибе. Осн. в 1888 в быв. загородном дворце бея — Бардо (ансамбль зданий 18—19 вв., ранние части восходят к 15 в., перестроен в 1947) на базе музея, осн. в 1822 в здании гарема. Собр. древностей включает находки из всех значит. древних поселений и городов Туниса, в т. ч.: «морской клад» из *Мадии* (античная мраморная и бронз. скульптура; архит. фрагменты), пунич. маски и вотивные стелы *Карфагена,* 12 стел из Горфы, скульптуру эллинистич., рим. и визант. времени, мраморные купели из церквей Туниса, самую богатую в мире коллекцию мозаик рим. времени. В 1900 осн. отдел ср.-век. и совр. иск-ва Туниса и др. стран Магриба.

Т. П. Каптерева.

НАЦИОНА́ЛЬНЫЙ СОЮ́З АФРИКА́НЦЕВ КЕ́НИИ (Kenya African National Union — KANU), правящая и единственная (с 1969) партия Кении. Созд. в марте 1960 в качестве преемника массовой политич. орг-ции Союз африканцев Кении. Сыграла решающую роль в борьбе народа Кении за независимость. После провозглашения независимости в 1963 бессменно находится у власти. В соответствии с поправкой, внесённой в конституцию в 1982, Кения является однопартийным гос-вом. Офиц. идеологич. доктрина — концепция «афр. демократич. социализма». Президент — Д. А. *Мои,* ген. секр. — Б. Набвера.

А. М. Пегушев.

НАЦИОНА́ЛЬНЫЙ СОЮ́З ЗА ПО́ЛНУЮ НЕЗАВИ́СИМОСТЬ АНГО́ЛЫ (União Nacional da Independencia Total de Angola — UNITA, УНИТА), сепаратистская трайбалистская орг-ция. Осн. в 1966 преим. овимбунду (Юж. Ангола). В ходе вооруж. борьбы ангольского народа УНИТА вступила в сговор с реакц. кругами Португалии, пытавшимися создать прозападное марионеточное пр-во Анголы и не допустить к власти *Народное движение за освобождение Анголы* (МПЛА), пользовавшееся поддержкой широких масс трудящихся и революционно настроенной интеллигенции. В янв. 1975 УНИТА вместе с МПЛА и *Национальным фронтом освобождения Анголы* (ФНЛА) образовали переходное пр-во, призванное подготовить Анголу к провозглашению независимости. Однако руководство УНИТА в союзе с ФНЛА нарушило взятые на себя обязательства и, отозвав своих представителей из переходного пр-ва, развязало в стране гражд. войну. Вооруж. отряды УНИТА (7 тыс. чел. в нояб. 1975) действовали в центр. и частично юж. провинциях Анголы, участвовали вместе с юж.-афр. войсками и наёмниками в походе на Луанду. При интернац. поддержке СССР, Кубы, др. социалистич. стран и прогрессивных афр. гос-в контрреволюционеры были отброшены от Луанды и разгромлены. После вооруж. вторжения войск ЮАР в юж. р-ны Анголы (1981) УНИТА, опираясь на воен. и материальную помощь Претории, активизировала подрывную и террористич. деятельность в Анголе. Фактически УНИТА превратилась в орудие косвенной агрессии расистского режима ЮАР против Анголы. С 1986 прямую помощь УНИТА оказывают также США. Вооруж. силы Анголы и отряды нар. обороны ведут борьбу по ликвидации воен. формирований УНИТА.

С. А. Меритов.

НАЦИОНА́ЛЬНЫЙ СОЮ́З НАРО́ДНЫХ СИЛ (НСНС), мелкобурж. политич. партия Марокко. Стоит на антиимпериалистич. позициях. Осн. в 1959 в результате выхода из партии *Истикляль* её радикального крыла. С 1960 в оппозиции пр-ву. НСНС были выдвинуты лозунги борьбы с феодализмом и режимом личного правления, проведения свободных парламентских выборов. Отсутствие длит. время чёткой организац.

структуры, устава и программы, а также правительств. репрессии ослабили партию. На 2-м съезде НСНС (май 1962) был принят программный документ «Доктрина и ориентация», в к-ром ставились задачи построения в Марокко «социалистич. общества», демократизации страны, национализации осн. средств произ-ва, проведения агр. реформы. В 1970 НСНС, Истикляль и профцентр Марокканский союз труда (МСТ) создали Нац. фронт; однако острые противоречия, возникшие как внутри фронта, так и в НСНС, привели к его развалу (1972), а затем к расколу НСНС (лето 1972) на две группировки: касабланкскую и рабатскую; последняя в сент. 1974 оформилась в партию *Социалистический союз народных сил.*

НСНС отражает интересы мелкой и ср. буржуазии, части рабочих, крестьян и прогрессивной интеллигенции; тесно связан с МСТ. Согласно программе (принята на 3-м съезде, нояб.—дек. 1974), НСНС придерживается «самобытной социалистич. доктрины», борется за построение в стране «социалистич. общества» путём ликвидации эксплуатации, национализации ключевых отраслей экономики, проведения «агр. революции» в интересах подавляющего большинства крестьян и перераспределения нац. дохода «на справедливой основе». НСНС выступает за демократизацию страны, широкое сотрудничество Марокко со всеми странами, справедливое урегулирование ближневост. кризиса. Несмотря на попытки 4-го съезда (апр. 1983) активизировать деятельность партии, НСНС в кон. 70—80-е гг. переживает кризис. Ген. секр. НСНС — А. Ибрахим. *К. Андреев.*

НАЦИОНА́ЛЬНЫЙ ФРОНТ ОСВОБОЖДЕ́НИЯ АНГО́ЛЫ (Frente Nacional de Libertação de Angola — FNLA, ФНЛА), узконационалистич. раскольнич. группировка. Осн. в 1962 выходцами из Сев. Анголы, гл. обр. племенной знати конго. Опираясь на поддержку прозападных сил в Африке, ФНЛА вносил раскол в нац.-освободит. борьбу ангольского народа. Отряды ФНЛА, базировавшиеся на терр. Заира, совершали вылазки в Анголу, нападали на гражд. нас. и отряды Нар. движения за освобождение Анголы (МПЛА). В янв. 1975 ФНЛА вместе с МПЛА и Нац. союзом за полную независимость Анголы (УНИТА) вошли в состав переходного пр-ва. Однако нарушив взятые на себя обязательства, руководители ФНЛА в союзе с УНИТА отозвали своих представителей из переходного пр-ва и развязали гражд. войну. Вооруж. силы ФНЛА (20 тыс. чел., нояб. 1975) создали серьёзную угрозу с С. для столицы НРА — Луанды. При интернац. поддержке СССР, Кубы, др. социалистич. стран и прогрессивных афр. гос-в контрреволюционеры были отброшены от Луанды. К нач. 1976 воен. формирования ФНЛА были в основном разгромлены, однако отд. банды занимались подрывной деятельностью и диверсиями и в 80-е гг. В 1984 св. 2 тыс. чл. ФНЛА перешло на сторону пр-ва. *С. А. Меринов.*

НАЧИКУ́ФСКАЯ КУЛЬТУ́РА, археол. культура позднего каменного века на Ю. Центр. Африки (Замбия, Малави). Датируется 8—2-м тыс. до н. э. Назв. по стоянке в пещере Начикуфу в Сев. Замбии. На стоянках Н.к. обнаружены сегментовидные и полукруглые микролиты (наконечники стрел), крупные скребки, просверленные камни (возможно, детали охотничьих ловушек), кам. топоры со шлифованным лезвием, фрагменты керамики, многочисл. зернотёрки. Занятия нас. — охота и собирательство.

Лит.: Кларк Дж. Д. Доисторическая Африка, пер. с англ., М., 1977.

НГА́И, Энгаи, 1) в мифологии масаев божество неба, громовник и одновременно — плем. бог войны. В ряде мифов Энгаи-Нарок («Энгаи чёрный») — доброе божество, его голос — отдалённые раскаты грома, а Энгаи-Наньокве («Энгаи красный») — злое божество, проявляется в близких, оглушительных раскатах грома и молниях, к-рыми он убивает. В нек-рых вариантах мифов Энгаи-Наньокве и Энгаи-Нарок выступают как соперники-братья.

2) В мифологии кикуйю и камба Н. — громовник; его проявления — дождь, молнии, гром, радуга. От Н. зависят здоровье и жизнь людей и животных. Если Н. гневается, происходят стихийные бедствия, засухи, эпидемии и т. п. *Е. С. Котляр.*

НГА́ЛА, нгола, бангала, бамангала, народ, живущий вместе с близкородственными банги (бабанги), лемуа, нгири (бангили, бонгили), лои (балои), болоки, нгунди и др. в Заире по ср. течению р. Конго, в Конго между устьями рр. Нкени и Алима и на правом берегу Конго. Числ. в Заире 4,2 млн. чел. (1983, оценка), в Конго ок. 15 тыс. чел. Говорят на *банту языках,* наиб. распространён *лингала язык,* на основе к-рого в 19 в. стала складываться широкая этнолингвистич. общность Н. Письменность на основе лат. алфавита.

Осн. занятия Н. — рыб-во на р. Конго и тропич. подсечно-огневое мотыжное земледелие (маниок, ямс, таро, арахис, тыквенные). Мн. Н. живут в городах, где заняты в пром-сти и торговле.

НГБА́НДИ, мбати (самоназв. — ангбанди, монгбванди), народ на Ю. ЦАР и С. Заира. Числ. ок. 0,5 млн. чел. (1983, оценка). Говорят на одном из *адамауа-восточных языков.* Этногр. группа — йакама, денди, банги и др. Традиц. занятия — ручное подсечно-огневое земледелие, разведение мелкого рог. скота, охота, собирательство. Работают по найму на лесозаготовках. Развита резьба по дереву (утварь, мебель, муз. инструменты, ритуальная скульптура, маски). Сохраняют традиц. верования.

НГО́ЙО (Ngoyo), раннегос. образование на зап. побережье Экв. Африки, севернее устья Конго, анклав на терр. *Каконго* [на землях совр. Заира и частично Анголы (юж. район окр. Кабинда)]; возникло не позднее 16 в. Столица Н. — Мбанза-Нгойо, утратила своё значение с возвышением Кабинды, крупнейшего центра работорговли. С сер. 18 в. в Кабинде стали селиться португ. работорговцы, превратившие её фактически вместе с прилегающей к ней терр. в свою колонию. Во 2-й пол. 19 в. Н. распалось на ряд земель. После *Берлинской конференции 1884—1885* сев. часть Н. (захваченный португальцами р-н Кабинды) составила ядро окр. Кабинда в португ. колонии Ангола, а юж. часть Н. отошла к бельг. «Независимому государству Конго».

Лит.: Томановская О. С., Лоанго, Каконго и Нгойо, М., 1980. *О. С. Томановская.*

НГО́НГО ЛУТЕ́ТЕ (Ngongo Lutete), Гонго Лутете (? —1893), вождь кусу и тетела. По этнич. принадлежности кусу. В детстве был рабом у арабов, но за храбрость получил освобождение. Объединил под своей властью территории басс. р. Ломами и верховья р. Санкуру, населённые кусу и тетела. Н. Л. был в вассальной зависимости от работорговца Типпо-Типа, правителя арабо-суахилийского гос-ва в басс. р. Луалаба. Вместе с ним оказывал вооруж. сопротивление бельг. завоевателям. Однако колонизаторам удалось переманить Н. Л. на свою сторону в войне с арабами и суахили. В авг. 1892 он признал власть «Независимого государства Конго» (НГК) и со своими воинами вошёл в колон. войска НГК («Форс люблик»). В 1893 солдаты отрядов Н. Л. стали открыто выражать недовольство командованием «Форс люблик», налоговым гнётом и др. Н. Л., обвинённый бельгийцами в измене и заговоре, был расстрелян.

Лит.: Verbeken A., A propos de l'exécution du chef Gongo-Lutete en 1893, «Bulletin de l'Académie royale des sciences coloniales», v. 2, № 6, Brux., 1956, p. 938—50; 1957, p. 828—34. *Э. С. Львова.*

НГО́НИ, ангони, матенго, магвангара, момбера, мпезени, народ на Ю. Танзании, В. Замбии, в центр. р-нах Малави. Числ. ок. 1 млн. чел. (1983, оценка). Говорят в Малави на *ньянджа языке,* в Танзании на яз. яо и пангва, в Замбии на нсенга. Н. переселились из Юж. Африки в 1820 к оз. Ньяса (Малави), в сер. 19 в. часть их переместилась к оз. Виктория. Н. сильно смешаны с соседними народами банту: яо, *малави,* нсенга и др. Занимались скот-вом и земледелием. Совр. занятие — плужное переложное земледелие. Развито отходничество на плантации. Традиц. ремёсла — гончарство (орнаментиров. сосуды, чаши), плетение (циновки, корзины). Поселение — *краль.* Сохраняются традиц. верования, часть Н. — христиане.

НГОРОНГО́РО (Ngorongoro), потухший щитовидный вулкан в Танзании, на Ю.-В. плато Серенгети. Выс. до 2338 м. Вершина Н. осложнена гигантской провальной кальдерой дл. 22 км; отметки днища от 970 до 1800 м. В юго-зап. части — два сильно разрушенных кратера, один из к-рых заполнен оз. Магади-Нгоронгоро. В 1959 прилегающие участки плато и кратер Н. выделены в одноимённый резерват (ок. 800 тыс. га) для охраны ландшафтов травянистых и древесно-кустарниковых саванн, осн. местообитания кр. млекопитающих (гну, газели Гранта и Томсона, зебры, носороги).

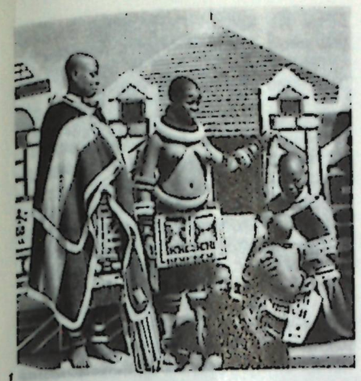

НГУА́БИ (Ngouabi) Мариан (1938—1977), политич. и гос. деятель Конго. По этнич. принадлежности куйю. Получил ср. воен. образование в Браззавиле; окончил во Франции воен. школу в Страсбурге, Сен-Сирское высшее воен. уч-ще. Вернувшись в 1962 в Конго, служил в конголезской армии на командных должностях в Пуэнт-Нуаре, Браззавиле. Капитан (1965), майор (1968). В 1966—68 чл. ЦК партии *Национальное революционное движение.* Сторонник развития Конго по пути социалистич. ориентации, возглавил левое крыло партии, решительно выступавшее против установленного през. Конго А. *Массамба-Деба* режима личной власти. По указанию през. в ночь на 29 июля 1968 Н. был арестован. Освобождение его из тюрьмы 31 июля отрядом десантников положило начало «Движению 31 июля 1968». В 1968 — 70 Н. возглавлял новый верховный парт.-гос. орган — Нац. совет революции. В 1969 назначен (избран в 1970) през. Конго; одновременно стал пред. Гос. совета, мин. нац. обороны и безопасности. Инициатор создания (дек. 1969) и пред. *Конголезской партии труда* (КПТ). Под руководством Н. в стране был осуществлён ряд прогрессивных социально-экономич. преобразований. Убит группой террористов. *С. Марев.*

НГУ́ГИ ВА ТХИО́НГО (Ngugi Wa Thiong'o) (р. 1938), кенийский писатель. Был корреспондентом ряда газет, преподавал лит-ру в ун-те Найроби. В литре дебютировал пьесой «Чёрный отшельник» (1968). Известность получил его цикл романов из жизни афр. общества с нач. 20 в. В романе «Река посередине» (1965) показаны проникновение в Кению первых европ. миссионеров, конфликт афр. и европ. культур. Романы «Не плачь, дитя» (1964, рус. пер. 1967) и «Пшеничное зерно» (1967) посвящены судьбам африканцев и европейцев в годы религ.-политич. движения Мау Мау (40-е гг. — 1956). В романах «Кровавые лепестки» (1977, рус. пер. 1981) и «Дьявол на кресте» (1982) Н. ва Т., анализируя, подвергает критике бурж. отношения в совр. Кении. Автор сб-ка рассказов «Потаённые жизни» (1975), пьес, лит.-критич. статей, автобиографич. записок «Заключённый. Тюремный дневник» (1981).

Соч. в рус. пер. — Венчание на кресте, М., 1974; Пшеничное зерно. [Избр. произв.], М., 1977. *Е. Я. Суровцев.*

НДАЛАТА́НДО (Ndalatando) (до 1975 — Салазар), город на С.-З. Анголы. Адм. ц. пров. Сев. Кванза. 10 тыс. жит. (1981). Ж.-д. станция на линии Луанда — Маланже. Центр по обслуживанию кофейных плантаций кр. с.-х. р-на.

НДЕБЕ́ЛЕ, амандебеле, матабеле, матебеле (самоназв.), сев. зулу, мангоны, мадзвити, мафити, народ на С.-В. ЮАР. Числ. ок. 715 тыс. чел. (1983, оценка). Язык группы нгуни *банту языков.* Традиц. занятия — скот-во (кр. и мелкий рог. скот), подсечно-огневое земледелие. Мн. Н. живут в городах, заняты в промсти. Традиц. ремёсла — кузнечное, кожев., резьба по дереву, гончарство, плетение. Традиц. поселение — крааль. Часть Н. — христиане, остальные сохраняют традиц. верования.

НДЕДИ-ПЕНДА́ (Ndédi-Penda) Патрис (р. 1945), камерунский писатель. Пишет на франц. яз. Образование получил во Франции. В его социальной комедии «Рухьо» (1969) и романе «Сеть» (1971) разоблачаются пережитки традиц. уклада и социальные пороки совр. общества.

Лит.: Литературы Африки, М., 1979, с. 231; Развитие литературы в независимых странах Африки (60—70-е гг. XX в.), М., 1980, с. 184—86. *Н. Д. Ляховская.*

НДЖАМЕ́НА (N'Djamena) (до 1973 — Форт-Лами), столица Чада. Адм. ц. преф. Шари-Багирми. Расположена на З. страны, на правом берегу р. Шари, близ впадения в неё р. Логоне. 211 тыс. жит. (1982). Климат экв. муссонный. Ср. темп-ры янв. 23,9°С, июля 27,7°С. Осадков ок. 650 мм в год. Торг., экономич. и культурный центр страны. Пр-тия по переработке с.-х. сырья (наиб. крупные: мясопром. и текст. комбинаты, мясохладобойни, сах. з-д). Нач. пункт судох-ва по рр. Шари и Логоне. Узел автодорог. Междунар. аэропорт. Ун-т, н.-и. центры. Нац. музей.

Осн. в 1900 французами как воен. опорный пункт (назван по имени руководителя франц. воен. экспедиции майора Лами). До 1958 адм. ц. франц. колонии Чад; в 1958—60 столица авт. Респ. Чад.

Город вытянут вдоль правого берега р. Шари и делится на 2 части. В европ. части с радиально-кольцевой системой улиц сосредоточены адм. здания, филиалы иностр. банков и фирм, магазины, уч. заведения, жилые здания, выстроенные с применением новейших материалов, солнцезащитных устройств и т. д. В др. части — старые кварталы города с прямоугольной уличной сетью, р-ны пром. пр-тий и массовой жилой застройки с мастерскими ремесленников, рынками, церквами и мечетями.

НДЖА́У (Njau) Элимо (р. 1932), танзанийский живописец, график и мастер монументального иск-ва. Учился у С. *Нтиро* в колледже Макерере (Уганда; окончил в 1957) и в Великобритании



2

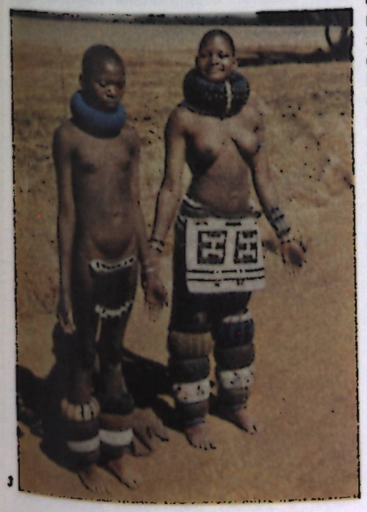

3

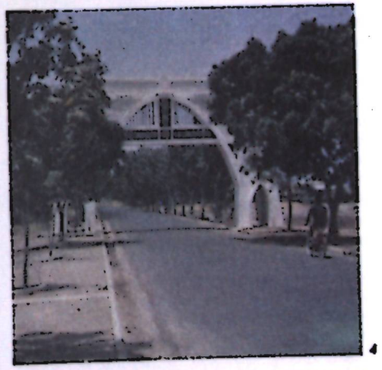

4



5

1. *Ндебеле в традиционной одежде. 2. Традиционная роспись жилых домов у ндебеле. ЮАР. 3. Девушки ндебеле. Трансвааль. ЮАР. 4. Въезд в г. Нджамена. 5. Национальный музей в г. Нджамена.*

(1960—61). С нач. 70-х гг. преподавал в ун-те Дар-эс-Салама. В 1965 основал галерею Кибо в местечке Моши (Танзания). Для работ Н. характерны небольшие человеческие фигурки на фоне тщательно выписанного пейзажа, часто гористого. Произв.: росписи («Рождество», «Крещение», «Тайная вечеря», «Моление о чаше» и др.) церкви Мучеников в Форт-Холле в Кении (1956); литографии для Фонда Хармона (1962).

Лит.: Mount M. W., African art. The years since 1920, Newton Abbot, 1973.
Н. Е. Григорович.

НДЖО́ЙЯ (Njoia) (? —1933), верховный правитель гос-ва *Бамум* (на терр. Камеруна). Унаследовал власть после смерти отца (ок. 1888), будучи малолетним; неск. лет правила регентша — его

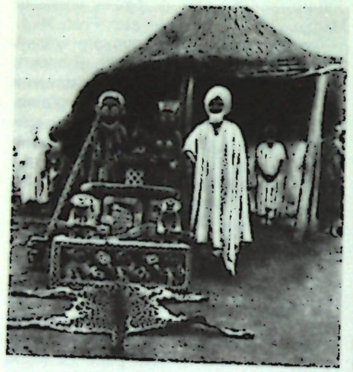

Нджойя у трона. Фото. Музей человека. Париж.

мать Нзабндунке. Н. поощрял развитие ремёсел и иск-ва, создал письменность бамум (см. *Бамум письмо*) и школы. Им записана «История законов и обычаев бамум», по его инициативе составлена геогр. карта страны. Н. — автор кн. «Добивайся, надейся и жди», в к-рой нашла отражение его синкретич. система верований (включавшая элементы христианства и ислама). После передачи земель бамум (в составе Вост. Камеруна) в 1922 под франц. управление Н. был отстранён от власти и сослан в Яунде.

Э. С. Львова.

НДИА́Й (N'Diaye) Ибрахим (р. 1928), сенегальский художник. В 1948—60 жил и учился в Париже, работал вместе с О. Цадкиным. Состоял в группе молодых парижских живописцев, выступавших против абстракционизма. Преподавал в школе изящных иск-в в Дакаре. Работал как скульптор, позднее перешёл к живописи. В живописных работах заметно влияние реалистич. парижской школы. Произв.: росписи Национального т-ра и мозаика в аэропорту в Дакаре; «Рынок».

Лит.: Mount M. W., African art. The years since 1920, Newton Abbot, 1973.
Н. Е. Григорович.

НДО́ЛА (Ndola), город в центр. части Замбии. Адм. ц. пров. Коппербелт. 282,4 тыс. жит. (1980, перепись; с пригородами). Кр. ж.-д. (ж. д. Ливингстон — Н.) и автомоб. узел. В Н. находятся медерафинировочный, нефтепереаб., цем., сахароочистит. з-ды; ф-ки по произ-ву автопокрышек, мебели, одежды и др. ТЭС. Конечный пункт нефтепровода Дар-эс-Салам (Танзания) — Н. Осн. в 1902.

НДО́НГО (Ndongo), Нгола (Ngola), Ангола, гос. образование в междуречье Данде, Кванзы и Кванго (на терр. совр. Анголы) в 15—17 вв. Осн. нас. страны составлял народ языковой группы мбунду. Столица — г. Мбанза-Кабаса. Во главе гос-ва стоял верховный правитель — нгола (отсюда назв. — Ангола), назначавший правителей отд. провинций — *соба*. Все жители страны подразделялись на три категории: благородных (макотас), детей страны (т. е. свободные люди) и рабов. Осн. занятия нас. — переложное земледелие и разведение скота. Большое значение имела также добыча морских раковин. В сер. 16 в. на терр. Н. вторглись португ. колонизаторы. В 1612—22 португальцы овладели частью терр. Н. и назначили нголой своего ставленника Ари Килуанжи. Однако местные жители не признавали его власти. *Нзинга Мбанди Нгола*, ставшая правительницей Н. (1624), возглавила восстание против колонизаторов. В результате освободит. борьбы против португальцев ей удалось в 1648 восстановить независимость и могущество Н. После смерти Нзинги (1663) Н. было завоёвано португальцами и включено в состав их колонии в Зап. Тропич. Африке.

А. М. Хазанов.

НЕВО́ЛЬНИЧИЙ БЕ́РЕГ, назв. низменного, частично заболоченного побережья Гвинейского зал. между устьями рр. Нигер и Вольта (на терр. Нигерии, Бенина, Того и Ганы). В 16—18 вв. Н. б. был одним из главных районов работорговли в Африке, местом вывоза невольников.

НЕГА́ДА, Нагада, комплекс энеолитич. памятников Верх. Египта (4-е тыс. до н. э.). Расположен на левом берегу Нила, к С. от Луксора. Состоит из некрополя (св. 2100 погребений) и 2 поселений (сев. и южного). По находкам в Н. названа культура додинастич. Египта, к-рая включает два периода развития: Н.—I, часто отождествляющийся с *амратской культурой*, и Н.—II. Для Н.—I характерно сочетание производящего земледельч. х-ва и присваивающего х-ва охотников, собирателей и рыболовов. Орудия в основном из камня, изредка встречаются кованые проколки из меди. Керамика — кубки круглодонные, плоскодонные и на поддонах, блюда, бутыли и др. Известны кубки из базальта и алебастра. Украшения — браслеты из слоновой кости, раковин, камня, бусы из скорлупы страусовых яиц, сердолика, стеатита, раковин, кораллов. Погребения скорченные в круглых и овальных ямах.

Для Н.—II характерно земледельч. х-во. Поселки обносились стенами. Кам. орудия из широких ножевидных пластин с односторонней ретушью. Медные орудия — кованые и литые; долота, тёсла, формы сосудов и фаянсовые бусы; украшения из сердолика, стеатита, горного хрусталя и др., зооморфные амулеты из кости. Погребения в прямоугольных ямах, иногда с подбоем или катакомбой. Культура Н. отражает становление классового общества.

Лит.: Чайлд Г., Древнейший Восток в свете новых раскопок, пер. с англ., М., 1956; Baumgartel E. J., The cultures of prehistoric Egypt, v. 1—2, L., 1947—60.

НЕГРИТЮ́Д, идеологич. концепция бурж.-националистич. толка, абсолютизирующая особенности негроидной расы, противопоставляющая её другим расам. Сформулирована в нач. 1930-х гг. Л. *Сенгором* и вест-индскими неграми Э. Сезером и Л. Дама.

Н. провозгласил единство и самобытность негро-афр. культуры, необходимость обращения к её истокам и сохранения её культурных ценностей. Основными тезисами Н. служат утверждения об исключительности и неповторимости негро-афр. цивилизации, её своеобразии и единстве, особом психологич. складе «негрской души», необъяснимых с позиций рационализма или материализма. Сторонники Н. утверждают особую роль негроидных народов в духовном развитии человечества, в возрождении единства человека и окружающего мира. В их положениях содержатся гиперболизация роли культурного начала, обусловленного биогенетич. признаками, внеисторичность и внеклассовость подхода к культурно-историч. процессам.

Правые идеологи Н. выдвигают идею расово-обусловленной личности африканца, к-рая в противопоставление личности европейца наделяется своеобразием индивидуального опыта, моральных установок, самосознания. Сенгор определял Н. как учение о совокупности культурных ценностей негро-афр. мира.

Первоначально Н. отражал реакцию негро-афр. народов на колон. угнетение и расовую дискриминацию, стремление этих народов возродить свою поруганную культуру и человеческое достоинство. Одновременно Н. был своеобразным протестом против европоцентристских теорий, отдававших Европе приоритет в создании духовных ценностей. На этом этапе для Н. характерно стремление освободиться от «наваждения европ. культуры» как реакция на политику обезличивания афр. народов. Ликвидация приниженного и угнетённого положения африканцев достигается путём пробуждения их самосознания, утверждения непреходящих ценностей афр. культуры. По словам Сенгора, «гордость за свою расу — вот первое условие негритюда». Н. объективно выражал протест против системы колониализма.

Однако уже в 30-е гг. в Н. наряду с элементами демократическими отчётливо проступали бурж.-националистические (понятие об «африканской душе», *африканской исключительности концепция*).

Во 2-й пол. 40-х — нач. 60-х гг. Н. постепенно стал утрачивать бунтарские, полемич. начала, превратился в форму эстетич. любования фольклорными и религ. образами. В нём всё более усиливались мотивы иррациональной эмоциональности, а также мотивы расовой исключительности. Тезис Н. о необходимости обособления афр. культуры использовался крайне националистич. силами для дискредитации европеоидной расы в целом. Попутно отрицался научный социализм как «творение белой расы», расовое сознание Н. противопоставлялось классовому. В Н. усилились элементы «чёрного расизма», проповеди расовой общности африканцев и американских негров.

После завоевания политич. независимости в ряде афр. гос-в идеологи Н. отказываются от полного отрицания зап. мира. В этот период особое значение приобретает вопрос о выборе пути развития. Н. превращается в проповедь капиталистич. пути развития и увековечения системы социальной несправедливости. Цель уничтожения классового неравенства подменяется задачей уничтожения неравенства между «бедными и богатыми» нациями. При этом затушёвывается различие между капиталистич. и социалистич. странами. Отмечается стремление превратить Н. в общеконтинентальное учение. Возникли концепции *«африканского социализма»*, усилилась пропаганда третьего («среднего между капитализмом и коммунизмом») пути, якобы заимствующего всё ценное от каждого из них и отбрасывающего всё неприемлемое для Африки. Сторонники Н. стали активными деятелями *Африканского социалистического интернационала*. Н. объективно превратился в идеологич. платформу консервативных и националистич. кругов.

Н. подвергся резкой критике со стороны прогрессивных политич. деятелей Африки, выступающих за тесное сотрудничество Африки со странами других регионов мира, за интернациональную солидарность с рабочим классом, трудящимися бывших метрополий, с социалистич. странами.

Лит.: Ерасов Б. С., Тропическая Африка. Идеология и проблемы культуры, М., 1972; Летнева А. Б., Общественная мысль в Западной Африке. 1918—1939, М., 1993; Френкель М. Ю., Африканские истоки теории негритюда, «Народы Азии и Африки», 1979, № 1; Шабаев Б. А., Эволюция общественно-политических взглядов Леопольда Седара Сенгора (30—70-е годы), в кн.: Антиколониальная борьба и общественная мысль в Тропической и Южной Африке, М., 1983, с. 97—149. См. также лит. при ст. *Сенгор*.
М. Ю. Френкель.

НЕ́ГУС, наиболее общий царский титул в эфиоп. семитских языках. Первоначально применялся к главам царств (в т. ч. Аксумского), вассальным правителям и незначит. князькам. Аксумский царь обозначался также однокоренным словом нагаши, а также нзгусе-нзгэст («царь царей»). В ср.-век. Эфиопии Н. и нагаши служили титулом или частью титула одного из вассальных князей, нзгусе-нзгэст — императора. Так, правитель *Годжама* носил титул нагаси, или нагаш, правитель Эритреи — бахр-нагаш («царь моря») и т. д. В новое время главы полунезависимых царств Шоа и Годжам в Эфиопской империи приняли титул Н., тогда как титул нзгусе-нзгэст принадлежал только императору. Н. амхара и тиграи называли также глав государств, присоединённых к Эфиопии в 19 в. В 1913 *Лидж Иясу* дал титул Н. своему отцу расу Микаэлю. В 1932—35, затем с 1942 титул Н. вышел из официального употребления, но сохранился в народной речи амхара и др. народов Эфиопии.

Ю. М. Кобищанов.

НЕДРО́МА, город на В. Алжира. Архит. памятники: Джами аль-Каддарин (возможно, восходит к 9 в.), Большая мечеть (кон. 11 — нач. 12 вв., по стилю близка соборным мечетям Алжира и Тлемсена); от 13—15 вв. (летняя резиденция правителей Тлемсена) сохранились остатки глинобитной *касбы*. Старинный центр художественной резьбы по дереву, ткачества, вышивки, керамики.

Т. П. Каптерева.

«НЕЗАВИ́СИМОЕ ГОСУДА́РСТВО КО́НГО» (НГК), владение в 1885—1908 бельг. короля Леопольда II в басс. р. Конго, номинально суверенное гос-во, связанное личной унией с Бельгией. Образовано на терр., захваченной Междунар. ассоциацией Конго (в основном соответствует терр. совр. Заира). Столица — г. Бома. Границы были определены в сер. 1880-х гг., фактически терр. завоёвывалась колонизаторами вплоть до кон. 19 в. Центр. администрация НГК состояла из трёх департаментов (внутр. дел, финансов, иностр. дел и юстиции), руководители к-рых назначались Леопольдом II; с 1887 возглавлялось ген.-губернатором. Все адм. должности занимались европейцами. В 1885 пустующие земли (не обрабатывавшиеся местным нас.), в первую очередь леса, были объявлены гос. собственностью; в 1890-х гг. они были разделены на гос. домен (с гос. монополией на каучук и слоновую кость), земли, переданные в концессию частным компаниям, и домен короля (ок. 250 тыс. км², доходы с к-рого шли непосредственно Леопольду II). Кровавые репрессии, к к-рым прибегали колонизаторы для принуждения африканцев поставлять каучук и слоновую кость, вызвали восстания. В 1900-х гг. в Европе началась широкая кампания против царившего в НГК произвола (была поддержана либеральной прессой). Леопольд II был вынужден отказаться от прав суверена; в нояб. 1908 НГК было преобразовано в бельг. колонию (Бельг. Конго).

А. Г. Южанин.

НЕКАПИТАЛИСТИ́ЧЕСКИЙ ПУТЬ РАЗВИ́ТИЯ, см. в ст. *Социалистической ориентации страны*.

НЕКТА́РНИЦЫ (Nectariniidae), семейство птиц отряда воробьинообразных. Всего 115 видов; 68 видов широко распространены в Африке к Ю. от Сахары; из них 65 видов — эндемики Африки; остальные обитают в Юж. Азии, на Н. Гвинее и в Австралии. Дл. тела 9—25 см, масса 6—20 г, клюв удлинённый, тонкий, изогнутый вниз. Самцы большинства видов окрашены ярко, часто с металлич. отливом, но после брачного периода линяют, приобретая невзрачную окраску, свойственную самкам. Населяют разнообразные леса, редколесья (особенно в местах с обильно цветущими древесными растениями), встречаются в культурных ландшафтах и в горных лесах (на г. Килиманджаро на высоте св. 4 тыс. м). Подвижные древесные птицы. Питаются нектаром, к-рый высасывают из цветков (важные опылители растений), и насекомыми. Сплетённое из травы, коры и волос гнездо устраивают на концах ветвей; в кладке 1—3 яйца.

С. А. Полозов.

НЕОКОЛОНИАЛИ́ЗМ в Африке, система неравноправных экономич. и политич. отношений, навязываемая империализмом странам, освободившимся от колон. господства и вступившим на путь самостоят. развития. Империалистич. державы пытаются использовать Н. в тех же целях, что и «классич.» колон. режим. «Проводя политику Н., — отмечается в Программе КПСС (новая редакция), — империализм стремится выхолостить завоёванный молодыми государствами суверенитет, сохранить и даже усилить контроль над ними». Как явление международное, Н. выступает в «коллективной» форме, отражая совпадение классовых интересов монополистич. буржуазии. Применительно к отд. империалистич. гос-вам Н. сочетается с конкурентной борьбой осн. центров межимпериалистич. соперничества за рынки сбыта, сферы приложения капитала, источники сырья. Для быв. метрополий он стал средством удержать привилегии рухнувшей колон. системы, а для США, ФРГ, Японии — орудием экспансии в новые регионы. Наряду с экономикой и политикой Н. распространяется и на отношения империалистич. гос-в с освободившимися странами в сфере идеологии, культуры, науки, информации, воен. связей.

Н. постоянно эволюционирует вследствие тех процессов и изменений, к-рым подвергается империализм в условиях сужения сферы его господства, углубления общего кризиса капитализма. Так, империализму с помощью Н. не удалось предотвратить повышение роли освободившихся стран в мировых делах. Эти страны занимают всё более самостоят. позиции по осн. проблемам междунар. жизни, начинают оказывать на империализм значит. давление через ООН, движение неприсоединения, в рамках разл. объединений стран, на междунар. форумах, развёртывают борьбу за подлинный политич. суверенитет, экономич. самостоятельность, равноправие в междунар. экономич. отношениях. Потерпели неудачу и попытки Н. воспрепятствовать появлению в Африке стран социалистич. ориентации, всё более широкому распространению на быв. колон. периферии идей социализма, укреплению сотрудничества освободившихся стран с СССР и др. социалистич. гос-вами.

Для Н. 60-х — 1-й пол. 70-х гг. было характерно применение прежде всего «косвенных», «утончённых» методов сохранения зависимого и эксплуатируемого положения освободившихся стран в мировом капиталистич. х-ве,

подчинения их политич. влиянию империализма, его контролю. С кон. 70-х гг. и особенно в 80-е гг. Н. практически сбросил камуфляж. Полностью определилась и осн. стратегич. цель Н. — закрепить освободившиеся страны в рамках мирового капиталистич. х-ва в качестве «производств. придатка», возвратить их в политич. систему империализма. Достижение этой цели призвано способствовать решению гл. задач Н. на совр. этапе: усилить экономич. эксплуатацию этих стран, установив контроль над всеми сферами их хоз., социальной и политич. жизни, взимая многомиллиардную дань, ослабить за их счёт кризисные потрясения капитализма; использовать их терр. в воен. планах, в качестве плацдармов глобальной агрессивной стратегии. Междунар. империализм ищет в Н. возможности продлить своё существование, реализовать свои классовые интересы борьбы против мирового социализма, нац. освобождения народов. Для осуществления экспансии в освободившиеся страны всё шире используются сила и угроза силой, диктат, подрывная деятельность, к-рые возведены в ранг гос. политики. Это нашло своё выражение в поддержке контрреволюционных сил в суверенных гос-вах (в Анголе, Мозамбике и др.), стимулировании там сепаратистских тенденций, установлении прямых контактов с главарями антинародных движений и др.

Н. в области информации проявляется в насаждении теорий, пропагандирующих капитализм, попытках подрыва сотрудничества освободившихся стран с мировым социализмом, распространении мифа о «советской воен. угрозе» для оправдания гонки вооружений и вмешательства во внутр. дела молодых гос-в. Нежелание признать за освободившимися странами право самостоятельно определять пути своего развития, выбор обществ. строя объясняется необходимостью защиты «прав человека».

На Афр. континенте отчётливо проявляются политич. и воен. аспекты Н. Навязывая отд. странам воен.-политич. соглашения, пытаясь вовлечь их в милитаристскую орбиту, империалистич. гос-ва, и прежде всего США, заметно увеличили своё воен. присутствие, особенно в Сев., Вост. и Юж. Африке. В этих р-нах воен. базы, аэродромы (св. 15 — в Египте, Кении, Сомали, Марокко) практически превращены в транзитные опорные пункты для переброски из США «сил быстрого развёртывания». Модернизированные воен. базы на терр. ЮАР и Намибии используются для обслуживания воен.-мор. сил стран НАТО в юж. части Индийского и Атлантического океанов, а также предназначены для обеспечения возможных воен. операций против стран Тропич. Африки. Проведение крупных воен. учений на территориях отд. стран позволяет систематически направлять в эти р-ны вооруж. силы, осваивать «театры» возможных карательных операций против нац.-освободит. движений. Эту же цель преследуют попытки США втянуть ряд гос-в Вост. и Сев. Африки в т. н. коалиц. «связи» (по существу, политич. альянсы). В Зап. и Центр. Африке Франция пытается создать региональные воен. союзы на базе некоторых экономических организаций, а на основе воен. соглашений с отдельными странами содержит там постоянные воинские контингенты.

В 80-е гг. Н. проявляется также в навязывании освободившимся странам гонки вооружений с целью вовлечения их в систему долговременной воен.-технич. зависимости. Подготовка местных специалистов, обучение офицерского состава используются империализмом для создания социальной опоры в вооруж. силах афр. стран.

Основой экономич. экспансии Н. являются разл. формы экспорта капитала. Взяв курс на стимулирование частного предпринимательства в освободившихся странах и на налаживание «сотрудничества» с ними ТНК, империалистич. державы рассчитывают т. о. навязать этим странам капиталистич. путь развития, создать в них социальную опору Н. На континенте действует ок. 5 тыс. филиалов корпораций, в т. ч.: англ. — 1933, франц. — 872, амер. — 765, зап.-герм. — 220 и голл. — 220 (нач. 80-х гг.). Охватывая афр. страны разветвлённой сетью филиалов и контролируя значит. часть их природных ресурсов, с одной стороны, сосредоточивая в своих руках капиталы и технологию, необходимые для экономич. развития, — с другой, ТНК стали гл. формой деятельности монополистич. капитала в этих странах. Общий объём прямых частных иностр. инвестиций в Африке превысил 17 млрд. долл. в кон. 1985 против 9,4 млрд. долл. в 1971.

Крупными странами — экспортёрами частного капитала являются быв. метрополии. Доля Великобритании в общей сумме иностр. инвестиций в Гамбии — 87%, Сьерра-Леоне — 84,4%; Франции в Нигере — 95,7%, Сенегале — 87,4%; Бельгии в Заире — 87,8%, Руанде — 86,8%. Усиливается экспансия корпораций ФРГ, к-рые увеличивают свои инвестиции гл. обр. в афр. страны — члены ОПЕК. Итал. корпорации расширяют своё экономич. проникновение в Камерун, Мали и особенно в Нигерию. Обеспечению стратегич. интересов монополистич. капитала стран — членов ЕЭС способствуют *Ломейские конвенции*. Растут инвестиции монополий США, выступающих в совр. условиях как главная и направляющая сила Н. на континенте. За 1970—83 они увеличились с 0,6 млрд. до 5,2 млрд. долл., при этом осн. сумма инвестиций приходится на нефтедоб. пром-сть (ок. 70% в кон. 1983).

При помощи разносторонней системы неравноправных производств. связей, отражающих экономич. и технологич. отсталость афр. стран, ТНК обволакивают их новыми путами зависимости. Формы деятельности иностр. капитала многообразны. Это филиалы и дочерние пр-тия с преобладающим влиянием иностр. капитала, смешанные компании с участием местного частного и гос. капитала, контракты на обслуживание, управление, геологоразведочные работы, соглашения о разделе выпускаемой продукции. К совр. формам проникновения монополистич. капитала относится и использование ТНК в своих интересах таких объективных социально-экономич. процессов в афр. странах, как индустриализация и экономич. интеграция. Так, понижение тарифных барьеров и ослабление валютных ограничений в рамках региональных объединений используются ТНК для создания в странах — участницах этих объединений экспортных отраслей, ориентированных на мировые рынки.

При определении характера, целей и места капиталовложений ТНК руководствуются не потребностями развития нац. экономики афр. стран, а стремлением укрепить свои позиции и увеличить свою долю в извлекаемой от эксплуатации афр. народов прибыли. Корпорации концентрируют свои инвестиции преим. в странах с ёмким внутр. рынком, богатыми природными ресурсами, выгодным геогр. положением и благоприятным инвестиц. климатом. В то же время они сознательно обходят группу наименее развитых стран, испытывающих наибольшую потребность в иностр. капитале и технологии (так, на нач. 1984 ок. 62% прямых инвестиций амер. ТНК было вложено в 6 из 51 страны Африки). Тем самым ТНК обостряют неравномерность экономич. развития афр. стран и способствуют усилению их дифференциации.

Характерным направлением инвестиц. политики ТНК стал перенос в страны континента трудоёмких, материалоёмких и экологически вредных произ-в, что обусловливается, в частности, низкой стоимостью местной рабочей силы, наличием богатых полезных ископаемых, отсутствием в этих странах законов об охране окружающей среды. Созданные иностр. капиталом пр-тия по выпуску радиоэлектронного оборудования, хим. продукции, первичной обработке сырья, как правило, не имеют полного производств. цикла и зависят от пр-тий на Западе. Всё это способствует формированию в Африке такой отраслевой структуры совр. материального произ-ва, к-рая полностью зависит от условий и динамики воспроиз-ва гос.-монополистич. капитала в центрах мирового капиталистич. х-ва и превращает экономику стран континента в пром.-сырьевой придаток империалистич. гос-в.

Важное место в системе Н. занимает гос. «помощь», несмотря на относит. сокращение её доли в общем притоке финанс. средств из империалистич. держав в Африку: в 60-е гг. на долю гос. средств приходилось до 70% всего вывоза капитала, а в нач. 80-х гг. — до 34%. Помощь гос-в Запада в рамках ОЭСР афр. странам в 1982 составила 9,2 млрд. долл. Гос. «помощь» рассматривается странами Запада, с одной стороны, как средство контроля за направлением социально-экономич. развития афр. стран, с другой — как механизм обеспечения своих интересов на континенте. Она призвана создавать благоприятные условия для деятельности ТНК, поощрять капиталистич. предпринимательство, способствовать достижению общих целей политики Н. Одновременно помощь зап.-европ. гос-в носит избират. характер. Так, к нач. 80-х гг. ок. 80% финанс. средств, отпущенных Францией и Великобританией на «помощь» афр. странам, поступало в страны «зоны франка» и Содружества (брит.). О неоколониалистском характере «помощи» свидетельствует и её отраслевая структура. Из общего объёма «помощи» странам Африки в 1982 только 28% пришлось на развитие пром-сти и с. х-ва.

Программы экономич. «помощи» способствуют непосредств. увеличению прибылей ТНК, поскольку подавляющая часть «помощи» стран Запада (70—75%) предоставляется при условии её расходования для покупок у них определ. товаров, что даёт возможность искусственно завышать цены. Кроме того, страна-получатель вынуждена покупать только производимое в стране-кредиторе оборудование независимо от его качеств. характеристик. Нередко «помощь» обусловливается обеспечением разл. льгот ТНК, предоставлением концессий, навязыванием контрактов с фирмами страны-кредитора.

Экономич. «помощь» используется империалистич. гос-вами и для активного политич. давления на молодые гос-ва Африки, для дестабилизации прогрессивных пр-в и подрыва проводимой многими из них независимой политики. По политич. мотивам США в 1981 приостановили льготные прод. поставки Мозамбику, в 1982 резко уменьшили экономич. «помощь» Эфиопии, в 1983 — Зимбабве и Мадагаскару. Начиная с сер. 80-х гг. неоколониалистские силы, играя на серьёзных затруднениях в с. х-ве афр. стран, стали широко использовать прод. помощь для вмешательства во внутр. дела этих стран (Эфиопия, Судан, Мозамбик, Кения, Нигер и др.).

Осн. часть «помощи» предоставляется на двусторонней основе. Однако с кон. 70-х гг. растёт уд. вес многосторонней «помощи» с участием таких междунар. орг-ций, как МБРР, МАР, МВФ и др., что свидетельствует об усилении «коллективного» характера Н. Новым направлением в стратегии Н. в 80-е гг. становится сокращение ассигнований империалистич. гос-в междунар. орг-циям, оказывающим «помощь» на льготных условиях, при одновременном увеличении размеров ассигнований тем орг-циям, к-рые предоставляют «помощь» на жёстких коммерч. условиях. В результате такой политики «помощь» МАР странам Африки за 1976—83 увеличилась с 0,5 млрд. до 1,2 млрд. долл., т. е. только в 2,4 раза, а объём кредитов, предоставленных МВФ этим странам, за тот же период возрос с 0,5 млрд. до 2,1 млрд. долл., т. е. в 4,2 раза. Предоставление кредитов МВФ сопровождается требованиями, затрагивающими бюджетную, ден.-кредитную и внешнеторг. политику освободившихся стран (ограничение заработной платы трудящихся, повышение цен на товары широкого потребления, свёртывание деятельности гос. сектора, повышение налогов, девальвация нац. валюты и др.). Выполнение этих требований приводит к снижению темпов экономич. роста страны-заёмщика, сокращению объёма внутр. произ-ва, однобокому развитию экспортных отраслей, увеличению безработицы, т. е. не только не разрешает тяжёлые социально-экономич. проблемы афр. стран, но и усугубляет их.

Неоколониалистские черты присущи и внеш. торговле между развитыми капиталистич. и освободившимися странами. Осн. торг. партнёрами последних являются империалистич. гос-ва: в 1982 на них приходилось 86,1% экспорта и 77,6% импорта афр. стран. Сохраняется колон. структура торговли: в 1982 минер. сырьё и топливо составляли более 70% всего афр. экспорта, а осн. статьями афр. импорта были машины и оборудование (63,8%), продовольствие (15,1%), топливо (8,6%), сырьё (4,1%). Корпорации империалистич. держав, контролирующие эту торговлю, проводят курс на снижение цен на импортируемое сырьё, в то же время систематически повышая мировые цены на экспортируемые ими готовые пром. изделия. Вследствие ухудшающихся условий торговли (соотношение экспортных и импортных цен) страны Африки несут огромные потери. За период 1973—82 их экспортные доходы сократились на 20%. Ущерб афр. странам наносят и разл. дискриминац. меры империалистич. держав, в частности протекционистские меры (тарифные ограничения, количеств. лимитирование ввоза, антидемпинговые и компенсац. пошлины и др.), санкции, эмбарго и т. д., в результате чего ежегодные потери этих стран достигают 6 млрд. долл. Неоколониалистская политика приводит к тому, что, несмотря на растущий внешнеторг. оборот стран Африки и рост их экспорта, уд. вес этих стран в мировой капиталистич. торговле снижается: с 4,6% в 1980 до 3,9 в 1983.

Активизируется науч.-технич. экспансия, осуществляемая империалистич. гос-вом (предоставление технич. помощи) и частным капиталом (продажа машин и оборудования, патентов, лицензий, товарных знаков, использование консультативных и управленч. услуг). Негативные последствия науч.-технич. экспансии проявляются в форсировании индустриальной специализации стран региона в соответствии с интересами монополистич. капитала, в создании технологич. зависимости, края ставит эти страны в положение младшего партнёра в глобальной науч.-технич. политике Запада.

Неравноправное положение стран Африки в мировом капиталистич. х-ве, возрастание масштабов неоколон. эксплуатации приводят к постоянному увеличению их потерь во внешнеэкономич. обмене, к оттоку значит. части их нац. дохода в империалистич. гос-ва. Совокупный дефицит платёжных балансов афр. стран по текущим операциям достиг 13,5 млрд. долл. в 1983 против 11 млрд. в 1980. Выравнивание платёжного баланса осуществляется за счёт использования золотовалютных резервов (в 1983 они уменьшились по сравнению с 1980 почти в два раза) или заёмных средств, что ведёт к резкому увеличению внеш. долга (с 20 млрд. долл. в 1975 до 170 млрд. в 1985). На погашение задолженности страны региона тратили 25% своих экспортных поступлений в 1983 против 14% в 1973. В ряде стран выплаты в обслуживание долга достигли таких размеров, что их пр-ва оказываются неспособными выполнить свои обязательства (Марокко, Заир, Судан и др.). Громадная внеш. задолженность препятствует освобождению афр. стран от навязанной им неоколон. системы зависимости.

Стремясь покончить с неравноправным положением в мировом капиталистич. х-ве, молодые гос-ва Африки ведут борьбу за перестройку междунар. экономич. отношений на справедливой, демократич. основе. Эта борьба принимает разл. формы: национализация собственности иностр. капитала, ограничение его деятельности, регламентация приобретения и освоения иностр. технологии, осуществление нац. суверенитета над своими природными ресурсами и др. Ряд стран континента избрал путь социалистич. ориентации, открывающий им перспективу освобождения от Н. В борьбе за экономич. независимость афр. страны опираются на всестороннюю поддержку СССР и др. стран социалистич. содружества (см. также Общий обзор, Экономический очерк; ст. *Монополии капиталистические*).

Лит.: Неоколониализм и Африка в 70-х гг., М. — София, 1975; Внешняя политика стран Африки, М., 1981; Белый дом и черный континент, М., 1984; Громыко Ан. А., Внешняя экспансия капитала. История и современность, М., 1982; Гончаров Л. В., Экспорт капитала в развивающиеся страны Африки, М., 1975; Очков М. С., Научно-техническая революция и современные формы неоколониализма в Африке, М., 1960; Тарабрин Е. А., Стратегия и тактика неоколониализма Англии, М., 1969; Зименков Р. И., Американский неоколониализм на современном этапе, М., 1985; Вахрушев В. В., Национально-освободительное движение против неоколониализма, М., 1986; Survey of economic and social conditions in Africa, 1982—1983, N. Y., 1984; Transnational corporations in world development, Third survey, N. Y., 1983; Survey of Current Business, Wash., 1973, v. 53, № 8; 1984, v. 64; The World bank Annual report 1984, Wash., 1984; International monetary fund annual report 1984, Wash., 1984.

Е. А. Тарабрин, Р. И. Зименков.

НЕРСЕ́СОВ Георгий Александрович (1923—1982), сов. историк, д-р историч. наук (1981). В 1945 окончил историч. ф-т Ереванского ун-та. Старший науч. сотрудник Ин-та Африки АН СССР. Проблематика исследования: история внеш. политики России на Ближнем Востоке и в Африке; Африка в истории междунар. отношений; история Африки в 19—20 вв.

Соч.: Дипломатическая история египетского кризиса 1831—1832 г. (В свете русских архивных материалов), М., 1979; Советский Союз и колониальная Африка (1917—1945 гг.), в кн.: СССР и страны Африки. (Дружба, сотрудничество, поддержка антиимпериали-

стической борьбы), М., 1977; то же, М., 1980 (на англ. яз.); Введение, в кн.: История национально-освободительной борьбы народов Африки в новейшее время, М., 1978 (совм. с А. Б. Летневым и И. П. Ястребовой); Africa in Soviet Studies. Annual. 1982, M., 1982 (совм. с др.).

Лит.: Памяти Георгия Александровича Нерсесова, «Народы Азии и Африки», 1982, № 6; Африка: Проблемы истории (Сборник статей), М., 1986.

НЕ́ТО, Не́ту (Neto) Антониу Агостинью (1922—1979), гос. и политич. деятель Анголы, поэт. Род. в семье протестантского пастора. В 1944—47 работал в службе здравоохранения. С 1947 жил в Португалии, учился в ун-тах Лисабона и Коимбры. Был одним из основателей культурно-просветительского движения «Идём открывать Анголу» (1948) и др. За политич. деятельность подвергался арестам и тюремному заключению (1955—57). В 1958 окончил мед. ф-т и вернулся в Анголу, где вступил в *Народное движение за освобождение Анголы* (МПЛА). В 1960 был арестован за революц. деятельность и сослан на О-ва Зелёного Мыса, а затем заключён в тюрьму (в Лисабоне). Под давлением междунар. кампании в его защиту Н. в 1962 был освобождён и выехал в Киншасу. С 1962 Н. — пред. МПЛА, возглавившего вооруж. борьбу ангольского народа против португ. колонизаторов. В нояб. 1975 Н. стал первым президентом Нар. Респ. Ангола. Н. явился создателем авангардной партии трудящихся Анголы — *МПЛА — Партии труда,* с дек. 1977 её председатель. Междунар. Лен. пр. «За укрепление мира между народами» (1977).

Стихам Н. свойственны гражданственность и революционность и в то же время лиризм, богатство и разнообразие проблематики, филос. глубина, чувство солидарности с др. народами, ответственности интеллигента перед народом: сб-ки «Стихи» (1961), «С сухими глазами» (1963), «Священная надежда» (1973, рус. пер. 1981).

Соч. в рус. пер. — Звездный путь, М., 1977; [Стихи], в сб-ках: Взглядом сердца, М., 1961; Здесь и трава родится красной, М., 1967; Поэзия Африки, М., 1973; Поэзия борьбы, М., 1976.

Лит.: Политические портреты борцов за национальную независимость, 2 изд., М., 1983; Хазанов А. М., Агостинью Нето, М., 1985.

А. М. Хазанов, Е. А. Ряузова.

НЕФЕРТИ́ТИ (др.-егип. «Красавица грядёт»), др.-егип. царица (14 в. до н. э.), супруга *Аменхотепа* IV (Эхнатона), возможно, его сводная сестра. Вероятно, принимала участие в проведении религ. реформы мужа; её имя после реформы было изменено на Нефер-Неферу-Атон («Прекрасны красоты Атона»). В 1912 в Амарне (Эль-Амарне) была раскопана мастерская ваятеля Тутмеса со скульптурными портретами Н. (хранятся в Каирском музее и Гос. музеях Берлина).

Лит.: Матье М. Э., Во времена Нефертити, [Л.—М., 1965].

НЕ́ХО (егип. Не ка у), в Др. Египте: Н.I, правитель Саиса и Мемфиса в 1-й пол. 7 в. до н. э. После покорения царём Ассирии Асархаддоном Египта в 671 и в начале правления Ашшурбанипала оставался у власти, выразив покорность завоевателям. Ок. 664 в союзе с др. правителями Дельты восстал против Ассирии, после чего Мемфис был у него изъят ассирийцами, но власть над Саисом сохранена и союз Н.I с Ассирией упрочен новыми договорами; Н.II, фараон в 609—595 до н. э. Принадлежал к XXVI династии, сын Псамметиха I. Пользуясь ослаблением Ассирии и опасаясь возвышения успешно воевавших с ней Вавилонии и Мидии, попытался восстановить власть Египта на вост.-средиземноморском побережье. В 609 овладел городами Газа и Аскалон, в битве при Мегиддо разбил войска Иудеи. В 605 в битве при Кархемише потерпел поражение от вавилонского царя Навуходоносора II. Развивал мор. торговлю Египта, построил верфи и создал мощный флот на Средиземном и Красном морях. При нём началось стр-во канала, соединившего Нил с Красным м. По его поручению финикийские моряки ок. 600 впервые обогнули Африку (путешествие продолжалось 3 года). *С. С. Соловьёва.*

НЕ́ХСИУ, не́хси, собират. название древних народов, живших к Ю. от Др. Египта. Первое упоминание Н. — в тексте Палермского камня (25 в. до н. э.). Егип. источники Древнего царства называют Н. стран Меджа, Иерчет, Иям, Уауат, Каау, Ибхет, Ирчет, Ахем, Теререс, Сечу, Ахтиу (?). В надписях Среднего царства список стран Н. возглавляет *Куш,* появляются новые назв.: Шаат, Бекес (?), в памятниках Нового царства: Ирем и др. Кроме Н. Куша, можно также считать установленным, что Н. Меджа (маджаи) — кочевники Вост. пустыни, предки совр. беджа; Н. Уауат — нас. области между 1-м и 2-м порогами Нила. Остальные Н. располагались в долине Нила южнее 2-го порога и к З. от неё. В надписях Нового царства Та-Нехси (Земля Н.) часто отождествлялась с Та-Сети (Земля Куша). Земля Н. как Земля Мероэ, охватившего всю терр. долины Нила к Ю. от Египта, встречается в иероглифич. и демотич. надписях мероитов вплоть до позднеримского времени.

Лит.: Gardiner A. H., Ancient Egyptian onomastica, v. 1—2, Oxf., 1947. *С. Я. Берзина.*

НЗЕРЕКО́РЕ (N'Zérékoré), город на Ю.-З. Гвинеи. Адм. ц. обл. Нзерекоре. Ок. 80 тыс. жит. (1979). Узел автодорог на гг. Масента, Бейла, Лола, Ганта (Либерия). Аэропорт местного значения. Лесопильно-фанерный з-д.

НЗИ́НГА МБА́НДИ НГО́ЛА Анна (1582—1663), нац. героиня ангольского народа, правительница ср.-век. гос-в *Ндонго* и *Матамба.* Будучи сестрой правителя Ндонго — Мбанди Нголы, Н. участвовала в переговорах с португ. губернатором в Луанде (1621), где была крещена и получила христ. имя Анна. В 1624 (после смерти брата) Н. стала правительницей Ндонго. Н. создала коалицию афр. вождей, объединивших силы в борьбе против португальцев. В эту коалицию вошли мн. племена, страдавшие от набегов португ. охотников за рабами, а также рабы, бежавшие из зоны португ. владычества. Потерпев поражение от колонизаторов на р. Кванза, Н. отступила на В., где в сер. 30-х гг. завоевала гос-во Матамба и стала его правительницей. Вместе с правителем соседнего гос-ва Касанже Нзинга держала под контролем важнейшие пути работорговли из р-на Лунды к невольничьим рынкам на Атлантич. побережье. Укрепившись в Матамбе и создав сильную армию, Н. попыталась выбить колонизаторов из Ндонго. В 1641 она заключила союз с голландцами, высадившимися в Анголе, против португальцев. В 1648 объединённые силы голландцев, армия Н. и короля гос-ва Конго разгромили португ. войско. Н. удалось восстановить свою власть над гос-вом Ндонго. Длит. борьба ангольского народа во главе с Н. надолго приостановила продвижение португ. колонизаторов и задержала захват ими внутр. р-нов Анголы.

А. М. Хазанов.

НЗИ́НГА-А-НКУ́ВУ, Жуан I, правитель ср.-век. гос-ва *Конго* в 1482—1506. В период правления Н.-а-Н. в Конго прибыло первое португ. посольство (1485), к-рое было задержано им до 1487, когда в страну вновь прибыли португальцы вместе с конго, захваченными в 1485 в качестве заложников. В 1488 Н.-а-Н. направил посольство в Лисабон, возвратившееся в 1491 вместе с миссионерами и мастерами для постройки церквей. В день закладки церкви (3 мая 1491) миссионеры крестили Н.-а-Н., получившего при этом имя Жуан I. Вслед за этим началось массовое крещение нас. Конго, зачастую проводившееся принудительно; христианство было объявлено гос. религией. В последующие годы юношей из Конго направляли для обучения в Португалию. Проникновение в страну европейцев и отступление знати конго от обычаев предков вызвало восстание против Н.-а-Н. Сопротивление нар. масс побудило Н.-а-Н. в конце своего правления отречься от христианства, что привело к расколу страны на 2 враждующие группы — противников иностранцев и их религии и представителей знати, принявших христианство и опиравшихся на помощь португальцев. В решающем сражении победу одержал сторонник европейцев, один из сыновей Н.-а-Н., в 1506 вступивший на престол под именем Афонсу I (см. *Мвемба Нзинга*).

А. Г. Южанин.

НЗО (Nzo) Альфред Бапстуксоло (р. 1925), деятель нац.-освободит. движения Юж. Африки. Род. в семье рабочего-африканца. Окончил миссионерскую школу, учился в университетском колледже в Форт-Хейре, затем в технич. колледже в Йоханнесбурге. В 1947—58 работал сан. инспектором. В 1950 вступил в АНК. Принимал активное участие в организации массовых кампаний и выступлений, проводившихся АНК в 50-е гг. В 1958 избран чл. Нац. исполкома АНК. В 1964—69 работал в представительствах АНК в Каире и Дели. С 1969 — ген. секр. АНК.

НЗУ́ЛА (Nzula) Альберт (1905—1934), деятель рабочего и коммунистич. движения Юж. Африки. Род. в семье рабочего-зулу. Получил образование в миссионерской школе в Лавдейле. Работая затем учителем в школах для африканцев в Капской колонии и Трансваале, начал участвовать в рабочем движении. В 1928 вступил в Коммунистич. партию Юж. Африки (ныне ЮАКП), активно участвовал в организации массовых митингов и демонстраций против расистского режима, в распространении влияния компартии среди африканцев, в работе вечерней школы для рабочих-африканцев, организованной коммунистами в Йоханнесбурге. В 1929 избран зам. секретаря ЦК партии, затем стал секретарём ЦК, был одним из руководителей её газ. «Саут Африкан уоркер». Играл важную роль в профсоюзном движении, участвовал в деятельности АНК. С авг. 1931 учился в Ленинской школе в Москве, представлял профсоюзы африканцев ЮАС в Центр. Совете Профинтерна, участвовал в работе Междунар. профсоюзного к-та негритянских рабочих. Тесно сотрудничал с первыми сов. учёными-африканистами. Автор ряда работ (нек-рые опубл. под псевд. Т. Джексон) по проблемам рабочего движения в Африке, в т. ч. первой в мировой лит-ре книги об афр. пролетариате (совместно с И. И. *Потехиным* и А. З. Зусмановичем).

Соч.: The struggle of the Negro toilers in South Africa, «The Negro Worker», 1935, v. 5, № 2—5, 10; The coloured workers in South Africa, там же, 1936, v. 6, № 2; The Fusion movement in South Africa, там же, 1934, v. 4, № 1; в рус. пер. — Джексон Т., Страна алмазов и рабов, [М.], 1932; Зусманович А. З., Потехин И. И., Джексон Т., Принудительный труд и профдвижение в негритянской Африке, М., 1933; Джексон Т., Южноафриканская федерация профсоюзов и работа среди горняков, «Красный Интернационал профсоюзов», 1933, № 11—12; Джексон Т., Снегирев И., Рабочее движение в Южной Африке, «Борьба классов», 1933, № 11.

Лит.: Давидсон А. Б., Альберт Нзула — один из первых африканцев-коммунистов, «Рабочий класс и современный мир», 1975, № 6; Historicus, Albert Nzula, our First African General Secretary, «The African Communists», 1976, № 65. *А. Б. Давидсон.*

НИАМЕ́Й (Niamey), столица Нигера (с 1960). Адм. ц. одноим. департамента. Расположен на р. Нигер. Ок. 400 тыс. жит. (1983, с пригородами, оценка). Климат субэкв., ср.-мес. темп-ры 20—32°С. Осадков 350 мм в год. Важный трансп. узел автодорог, связывающих зап. и вост. р-ны Нигера, а также Нигер с Бенином и Буркина-Фасо. Текст. ф-ка, пр-тия по произ-ву стройматериалов, изделий из пластмассы, мебели, мелкого с.-х. инвентаря, газа; развита пищ. пром-сть (скотобойня, муком. з-д и др.). Торг. ц. с.-х. района. Ремёсла (выделка кож, изготовление изделий из серебра, золота и др.). В 19 в. незначит. рыбацкое поселение. После захвата франц. колон. войсками Н. с 1900 — адм. ц. «воен. автономной терр. Зиндер» (в 1910 преобразована в «воен. терр. Нигер»). В 1926—60 адм. ц. колонии Нигер. В новой части города на плато — совр. кварталы с прямолинейной, прорезанной диагоналями уличной сетью, застраиваются 2—3-этажными жилыми домами и обществ. зданиями, выстроенными в духе новейшей архитектуры и украшенными мотивами нац. орнамента: Дворец конгрессов, здание Управления исследований солнечной энергии, Нац. банк и др. (все — 1970 — нач. 80-х гг.); адм. здания; гостиницы «Гранд отель дю Нижер» и «Терминюс» (обе — 1960—70-е гг.). На берегу р. Нигер — коттеджи состоятельной части населения. Старая часть города застроена глинобитными домами из *банко.* Большая мечеть (2-я пол. 1970-х гг.). На рыночной площади — обелиск в честь павших в 1-й и 2-й мировых войнах. Нац. музей Нигера. Н. — центр художеств. ремёсел. Гос. ун-т, Нац. адм. коллеж, Исследоват. центр ОАЕ лингвистики, истории и устных традиций. *Л. О. Низская.*





1

2

НИГЕ́Р (Niger; от берберского н'егирен — река), река в Гвинее, Мали, Нигере и Нигерии. Третья по длине и пл. басс. после Нила и Конго. Дл. 4160 км, пл. басс. 2092 тыс. км². Берёт начало под назв. Джолиба на склонах Леоно-Либерийской возв., впадает в Гвинейский зал. Атлантич. ок., образуя дельту. Гл. притоки: справа — Мило и Бани, слева — Сокото, Кадуна и Бенуэ. От истоков примерно до 10° с. ш. Н. течёт на С.-В. в горах, а затем выходит на равнины Судана. Здесь река становится судоходной. Между гг. Ке-Масина и Томбукту Н. разделяется на многочисл. рукава и протекает в сильно заболоченной долине с обилием протоков, стариц и озёр. Этот р-н наз. внутр. дельтой Н.; здесь некогда река впадала в большое бессточное озеро. В р-не г. Томбукту рукава соединяются в одно русло. Далее река течёт примерно ок. 300 км вдоль юж. окраины пустыни Сахары, ниже г. Елва пересекает Сев.-Гвинейскую возв., где принимает много мелких притоков. Далее, вплоть до устья (ок. 750 км), река протекает в широкой долине, доступна для судоходства. Приняв у г. Локоджа крупнейший свой приток — р. Бенуэ, русло реки достигает ширины 3 км. В 180 км от океана, близ г. Аба, начинается дельта Н. (пл. 24 тыс. км²). По протяжённости наиб. рукав — Нун, для судоходства пользуются более глубоким рукавом Форкадос.

Н. характеризуется сложным водным режимом. В верх. течении паводки в июне—сент., в ниж. течении — второй паводок в февр. Ср. расход воды 9300 м³/с (макс. до 35 тыс. м³/с), год. сток ок. 300 км³. Твёрдый сток 67 млн. т. Мор. приливы охватывают б. ч. дельты. Н. используется для орошения; построены плотины — Эгрет (у Бамако) и Сансандинг (у одноим. селения), поднимающие воду для питания оросит. каналов. Кр. ГЭС и вдхр. Каинджи. Рыб-во (карп, окунь, усач или барбель и др.). Судох. на отд. участках: от Курусы до Бамако; за порогами Сотуба (ниже Бамако) до Ансонго, от г. Ниамей до устьев. Важнейшие города: Куруса (Гвинея), Бамако, Томбукту (Мали), Ниамей (Нигер), Джебба, Локоджа (Нигерия). В дельте мор. порт — Порт-Харкорт.

НИГЕ́Р (Niger), Республика Нигер (République du Niger).

Общие сведения

Н. — гос-во в Зап. Африке. Граничит на С. с Алжиром и Ливией, на В. с Чадом, на Ю. с Нигерией, на Ю.-З. с Бенином и Буркина-Фасо, на З. с Мали. Пл. 1267 тыс. км². Нас. 6,5 млн. чел. (1984, оценка). Столица — г. Ниамей. В адм. отношении терр. Н. разделена на 7 департаментов (см. табл.).

Государственный строй

В 1974 в стране установлен воен. режим, Конституция 1960 отменена, политич. партии и политич. деятель-

1. Национальный музей Нигера в г. Ниамей. 2. Река Нигер.



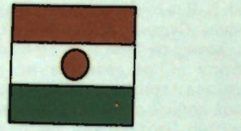

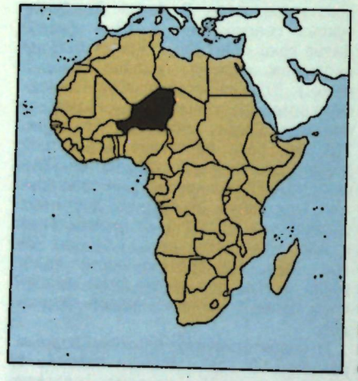

помилования и др. Пр-во (Совет министров) состоит из премьер-министра, министров и гос. секретарей, ответственных перед председателем ВВС.

Во главе адм.-терр. единиц стоят чиновники, назначаемые главой гос-ва: в департаментах — префекты, в округах — супрефекты; в сел. местности ряд адм. функций выполняют традиц. вожди. В адм. единицах созданы консультативные советы развития. Нац. совет развития состоит из представителей ВВС, региональных советов развития, руководства обществ. орг-ций и проф. ассоциаций, а также чиновников, назначаемых пр-вом.

В судебную систему входят: Гос. суд — высшая судебная инстанция, апелляц. суд, суды первой инстанции, мировые суды, а также спец. суды. *Ю. А. Юдин.*

Природа

Б. ч. Н. расположена в Сахаре, юж. часть — в Сахеле. Поверхность в основном равнина выс. 200—500 м. Центр. часть Н. занимает высокое (до 800 м), сильно расчленённое плато Аир (Азбин), в пределах к-рого встречаются останцовые массивы выс. до 2022 м (г. Идукальн-Тагес). Склоны плато крутые, обрывистые, расчленены глубокими короткими ущельями. Вост. край плато круто обрывается к занятой песками равнине Тенере, на З. плавно переходит в равнину Талак. На С.-В. пустынные скалистые плато Мангени и Джадо, сильно эродированные сухими руслами рек — уэдами. На Ю.-З. — долина среднего течения р. Нигер, на Ю.-В. — сев.-зап. часть котловины оз. Чад. Н. расположен на З. центр. части Африкано-Аравийской платформы. Б. ч. терр. занята наложенными Мали-Нигерской синеклизой (на З.), Чадской синеклизой (на В.) и Мурзук синеклизой (на крайнем С.-В.). Докембрийский фундамент обнажается в центр. части Н. (массив Аир), на крайнем С.-В. (массив Джадо), на Ю. (сев. часть плато Джос и на Ю.-З. (сев.-вост. окраина массива Липтако). С чехлом связаны палеогеновые м-ния фосфоритов (р-н Тахуа), м-ния урана, кам. уголь (Ану-Араренн), кам. и поваренная соль, пизолитовые бокситы (в долине Нигера), жел. и медные руды.

Из минер. ресурсов наиб. значение имеют кам. уголь, общие запасы (1983) к-рого составляют 4,5 млн. т (м-ние Ану-Араренн), урановые руды — 200 тыс. т оксида урана (м-ния Акута, Имураренн, Арли, Арни), фосфориты — 520 млн. т (м-ние Тапоа) и жел. руды — 650 млн. т (м-ния Сай, Диабу, Коло и др.). На терр. страны выявлены также небольшие м-ния оловянных руд, содержащих также вольфрам и тантал, медно-молибденовых руд и золота (массив Липтако), рудопроявления полиметаллов и марганца.

Климат Н. жаркий, сухой, обусловлен континентальным положением, близостью Сахары и экватора, изменяется от тропич. пустынного на С. и С.-В. до субэкв. на Ю. и Ю.-З. В большинстве р-нов страны темп-ры самых холодных месяцев (дек.—янв.) 20—24°С, самого тёплого (май) 32—34°С. $^3/_4$ страны находится в зоне тропич. пустынь, где суточные колебания темп-р достигают 20°. Годовое кол-во осадков изменяется от 100 мм и менее на С. до 250—300 мм на Ю., в Сахеле, на крайнем Ю. иногда до 600 мм. В юго-зап. части Н., близ границы с Бенином, кол-во осадков возрастает до 750—800 мм в год. На всей терр. Н. дожди выпадают нерегулярно, гл. обр. летом, в течение 6 недель на С. и 3 месяцев на Ю. Наиб. число дождевых дней почти повсюду приходится на август. Макс. темп-ры воздуха наблюдаются перед началом сезона дождей. Сухой зимний сезон длится на С. до 10—11 мес, на Ю. ок. 9 мес. Различают


1


2

Административное деление

Адм. единицы	Площадь, тыс. км²	Население, тыс. чел. (1977)	Адм. центр
Агадес (Agades, Agadez)	714,8	124,6	Агадес
Диффа (Diffa)	140,2	166	Диффа
Досо (Dosso)	31	693	Досо
Зиндер (Zinder)	145,4	1004	Зиндер
Маради (Maradi)	38,6	944,3	Маради
Ниамей (Niamey)	90,3	1172	Ниамей
Тахуа (Tahoua)	106,7	994,3	Тахуа

сухой прохладный сезон (нояб. — февр.) и сухой жаркий сезон (март—июнь). В жаркий сезон господствует сухой горячий ветер харматтан, вызывающий пыльные бури. Юж. часть Н. — Сахель — периодически подвержена засухам (последняя в 1968—74), когда почти вся терр. превращается в необитаемую пустыню.

На терр. Н. преобладают временные, пересыхающие на большую часть года водотоки, и подземные воды. Значит. запасы подземных вод в Аире, на С.-В., в оазисе Кавар. На крайнем Ю.-З. протекает (ок. 600 км) единств. крупная река страны — Нигер, принимающая на терр. Н. несколько небольших постоянных и врем. притоков. На крайнем Ю.-В., по границе Н. и Нигерии, протекает р. Комадугу-Йобе (150 км в пределах Н.).

В наиб. увлажнённых юж. областях Н. распространены красно-бурые почвы сухих саванн и кустарников, местами солонцеватые, севернее — красновато-бурые почвы опустыненных саванн. Полупустынные и пустынные р-ны лишены сплошного почвенного покрова; встречаются песчаные пустынные почвы, местами ожелезнённые. На каменистых плато Аира, Джадо, в пустыне Тенере почвенный покров практически отсутствует.

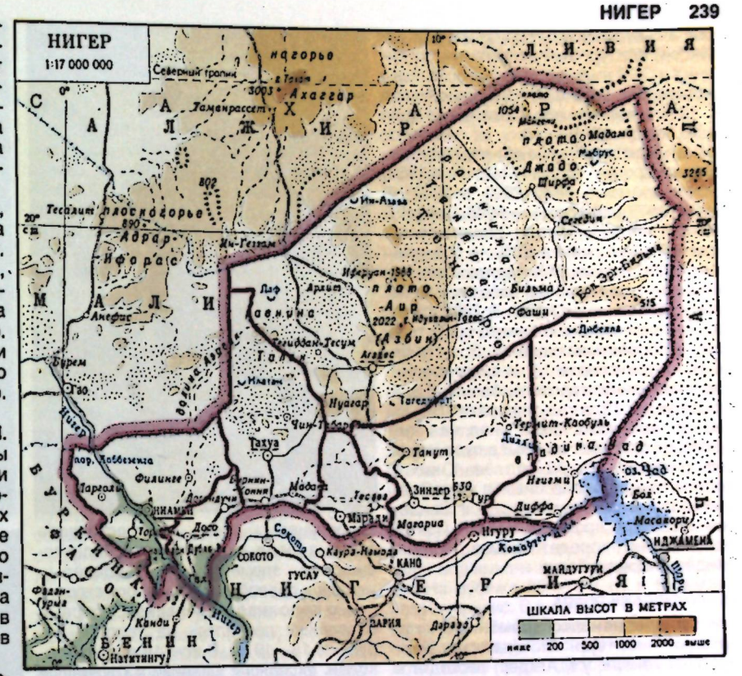

Крайний Ю. и Ю.-З. страны расположены в типичной саванне с густым злаковым покровом, акациями (акация альбида, сенегальская акация, или гуммиарабиковое дерево), баобабом, пальмами дум и ронье, эуфорбией; на крайнем Ю.-З. встречаются крупные деревья — сейба, дынное дерево (папайя) и др. Опустыненная саванна наряду с полупустынями и пустынями (злаково-кустарниковыми или почти лишёнными растительности каменистыми и песчаными) занимает б. ч. Н. Естеств. растительность опустыненных саванн (дернинные злаки, кустарники и низкорослые деревья, гл. обр. акации) сильно страдает от выпаса скота.

Для фауны юга Н. типичны представители саванн: слон, жираф, антилопы (аддакс, орикс), на берегах Нигера — бегемоты, из хищников распространены гепард, гиены, шакал, лев (встречается редко). В пустынях обитают разл. песчанки и тушканчики, фенек, антилопы; среди пресмыкающихся — ящерицы, в т. ч. гекконы, змеи (рогатая гадюка, кобра). В богатой орнитофауне — цапли, журавли, аисты и др. зимующие перелётные птицы, африканский марабу, страус, грифы и мн. др. Для охраны растительного и животного мира создан нац. парк «Дубль-Ве» («W»).

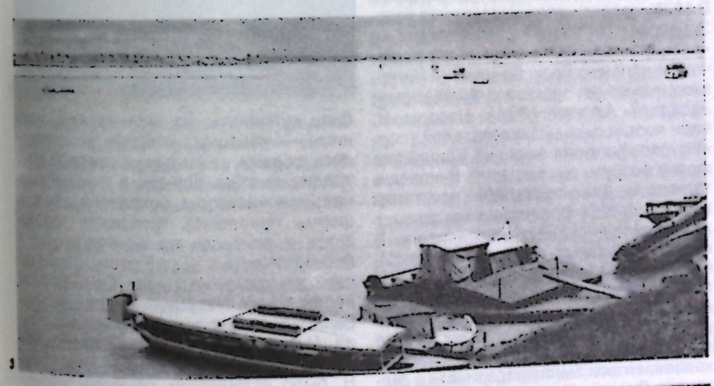
3


4

1. Колодец на плато Аир. 2. Типичный ландшафт пустынной саванны. 3. Река Нигер в р-не Окича. 4. Селение фульбе в саванне.

Население

Ок. 50% нас. составляют хауса (3 млн. чел.), расселённые в юж. р-нах страны. В зап. части долины Нигера живут народы группы сонгай (сонгай, джерма; св. 1,3 млн. чел.), на В. страны — канури и манга (вместе 500 тыс. чел.) и родственные им тубу (тиббу). Туареги, а также мавры и арабы шоа населяют сев.-зап. р-ны. К Ю. от туарегов живут фульбе (600 тыс. чел.). Небольшое число европейцев и ливанцев сосредоточено в городах. Офиц. язык — французский. Из местных языков наиб. распространён *хауса язык*. Ок. 90% нас. исповедует ислам суннитского толка; местных традиц. верований (культы

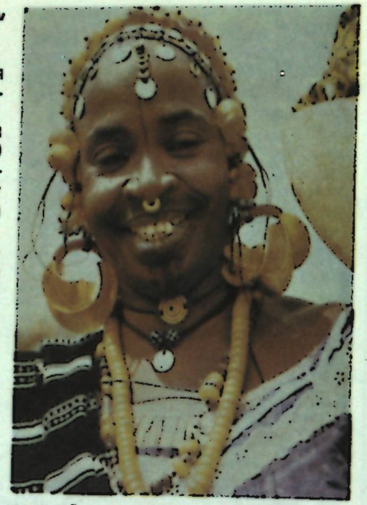





1. Знатная женщина фульбе. 2. Амбар. 3. Жилой дом хауса. 4. Селение хауса. 5. Селение туарегов.

предков, сил природы) придерживается ок. 10%, имеется небольшое число христиан (католики).

Н. относится к наименее населённым странам Тропич. Африки. Нас. Н. в 1960 составляло (тыс. чел.) 2803, в 1970 — 3960, в 1977 (перепись) — 5098. Прирост нас. 2,7 — 2,9% в год. Экономически активного нас. менее 50% — 2,4 млн. чел. (1979), из них 87% занято в земледелии, жив-ве и рыб-ве; работающих по найму 53 тыс. чел. (2,2%). В 1984 в горнодоб. пром-сти было занято св. 5 тыс. чел., в обрабатывающей ок. 5, в стр-ве св. 6, на транспорте 1,7, в энергетике и водоснабжении, торговле, банках 6,3, в сфере услуг 12, в гос. аппарате 13 тыс. чел. Ср. плотность нас. 5,1 чел. на 1 км² (1984); от 0,17 чел. на 1 км² в пустынных сев. р-нах до 60—70 чел. на 1 км² в долине Нигера в р-не Ниамея и орошаемых долинах между Маради и Зиндером. В городах проживает 11,6% (1977). Наиб. значит. города: Ниамей, Агадес, Зиндер, Маради, Тахуа.

Исторический очерк

Н. с древнейших времён. Археол. находки на терр. Н. (нагорье Аир, пустыня Тенере, у г. Агадес) восходят к неолиту. Осн. занятиями древнейших насельников были охота и собирательство, имеются данные (наскальная неолитич. живопись, обнаруженная в горных массивах Аир и Джадо) о наличии скот-ва. В 1-м тыс. до н. э. гараманты, населявшие юж. Ливию, совершали набеги на негроидные племена, к-рых считают предками тубу. В первые века н. э. в р-ны южнее Сахары проникали римляне. Согласно антич. источникам, в нач. 2 в. н. э. они достигли «эфиопской земли Агисимбы» — горной области, к-рую нередко идентифицируют с нагорьем Аир. Оживлённая торговля на транссахарских караванных путях способствовала образованию городов — Марандет, Агадес, Тахуа, Зиндер, Маради. Из Сев. Африки доставлялись изделия ремёсел, финики, инжир, изюм, из Тропич. Африки — золото, слоновая кость, рабы. С проникновением араб. и берберских купцов на терр. Н. распространялся ислам.

С 7 в. отд. р-ны терр. Н. принадлежали ср.-век. зап.-суданским гос-вам: западные и юго-западные — гос-ву *Сонгай*, восточные — гос-вам *Канем*, затем *Борну*; южные — городам-государствам хауса (см. *Хауса государства*), в основном *Гобиру*. В 16 в. в период наивысшего могущества Сонгай в него входили юго-зап. и центр. части терр. Н. В сер. 18 в. его юго-зап. р-ны попали под власть кочевников-туарегов, обитавших в Аире с 7 в. В 18 в. власть Гобира распространялась на р-ны Тесава и Маради. В нач. 19 в. нек-рые р-ны терр. Н. стали ареной восстания фульбе под руководством Османа дан Фодио (см. *Османа дан Фодио восстание*). Зап. и юж. р-ны терр. Н. вошли в состав халифата *Сокото*. Ко времени проникновения на терр. Н. европейцев здесь существовала система феод. отношений, переплетавшихся с элементами рабовладельч. уклада и первобытнообщинного строя.

Н. в колониальный период. Впервые европейцы появились на терр. Н. на рубеже 18—19 вв. В кон. 19 в. началась колон. экспансия Франции в глубинные р-ны Зап. Судана. В 1899 франц. пр-во направило к оз. Чад воен. экспедицию; поход сопровождался жестокими расправами над местным нас., был разграблен г. Зиндер, нас. к-рого оказало вооруж. сопротивление завоевателям. В 1900 создана «воен. автономная терр. Зиндера» (в 1910 преобразована в «военную терр. Н.»), к-рая была включена в колонию Верх. Сенегал — Нигер; входившую в состав *Французской Западной Африки* (ФЗА). Народы Н. вели против франц. завоевателей упорную борьбу, к-рая нередко принимала форму вооруж. выступлений. Руководителями и вдохновителями восстаний выступали либо представители традиц. знати, либо мусульм. религ. деятели. В кон. 1905 мусульм. проповедник Саибу, призывавший к неповиновению чужеземцам, возглавил антиколон. выступление джерма (у г. Досо); восставшие уничтожили отряд франц. войск. В 1906 попытка вооруж. выступления против колонизаторов была предпринята в султанате Зиндер. Участники заговора во главе с султаном Амаду дан Баса были арестованы. Наиб. крупные вооруж. выступления туарегов развернулись в 1914—18. С окт. 1914 по май 1916 длилось восстание туарегов юллиминден под руководством Фирхуна; оно охватило зап. области Н. В дек. 1916 против колонизаторов выступили туареги Аира под руководством Каосена. Отряд Каосена окружил франц. гарнизон в Агадесе и держал осаду до марта 1917. Колонизаторы жестоко расправились с участниками восстания, разграбили Аир и прилегающие к нему р-ны. В 1922 терр. Н. была выделена в отд. колонию в составе ФЗА. Центром колонии был г. Зиндер, с 1926 Ниамей. Французы дробили султанаты на мелкие адм. единицы — кантоны, которые возглавлялись людьми, зачастую не связанными с традиц. знатью. Однако в глубинных р-нах колонизаторы сохраняли традиц. формы правления, привлекая традиц. знать и опираясь на её поддержку и посредничество, при этом сохраняя свой контроль над нею. Осн. формой колон. эксплуатации стали налоги. Была введена и система принудит. труда. Нигерцев использовали преим. для переноски грузов и на стр-ве дорог. Нас. Н. было источником дешёвой рабочей силы для плантац. х-в, горнодоб. пр-тий, создававшихся франц. частным капиталом в др. колониях. Мн. отходники из Н. ежегодно отправлялись в англ. колонию Золотой Берег.

Антиколон. движение в Н. зародилось в 20—30-х гг. 20 в. Жестокий гнёт колон. администрации, голод, порождаемый периодически повторяющимися засухами, вызывали стихийное сопротивление широких крестьянских масс. Оно выражалось в уклонении от уплаты налогов, отказе от принудит. работ. После 2-й мировой войны сложились первые политич. орг-ции. В 1946 была создана Нигерская прогрессивная партия (НПП), ставшая одной из секций *Африканского демократического объединения* (АДО).

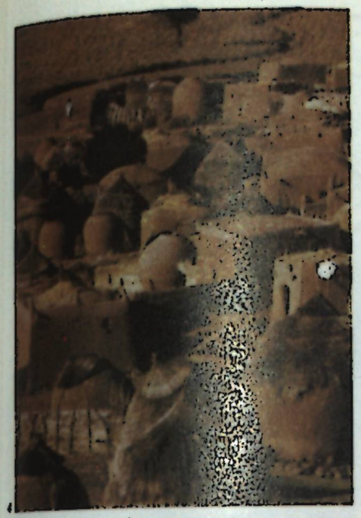

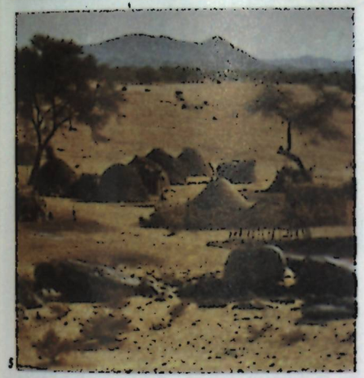

Сначала НПП объединяла как представителей феод.-патриархальной знати, афр. чиновничества, так и прогрессивно настроенных профсоюзных активистов, представителей демократич. интеллигенции.

В 1946 Н. получил статус «заморской территории» в составе Франц. Союза. В Н. с 1946 при франц. губернаторе начал действовать выборный Ген. совет — местный орган самоуправления с консультативными функциями. Выборные посты занимали обычно представители традиц. знати.

Левое крыло НПП, поддерживаемое профсоюзами, вело борьбу за отмену принудит. труда, введение трудового законодательства, ликвидацию туземного кодекса, демократич. свободы. Секции НПП были созданы не только в столице, но и в Зиндере, Агадесе и др. городах Н. В 1951 в НПП произошёл раскол из-за отказа части руководства АДО от сотрудничества с франц. коммунистами и др. прогрессивными силами метрополии. Правое крыло НПП приняло курс на сотрудничество с колон. администрацией. Важнейшей опорой НПП стала традиц. знать. На базе левого крыла НПП сформировалась партия Нигерский демократич. союз (НДС, с 1958 — Саваба), возглавившая борьбу за независимость. Социальную опору партии составляли рабочие и служащие, члены профсоюзов, примыкавших к ВКТ Франции, учащаяся молодёжь.

В 50-х гг. развернули активную деятельность профсоюзы. Во время всеобщей забастовки трудящихся ФЗА в нояб. 1952 нигерские профсоюзы потребовали отмены принудит. труда, введения кодекса законов о труде, 40-часовой рабочей недели. Хотя трудовой кодекс 1952 запрещал политич. деятельность, профсоюзы выступали с политич. требованиями, активно поддерживая антиколон. борьбу НДС. В 1957 профсоюзы Н. вошли во *Всеобщее объединение трудящихся Чёрной Африки* (ВОТЧА) в качестве его секции, получившей назв. Нац. объединение профсоюзов Нигера. В кон. 1956 франц. власти были вынуждены создать в ряде городов «заморских территорий» возглавляемые африканцами выборные муниципалитеты, в 1957 впервые были созданы правительств. советы во главе с африканцами. На выборах в муниципалитет Ниамея осенью 1956 и в Терр. ассамблею Н. в марте 1957 победу одержал НДС. Лидер Д. Бакари возглавил Правительств. совет (пр-во) Н., к-рый провёл ряд важных социальных и экономич. мероприятий. На 25% была повышена заработная плата работающим по найму.

В 1958 во время референдума по проекту новой франц. конституции Саваба выступила против вхождения Н. во Франц. Сообщество, за немедленное предоставление независимости Н. Саваба призывала бороться за вывод с терр. Н. франц. воен. подразделений. В соответствии с результатами референдума Н. получил статус гос-ва — члена Сообщества и был объявлен «автономной республикой». На выборах в Нац. собрание в дек. 1958 в атмосфере угроз и насилия большинство мест получила НПП. Лидер НПП А. Диори сформировал однопартийное пр-во. В 1959 была принята первая конституция Республики Нигер. В окт. 1959 деятельность Саваба была запрещена, Нац. объединение профсоюзов Нигера распущено, Д. Бакари и др. руководители партии эмигрировали, мн. члены партии и профсоюзные активисты арестованы.

Н. после провозглашения независимости. Подъём нац.-освободит. движения вынудил франц. пр-во подписать соглашение о предоставлении Н. независимости. 3 авг. 1960 Н. был провозглашён независимой республикой и вышел из Сообщества. В нояб. 1960 Нац. собрание приняло новую конституцию и избрало первым президентом республики ген. секретаря НПП А. Диори. В Н. утвердилась однопартийная система. Под контролем НПП действовали все обществ. орг-ции. В 1961 Н. подписал соглашение о политич., экономич. и воен. сотрудничестве с быв. метрополией. Франция сохраняла контроль над внешней торговлей, финансами, оборонной, системой образования Н. В стране оставались франц. воен. подразделения. Пр-во Н. ориентировалось на тесное сотрудничество и с др. зап. державами, особенно со странами ЕЭС и Канадой. Программы экономич. и социального развития финансировались в основном за счёт иностр. помощи и иностр. частного капитала, привлекавшегося в страну на льготных условиях. Всемерно поощрялось частное нац. предпринимательство. Феод.-патриархальная знать сохраняла почти неограниченную власть на местах. Мн. традиц. вожди стали депутатами Нац. собрания. На содержание гос. аппарата уходило св. 40% бюджетных расходов. Положение крестьянства и работающих по найму оставалось тяжёлым. В 1963 была предпринята попытка воен. переворота, жестоко подавленная властями. Обществ. орг-ции, выступавшие против внутр. и внеш. политики пр-ва, вошли в созданный в 1964 под руководством Саваба Демократич. фронт родины. В сент. 1964 Саваба призвала население к вооруж. восстанию, её вооруж. отряды начали воен. действия в разных р-нах страны; эти выступления также были подавлены правительств. войсками. На рубеже 60—70-х гг. в Н. вновь назрел кризис. В результате сахельской засухи 1968—74 более половины нас. оказалось под угрозой голодной смерти. Хоз. жизнь была дезорганизована. В правящих кругах процветала коррупция. Чиновники расхищали гос. собственность, спекулировали продовольствием, предназначенным для раздачи населению. Политика пр-ва вызывала недовольство в армии, среди интеллигенции и учащейся молодёжи.

15 апр. 1974 произошёл воен. переворот. В июле был завершён вывод из Н. франц. воен. подразделений. Высший воен. совет (ВВС) во главе с С. *Кунче* добился пересмотра условий эксплуатации иностр. партнёрами м-ний полезных ископаемых. Были созданы гос. учреждения, призванные контролировать развитие горнодоб. пром-сти, увеличены гос. капиталовложения в экономику, нар. образование и здравоохранение. Были повышены закупочные цены на с.-х. сырьё, отменены налог на скот и подушный налог, неоднократно повышалась заработная плата разл. категориям работающих по найму. Однако рост цен и инфляция значительно снижали реальные доходы населения, росла безработица. В соответствии с выдвинутой в 1979 концепцией стр-ва «Общества развития» в стране создана система консультативных советов развития из представителей военных, традиц. знати, предпринимателей, профсоюзов, к-рые призваны обсуждать вопросы социально-экономич. развития и вносить соответствующие предложения в пр-во. С 1983 при ВВС и пр-ве действует Нац. совет развития (НСР) в составе 150 чел. В 1986 комиссия НСР опубликовала проект Национальной хартии.

Продолжая тесное сотрудничество с Францией, США, др. капиталистич. странами, пр-во Н. во 2-й пол. 70-х гг. расширило политич. и экономич. сотрудни-

чество с мусульм. странами, со странами Африки. Н. активно выступает за полную ликвидацию колониализма и расизма в Африке, осуждает расистский режим в ЮАР, аннексионистскую политику Израиля.

Н. — член ООН (с 1960), ОАЕ, ЭКОВАС, КЕАО, Совета согласия, Орг-ции Исламская конференция, ОКАМ, участник Движения неприсоединения. Дипл. отношения с СССР с 1972.

Л. О. Низская.

Печать, радиовещание, телевидение

В 1986 в Н. выходило 3 периодич. издания: «Сахель» («Le Sahel»), с 1960 (до апр. 1974 — «Тан дю Нижер»), тираж 3,5 тыс. экз., в Ниамее; «Сахель Диманш» («Sahel Dimanche»), еженедельник, с 1961 (до 1985 — «Сахель Эбдо»), тираж 3,5 тыс. экз., в Ниамее; «Журналь офисьель де ла Репюблик дю Нижер» («Journal Officiel de la République du Niger»), правительственный вестник официальных актов, с 1960, тираж 1 тыс. экз.

Радиовещание с 1958. В ведении управления радиовещания и телевидения Н. радиостанция «Голос Сахеля», вещание на языках: франц., хауса, джерма, фульфульде, канури, тамашек, тубу, араб., англ. Нац. телевидение с 1979.

Л. О. Низская.

Экономико-географический очерк

Общая характеристика хозяйства. Н. — агр. страна с развивающейся уранодобывающей пром-стью. Ключевые позиции в экономике занимает иностр. (гл. обр. франц.) капитал. В колон. период крайне отсталая агр. экономика Н. основывалась на монокультуре арахиса, внедрённой колонизаторами, и кочевом жив-ве. В 1960-х гг. усилилось государственное регулирование экономики, расширились позиции гос. и смешанного секторов. В собственность гос-ва перешли минер. ресурсы, шосс. дороги, аэродромы, ТЭС, почтово-телеграфная связь. Гос-во полностью контролирует произ-во и распределение электроэнергии, водоснабжение в городах, произ-во цемента; через смешанные компании — деятельность ведущих финанс. учреждений — Банка развития и Нигерского кредита, строит. работы, междугородные автомоб. перевозки, внутр. авиаперевозки, гор. транспорт и ряд др. отраслей экономики. Вместе с тем с нач. 80-х гг. под давлением МВФ, МБРР и др. иностр. кредиторов Н. ряд государственных и смешанных предприятий реорганизуется (нек-рые ликвидируются).

ВВП в 1980 составил 531 млрд. фр. КФА в текущих ценах, в т. ч. на долю (%) сел. и лесного х-ва приходилось 43,9 (в 1959 — 83,7), горнодоб. пром-сти — 11,3, обрабат. пром-сти, ремёсел, стр-ва, энергетики — 13,6, транспорта, торговли и услуг — 31,2. В 1984 ВВП — 660,3 млрд. фр. КФА.

Планы социального и экономич. развития (действуют с 1961) финансируются в основном (до 60%) за счёт иностр. помощи и частных иностр. инвестиций. Осн. сферы приложения гос. инвестиций — с. х-во, дорожное стр-во, здравоохранение, образование. Частным иностр. капиталом финансируется гл. обр. развитие горнодобывающей промышленности. За годы независимости Н. получил из внеш. источников в форме займов и субсидий св. 500 млрд. фр. КФА. Внеш. долг в кон. 1984 — 967,4 млн. долл.

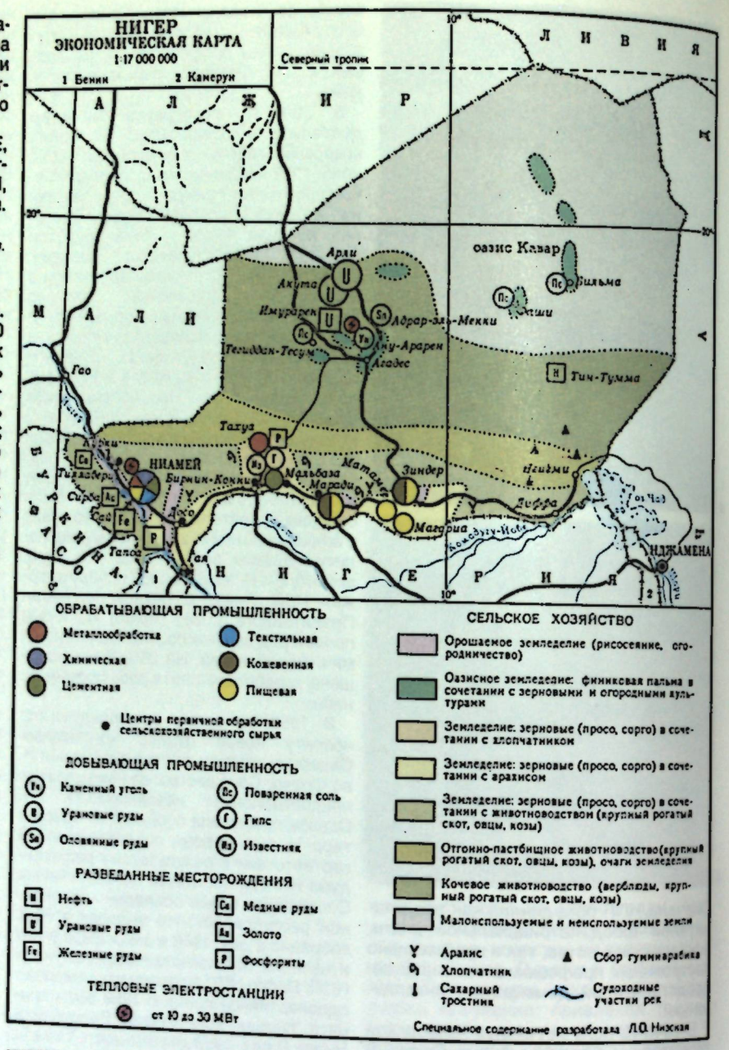

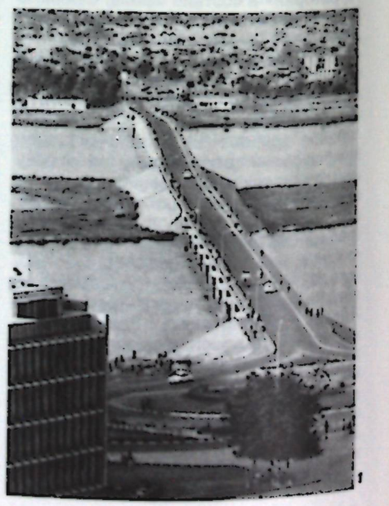

1

1976 кооперативы создаются не только в р-нах выращивания арахиса, хлопка и риса, но и в зонах возделывания традиц. прод. культур), число районных объединений кооперативов — с 40 до 214, организовано 49 субрегиональных объединений кооперативов. В нач. 80-х гг. земли, пригодные для с.-х. использования, составляли 15 млн. га (ок. 12% терр. страны), из них ок. 42% обрабатываемые и залежные земли, св. 53% — пастбища, 4% — леса. Площадь орошаемых земель (с ирригац. сооружениями) — 12 тыс. га (1983).

Основу с. х-ва составляет переложное мотыжное земледелие. Гл. прод. культуры (сбор в 1983, тыс. т): просо (1320), сорго (357), ньебе (253), маниок (269), рис (ок. 50). Под просо — осн. прод. культура — засевается 2,7 млн. га (78% от общей площади, занятой под зерновыми). Выращивают также пшеницу (в оазисах Аира) и кукурузу (юж. и юго-зап. р-ны). В 80-е гг. возросло произ-во ньебе, потребляемого в Н. и экспортируемого в Нигерию, а также сах. тростника (266 тыс. т в 1982). Произ-во осн. экспортных культур — арахиса и хлопчатника резко сократилось после засухи 1968—74. Сбор (тыс. т, 1983) арахиса 73, хлопчатника 3,5. Гл. земледельч. р-н — Ю. и Ю.-З. В 1974, после засухи, уровень обеспечения нас. продовольствием составил ок. 60%.

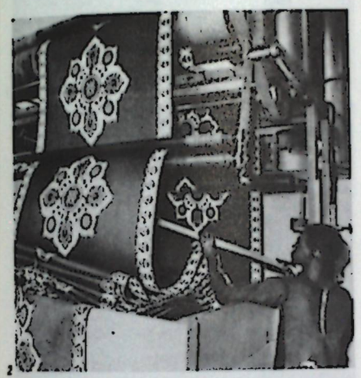

2

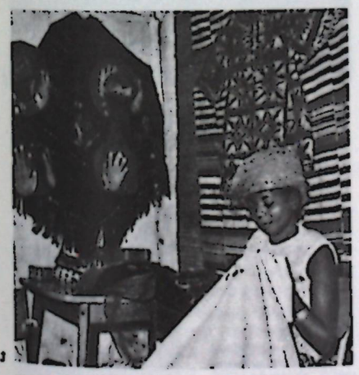

3

В Н. преобладает кочевое и полукочевое жив-во. Во время засухи 1968—74 поголовье скота значительно сократилось (в т. ч. кр. рогатого — наполовину). Благодаря принятым пр-вом мерам (распределение скота, обводнение пастбищ, рытьё колодцев, создание центров по разведению и откорму скота на экспорт) поголовье в 1984 составило (млн.): кр. рог. скота 3,4, овец и коз 9,8, верблюдов 0,37, ослов 0,45, лошадей 0,23; после засухи 1984—85 оно сократилось. Для предотвращения опустынивания саванны и сохранения земельных угодий ведутся лесопосадки. Ежегодный улов рыбы — 8—10 тыс. т, главным образом на рр. Нигер и Комадугу-Йобе и в оз. Чад. Часть рыбы в вяленом виде экспортируется в Гану, Того, Нигерию.

Промышленность. Число занятых в промышленности и строительстве возросло с 6 тыс. чел. в 1961 до 17 тыс. в 1982, в горнодобывающей промышленности — со 100 в 1961 до 5 тыс. чел. в 1984. С 1971 уранодобывающая промышленность становится одной из ведущих отраслей экономики. По произ-ву урановых концентратов Н. занял 5-е место среди стран несоциалистич. мира. В связи с падением цен и спроса на урановые концентраты на мировом рынке на рубеже 80-х гг. добыча его сократилась с 4,3 тыс. т в 1982 до 3,4 тыс. т в 1983. Экспорт в 1983 — 3,82 тыс. т. Добычу урана ведут 2 смешанные компании — СОМАИР (м-ние в Арли) и КОМИНАК (м-ние в Акуте, в 10 км западнее Арли): в первой — 33% акционерного капитала принадлежит Н., остальное — франц., зап.-герм. и итал. гос. и частному капиталу; во второй — помимо Н. (31%) участвует франц., япон. и исп. капитал. 2 з-да по произ-ву урановых концентратов (мощностью 2 тыс. т в год каждый), принадлежащие компаниям. С 1979 близ Тахуа действует небольшое пр-тие по первичной обработке фосфоритов. Ведётся добыча угля, поваренной соли. Доля обрабат. пром-сти в ВВП в 1984 — 10%. Наиб. развита пищевкус. пром-сть. 3 маслобойни в Маради, Магария и Матамее, рассчитанные на переработку 130 тыс. т арахиса и произ-во 50 тыс. т арахидного масла; 3 з-да по очистке арахиса (82 тыс. т); мукомольня в Зиндере; молокоз-д и бойня-холодильник в Ниамее; 2 рисоочистит. ф-ки в Тиллабери и в Ниамее (6 тыс. т), пивовар. з-ды в Ниамее и Маради. Имеется текст. ф-ка, принадлежащая Н. и частному франц. капиталу, 5 хлопкоочистит. пр-тий (20 тыс. т), 2 кожев. з-да. Цем. з-д в Мальбазе (мощность 40 тыс. т), з-д по произ-ву керамич. плиток. Действуют небольшие пр-тия хим. пром-сти (мыловаренно-парфюмерная и фармацевтич. ф-ки, ф-ка по произ-ву красителей). Ведётся сборка кузовов и прицепов для автомашин, налажено произ-во металлич. мебели, мелкого с.-х. инвентаря и др. Важное место в произ-ве товаров на внутр. рынок занимают ремёсла — выделка тканей, кожев., гончарное произ-во.

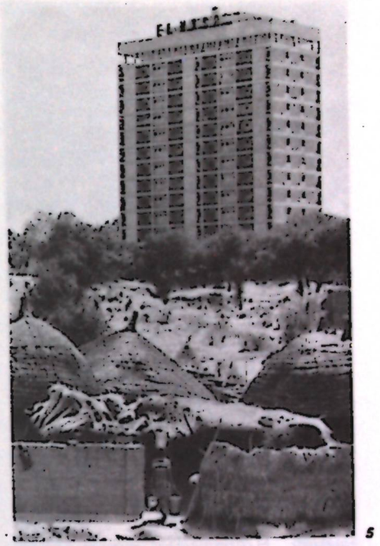

5

Произ-во электроэнергии в 1981 — 41,3 млн. кВт·ч. Вся электроэнергия производится на ТЭС общей мощностью ок. 30 МВт, работающих на импортном жидком топливе (кроме ТЭС в Ану-Аарене, работающей на местном угле). С 1976, после завершения стр-ва ЛЭП (600 км) от ГЭС в Каинджи (Нигерия) до

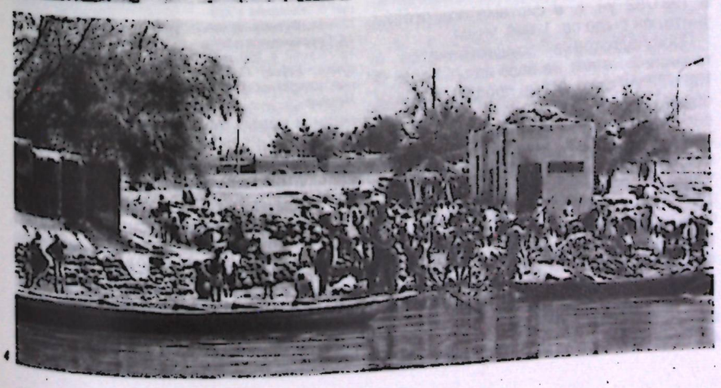

4

1. Мост через р. Нигер. 2. На текстильном предприятии в г. Ниамей. 3. Национальный центр женских ремёсел. Ниамей. 4. Набережная р. Нигер. Ниамей. 5. Ниамей.



Выпаривание соли.

Ниамея, Н. получает значит. часть электроэнергии из Нигерии (128,36 млн. кВт·ч в 1981).

Транспорт. Жел. дорог нет. Общая протяжённость автодорог в 1983 ок. 19 тыс. км, в т. ч. 13,5 тыс. км, проходимых в течение всего года, из них асфальтированных 3 тыс. км. Гл. шоссе проходит из Мали через Ниамей, Досо и Маради до Зиндера. «Дорога единства» от Зиндера до оз. Чад соединяет вост. р-ны с осн. хоз. центрами. От осн. магистрали отходят дороги к границам с Буркина-Фасо, Бенином и Нигерией. В 1981 введена в строй «урановая дорога» Тахуа — Арли (650 км). Автомоб. парк в 1983 — 51,6 тыс. машин (в 1974 — 17,7 тыс.). Судох-во по р. Нигер (до Ниамея). Междунар. аэропорт в Ниамее.

Внешнеэкономич. связи. В 1982 (млрд. афр. фр.) экспорт — 109,4, импорт — 145,5. В связи с сокращением экспорта урановых концентратов в 1982 дефицит торг. баланса — 36,1 млрд. афр. фр., в 1983 (оценка) — 72 млрд. Ок. 80% стоимости экспорта составляют урановые концентраты, св. 12% — живой скот и продукты жив-ва, прочие статьи — арахидное масло, хлопок, ньебе, овощи. Осн. статьи импорта: нефтепродукты (15% стоимости против 26% в 1980; импорт нефтепродуктов сократился в связи с пуском ТЭС, работающей на местном угле), зерновые (9%), трансп. средства и оборудование (26% в 1980). Гл. торг. партнёры (1981): в экспорте — Франция (ок. 40%), Япония (ок. 20%), Нигерия (17%); в импорте — Франция (36%), Нигерия (13%), Алжир (7%). Объём внешнеторг. связей с СССР незначителен.

Ден. единица — франк КФА.

Л. О. Ниэская.

Вооружённые силы

Вооруж. силы состоят из сухопутных войск и ВВС. Главнокомандующий — пред. Верховного воен. совета. Общая числ. войск — 2200 чел. (1983). Сухопутные войска (2 тыс. чел.) имеют 1 разведыват. эскадрон, 5 пехотных, 1 сапёрную, 1 парашютную роту. ВВС (ок. 200 чел.) имеют 1 смешанную эскадрилью. Кроме регулярных войск имеются военизиров. отряды численностью до 2 тыс. чел. Комплектуются вооруж. силы путём набора добровольцев.

Здравоохранение

В 1980—84 рождаемость составила 51,8, смертность 21,4 на 1 тыс. жит.; детская смертность — 140 на 1 тыс. живорождённых. Ср. продолжительность жизни мужчин 41,8, женщин — 45 лет. Преобладают инфекц. и паразитарные болезни (малярия, кишечные и детские инфекции, лепра). Центр. органом здравоохранения является Мин-во здравоохранения и социальных дел; определённую роль в оказании мед. помощи играет частный сектор. В 1984 было 300 леч. учреждений, в к-рых оказывали стационарную помощь, на 3165 коек (ок. 7 коек на 10 тыс. жит.; в 1960 было 1303 койки, т. е. 4,5 койки на 10 тыс. жит.); ок. 90% коек находилось в гос. учреждениях. Работали 134 врача (1 врач на 43,5 тыс. жит.), 10 зубных врачей, 12 фармацевтов, 88 акушерок и 345 мед. сестёр. Врачей готовят (с 1974).

Народное образование и научные учреждения

К моменту провозглашения независимости 99% взрослого нас. было неграмотно, нач. школу посещало 2,5% детей соответствующего возраста. В 1980 94,7% взрослого нас. было неграмотно, нач. школами было охвачено ок. 20% детей. Система образования Н. сложилась под влиянием французской. Нач. школа — 6-летняя для детей с 6—7 лет, формально считается обязательной. Ср. школа — 7-летняя, состоит из 2 циклов: 4-летняя — неполная (коллеж) и 3-летняя — полная (лицей). В 1981/82 уч. г. в нач. школах обучалось более 233,4 тыс. чел., большинство — в гос. нач. школах, в ср. школах — св. 44,7 тыс. уч-ся. Обучение в нач. и ср. школе на франц. яз.

Подготовка учителей ведётся в нормальных (пед.) уч-щах на базе коллежа в течение 4 лет, имеются также пед. курсы, работающие либо 5 лет на базе нач. школы, либо 1 год на базе коллежа. В 1981/82 уч. г. в системе подготовки учителей было св. 1 тыс. уч-ся.

Профподготовка осуществляется в течение 2—4 лет на базе нач. школы. В 1981/82 уч. г. в системе профподготовки обучалось св. 700 уч-ся. Ср. профтехобразование дают: Технич. лицей Маради (готовит механиков, электриков, строителей, бухгалтеров), Горное уч-ще в Агадесе (осн. в 1976), Нац. школа по подготовке фельдшеров и санитаров в Зиндере, Нац. школа здравоохранения в Ниамее, Африканская школа гражданской авиации и метеорологии.

Вузы: Гос. ун-т в Ниамее (осн. в 1971, статус ун-та с 1973, факультеты: естеств. наук, лит-ры, агрономии, экономики и права, педагогики, в 1981/82 уч. г. работало 273 преподавателя и обучалось 1825 студентов), Нац. административный коллеж в Ниамее (осн. в 1963, 580 студентов).

Вопросами образования ведают: Мин-во нац. образования, Гос. секретариат по вопросам образования, Министерство высшего образования и научных исследований. В 1980 общие расходы гос-ва на образование составляли 4,3% ВНП, или 22,8% расходной части бюджета.



1



2



3

1. Мечеть в Агадесе. 16 в. 2. Зернохранилища. 3. Женщина с кувшином. Фульбе. Бронза. Современная работа. Ниамей. 4. Женская сумка. Хауса. Плетение, раковины каури. Ниамей.

При ун-те в Ниамее имеются: Исследовательский ин-т математики, Исследовательский ин-т обществ. наук, Бюро геол. исследований. Кроме того, в Ниамее имеются: Исследовательский центр ОАЕ лингвистики, истории и устных традиций, Нац. ин-т агрономич. исследований, Вет. лаборатория и др., б-ка ун-та (св. 60 тыс. тт.); б-ка Нац. адм. коллежа (более 18 тыс. тт.); Архив Нигера (осн. в 1913); Нац. музей Н. (осн. в 1959).

В. З. Клепиков.

Архитектура и художественные ремёсла

Типы жилища оседлых народов, живущих в верхнем течении р. Нигер, близки северонигерийским (см. в ст. *Нигерия*). В юго-зап. р-нах распространены соломенные хижины, на В. страны — глинобитные или сложенные из камней дома с травяной крышей. Глиняные зернохранилища в форме круглого сосуда с отверстием наверху достигают



4

3 м высоты. Кочевое нас. (туареги, фульбе) живёт в шатрах, покрытых кожами. Гор. архитектура является вариантом суданского стиля. Строят жилые дома и мечети из *банко*. Жилые дома (в Зиндере, Тахуа и др.) прямоугольные в плане, с ложными куполами из пальмовых стволов или двускатным камышовым покрытием (конёк опирается на глиняный столб внутри здания), имеют оригинальные порталы с рельефным орнаментом своеобразного рисунка и парой зубцов на углах. Мечети состоят из большого многостолпного зала с плоским земляным покрытием на деревянных балках и минарета в виде усечённой пирамиды с торчащими наружу концами деревянных горизонтальных связей. Новые кварталы Ниамея застраиваются зданиями совр. европ. типа.

В р-не Ниамея и в областях, населённых хауса, изготовляются тиснёные кожаные изделия с яркой окраской — сумки, сёдла, сандалии, сосуды, иногда ожерелья. Повсеместно распространены кузнечное, ювелирное дело, плетение. Изготовляются ножи с бронзой и серебряной инкрустацией, серебряные браслеты и подвески, конская сбруя. Среди гончарных изделий выделяются сосуды с выдавленным орнаментом. Производятся ярко окрашенные ткани (преобладающие цвета — красный, белый и голубой), сосуды из тыквы («калебасы») с резным и выжженным орнаментом.

В. Л. Воронина.

Театр

В дни мусульм. праздников бродячие «комедианты» с деревянными куклами разыгрывали в селениях фарсовые представления на бытовые темы. С 50-х гг. 20 в. при культурных центрах, организованных франц. администрацией, начали работать небольшие театр. труппы. Одним из первых драматургов был Дандоби Махаман, директор культурного центра в Ниамее. Его пьесы «Приключение козы» (1955) и «Легенда Кабрин Кабра» (1956) поставлены мн. любительскими коллективами Н. С 1964 в Н. ежегодно проводятся недели молодёжи, на к-рых устраиваются соревнования драм. и фольклорных трупп всех департаментов страны, что способствует сплочению народов Н. В репертуаре — пьесы «Зеркало» (1969), «Сони Али Бар» Бубу Хама (1971). Интерес представляет сатирич. пьеса «Мариама» Джибо Майаки, показанная в 1968.

Н. И. Львов.

Кино

Развитие кинопроиз-ва началось после завоевания Н. независимости. Первый фильм — «Свадьба» (1962, реж. М. Алассан). В 1965 он сделал мультипликац. ленту «Смерть Ганжи» (приз на Всемирном фестивале афро-негритянского иск-ва и культуры в Дакаре, 1966), в 1966 — приключенческий ф. «Возвращение авантюриста». У. Ганда снялся в ф. «Я — негр» (1957), поставил затем ф. «Кабаскабо» (1969). В 1970 создана Ассоциация кинематографистов Н. В фильмах «Встреча» (1972, реж. М. Диоп), «Красив Париж» (1974, реж. И. Уссейни), «Чёрные облака» (1979, реж. Д. Майга), «Барабаны и скрипки смерти» (1978) и «Були — сирота» (1980; оба — реж. К. Франсуа) поднимались проблемы борьбы против колониализма, коррупции компрадорской буржуазии, положения женщины и др.

Др. фильмы: «Ваззу-многоженец» (1969), «Палочник» (1970), «Колдун» (1972; все — реж. Ганда); «Сказитель Аль-Барка» (1970), «Жена, вилла, машина, деньги» (1971), «Туля» (1974; все — реж. Алассан).

Е. Г. Кулик.

Лит.: Ольдерогге Д. А., Западный Судан в XV—XIX вв. Очерки по истории и истории культуры, М.—Л., 1960; Куббель Л. Е., Сонгайская держава, М., 1974; Следзевский И. В., Хаусанские эмираты Северной Нигерии, М., 1974; Киселев Г. С., Очерки этнической, социальной и политической истории (до XIX столетия), М., 1981; Низская Л. О., Нигер, М., 1982; Кобищанов Ю. М., Дридзо А. Д., Мириманов В. Б., Африка: встречи цивилизаций, М., 1970; République du Niger. Encyclopédie africaine et malgache, P., 1964; Le Niger en marche. 1960—1970, P., [1970]; République du Niger. Données de base, [Niamey], 1978; Livre d'or de la République du Niger, [s. l., 1980; Hama Boubou, Développement du Niger, [s. l., 1963]; Donaint P., Lancrenon F., Le Niger, 2 éd., P., 1976; Decalo S., Historical dictionary of Niger, Metuchen — L., 1979; Fuglestad F., A history of Niger, 1850—1960. Camb. — [a. o.], 1983.

НИГЕ́РИЯ (Nigeria), Федеративная Республика Нигерия (Federal Republic of Nigeria).



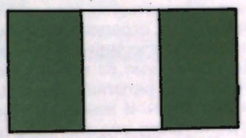

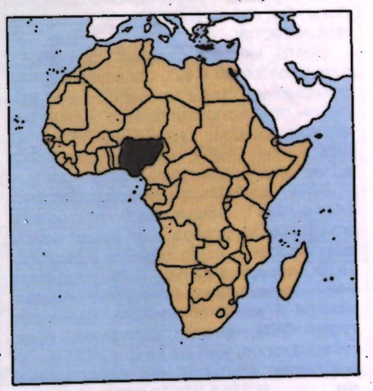

Общие сведения

Н. — гос-во в Зап. Африке. Входит в Содружество (брит.). На Ю. омывается водами Гвинейского зал. Атлантич. ок. На З. граничит с Бенином, на С. с Нигер-

Табл. 1. — **Административное деление**

Адм. единицы	Площадь, тыс. км²	Население, млн. чел. (1963, перепись)	Адм. центр
Анамбра (Anambra)	19,2	3,1	Энугу (Enugu)
Баучи (Bauchi)	67,6	2,4	Баучи (Bauchi)
Бендел (Bendel)	38,6	2,5	Бенин-Сити (Benin-City)
Бенуэ (Benue)	74,3	2,4	Макурди (Makurdi)
Борно (Borno)	105,1	2,9	Майдугури (Maiduguri)
Гонгола (Gongola)	90,2	2,6	Йола (Yola)
Имо (Imo)	10,7	4,1	Оверри (Owerri)
Кадуна (Kaduna)	70,2	4,0	Кадуна (Kaduna)
Кано (Kano)	43,1	5,7	Кано (Kano)
Квара (Kwara)	74,3	1,7	Илорин (Ilorin)
Кросс-Ривер (Cross River)	28,4	3,6	Калабар (Kalabar)
Лагос (Lagos)	3,6	1,4	Лагос (Lagos)
Нигер (Niger)	74,2	1,2	Минна (Minna)
Огун (Ogun)	17,4	1,5	Абеокута (Abeokuta)
Ойо (Oyo)	36,8	5,2	Ибадан (Ibadan)
Ондо (Ondo)	21,1	2,7	Акуре (Akure)
Плато (Plateau)	29,2	2,0	Джос (Jos)
Риверс (Rivers)	18,1	1,5	Порт-Харкорт (Port Harcourt)
Сокото (Sokoto)	94,5	4,5	Сокото (Sokoto)

ром, на С.-В. с Чадом, на В. и Ю.-В. с Камеруном. Пл. 923,8 тыс. км². Нас. 89 млн. чел. (1983, оценка ООН). Столица — г. Лагос (строится новая столица Абуджа). В адм. отношении терр. Н. разделена на 19 штатов (см. табл. 1).

Государственный строй

Многие положения конституции 1979 приостановлены или изменены декретами федерального воен. пр-ва (ФВП), образованного после воен. переворотов 1983 и 1985. Конституция закрепляет право частной собственности и свободу частного предпринимательства, одновременно предоставляя гос-ву право контроля над гл. отраслями экономики. Она декларирует юридич. равноправие граждан независимо от места происхождения, пола, религии, социального положения, этнич. и языковой принадлежности, а также ряд осн. политич. и гражд. прав и свобод граждан; провозглашает цели и руководящие принципы политики гос-ва в экономич. и социальной областях.

Центр. место в системе гос. органов занимает глава ФВП. Он осуществляет полномочия главы гос-ва и пр-ва, действуя при консультации с Правящим советом вооруж. сил (ПСВС). В состав ФВП входят ПСВС, Нац. гос. совет (НГС) и Нац. совет министров (НСМ).

ПСВС состоит из председателя — главы ФВП, начальника ген. штаба, начальников штабов всех родов войск, мин. обороны и др. высших офицеров. ПСВС определяет нац. политику, изменяет конституцию, объявляет чрезвычайное и воен. положение, назначает главу ФВП, высших офицеров, воен. губернаторов, членов НГС и НСМ и осуществляет контроль над этими органами.

НГС состоит из председателя — главы ФВП, начальника ген. штаба и начальников штабов всех родов войск, ген. прокурора, ген. инспектора полиции, воен. губернаторов и др. членов, назначаемых ПСВС. Он несёт ответственность за осн. направления политики по финанс., экономич. и социальным вопросам, к-рые затрагивают интересы штатов, принимает и осуществляет нац. планы развития, включая программы развития штатов, решает др. вопросы, переданные ему ПСВС.

НСМ — исполнит. орган, состоящий из председателя — главы ФВП, начальника ген. штаба, ген. прокурора и др. членов, назначенных ПСВС в качестве министров. НСМ определяет и осуществляет общую политику федерального воен. пр-ва в рамках, установленных ПСВС.

Законодат. полномочия осуществляются ФВП путём издания декретов, подписываемых главой ФВП.

В штатах вся полнота власти сосредоточена в руках воен. губернаторов, назначаемых ПСВС. Воен. губернатор возглавляет исполнит. совет — пр-во штата, членами к-рого являются старшие офицеры всех родов войск, расквартированных в штате, и комиссары, назначаемые воен. губернатором.

Судебную систему Н. образуют федеральные суды и суды штатов. Федеральные суды: Верховный суд Н., федеральные апелляционный и Высокий суд.

Ю. А. Юдин.

Природа

Берега низменные, слабо изрезанные. От зап. границы до дельты Нигера вдоль побережья тянется цепочка песчаных баров и кос шир. до 2 км, образующих лагуны. Узкими протоками лагуны соединены между собой и с Гвинейским зал.; самая крупная лагуна — Лагос. Восточнее дельты Нигера лагунный тип берега сменяется эстуарным.

Для Н. характерны сглаженные формы рельефа. $^2/_3$ терр. представляют собой выровненные плато (Сев. плато, Йоруба и др.), остальную часть — равнины (Приморская равнина, Сокото, Борно). Аккумулятивная Приморская равнина — наиб. обширная низменная область — образована речными наносами; ширина её колеблется от 50 до 150 км, в дельте Нигера — до 250 км. К С. от Приморской равнины местность повышается: к З. от долины Нигера поднимается плато Йоруба (выс. 200—500 м), к В. — плато Уди (выс. 200—600 м). К С. от долин Нигера и Бенуэ находится обширное эрозионное Сев. плато, характеризующееся ступенчатым строением рельефа. Первая ступень — т. н. Высокая равнина Хауса (выс. 400—600 м), вторая — плато Баучи и Биу (выс. 600—1000 м), третья, наиб. приподнятая — плато Джос (с наивысшей точкой Сев. плато — г. Шере, 1735 м), где сохранились следы вулканич. деятельности (полуразрушенные конусы, потоки лавы и др.). Плато Джос является водоразделом рек басс. Нигера и оз. Чад. На С.-З. Сев. плато постепенно переходит в равнину Сокото (выс. 250—450 м), а на С.-В. — в равнину Борно. К Ю. от Сев. плато расположены долины Нигера и Бенуэ. В вост. часть страны заходят зап. склоны гор Адамауа, отд. вершины к-рых достигают выс. 2000 м.



1

Б. ч. терр. Н. сложена докембрийскими складчатыми комплексами, образующими зап. выступ фундамента Центральноафриканского массива. На В. расположена складчатая система Бенуэ юго-зап. — сев.-вост. направления, сложенная меловыми отложениями и обрамлённая недеформиров. отложениями того же возраста, к-рые вдоль р. Нигер образуют широкую полосу сев.-зап. — юго-вост. простирания. В фундаменте массива выделяются два гл. метаморфич. комплекса — архейский и нижнепротерозойский. Архейский (3 млрд. лет) комплекс сложен регионально развитыми гнейсами (биотитовыми, амфибол-биотитовыми, лейкократовыми, местами с пироксеновыми и высокоглинозёмистыми разностями и кварцитами) и мигматито-гнейсами. Нижнепротерозойский комплекс представлен кварцево-слюдистыми (биотитовыми, серицитовыми и др.) парасланцами с кварцитами (местами с апобазальтовыми ортоамфиболитами). Протерозойские толщи образуют разобщённые субмеридиональные зоны синклинорного строения. Все складчатые комплексы прорваны гранитами позднепротерозойского возраста (1—0,65 млрд. лет). С магнетитовыми кварцитами архея к З. от р. Нигер связаны м-ния жел. руд. Севернее р. Бенуэ, в пределах плато Джос, архейские гнейсы прорваны редкометалльными щелочными гранитами и сиенитами позднепротерозойского и пермокарбонового — позднеюрского возраста. С меловыми отложениями складчатой системы Бенуэ связаны м-ния нефти и газа, каменного угля, стратиформное полиметаллическое оруденение. В разрезе периокеанского прогиба выделяются морские отложения мела, палеогена, неогена, континентальные осадки четвертичного возраста (мелкие месторождения фосфатов и лигнитов, прибрежные россыпи ильменита).

Из минер. ресурсов наиб. значение имеют нефть и газ, разведанные запасы (1985) к-рых составляют соответственно 2263 млн. т и 1332 млрд. м³ (м-ния Форкадос, Окан на шельфе и др.), жел. руды (1979) — 600 млн. т (м-ния Патти, Акбаджа), а также уголь — общие запасы 1073 млн. т (м-ния Энугу, Окаба, Огбойга), олово — 250 тыс. т, тантал — 8,85 тыс. т Ta_2O_5, ниобий — 317 тыс. т Nb_2O_5 (м-ния Букуру, Форум и другие). Имеются также мелкие м-ния руд золота — 5 т, свинца — 300 тыс. т и цинка — 400 тыс. т (м-ния Абакалики, Макурди, Зурак и др.).





2

1. Саванна во влажный период. 2. Долина р. Бонни. Калабарское побережье.

Климат б. ч. Н. экв.-муссонный; на юж. р-ны определяющее влияние оказывает летний влажный юго-зап. муссон, несущий мор. экваториальный воздух, на сев. — зимний сухой сев.-вост. пассат (харматан), приносящий континентальные тропич. возд. массы. В период харматана (декабрь — март) резко повышаются темп-ры; часты пыльные бури. С наступлением весны полоса дождей охватывает почти всю страну. Больше всего осадков выпадает в дельте р. Нигер и в вост. части побережья (св. 4000 мм в год). В центр. части Н. — 1000—1350 мм в год (плато Джос — более 1500 мм). Меньше всего осадков приходится на крайний С. и С.-В. (ок. 500 мм). Во внутр. р-нах ср. темпра самого тёплого месяца (апр. или май) от 25 до 33°С, самого холодного (дек. или янв.) от 20 до 27°С. На прибрежной равнине ср. темп-ра самого тёплого месяца (марта) ок. 28°С, самого холодного (авг.) ок. 24°С.

3. Заросли дум-пальмы в долине р. Нигер. 4. На р. Огун.



Осн. часть рек принадлежит басс. Атлантич. ок., остальные — бассейну оз. Чад. Наиб. густая речная сеть — на Приморской равнине и на плато Джос. Приморскую равнину дренируют многочисл. реки, в т. ч. одна из крупнейших рек Африки — Нигер с притоками Бенуэ и Кросс. Нигер судоходен в пределах всей страны, Бенуэ — почти до верховьев (с июля по октябрь). Из рек, стекающих с плато Джос, наиб. крупные: Кадуна, Гонгола, Комадугу-Йобэ.

В целом почвы Н. не отличаются высоким плодородием. С Ю. на С. прослеживаются: красно-жёлтые латеритные почвы постоянно влажных экв. лесов, красные латеритные почвы тропич. лесов и высокотравных саванн, красно-бурые почвы сухих саванн. В сев. части страны к Ю. и З. от оз. Чад вклиниваются ареалы чёрных почв сухих тропич. саванн, болотных почв и солончаков. На побережье Гвинейского зал. узкой полосой тянутся мангровые топи.

Преобладающим типом растительности являются тропич. леса и саванны. Узкая полоса побережья занята мангровыми лесами. Высокоствольные тропич. леса сохранились гл. обр. в заповедниках по правобережью ниж. течения р. Нигер и в долине р. Кросс. Типичные представители этих лесов: хайя (кайя), сапеле, ироко, опепе, агба; среди лиан — каучуконос ландольфия. К С. от побережья тропич. леса сменяются саваннами. Почти $^1/_2$ терр. Н. занимает влажная, т. н. гвинейская, высокотравная саванна, участки к-рой чередуются с парковыми и галерейными листопадными лесами. Травяной покров саванны достигает выс. 1,5 — 4 м; преобладают разные виды трав из родов андропогон, пеннизетум, образующие густые заросли; группами растут невысокие широколиств. деревья с искривлёнными стволами. По берегам р. Нигер встречаются рощи веерной пальмы. В типичной, или суданской, саванне травостой ниже. Характерный облик ландшафту придают многочисл. акации и колючие кустарники, а также баобабы, пальмы дум, сейбы и др. Крайний С.-В. занят опустыненной, или сахельской, саванной — переходной полосой от типичной саванны к пустынной растительности Сахары, здесь растительный покров разрежен; б. ч. года деревья (гл. обр. акации) и кустарники стоят безлистными.

В саваннах и саванновых лесах сохранились в небольшом кол-ве слоны и носороги. Из хищных наиб. распространены леопард, шакал, дикая кошка. Много антилоп (ок. 30 видов) и жирафов. Тропич. леса — царство обезьян, среди к-рых сохранились шимпанзе и горилла. В поймах рек водятся бегемоты. Из пресмыкающихся встречаются крокодилы, разнообразные ящерицы, змеи. Огромное кол-во разл. насекомых, в т. ч. москиты и муха цеце.

Е. А. Долгинов (геология).

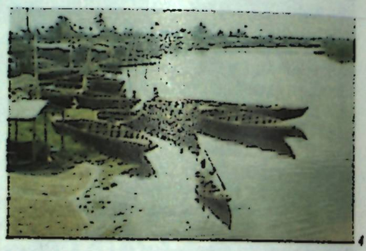

Население

В Н. насчитывается ок. 200 народов. Наиб. многочисленны народы, говорящие на *ква языках*; йоруба (св. 20% нас.), игбо (св. 18%), бини (св. 3%), иджо (ок. 2%), нупе (св. 1%), игала, идома и др. Значит. группу на С. составляют хауса (св. 20%) и родств. им народы бура (ок. 2%), баде и др. Смешанно с хауса и др. народами живут на С. фульбе (св. 11%), на С.-В. — канури (св. 4%). На Ю.-В. страны по р. Бенуэ и в др. р-нах живут ибибио (св. 5%), тив (св. 2%), экои, джукун и др. В верховьях р. Бенуэ на границе с Камеруном обитают народы, говорящие на *адамауа-восточных языках*, — мумуйе и чамба (ок. 1%). Небольшие группы сонгай и др. живут на границе с Нигером, банту (квири, лунда) — на Ю.-В., на границе с Бенином — буса и др. народы, говорящие на *манде языках*. Происходят интенсивные процессы этнич. консолидации и интеграции, складываются нации игбо, йоруба, хауса и др. Офиц. яз. — английский, распространены яз. хауса, йоруба, игбо, ибибио и др. Ок. половины нас. — мусульмане (гл. обр. на С.), на Ю. распространено христианство (ок. 20% нас.), в основном протестантизм, значит. часть нас. придерживается традиц. верований.

Н. — самая крупная по численности нас. страна в Африке. Последняя по времени и официально признанная — перепись 1963. По её данным, в Н. проживало 55,7 млн. чел. (результаты переписи 1973, определившие численность нас. Н. в 80 млн. чел., были аннулированы). Ср.-год. естеств. прирост нас. 3,3% (в 1970 — 80, оценка ООН). Из 29 млн. чел. экономически активного нас. (1980) в с. х-ве, лесном х-ве и рыб-ве занято 55%, в пром-сти 17%, остальные — в транспорте, торговле, сфере услуг; на совр. пр-тиях с числом занятых более 10 чел. в гос. секторе насчитывается 1 млн. чел., в совр. частнокапиталистическом — 725 тыс. чел. (1975). Более 90% экономически активного нас. занято в сфере мелкого произ-ва — ность нас. — 96 чел. на 1 км² (1983). Самая высокая плотность в дистрикте Орлу (шт. Имо) — 628 чел. на 1 км², самая низкая — в дистрикте Боргу (шт. Квара) — 3 чел. на 1 км². Гор. нас. св. 20%; 26 городов с нас. св. 100 тыс. чел. в каждом (1971). Наиб. значит. города: Лагос, Ибадан, Огбомошо, Иво, Кано, Кадуна, Порт-Харкорт, Илорин, Абеокута, Зария, Онича.

Исторический очерк

Н. с древнейших времён. Терр. совр. Н. входила в зону формирования негроидной расы. В поздний кам. век охотники и собиратели широко населяли саванный и часть лесного пояса страны. С 4—3-го тыс. до н. э. известно произ-во шлифованных и полированных кам. топоров и керамики. Первые археол. свидетельства разведения домашнего скота относятся к 10—9 вв. до н.э., одомашнивания злаков (сорго) — к 6—5 вв. до н.э. Из культурных комплексов раннего жел. века наиб. известны культуры *Игбо-Укву*, *Нок* и ранний период культуры *Сао*. На рубеже н. э. ведущее место заняло мотыжное земледелие подсечно-огневого и переложного типов, основывавшееся до 2-го тыс. н. э. на кам. технике. Не ранее середины или конца 1-го тыс. н. э. в отд. р-нах басс. Ниж. Нигера — к С. и З. от оз. Чад и к С.-З. от дельты Нигера начали возникать патриархально-общинные образования (вождества). В лесной зоне не позднее 2-й пол. 1-го тыс. н. э. сложился историко-культурный центр йоруба — *Ифе*. В это же время (или в 6—9 вв.) к С. от оз. Чад образовалось гос-во *Канем*. К нач. 2-го тыс. н. э. относятся расцвет культуры Ифе и становление ряда гос. образований йоруба, в т. ч. *Ойо* и Иджебу к С.-З. от дельты Ниж. Нигера, наиб. подъём Канема, формирование гос-ва бини — *Бенин* и относительно крупных гос. образований хауса — Бирам, Даура, Зария, Кано, Кацина и









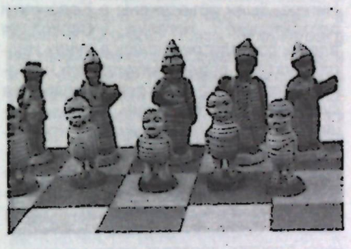





1. Ремесленник хауса за изготовлением калебасов. 2. Деревянная скульптура. Урхобо, группа бини. Музей примитивного искусства. Нью-Йорк. 3. Метательный нож. Музей антропологии и этнографии им. Петра Великого. Ленинград. 4. Дом на сваях близ р. Огун. 5. Шахматы у йоруба. 6. Нигерийка. 7. Нупе, продавец стеклянных украшений.

др. (см. также *Хауса государства*) в сев. части басс. Ниж. Нигера. В процессе классообразования мелкие вождества объединялись вокруг более крупных, самые мощные из этих объединений превращались в центры терр. экспансии и политич. гегемонии. В сев. р-не таким центром стал (в нач. 15 в.) преемник Канема — *Борну*, в юго-зап. зоне — Бенин (15—16 вв.).

К 16—17 вв. наиб. интенсивно формирование раннеклассовых обществ происходило у канури и хауса. По-видимому, ещё в 15—16 вв., особенно вокруг кр. городов, доминирующее положение заняли терр. и проф. общинные образования (локальные земледельч. общины, проф.-земляческие и соседские объединения в городах и т. д.). В кон. 11 в. ислам проник в Канем, в кон. 14 в. — в вост. города хауса (Кано, Кацина). В кон. 16—18 вв. сформировались раннегос. образования хауса и йоруба. Города хауса превратились в сильные торговые и религ.-культурные центры Центр. Судана.

В 17—18 вв. Ойо превратилось в крупнейшую державу басс. Ниж. Нигера. В это время, особенно в 18 в., в странах басс. Ниж. Нигера значит. масштабы приобрело невольничество, более широкое распространение получила практика помещения («сажания») невольников на землю. У йоруба и бини они оставались на положении домашних рабов. У хауса и канури в 16—18 вв. правители жаловали членам царских родов и должностным лицам пустующие и завоёванные земли в условное и наследств. держание; это способствовало отчуждению поземельных прав от общины и усилению роли частного землевладения.

Первыми из европейцев в р-н Ниж. Нигера проникли португальцы, к-рые в 1472 достигли зал. Бенин. В 80-е гг. 15 в. они установили регулярные торг. связи с Бенином. В кон. 15 в. здесь появились англ., дат., франц. и нем. торговцы, вывозившие пряности, пальмовый орех и слоновую кость. В 17 в. доминирующее значение в р-не Ниж. Нигера приобрела работорговля. В 17—18 вв. активным поставщиком рабов стало Ойо, поддерживавшее связи с европ. работорговцами. Работорговля способствовала усилению царской власти, расширению товарно-денежного обмена. В стране хауса в нач. 19 в. обострение социальных противоречий привело к восстанию под руководством Османа дан Фодио (см. *Османа дан Фодио восстание*). К сер. 19 в. в основном завершилось становление феод. гос-в хауса. В Ойо с кон. 18 в. начались междоусобицы; усилилась борьба покорённых народов за свержение господства Ойо. Рост сепаратизма в провинциях и экспансия фульбе привели к падению Ойо в 1837. Это способствовало проникновению европейцев в глубинные р-ны. Великобритания, приступив к захвату источников сырья в Верх. Гвинее, воспользовалась этим в качестве предлога для проникновения в страны Ниж. Нигера. В 1809 Великобритания ввела в Бенинский залив воен. эскадру («Африканскую»). В 19 в. активизировалась деятельность англ. христ. миссий в странах Юж. Нигера. В 1842 была открыта миссия в Бадагри, затем в *Абеокуте* и *Калабаре*.

Н. в период колониального господства. Первым объектом колон. экспансии Великобритании стал о. Лагос. После неудачных попыток склонить правителя Лагоса на сторону Великобритании англичане начали воен. действия (см. *Лагос-английская война 1851*). В янв. 1852 англичане навязали договор, устанавливавший брит. контроль над о-вом. По договору в авг. 1861

о-в был объявлен владением брит. короны. В 1879 была создана Нигерская компания (с 1886 — Королев. нигерская компания), монополизировавшая торговлю вверх по Нигеру до Локоджи. Остальная часть терр. Юж. Нигера, освоенная англ. торговцами, оказалась под контролем т. н. Афр. ассоциации. В нач. 90-х гг. все англ. компании на Ниж. Нигере были поглощены Королев. нигерской компанией, в к-рую с 1893 вошла также и Афр. ассоциация. Брит. пр-во официально признало в 1886 компанию своим политич. представителем, предоставив ей королев. хартию, согласно к-рой к компании переходили все привилегии, права и полномочия по управлению, эксплуатации природных ресурсов и сохранению общественного порядка на Ниж. Нигере. В 1887 контролируемые компанией терр. к С. от стран Дельты и узкая полоса в устье Нигера были провозглашены англ. протекторатом (Нигер дистриктс протекторат). Юж. р-ны Ниж. Нигера, от колонии Лагос до правого берега Рио-дель-Рей и вверх по Нигеру до Локоджи, а также по обоим берегам Бенуэ до Иби переходили под власть брит. короны. В 1885 они были официально объявлены Протекторатом Масляных рек, к-рый в 1893 был переименован в Протекторат нигерского побережья. В 1888 правителю Ойо Великобритания навязала договор о протекторате. Через 5 лет она настояла на включении в него статьи о распространении брит. протектората на все страны йоруба, ранее входившие в Ойо. В 1893 Абеокуте был навязан договор, фактически покончивший с независимостью эгба. В результате захватнич. войн против Брохеми (см. *Брохеми-английская война 1894*) и Брасса (см. *Брасс-английская война 1895*) населявшие их народы были лишены независимости. В 1897 был захвачен Илорин.

Одновременно Великобритания развёртывала наступление в странах Вост. Дельты, где находились богатые рынки пальмового масла; государства-посредники, к-рые вели кр. торговлю продуктами масличной пальмы, стали осн. препятствием колон. захватам. Центром консолидации сил для отпора Великобритании в Вост. Дельте было государство *Опобо* в стране иджо. После многолетних военных действий англ. колонизаторы захватили Опобо (см. *Опобо-английская война 1870—1887*).

В странах Зап. Дельты брит. экспансия была направлена прежде всего против Бенина (см. *Бенино-английская война 1897*). Бенин оказал вооруж. сопротивление. В янв.—февр. 1897 против Бенина была направлена воен. экспедиция, в к-рой участвовали корабли «Африканской эскадры». Город и соседние селения были сожжены и разграблены британской мор. пехотой. Терр. гос-ва Бенин была включена в брит. Протекторат нигерского побережья. В 1900 был образован Протекторат Юж. Нигерия, к-рый включал терр. Протектората нигерского побережья и частично Нигер дистриктс протекторат.

В 1906 Протекторат Юж. Нигерия был объединён с Колонией Лагос.

На последнем этапе англ. завоевания Н. экспансия была направлена против мусульм. сев. стран Ниж. Нигера. В 1900 был объявлен брит. протекторат над этой частью Н. — Протекторат Сев. Нигерия. Ещё в кон. 1899 брит. пр-во аннулировало хартию Королев. нигерской компании и приступило к оккупации эмиратов хауса. В 1901 пала Йола и был аннексирован эмират Адамауа. В 1902 англ. колон. войска предприняли наступление на Борну, захватили Баучи, Зарию, Гомбе и обширный эмират Кано. В марте 1903 было оккупировано Сокото (см. *Сокото-английская война 1903*). В 1904 англ. колонизаторы утвердились в Кацине. 1 янв. 1914 терр., захваченные Великобританией на Ниж. Нигере, были объединены в Колонии и протекторате Нигерия. Верховная власть сосредоточивалась в руках ген.-губернатора, представителя брит. короны. Наряду с центр. колон. аппаратом существовала «туземная» администрация, созданная по методу т. н. косвенного управления (см. *Системы колониального управления*). В основу её деятельности были положены 3 ордонанса — о «туземных» властях, судах и налогах. Согласно ордонансу о «туземных» властях, контроль местных правителей над афр. нас. был признан и официально закреплён. Они были поставлены во главе «туземной» администрации, должны были обеспечивать «безопасность и общественный порядок». С этой целью вожди были наделены полицейскими полномочиями. Им было разрешено создать «туземную» полицию и тюрьмы. Ордонанс о «туземных» судах учреждал 4 группы судебных органов. Суды высшей группы А создавались на основе традиц. судебных органов, существовавших в гос-вах Ниж. Нигера до брит. колонизации. В сев. эмиратах они получали почти неограниченную юрисдикцию над местным нас. в гражд. и уголовных делах. Подавляющее большинство судов — группы B, C, D имели ограниченную компетенцию: рассматривали дела о кражах, разводах, имуществ. спорах. По условиям ордонанса о «туземных» доходах, все жители Н. были обязаны платить прямые налоги, сбор к-рых поручался «туземным» властям; собранные средства частично отчислялись в «туземные» казначейства и шли на оплату «туземной» администрации, их значит. часть присваивалась афр. правителями, контролировавшими работу «туземных» служб. Непрямое управление способствовало сохранению (или воссозданию) традиц. властей. Консолидация колон. режима связывалась с политикой опоры на традиц. и полутрадиц. верхушку. За феод. элитой Сев. Н. были закреплены исполнительные, полицейские и судебные полномочия. Семьи эмиров, возвысившиеся над остальной знатью, доминировали в «туземной» администрации. Эмиры, их родственники и др. представители феод. знати, включённые в систему косвенного управления, получали денежные

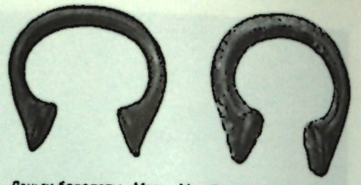

Деньги-браслеты. Медь. Музей антропологии и этнографии им. Петра Великого. Ленинград.

оклады, к-рые заменили традиц. поборы. Система косвенного управления в 20—30-е гг. была распространена и на терр. Юж. Н.

В 1-й четв. 20 в. резко увеличился вывоз англ. капитала в Н. Она была превращена в аграрно-сырьевой придаток метрополии. Внеш. торговля была ориентирована на нужды метрополии, прежде всего на вывоз сырья. Англ. капитал вкладывался в добычу полезных ископаемых (гл. обр. олова). Это содействовало появлению в Н. первых пром. очагов капиталистич. произ-ва. Гл. объектом деятельности англ. капитала оставалась скупка у нигерийских крестьян растит. сырья. На долю растит. сырья до кон. 30-х гг. приходилось св. 85% всего экспорта. Основой нигерийской экономики оставался вывоз пальмового масла и пальмовых орехов, добываемых в Зап. и Вост. Дельте и «лесном поясе» Вост. Н. Важное и постоянно возрастающее значение приобретал экспорт какао-бобов. Эту культуру колон. власти внедряли в зап. провинциях Н. Районом экспортного земледелия были также зоны произ-ва арахиса на севере Н. В Н. было мало европ. плантаций. Произ-во экспортных культур было сосредоточено почти целиком в мелких крест. х-вах. В условиях преобладания в экспортном секторе мелкого крест. произ-ва основой колон. эксплуатации деревни стало ограбление местного крестьянства методами торг. эксплуатации.

В нач. 20 в. англ. власти приступили к созданию трансп. сети в Н. Лагос — гл. порт зап. р-нов Н. (реконструированный в 1914 для приёма больших океанских судов), и вост. ворота страны — Порт-Харкорт были соединены в 1912—16 жел. дорогой с кр. торг. центром сев. эмиратов — Кано. К р-ну оловодобычи (плато Баучи) была построена ж.-д. ветка Зария — Букуру. Одновременно велось стр-во шоссейных и грунтовых дорог.

Принудит. переход к товарно-денежным отношениям ослаблял значение традиц. общинных коллективов — больших семьи, деревенские общины. Всё более важным фактором обществ. развития становилась урбанизация, в городах укреплялись перенесённые из метрополии элементы и институты капиталистич. общества: банки, филиалы европ. компаний, торг. палаты, адм. учреждения и т. д., а в связи с этим возрастал спрос на рабочих, работников канцелярского и адм. аппарата. На пр-тиях горнодоб. пром-сти и на стр-ве жел. дорог стали трудиться первые рабочие-африканцы. В 1931 армия

наёмного труда в Н. насчитывала, по нек-рым данным, ок. 32 тыс. чел. Из них более половины были отходниками. Формировались и постоянные кадры наёмных рабочих, численность к-рых в кон. 30-х гг. достигла 36 тыс. чел. В посреднич. торговле формировался местный капитал. В 30-е гг. укрепились позиции группы торг. посредников в Зап. Н., к-рые участвовали в закупке какао-бобов для англ. компаний. Из их среды вышли первые кр. нигерийские торг. буржуа.

В 1900-е гг. стихийные, в основном крестьянские, выступления были направлены прежде всего против насаждаемой Великобританией адм. системы и налогов. Особенно сильные волнения происходили к В. от р. Нигер, на терр., населённых игбо и ибибио, а также в пров. Бенин. На С. в 1906 борьбу начали мунши (в левобережных р-нах басс. Бенуэ). Одновременно в Сатиру (к Ю. от Сокото) восстали беднейшие слои хауса-талакава. В городах Н. возникли первые организованные формы протеста. В 1908 в Лагосе был основан Нар. союз для защиты прав африканцев; вскоре там было создано отделение Об-ва защиты прав коренного нас. Обе орг-ции боролись против земельных экспроприаций, налоговой политики, установления строгой цензуры за афр. прессой. Важный вклад в развитие движений протеста вносили национальные газеты: «Лагос уикли рекорд», «Лагос дейли ньюс», «Лагос стандард», «Найджириан кроникл». В 1912 в Н. началась широкая кампания протеста против земельной политики Великобритании в юж. провинциях.

Во время 1-й мировой войны Н. играла значит. роль в снабжении Великобритании минер. и с.-х. сырьём. Великобритания стремилась также использовать людские ресурсы Н. Мобилизации на воен. службу проводились среди хауса, фульбе, йоруба, в конце войны — у тив и анга. Сформированные из африканцев отряды занимались в основном переноской воен. грузов. Неск. тыс. нигерийцев были мобилизованы в армию. Они участвовали в боях за Ломе и Камину в Того и в боях под Дуалой, Гаруа и Яунде в Камеруне, а также на терр. Танганьики. Мн. тысячи местных жителей были принудительно мобилизованы на с.-х. работы, стр-во воен. коммуникаций и т. д. В стране происходили нар. восстания. В 1914 в Абеокуте 10 тыс. эгба поднялись с оружием в руках против англ. чиновников и главы «туземной» администрации. Одновременно выступления происходили в Асабе, Брассе, Опобо. Повстанцы выдвигали не только экономич., но и политич. требования. В восстаниях 1916—18 в Исейине и Окейхо, направленных против «туземных» судов, участвовало ок. 10 тыс. чел.

Антиколон. протесты особенно усилились после победы Окт. революции в России. В нач. 20-х гг. в колонии возник ряд обществ. и политич. орг-ций. Наиб. крупной из них была Нац.-демократич. партия (НДП, созд. в 1922), организатором к-рой был Х. *Маколи*. Она выступала за местное самоуправление в рамках Брит. империи. В 1933 была создана первая массовая политич. орг-ция — Движение молодёжи Лагоса (в 1936 переименована в Движение нигерийской молодёжи, ДНМ). Программа орг-ции («Хартия молодёжи»), принятая в 1938, ставила задачей достижение полной автономии в рамках Брит. империи, создание единой нигерийской нации, противодействие иностр. капиталу, африканизацию администрации и перестройку системы образования. В ДНМ участвовало св. 10 тыс. чел. Ок. 20 отделений ДНМ были организованы на Ю. и С. страны. К кон. 30-х гг. ДНМ приобрело значение всенигерийской политич. орг-ции.

Во время 2-й мировой войны ок. 100 тыс. нигерийцев были мобилизованы и отправлены в Сев. и Вост. Африку, а также в Юго-Вост. Азию. Положение в Н., к-рая служила поставщиком пром. и с.-х. сырья и продовольствия, было тяжёлым. Резко ухудшилось прод. положение, снизилась реальная заработная плата рабочих и служащих, участились забастовки. В 1944 в Лагосе была основана партия Нац. совет Нигерии и Камеруна (с 1962 Нац. совет нигерийских граждан, НСНГ), к-рую возглавил Б. *Азикиве*. Партия, гл. целью к-рой было достижение политич. независимости страны, пользовалась поддержкой самых разл. слоёв населения.

В послевоен. годы темпы социально-экономич. развития Н. ускорились. Относительно быстро протекал процесс складывания внутр. рынка, росла численность гор. нас., усилилась специализация осн. регионов страны. В зап. р-нах Н. возросло произ-во какао, в восточных — продуктов масличной пальмы и каучука, в северных — арахиса и хлопка.

Возросла численность и укрепились позиции формирующейся местной торг.-пром. буржуазии. Осн. сферой накопления нац. капитала по-прежнему оставалась торговля. Увеличилось также число нигерийских предпринимателей в разл. отраслях обрабатывающей пром-сти, на транспорте, в стр-ве. Местный капитал проникал в финанс.-кредитную сферу. Росла численность армии наёмного труда. К нач. 40-х гг. число лиц наёмного труда удвоилось. В то же время постоянная миграция рабочей силы, продолжавшей сохранять связи с деревней, препятствовала образованию устойчивых кадров пролетариата, замедляла формирование его классового самосознания.

Рост терр. мобильности нас. опережал процессы классообразования и в 40—50-х гг. важным социальным институтом являлись этнич. союзы. По-существу они превратились в универсальный институт, связывавший город и деревню, общинные и капиталистич. структуры, разл. р-ны страны.

Уже в первые послевоен. годы империалистич. монополии значительно расширили масштабы неэквивалентного обмена. Усиление империалистич. эксплуатации, приводившее к падению жизненного уровня нигерийцев, вызывало протест трудящихся страны, объединявшихся для борьбы за избавление от колон. гнёта. Вместе с тем засилье в стране иностр. монополий вызывало недовольство и нац. буржуазии, представители к-рой стали выступать с требованиями политич. независимости.

22 июня 1945 в Н. началась первая в истории страны всеобщая забастовка, продолжавшаяся 44 дня. Объединённые в профсоюзы рабочие требовали увеличения на 50% надбавки к заработной плате на дороговизну (введённую в 1942), а также повышения минимальной ставки заработной платы. Руководители Нац. союза Н. и Камеруна (НСНК) и печатные органы этой партии поддерживали забастовщиков. Колон. власти приняли требования рабочих. 18 нояб. 1949 колон. власти учинили расправу над бастующими шахтёрами Энугу. Повсюду, и прежде всего в городах Вост. Н. — Абе, Калабаре, Ониче, Порт-Харкорте и др., проходили забастовки, демонстрации, митинги протеста, перераставшие в столкновения с полицией.

Чтобы снизить накал освободит. борьбы, колон. власти прибегли к осуществлению плана регионализации страны (т. н. конституция губернатора А. Ричардса). Н. была разделена на 3 адм. области (региона): Северную, Западную и Восточную, в каждой из к-рых доминировала кр. этнич. группа (соответственно хауса, йоруба и игбо). Англ. власти рассчитывали, что регионализация приведёт к образованию на местах политич. партий, к-рые поведут между собой борьбу. Политика регионализации содействовала образованию новых регионально-этнич. политич. партий. В марте 1950 была создана партия Группа действия (ГД), к-рую возглавил О. *Аволово*. До сер. 50-х гг. ГД развивалась преим. в Зап. Н. как партия йоруба. В 1951 была официально преобразована в политич. партию культурная ассоциация *Северный народный конгресс* (СНК). Партия выражала интересы консервативной феод.-торг. верхушки Севера. Её лидером стал А. *Белло*. Образование ГД и СНК привело к ослаблению НСНК, к-рая стала терять своё влияние в Зап. и Сев. областях.

Политика регионализации наиб. полно проявилась в новой конституции, т. н. конституции Макферсона, вступившей в силу в 1951. Введению новой конституции предшествовала первая общенигерийская конституц. конференция (янв. 1950). На ней впервые нигерийцы обсуждали вопрос о пересмотре конституции. Конференция высказалась за усиление региональной автономии в рамках единой Н., но не смогла прийти к согласованному решению относительно норм представительства в центр. органе страны — палате представителей. Право законодат. инициативы, а также право абсолютного вето в отношении любого решения палаты представителей сохранялись за губернатором.

В соответствии с конституц. конференцией 1953—54 Н. официально объявлялась федерацией. После выборов

1954 в федеральную палату представителей было сформировано коалиц. пр-во, состоявшее из представителей СНК и НСНК.

Принятие Ген. Ассамблеей ООН резолюции по вопросу о деколонизации, твёрдая позиция нигерийских делегатов по вопросу о независимости вынудили пр-во Великобритании заявить о предоставлении Н. независимости с 1 окт. 1960.

Н. после провозглашения независимости. Коалиц. пр-во СНК—НСНК во главе с вице-пред. СНК А. Т. *Балевой* (сформировано после федеральных выборов в кон. 1959) стало первым правительством независимой федеративной Н. Оно находилось у власти до янв. 1966. Прозападная политика пр-ва Балевы способствовала ещё большему внедрению в экономику Н. иностр. капитала. К нач. 70-х гг. объём иностр. инвестиций превысил 600 млн. ф. ст. Неустойчивой была социально-политич. опора режима республики, сохранившей колон. деление страны, осн. на доминирующей роли Севера.

Пр-во и парламент Н. пошли в нояб. 1960 на заключение т. н. оборонит. соглашения с Великобританией, что создавало угрозу суверенитету страны. По условиям соглашения вооруж. силы Н. фактически ставились под контроль Великобритании. В результате резких протестов широких слоёв общественности пр-во вынуждено было согласиться в янв. 1962 на аннулирование соглашения. В 1962 произошёл раскол в гл. оппозиц. партии — ГД. В Зап. Н. было введено чрезвычайное положение, последовали арест и судебный процесс над лидером ГД О. Аволово и его помощниками.

Серьёзное обострение внутриполитич. обстановки вызвало разногласия относительно проведения адм. реформы и выделения в 1963 Средне-зап. области из Зап. области. Эта акция ослабила ГД, но не упрочила позицию федерального пр-ва. Пр-во Балевы игнорировало требования профсоюзов о повышении заработной платы. В мае 1964 началась забастовка, охватившая почти всех рабочих и служащих Лагоса, трудящихся многих др. пром. центров страны (Кадуны, Ибадана, Энугу и др.). В июне 1964 федеральное пр-во приняло многие из условий, выдвинутых представителями рабочих. Во время забастовки в масштабе всей страны проявилась классовая солидарность трудящихся всех регионов и этнич. групп. Вместе с тем обозначилась слабость правительств. коалиции. Мн. члены НСНГ поддерживали забастовку, что вело к обострению отношений между СНК и НСНГ.

Летом 1964 возникла коалиция НСНГ и ГД, к к-рой примкнули оппозиц. партии Севера — Союз прогрессивных элементов Севера и Объединённый конгресс Среднего пояса. Сформировавшийся блок политич. партий принял наименование Объединённого великого прогрессивного союза (ОВПС). В противовес ОВПС на С. под эгидой СНК возник др. блок — Нигерийский нац. союз (ННС). Борьба между ОВПС и ННС резко обострилась.

Внутриполитич. положение в стране осложнилось осенью 1965 во время выборов в региональный парламент Зап. Н. Предвыборная кампания и сами выборы в этом регионе происходили в обстановке непрерывных и ожесточённых столкновений. Федеральное пр-во практически уже не контролировало положения. В янв. 1966 нигерийские вооруж. силы совершили переворот (в ходе его были убиты премьер-мин. Балева, премьер Зап. области С. Акинтола, премьер Сев. области А. Белло). Лидером 1-го воен. пр-ва стал командующий нигерийской армией ген.-майор Дж. Агийи-Иронси. Иронси и его окружение (в большинстве это были выходцы из игбо) связывали дальнейшее развитие страны с повсеместным внедрением унитаризма. В мае 1966 были обнародованы декреты о запрещении политич. деятельности и о превращении Н. в унитарное гос-во. В стране резко усилились трайбалистские и сепаратистские настроения. Мн. северяне рассматривали декрет об унификации как реальную угрозу подчинения Севера Востоку. Вскоре на С. начались преследования выходцев из Вост. Н. (гл. обр. игбо). В июле 1966 в стране произошёл новый воен. переворот. Главой гос-ва и пр-ва стал начальник штаба сухопутных войск подполковник Я. *Говон*.

В сент. 1966 пр-во обнародовало декрет о возвращении страны к федеральной системе. В сент. открылась конституц. конференция с целью выработки приемлемой для всех формулы сохранения единства. Конференция не смогла выполнить свою задачу. Во 2-й пол. сент. (когда в работе конференции был объявлен перерыв) на С. вновь начались преследования выходцев из Вост. Н. Началось массовое бегство игбо на Восток. В свою очередь региональное пр-во Вост. Н., к-рое возглавил О. Оджукву, приняло решение выслать из Вост. области всех выходцев с Севера. Пр-во Вост. Н. всё более противопоставляло себя федеральному пр-ву. Империалистич. круги поддерживали сепаратистские силы в Н. 30 мая 1967 Оджукву провозгласил образование независимой респ. Биафра.

Началась *междоусобная война в Нигерии 1967—70*. В ходе войны сепаратисты получали помощь империалистич. держав. В США, Франции и ряде др. стран была развёрнута кампания в пользу Биафры. Активную помощь раскольникам оказывали ЮАР, Португалия, Израиль. В то же время федеральное пр-во Н. поддерживали почти все независимые афр. гос-ва, страны социалистич. содружества, прогрессивная общественность мн. др. стран мира. Последовательно и принципиально выступая против империалистич. политики «балканизации» Африки, являясь искренним поборником её единства и сплочённости, Советский Союз с самого начала занял твёрдую позицию поддержки федерального пр-ва. Несмотря на тяжёлое положение федеральных войск на начальном этапе войны (нехватка оружия и офицеров), уже в июле они вступили в Огоджу, Нсукку, Бонни, Нкалагу и ряд др. опорных пунктов на терр. Биафры. Однако в августе части биафрской армии овладели г. Бенин — адм. центром Среднезападного штата. В сент. 1967 федеральные войска освободили Бенин. В янв. 1970 биафрская армия капитулировала. 30-месячная междоусобная война завершилась победой нац.-патриотич. сил Н., отстоявших целостность своего гос-ва. Война нанесла стране тяжёлый ущерб.

В окт. 1970 Говон обнародовал программу возврата страны к гражд. правлению в 1976. Гл. элементом политич. курса стала новая экономич. стратегия, определившая содержание двух планов развития: 1970—74 и 1975—80. В качестве первоочередных были выдвинуты задачи создания в короткие сроки отд. отраслей тяжёлой пром-сти, сокращения импорта гл. пром. товаров, установления нац. контроля над ключевыми отраслями и сферами х-ва на основе обеспечения ведущей роли гос. сектора в экономич. развитии и частичной или полной нигеризации капитала, собственности и управления иностр. компаний. В 1970—74 был проведён ряд важных экономич. мероприятий. Значительно расширилось долевое участие гос-ва в активах иностр. компаний. Более диверсифицированными стали внешнеполитич. связи страны; выросло и укрепилось торг.-экономич. сотрудничество Н. с СССР и др. социалистич. странами. Укрепились позиции гос. сектора, в частности в 1971 была создана Нигерийская нац. нефт. корпорация. В 1972 началась массовая нигеризация иностр. пр-тий в обрабатывающей промсти, торговле и обслуживании.

В окт. 1974 Говон заявил об отказе пр-ва передать власть гражд. лидерам в 1974. 29 июля 1975 в результате нового воен. переворота к власти пришёл ген. М. *Мухаммед*. Новое пр-во провело широкую кампанию по очищению гос. аппарата и армии от коррумпированных и некомпетентных работников. За короткое время (авг.—нояб. 1975) было уволено ок. 10 тыс. чел. В дек. 1975 был принят декрет о коррупции, устанавливающий строгое наказание для гос. служащих, уличённых во взяточничестве.

Пр-во проводило активную внеш. политику, направленную на укрепление дружбы и сотрудничества со мн. гос-вами, твёрдо стояло на позициях упрочения единства Африки и поддержки освободит. движений на Ю. континента. Новые руководители сохранили осн. установки экономич. политики прежнего пр-ва, придав ей более радикальный и наступат. характер. В 1976 было объявлено о нигеризации св. 600 иностр. компаний, не выполнивших декрета о передаче нигерийцам 40% акций. В том же году федеральное пр-во установило гос. контроль над всеми местными филиалами иностр. банков.

В 1978 в стране был основан единый профцентр — Нигерийский конгресс труда (НКТ, в 1985 св. 3 млн. чл., входит в ОАПЕ). Энергичные меры по реализации намеченной пр-вом программы, беспримерная по масштабам чистка гос. аппарата, усиливавшиеся антиимпериалистич. тенденции во внеш. политике Н. вызвали недовольство реакции внутри страны и за её пределами. В февр. 1976 была предпринята попытка гос. переворота. Заговорщики были разгромлены, но им удалось убить главу гос-ва и пр-ва Мухаммеда.

Заменивший Мухаммеда ген.-лейтенант О. Обасанджо неоднократно подтверждал решимость пр-ва следовать прежним курсом. В 1979 воен. пр-во сложило с себя полномочия и власть была передана гражд. пр-ву, к-рое возглавил А. Ш. Шагари — лидер Нац. партии Нигерии. Эта партия была осн. в 1978, её гл. социальной опорой была компрадорская буржуазия и феод.-родовая знать Сев. Н. В том же году возникли оппозиц. Партия нигерийского единства (связана со штатами, населёнными йоруба), Нигерийская нар. партия (связана с р-нами, населёнными игбо), Нар. партия Великой Нигерии (опиралась на р-ны, населённые канури), Партия нар. возрождения, в 1982 — Нигерийская авангардная партия (две последние партии весьма малочисленны). В 1978 в Н. была осн. *Социалистическая партия трудящихся Нигерии* как политич. ассоциация нигерийских марксистов.

В 1983 Шагари был переизбран президентом на 2-й срок. В ночь на 31 дек. 1983 в Н. произошёл воен. переворот — четвёртый в истории страны.

В результате переворота в Н. было приостановлено действие мн. статей конституции, распущены политич. партии. Высшая законодат. и исполнит. власть перешла под контроль федерального воен. пр-ва, к-рое включает Высший воен. совет (ВВС), Нац. гос. совет (НГС) и Федеральный исполнит. совет (ФИС). Главой пр-ва, главнокомандующим вооруж. силами, а также пред. ВВС, НГС и ФИС стал ген.-майор М. Бухари. Деятельность воен. администрации Бухари отличалась волюнтаристскими и полицейско-репрессивными методами. В правящих органах воен. администрации не прекращалась борьба за власть. В авг. 1985 к власти пришла группировка во главе с ген.-майором И. Бабангидой, к-рый стал през. страны, главнокомандующим вооруж. силами. Пр-во Бабангиды провозгласило своими осн. целями оздоровление экономики, достижение единства и стабильности в стране и др. В дек. 1985 в результате проведённой в стране широкой дискуссии пр-во Н. отказалось от займа МВФ. В 1986 проводится общенац. дискуссия по вопросу выбора приемлемой для Н. политич. системы и перспектив социально-экономич. развития.

Для внешнеполитич. курса Н. характерна антиколон., а в ряде случаев антиимпериалистич. направленность. Пр-во Н. выступает за разоружение, укрепление дружеств. связей со всеми странами. Будучи одной из крупнейших стран Чёрной Африки, Н. уделяет особое внимание афр. проблемам, выступая за целостность ОАЕ, сохранение африканского единства, нерушимость границ.

Н. — участница Движения неприсоединения. Вместе с участниками т. н. группы 77-ми активно выступает за установление нового междунар. экономич. порядка, за уничтожение остатков колониализма и расизма на Афр. континенте, за ликвидацию режима апартхейда в ЮАР. Н. настаивает на безусловном и полном выводе израильских войск с оккупированных араб. терр., в т. ч. и из Иерусалима. Н. признаёт право палестинцев на создание своего гос-ва и считает Орг-цию освобождения Палестины единственным законным представителем палестинцев.

Н. — член ООН (с 1960), ОАЕ, ЭКОВАС, ОПЕК. Дипл. отношения с СССР с 1960.

И. В. Следзевский (до 19 в.), Ю. Н. Зотова, Л. Н. Прибытковский (с 1945).

Печать, радиовещание, телевидение

Насчитывается 17 ежедн. газет. Наиб. крупные: «Дейли Таймс» («Daily Times»), правительственная, осн. в 1925, тираж ок. 400 тыс. экз. (здесь и ниже данные на 1985), издаётся в Лагосе; «Нешонал конкорд» («National Concord»), тираж 400 тыс. экз., издаётся в Лагосе; «Панч» («Punch»), тираж 350 тыс. экз., издаётся в Лагосе; «Нью Найджириан» («New Nigerian»), правительственная, осн. в 1966, тираж 300 тыс. экз., издаётся одновременно в Кадуне и Лагосе; «Гардиан» («The Guardian»), осн. в 1983, тираж 200 тыс. экз., издаётся в Лагосе; «Вангард» («Vanguard»), осн. в 1984, тираж 200 тыс. экз., издаётся в Лагосе; «Дейли скетч» («Daily Sketch»), осн. в 1964, тираж ок. 100 тыс. экз., издаётся в Ибадане. Агентство новостей Нигерии осн. в 1978 в Лагосе.

Федеральная радиокорпорация Нигерии, известная до 1976 как Нигерийская радиовещат. корпорация, осн. в 1956, начала передачи в 1957. Нигерийское телевиз. управление создано в 1976 в Лагосе.

Экономико-географический очерк

Общая характеристика хозяйства. Среди афр. стран Н. выделяется значит. экономич. и социально-геогр. своеобразием: первое место в Африке по численности нас., наличие богатых и разнообразных природных ресурсов и их разнообразных природных сочетаний. Пром. освоение м-ний терр. нефти изменило специализацию Н. в междунар. капиталистич. разделении труда — с аграрно-сырьевой на минерально-сырьевую, укрепилось её место и роль в мировом капиталистич. х-ве, в междунар. жизни, особенно в Африке и в целом в группе развивающихся стран. Ныне Н. — агр. страна с развитой нефтедоб. пром-стью. С 1970 Н. входит в десятку крупнейших стран — экспортёров нефти, а среди африканских государств занимает 1-е место по её добыче.

Структура экономики Н. складывалась под длит. влиянием англ. капитала. До предоставления независимости в 1960 х-во страны было приспособлено к потребностям метрополии и мирового капиталистич. рынка. В колон. период осваивались лишь те виды природных ресурсов и те территории, к-рые были связаны с развитием экспортных отраслей. В Н. сложились 3 кр. ареала с экспортным монокультурным х-вом: на Ю.-З. культура какао, на Ю.-В., в дельте р. Нигер, — масличной пальмы и гевеи, на С. — арахиса. В товарном секторе с. х-ва господствующее положение заняли пальмовое масло и пальмовые ядра, какао-бобы, арахис, каучук. В нач. 60-х гг. на эти товары приходилось более $^4/_5$ общей стоимости экспорта страны. По их произ-ву и экспорту Н. занимала одно из ведущих мест в капиталистич. мире. Аграрно-сырьевая специализация привела к сильнейшей зависимости экономики Н. от конъюнктуры мирового рынка. Введение экспортных культур сопровождалось хищнич. использованием земельных ресурсов. Из отраслей пром-сти развивалась в основном горнодобывающая. Лишь в кон. 50-х гг. в стране начали развиваться отд. отрасли обрабат. пром-сти, связанные гл. обр. с переработкой с.-х. сырья. Стр-во жел. и шосс. дорог было целиком подчинено интересам вывоза ценного минер. и с.-х. сырья. Меридиональное направление гл. ж.-д. магистралей — Западной и Восточной, идущих от океанских портов Лагоса и Порт-Харкорта к глубинным р-нам страны и служивших гл. обр. для вывоза с.-х. и минер. сырья, не способствовало развитию внутр. связей, усугубляло диспропорции в размещении нас. и х-ва. Внеш. торговля находилась гл. обр. в руках англ. фирм. Они ввозили в Н. продовольствие, текстиль, машины, трансп. оборудование и др. готовые изделия, а вывозили с.-х. и минер. сырьё. На долю Великобритании приходилось более $^2/_3$ экспорта и импорта страны.

Достижение политич. независимости создало благоприятные предпосылки для становления нац. экономики, рационального использования природных ресурсов, преобразования отраслевой и терр. структур х-ва и его гос. регулирования. В 1962 был принят 1-й план экономич. развития на 1962—68. В этот период вступил в строй ряд пром. объектов гос. значения: ГЭС Каинджи на р. Нигер, нефтеперераб. з-д в Порт-Харкорте и нек-рые др. Междоусобная война 1967—70 приостановила реализацию намеченной программы. Последующий план (1970—74) был направлен на ликвидацию ущерба, нанесённого войной, и восстановление х-ва.

70-е гг. характеризовались весьма динамичным, в то же время противоречивым развитием экономики, обусловленным «нефтяным бумом». Ряд реформ и декретов был направлен на уменьшение зависимости страны от иностранного капитала, на усиление государственного сектора. Были созданы Нигерийская нац. нефт. корпорация

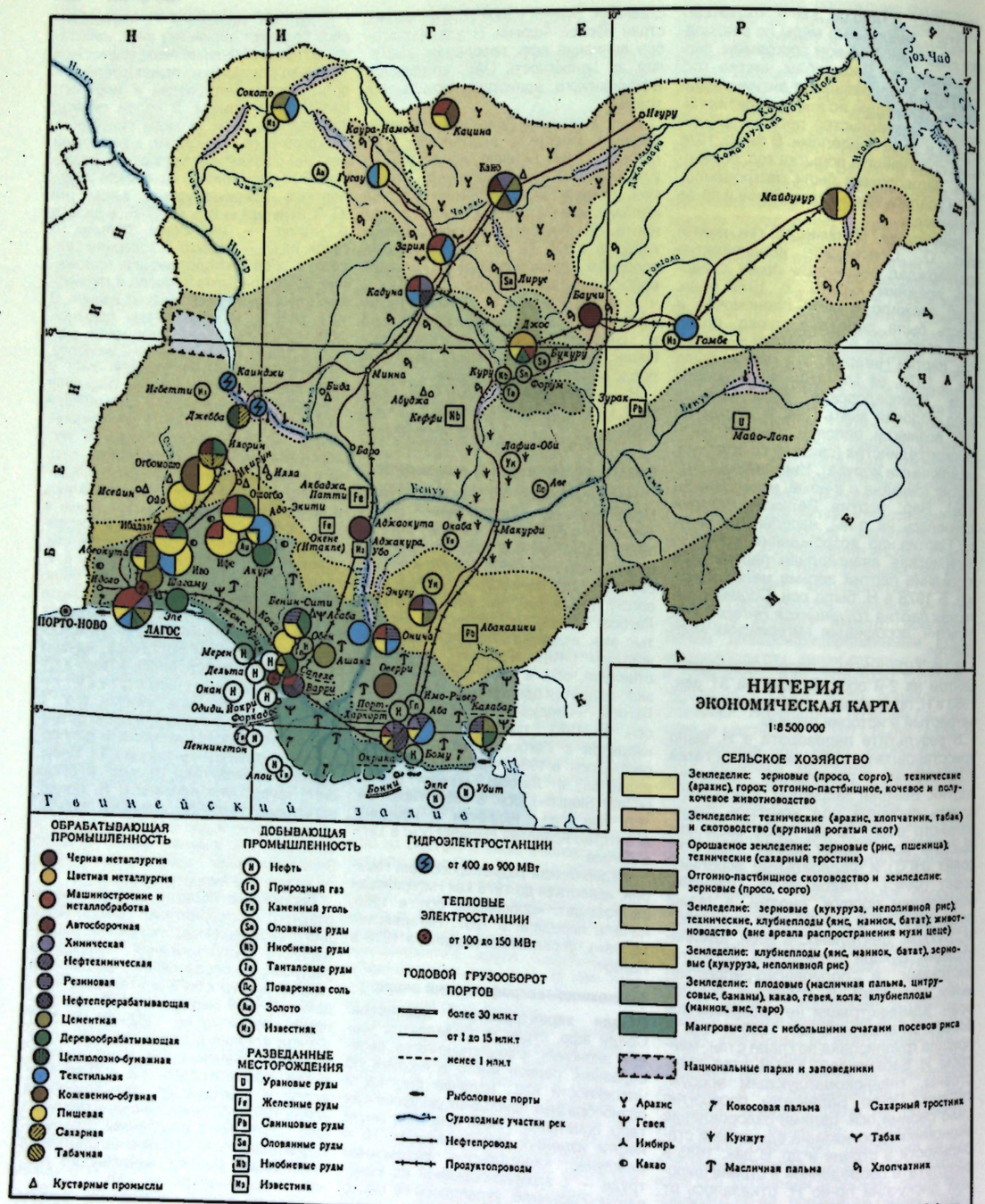

(НННК), Управление сталелитейной пром-сти, Горнорудная корпорация и др. Декреты о поощрении нигерийских предприятий способствовали укреплению позиций нац. капитала (как гос., так и частного). 2-я пол. 70-х гг. совпала с периодом действия 3-го пятилетнего плана экономич. развития. Его выполнение на $^2/_3$ обеспечивалось гос. вложениями, гл. обр. на основе поступлений «нефтедолларов», за счёт к-рых были построены нефтеперераб., нефтехим. и нек-рые др. пр-тия. В то же время осталась нереализованными проекты в ряде др. отраслей тяжёлой пром-сти. Закупка иностр. техники и технологии потребовала привлечения дополнит. финанс. средств. Пр-во Н. прибегло к кр. займам у США, Великобритании, МВФ и др. кредиторов.

1980-е гг. характеризовались кризисными явлениями в экономике страны. Обострились проблемы безработицы (в 1983 в стране насчитывалось более 6 млн. безработных), инфляции. 4-й план социально-экономич. развития (1981—85) был выполнен лишь наполовину. Внеш. долг страны достиг 20 млрд. долл. (1986).

В целом за 25 лет суверенного развития в структуре экономики Н. произошли существенные изменения: возросли объёмы валового внутреннего продукта, внешней торговли, капиталовложений, гос. доходы. Динамику ВВП см. в табл. 2.

Минерально-сырьевая специализация Н., сменившая агр.-сырьевую, сопровождалась относит. стабилизацией валютно-финанс. положения страны, усилением позиций гос. сектора. В то же время конъюнктура мирового рынка минер. сырья резко отражается на гос. доходах, в к-рых доля нефти составляет более 80%. В 1985 доходы от продажи нефти сократились почти вдвое по сравнению с 1980 (с 23 млрд. долл. до 12 млрд. долл.).

По объёму капиталовложений гос. сектор в нач. 70-х гг. опередил частный. Первоначально сферой приложения гос. инвестиций были инфраструктурные отрасли. С конца 70-х гг. растёт их значение в банковской системе, пром-сти, особенно в нефт. секторе, в ряде отраслей тяжёлой пром-сти, в закупке и экспорте с.-х. продукции и др. Из 5,4 млрд. найр частных иностр. инвестиций в основной капитал функционировавших пр-тий 41% приходился на Великобританию, 18% — на США и 30% — на континентальные страны Зап. Европы (1982). Гл. сфера приложения частного капитала — добыча нефти, обрабат. пром-сть, кр. плантации, банки, страховые компании.

Развитие нефтедоб. пром-сти и стр-во нефтепереработ. и нефтехим. пр-тий ещё не привели к формированию вокруг этой ключевой отрасли терр.-производств. комплекса, и она оставалась «анклавом» в хоз. организме страны. Стр-во капиталоёмких сборочных и др. пр-тий, работающих на импортном сырье, обусловило ещё большую зависимость Н. от развитых капиталистич. стран, концентрацию пром-сти в единичных центрах.

Застой в с. х-ве вёл к дальнейшему обнищанию крестьянства, не прекращается отток нас. из сел. местности в города. Темпы прироста с.-х. произ-ва в нач. 1980-х гг. не превышали 1—1,5% в среднем за год. Весьма обострилась прод. проблема. Неспособность с. х-ва обеспечить страну продовольствием вызывал рост дорогостоящего импорта продуктов питания, к-рый достиг в 1981 ок. 2 млрд. найр, или 16% стоимости всего импорта.

Сельское хозяйство. С. х-во — основа экономики страны, источник существования более половины экономически активного населения. Неравномерное социально-экономич. развитие разл. р-нов Н. обусловило многообразие форм землевладения: общинное, феод., частнокрестьянское и государственное. Наиб. распространённая форма землевладения — общинная. В р-нах

Табл. 2. — Доля основных отраслей в валовом внутреннем продукте, %

	1960	1970	1980	1985
Сельское х-во	64	43,8	19,3	23,8
Нефтедобывающая пром-сть	0,3	11,1	18,4	17,7
Обрабатывающая пром-сть	3,2	6,6	7,7	11,8
Строительство	4,0	6,4	12,2	6,0
Энергетика	...	...	3,5	4,1
Транспорт и связь	...	...	...	3,2
Торговля	...	...	...	17,7

торг. земледелия широко распространена аренда земли. Договоры заключаются на период от 1—3 до 30—99 лет. Издано неск. законов, регламентирующих порядок предоставления земли иностранцам. За годы независимости заметно усилился процесс превращения общинного землевладения в частное, резко возросли цены на землю. Согласно декрету, принятому в марте 1978, губернатор штата получает право распоряжаться всеми землями штата. В городах право пользоваться землёй предоставляет только пр-во штата, в сельских районах — органы местного самоуправления. В соответствии с декретом они могут выделять отдельным лицам или группе лиц участки земли, не превышающие 500 га для с.-х. культур и 5000 га под пастбища. Наделы большинства крестьян от 0,5—0,8 до 1—1,5 га.

Из общего зем. фонда с.-х. земли составляли (1982) 51,3 млн. га, в т. ч. обрабат. земли 30,4 млн. га (из них земли под многолетними насаждениями — 2,5 млн. га), луга и пастбища 20,9 млн. га; леса занимали 14,3 млн. га. В с.-х. оборот вовлечено менее половины потенциально пригодных к обработке земель, оценённых в 71,2 млн. га. Осн. часть зем. фонда расположена в зонах сухих и влажных саванн. В зоне влажных саванн и тропич. лесов переувлажнение ведёт к деградации почв. покрова. Эрозия почв в нек-рых р-нах юго-вост. части страны достигла огромных масштабов. Распространение в этих зонах мухи цеце ограничивает возможность разведения кр. рог. скота. Зона сухих саванн периодически испытывает засухи (наиболее сильные засухи поразили земледельч. р-ны этой зоны в 1968—74 и в нач. 80-х гг.). Здесь для получения устойчивых урожаев требуется искусств. орошение. В стране построен ряд оросит. каналов. Благодаря этому, а также более широкому внедрению механизации площадь под с.-х. землями возросла по сравнению с 1970 на 1,2 млн. га, в т. ч. площадь орошаемых земель с 15 тыс. га до 30 тыс. га (1982).

В 1985 доля продукции земледелия в ВВП составляла 16,5%. Значит. часть посевной площади занята прод. культурами, преим. корне- и клубнеплодами и зерновыми. Посевные площади и сбор осн. с.-х. культур см. в табл. 3. Важную роль в растениеводстве играют бобовые, сахарный тростник, овощи и фрукты.

Традиц. экспортные культуры — масличная пальма, какао, арахис (в 1970 на долю Н. приходилось ок. $^2/_5$ мировой торговли арахисом), каучуконосы, хлопчатник. Однако в 80-е гг. лишь произ-во какао-бобов, каучука и пальмовых ядер сохранили экспортную направленность. В произ-ве экспортных культур доминируют мелкие крестьянские х-ва, хотя за годы независимости значительно увеличилась доля продукции плантац. хозяйств.

Осн. р-н распространения масличной пальмы — лесная зона (общая пл. ок. 1,6 млн. га, включая искусственные насаждения) и территории севернее её, по долинам рр. Нигер и Бенуэ. Кр. плантации расположены в дельте р. Нигер, близ Сапеле, в долине р. Кросс, близ Калабара.

Более 90% площади насаждений и продукции дерева какао находится на Ю.-З. страны. В 80-е гг. сбор какао-бобов уменьшился по сравнению с 60—70-ми гг. Это объясняется как колебанием цен на мировом рынке, так и снижением продуктивности деревьев в связи с их возрастом и болезнями, а также нехваткой рабочих рук, вследствие оттока части сел. нас. в города. Б.ч. какао-бобов вывозится, в 1984 Н. дала более $^1/_3$ мирового экспорта (125 тыс. т). Н. стала вывозить масло какао (в 1984 — 16 тыс. т).

Каучуконосы выращивают в лесах дельты р. Нигер и долины р. Кросс (пл. ок. 130 тыс. га) в мелких крест. х-вах, дающих б. ч. продукции, а также на гос. и частных плантациях. В 1984 по произву каучука (58 тыс. т) Н. занимала 2-е место в Африке.

Табл. 3. — Площадь и сбор основных сельскохозяйственных культур

	Площадь, тыс. га			Сбор, тыс. т		
	1961—65*	1971—75*	1976—80*	1961—65*	1971—75*	1976—80*
Ямс и батат	1524	1359	2905	11900	15031	28230
Маниок	832	970	1126	7800	9688	10680
Просо и сорго	9561	10236	11030	6819	6144	6741
Кукуруза	1260	1309	1699	1040	929	1444
Рис	—	270	400	—	352	610
Масличная пальма:						
ядра	—	—	—	438	337	316
масло	—	—	—	672	647	662
Арахис (неочищ.)	1842	1309	718	1858	857	474
Какао-бобы	—	—	—	216	221	176
Каучук	—	—	—	66	81	71
Хлопчатник (хлопок-волокно)	517	673	551	44	66	48

* В среднем за год.

Арахис возделывзется на С. страны (в 1983 пл. 600 тыс. га, сбор 450 тыс. т). Хлопчатник широко распространён на С. и С.-В. страны. Гл. р-ны товарного произ-ва вытянуты вдоль ж.д. Зария — Каура-Намода. По мере развития текст. пром-сти всё б. ч. хлопка перерабатывается на местных ф-ках.

Животноводство носит экстенсивный характер. Осн. продуктивное стадо находится на С., в зоне сухих саванн (зебу, разл. породы овец и коз). В 1984 насчитывалось (млн. голов): кр. рог. скота 10, овец 8, коз 22. Гл. потребители мяса — кр. города. Н. — один из кр. экспортёров кожев. сырья (в 1983 вывезено 66 тыс. т). Особенно ценится кожа, выделанная из шкур коз, — «красный сафьян». Развиты также коневодство (на С.), свин-во (на Ю.), птиц-во.

Рыболовство развито слабо, хотя в реках и в оз. Чад, в водах Гвинейского зал. водятся ценные промысловые виды рыбы. В 70-е гг. в нек-рых приморских деревнях были созданы рыболовецкие кооперативы; в Лагосе и Калабаре оборудованы рыболовные порты. В 1984 улов рыбы во внутр. водах составил 92 тыс. т, в морских — 251 тыс. т; в 1980 общий улов рыбы достиг 882 тыс. т, в 1983 составил 515,2 тыс. т. Продукция рыб-ва не удовлетворяет потребности нас. страны, Н. приходится импортировать свежемороженую рыбу и др. рыбопродукты.

Лесное хозяйство. Осн. запасы древесины находятся в дельте р. Нигер и на юго-вост. побережье. Площадь высокоствольных лесов 23 тыс. км². Лесоразработками издавна занимаются англ. компании, действуют и смешанные компании. Заготовка древесины в 1984 — 89,8 млн. м³. В 1970-е гг. Н. была кр. экспортёром леса (вывоз древесины ценных пород: кайя, сапеле, ироко, опепе, агба, обече). Бессистемная рубка лесов, подсечно-огневая система земледелия нанесли значит. ущерб видовому составу лесов. В стране разработаны меры по улучшению лесного х-ва (охрана лесов, лесовосстановит. работы, контроль над лесоразработками), запрещён экспорт древесины.

Промышленность. В 1980 численность занятых в пром-сти составила 6,13 млн. чел., в т. ч. 6 млн. в обрабат.

Табл. 4. — **Добыча минерального сырья и производство основных видов промышленной продукции**

	1970	1975	1980	1984
Нефть, млн. т	54,2	88,4	102	69,0
Нефтепродукты, тыс. т	984	2343	6230	7250
Природный газ, млрд. м³	7,5	18,9	...	15,6
Уголь каменный, тыс. т	59	274	150	83,5
Оловянная руда, т	8069	5574	3500	1795
Колумбит, т	...	700 (1976)	...	108
Цемент, тыс. т	664	1276	1787	1745
Электроэнергия, млн. кВт·ч	1603	3211	6000	7530

отрасли. В годы независимости пром. произ-во в Н. значительно возросло: в 1985 оно составило 30,8% стоимости ВВП, при этом резко возросла доля горнодоб. пром-сти (19%); уд. вес обрабатывающей пром-сти — менее 12% (см. табл. 4).

Горнодобывающая пром-сть и энергетика. Осн. сырьевая база горнодоб. пром-сти Н. — нефть и природный газ, а также оловянные и ниобиевые руды, кам. уголь, жел. руда и нек-рые др. виды полезных ископаемых.

Нефтедоб. пром-сть Н. имеет мировое значение. В нач. 80-х гг. добыча нефти существенно сократилась в связи с новыми квотами ОПЕК, членом к-рой является Н. В 1985 добыча нефти составила 75 млн. т. Осн. р-н добычи — дельта р. Нигер (Дельта, Имо-Ривер, Бому, Обаги), а также шельфовые м-ния (Форкадос, Дельта-Саут, Окан, Мерен). До 1970 кр. иностр. компании, в т. ч. англо-голл., амер., франц., полностью владели лицензиями на нефт. участки и осуществляли контроль над их эксплуатацией. С нач. 70-х гг. всё более активизируется роль НННК. Доля её акций в иностр. нефтедоб. компаниях с 33% в 1971—72 возросла до 60% к 1980. Были национализированы все нефтедоб. пр-тия «Бритиш петролеум», а в компании «Шелл» доля НННК увеличилась до 80%. Гос-во через НННК принимает участие не только в разведке, но и в добыче, создаёт новые промыслы, сеть заправочных станций, прокладывает нефтепроводы. Однако отсутствие единой гос. политики в управлении нефтедоб. пром-стью позволяет транснациональным корпорациям в погоне за макс. прибылями по-прежнему расхищать нац. богатства страны. Более $^3/_4$ нефти Н. вывозит в страны Зап. Европы и в США. Остальное приходится на Канаду, Бразилию и ряд афр. стран (Гана, Кот-Дивуар и др.).

Многие нефт. м-ния Н. — нефтегазовые. В стране только начинаются работы по освоению колоссальных запасов природного газа (декретом пр-ва с 1984 запрещено сжигание газа), составляющих ок. 3% от общемировых.

С нач. 70-х гг. наблюдалось свёртывание угольной пром-сти Н. Резко сократилась добыча угля в каменноугольном басс. Энугу в связи с переходом ТЭС и частично жел. дорог на др. виды топлива. Ок. 10% угля Н. экспортирует в др. страны Зап. Африки.

Из руд цветных металлов ведущее место занимает добыча оловянной руды (касситерита). В суммарной добыче олова в капиталистич. мире Н. играет заметную роль (5—6%). Объём добычи зависит от спроса на мировом рынке и подвержен колебаниям. Оловянная руда ассоциируется с колумбитом (руда ниобия), танталитом, вольфрамитом, торием. Добыча олова и колумбита ведётся на плато Джос и Баучи, гл. обр. англ. и амер. компаниями. В стране в небольшом кол-ве добывают вольфрам, тантал, торий, циркон, уран, полиметаллич. руды, золото и др. Из разнообразных неметаллич. ископаемых добываются известняк, каолин, строит. песок, гравий.

На основе относительно крупного м-ния жел. руды Итакпе, а также м-ний кам. угля (Лафиа-Оби), известняка (в р-не Сокото и Гомбе), огнеупорной глины (Ошиеле, Ониболе) объединённая гос. железорудная и угольная компания предполагает осуществлять

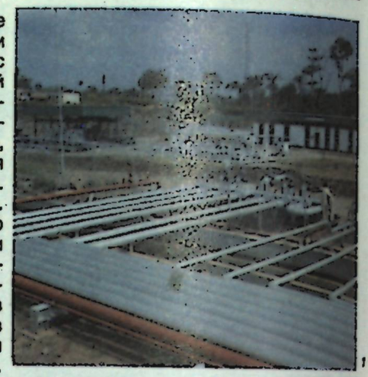





1. Насосная станция нефтепровода. 2. Пирамида из арахиса. 3. Обмолот риса.

дальнейшее развитие чёрной металлургии Н.

За годы независимости общая установленная мощность электростанций возросла почти в 30 раз (со 136 МВт в 1961 до 3,8 тыс. МВт в 1984), произ-во электроэнергии увеличилось почти в 25 раз (с 361 млн. кВт·ч до 8,5 млрд. кВт·ч). Потребление электроэнергии растёт в среднем на 25% в год. Основу электроэнергетики составляют ГЭС Каинджи и Джебба на р. Нигер, а также ряд ТЭС, расположенных в кр. городах на Ю. страны.

После достижения независимости развитие обрабатывающей пром-сти Н. было направлено на удовлетворение потребностей в ряде осн. пром. товаров широкого потребления за счёт продукции отечеств. произ-ва (т. н. импортзаменяющая индустриализация). В то же время возросла концентрация пром-сти в неск. центрах, усилилась диспропорция в региональном развитии, что обусловило образование т. н. главенствующего города, мало связанного с пром. произ-вом в др. р-нах страны: в 70-е гг. Лагос давал ок. 60% общего произ-ва продукции обрабат. пром-сти, потреблял около половины произ-ва электроэнергии, сосредоточивал ок. $^2/_5$ автотрансп. парка страны.

В структуре обрабат. пром-сти ведущую роль играют пищевкус. и текст. отрасли, хотя их доля в общей пром. продукции уменьшается по мере развития отраслей тяжёлой пром-сти. Пищевкус. пром-сть представлена маслобойными з-дами, производящими пальмовое, арахидное и хлопковое масло, пр-тиями пивоваренными, таб., фруктово-консервными, муком., мясо-молочными, сахарными. Кр. центры пищ. пром-сти — Лагос, Ибадан, Кано.

В годы независимости в Н. выросло число текст. ф-к. Наиб. важные центры этой отрасли — Кано (на комбинате занято более 1,5 тыс. чел.), Кадуна на С. страны, Аба, Онича, Лагос на Ю. Однако в нач. 80-х гг. собств. произ-во удовлетворяло $^2/_3$ потребностей нас. в текст. изделиях. В то же время текст. пр-тия использовали лишь 40% своих мощностей, $^1/_3$ текст. фабрик была закрыта.

Гл. центр кожев. произ-ва страны — Кано, где работают кож.-обув. ф-ка, кожзавод, дубильные пр-тия, ремесл. мастерские по первичной обработке кожи. На Ю. страны действуют мелкие обув. ф-ки в Оверри, Огбомошо, Сапеле.

Деревообр. пром-сть Н. представлена одним из крупнейших механизиров. пр-тий в Тропич. Африке — лесопильно-фанерным комбинатом в Сапеле (более 3 тыс. занятых), а также комбинатом в Эпе. На долю лесопильной пром-сти (всего ок. 400 пр-тий) приходится ок. 75% валовой продукции и 80% занятых в лесной пром-сти. Растёт число меб. ф-к, расположенных в кр. городах Н. Работают спичечные и целл.-бум. пр-тия (Илорин, Джебба, Акуре). Стр-во пром. пр-тий, а также намеченная жилищная программа способствуют развитию пром-сти стройматериалов, в первую очередь цементной. Наиб. крупные з-ды по выпуску цемента, асбестоцем. листов и труб расположены на Ю. страны в Нкалагу, Порт-Харкорте, Абеокуте, Калабаре, Эмене (близ Энугу); цем. з-ды — в Сокото и Ашаке.

В Н. имеется необходимое сырьё для развития базовых отраслей тяжёлой пром-сти, в т. ч. металлургии, нефтехимии и др. При содействии СССР в Аджаокуте строится кр. металлургич. комбинат мощностью 1,5 млн. т стали и чугуна в год (первая очередь). В 1983 пущен проволочно-прокатный цех комбината. На Ю. страны близ Варри, в Аладже действует металлургич. з-д «Дельта», работающий на основе метода прямого восстановления железа (мощность 1 млн. т стали в год). Действуют сталепрокатные з-ды в Джосе, Кацине, Ошогбо, механич. и оловоплавильный з-ды в Джосе. Значительно ускорилось развитие нефтепереваб. и нефтехим. отраслей пром-сти. В стране 3 нефтепереваб. з-да в Порт-Харкорте, Варри, Кадуне. Хим. пром-сть представлена суперфосфатным з-дом в Кадуне, мыловар., фармацевтич., парфюмерными ф-ками, шинными з-дами в Ибадане, Бенин-Сити, Сапеле.

Из пр-тий маш-ния и металлообр. пром-сти в Н. действуют з-ды по сборке легковых и грузовых автомобилей, с.-х. машин, велосипедов, радиоаппаратуры, швейных машин. В важных пром. центрах и портах расположены кр. механич. и ремонтные мастерские. Крупнейший центр маш-ния и металлообработки — Лагос.

Транспорт. Ведущее место занимают автомоб. и ж.-д. виды транспорта, на к-рые приходится более $^4/_5$ перевозимых грузов. Протяжённость жел. дорог составляет 4,3 тыс. км (1980). Осн. ж.-д. магистрали: Западная (Лагос — Кано) и Восточная (Порт-Харкорт — Кадуна), связывают мор. побережье с глубинными р-нами страны. Роль жел. дорог снизилась из-за повышения конкурентоспособности автотранспорта, общей отсталости жел. дорог, сокращения перевозок традиционных экспортных товаров. В 1979—84 жел. дорогами перевезено 1,6 млн. т. грузов и 12,9 млн. пассажиров.

Протяжённость автодорог 116 тыс. км (1983), в т. ч. с битумным покрытием 36 тыс. км. Дороги подразделяются на автомагистрали I и II класса (ок. $^1/_3$ общей протяжённости) и пр. дороги, в основном грунтовые, малопроходимые во влажный сезон. Гл. шоссе: Лагос — Кано, Ибадан — Абакалики. Общая протяжённость нефтепроводов 3000 км.

Осн. реч. артерии — р. Нигер и её приток Бенуэ, судоходные почти круглый год. Протяжённость внутр. водных путей 7,4 тыс. км.

Мор. транспорт — важное средство связи Н. с др. странами. Общий тоннаж судов в 70-е гг. возрос с 99 тыс. бр.-рег. т до 498 тыс. бр.-рег. т. Общий грузооборот портов 105 млн. т (1979). Гл. мор. порты нац. значения — Лагос (Апапа, Тин-Кан-Айлендс) и Порт-Харкорт. Кр. порты по вывозу нефти — Бонни, Форкадос, Буруту, Варри, а также Ква-Ибо, Брасс, Окрика; Сапеле специализирован на экспорте леса и каучука.

Возд. транспорт стал развиваться после 2-й мировой войны. Имеются 3 аэропорта междунар. значения в Лагосе, Кано и Илорине. Внутр. и междунар. авиалинии обслуживают 5 авиакомпаний, в т. ч. гос. компания «Найджирия эруэйс».

Внешняя торговля. За 60—80-е гг. объём общего товарооборота вырос с 0,8 млрд. найр до 26,4 млрд. найр. В 1980 импорт составил 11,8 млрд. найр, экспорт 14,6 млрд. найр (в текущих ценах). Активное сальдо торг. баланса (с 1966) связано с возросшим вывозом нефти на мировой рынок и высокими ценами на неё (в 1974 — наивысший уровень — 4,4 млрд. найр). В нач. 80-х гг. из-за увеличения объёма импорта и уменьшения экспорта нефти наблюдалось отрицат. сальдо торг. баланса. Ограничение импорта в 1984—85 позволило восстановить положит. сальдо (товарооборот в 1985 — 18,2 млрд. найр, в т. ч. экспорт 10,7 млрд. найр, импорт 7,4 млрд. найр). В экспорте с нач. 80-х гг. доля нефти составляет 98%, вывозится с.-х. продукция (какао-бобы, каучук, пальмовые ядра, кожсырьё). В структуре импорта (1985) преобладают: машины и оборудование 54%, потребит. товары 25%, продовольствие 19%. Гл. торг. партнёры (1984): Франция (11% импорта, 19% экспорта), США (соответственно 22% и 7%), ФРГ (19,5% и 5%), Великобритания (12% и 4%), Бразилия (8,5 и 8%).

Денежная единица — найра. *Н. С. Асоян.*

Вооружённые силы

Вооруж. силы состоят из сухопутных войск, ВВС, ВМС и насчитывают 133 тыс. чел. (1983). Главнокомандующий — пред. правящего совета вооруж. сил. Сухопутные войска (120 тыс. чел.) имеют 2 механизиров., 1 смешанную и 1 танковую дивизии, 9 отдельных бригад. ВВС (9 тыс. чел.) насчитывают 42 боевых самолёта, ВМС (4 тыс. чел.) — 2 фрегата, 6 ракетных катеров, 2 десантных корабля, 8 сторожевых кораблей, 48 патрульных катеров. Гл. воен.-мор. база — Лагос. Комплектуются вооруж. силы на основе закона о воинской повинности и путём найма добровольцев. Помимо регулярной армии имеется формирование полиции (ок. 80 тыс. чел.).

Здравоохранение

В 1980—84 рождаемость составила 49,5, смертность — 16,0 на 1 тыс. жит.; детская смертность— 129,8 на 1 тыс. живорождённых. Ср. продолжительность жизни мужчин — 48,3, женщин — 51,7 года. В структуре заболеваемости преобладают инфекц. и паразитарные болезни (кишечные и детские инфекции, малярия, трипаносомоз, шистосоматоз, венерич. заболевания, туберкулёз, лепра). Система здравоохранения смешанная. Федеральное Мин-во здравоохранения ответственно за проведение массовых профилактич. мероприятий в масштабах страны, подготовку

кадров, соблюдение правовых норм в медицине. Мин-ва здравоохранения штатов непосредственно руководят леч.-профилактич. учреждениями. В 1980 было 2449 леч. учреждений, в к-рых оказывали стационарную помощь, на 61,6 тыс. коек (8,3 койки на 10 тыс. жит.; в 1960 — 17070 коек, т. е. ок. 5 коек на 10 тыс. жит.); св. 60% коек находились в гос. учреждениях. Работали 8037 врачей (1 врач на 9,3 тыс. жит.; в 1971 — на 50 тыс. жит.), 285 зубных врачей, 2816 фармацевтов, 28 тыс. медсестёр, ок. 28 тыс. акушерок. Врачей готовят в 6 мед. школах (в Ибадане, Лагосе, Ифе, Энугу, Бенине, Зарии); ср. мед. персонал (медсёстры, акушерки, зубные врачи и техники и др.) — в неск. десятках школ. Науч. исследования в области медицины проводятся в н.-и. мед. центре в Лагосе (вирусология), в НИИ трипаносомоза в г. Кадуна, в ин-те педиатрии в Ибадане, в ин-те лепры в г. Узуаколи и др. В Лагосе работает междунар. центр ВОЗ по борьбе с малярией. Помощь Н. в области здравоохранения оказывает СССР; в течение ряда лет в стране работала группа сов. врачей.

Народное образование и научные учреждения

Первые миссионерские школы появились в сер. 19 в. В сер. 50-х гг. ок. 90% взрослого нас. было неграмотным. С момента завоевания независимости (1960) уделяется большое внимание развитию образования. В целях ликвидации неграмотности среди взрослого нас. организованы краткосрочные курсы. В 1976 декретировано 6-летнее обязат. нач. образование для детей с 6 до 12 лет. В 1977 объявлена новая политика в области нар. образования, по к-рой с 1982 / 83 уч. г. 5-летняя ср. школа должна заменяться на 6-летнюю, но перестройка идёт медленно. За 25 лет суверенного развития кол-во учащихся увеличилось. В 1985 в нач. школах обучалось св. 14,7 млн. чел. (в 1960 ок. 3 млн.), ср. образование получили 3,4 млн. чел. (в 1960 св. 168 тыс. чел.), высшее — 213,7 тыс. чел. (в 1960 св. 2,5 тыс. чел.). Расходы на образование в 1975 — 85 составили 7 — 10% от общих бюджетных ассигнований.

Руководство образованием, планы его развития и финансирования осуществляет федеральное Мин-во образования.

6-летнее обязат. образование в основном одинаковое во всех штатах: на местных яз. в течение первых 3—4 лет и на англ. в 5—6-х классах; в больших городах и частных школах — на англ. яз. в течение всех лет обучения.

Ср. образование — 5-летнее. Имеются частные ср. школы. Осн. типы ср. школ: грамматич., технич. и коммерч., а также учительские колледжи. Грамматич. школы готовят уч-ся в основном к продолжению образования. Коммерч. и технич. школы дают общее образование и базовую подготовку по профилирующим дисциплинам. Профтехобразование дают проф.-технич. нач. школы с 2—5-летним сроком обучения на базе нач. образования (готовят квалифицир. рабочих), а также 4-летние политехникумы или технологич. колледжи на базе ср. образования (готовят ср. технич. персонал). В 1960 было 3 таких уч. заведения, в 1985 — 29 с числом обучающихся 57,5 тыс. чел.

Высшее образование дают 26 ун-тов (в т. ч. 16 федеральных), в к-рых в 1985 было 107,6 тыс. студентов. Крупные: Ун-т Ахмаду Белло в г. Зария (осн. в 1962, ок. 14 тыс. студентов, 11 ф-тов, а также административный, пед. ин-ты, ин-т с.-х. исследований в 1985), Нигерийский в г. Нсукка (осн. в 1960, св. 12 тыс., 13 ф-тов, ин-ты: экономич., афр. исследований, пед.), Ибаданский (осн. в 1962, 12 тыс., 11 ф-тов, 3 ин-та), в г. Ифе (осн. в 1961, 12 тыс., 10 ф-тов, 3 ин-та), Лагосский (осн. в 1961, 11 тыс., 8 ф-тов). Среди ун-тов: 13 — академич. профиля, 6 — политехнического, остальные — общего профиля. Обучение бесплатное. Многие ун-ты имеют заочные отделения.

Учителей нач. школ готовят в учительских колледжах (школах) (5 лет на базе нач. школы, 1—2 г. на базе средней), учителей для ср. школ и колледжей — в пед. колледжах обычного или повышенного уровня, а также пед. ф-тах и в пед. ин-тах ун-тов (3—4 г.), учителей проф.-технич. предметов — в спец. пед. колледжах и на пед. отделениях политехникумов, технологич. колледжей и технологич. ун-тов. В 1985 было св. 350 учительских школ и пед. колледжей, в них 315,9 тыс. уч-ся (27,9 в 1960).

Н.-и. работу в области образования и пед. наук ведут Нигерийский совет по пед. исследованиям, пед. ф-ты, ин-ты и исследоват. центры ун-тов, нек-рые пед. колледжи повышенного уровня.

Крупные б-ки: Ибаданского ун-та (300 тыс. тт.), Лагосского (250 тыс.), в Ифе (215 тыс.); Нац. б-ка Н. (140 тыс. тт.). 10 музеев (в гг. Лагос, Бенин, Джос, Илорин и др.).

Ю. С. Алферов.

Научные учреждения

Академия наук Н. (осн. в 1977), Мед. н.-и. совет (1974), Нац. ин-т океанографич. и мор. исследований (1975) — все в Лагосе; Нигерийский ин-т социальных и экономич. исследований (1950), Федеральный лесной центр (1954), Интернац. ин-т тропич. культур (1968) и Нац. ин-т сад-ва (1975) — все в Ибадане; Федеральный ин-т пром. исследований в Ошоди (1955); Ин-т пальмового масла в Бенине (1939); Федеральный центр с.-х. исследований в Мооре (1910), Федеральный вет. центр в Воме (1924), Ин-т с.-х. исследований в Самару (1924) и др.

Литература

Лит-ра формируется на англ., хауса, йоруба, игбо и др. яз. Лит-ры на местных яз. до сих пор остаются региональными, с узким кругом тем, трактовку к-рых во многом определяет мораль патриарх. общины, особенности консервативного быта и религ. взгляды, особенно заметные в лит-ре хауса. Англоязычная лит-ра Н. вначале представляла собой разновидность простонар. словесности, возникшей на основе фольклорной традиции у разных народов. Простонар. лит-ра книжных базаров стала школой для мн. писателей. Фольклорная повесть А. Тутуолы «Пьяница» (1952) стоит особняком в совр. прозе Н. Наступление нового этапа развития нигерийской лит-ры возвестил роман С. Эквензи «Люди города» (1954), в к-ром писатель затронул социальные проблемы. Заметным явлением молодой лит-ры Н. стала трилогия Ч. Ачебе «И пришло разрушение» (1958), «Покоя больше нет» (1960), «Стрела бога» (1964), во многом определившая путь развития нигерийской прозы. В первом романе писатель отразил критич. момент в истории африканцев, живших в басс. р. Нигер, — начало колон. эпохи; он раскрыл богатство духовной и матер. культуры афр. народов, к-рую в течение мн. десятилетий миссионеры и идеологи колониализма третировали как культуру «дикарей».

В 60-е гг. началось интенсивное развитие лит-ры, наиб. полно выразившееся в прозе и особенно в романе. Произв. этого времени отражают новое в обществ. сознании нигерийцев, и прежде всего преодоление наследия колониализма. Содержанием ряда произв. стало воссоздание духовной и матер. культуры африканцев, истолкование этики патриарх. общества. Писатели отражают процесс самоутверждения как отд. этноса, так и всей афр. цивилизации. Повышенный интерес к быту, религии, обычаям нередко приводит к перенасыщенности романов этногр. материалом.

Перестройка жизни миллионов нигерийцев, формирующая новое мировосприятие, привнесла в роман новую тему — конфликт нового со старым. Писатели показывают победу прогрессивных взглядов, крушение патриарх. морали, исторически изжившей себя, раскрепощение сознания, сформировавшегося в недрах замкнутой, обособленной этнич.

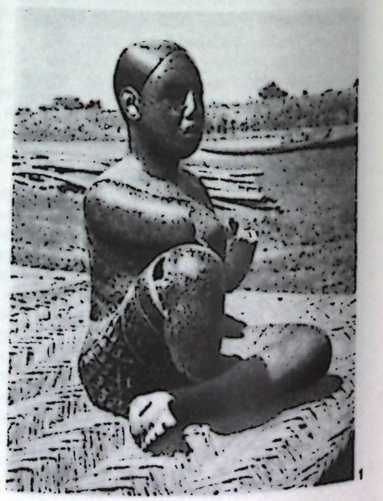

1





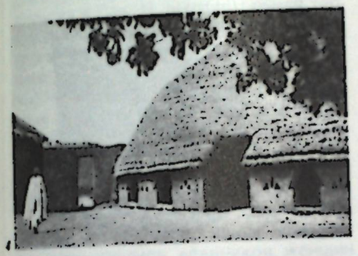



5

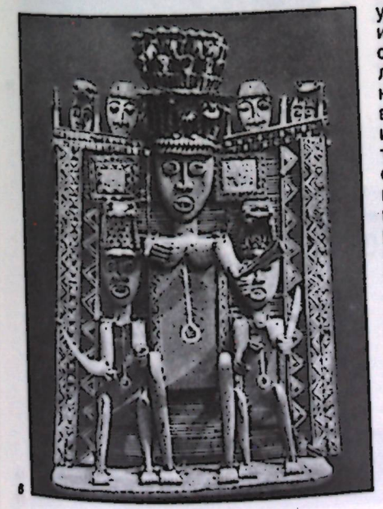

8

группы. Так, О. Нзекву в романе «Пляска ящериц» (1965) создал образ женщины, у к-рой пробуждается сознание собств. личности. Пафос романа К. Агунвы «Попытайся ещё раз» (1967) — в утверждении мысли о том, что воля и целеустремлённость человека могут преодолеть любые преграды. Т. Алуко в романе «Родственники» (1966) показал конфликт гражд. долга с родств. чувствами, столкновение кланового и общегражд. начал и создал образ нового человека, превыше всего ставящего обществ. интересы. Появление в этих и др. произв. типично романного конфликта — личность и общество — свидетельствует об освоении нового для Н. жанра романа, причём романа реалистического. Наступление индивидуалистич. морали, вытесняющей патриархальную, отражает всё большую социальную дифференциацию общества, рост социальной несправедливости и углубление социального антагонизма. О. Эгбуна в романе «Дело о женитьбе» (1964) противопоставил патриарх. Африку обществу капитализма, в острых обществ. конфликтах к-рого он увидел грядущие социальные беды.

В 70-е гг. лит-ра Н. пополнилась новыми именами. Темпы её развития ускоряются, осваиваются разные прозаич. жанры. Противоборство тенденций социального развития отражается в лит-ре в форме усиления критич. настроений. Тема социальной несправедливости становится центральной, исчезают иллюзии о возможности «истинно африканского» пути развития общества, о гармоничном сочетании патриархального с современным. Всё глубже постигая закономерности ист. развития человечества, нигерийские писатели создают произв., типологически соотносимые с произведениями критич. реализма мировой лит-ры: роман Д. Мунони «Торговец из Обанге» (1971), в к-ром раскрыта социальная психология «маленького» человека и к-рый стал заметным шагом вперёд на пути психологизации нигерийского романа, проникновения писателя во внутр. мир человека. В ряде произв. 70-х гг. получили отражение трагич. события междоусобной войны 1967—70; разноречивая трактовка воен. темы показывает, насколько сложным обществ. событием она явилась: роман И. Окпево «Последний долг» (1976).

1. Фигура сидящего человека из Тады. Бронза. Первые вв. н. э. 2. Глинобитная хижина нупо. 3. Орнамент стены жилого дома в г. Зария. 4. Типичное жилище в Сев. Нигерии. 5. Жилой дом в г. Бида. 6. Алтарь предков. Йоруба. Дерево.

Начиная с кон. 50-х гг. в Н. успешно развивается поэзия, зародившаяся в 40-е гг. Первоначально она была в основном публицистической и выражала настроения малочисл. интеллигенции, робко протестовавшей против подавления афр. культуры (стихи гос. деятеля Б. Н. Азикиве). Новый этап нигерийской поэзии начался в кон. 50-х гг. и связан с деятельностью студентов Ибаданского ун-та. Принципиально по-новому оценивая вклад Африки в мировую культуру, они обратились к творчеству своего народа и, органически объединяя доступный им опыт англоязычной поэзии с традициями нар.-поэтич. творчества, положили начало совр. лирич. жанрам. Поэзия Н. создаётся силами мн. литераторов, но наиб. заметными фигурами остаются её основоположники К. Окигбо (сб-ки «Небесные врата», 1962; «Пределы», 1964; «Лабиринты», 1971), В. Шойинка (поэма «Иданре», 1967), Дж. П. Кларк. В их стихах ощутимо воздействие разных поэтич. школ, однако все они подлинно нигерийские нац. поэты, выражающие нац. мироощущение и приметы нового времени.

Драматургия на первом этапе (30—40-е гг.) развивалась под непосредств. влиянием миссионеров и церкви, использовавших любительскую сцену для популяризации библейских сюжетов. В нач. 50-х гг. появилась потребность в новых темах, подсказанных жизнью. Х. Огунде создал неск. пьес на актуальные политич. темы и фольклорные сюжеты. Наиб. значительный вклад в развитие драматургии внесли Кларк (трилогия «Песнь козла», «Маскарад» и «Плот», 1964) и Шойинка («Пляска леса», 1963; «Дорога», 1965; «Жатва Конги», 1967), к-рый остаётся центр. фигурой. Им создана совр. драма, осн. на опыте заруб., в первую очередь английской, драматургии. Темы его пьес подсказаны историч. развитием народов Н. Все его пьесы социально заострены, однако степень социальной критики в них неодинакова, как неодинаков и их художеств. уровень.

Лит-ра Н. занимает одно из ведущих мест среди молодых лит-р стран Африки южнее Сахары. Издаются лит. журн. «Блэк Орфьюс» («Black Orpheus») и «Окике» («Okike»); в 70-е гг. создано кр. изд-во «Четвёртое измерение».

И з д. в рус. пер.: Поэты Нигерии, М., 1966; [Стихи]. в кн.: Поэзия Африки, М., 1973; Чудеса совершаются не сразу. Рассказы нигерийских писателей, М., 1983.

В. Н. Вавилов.

Архитектура и изобразительное искусство

Нар. архитектура Н. отражает различия природно-климатич. условий страны. В зоне тропич. лесов на Ю., Ю.-З. и Ю.-В. строятся прямоугольные в



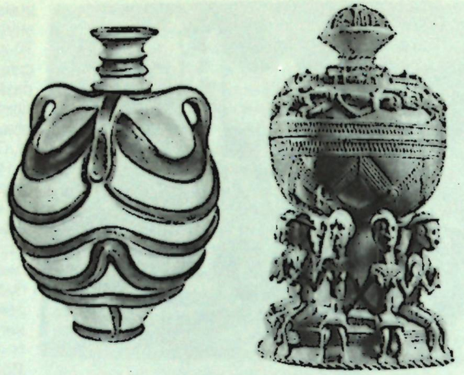







плане жилища с глиняными или плетнёвыми стенами, резными ставнями и с двускатным покрытием из соломы и пальмовых листьев. У игбо и йоруба глинобитные жилые дома и хоз. постройки с глухими внеш. стенами располагаются по периметру прямоугольного двора, окруж. галереями на дерев. столбах, покрытых резьбой. В центр. части Н. на плато Джос, в г. Бида и окрестных сёлах преобладают круглые постройки с глиняными стенами и конич. соломенной кровлей, украшенной рельефным геометрич. орнаментом и фаянсовыми тарелками, создающими красочные акценты. На С., в р-нах саванн и полупустынь, преобладают прямоугольные глинобитные жилища с плоскими крышами. В ср. века здесь образовались торг. города. Округлые в плане, они занимали с участками возделанной земли до 20 км² и были защищены глинобитными стенами с воротами (до 10). Терр. города делилась узкими улицами на кварталы, застроенные 1—2-этажными жилыми домами из овальных глиняных блоков («тубами») с плоскими (балки, уложенные на поперечные арки из пальмовых стволов) или купольными (на пересекающихся арках) покрытиями. Углы и крыши домов украшались зубцами, стены покрывались глиняными рельефами геометрич. характера или прорезным на подкрашенном фоне растительным узором (с сер. 20 в. в орнамент проникла совр. тематика — автомашины, самолёты и т. д.). Яркий образец местной архитектуры — дворец Гидан Румфа в Кано (15 в., перестроен в 20 в.). В 14 в. в Сев. Н. проник ислам и появились первые мечети — прямоугольные в плане, с пальмовыми куполами, на глиняных столбах и тиснёным орнаментом на фасадах. В кон. 19 в. репатриированные из Бразилии потомки негров-рабов внесли в архитектуру городов Юж. Н. элементы лат.-амер. барокко: фронтоны с завитками, балюстрады, узорные жел. решётки, геральдич. скульптуру. Ещё резче облик городов изменился под воздействием европ. архитектуры. В 1930-х гг. появились эклектич. церкви (в основном неоготика), 2—3-этажные дома с жел. кровлями и мансардами. После 2-й мировой войны, и особенно после завоевания независимости (1960), возводятся многоэтажные обществ. здания из армиров. бетона, на стальном каркасе, с применением солнцезащитных рёбер, козырьков и решёток, с привнесением нац. элементов (орнамент решёток в постройках Ибаданского ун-та; фасады

7. У. Океке. «Молодая девушка». Акварель. 1963. 8. Керамический сосуд для воды. Игбо. 9. Сосуд из слоновой кости для хранения пряностей. Йоруба. 10. Сосуд. Йоруба. Дерево. Музей антропологии и этнографии им. Петра Великого. Ленинград. 11. Двухслойный браслет из слоновой кости. Бенин. Британский музей. Лондон. 12. Ф. Идубор. Резная деревянная дверь банка в г. Ибадан. 13. Университет в г. Ифе. 14. Университет в г. Лагос.

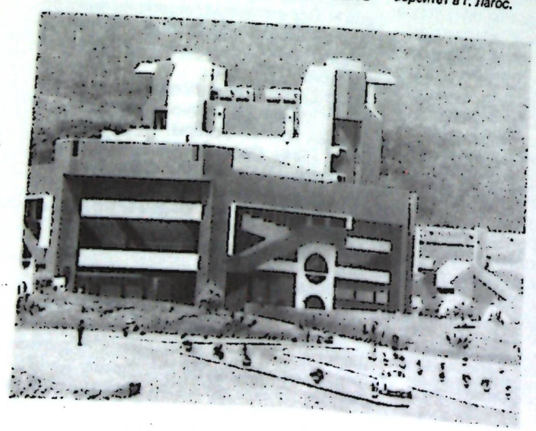



здания Верховного суда в Кадуне). Строятся школы и высш. уч. заведения: университетский комплекс Нсукка близ Энугу (англ. арх. Дж. Кьюбитт и др.), ун-т в Ибадане (англ. арх. М. Фрай, Дж. Дру, Л. Дрейк, Д. Лэсден). Реконструируются гг. *Лагос, Ибадан,* Кадуна. Застраиваются жилищами пригороды Лагоса, в Ибадане вырос микрорайон Бодижа с 1—2-этажными домами, парком и школами. Выдвинулись местные кадры инженеров и архитекторов, получившие образование в Европе (О. Олумуйива, А. Аджеми, Х. Эквуеме), а также на архитектурных ф-тах технологич. колледжа в Лагосе, ун-тов в Нсукке и Зарии.

Изобразительное искусство. К 1-му тыс. до н. э. относится открытая в Сев. Н. выразительная терракотовая пластика культуры *Нок*, рубежом н. э. датируется бронз. скульптура, найденная на Джеббе и Таде, пластич. и декор. особенности к-рой легли в основу иск-ва *Ифе* и *Бенина*. Богата и разнообразна дерев. традиц. скульптура народов Н. (см. *Йоруба искусство, Ибибио искусство, Игбо искусство*): ритмическая экспрессия, острая гротескность, орнаментальная декоративность свойственны статуэткам богов, предков, всадников, женщин с детьми, животных. Резные рельефные фигурки иногда составляют целые композиции на алтарях, барабанах-тамтамах и т. д. Распространены полихромные маски, иногда со сложными многофигурными навершиями. С 1960-х гг. интенсивное развитие получило проф. иск-во. Создано наряду с проф. Ассоциацией художников Об-во нигерийских художников (през. Ю. *Грилло*). Их обучение ведётся на спец. отделениях в унте в Зарии, технологич. колледже в Лагосе, частных художеств. студиях (Ибадан, Лагос и др.). Экспозиции произв. мастеров Н. развёртываются в Культурном центре Ифе, выставочном зале в Лагосе и др. городах, а также за рубежом. Заметную роль в формировании нового иск-ва Н. сыграла группа скульпторов (О. *Идах*, Ф. О. *Идехен*, Ф. *Идубор*, Б. *Энвонву*), к-рые в лучших произв. развивают местные традиции и одновременно осваивают достижения европ. иск-ва. Среди скульпторов выделяются также Д. *Нвоко*, увлекающийся идеей возрождения нигерийской пластики («Адам и Ева»), И. Айе, скрупулёзно воспроизводящий в своих работах все этногр. аксессуары. Под влиянием совр. европ. течений находятся Э. Эмокпайе, Э. О. Эмокпе и др. Влияние европ. иск-ва отчётливо ощущается и в живописи, где работают художники разных направлений и творческих индивидуальностей. В духе европ. академич. иск-ва создавал реалистич. портреты основоположник нигерийской школы живописи А. Онаболу, принципам реализма следует в своих пейзажах и одухотворённых портретах современников Б. Энвонву. К традиц. иск-ву обращается мастер жанра и натюрморта У. Эгону, поиски изобразит. средств (тональных, светотеневых, колористических) ведут Ю. Грилло, Дж. Аколо, А. Эконг. К монументальной живописи обращаются Р. Огунделе, Дж. Бураймох, Б. *Онобраклайе*, О. О. Озадебе, мозаике — И. Адейеми, оформляющий обществ. и культовые здания, к дизайну — А. *Ласекан*. В сценографии работает Д. Нвоко, иллюстрированием книг нигерийских писателей занимается Б. Онобраклайе.

Разнообразны художеств. ремёсла Н. Из цельного куска дерева вырезаются бытовые предметы, затейливо украшенные фигурками людей и животных, орнаментальными и сюжетными рельефами. Выделываются гончарные сосуды причудливой формы (особенно ценятся изделия из Илорина и Икот-Экпене). Стеклоделы Биды изготовляют орнаментиров. посуду, ювелиры Кано — золотые и серебряные ожерелья и браслеты с чеканкой, металлич. посуду, кожаные сосуды. В Бенине сохраняются традиции бронз. литья и резьбы по слоновой кости. Развиты ткачество и отделка узорных тканей (батик, набойка) стилизов. сюжетным рисунком, изготовление дерев. вееров с выжженным орнаментом или обтянутых шкурой с аппликацией и выбритым узором; на С. одежда украшается многоцветной вышивкой, а кожаные изделия (сумки, сёдла, подушки, сандалии) — шитьём и аппликацией. Распространено плетение циновок, соломенных и тростниковых корзин, а также выделка сосудов, блюд и ложек из тыквы с резным или выжженным орнаментом. Дерев. фигурки и тыквенные сосуды («калебасы») иногда оплетаются бусами, из бус делаются также головные уборы.

В. Л. Воронина, А. Х. Грансберг.

Музыка

Разнообразие муз. культуры Н. связано с особенностями традиций многочисл. народов. Проф. муз. иск-во сложилось в период средневековья, когда возникли раннеклассовые гос-ва хауса, йоруба, бини и др. народов. Большая роль в развитии муз. культуры принадлежала тайным об-вам, где под руководством старейших представителей племени молодёжь обучалась обрядовым танцам и песням, игре на муз. инструментах. По свидетельствам араб. путешественников, ср.-век. правители держали при дворах оркестры, певцов и танцоров.

Довольно большими оркестрами (более 200 чел.) располагали правители йоруба. Музыканты не только играли на празднествах и торжеств. церемониях, но и, применяя т. н. язык барабанов, «говорили» с народом от имени правителя. Арокины (певцы и сказители) составляли и передавали из поколения в поколение устные дворцовые хроники, к-рые содержали генеалогию правителей и описание наиб. значит. событий в истории страны. Каждый ориша (бог или обожествлённый предок, их более 400) имел свой орик, т. е. спец. музыку, своего рода гимн, характеризующий и восхваляющий ориша (исполнялся под



Выступление молодежного ансамбля «Онича».

аккомпанемент барабанов на празднествах). В связи с тональным характером нек-рых нигерийских языков мн. легенды и предания в Н. передаются при помощи барабанов.

Колон. политика и деятельность миссионеров в 19 в., а также распространение христианства привели к исчезновению ряда местных религий и отмиранию культовой музыки — одного из наиб. характерных видов нигерийской муз. культуры. Церк. европ. музыка оказала существенное влияние на нар. вокальную музыку нигерийцев (особенно на мелодику и гармонию), а также на лады и муз. формы инструм. музыки.

В муз. инструментарии нигерийцев широко представлены ударные, прежде всего барабаны. Имеются большие котлообразные барабаны, выдолбленные целиком из мягкого пальмового дерева, на 8 ножках, украшенные резьбой и фигурками; барабаны цилиндрич. формы с одной мембраной, подвешиваемые на шею; барабаны в форме песочных часов с 2 мембранами, стянутыми ремнями (их носят под мышкой, высота звука зависит от степени давления локтя на ремни). Известен ксилофон — нгедегву. В Н. бытуют также муз. инструменты азиат. происхождения (что объясняется влиянием араб. муз. культуры): флейты обоэ (парные тростниковые трубки), бубны, лютни, разновидности цитр, струнные смычковые инструменты. Из духовых распространены алгаита (тип трубы), оджа (флейта).

Под влиянием воен. европ. и амер. оркестров (появились в Н. во время 2-й мировой войны) нигерийцы стали шире пользоваться европ. муз. инструментами (в совр. муз. практике всё больше применяются саксофоны, электрогитары и др.) и соответственно европ. гармонией, что привело к созданию новых муз. жанров, синтезирующих особенности афр. муз. языка и элементы европ. музыки.

После завоевания Н. независимости (1960) начала интенсивно развиваться проф. муз. культура. Нигерийцы получают муз. образование в ряде уч. заведений страны: в университетском колледже в Ибадане (осн. в 1947, преобразован в ун-т), в муз. ин-те в Орише, в

колледже иск-в, науки и техники в Зарии. Нар. афр. музыка изучается в Ин-те африканистики при Ибаданском ун-те и в Лагосском ун-те, а также в Ин-те афр. исследований ун-та Ифе и др.

В Н. сформировалась своя композиторская школа. Известностью пользуются композиторы А. *Юба*, Ф. *Совандe*, С. *Аклабот*, А. Банколе, А. Фиберезима и др.

Муз. культура Н. тесно связана с театр. иск-вом. Нигерийский т-р в значит. мере представляют муз. спектакли фольклорного характера, в к-рых широко используются нар. песни, танцы, муз. инструменты. Музыку к этим спектаклям пишут совр. нигерийские композиторы. Таковы танц. драмы «Лесные духи», «Абику» и «Алатангана» Юбы. Т. Ойелана создал музыку к спектаклям «Адуфе», «Колдовство в крови» и др. Фиберезиме принадлежит первая нигерийская опера «Орукоро» (исполнена по нигерийскому телевидению). В Ин-те африканистики систематически демонстрируются программы традиц. музыки и танцев.

Развитию муз. культуры в Н. способствует филармонич. хор Ибадана, Хоровое об-во ун-та Ифе, Нигерийское нац.-культурное об-во в Лагосе, а также возникшие в ряде городов культурные центры по изучению муз. фольклора (записываются старинные песни, танцы, ритуалы, обряды). При этих центрах созд. ансамбли песен и танцев, участвующие в ежегодных фестивалях нигерийской музыки, танца, песни и театра в разл. городах Н. Известность приобрёл Нац. ансамбль Н. (гастролировал во мн. странах Африки, Европы, Америки). Муз. культуру Н. пропагандирует также молодое киноиск-во. Мн. киносерии реж. Ф. Спиды посвящены муз. культуре: «Нигерийские танцы», «Фестиваль водяных духов», «Танцы женщин народа тив», «Танцоры Миангo» и др. Экранизирована также опера «Дети моего брата» К. Огунмола. *Л. О. Голден.*

Театр

Основа традиц. театр. представлений народов, населяющих Н., — бытовые и обрядовые танцы. В дни празднеств и знаменат. дат в селениях устраивались театрализов. шествия в костюмах и масках, разыгрывались пантомимы мифологич. содержания. В них действовали божества, олицетворяющие силы природы, духи предков, мифологич. герои. В сер. 19 в. на этой основе начал формироваться совр. т-р. Миссионерские и церковные орг-ции использовали театр. представления для привлечения верующих. Т-р европ. типа складывался в школах. Одним из основоположников т-ра йоруба был поэт и певец Хуберт Огунде, организовавший в- 1944—45 передвижной театр. коллектив, для к-рого он сочинял пьесы-притчи назидат. характера, а также агитац. пьесы на актуальные политич. темы («Песнь единства», «Сохранить Нигерию единой!», «Деньги мистера Дьявола», «Йоруба, подумай!»). После достижения Н. независимости (1960) труппа Огунде стала проф. передвижным коллективом. Театр. деятель Дуро Ладипо, драматург, актёр и режиссёр, основал в нач. 60-х гг. в Ошогбо театр. труппу, позднее получившую назв. «Национальный театр Дуро Ладипо». В репертуаре были пьесы руководителя коллектива — «Оба моро», «Оба косо», «Мореми», имевшие большой успех у зрителей.

Одновременно с муз.-драматич. т-ром в независимой Н. развивался и любительский драматич. т-р. Здесь шире использовалась европ. драматургия, техника сцены, школа актёрского мастерства. Это направление возглавлял Ибаданский ун-т, где воспитывались ведущие театр. деятели Н., в т. ч. драматурги В. Шойинка, Дж. П. Кларк, реж. Шегун Олушола и др. Ещё в 1955 здесь было построено театр. помещение «Артс-тиэтр». В новый т-р был приглашён из Великобритании реж. Дж. Аксворси, к-рый в ун-те организовал Драматич. об-во из нигерийцев и вне его группу «Артс-тиэтр», где ставились пьесы У. Шекспира, Б. Шоу и др. Драматич. об-во ставило пьесы нигерийских драматургов, предпринимало поездки по стране с целью пропаганды иск-ва т-ра среди широких масс. Были поставлены адаптиров. пьеса Мольера «Проделки Скапена» («Этот мошенник Субер-ру»), «Укрощение строптивой», отрывки из «Гамлета» и «Ричарда II» Шекспира. Особым успехом пользовалась муз. комедия «Данда» по новелле нигерийского писателя Нкем Нквакво (реж. Аксворси). Вскоре ведущее положение в стране заняла школа драмы Ибаданского ун-та. Среди лучших спектаклей школы — «Сотворение мира» (по мотивам нар. сказаний, на основе нар. мелодий). В 1968 при школе была образована постоянная труппа, к-рая регулярно ставила гл. обр. пьесы своих руководителей или авторов — членов труппы. С Ибаданским ун-том также связана творческая деятельность В. Шойинки, к-рый в 1960 создал труппу «Маски-1960», поставившую его пьесы «Пляска леса», «Лев и сокровище», «Дела брата Джеро», «Жители болот», а также драму Сарифа Исмона «Дороной родитель, или Людоед». Труппа принимала активное участие в строительстве новой жизни освобождённого народа. В 1964 Шойинка организовал «Оризун-тиэтр». Здесь также ставились его пьесы и спектакли в жанре ревю («Перед затмением»). В 1965 труппа показала пьесу руководителя труппы «Жатва Конги», ставшую затем этапной для коллектива. Пьеса рассказывала о становлении молодого независимого гос-ва. Финанс. затруднения привели в 1969 к распаду труппы «Оризун-тиэтр». Среди др. любительских трупп: «Театральная мастерская» (созд. в 1962, руководитель С. Ияму), «Мастерство сцены» (созд. в 1965, руководитель Ф. Дейвис), «Нигерийский плейхаус» (созд. в 1968, руководитель К. Экийе), «Добрососедские актёры» (созд. в 1969, руководитель С. Симпсон). Развитию любительского т-ра содействует Совет иск-в Н., созд. в 1958.

Дальнейшее развитие т-ра во многом определяется общей перестройкой культуры страны. В ряде штатов работают новые коллективы. В Ун-те Ифе интересно выступала труппа под руководством драматурга О. Ротими («Нельзя обвинять богов» по мотивам «Царя Эдипа» Софокла, 1968; историч. драма «Курунми» О. Ротими, 1969). С 1968 в рамках ун-тов проводятся театр. фестивали. В 1970 в Лагосе прошёл 1-й Всенигерийский фестиваль иск-в, 2-й в 1971 — в Ибадане, 3-й в 1972 — в Кадуне. В 1977 в Н. состоялся 2-й Всемирный фестиваль негро-афр. иск-ва и культуры. *Н. И. Льсов.*

Кино

В 1945—47 англ. объединение колон. фильма произвело съёмки неск. документальных лент. После завоевания Н. независимости (1960) преимущественное внимание уделялось развитию телевидения. В нач. 60-х гг. режиссёр Ш. Олушола экранизировал для телевидения ряд лит. произв. и театр. спектаклей. В дальнейшем были созд. и документальные ленты, нек-рые из них демонстрировались на Междунар. кинофестивалях в Ташкенте. Первый полнометражный нигерийский игровой ф. «Два человека и коза» (1966, реж. Г. Джонс).

Среди фильмов: «Шаху Гарбай» (1971), «Две судьбы» (1972), «Папаша Лорай» (1973), «Праздник Ову-Арусун» (1974) — все реж. А. Халила.

Крупнейший режиссёр Нигерии О. Балогун затрагивает в своих фильмах актуальные проблемы афр. действительности: «Альфа» (1972), «Аджани Огун» (1975), «За свободу» (1981).

Др. фильмы: «Возвышение и падение доктора Оэнуси» (1976), «Мадам берёт наличными» (1980), «Нефтяной бум» (1981) — реж. Э. Угбома; «Амади» (1974), «Чёрная богиня» (1977, совм. с Бразилией), «Борьба за свободу» (1978), «Айе» (1979), «Власть денег» (1981) — все реж. Балогуна.

В 1981 была созд. Нац. кинокорпорация, финансируемая пр-вом. Она субсидирует отечеств. кинопроиз-во, расширяет технич. базу. По инициативе корпорации в 1982 в Нигерии созд. первый в Тропич. Африке кинематографич. колледж, готовящий кадры для нац. кино.

В стране ок. 200 кинотеатров (1981). В год производится 6—8 художеств. фильмов. *Е. Г. Кулик.*

Лит.: Современная Нигерия. Справочник, М., 1974; Нигерия. Современный этап развития, М., 1978.

Прибытковский Л. Н., Нигерия в борьбе за независимость, М., 1961; Исмагилова Р. Н., Народы Нигерии, М., 1963; Кочакова Н. Б., Города-государства йорубов, М., 1968; Туманова Л. К., Формирование африканской буржуазии, М., 1969; Зотова Ю. Н., Английская экспансия в дельте Нигера во второй половине XIX в., М., 1970; ее же, Традиционные политические институты Нигерии. Первая половина XX в., М., 1979; Следзевский И. В., Хаусанские эмираты Северной Нигерии. Хозяйство и общественно-политический строй, М., 1974; его же, Формирование социально-экономической структуры современной Нигерии, М., 1984; Катагощина Л. Т., Интеллигенция Нигерии, М., 1977; Нигерия: прошлое и настоящее, М., 1981; История Нигерии в новое и новейшее время, М., 1981 (библ. с. 323—41); Киселев Г. С., Хауса. Очерки этнической, социальной и политической истории, М., 1981; Глущенко Е. А., Первая республика в Нигерии. Формирование, кризис и падение неоколониалистского режима, М., 1983; Денисова Т. С., Рабочий класс современной Нигерии, М., 1983; Dike K. O., Trade and politics in the Niger Delta 1830—1885, Oxf., 1956; Blobaku S. O., The Egba and their neighbours. 1842—1872, Oxf., 1957; Coleman J. S., Nigeria. Background to nationalism, Berk., 1958; Sklar R. L., Nigerian political parties. Power in an emergent African nations, Princeton, 1963; Ajayi J. F. Ade, Christian missions in Nigeria. 1841—1891. The making of a new elite, Evanston, 1965; Ayandele E. A., The missionary impact on modern Nigeria. 1842—1914. A political and social analysis, L., 1966; Anene J. C., The international boundaries of Nigeria. 1885—1960. The framework of an emergent African nation, N. Y., 1970; History of West Africa, v. 1—2, L., 1971—73; Atanda J. A., The New Oyo Empire. Indirect rule and change in Western Nigeria 1894—1934, L., 1973; Ekundare R. O., An economic history of Nigeria, 1860—1960, N. Y., 1973; Dudley B. J., An introduction to Nigerian government and politics, L., 1982; Isichei E. A., A history of Nigeria, L., 1983; Udo R. K., Geographical regions of Nigeria, L., 1970; A geography of Nigerian development, Ibadan, 1978; Bray M., Universal primary education in Nigeria: a study of Kano State, L., 1981; Margolis A., Nigeria: a study of the educational sustem of Nigeria..., [Wash.], 1977; Вавилов В. Н., Проза Нигерии, М., 1973; его же, Литература Нигерии (на англ. яз.), в кн.: Литературы Африки, М., 1979; Introduction to Nigerian literature, ed. by B. King, [Lagos — L.], 1971.

Искусство Африки, М., 1967; Мириманов В., Африка. Искусство, М., 1967; Черкова Г. А., Искусство Тропической Африки в собраниях СССР, М., 1967; Искусство народов Африки, М., 1975; Григорович Н. Е., Традиционная скульптура йорубов, М., 1977; Beier U., Moderne Architektur in Nigerien, «Baukunst und Werkform», 1957, № 2, S. 80—83; его же, Art in Nigeria 1960, Camb., 1960; его же, Contemporary art in Africa, L., 1968; Thomas N. W., Anthropological report on the Ibo-speaking peoples of Nigeria, pt 1—6, L., 1913—14; Basden G. T., Among the Ibos of Nigeria, L., 1920; Meek C. K., The northern tribes of Nigeria, v. 1—2, L., 1925; Hambly W. D., Culture areas of Nigeria, Chi., 1935; Phillips E., Yoruba music. African Fussion of speech and music, Johannesburg, 1953; Gunn H. D., Pagan peoples of the central area of Northern Nigeria, L., 1956; Echezona W. W., Ibo musical instruments, «Music educators Journal», 1964, 23—27, 130—31; King A. V., Children's songs of Nigeria, Lagos, 1967; Львов Н. И., Современный театр Тропической Африки, М., 1977; Adedeji I., A profile of Nigeria theatre. 1960—1970, «Nigeria magazine», 1971, № 107—109, p. 3—14; Clark E., Hubert Ogunde. The making of Nigerian theatre, Oxf.—[a. o.], 1979; Ogunbiyi Y., Drama and theatre in Nigeria, Lagos, 1981.

НИГЕРО-КОНГОЛЕ́ЗСКИЕ ЯЗЫКИ, семья *конго-кордофанских языков*. Распространены на б. ч. терр. Африки южнее Сахары, за исключением отд. р-нов Центр. Судана, Вост. и (в меньшей степени) Юж. Африки.

По классификации Дж. *Гринберга*, делятся на 6 групп (перечислены в направлении с З. на В.): 1. западноатлантич.: а) волоф, серер (серер-син), фульфульде (фула), нон (серер-нон), баланте, дьола, налу, тенда и др., б) темне, бага, ландума, булом, лимба, суа и др.; 2. манде: а) сусу, сонинке, хасонке, ваи, манинка-бамбара-диула и др., б) менде, локо, лома, кпелле, в) мано, дан, мва, нва, само, биса, буса и др., г) бобо-финг; 3. гур (вольтийская): море (моси), дагбани, гурма, груси, баргу, лоби, бобо, куланго, уин, сенуфо, семе, догон и др.; 4. ква (гвинейская): а) кру: бете, басса, гребо и др., б) аватиме, тафи, авикам, ари, эве, акан (твифанте), бауле, гуанг, га, адангме, в) йоруба, игала, г) нупе, гбари, игбира, гаде, д) эдо: бини, ишан, кукуруку, собо, е) идома, ийала, ж) игбо (ибо), з) иджо; 5. бенуэ-конголезская: а) камбари, дукава, рибина, пити, афусаре, катаб, бирoм, ганавуру, йеска, йергам, башерава и др., б) джукун, кенту, кутев (зумпер), тигонг и др., в) бантоидная подгруппа: тив, битаре, мамбила, ндоро и др., а также подгруппа языков банту, к к-рым относятся как языки банту в традиц. (узком) смысле слова (суахили, лингала, зулу и мн. др., см. *Банту языки*), так и языки экои, кулунг, бамум, бамилеке, тикар и др., условно объединяемые в подгруппу бане; 6. адамауа-вост. (адамауа-убангийская): а) чам, чамба, дака, вере, мумуйе, мунданг, мбум, йунгур, лонгуда, фали, маса и др., б) гбайя, нгбанди, санго, занде, мунду, сере и др. Эта классификация в значит. мере условна. Так, *западноатлантические языки* и в ещё большей степени *манде языки* весьма далеки от остальных групп. Напротив, *ква языки* (с возможным исключением языков кру и иджо) близки к *бенуэ-конголезским языкам*.

Впервые значит. часть языков, отнесённых Гринбергом к Н.-к. я., была объединена в единую языковую семью Д. *Вестерманом*, назвавшим её западносуданской (1927). Вестерман, в отличие от Гринберга, не включал в зап.-суданскую семью языков фульфульде, нек-рые языки Центр. Судана (составившие 6-ю подгруппу Н.-к. я. по Гринбергу), а также языки банту и бантоидные, каковые рассматривались как самостоят. генетич. группы, хотя и связанные определ. сходствами с зап.-судан. языками. Вестерман условно относил также к зап.-суданской семье яз. сонгай, включённый Гринбергом в семью *нило-сахарских языков*.

Генетич. единство Н.-к. я. установлено, но их внутр. классификация (по сравнению со схемой Гринберга) изменялась и дополнялась, в отд. частях — весьма существенно. Однако в справочных целях в основном продолжает использоваться генетич. схема, предложенная Гринбергом.

Типологически Н.-к. я. чрезвычайно разнообразны. Как правило, у них богатые системы вокализма; важную роль играет фонологич. противопоставление тонов. Характерная черта морфологии Н.-к. я. — наличие системы согласоват. именных классов, выражаемых с помощью парных аффиксов для единств. и множеств. числа соответственно. Мн. Н.-к. я. испытали значит. упрощение системы именных классов вплоть до полного отсутствия их в языках манде, мн. языках ква и ряде др.

Большинство Н.-к. я. бесписьменные. В имеющих письменность (напр., акан, волоф и др.) используется лат. алфавит с диакритич. знаками и мн. диграфами. Языки Зап. Судана, имевшие письменность до европ. колонизации, использовали араб. графику в магрибинском варианте. Для нек-рых языков были разработаны оригинальные системы письма (см. *Бамум письмо*, *Ваи письмо*, *Менде письмо*).

Лит.: Westermann D., Bryan M., The languages of West Africa, HAL, 1970, pt 2; Greenberg J., The languages of Africa, 2 ed., Bloomington — The Hague, 1966; Linguistics in Sub-Saharan Africa, CTL, v. 7, The Hague—P., 1971.

В. Я. Порхомовский.

НИ́ЖНИЙ ЕГИ́ПЕТ, см. *Египет Нижний*.

НИ́ЗКАЯ А́ФРИКА, принятое в геогр. лит-ре название б. ч. Африки (Сев., Зап. и Центр. Африка), с высотами обычно не превышающими 1000 м. В рельефе

преобладают равнины и низкогорья (Сахара, Судан, Верх. и Ниж. Гвинея, впадина Конго), горы (Атлас и др.) занимают подчинённое положение.

НИЛ, Эль-Бахр (совр. егип. назв.; лат. Nilus, греч. Neilos), река в Руанде, Танзании, Уганде, Судане, Египте. Дл. 6671 км, пл. басс. 2870 тыс. км². Начинается на Вост.-Афр. плоскогорье, к В. от озёр Киву и Танганьика, впадает в Средиземное м., образуя дельту. В верх. половине течения Н. принимает кр. притоки: слева — Эль-Газаль, справа — Асва, Собат, Голубой Нил и Атбара. Далее как транзитная река Н. течёт по полупустыне, не принимая притоков. Истоком Н. считается р. Рукарара — одна из составляющих р. *Кагера*, к-рая впадает в оз. Виктория. Вытекая из него под назв. Виктория-Нил, река пересекает скалистые гряды; существовавшие здесь ранее пороги и водопады (Рипон, Оуэн) затоплены при стр-ве плотины и ГЭС Оуэн-Фолс. Пройдя далее впадину оз. Кьога, река на сравнительно коротком расстоянии имеет падение 400 м (водопады Кабарега и др.) и впадает в оз. Мобуту-Сесе-Секо (Альберт). Из озера вытекает р. Альберт-Нил, к-рая течёт в пределах плато и равнин Судана. Ниже г. Джуба река на протяжении 900 км (до г. Малакаль) пересекает заболоченный р-н Сэдд, где на б. ч. своего течения наз. Бахр-эль-Джебель. Русло реки здесь загромождено массами из водорослей и папируса (наз. «сэдд»), и поток с трудом преодолевает этот р-н. После слияния с р. Эль-Газаль река наз. Белый Нил (или Бахр-эль-Абьяд), выходит из области Сэдд и далее спокойно течёт в широкой долине по полупустынной местности вплоть до г. Хартум, где принимает свой самый кр. приток Голубой Нил, и отсюда именуется уже Н. Ниже устья р. Атбара Н. вступает в пределы Нубийской пустыни. Пересекая цепи низких гор, Н. делает большую излучину; на отд. участках его долины на поверхность выходят кристаллич. породы, чем и объясняется наличие в русле Н. 6 известных порогов, т. н. катарактов, являвшихся до постройки Высотной Асуанской плотины большим препятствием для судох-ва.

От Асуана до Каира река течёт в широкой (до 20—25 км) долине. В 20 км от Каира начинается дельта Н. пл. 22—24 тыс. км² с многочисл. рукавами и озёрами, простирающаяся вдоль мор. побережья от Александрии до Порт-Саида на расстояние ок. 260 км. Русло Н. делится здесь на 9 больших и значит. кол-во малых рукавов: гл. судоходные рукава — Дамьят (Дамьетта; вост.) и Рашид (Розетта; зап.). Через канал Ибрахимия и рукав Юсуф часть нильских вод поступает в оз. Биркет-Карун и на орошение оазиса Файюм. Через канал Исмаилия снабжается пресной водой р-н Суэцкого канала; через канал Эль-Махмудия — г. Александрия и его окрестности. В сев. части дельты — лагунные озёра Манзала, Буруллус, Марьют. Н. имеет сложный режим. В экв. части басс. Н. наблюдается 2 максимума осадков — весенний и осенний,

что обусловливает повышенную водность в Судане в летние и зимние сезоны. В центр. и сев. Судане и в Египте паводки наблюдаются в летне-осенний сезон. Ср. расход воды у г. Асуан 2600 м³/с. При обычном половодье подъём воды в пределах Египта составлял 6—7 м. До постройки регулирующих сооружений в долине Н. наблюдались сильные наводнения. Твёрдый сток у Асуана составляет 62 млн. м³ в год (из к-рых б. ч. в виде плодородного ила осаждается на полях, в оросит. каналах, водохранилищах). Н. имеет большое экономич. значение: осн. источник орошения и получения питьевой воды, важная трансп. артерия. В Египте долина и дельта реки являются с древнейших времён наиб. обжитыми р-нами, в к-рых сосредоточены почти всё нас. и х-во страны. В целях регулирования стока реки, обеспечения водой каналов и ликвидации угрозы наводнений на Н. и его притоках сооружены крупные плотины: Старая Асуанская, Высотная Асуанская (Египет), Сеннарская (Судан) и многочисленные мелкие. ГЭС: Асуанская, Наг-Хаммади, Эль-Файюм (на канале Юсуф), Оуэн-Фолс (на р. Виктория-Нил). Создание плотин сопровождалось стр-вом широко разветвлённой сети оросит. и дренажных каналов: Исмаилия, Бекра, Эль-Махмудия, Юсуф, Ибрахимия и др. в Египте; общая протяжённость их св. 35 тыс. км. Рыб-во: нильский окунь, многопёры, тигровая рыба, зубатый карп, балти (афр. карп) и др. Длина судоходных путей басс. Н. 3200 км. Судох-во осуществляется по Н., рукавам его дельты, а также оросит. и дренажным каналам, по озёрам Виктория, Кьога, Мобуту-Сесе-Секо, Тана. В верхнем течении Н. судоходен на отдельных участках, далее — от оз. Мобуту-Сесе-Секо до Нимуле и от Джубы до Хартума. Важнейшие города: Хартум (Судан), Асуан, Каир, Александрия (Египет).

НИЛО-САХА́РСКИЕ ЯЗЫКИ́, макросемья афр. языков. Гипотеза о генетич. единстве Н.-с. я. была выдвинута Дж. *Гринбергом* в 1963. Ранее отд. языки и языковые группы, составившие нило-сахарскую семью, рассматривались в африканистике как самостоятельные или включались в др. группы и семьи. Н.-с. я. распространены в основном в Центр. и Вост. Африке. Самая зап. область данного языкового ареала охватывает ср. течение р. Нигер, где распространены *сонгай языки*.

Постулат о генетич. общности Н.-с. я. является наиболее гипотетич. частью классификации Гринберга и требует дальнейшего обоснования. Аргументы в пользу нило-сахарской принадлежности нек-рых отд. языков и языковых групп являются пока недостаточными, для ряда из них имеются предположения об иных генетич. связях, в частности о родстве с афразийскими языками. Дальнейшей разработки требует и проблема внутр. классификации Н.-с. я., особенно вопрос о наличии особой шари-нильской генетич. общности в рамках нило-сахарской семьи (см. *Шари-нильские языки*).

Согласно Гринбергу, Н.-с. я. делятся на шесть групп: 1) **сонгай** (сонгай кене, дьерма, или зарма, денди), 2) **сахарская**: а) канури, канембу, б) теда, даза, или тубу, в) загава, берти, 3) **маба** (маба, мими, каранга, масалит и др.), 4) **фур**, 5) **шари-нильская**, 6) **кома** (кома, мао, гумуз, гуле и др.; нумерация ветвей с З. на В., названия языков и состав подгрупп даются с учётом работы М. Л. Бендера). Наиб. сложной структурой обладает шари-нильская, или макросуданская, группа, включающая 4 ветви: восточносуданскую, центральносуданскую, кунама, берта; первые две ветви, в свою очередь, обладают разветвлённой внутр. структурой. Гринберг гипотетически отнёс к нило-сахарской семье также мёртвый мероитский язык, засвидетельствованный надписями 3 в. до н. э. — 4 в. н. э.

Н.-с. я. по своему грамматич. строю и лексич. составу сильно отличаются друг от друга. Отд. языки и группы испытали сильное контактное воздействие со стороны др. языков, особенно относящихся к афразийской семье. Это обстоятельство, а также слабая изученность мн. Н.-с. я. существенно затрудняют нило-сахарские сравнит. исследования. В обоснование гипотезы о нило-сахарском генетич. единстве Гринберг приводит ок. 160 лексич. соответствий, а также ок. 30 соответствий в морфологич. показателях, многие из к-рых распространяются лишь на отд. языки и подгруппы, не охватывая большинство Н.-с. я.

Лит.: Greenberg J., Nilo-Saharan and Meroitic, CTL, v. 7, The Hague—P., 1971; Bender M. L., Nilo-Saharan overview, в кн.: The Non-semitic languages of Ethiopia, East Lansing, 1976.

В. Я. Порхомовский.

НИЛО́ТСКИЕ ЯЗЫКИ́, группа восточносуданских языков на В. Африки, принадлежащих, по классификации Дж. *Гринберга*, к шари-нильской группе *нило-сахарских языков*. Н. я. распространены в Уганде, Кении, Танзании и в нек-рых р-нах Заира и Эфиопии.

Н. я. распределяются на 3 зоны — западную, восточную и южную. Вост. и юж. Н. я. называют также паранилотскими (А. Н. *Такер*, М. Брайан), а прежде, исходя из неверного предположения о связи этих языков с *афразийскими языками* (старое назв. — семито-хамитские языки), их называли нилохамитскими. Родство Н. я. прослеживается при анализе фонетич. строя, осн. словарного фонда, личных, вопросит. и указат. местоимений, форм мн. ч. существительных.

З а п. Н. я.: 1) подгруппа бурун (Судан) — сев. бурун с диалектом гагрейг; юж. бурун, или мабан; джумджум (близкое родство языков подгруппы бурун с остальными языками зап. зоны не представляется очевидным, нек-рые исследователи включают эту подгруппу в вост. зону и, кроме того, изолируют яз. джумджум); 2) подгруппа луо — северные луо: шиллук (Судан); ануак (Судан, Эфиопия); тури с диалектами бодо, чоло и манангер (Судан); джур (Судан); бор (Судан); южные луо: ачоли (Уганда, Судан); ланго (Уганда); кумам (Уганда); алур с диалектом джонам (Уганда, Заир); лаббор (Уганда); чопи (Уганда); адола (Уганда, Кения); кенийский луо (Кения, Танзания); 3) подгруппа динка-нуэр: динка с диалектами агар, бор, рек и паданг (Судан); нуэр с диалектами тьянг (стандартный нуэр), западный джикань, восточный джикань и лоу (Судан, Эфиопия); атуот с диалектами апах и арил (Судан).

В о с т. Н. я.: 1) подгруппа бари-кква: бари с диалектом ньепу (Судан); мандари (Судан); паджулу (Судан); ньянгбара (Судан, Заир); куку (Уганда); каква (Уганда, Заир, Судан); 2) подгруппа масаи-тесо: масаи с диалектами сапур и тьямус (Танзания, Кения); тесо (Уганда, Кения); латуко с диалектами логир, ломья, донготоно, кориок и локойя (Судан); топоса (Судан); каримоджонг с диалектами джие и додос (Уганда), по Гринбергу, джие и додос — самостоят. языки; туркана (Кения, Судан, Уганда).

Ю ж. Н. я.: 1) подгруппа нанди-кипсигис (нередко объединяется с подгруппой сук в подгруппу календжин): нанди, кипсигис, кейо, сабаот, сапинь, или себей, тукен, кипсорай, ндоробо, конь, мбай и пок (Кения, Уганда, Танзания); 2) сук, или пакот, с диалектами марквет и эндо (Кения, Уганда); 3) татога, или барабейг (Танзания).

Типологически, а также исходя из отношений близкого родства, Н. я. вост. и юж. зоны (паранилотские языки) целесообразно рассматривать вместе. Фонетич. система этих языков включает 10 гласных — 5 закрытых («гулких») и 5 открытых («твёрдых»). В пакот долгие гласные противопоставлены кратким. Согласные артикуляционно делятся на лабиальные (дентальные), альвеолярные, альвеопалатальные и велярные (глоттализованные). Долгие согласные обнаруживаются в масаи. Стечение согласных наблюдается редко. Тоны (высокий, средний и низкий) выполняют смыслоразличит. функцию также и на грамматич. уровне.

Н. я. зап. зоны характеризуются значительно большим единообразием на всех языковых уровнях. Фонетически языки этой зоны также выделяются наличием «твёрдых» и «гулких» гласных. Отмечены 3 степени долготы в динка-нуэр и 2 в языках южных луо, однако в алур и в кенийском луо гласные корня всегда полудолгие. Имеется сингармонизм. Изменение конечного согласного в слове грамматически обусловлено. Имена и глаголы распределяются на классы по признаку тона.

Первые попытки создания алфавитов на основе лат. графики для Н. я. относятся к 1920—50. Издавалась религ. и уч. лит-ра на отд. Н. я., на яз. луо печатались газеты. В 1960—70 нек-рые из стран Сев.-Вост. и Вост. Африки стали отдавать предпочтение местным языкам (суахили в Танзании и Кении, арабскому в Судане, амхарскому в Эфиопии), др. страны этого региона использовали к.-л. европ. язык в адм.-деловой сфере и просвещении, а местные языки — на ср. и низших адм. уровнях, в нач. школе, а также в радиовещании.

Исследование Н. я. велось неравномерно. Первые описания языков бари и масаи были опубликованы в сер. 19 в., изучение других, но далеко не всех Н. я. началось лишь в 1-й трети 20 в., тогда же были осуществлены опыты сравнит. анализа этих языков (К. *Майнхоф*, Л. Омбюрже). В 1950—60 работами Такера и Брайан заложены основы классификации Н. я.

Лит.: Köhler O., Geschichte der Erforschung der Nilotischen Sprachen, «Afrika und Übersee», 1955, Beiheft 28; Tucker A. N., Bryan M. A., Linguistic analyses. The non-Bantu languages of North-Eastern Africa, L., 1966; Fivaz D., Scott P., African languages, Boston, [1977].

Б. В. Журковский.

НИЛО́ТЫ, группа родств. народов в Вост. Африке, в басс. верх. и ср. Нила, по рр. Бахр-эль-Джебель и Собат в Судане, на терр. между озёрами Виктория и Рудольф (Туркана) в Уганде и Кении, в Танзании, а также в пограничных р-нах Заира, Эфиопии и АРЕ. Говорят на нилотских языках. По лингвистич. признакам подразделяются на 3 группы: 1) луо северные, луо южные, динка, нуэр и др.; 2) бари, масаи, тесо, лотуко, туркана и др.; 3) нанди, пакот, татог и др. К Н. иногда относят также *нубийцев*. У Н. в значит. степени сохраняются традиц. отрасли х-ва (разведение кр. рог. скота, земледелие, рыб-во), охота, пережитки родоплем. отношений, традиц. культы; часть Н. — мусульмане (нубийцы, луо).

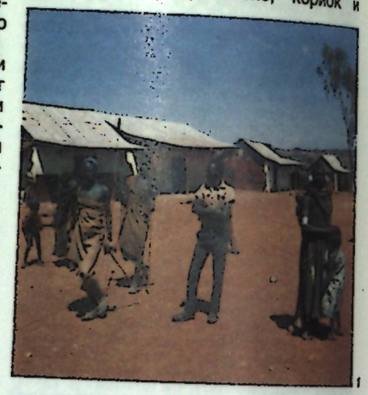

1



2

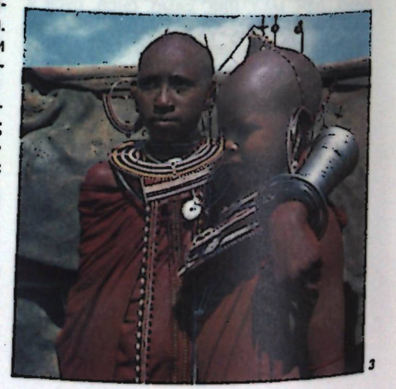

3



4

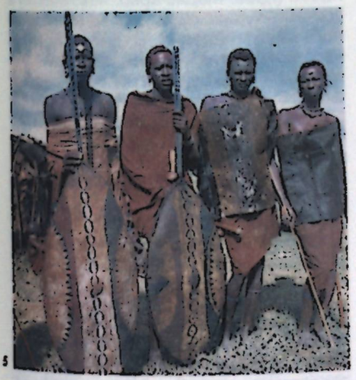

5



6

1. Нилоты на улице. г. Китгум. Уганда. 2. Боевой наряд камасиа. 3. Девушки. 4. Лучник ндоробо. 5. Воины масаи. 6. Традиционная игра бао. 7. Колотушка. Судан. Дерево. Музей антропологии и этнографии им. Петра Великого. Ленинград.

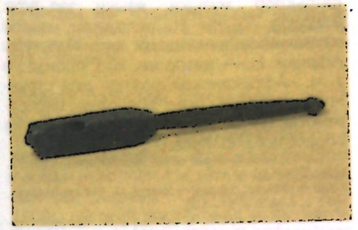

7

НИ́ЛЬСКИЙ КРОКОДИ́Л (Crocodylus niloticus), пресмыкающееся отр. крокодилов. Дл. тела у нек-рых более 6 м. Распространён по всей Африке (исключая сев. часть), на Мадагаскаре (особенно крупные формы), а также на Коморских и Сейшельских о-вах. Питается преим. рыбой, но может нападать и на крупных наземных животных, а также на человека. До недавнего времени населял практически все прибрежные и внутр. материковые воды. Сохранился гл. обр. в нац. парках. Осн. причины исчезновения — браконьерство, т. к. шкуры Н. к. используются для кустарных поделок. В ряде стран (напр., в Зимбабве) принимаются меры по сохранению и увеличению численности Н. к. (охрана кладок, искусств. инкубация яиц и последующее подращивание молоди до размеров ок. 1 м). В Вост. Африке (Малави) знахари изготовляют талисманы из зашитых в материю клыков крокодила. В Др. Египте Н. к. считался священным животным. Охраняется, внесён в Красную книгу МСОП.

Б. Д. Васильев.

НИ́МБА (Nimba), резерват в Гвинее (пл. 13 тыс. га) и в Респ. Кот-Дивуар (пл. 5 тыс. га), в горном массиве Нимба (выс. до 1752 м), на границе с Либерией. Создан в 1944 для сохранения девственного влажного тропич. леса и злаковой саванны с богатой флорой и фауной (более 200 видов животных, в т. ч. шимпанзе, живородящая жаба и др.).

НИОКО́ЛО-КО́БА (Niokolo Koba), крупнейший нац. парк Сенегала. Расположен на В. страны, в 600 км от Дакара. Пл. св. 900 тыс. га. Создан в 1954 для сохранения природных ландшафтов вост. Сенегала: высокотравная саванна, болота, галерейные леса, гряды сухих песчаных холмов («бовали»). Богатая и разнообразная фауна копытных, в т. ч. антилопы, буйволы; афр. слон. Много пресмыкающихся, птиц.

НКЕ́ТИЯ (Nketia) Квабена Джозеф (р. 1921), ганский африканист, музыковед, фольклорист, композитор. По этнич. принадлежности фанти. Чл. Академии наук и иск-в Ганы. Учился в Ин-те вост. и афр. исследований при Лондонском ун-те, Колумбийском и Сев.-Зап. ун-тах в США. С 1963 проф. Ун-та Ганы (Легон), с 1965 директор Ин-та афр. исследований при этом ун-те, с 1968 проф. ун-та Юж. Калифорнии (Лос-Анджелес). Чл. Междунар. совета нар. музыки, Междунар. муз. совета, консультант ЮНЕСКО по проблемам афр. музыки. Осн. научные сферы Н. —

фольклор, музыка, языки зап.-афр. народов. Труды Н. положили начало изучению африканцами муз. культуры Африки. Н. — автор мн. муз. произв., в т. ч. «Африканской сюиты» для струнного оркестра, пьес для разл. инструментов, песен. Ему принадлежат также обработки нар. песен.

Соч.: Funeral dirges of the Akan people, Achimota, 1955; The music of Africa, N. Y., 1974; On the historicity of music in African cultures, «Journal of African Studies», 1982, v. 9, № 3, p. 91—100.

Лит.: Голден Л., Сергеев В., Квабена Нкетия и его труды об африканской музыке, в сб.: Музыка народов Азии и Африки, в. 4, М., 1984.

Л. О. Голден, Н. Б. Кочакова.

НКО́ЙЯ, банкойя, манкойя, народ на З. Замбии. Общая числ. с родств. мбуэла 170 тыс. чел. (1983, оценка). Говорят на одном из *банту языков*. Традиц. занятия — ручное земледелие, скотоводство (кр. и мелкий рог. скот), охота, собирательство, рыб-во. Развито отходничество в города. Традиц. ремёсла: плетение, резьба по дереву и кости (фигурки, маски). Сохраняются традиц. верования, фольклор. Часть Н. — христиане.

НКОНГСА́МБА (Nkongsamba), город на С.-З. Камеруна. 71 тыс. жит. (1976). Конечный пункт ж. д. от Дуалы, узел шосс. дорог. Через Н. в Дуалу везут кофе, древесину, бананы, обратно — пром. товары. Обработка кофе, пивовар., мыловар. з-ды.

НКО́СИ (Nkosi) Йоханнес У. (1905—1930), деятель коммунистич. движения Юж. Африки. По этнич. принадлежности зулу. В юности был батраком на ферме в Натале, затем работал в Йоханнесбурге. Активно участвовал в профсоюзном движении. В 1926 вступил в Коммунистич. партию Юж. Африки. В 1929 организовал секцию компартии в г. Дурбан; занимался распространением печатного органа компартии — газ. «Умзебензи». 16 дек. («*Дингаана день*») 1930 Н. вместе с др. коммунистами Дурбана организовал по решению компартии массовый митинг протеста против системы «пропусков». Был смертельно ранен полицией. В воззвании «К рабочим Южной Африки» Н. писал: «Никогда ни один живущий под солнцем народ не был настолько опутан цепями рабства. Нам не дают высказать свое мнение даже по поводу дел в нашем отечестве. Настало время пробудиться и подняться в полный рост. Мужчины, женщины, девушки — мы должны поддержать организации, борющиеся за нашу свободу».

А. Б. Давидсон.

НКРУ́МА (Nkrumah) Кваме (1909—1972), гос. и политич. деятель Ганы. По этнич. принадлежности нзима. Окончил католич. школу в Хаф-Асини, а затем (1926—30) пед. колледж в Аккре и Ачимоте. Преподавал в католич. школах в Элмине и Аксиме. В 1939—45 учился и преподавал философию в Линкольнском ун-те (США), к-рый окончил со степенями бакалавра экономики, социологии и богословия. В Пенсильванском ун-те (США) получил звание магистра философии и педагогики. В 1945—47 жил в Великобритании; учился в Лондонском ун-те и Лондонской школе экономики и политич. наук.

Политич. деятельность Н. начал в США, где создал Ассоциацию студентов-африканцев США и Канады. В Великобритании он принял активное участие в подготовке и работе 5-го Панафриканского конгресса в Манчестере (1945), сыграл важную роль в переходе панафриканского движения к организации борьбы за независимость в афр. колониях. Вернулся на Золотой Берег и стал ген. секр. Объединённого конвента Золотого Берега (ОКЗБ, образован в 1947). Линия Н. на превращение ОКЗБ в массовую партию привела к его разрыву с руководством ОКЗБ (1948). В 1949 Н. создал Нар. партию конвента (НПК) и возглавил борьбу за независимость. В 1948 и 1950 подвергался арестам по обвинению в организации забастовок и демонстраций. Первые выборы в Законодат. собрание (1951) принесли победу НПК; освобождённый из тюрьмы, Н. стал в 1952 премьер-мин. первого афр. пр-ва Золотого Берега, а с 1957 — независимого гос-ва Ганы. В 1960 избран президентом Республики Гана; с 1961 ген. секр. НПК и её пожизненный председатель. В 1964 провозглашён пожизненным президентом Ганы.

Под руководством Н. в Гане осуществлялись социально-экономич. преобразования, связанные с избранием страной социалистич. ориентации, проводилась антиимпериалистич. внеш. политика, возрос международный авторитет Ганы. В то же время ряд допущенных им ошибок пагубно отразился на экономич. положении Ганы. 24 февр. 1966 в результате гос. переворота пр-во Н. было свергнуто.

Н. внёс выдающийся вклад в дело нац. и социального освобождения Африки. Оставшиеся годы жизни Н. провёл в Гвинее. Н. — автор ряда теоретич. работ, политич. памфлетов и статей. Неизменной основой политич. философии Н. были антиколониализм и антиимпериализм. Межд. Лен. премия «За укрепление мира между народами» (1962). Почётный д-р Московского, Каирского и др. ун-тов.

Соч.: Towards colonial freedom. Africa in the struggle against world imperialism, L., 1962; Neo-colonialism. The last stage of imperialism, L. — Edinburgh, 1965; Axioms of Kwame Nkrumah, new ed., L., 1969; Challenge of the Congo, N. Y., 1967; Dark days in Ghana, rev. ed., L., 1968; Handbook of revolutionary warfare, L., 1968; The class struggle in Africa, N. Y., 1971; Revolutionary path, L., 1973; в рус. пер. — Автобиография, М., 1961; Я говорю о своём деле. Изложение африканской идеологии, М., 1962; Африка должна объединиться, М., 1964.

Лит.: Ульяновский Р. А., Политические портреты борцов за национальную независимость, М., 1980.

С. В. Мазов.

НКУМБУ́ЛА (Nkumbula) Гарри Мваанга (1916—1983), политич. и гос. деятель Замбии. По этнич. принадлежности ила. В 1946—50 учился в Лондоне. По возвращении на родину (1952) был избран президентом АНК Сев. Родезии. В нач. 50-х гг. выступал против создания *Федерации Родезии и Ньясаленда*. Вопреки решению АНК участвовал в выборах в Законодат. собрание Сев. Родезии (1959) и был избран депутатом. В 1960—61 Н. возглавлял делегацию АНК на Лондонской конференции по пересмотру конституции Сев. Родезии. В 1962—64 занимал пост мин. афр. образования в коалиц. пр-ве. С 1964 возглавил оппозицию правящей *Объединённой партии национальной независимости* (ЮНИП). После самороспуска АНК (1973) Н. — чл. ЮНИП.

М. А. Чуваева.

НОБА́ТИЯ, ср.-век. гос-во в долине Нила. Основано нобатами, переселившимися сюда из р-на оазиса Эль-Харга в качестве союзников Римской империи на рубеже 3—4 вв. Нобаты заняли предоставленную им терр. между 1-м и 2-м порогами. Здесь они смешались с местным мероитским нас. и восприняли мн. черты цивилизации *Мероитского царства*. Во 2-й четв. 5 в. нобаты создали своё гос-во Н. Первые цари Н. Силко и Абурни вытеснили *блеммиев* из обл. 1-го порога в Вост. (Нубийскую) пустыню. Блеммии (предки совр. беджа) Вост. пустыни находились в зависимости от царя Н. На севере Н. граничила с Египтом, на юге — с *Мукуррой*. Столицей гос-ва стал Фарас. Активное распространение христ. религии в Н. отмечено стр-вом церкви в Фарасе ещё до сер. 5 в. Офиц. принятие христианства (монофизитского толка) имело место в 543. Н. поддерживала дружеств. отношения с *Алоа*, отношения с Мукуррой были враждебными. Наиб. тесные экономич. и культурные связи были у Н. с Египтом. Персидская оккупация Египта не изменила положения. Ко времени завоевания Египта арабами и рейдов арабов к Ю. от 1-го порога (сер. 7 в.) Н. уже объединилась с Мукуррой в гос-во *Нубию* со столицей в *Донголе Старой*. Дата и обстоятельства объединения неизвестны. Н. (пров. Марис араб. источников) в составе Нубийского царства возглавлялась наместником царя, имевшим титул «епарх Нобатии» и специфич. регалии: головной убор с двумя рогами и полумесяцем между ними. Резиденция епарха Н. Фарас (Пахорас) оставалась культурным и религ. центром царства в целом. Спец. дипл. канцелярия епарха находилась в г. Примис (совр. Каср-Ибрим), куда в последние века существования Нубии перенесли столицу епархии. Епархи Н. назначались из чл. царской семьи, позже этот титул стал передаваться по наследству. Епарх Н. выполнял следующие функции: религ. (основание церквей и монастырей, представление особы царя на важнейших религ. празднествах), дипломатическую (непосредственно осуществлял связь с мусульм. миром через Египет), торговую (выступал как торг. представитель царя). Позднее на него была возложена обязанность защиты сев. границ гос-ва. В нач. 14 в. терр. Н. была захвачена *бени кануз*, но до кон. века церк. управление Н. было связано с царской династией Нубии, правившей в Дотаво.

Лит.: Древние и средневековые источники по этнографии и истории народов Африки южнее Сахары, т. 1—2, М.—Л., 1960—65; История Африки. Хрестоматия. Сост. С. Я. Берзина, Л. Е. Куббель, М., 1979; Берзина С., Поздний период Мероэ. Вопросы хронологии и истории, в кн.: Мероэ, в. 2, М., 1981; Adams W., Nubia: corridor to Africa, L., 1977.

С. Я. Берзина.

НОГОПЛО́ДНИК, род деревьев, то же, что *подокарпус*.

НОК, археол. культура раннего железного века в междуречье Нигер—Бенуэ (Сев. Нигерия). Древность — 5 в. до н.э. — 3 в. н.э. Назв. по памятникам у д. Нок. Гл. поселения Н. — Нок, Таруга, Джемаа, Кацина-Ала. Поселения Н. — небольшие хижины из плетёных прутьев, обмазанных глиной. Осн. занятие нас. — земледелие (масличная пальма, ямс). Для первичной обработки продуктов применяли кам. жернова, молотки с наковальнями. Открыты остатки произ-ва железа (двухкамерные плавильные печи на поселении Таруга, шлаки, глиняные сопла), жел. орудия (топоры, повторяющие формы кам. неолитич. топоров того же р-на). Технология произ-ва железа, по-видимому, заимствована из Мероэ. Керамика — б. ч. толстостенная, сделанная вручную и обожжённая на открытом огне. Характерные формы: чаши с ребристой внутр. поверхностью, шаровидные горшки с отогнутым венчиком, подставки. Найдены украшения: бусины из олова, из кварца, а также точильный камень для изготовления кварцевых украшений. В большом кол-ве (неск. тыс.) обнаружены терракотовые статуэтки людей (в т. ч. изображённые в тканой одежде, с причёсками, аналогичными причёскам жителей Сев. Нигерии) и животных. Терракотовые головы ярко выраженного афр. типа отличаются острой, почти гротесковой выразительностью, энергичной обобщённой моделировкой. По очертаниям го́ловы напоминают шар, цилиндр, конус и т. д., непропорционально крупные уши иногда принимают причудливую вытянутую форму, столь же разнообразны формы рта, носа, волос. Все головы Н. имеют один общий признак — глаза с глубоко высверленным зрачком, прямым верхним веком и нижним в виде равнобедренного треугольника; дугообразные брови в виде плетёного шнура. Особое место занимают терракотовые головки с характерным уменьшением пропорций сверху вниз (круглый выпуклый лоб занимает половину лица) и отд. фигурки, отмеченные теми же признаками (коленопреклонённая фигурка из Абуджи).

Лит.: Forman W., Brentjes B., Alte afrikanische Plastik: Nok, Ife, Benin, Lpz., 1967; Fagg B., Recent work in West Africa: new light on the Nok culture, «World Archaeology», 1969, v. 1, № 1; Tylecote R. F., The origin of iron smelting in Africa, «West African Journal of Archaeology», 1975, № 5; Meroitic iron working, «Meroitica», [v.] 6, B., 1982; Shaw Th., Nigeria, its archaeology and early history, L., 1978; Мириманов В., Культура Нок, в кн.: Мириманов В. Б., Чернова Г. А., Искусство Африки, М., 1964; его же, Древняя скульптура Тропической Африки, в кн.: Советское искусствознание '81, [в.] 1, М., 1982; Fagg B., The Nock terra-cottas in West African art history, в кн.: Actes du IV congrès panafricain de préhistoire..., Tervuren, 1962.

С. Я. Берзина, Н. Б. Кочакова, В. Б. Мириманов.

НО́ММО, в мифологии догон божества воды. Согласно мифам, близнецы Н. порождены Землёй от второго совокупления с божеством Амма. Н. — это вода морей, рек, дождей, а также свет, солнечные лучи. Н. представляют в виде полулюдей-полузмей с красными глазами и раздвоенными языками, гибкими конечностями, без суставов; тело Н. сияет, как поверхность воды, и покрыто зелёными волокнами (к-рые положили начало растительности земли). У Н. — восемь конечностей. Н. передали Земле Речь, первый язык мира. Н. воплощают порядок, плодовитость, воду, свет, жизнь. Они противопоставляются в мифах Йуругу, олицетворяющему беспорядок; для нормального течения жизни в равной степени необходимы Н. и Йуругу.

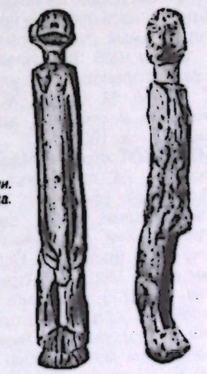

Номмо. Догон. Мали. Музей человека. Париж.

Е. С. Котляр.

НО́МОЛИ, тип кам. скульптуры, найденной вблизи селений шербро (или булом) и темне на Ю.-З. Сьерра-Леоне. Сходство с афро-португ. пластикой позволяет датировать их 16 в. Н. — человеческие фигуры (сидящие, лежащие, коленопреклонённые и т. д.), выполненные в мягких, округлых, несколько одутловатых формах. Лица — ярко выраженного негроидного типа. Считают, что Н. создавались в честь умерших и использовались в соответствующих

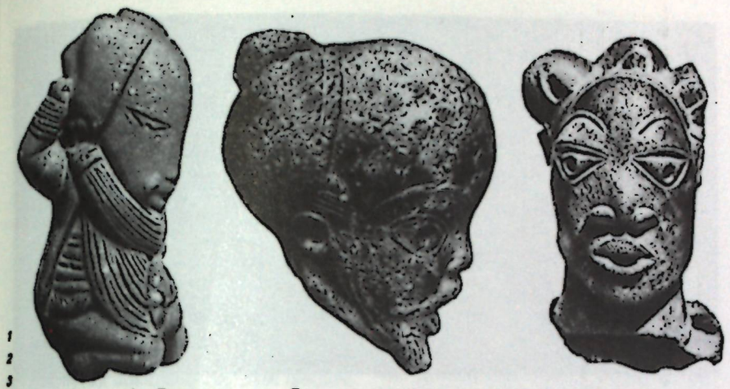

1. Культура Нок. Коленопреклоненная фигурка из Абуджи. Джосский музей. 2. Голова с нависающим лбом. Из Вамбы. 3. Мужская голова. Джосский музей (все — терракота).

обрядах предками современных шербро. В настоящее время Н. у шербро (так же, как помдо у киси) почитаются в качестве духов — стражей рисовых полей.

В. Б. Мириманов.

НО́РОВ Авраам Сергеевич (1795—1869), русский востоковед и писатель. Действит. чл. АН (с 1851). В 1821—22 Н. предпринял большое путешествие по Европе (Германии, Франции, Италии). В 1834—35 посетил Палестину, Египет и Нубию. Его плавание по Нилу от дельты до г. Вади-Хальфа (2-е пороги) дало богатый материал по географии Нильского басс. Описал Александрию, Каир и др. города Египта, наблюдал быт населения, экономич. жизнь важнейших городов. Труд Н. «Путешествие по Египту и Нубии в 1834—35 гг.» (1840) содержит также важные сведения по истории этих территорий.

НОРО́НЬЯ (Noronha) Руй ди (1909—1943), мозамбикский поэт. Автор сб-ков стихов «Сонеты» (опубл. 1950), поэмы «Кенгелекезе» (опубл. 1960; на яз. широнга означает заклинание, обращённое к молодой луне). Строя сюжет поэмы на старинном афр. поверье, Н. мастерски вопроизводит описание нар. обряда. В сонет Н. вложил нац. и глубоко совр. содержание, передавая динамику страстей, непримиримость с судьбой, свой одинокий мятеж.

Соч. в рус. пер. — [Стихи], в кн.: Поэзия Африки, М., 1973.

Е. А. Рязгова.

НОСОРО́ГИ (Rhinocerotidae), семейство млекопитающих отряда непарнокопытных. В Африке 2 вида из 2 родов. Белый Н. (Ceratotherium simum) — после слона самое крупное млекопитающее (2300—3600 кг). На морде 2 рога (передний до 158 см), верх. губа квадратная. Кожа, как и у чёрного Н., графитно-серого цвета. Распространён в ЮАР (юж. подвид — C. s. simum), а также в Кении, Танзании (сев. подвид — C. s. cottoni). Обитает в саванне, зарослях кустарников, травояден. Чёрный Н. (Diceros bicornis) мельче (масса 1000—1800 кг), на морде 2, иногда 3—5 рогов, верх. губа на конце заострена, свисает хоботком, служит для захвата веток и листьев. Распространён южнее Сахары и Египта. Обитает в разреженных лесах, саваннах, степях, может подниматься в горы, древесноядец. Н. пасутся с вечера до рассвета, день проводят лёжа на солнце в пылевой ванне, не ища тени. Чёрный Н. живёт в одиночку; самка держится со своим детёнышем до 2—4 лет; знает постоянных соседей, к к-рым не агрессивен, но чужаков атакует. Драки между самцами (без серьёзных ранений) характерны во время ухаживания за самками, а также в споре за пылевые и грязевые ванны. Белый Н. держится небольшими группами (до 16—18 особей). Сезонности в размножении нет. Начинает размножаться с 6 лет (самцы с 4—6), беременность 15—18 мес, детёнышей приносит через 2—4 года. Продолжительность



Двурогий носорог.

жизни ок. 40 лет. Н., особенно чёрный, агрессивны, гл. обр. в местностях, где на них охотятся. Преследуя человека, Н. бежит со скоростью св. 50 км/ч, при этом удивительно поворотлив. Несмотря на повсеместный запрет, на Н. охотятся (масаи и др.) ради рогов, с древности ценимых в азиатской медицине как средство, стимулирующее половую деятельность, хотя научные исследования этого не подтверждают. В нач. 80-х гг. в Африке общая численность чёрных Н. оценивалась в 15 тыс., белых — в 3 тыс. особей. Несмотря на разл. меры, принимаемые в ряде стран Африки (Замбия, Кения, ЮАР и др.) по охране Н., численность их за последние годы в большинстве р-нов резко сокращается. Чёрный Н. и сев. подвид белого Н. внесены в Красную книгу МСОП. *Л. М. Баскин.*

НОСОРОЖИЙ КУСТ, элитропаппус носорожий (Elytropappus rhinocerotis), растение сем. ростиевых. Распространено в Юж. Африке (в Капской обл.), образуя формации на холмах и предгорьях и на заброшенных пашнях. Многолетние травянистые растения, похожие на злаки, с мечевидными листьями, ползучими корневищами и жёсткими прутьевидными стеблями. Н. к. занимает обычно орошаемые земли, появляясь в первый год после оставления пашни под залежь, и через 4—5 лет покрывает их (вместе с др. травами) густыми зарослями, к-рые затем постепенно вытесняются кустарниками и деревьями. Животные поедают жёсткие стебли и листья Н. к. только в период засухи, когда погибают все злаки и др. кормовые растения.

НТИ́РО (Ntiro) Сэм (р. 1923), танзанийский живописец и мастер монументального иск-ва, дипломат. Окончил (1947) отделение изобразит. иск-в в колледже Макерере (Уганда), учился в школе Слейда и Художеств. школе при университетском колледже в Лондоне (1952—55). Преподавал живопись в колледже Макерере. Работает в реалистич. манере, пишет портреты и жанровые сцены, в к-рых важную роль играет пейзаж. В монументальных работах подробное повествование сочетается с нек-рой декоративной узорчатостью. Произв.: «Деревенский староста», «Свадьба в деревне», «Земляные работы в деревне», «Женщина с длинной шеей», «Женщины» (1970); росписи миссионерской церкви в Какиндо (Уганда); «Деревня Мсасани-Мукет», «Женщина племени мрия», «Пасущиеся овцы», «Свадьба в деревне», «Работы в деревне Сориа», «Сильный человек» (все — 1970—71).

Сэм Дж. Нтиро. «Деревня Мсасани-Мукет». 1970—71. Музей искусства народов Востока. Москва.



Н. Е. Григорович.

НУАДИ́БУ (быв. Порт-Этьен), город на З. Мавритании. Адм. ц. р-на Дахлет-Нуадибу. 22 тыс. жит. (1981, оценка). Порт на берегу бухты Нуадибу (быв. Леврие) Атлантич. ок. Близ коммерч. порта (грузооборот 393,7 тыс. т в 1982) расположен кр. рудоэкспортный порт Кансадо (грузооборот ок. 8 млн. т в 1982), связанный ж. д. с железорудным р-ном Кедиа-д'Иджиль. Междунар. аэропорт. Н. — гл. рыбопром. центр страны (з-ды по переработке рыбы общей мощностью св. 200 тыс. т в год). Действуют з-ды нефтеперерабатывающий (мощностью 1 млн. т сырой нефти) и небольшой сталеплавильный, судоремонтная верфь.

Осн. в 1905. Застраивается по плану с прямоугольной сетью улиц (франц. арх. Г. Ланьё, М. Вейль, Ж. Димитриевич) жилыми и обществ. зданиями. Новая мечеть (ок. 1980).

НУАКШО́Т, столица Мавритании. Расположена на побережье Атлантич. ок. Адм. округ (дистрикт). 350 тыс. жит. (с пригородами, 1980, оценка). Климат тропический пустынный, ср. темп-ра янв. 21°С, июля 28°С. Осадков 100—150 мм в год. Мор. порт (грузооборот 325,4 тыс. т, 1982); разгрузка судов осуществляется на рейде. Автодорогами соединён с городами Росо, Акжужт, трансмавританской магистралью — с городами на Ю.-В. страны. Близ Н. — междунар. аэропорт. Пр-тия пищ., деревообр. и металлообр. пром-сти, в т. ч. судоверфь, а также ковровая ф-ка, ТЭС, з-д по опреснению мор. воды. *Г. Н. Уткин.*

Осн. в нач. 20 в. как укреплённый пост, с 1905 назв. Н. (берберск., «место, где дуют ветры»). С 1957 Н. — адм. ц. Мавритании.

Совр. город застраивается по регулярному плану с 1958 в пустыне, рядом со старым франц. фортом (1929; ныне окраина Н. — «ксар»): широкие улицы, преим. 2-этажные жилые дома, кварталы вилл для гос. служащих, Большая мечеть, больницы, отели с кондиционерами, здания мин-в и др. Характерно сочетание совр. европ. и нац. архит. традиций: Дворец президента, Нац. собрание, Дворец юстиции (все — 60-е гг.), Нац. музей, Аквариум (оба — кон. 70-х — нач. 80-х гг.). Построены порт, водопровод, аэропорт. В 30 км к С.-В. от Н. — руины форта Портендик (осн. португальцами в сер. 15 в.).

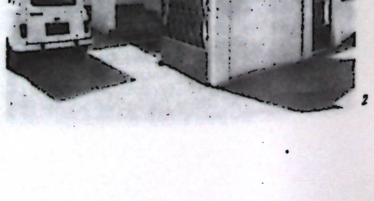



1. Центральный госпиталь в г. Нуакшот. 2. Жилой дом в г. Нуакшот. Конец 1970-х — начало 1980-х гг.

НУ́БА (букв.: ряд, очередь, последовательность), вокально-инструм. композиция т. н. андалусской традиции в араб. музыке. Классич. Н. предшествовала сложившаяся в 9 в. в Багдаде своеобразная последовательность пьес и песен, каждую из к-рых исполнял перед халифом определ. музыкант или певец. Распространившись на Ю. Пиренейского п-ова, а с 13 в. — в странах Магриба, Н. получила своё классич. выражение как развёрнутая вокально-инструм. циклич. композиция, основанная на принципе *макама*. Каждая Н. (ср.-век. муз. теоретик Абу-ль-Хасан Али бен Нафи, известный под именем Зирьяб, установил 24 Н.) включает инструм. пьесы, основанные на определ. ритмоформулах (напр., такие части, как тушийя, мсаддар), и пьесы со свободной ритмикой (напр., увертюры истифтах, мчалия), а также вокальные разделы в жанре *мувашшах* (тексты основаны на классич. араб. просодии аруза). Для Н. характерно ускорение темпа к концу произв. Исполняют Н. певцы, хор (унисонный), инструм. ансамбль из традиц. инструментов. В совр. муз. практике различают 3 стиля Н.: тунисский — малуф (считается, что он продолжает традиции ср.-век. Севильи), алжирский — сана (близок Н. Кордовы), марокканский — гирнати (сохраняет особенности Н. Гренады и Валенсии). Из 24 Н. ныне сохранились: в Алжире — 15, в Марокко — 11, в Тунисе — 13, в Ливии — 9. В 20 в. появилось неск. вновь написанных Н.

Лит.: Еолян И., Очерки арабской музыки, М., 1977; Touma H. H., Die Musik der Araber, Wilhelmshaven, 1975.

О. В. Русанова.

НУБИЙСКАЯ ПУСТЫНЯ, в Африке, б. ч. на терр. Судана, между р. Нил и Красным м., от к-рого её отделяет хр. Этбай; юж. продолжение Аравийской пустыни. Поверхность — каменистое плато, ступенчато понижающееся с В. на З. от 1000 м и более до 350 м. Над Н.п. возвышаются островные горы выс. до 1240 м (г. Курор в излучине Нила). На В. обнажаются коренные породы Нубийско-Аравийского массива (гнейсы, кристаллич. и метаморфич. сланцы и др.), а также пестроцветные песчаники, на З. они скрыты под толщей песков. Плато густо расчленено сухими руслами рек. Н.п. — одно из самых сухих мест Африки, осадков ок. 25 мм в год. Растит. покров крайне разрежен, преобладают ксерофитные злаки, колючие кустарники и полукустарники. Кочевое скотоводство. В широком понимании Н.п. — пустыня по обе стороны долины ср. Нила.

НУБИЙСКИЙ ЯЗЫК, один из *нилотских языков* (по классификации А. Н. Такера и М. Брайан). Есть мнение, что Н. я. вместе с мероитским яз. составляет ветвь *афразийских языков*. Распространён в долине Нила (Египет и Судан) от г. Асуан до 5-го порога, на плато Кордофан, в горах Дарфур и в р-не р. Атбара. Число говорящих ок. 1300 тыс. чел. (1971, оценка). С 6 по 14 вв. был гос. языком Нубии. Диалекты разделяются на нильские: кенузи, донгола, махас (иногда из последнего выделяется ещё поддиалект фадиджа), и горные: кордофанские — даир, диллинг, гульфан, гарко, кадеро кундугр, дарфурские — мидоб, биркед.

Язык агглютинативный; в ср. века (в т.н. древненубийском яз.) преобладала суффиксация, позже развивается также префиксация. Порядок слов — «субъект—объект—предикат». В лексике древненубийского яз. имелись егип. и греч. заимствования, в совр. Н.я. — значителен слой араб. заимствований. Древненубийский яз. (предок совр. фадиджа) имел алфавитную письменность (29 знаков и 2 диакритики), почти все знаки к-рой заимствованы из *коптского письма*. Имеются тексты религ. содержания и надписи (самые ранние — 8 в.). Совр. Н. я. — бесписьменный.

Лит.: Lepsius R., Nubische Grammatik, B., 1880; Armbruster G. H., Dongolese Nubian. A grammar, Camb., 1960; Murray G. W., An English-Nubian comparative dictionary, L., 1923.

Armbruster C. H., Dongolese Nubian. A lexicon. Nubian-English, English-Nubian, Camb., 1965.

Е. Б. Смагина.

НУБИЙСКО-АРАВИЙСКИЙ МАССИ́В, расположен в сев.-вост. углу Афр. платформы, на терр. Египта, Судана, Эфиопии, Саудовской Аравии, НДРЙ и ИАР. На С.-В. перекрыт чехлом Аравийской плиты, на Ю.-З. по сложной изломанной линии граничит с *Мозамбикским подвижным поясом* и внутр. древними массивами Африки. Сложен вулканогенно-осадочным и интрузивными комплексами верх. докембрия общей мощностью ок. 20 км. Существенная роль принадлежит метавулканитам основного и среднего состава, метагравуккам, сланцам, с к-рыми ассоциируют офиолитовые пояса и батолиты известково-щелочных гранитоидов. По радиометрич. данным выделяются среднерифейские (группа Бейш, серия Нафирдейб, надсерия Абу Зиран и др.), верхнерифейские (группа Абла, Халабан, Докхан и др.) геосинклинальные и вендские молассовые толщи (группа Мурдама, Хаммамат, Ават, Габар и др.). Имеются выступы раннедокембрийского гнейсового фундамента. Возраст магматич. пород закономерно убывает в сев.-вост. направлении от приблизительно 1000 млн. лет на побережье Красного м. до 540 млн. лет у сев.-вост. края массива, что указывает на аккреционный характер становления коры. Н.-А.м. возник на месте активной континентальной окраины, существовавшей в позднем докембрии на С.-В. Афр. платформы в результате последоват. причленения к нему островодужных комплексов. Внутр. структура массива сложная. Преобладают субмеридиональные и сев.-вост. структуры простирания. Отчётливо проявлена система разломов, среди к-рых доминируют разломы, в т.ч. кр. сдвиги субмеридионального и сев.-зап. направлений.

Н. А. Божко.

НУБИЙЦЫ, нуба (самоназв.), группа родств. народов (данагла, махас, кунуз и др.) на Ю. Египта и С. Судана (историч. обл. Нубия). Числ. 1,9 млн. чел. (1983, оценка). Говорят на нубийском языке и араб. яз.

Осн. занятия — поливное земледелие, жив-во, для нек-рых групп — рыб-во. Традиц. ремёсла — гончарное, кож., ювелирное, резьба по дереву. Распространено отходничество. Мн. Н. заняты в пром-сти, составляют значительную часть буржуазии и интеллигенции Египта и Судана. Религия — ислам.

НУ́БИЯ, 1) историч. область в долине Нила, между 1-м и 5-м порогами, на терр. совр. Египта и Судана. Впервые упоминается в 9 в. н. э. В древности эта область входила в состав *Мероитского царства*. С 5 в. здесь существовали гос-ва *Нобатия* и, возможно, *Мукурра*, к-рые в кон. 6 — нач. 7 вв. слились в гос-во Н. В 1820 Н. была захвачена пашой Египта *Мухаммедом Али*. 2) Ср.-век. христианское гос-во со столицей в г. *Донгола Старая*. В период экспансии ислама и массовой иммиграции араб. племён нубийские правители вместе со своими союзниками (возможно, вассалами) *бленмиями* оказывали сопротивление арабо-исламскому наступлению. Заняв Египет, арабы летом 640/641 и 641/642 совершали набеги на сев. р-ны Н., но были отбиты. В 651/652 араб. наместник Египта Абдаллах ибн Сад с большим войском осадил Донголу, но был разгромлен благодаря искусству нубийских лучников, прозванных за меткость «стрелками по зрачкам». Был подписан единственный в ср.-век. истории арабов договор о ненападении, торговле и дипл. отношениях, предусматривавший, в частности, поставки Нубией невольников (бакт) в обмен на пшеницу, чечевицу, вино, ткани. Но цари Н. нарушали договор, а в случаях ослабления центр. власти в халифате и волнений в Египте совершали рейды на терр. Верх. Египта и в оазисы, стараясь закрепить их за собой или обложить данью. Чтобы наладить уплату бакта, аббасидский халиф аль-Махди (775—785) согласился на получение раз в 3 года одногодичной нормы в размере 360 рабов и одной жирафы. Халиф аль-Мутасим в 836 принял в Багдаде нубийскую дипл. миссию во главе с наследным принцем Георгием. Став царём, Георгий воевал с арабами в 852—853. В 969 фатимидский халиф отправил посольство в Донголу, и мирные отношения и выплата бакта были налажены почти на сто лет. В 1171, воспользовавшись сменой араб. династий, нубийцы снова организовали поход в Египет. В 1172 *Салах ад-Дин* послал против нубийцев своего брата, к-рый дошёл до Донголы и, возвращаясь, увёл огромное кол-во пленников, проданных затем в рабство. В кон. 12 в. в Н. поселились *бени кануз;* их вожди женились на нубийских принцессах, и их потомки претендовали на царский престол. Династийные споры, превратившись в 13 в. в религ.-политические, подорвали гос-во изнутри. *Мамлюки*, вмешиваясь в эту борьбу, способствовали закреплению трона в Н. за пред-

ставителями исламской партии. Последних поддерживали араб. племена, к-рые достигли излучины Нила и начали расселяться на земле Н. Араб. источники последний раз упоминают царя Н. по имени Насир в 1397.

Гос-во Н. объединяло р-ны с разным адм. управлением: наместничество Нобатию, ок. 13 вассальных царств, в 9—12 вв. Н. включала и *Алоа*. Верховная власть принадлежала «великому царю» (по-нубийски — уру, в араб. источниках — кабил или касил). Царь имел абс. власть над жизнью подданных и считался собственником всей земли. При нём действовал совет из епископов и учёных людей, существовал большой штат чиновников. Общая охрана гос-ва с С. возлагалась на наместника (епарха) Нобатии, вторую линию образовывали укреплённые пограничные и таможенные посты на С. и Ю. от 2-го порога. Войско Н. составляли в основном лучники, сражавшиеся в пешем и конном строю. Возглавлял войско царь Н. Царская власть переходила к сыну сестры правящего царя. Эта система часто нарушалась сильными правителями, передававшими престол своим сыновьям.

В Н. господствовало христианство монофиситского толка, но среди верхушки духовенства были и мелекиты, что вело к противоборству религ. партий. Страна делилась на 7 епископств (ещё 6 было в Алоа), подчинявшихся митрополиту. Нубийские священнослужители назначались в Александрийской патриархии. В условиях мусульм. окружения цари Н. считали себя защитниками церкви и покровителями александрийских патриархов.

Характерным типом поселения нубийцев были деревни, насчитывавшие 200—400 жителей, с домами из кирпича-сырца, церковью с кладбищем в вост. конце. В больших городах Фарасе, Каср-Ибриме, Гебель-Адде, Донголе проживало многотысячное население. В сев. Н. открыт ряд крепостей с регулярной планировкой (церковью и площадью в середине), окружённых каменными стенами с башнями. Они располагались в конце караванных путей, выходящих к Нилу. Гл. занятием нубийцев было земледелие (просо, виноград, садовые культуры, пальмы). Поля орошались естеств. путём (разливы Нила), с применением бассейнов или шадуфов. Большую роль играло скот-во. Внеш. торговля была монополией гос-ва. На внутр. рынке господствовал натуральный обмен, деньги употреблялись гл. обр. для расчётов с мусульм. купцами, осевшими в городах Н. или державшими там свои конторы. Гл. производящей силой были крестьяне. Применялся в небольших размерах труд невольников, захваченных во время войн и в спец. рейдах. Общим языком нас. был древненубийский, с диалектальными различиями. Письменность существовала на древненубийском, коптском и греч. языках.

Лит.: Древние и средневековые источники по этнографии и истории народов Африки южнее Сахары, т. 1—2, М.—Л., 1960—65; Древняя Нубия, М.—Л., 1964; Розов А. В., Христианская Нубия, ч. 1, К., 1890; Adams W., Nubia: corridor to Africa, L., 1977; Shinnie P. L., Shinnie M., Debeira West: a mediaeval Nubian town, Warminster, 1978; Monneret de Villard U., Storia della Nubia Cristiana, Roma, 1938; Trigger B. G., History and settlement in Lower Nubia, New Haven, 1965; Kunst und Geschichte Nubiens in christlicher Zeit, hrsg. von E. Dinkler, Recklinghausen, 1970; Nubia. Récentes recherches, Varsovie, 1975; Études nubiennes, Le Caire, 1978; Michałowski K., Faras, Warsz. — Dresden, 1974; Faras, t. 1—7, Warsz., 1962—82. *С. Я. Берзина.*

НУВА́ЙРИ, ан-Нувайри Шихаб ад-Дин Ахмед ибн Абд аль-Ваххаб аль-Бакри аль-Кинди аль-Шафии (1279—1332), араб. историк и писатель-энциклопедист. Жил в Египте, был близок мамлюкскому султану ан-Насиру Насиру ад-Дину Мухамеду. Автор одной из наиб. известных энциклопедий эпохи мамлюков «Нихайат аль-араб фи фунун аль-адаб» («Предел желаний в различных отраслях образованности»), содержащей сумму гуманитарных знаний той эпохи (доведена до 1331).

Соч.: Нихайат аль-араб фи фунун аль-адаб, ч. 1—18, Каир, 1925—55.

Лит.: Крачковский И. Ю., Арабская географическая литература, Избр. соч., т. 4, М.—Л., 1957, с. 402—05; Зейдан Джирджи, Тарих адаб аль-луга аль-арабийя (История арабской литературы), т. 3, Каир, 1913; Юсуф Асад Дагер, Масадир ад-дираса аль-адабийя (Биобиблиографический справочник), т. 1, Бейрут, 1961.

НУГУ́Д Мухаммед Ибрахим (р. 1930), деятель рабочего и коммунистич. движения Судана. В 1952 был исключён из Хартумского ун-та за участие в революц. деятельности Союза студентов ун-та. В 1953—58 учился в Софийском ун-те в Болгарии. По возвращении в Судан неоднократно подвергался арестам, тюремному заключению, высылке в юж. провинции страны. Чл. ЦК СКП с дек. 1964. В 1965 был секретарём ЦК СКП по пропаганде. С 1967 чл. Политбюро ЦК СКП, с кон. 1971 чл. ген. секретариата, с мая 1973 ген. секретарь ЦК СКП.

А. А. Агарышев.

НУИРА́ Хеди (р. 1911), гос. деятель Туниса. По окончании ф-та права Парижского ун-та (1937) вернулся в Тунис и занялся адвокатской практикой. Активно участвовал в нац.-освободит. движении, к-рое возглавила партия «Новый Дустур» (с 1964 — Социалистич. дустуровская партия). Н. в 1937 был избран чл. руководящего Нац. совета партии. В 1938 Н. был арестован франц. колон. властями и выслан во Францию. В 1943 возвратился в Тунис, выступал за сотрудничество со странами антигитлеровской коалиции. В послевоен. годы вместе с др. руководителями «Нового Дустура» развернул активную деятельность по сплочению тунисского нац.-освободит. движения. В 1948 избран чл. Политбюро и зам. ген. секр. партии, один из основателей центр. органа партии газ. «Аксьон». После провозглашения независимости Туниса мин. финансов (в 1956—58), управляющий центр. банком Туниса (1958), гос. мин. (1969), мин. экономики (1970). В 1971— партии и премьер-мин. Туниса.

НУЙО́МА (Nujoma) Сэм Чафишуна (р. 1929), президент *Народной организации Юго-Западной Африки* (СВАПО) с 1960, верховный главнокомандующий Нар.-освободит. армии Намибии (созд. в 1971). По этнич. принадлежности овамбо. В 1948 окончил начальную финскую миссионерскую школу, в 1954 — ср. школу в Виндхуке. Со 2-й пол. 50-х гг. принимает активное участие в революц. движении. Один из инициаторов создания Нар. организации Овамболенда (созд. в 1958). С 1961 в эмиграции.

А. П. Чужакин.

НУКРАШИ́ Махмуд Фахми (1888—1948), егип. гос. и политич. деятель. Получил пед. образование в Великобритании. С 1909 работал в системе Мин-ва просвещения. С 1920-х гг. занимал ряд адм. и министерских постов, в 1930 мин. коммуникаций, в 1938 мин. внутр. дел, в 1939 мин. образования, в 1940 мин. финансов, в 1944 мин. иностр. дел, в 1945 — февр. 1946, дек. 1946—48 премьер-министр. Чл. партии *Вафд*, затем один из основателей (1937) партии Саад, объединившей часть кр. буржуазии и помещиков, связанных с иностр. капиталом, с 1945 возглавлял партию. На посту премьер-мин. вёл переговоры (с дек. 1945) с Великобританией об изменении условий *англо-египетского договора 1936*, в июле 1947 обратился в ООН с просьбой разрешить егип. вопрос. Проводил курс подавления освободит. и демократич. движения. В дек. 1948 запретил Ассоциацию братьев-мусульман (см. *«Братья-мусульмане»*) и был убит членом ассоциации.

Т. А. Епистратова.

НУМАЗАЛА́Й (Noumazalay) Амбруаз (р. 1933), политич. деятель Конго. По этнич. принадлежности мбоши. Высшее образование получил во Франции: в Тулузском ун-те, затем в Нац. ин-те статистики и экономич. исследований. Вернулся в Конго в связи с *Августовской революцией* 1963. В 1964—68 первый политич. секретарь партии *Национальное революционное движение*. В 1966—68 премьер-мин. Конго. В авг. 1968—69 секр. Нац. совета революции. В 1970—72 чл. Политбюро ЦК, в 1970—71 2-й секр. ЦК *Конголезской партии труда*. В 1972 Н., обвинённый в причастности к группировке А. Диавары, пытавшейся совершить гос. переворот, был приговорён к смертной казни, заменённой пожизненным тюремным заключением. Был освобождён по амнистии в 1973. В 1977—79 Н. — в аппарате ЦК КПТ, в 1979—84 — в Мин-ве планирования. В 1984 избран чл. ЦК КПТ. С авг. 1984 мин. пром-сти и ремёсел.

В. Я. Стекольщиков.

НУМИ́ДИЯ (лат. Numidia), в древности область в Сев. Африке, занимавшая вост. часть совр. Алжира. Постепенный переход кочевых нумидийских племён массилов и мазезилов (масайсилиев) к земледелию и оседлому скот-ву в кон. 1-го тыс. до н. э. сопровождался возникновением и развитием городов [Цирта (совр. Константина) — гл. город, Тугга (совр. Дугга), Тевесте, Сикка и др.]. В 3 в. до н. э. Н. была завоёвана *Карфагеном*. Нумидийцы неоднократно восстанавливали против карфагенского господства. В период 2-й Пунич. войны (218—201 до н. э.) царь вост. части Н. Масинисса (правил в 201—149 до н. э.) оказывал римлянам помощь, за что те помогли ему стать правителем всей Н. При Масиниссе Н. расширилась, выросли города, усилились торг. связи со Средиземноморьем. В 111—105 до н. э. нумидийский царь Югурта вёл войну с Римом, но потерпел поражение, попал в плен и был казнён. В 46 до н. э. терр. Н. была превращена в рим. пров. Новая Африка, в 429/430 н. э. завоёвана вандалами, в 533 — византийцами. В 7 в. терр. Н. захватили арабы.

Лит.: Машкин Н. А., Из истории африканских городов во II—III вв. н. э., «Вестник древней истории», 1951, № 2; Дилигенский Г. Г., Северная Африка в IV—V вв., М., 1961; Gsell St., Histoire ancienne de l'Afrique du Nord, v. 1—8, P., 1920—29. *Н. Л. Маяк.*

НУ́ПЕ, нуфава, абава, тапа, нупенсизи (самоназв.), народ в Нигерии (гл. обр. шт. Квара и др.). Числ. 1,1 млн. чел. (1983, оценка). Делятся на этногр. группы: бени, батаси, кьедье и др. Говорят на одном из *ква языков*. Составляли этнич. основу гос-ва *Нупе*. Традиц. занятия — ручное подсечно-огневое земледелие, ремёсла (бронзолитейное, кожевенное, стекольное, ткачество, гончарство, крашение тканей). Религия — ислам, сохраняются традиц. верования.

НУ́ПЕ (Nupe), феодальное гос-во в басс. ниж. Нигера (на терр. совр. Нигерии). Сложилось в 15 в. По легендам, центром Н. был р-н поселений бени вблизи впадения р. Кадуна в Нигер (Нку, Нупеко, Тафи, Бида, Эса, Эгбе, Доко и др.). К моменту образования Н. здесь уже существовало объединение этих поселений под верховной властью вождя Нку, являвшихся данниками правителя страны игала с центром в г. Ида. Основание Н. традиция приписывает легендарному Тсоеде, сыну царя Иды и дочери вождя Нку. По преданиям, наряду с бени Тсоеде подчинил себе и вождей племени кьедье, живших по р. Кадуна, в долине р. Нигер и на о. Джебба; бени и кьедье составили группу т. н. подлинных нупе (кинтози) и ядро гос-ва нупе. Осн. чертой обществ. строя Н. в 15—16 вв. было, вероятно, переплетение раннефеод. институтов (кормления и дань как основа эксплуатации общинного нас., вассально-даннич. организация господствующего класса, большая роль воен.-служилой знати в формировании аппарата царской власти и т. д.) с видоизменёнными формами общинно-родовой организации. По-видимому, в 16—17 вв. родоплем. строй на терр. Н. окончательно распался. Укоренению феодализации способствовало значит. расширение с кон. 17 в. использования посаженных на землю невольников. В сер. 18 в. «царский двор» принял ислам. К кон. 18 в. Н. достигло наивысшего могущества, однако вскоре началась династич. усобица, завершившаяся разделом Н. в 1796 на восточную (с центром в г. Гбара) и западную (с центром в г. Раба) части. Незадолго до раздела страны в Н. проникли кочевники-фульбе. В нач. 19 в. Н. вошло в халифат *Сокото*, над Н. был установлен сюзеренитет эмиров *Гванду*. Начался период упадка царской власти в Н. Страной пытались управлять фульбе, используя марионеточных правителей нупе; в 1859 столицей Н. стал г. Бида. Фульбе. в целом сохранили обществ. строй Н., сложившийся к кон. 18 в. (гос. совет, традиц. система вассальных владений и зем. пожалований, тесная связь зем. пожалований с должностями и титулами). В процессе феодализации к традиц. ден. налогу добавилась церковная десятина. Возникло духовное сословие. В нач. 90-х гг. 19 в. Бида оказалась под властью англ. Королевской нигерской компании. В 1901 вместе с эмиратами Агаие и Лапаи вошла в состав пров. Нупе (с 1908 — пров. Нигер) англ. протектората Сев. Нигерия.

Лит.: Исмагилова Р. Н., Народы Нигерии. Этнический состав и краткая этнографическая характеристика, М., 1963; Nadel S. F., A black Byzantium. The Kingdom of Nupe in Nigeria, L. — [a. o.], 1961; Hogben S. J., Kirk-Green A. H. M., The Emirates of Northern Nigeria, L., 1966. *И. В. Следзевский.*

НУ́Э́Р, наас (самоназв.), аббигар, народ в Судане. Населяют низменную равнину между р. Белый Нил (выше устья р. Эль-Араб) и р. Собат, а также пограничные р-ны Эфиопии. Общая числ. ок. 1 млн. чел., из них 900 тыс. — в

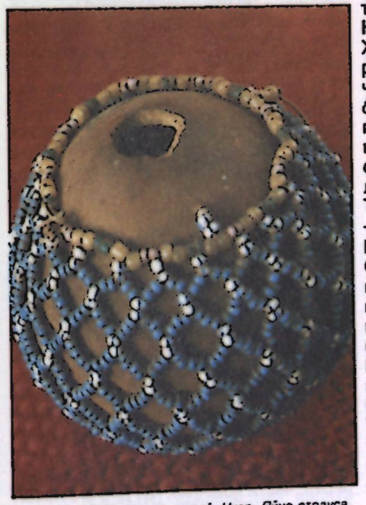

Сосуд для хранения жидкостей. Нуэр. Яйцо страуса, оплетенное бисером. Верхний Нил.

Судане. Говорят на одном из *нилотских языков*, имеющем диалекты. Осн. занятия — отгонное скотоводство, подсечно-огневое ручное земледелие, собирательство, охота, ремёсла (кузнечное, гончарное, кожевенное, плетение). Сохраняются традиц. верования.

НЬЕРЕ́РЕ (Nyerere) Джулиус Камбаридже (р. 1922), гос. и политич. деятель Танзании. Происходит из семьи вождя небольшого племени занаки. Образование получил в католич. миссионерских школах Мусомы и Табора. Окончил колледж Макерере (1944, Уганда) и Эдинбургский ун-т (1952, Великобритания), где изучал политэкономию и право. Н. — первый танзаниец, получивший степень магистра. В 1946—49 и 1953—1955 школьный учитель. В 1953 возглавил Афр. ассоциацию Танганьики, в 1954 — созданную на её базе партию Афр. нац. союз Танганьики (ТАНУ). С 1977 пред. партии *Чама ча малиндузи*. В мае 1961 — янв. 1962 премьер-мин. Танганьики, в 1962—64 през. Танганьики, в 1964—85 — Объединённой Респ. Танзании. В 1963—70 Н. — почётный ректор ун-та Вост. Африки, с 1970 — ун-та Дар-эс-Салама. Имеет почётный титул «мвалиму» (суахили — «учитель»). Межд. Ленинская премия (1987).

Соч.: Freedom and unity, L. — [a. o.], 1967; Freedom and socialism, Dar es Salaam — [a. o.], 1968; Ujamaa. Essays on socialism, L.—N.Y., [1971]; Freedom and development, L.—N.Y., [1974]; Man and development, Dar es Salaam — N.Y., 1974.

Лит.: Smith W. E., Nyerere of Tanzania, Harare, 1981. *В. Я. Кацман.*

НЬИРАГО́НГО (Nyiragongo), действующий вулкан в группе *Вирунга* в Заире, к С. от оз. Киву. Выс. 3470 м. Н. — стратовулкан, имеющий форму правильного усечённого конуса с колодцеобразным кратером диаметром ок. 1 км, на дне к-рого находится огненно-жидкое лавовое озеро. На сев. и юж. склонах имеются 2 боковых более древних кратера. С 1927 вулкан проявляет почти непрерывную, хотя и неравномерную активность, ограниченную пределами гл. кратера.

НЬО́РО, баньоро, народ в Уганде. Живут ок. оз. Мобуту-Сесе-Секо, р. Виктория-Нил и Кафу. Числ. 540 тыс. чел. (1983, оценка). Говорят на одном из *банту языков*. Составили этнич. основу гос-ва *Уньоро*. Традиц. занятия — отгонное скотоводство, ручное подсечно-огневое земледелие. Традиц. ремёсла — кузнечное, гончарное, плетение. Традиц. поселение — *крааль*. Религия — христианство.

НЬЮКА́СЛ (Newcastle), город в ЮАР, на С.-З. пров. Натал, у подножия Драконовых гор. Нас. 14,2 тыс. чел. (1970, перепись), в т. ч. белых 5,1 тыс. Расположен на ж.-д. магистрали Йоханнесбург—Дурбан. Центр добычи коксующегося угля. Металлургический комбинат полного цикла.

НЬЯКЬЮСА (самоназв.), народ на Ю.-З. Танзании, к С. от оз. Ньяса и в Малави. Числ. вместе с родственными кинга и матенга 1100 тыс. чел. Говорят на одном из *банту языков*. Традиц. занятия — ручное подсечно-огневое земледелие, скотоводство. Развиты отходничество, работа по найму. Религия — христианство.

НЬЯ́ЛА (Nyala), город на З. Судана, на Ю.-В. плато Дарфур. Узел дорог, конечная ж.-д. станция. Торг.-распределит. центр р-на кочевого и полукочевого скотоводства; сбор гуммиарабика.

НЬЯ́ЛЫ, два вида парнокопытных животных из группы антилоп — обыкновенная Н. (Tragelaphus angasi) и горная Н. (T. buxtoni). Эндемики Африки. Выс. в холке 80—120 см, масса 100—140 кг. Рога до 80 см длиной, закручены винтом. Обыкновенная Н. обитает в ЮАР и Мозамбике на плоскогорьях с зарослями кустарников и лесами. Горная Н. обитает в Юж. Эфиопии в горных (выше 3200 м) лесах, где для её сохранения создан нац. парк Бале-Маунтис. Питаются Н. листьями, побега-

1. Строительство хижины у ньямвези. 2. Девушки ньянека перед инициацией.



ми, плодами, корой, травой. Ведут сумеречный и ночной образ жизни. Держатся небольшими группами, иногда до 30 особей. *Л. М. Баскин.*

НЬЯ́МБЕ, Нза́мби, Ндья́мби, Ндья́мби-Ка́лунга, в мифологии мн. бантуязычных народов Юж. и Центр. Африки первопредок, демиург и культурный герой. Н. — творец всей живой и неживой природы, он создал животных, растения, первых людей; в его руках находится жизнь и смерть, от него исходят дары природы, он дал людям собаку.

Первоначально Н. фигурировал в мифах акан, называвших его «отцом предков». Проникновение Н. в мифологии др. народов, вероятно, связано с деятельностью христ. миссионеров, к-рые использовали его имя для обозначения христ. божества. *Е. С. Котляр.*

НЬЯМВЕ́ЗИ, ваньямвези, народ в Танзании. Числ. вместе с родств. ньятуру 4,3 млн. чел. (1983, оценка). Язык вост. группы *банту языков*. Распространён также *суахили язык*. Традиц. занятия — ручное подсечно-огневое земледелие, на С. — скот-во. С 19 в. — торговля. Мн. Н. работают по найму. Традиц. ремёсла — кузнечное, обработка дерева и луба, изготовление культовой глиняной скульптуры. Сохраняются традиц. верования.

НЬЯ́НДЖА ЯЗЫК, чиньянджа, манганджа, один из *бенуэ-конголезских языков*. По классификации М. *Гасри*, относится к зоне N; по классификации К. *Дока*, — к зап. группе вост.-центр. зоны банту. Распространён в Малави и соседних р-нах Замбии, Мозамбика и Зимбабве. Имеет неск. диалектов: манганджа, пета, чева, ньяса, амбо. Н. я. обладает относительно простой фонологией, системой тонов, развитой системой именных согласоват. классов, включающей также локативные. Лит. язык развивается на базе диалектов чева и пета. Письменность на основе лат. алфавита созд. в 19 в. В Зимбабве Н. я. используется как lingua franca.

Лит.: Henry G., A grammar of Chinyanja, Aberdeen, 1904; Hetherwick A., A practical manual of the Nyanja language, 8 ed., L., 1932; Meyer E., Etymologische Lautlehre des Nyanja, «Zeitschrift für eingeborenen Sprachen», Bd 27, 1936—37, H. 1—3; Hetherwick A., Scott D., Dictionary of the Nyanja language, L., 1951.

И. Н. Топорова.

НЬЯНЕ, Ниан (Niane) Джибриль Тамсир (р. 1932), гвинейский историк, общ-ств. деятель. По этнич. принадлежности тукулер. Учился в Дакаре, в ун-те Бордо. Науч. работы посвящены доколон. истории Зап. Африки, гл. обр. ср.-век. Мали. С 1965 участвовал в раскопках польско-гвинейской археол. экспедицией г. Ниани, столицы ср.-век. Мали. Совместно с франц. исследователем Ж. Сюре-Канадем написал уч. пособие по истории народов Зап. Африки. Обработал и опубликовал эпич. сказание о *Сундьяте*. Н. — член междунар. к-та ЮНЕСКО по подготовке «Всеобщей истории Африки» (редактор её 4-го тома). Автор пьес «Сикассо, или Последняя цитадель» и «Чака».

Соч.: Histoire de l'Afrique Occidentale, P., 1962 (совм. с J. Suret-Canale); Niani, capitale de l'Empire du Mali, Dakar, 1967; Le Soudan Occidental au temps des grands empires. XI—XVI siècle, P., 1975; Recherches sur l'Empire du Mali au Moyen Age, P., 1975.

Лит.: Историческая наука в странах Африки, М., 1979; Куббель Л. Е., Новые исследования по истории Мали, «Советская этнография», 1962, № 3; Урсу Д. П., Современная историография стран Тропической Африки, М., 1983. *Д. П. Урсу.*

НЬЯНЕ́КА, ваньянека, мунанека, народ на Ю.-З. Анголы, между рр. Мосамедиш и Кубанго. Числ. вместе с родств. хумбе 450 тыс. чел. (1983, оценка). Говорят на одном из *банту языков*. Традиц. занятия — ручное подсечно-огневое земледелие, скот-во, ремёсла (резьба по дереву, изготовление ритуальных масок, украшений из бисера). Традиц. поселение — *крааль*. Часть Н. — католики (особенно на побережье), остальные сохраняют традиц. верования.



НЬЯ́СА (Nyasa), Малави, озеро в Мозамбике, Танзании и Малави. Расположено в котловине тектонич. происхождения на выс. 472 м. Пл. 30,8 тыс. км². Дл. 580 км, шир. до 80 км. Глуб. до 706 м (в сев. части водоёма, где дно его лежит значительно ниже ур. м.). Берега крутые и скалистые, высокие, особенно на С. и С.-В. Юж. часть котловины лежит в широкой впадине, берега обрамляет узкая полоса прибрежной равнины. Ср.-год. приход воды в озеро ок. 72 км³, испарение ок. 66 км³. Сток по р. Шире в р. Замбези. Сезонные колебания уровня достигают 1 м. В богатой и высокоэндемичной фауне ок. 230 видов рыб (из них $^{9}/_{10}$ эндемики); крокодилы, бегемоты, много водоплавающих птиц. Рыб-во (гл. обр. тилапия). Порты: Нкота-Кота, Бандаве, Каронга (Малави), Мвая, Мбамба-Бей (Танзания), Кобве, Метангула (Мозамбик). Открыто в 1616 португальцем Г. Бокарру.

НЬЯ́САЛЕНД (Nyasaland), британский протекторат в Вост. Африке в 1907—64 (ранее наз. Британской Центр. Африкой). В 1953—63 входил в созданную Великобританией *Федерацию Родезии и Ньясаленда*. В 1964 провозглашен независимым гос-вом Малави. *М. А. Чувасов.*

НЬЯТУ́РУ, туру, ваньятуру (самоназв.), народ в Танзании. Живут к С. от ж.-д. магистрали Дар-эс-Салам — Табора. Числ. вместе с родств. ньямвези 4,3 млн. чел. (1983, оценка). Язык вост. группы *банту языков*. Традиц. занятия — ручное подсечно-огневое земледелие и скот-во, ремесло. Ок. 75% мусульмане, остальные придерживаются традиц. верований.

О́БЕНГА (Obenga) Теофиль (р. 1936), конголезский историк. По этнич. принадлежности мбоши. Получил образование в Практич. школе высших знаний в Париже. В 1975—79 мин. иностр. дел Конго. Труды посвящены доколон. истории Африки, Конго, социальным отношениям, вопросу соотношения традиций и современности и др. теоретич. проблемам истории афр. стран. Придерживается концепции негро-афр. происхождения др.-егип. цивилизации. В кн. «За новую историю» движущими силами истор. процесса предлагает считать экологию и культуру. Близок к революц.-демократич. течению афр. историографии, стремится применять диалектико-материалистич. методологию в исследовании прошлого Африки.

Соч.: L'Afrique dans l'antiquité. Egypte pharaonique—Afrique noire, P., 1973; La Cuvette congolaise: les hommes et les structures. Contribution à l'histoire traditionnelle de l'Afrique centrale, P., 1976; Le Zaire: civilisations traditionnelles et culture moderne. (Archives culturelles d'Afrique Centrale), P., 1977; Pour une nouvelle histoire, P., 1980.

Лит.: Урсу Д. П., Современная историография стран Тропической Африки, М., 1983. *Д. П. Урсу.*

ОБО́ТЕ (Obote) Аполло Милтон (р. 1925), политич. и гос. деятель Уганды. По этнич. принадлежности ланго. Окончил университетский колледж Макерере. Почётный д-р права ун-тов Нью-Йорка и Нью-Дели. В 1958 избран в Законодат. совет. В 1960 возглавил *Народный конгресс Уганды* (НКУ). Лидер оппозиции в Нац. собрании Уганды в 1961—62. В 1962—66 — премьер-мин., в 1963—65 — также мин. обороны и иностр. дел. В 1966—71 — президент Уганды. Проводил политику укрепления центр. власти и нац. единства, осуществлял антифеод. мероприятия. В 1967 был одним из авторов новой конституции, упразднившей королевства Буганду, Уньоро, Нкоре и Торо и провозгласившей Уганду унитарной респ. В 1969 О. были предложены прогрессивные реформы, нашедшие наиб. полное выражение в «Хартии простого человека». В 1971 отстранён от власти в результате воен. переворота, совершённого И. *Амином Дада*, и эмигрировал в Танзанию. После краха воен. диктатуры Амина и победы НКУ на выборах 1980 вновь стал президентом. Одновременно мин. иностр. дел. В 1985 свергнут. *А. С. Балезин.*

О́БЩАЯ А́ФРО-МАВРИКИ́ЙСКАЯ ОРГАНИЗА́ЦИЯ (Organisation Commune Africane et Mauricienne — OKAM; до 1969 наз. Общая афро-малагасийская орг-ция, в 1969—74 Общая афро-малагасийская и Маврикийская орг-ция). Созд. в 1965. В ОКАМ входят Бенин, Кот-Дивуар, Буркина-Фасо, Маврикий, Нигер, Руанда, Сенегал, Сейшельские О-ва, Того и ЦАР. Гл. цель ОКАМ — укрепление сотрудничества между странами-участницами в интересах экономич., социального, технич. и культурного развития. ОКАМ, как и её предшественники, в своей деятельности ориентировалась на Францию. Нек-рые её резолюции (поддержка режима Чомбе, отказ осудить израильскую агрессию против Египта в 1967 и др.) противоречили решениям ОАЕ. Серьёзные разногласия между странами-участницами привели к выходу из неё Мавритании (1965), Конго и Заира (1972), Камеруна, Чада, Мадагаскара (1973), Габона (1976). В связи с этим конференция глав гос-в и пр-в в Банги в авг. 1974 решила, что орг-ция откажется от политич. деятельности и будет заниматься экономич., культурными и социальными вопросами. Местопребывание — г. Банги (ЦАР). *А. В. Пирогов.*

ОБЪЕДИНЁННАЯ ПА́РТИЯ НАЦИОНА́ЛЬНОЙ НЕЗАВИ́СИМОСТИ (United National Independence Party — UNIP, ЮНИП), правящая (с 1964) и единственная (с 1972) партия Замбии. Осн. в окт. 1959 на базе запрещённой англ. колонизаторами партии Афр. нац. конгресс Замбии (1958 — март 1959). Возглавляла борьбу народа против англ. колон. господства.

Устав ЮНИП (1978) определяет партию как «передовой отряд революционного крестьянства, рабочих и интеллигенции». Социально-экономическая доктрина партии изложена в документе «Гуманизм в Замбии» (1-я ч. опубл. в 1967, 2-я — в 1974), осуждающем классовое неравенство, капиталистич. формы эксплуатации и провозглашающем в качестве конечной цели построение в Замбии общества социальной справедливости, унаследовавшего черты традиц. афр. общества взаимопомощи (*«африканский социализм»*).

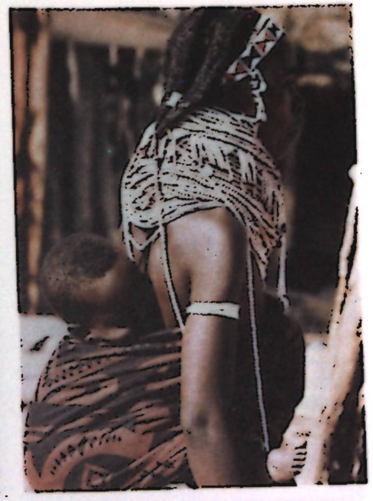

Женщина овимбунду с ребенком. Лубанго. Ангола.

Под руководством ЮНИП в стране проведены социально-экономич. преобразования, направленные на усиление контроля гос-ва в произ-ве и распределении, на ограничение иностр. капитала. Уделяется большое внимание преодолению этнич. противоречий, упрочению нац. единства. Под руководством ЮНИП работают Молодёжная и Женская лиги. През. партии — К. *Каунда* (с 1960). *В. И. Шараев.*

ОВЕ́ЙС, Мухаммед, см. *Мухаммед Овейс.*

ОВИМБУ́НДУ, мбунду, народ в Анголе. Числ. 3,1 млн. чел. (1983, оценка). Говорят на одном из *банту языков*. Занимаются земледелием. Часть О. — католики, часть сохраняет традиц. верования.

ОВЦА́ домашняя, парнокопытное жвачное животное рода баранов (Ovis) сем. полорогих. В Африке ок. 70 пород, к-рые по продуктивности делятся на нешёрстные (52,5% поголовья), грубошёрстные (35,5%), полутонкорунные (6%), тонкорунные (6%).

Поголовье О. в Африке (1983, млн.) 190,3, в ЮАР — 32, Эфиопии — 23, Судане — 19.5, Марокко — 15, Алжире — 13,7, Нигерии — 13. Произ-во мяса овец 0,8 млн. т, немытой шерсти 207,5 тыс. т. ЮАР и Намибия — экспортёры каракульских шкурок.

ОГБОМО́ШО (Ogbomosho), город на Ю.-З. Нигерии. 591 тыс. жит. (1981). Узел шосс. дорог. Кр. торг. центр с.-х. р-на (какао, товарное произ-во ямса, маниока, кукурузы, хлопчатника, масличной пальмы) и рынок скота. Развито кустарное произ-во тканей.

ОГОВЕ́, Огоуэ (Ogowe), река в Габоне и Конго. Дл. ок. 1200 км, пл. басс. 216 тыс. км². Берёт начало на Южно-



Сплав леса на р. Огове. Габон.

Гвинейской возв., пересекает её в порожистом русле, впадает в Гвинейский зал., образуя дельту. Гл. притоки: справа — Ивиндо, слева — Нгуние. Ср. расход воды ок. 5 тыс. м³/с, годовой сток 149 км³. Судох. от г. Нджоле.

ОГОТ (Ogot) Бетуэл Алан (р. 1929), кенийский историк. В 1959 окончил Файфский ун-т (Шотландия). В 1951—64 преподаватель ун-та Макерере в Кампале (Уганда). В 1964—77 проф. и руководитель историч. отделения Нац. ун-та в Найроби. Вице-през. Вост.-афр. академии (1966), редактор ряда журналов и науч. сб-ков. В 1977—80 директор мемориального Ин-та афр. доистории им. Л. Лики (Найроби). С 1984 проф. университетского колледжа им. Кениаты. Пред. Междунар. науч. к-та ЮНЕСКО по изданию «Всеобщей истории Африки» и Историч. ассоциации Кении. Осн. труды посвящены доколон. истории народов Кении. Подверг критике антинауч. хамитскую теорию происхождения государственности у народов Вост. Африки. Принадлежит к умеренно-либеральному течению в совр. афр. историографии.

Соч.: Kenia под британским господством. 1895—1963 гг., в кн.: Говорят африканские историки, М., 1977; Kingship and statelessness among the Nilotes, в кн.: The historian in Tropical Africa, L., 1964; History of the Southern Luo, v. 1 — Migration and settlement. 1500—1900, Nairobi, 1967; Historical dictionary of Kenya, Metuchen (N. J.) — L., 1981; Kenya in the 20-th century, Nairobi, 1985.

Лит.: Историческая наука в странах Африки, М., 1979; Урсу Д. П., Современная историография стран Тропической Африки, М., 1983. *Д. П. Урсу.*

ОГОТ Грейс (р. 1932), кенийская писательница. Пишет на англ. яз. Автор сб-ков рассказов «Земля без грома» (1968), «Другая женщина» (1976), героини к-рых — медсёстры, студентки, домохозяйки. Действие романа «Земля обетованная» (1966) относится к 30—40-м гг.; его осн. тема — земельный вопрос, обострившийся в результате насильств. выселения африканцев с их исконных земель.

Соч. в рус. пер. — И пошел дождь: Домашний врач, в сб.: И пошел дождь, М., 1980. *Е. Я. Суровцев.*

ОГУ́НДЕ (Ogunde) Хуберт (р. 1916), нигерийский режиссёр, драматург. Один из основоположников совр. проф. т-ра в Африке. В 1944 создал группу, позднее получившую назв. «Концерт-парти Хуберта О.», в к-рой выступал как певец, а позже как драматич. актёр в своих пьесах и им же поставленных спектаклях. Первые пьесы О. написаны в духе ср.-век. моралите, назидат. содержания, на библейские темы: «Сад Эдем», «Царь Соломон», «Царство Навуходоносора» (при постановке была использована церк. музыка). Позднее в пьесах использовались также мотивы афр. легенд («Путешествие на небо» и др.). В пьесе «Деньги мистера Дьявола» разоблачается страсть к наживе, ради к-рой стяжатели готовы заложить душу дьяволу. Среди др. пьес: «Забастовка и голод» (1945), «Хлеб и пули» (1949), «Йоруба, подумай!» (1964), «Сохранить Нигерию единой». *Н. И. Львов.*

ОГУНМО́ЛА (Ogunmola) Кола (1925—1972), нигерийский драматург, режиссёр, актёр. Учился в Ибаданском ун-те. В 1940-х гг. был актёром и певцом нар. т-ра йоруба, организовал передвижную труппу, с к-рой О. поставил спектакль «Любитель пальмового вина» (по новелле Амоса Тутуолы). О. — автор пьес «Страсть к деньгам», «Эсу одара» и др. *Н. И. Львов.*

ОДЗА́ЛА (Odzala), нац. парк в Конго (обл. Кювет), в верховьях р. Мамбили. Осн. в 1935 (до 1940 — заповедник). Пл. 110 тыс. га. Сохраняется влажный тропич. лес и саванна. В фауне обычны: афр. слон, буйвол, карликовый буйвол, бонго, кустарниковая свинья, леопард, золотая кошка и др.

ОДИ́НГА (Odinga) Аджума Огинга (р. 1911), политич. и гос. деятель Кении. По этнич. принадлежности луо. Окончил университетский колледж Макерере (Уганда). Основатель и гл. директор (в 1947—62) Корпорации торговли и бережливости луо. В 1947—49 чл. местного туземного совета Центр. Ньянзы. В 1953—57 през. Союза луо. В 1957—63 чл. законодат. совета. В 1960—66 — вице-през. *Национального союза африканцев Кении* (КАНУ). В 1963—69 чл. парламента, в 1963 мин. внутр. дел, в 1964—66 вице-през. Кении и мин. без портфеля. Выступал с критикой внешне- и внутриполитич. курса пр-ва Дж. Кениаты и за более справедливое распределение естеств. ресурсов страны. В 1966 ушёл со всех постов и из КАНУ, сформировал и возглавил оппозиц. партию Союз народа Кении (КПУ). В 1969 КПУ была запрещена, О. арестован, в 1971 освобождён, вскоре снова вступил в КАНУ, в 1982 исключён из КАНУ за критику её руководства и заявление о намерении создать в Кении социалистич. партию.

Соч.: Not yet Uhuru, L., 1967. *И. И. Филатова.*

О́ЙО (Oyo), гос-во йоруба, существовавшее в ср. века и новое время на терр. совр. Нигерии. Столица — г. Ойо (на совр. картах Олд-Ойо; на европ. картах 19 в. Катунга). Осн. в 14 в. или в 10—11 вв. Согласно легенде, создателями гос-ва О. были выходцы из *Ифе* во главе с Ораньяном.

В основе социальной структуры О. — общинная организация. Бо́льшую часть населения составляли лично свободные общинники, владевшие осн. средствами произ-ва. Земля и титулы наследовались в рамках патрилиний. В условиях нераспавшихся родовых связей происходило обособление управляющего слоя. Широкое распространение имело домашнее рабство (в рабов обращали военнопленных и преступников) и кабальное должничество. Наряду с родовой знатью в складывавшийся гос. аппарат входила узкая прослойка привилегиров. рабов. Во главе О. стоял царь, носивший титул алафин. Его власть была ограничена советом родовой знати. О. было разделено на провинции. Провинц. города имели своих наследств. правителей или наместников из числа царских рабов. Города находились под контролем центр. власти и были связаны со столицей отношениями данничества.

В период становления города-государства О. вела борьбу с сильными соседями *Нупе* и Боргу (до сер. 17 в.). Примерно со 2-й пол. 17 в. О. вёл завоеват. войны в юж. направлении. Ойо-дагомейские войны 1726—30 завершились договором 1730, по к-рому Дагомея стала данником О.; терр. к В. от границы по оз. Нокуэ, рекам Зу и Веме были поставлены под контроль О. По договору 1748 возросли даннич. обязательства Дагомеи, она утратила контроль над работорг. портами восточнее г. Джакин. Ко 2-й пол. 18 в., в пору наивысшего могущества, под властью правителей О. находились все йорубские гос-ва к З. от *Иджебу* и ср. течения р. Ошун. На С. границами О. были рр. Нигер и Моши, а на З. и Ю. Дагомея и большинство городов-государств побережья от границ Дагомеи до Лагоса входили в состав О. в качестве вассалов. По нек-рым данным, Нупе и Боргу (Бариба) также платили О. дань. В 80-х гг. 19 в. от О. отпала *Эгба*, его юго-зап. окраина. В кон. 18 в. прекратила уплату дани Дагомея, в нач. 19 в. — части Нупе и Боргу. Вслед за тем начался распад центр. областей О. Ок. 1836 войска халифата *Сокото* захватили и разграбили столицу О. Падение О., вызвавшее передвижение масс населения, ускорило процессы смешения и интеграции разл. подгрупп йоруба, способствовало заселению новых р-нов. При алафине Атибе в 130 км южнее прежнего стал создаваться г. Новый Ойо (на совр. картах г. Ойо), объединивший под своей властью юж. р-ны быв. «империи». Два гл. поста в гос-ве (главнокомандующего и главы гос. совета) Атиба отдал могуществ. воен. вождям — правителям городов-государств Иджайе и *Ибадана*. Эти города-государства с прилегающей округой получили статус провинций О. В 19 в. О. всё более уступало Ибадану роль гл. политич. силы в Йорубе. В 1893 гос-во О. потеряло независимость, подписав по принуждению англ. колонизаторов договор об установлении брит. протектората. См. также *Йоруба государства*.

Лит.: Кочакова Н. Б., Города-государства йоруб, М., 1968; *её же*, Рождение африканской цивилизации. Ифе, Ойо, Бенин, Дагомея, М., 1986; Johnson S., The history of the Yorubas, L., 1966; Law R., The Oyo Empire, c. 1600—c. 1836. A West African imperialism in the era of the Atlantic slave-trade, Oxf., 1977; Smith R., Kingdoms of the Yoruba, L., 1969. *Н. Б. Кочакова.*

О́ЙО (Oyo), город на Ю.-З. Нигерии. 208 тыс. жит. (1981). Узел шосс. дорог. Кр. торг.-ремесл. центр с.-х. р-на (какао, хлопчатник, табак, кукуруза, ямс, бобовые). Близ О. — птицеферма, опытные животноводч. х-ва и с.-х. станция. Таб. ф-ка, кустарные пр-тия по выделке кож. изделий, тканей, калебасов; кузнечное дело.

ОЙОНО́ (Oyono) Фердинан (р. 1929), камерунский писатель. Пишет на франц. яз. Получил юридич. образование во Франции. Был на дипл. службе. Роман О. «Жизнь боя» (1956, рус. пер. 1964), написанный в форме дневника-исповеди, привлёк внимание прогрессивной критики, охарактеризовавшей его как обвинит. акт колониализму. В повести «Старый негр и медаль» (1956, рус. пер. 1962) О. ввёл в лит-ру «маленького человека». Повесть отмечена влиянием фольклорной образности, нар. юмора; в ней показан процесс духовного раскрепощения африканцев, освобождения от иллюзий в отношении колонизаторов. В романе «Путь Европы» (1960) О. создал гротесковую, мрачную картину камерунского общества, увиденную глазами подростка.

Лит.: Взаимосвязи африканских литератур и литератур мира, М., 1975, с. 135—38; Литературы Африки, М., 1979, с. 225—27. *Н. Д. Ляховская.*

ОЙОНО́-МБИА́ (Oyônô-Mbia) Гийом (р. 1939), камерунский драматург и новеллист. Учился в евангелич. колледже в Либамбе; продолжил образование в Великобритании. Представитель просветительского направления камерунской лит-ры, О.-М. создал своеобразную сатирич. трилогию о нравах жителей родной деревни: комедии «Три жениха... один муж» (1964), «До новых писем» (1970), «Наша дочь не выйдет замуж!» (1971). Три сборника О.-М. под общим назв. «Летопись Мвутесси» (1971—72) — наивысшее достижение камерунской новеллистики. Блестящий юморист и сатирик, О.-М. разоблачает не только гнёт архаич. традиций, но и утверждающиеся бурж. отношения.

Лит.: Развитие литературы в независимых странах Африки (60—70-е гг. XX в.), М., 1980, с. 177—82. *Н. Д. Ляховская.*

ОКАВА́НГО, см. *Кубанго*.

ОКА́Е (Okae) Джон (р. 1916), ганский живописец, график и педагог. Учился в колледжах *Ачимота* (1950—51) и в Кумаси. Был одним из организаторов об-ва художников «Аквапим-6» (1948). В работах О. гармонично сочетаются декоративная стилизация, острый гротеск и подчёркнутая экспрессия: жанровая композиция «Сплетня» (гуашь), картоны для витражей колледжа в Акрополнге, иллюстрации к произв. ганских писателей.



Дж. Окае. «Сплетня». Гуашь.

А. Х. Трансберг.

ОКА́Й (Okai) Атукве (р. 1941), ганский поэт. Пишет на англ. яз. Воспринял публицистич. традиции поэзии 30-х гг. В поэме «Логарифмы Лоргорлиджи» (рус. пер. с рукописи 1979) получили выражение интерес к обществ.-политич. проблематике, чувство сопричастности африканца к процессу коренной перестройки быта народов, строящих общество социальной справедливости. В его поэзии сказалось стремление к усложнённой образности, ассоциативности, многозначной метафоричности.

Соч. в рус. пер. — [Стихи], в кн.: Поэты Ганы, М., 1963; Симфония свободы, в кн.: Поэзия Африки, М., 1973. *В. Н. Вавилов.*

ОКА́ПИ (Okapia johnstoni), парнокопытное животное сем. жирафовых. Эндемик Заира. Выс. в холке 150—165 см, масса ок. 250 кг. Населяет тропич. дождевые леса, где питается побегами

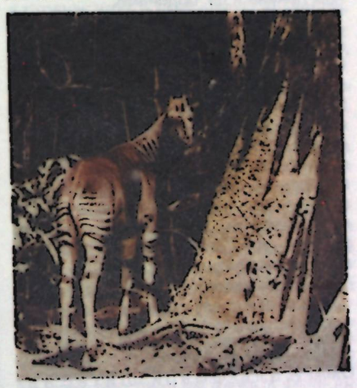

Окапи.

и листьями молочаевых, а также плодами разл. растений. Ведёт одиночный, ночной образ жизни. Мало изученный вид. Малочислен, в зоопарках размножается. *Л. М. Баскин.*

О́КБА ИБН НА́ФИ (?—683), араб. полководец, завоеватель Сев. Африки. Из курейшитской знати, племянник араб. завоевателя Египта Амра ибн аль-Аса. В 668—670 совершил первый поход в Магриб. Располагая небольшими силами, пользовался поддержкой местного насе., особенно жителей городов. Установил власть арабов в Уаддане, Феццане, Кауаре, Джериде и др. р-нах юго-вост. Магриба; в 670 основал крепость Кайруан, ставшую араб. столицей Магриба. В 674 отозван в столицу халифата Дамаск. В 681 назначен наместником *Ифрикии*, предпринял второй поход в Африку. Разгромил берберо-византийские войска в горах Заб, взял Тахерт (совр. Тиарет) — столицу Ср. Магриба, достиг Танжера. В 682, отложив вторжение на Пиренейский п-ов, взял Волюбилис — кр. центр Зап. Магриба, распространил власть арабов на прибрежные и горные р-ны Марокко, Сус и Зап. Сахару. В авг. 683 был разбит *Косейлой* при Табудеосе (Тахуде) близ Бискры и погиб на поле боя. *Н. А. Иванов.*

ОКЕ́КЕ (Okeke) Уче К. (р. 1933), нигерийский живописец, график и мастер монументального иск-ва, драматург. Учился на Отделении иск-ва при ун-те в Зарии, изучал технику мозаики в ФРГ (1962—63). Основатель Об-ва иск-в в Зарии, культурного центра в Кафанчане, руководитель культурного центра в Энугу. Большое внимание уделяет мифологич. тематике, пишет жанровые картины и пейзажи. Собирает нар. сказки ибо, пишет и ставит пьесы в местных т-рах и клубах. Произв.: «Сказочный зверь», «Плач девушки», росписи Культурного центра «Мбари» в Ибадане.

Лит.: Mount M. W., African art. The years since 1920, Newton Abbot, 1973. *Н. Е. Григорович.*

ОКИ́ГБО (Okigbo) Кристофер (1932—1967), нигерийский поэт. Вступив в литру как поэт «для избранных» (его художеств. манера сложилась под влиянием совр. англ. поэзии, и особенно Т. С. Элиота), О. в дальнейшем подошёл к социальной проблематике, отразив тревожную атмосферу надвигавшейся гражд. войны в Нигерии. Сб. О. — «Небесные врата» (1962), «Пределы» (1964), «Лабиринты» (1971). Его образы многозначны, символика восходит к мифологии афр. народов.

Лит.: Anozie S., Christopher Okigbo: creative rhetoric, [L., 1972]. *В. Н. Вавилов.*

ОЛДУВА́ЙСКАЯ КУЛЬТУ́РА, олдованская культура, галекская культура (устаревшее назв.), древнейшая эпоха каменного века. Древность ок. 2,5—1,2 млн. лет. Назв. по находкам в ущелье Олдувай (Танзания). Стоянки О. к. обнаружены также в Кении *(Кооби-Фора)*, Эфиопии *(Мелка-Контуре, Омо)*. Осн. орудия — грубо оббитые с одной стороны чопперы и двусторонне обработанные чоппинги, скребла, острия, орудия с выемками; производились из заготовок, полученных техникой раскалывания гальки. Обнаружены также орудия из костей, слегка оббитых и заточенных. На стоянках О. к. открыты круговые выкладки из камней — по-видимому, остатки жилищ (шалашей или ветровых заслонов). Следы костров отсутствуют (применение огня, видимо, не было известно). Создателями О. к., возможно, были *презинджантропы* (Homo habilis), останки к-рых открыты в Олдувае и Кооби-Фора. Занятия — охота (в основном дикий бык, а также дикая лошадь, антилопа, кабан, гиппопотам).

Лит.: [Борисковский П. И., Григорьев Г. П.], Возникновение человеческого общества. Палеолит Африки, Л., 1977; Борисковский П. И., Древнейшее прошлое человечества, Л., 1979; Джохансон Д., Иди М., Люси. Истоки рода человеческого, пер. с англ., М., 1984; Leakey L. S. B., Olduvai Gorge. A report on the evolution of the hand-axe culture in beds I—IV, Camb., 1951; Leakey M. D., Olduvai Gorge, v. 3—Excavations in beds I and II, 1960—63, Camb., 1971. *Г. П. Григорьев.*

О́ЛИВЕР (Oliver) Роланд Антони (р. 1923), англ. африканист Д-р философии. Получил образование в Кембриджском ун-те. В 1948—58 преподаватель, в 1958—63 доцент, с 1963 проф. афр. истории в Школе вост. и афр. исследований при Лондонском ун-те. Специализируется по ср.-век., новой и новейшей истории Африки. Вместе с Дж. *Фейджем* был основателем (в 1960—73 ответственным редактором) ж. «Джорнал оф Африкан хистори» («The Journal of African History»). О. — гл. редактор многотомной «Кембриджской истории Африки».

Соч.: The missionary factor in East Africa, L.—N. Y., 1952; Sir Harry Johnston and the scramble for Africa, L., 1957; Africa in the Iron Age, Camb., 1975 (совм. с B. M. Fagan); Africa since 1800, 3 ed., Camb. — [a. o.], 1981; The

African middle ages. 1400—1800, Camb. — [a. o.]. 1981 (обе совм. с A. Atomore). *Н. Б. Кочакова.*

ОЛИ́ВКОВОЕ ДЕ́РЕВО, один из видов *маслины*.

ОЛИМПИ́ЙСКИЕ И́ГРЫ. Спортсмены Африки участвуют в Олимпийских играх с 1904 (кроме 1976). На олимпиадах 1904—84 они завоевали 126 медалей (38 зол., 38 серебряных, 50 бронз.). Среди медалистов спортсмены 13 стран: Алжира, Ганы, Египта, Замбии, Камеруна, Кении, Кот-Дивуара (БСК), Марокко, Нигерии, Туниса, Уганды, Эфиопии, ЮАС (после 1960 ЮАС из олимпийского движения исключён).

Наилучших результатов афр. спортсмены добились после 2-й мировой войны — 87 медалей (22 зол., 27 серебряных, 38 бронз.). Зол. медалей после 1945 удостоены спортсмены 8 стран — Кении (6), Эфиопии (5), ЮАС (4), Египта и Марокко (по 2), Алжира, Туниса, Уганды (по 1). Успешнее всего спортсмены Африки выступают в соревнованиях по боксу, лёгкой и тяжёлой атлетике, классич. борьбе (всего 21 зол. медаль, из них 17 по лёгкой атлетике). А. Бикила, М. Ифтер (оба — Эфиопия), К. Кейно (Кения) — двукратные олимпийские чемпионы.

ОЛОРГЕЗА́ЙЛИ, Олоргесаилие, стоянка *ашельской культуры* в Кении (в рифтовой долине Грегори). Исследовалась Л. *Лики* в 1942—45, амер. археологами (Г. Айзек и др.) в 1960-х. Обнаруженные скопления орудий и щебня отмечали места обитания (возможно, жилищ) групп нас. Разл. типы орудий (ручные рубила, мелкие отщепы и др.) отражают разнообразие производств. деятельности палеоантропов (Homo erectus). Многослойная стоянка свидетельствует об их оседлом быте. Осн. занятие — охота (павиан, гиппопотам и др.). О. — археол. музей под открытым небом.

Лит.: Кларк Дж. Д. Доисторическая Африка, пер. с англ., М., 1977; Isaac G. L., Isaac B., Olorgesaile. Archaeological studies of a Middle Pleistocene Lake basin in Kenya, Chi. — L., 1977. *Г. П. Григорьев.*

ОЛЬДЕРО́ГГЕ Дмитрий Алексеевич (1903—1987), советский африканист, один из основоположников сов. африканистики. Чл.-корр. АН СССР (1960). Окончил Ленингр. ун-т (1925). Зав. кафедрой африканистики Ленинградского ун-та (с 1945), зав. сектором Африки Ин-та этнографии АН СССР (с 1947). Осн. труды посвящены проблемам социального строя, системам родства, культуре народов Африки («Основные черты развития систем родства», 1960; «Эпигамия», 1983, и др.). В работах «Происхождение народов Центрального Судана» (1952), «Древности Бенина» (ч. 1—3, 1953—57), «Искусство народов Западной Африки в музеях СССР» (1958), «Западный Судан в XV—XIX вв.» (1960), «Искусство Африки. Негритянское искусство» (1969, на англ. яз.) рассматривается процесс историч. и культурного развития афр. народов. Исследуя происхождение и взаимосвязи языков и народов Зап. Судана, подверг критике хамитскую теорию происхождения этих народов («Хамитская проблема в африканистике», 1949; «Колониальное общество», 1973). Описанию грамматич. строя языков Африки посвящены работы «Определение времени и пространства в языках банту (локативные классы)», 1937; «Язык хауса», 1954; классификации языков Африки — «Языки и письменность народов Африки», 1963, «О некоторых этнолингвистических проблемах Африки», 1969.

О. — чл. междунар. и иностр. нац. научных об-в, в т. ч. франц. Об-ва африканистов и Междунар. афр. ин-та. Чл.-корр. Школы вост. и афр. языков (Лондон) и мн. академий. Награждён орденом Ленина и др. орденами.

Лит.: Список основных трудов члена-корреспондента АН СССР Д. А. Ольдерогге. (К 60-летию со дня рождения), «Советская этнография», 1983, № 4.

ОМА́Н (Oman), осн. этносоциальная общность народов акан (на терр. совр. Ганы). *Ашанти конфедерация* и *фанти конфедерация* представляли собой союзы неск. оманов. Состоял из деревенских общин (акура), патрилинейных подразделений воен. организации (асафо) и матрилинейных родов (абусуа), перекрывавших друг друга. Детерминирующую роль в структуре О. играла воен. организация. Во главе О. стояли вождь (оманхене), его соправительница (оманхема) и совет старейшин.

Лит.: Попов В. А., Ашантийский оман как вариант племенной организации, в кн.: Африка. История, историография, М., 1980. *В. А. Попов.*

ОМА́РИ, аль-Омари, Шихаб ад-Дин Ахмед ибн Яхья ибн Фадлаллах аль-Омари ад-Димашки (1301—1349), егип. учёный-энциклопедист. Крупный чиновник, О. широко использовал документы архивов мамлюкского гос-ва; его сведения об афр. странах не встречаются у др. авторов. В осн. труде О. — историко-геогр. энциклопедии «Пути взоров по государствам с крупными городами» («Масалик аль-абсар фи мамалик аль-амсар») содержатся первые в арабоязычной лит-ре подробные описания Мали и Эфиопии, а также прилегающих к этим странам областей. В соч. «Ознакомление с высоким стилем» («Ат-Тариф би-л-мусталах аш-шариф») приводятся образцы переписки султанов Египта с правителями стран к Ю. от Сахары, сопровождаемые краткими сведениями об этих странах.

Соч.: Ат-Та'рйф би-л-мусталах аш-шарйф, Каир, 1312 / 1894—95; [Youssouf Kamal], Monumenta Fadl Allahal-Omari, Masalik el absar fi mamalik el amsar., [v.] 1 — L'Afrique moins l'Egypte Traduit et annoté ... par M. Gaudefroy-Demombynes, P., 1927.

Лит.: Крачковский И. Ю., Арабская географическая литература, Избр. соч., т. 4, М.—Л., 1957. *Л. Е. Куббель.*

ОМДУРМА́Н (Omdurman), город в Судане, на лев. берегу Белого Нила, у его слияния с Голубым Нилом. 526,3 тыс. жит. (1983). Вместе с Хартумом и Сев. Хартумом (на правом берегу реки), с к-рыми соединён мостами, образует единый «тройной город». Важный торг.-трансп. центр. Текст., пищ., хим. пром-сть. Исламский ун-т, Нац. т-р, мавзолей Махди Мухаммеда Ахмеда.

ОМЕ́ТО (от назв. р. Омо), условное назв. группы народов в юж. Эфиопии: валяйнарод), кулло, конта, куча, чара, зайсе, харуро, гему, гофа, зала, шангама, баскето, диме, баддиту, бородда, уба, мале, мано, доко и др. Числ. 0,8 млн. чел. (1980, оценка). Говорят на омотских яз. зап. группы *кушитских языков*. На яз. валяйта создана письменность. Княжества О., возникшие в 14—16 вв., иногда попадали под влияние Эфиопской империи и испытывали влияние амхарской культуры. В 18 в. сев.-зап. княжества присоединены к гос-ву *Кафа*, в кон. 19 в. все О. вошли в состав Эфиопии. Св. 90% совр. О. — крестьяне, занимаются пашенным и мотыжным земледелием и жив-вом, нек-рые группы (харуро, доко и др.) — рыб-вом и охотой. Важную роль в традиц. социальной организации играют *касты*. По религии в основном — христиане (монофиситы, лютеране, католики и др.) или последователи синкретич. культов, среди валяйта много мусульман.

О́МО, река в Эфиопии. Дл. ок. 800 км, пл. басс. ок. 75 тыс. км². Берёт начало в центр. части Эфиопского нагорья, течёт преим. на Ю., впадает в оз. Рудольф (Туркана). Русло с резкими уклонами, порожистое. Ср. расход воды ок. 180 м³/с; макс. расходы в период летних дождей.

О́МО, палеонтологич. местонахождение и стоянки *олдувайской культуры* в долине р. Омо, на Ю.-З. Эфиопии. Исследовалось междунар. экспедицией с 1967 (К. *Арамбур*, И. Коппанс, К. Хауэлл, Р. *Лики* и др.). Наряду с находками костей древних животных (свинья и др.), позволяющими проследить эволюцию видов, найдены останки австралопитековых и палеоантропа (Homo erectus). Открыты также кам. орудия олдувайской культуры, возможно, изготовленные презинджантропом (Homo habilis).

Лит.: Джохансон Д., Иди М., Люси. Истоки рода человеческого, пер. с англ., М., 1984.

ОНАБО́ЛУ (Onabolu) Айна (1882—1963), нигерийский живописец, основоположник проф. живописи Нигерии и инициатор создания системы художеств. преподавания. Учился в Художеств. школе Сент-Джон-Вуд в Лондоне (1920—22) и в академии Жюлиана в Париже. Преподавал в ср. школах Нигерии. Работал в европ. академич. манере в технике масла, акварели и пастели. Писал преим. портреты, в т. ч. мн. известных деятелей Нигерии. Произв.: «Портрет О. Олуволе» (1925), «Портрет С. Соваж» (акварель, 1960), «Обнажённая» (пастель, 1940).

Лит.: Onabolu D., Aina Onabolu, «Nigeria Magazine», 1963, № 79. *Н. Е. Григорович.*

ОНИ́ЧА (Onitsha), город в юж. части Нигерии, в шт. Анамбра. 301 тыс. жит. (1981). Расположен на левом берегу р. Нигер, на пересечении шоссе. дорог; реч. пристань. Кр. торг.-трансп. центр. Значит. часть нас. занята в с. х-ве, торговле, ремесле. Текст. и бум. ф-ки, пр-тия по произ-ву пальмового масла, безалкогольных напитков, шин, отд. частей автобусов.

ОНОБРАКПА́ЙЕ (Onobrakpaye) Брус (р. 1932), нигерийский график и живописец, скульптор, монументалист. Окончил Ун-т Ахмаду Белло в Зарии (1961), учился в мастерской Б. *Энвонву* (Лагос), посещал «летние школы мбари» в Ибадане и Ошогбо (см. *Мбари*). Изучал технику офорта и ксилографии. Известен преим. как график и иллюстратор (нар. сказки и легенды Нигерии). С 1965 создаёт бронзиров. рельефы. Для живописи О. характерна открытая декоративность, сочетание ярких локальных цветов. Графич. работы и рельефы отличаются подчёркнутым линейным ритмом, стремлением заполнить узором всё пространство листа. Произв.: стенописи (сцены «страстей христовых») в церкви св. Павла (Лагос), бетонный рельеф в Лагосском ун-те, «Три духа слонов» (масло), иллюстрации к сказкам и мифам Бенина, «Тайная вечеря» (линогравюра), «Путешественники» (бронзиров. рельеф). *Н. Е. Григорович.*

ОПО́БО (Opobo), город-государство в Вост. Дельте (Нигерия). Этнич. основа — иджо. Осн. в 1869 выходцами из *Бонни* во главе с *Джа-Джа*. Гл. город — в басс. Имо-Икомторо, в 20 км к С.-В. от Бонни. В окт. 1869 в Минима было заключено соглашение о создании Совета по управлению О., казны, в





1

2

1. А. Онаболу. «Обнаженная». 2. Б. Онобракпайе. Настенная роспись в павильоне искусств и ремесел на выставке современного искусства в г. Лагос. 1960.

к-рую отчислялись торг. и судебные пошлины, а также воинских отрядов. В 1870-х гг. О. утвердило свой торг. контроль в Пальмовом поясе Вост. Дельты. Были построены фактории на осн. торг. путях в страны андони, игбо, ибибио — в басс. Икомторо, в Тамбо, Ийя-Минима, Олома, Эппелама, Элавма и др. В 1873 Великобритания официально признала О. и Джа-Джа в качестве его главы. В 1877—81 была расширена территория, контролируемая О., на В., в р-ны, населённые ибено и ананг, в 1881—83 — на С., в сторону Охомбела и Азумена, на самые богатые рынки пальмового масла в странах игбо, в 1884 — на С.-В., вплоть до Эссина. К 1885 в «торговой империи» была создана единая система торговли, все нити к-рой сходились к О. В кр. торг. центрах существовали фактории, склады, крепости, где находились воен. отряды. Формирование обширного гос. образования иджо и превращение его в центр консолидации антибрит. сил представляло серьёзную помеху колон. экспансии. В результате *Опобо-английской войны 1870—1887* О. было захвачено Великобританией. В 1889 власть перешла к брит. консулу, возглавлявшему администрацию *Масляных рек протектората*.

Лит.: Зотова Ю. Н., Английская экспансия в дельте Нигера во второй половине XIX в., М., 1970; Dike K. O., Trade and politics in the Niger Delta. 1830—1885, L., 1982; Anene J. C., Southern Nigeria in transition. 1885—1906, Theory and practice in colonial protectorate, Camb., 1966. *Ю. Н. Зотова.*

ОПО́БО-АНГЛИЙСКАЯ ВОЙНА́ 1870—1887, борьба иджо против англ. торг. и терр. экспансии в Вост. Дельте (Нигерия). Центром сопротивления был город-государство Опобо во главе с *Джа-Джа*. Поводом к англ. воен. вмешательству послужил запрет на торговлю 10 англ. фирмам, к-рые вследствие этого оказались отрезанными от осн. рынков пальмового масла в басс. рр. Охомбела, Азумена, Эссин, Ква-Ибо. В нояб. 1870 против *Опобо* были направлены канонерка и флотилия катеров, к-рые обстреливали прибрежные селения. В 1873 Великобритания пошла на врем. признание Опобо и 4 янв. был заключён договор, запрещавший европейцам основывать торг. фактории и строить склады на терр. торг. «империи» Опобо. Однако в 70-х — нач. 80-х гг. англ. компании развернули активную торговлю на Ква-Ибо. В 1881—82 Джа-Джа неоднократно обращался в Мин-во иностр. дел Великобритании с требованием соблюдать условия договора 1873. Получив отказ, он отправил в басс. этой реки воен. экспедиции. В февр. 1883 Опобо закрыло границы для брит. торговцев, миссионеров и колон. чиновников. В 1884—86 англичане неоднократно пытались проникнуть на рынки Пальмового пояса Вост. Нигерии, однако все их экспедиции потерпели неудачу, встретившись с хорошо организованной обороной Опобо.

Лишь в нач. авг. 1887 англ. канонеркам и флотилии катеров Нигерской компании удалось блокировать русло реки, ведущей к гл. городу. 5 авг. Джа-Джа был навязан новый договор, предоставлявший англ. купцам и консулу «полную свободу действий» на рынках Вост. Дельты. Правитель Опобо Джа-Джа вскоре официально опротестовал этот договор и стал готовиться к войне. 4-тысячный отряд был приведён в боевую готовность, 50 воен. каноэ и 700 воинов с европ. пушками и ружьями охраняли подступы к гл. городу. Новая попытка англичан высадиться на берег не удалась.

В сент. 1887 англичане обманным путём захватили Джа-Джа. К Опобо была направлена англ. воен. эскадра, край уничтожила гл. город, оборонит. сооружения и мн. селения, а также флот каноэ. Страну оккупировали отряды англ. морской пехоты.

В 1889 народ Опобо вновь поднялся на вооруж. борьбу. Однако англичане учинили расправу над восставшими. Народы Опобо и соседних р-нов Вост. Дельты утратили независимость. Их земли были включены в Протекторат масляных рек.

Лит. см. при ст. *Опобо.* *Ю. Н. Зотова.*

ОПУ́НЦИЯ (Opuntia), род растений сем. кактусовых. В Африке 2 вида О., растут на песчаных побережьях Средиземного м., Атлантич. и Инд. океанов и на Мадагаскаре, в полосе, периодически заливаемой во время приливов, или на более высоких местах. О. отличается плоскими сочными и толстыми стеблями овальной или дисковидной формы, покрытыми крючковатыми колючками. Цветки крупные, красные, одиночные, очень декоративные; цветут только 1 день. Мясистые плоды после удаления кожицы съедобны. Высушенные стебли размельчают, смешивают с мякотью банана и прикладывают к опухолям. Сок из плодов с сахаром — лакомство для детей, в смеси с соком др. растений из него приготавливают красные чернила.

ОРА́БИ-ПАША́, Араби-паша, Ураби-паша Ахмед (1839— 1911), один из руководителей нац.-освободит. восстания в егип. армии 1881—82. Учился в деревенской школе, в 1852—54 в богословском ун-те аль-Азхар. В 1854 призван в армию, служил писарем. В 1857 произведён в офицеры, с 1860 подполковник. Женился на внучке *Аббаса I*. В 1862 в качестве адъютанта сопровождал *Мухаммеда Саида* в Хиджаз. Во время абиссинской кампании 1875—76 обеспечивал снабжение действующей армии, был произведён в полковники. По возвращении в Египет командовал полком. Примкнул к тайному офицерскому об-ву, выступавшему против хедива *Исмаила* и иностр. порабощения Египта. Осенью 1879 вместе с др. членами об-ва установил связи с партией *Ватан*. В 1880 руководил антиправительств. выступлениями в войсках, в янв. 1881 организовал группу «офицеров-феллахов». 1 февр. 1881 попытка арестовать О. привела к восстанию

ряда полков, захвативших воен. мин-во; воен. министром был назначен М. Сами аль-Баруди (по мнению ряда зап. историков, О. в этих событиях самостоят. роли не играл, выполняя указания аль-Баруди или Али ар-Руби). 9 сент. 1881 О. возглавил переворот, к-рый привёл к власти пр-во партии Ватан во главе с М. Шерифом (Шериф-пашой). Вскоре вступил с ним в борьбу, отстаивая требования аннулирования внеш. займов, высылки иностранцев, соблюдения шариата и мусульм. обычаев. Один из инициаторов воен. переворота 2 февр. 1882, приведшего к власти пр-во аль-Баруди (занял в нём пост воен. министра). 15 марта получил звание бригадного генерала и титул паши. Выступил против хедива Тауфика, начал чистку армии от контрреволюц. элементов. После смещения пр-ва аль-Баруди (26 мая) в должности воен. мин. руководил борьбой с внутр. контрреволюцией и брит. интервенцией (см. Англо-египетская война 1882), образовал Воен. совет и Нац. меджлис. 15 сент. арестован, приговорён брит. воен. трибуналом к смертной казни (заменена пожизненной ссылкой на Цейлон). В 1901 амнистирован, вернулся в Египет. Умер в Каире.

Н. А. Иванов.

ОРА́Н (араб. Вахран), город на С.-З. Алжира, на Средиземном м. Адм. ц. вилайи Оран. Кр. трансп. и торг.-пром. центр сев.-зап. части страны. Ок. 500 тыс. жит. (с пригородами, 1982, оценка). Порт специализируется на вывозе ранних овощей, фруктов, вина, травы альфа, ряда пром. изделий и ввозе пром. оборудования, нек-рых видов продовольствия, готовых изделий. Пр-тия текст., пищевкус., металлообр., металлургич. (сталеплавильный и трубопрокатный з-д), хим. (кр. суперфосфатный з-д) пром-сти. Имеются стекольный и цем. з-ды. Развито кустарно-ремесл. произ-во кож.-обувных и шерстяных изделий.

Г. И. Уткин.

Осн. в 903 (по др. данным, в кон. 8 в.) арабами из Андалусии. Входил в состав разл. араб. гос-в на терр. зап. Алжира. Особого расцвета достиг при Альмохадах и Зайянидах, затем в течение длит. периодов был фактически самостоят. купеческо-корсарской респ. В 1509—1791 под властью испанцев. В 1792—1830 центр зап. бейлика Алжира, впоследствии один из гл. оплотов франц. колон. владычества и европ. (преим. исп.) колонизации. В ходе Национально-демократической революции в Алжире в 1955—57 один из центров вооруж. борьбы.

Архит. облик О. складывался под воздействием традиций мавританского искусства, зодчества Испании (исп. крепость Санта-Крус, 16 в., реставрирована в 1854—60, с церковью Богоматери, нач. 16 в., перестраивалась; квартал Ла Бланка; арочные ворота 16—17 вв. с исп. гербами; фонтан). Турции (2 мечети и минарет 18 в., остатки дворца бея) и особенно Франции (планировка центра города с системой магистралей-бульваров; здания в эклектич. стилях кон. 19—нач. 20 вв.: ратуша, 1882—85; опера, 1906; кафедральный собор; вокзал, 1913, с часовой башней в виде минарета). В 50-е гг. застраивался жилыми и адм. зданиями до 20 этажей. За годы независимости превратился в университетский город. Музей (быв. Музей Демакт).

Т. П. Каттерева (архитектура).

ОРА́НЖЕВАЯ (Oranje, Orange), Синкд, река в Лесото, ЮАР и Намибии. Дл. 1860 км (по др. данным, 2200 км), пл. басс. 1020 тыс. км². Берёт начало в массиве Монт-о-Сурс в Лесото, течёт на З., впадает в Атлантич. ок. Осн. притоки — Каледон и Вааль (правый). Пересекая засушливый р-н. Высокого Велда, О. теряет часть своего стока и резко уменьшается в размерах; в сухое время года её русло здесь почти пересыхает, но после ливней уровень сильно повышается. Ниже впадения р. Вааль О. выходит на плато Кап, где течёт в ущелье. Протекая близ юж. окраины впадины Калахари, О. сильно мелеет, ниже устья р. Хартбис она образует пороги и каскады водопадов Ауграбис, где на протяжении неск. км падение реки составляет 146 м. Далее О. течёт в ущелье, последние 97 км — по равнине; в устье образует бар.

Для режима реки характерны летнее половодье (нояб. — март) и зимняя межень (июль — авг.). Расходы О. сильно меняются от года к году. Ср. расход воды ок. 800 м³/с. Годовой сток ок. 25 км³. Твёрдый сток 153 млн. т. О. несудоходна. Реки басс. О. используются для водоснабжения и ирригации. В басс. реки создано неск. оросит. систем (Вааль-Хартс на р. Вааль и на р. Рит, приток Вааля). С 1966 осуществляется проект освоения водных и энергетич. ресурсов басс. О., рассчитанный на 30 лет. Построен гидроузел Хендрик-Фервурд, строится (1981) гидроузел Ле-Ру близ г. Питрусвилл и туннель дл. 82 км через горную гряду от водохранилища Хендрик-Фервурд к верховьям р. Грейт-Фиш, предназначенный для обводнения и орошения. Важнейшие города: Аливал-Норт, Приска, Апингтон. Река названа в честь правящей в Нидерландах Оранской династии участником голл. экспедиции (1777) Р. Дж. Гордоном.



1



2

1. Вид г. Оран. 2. Река Оранжевая в Драконовых горах, Лесото.

ОРА́НСКАЯ КУЛЬТУ́РА, иберо-маврская культура, иберо-морусийская культура, археол. культура верхнего палеолита в Сев. Африке (Магриб). Древность ок. 14—9 тыс. лет. Нек-рые исследователи считают вост. вариантом О. к. синхронные слои стоянки *Хауа-Фтеах* (Ливия). Стоянки О. к. располагались как в пещерах, так и на открытых местах. Характерны отд. могильники (*Тафоральт* и др.). Кам. орудия — скребки, резцы, проколки, пластинки с притуплённым краем, на позднем этапе — геометрич. микролиты, микрорезцы и костяные изделия (иглы, проколки). Занятия носителей О. к. — охота (антилопа, олень, медведь).

Лит.: Кларк Дж. Д., Доисторическая Африка, пер. с англ., М., 1977; Vaufrey R., Préhistoire de l'Afrique, t. 1 — Le Maghreb, P., 1955.

Г. П. Григорьев.

ОРА́ПА (Orapa), м-ние алмазов в Ботсване. Открыто в 1967, разрабатывается с 1971. В р-не м-ния известно ок. 30 кимберлитовых трубок, прорывающих нижнеюрские базальты системы Карру. Разрабатывается трубка «АК-1» — одна из крупнейших в мире (1560×950 м²). Запасы алмазов (до глуб. 37 м) более 85 млн. кар. при ср. содержании алмазов 0,6—0,64 кар/т породы и 6 млн. кар с содержанием 2,5 кар/м³ в поверхностных песчано-гравийных отложениях (1979). М-ние разрабатывается карьером и шахтой компанией «Де Бирс Ботсвана» (50% акций принадлежит пр-ву, 50% компании «Де Бирс»). Годовая добыча алмазов 4,6—4,8 млн. кар (1981); 10—15% алмазов ювелирных сортов. Другие трубки имеют небольшие размеры и низкие содержания алмазов.

В. С. Боровкова.

ОРГАНИЗА́ЦИЯ АФРИКА́НСКОГО ЕДИ́НСТВА (OAE; Organization of African Unity, Organisation de l'unité africaine), межгосударственная орг-ция в Африке. Создание OAE провозглашено на конференции глав гос-в и пр-в независимых гос-в Африки, состоявшейся 23—25 мая 1963 в Аддис-Абебе (Эфиопия). Дата образования OAE — 25 мая (когда был подписан её устав 30 афр. странами) ежегодно отмечается как День освобождения Африки. Членом OAE, согласно уставу, может стать каждое независимое и суверенное афр. гос-во. В 1986 членами OAE были 50 независимых гос-в Африки (доступ расистской ЮАР в орг-цию закрыт). Осн. цели OAE — укрепление единства и солидарности афр. гос-в, координирование и укрепление сотрудничества между ними, защита их суверенитета, терр. целостности и независимости, уничтожение всех видов колониализма в Африке, поощрение междунар. сотрудничества.

Высший орган OAE — Ассамблея глав гос-в и пр-в. Созывается ежегодно на очередные сессии, для проведения к-рых необходим кворум в $^2/_3$ участников; по просьбе любого государства-члена и согласия $^2/_3$ государств-членов может быть созвана чрезвычайная сессия Ассамблеи. Ассамблея обсуждает вопросы, представляющие интерес для всей Африки, с целью согласования общей политики орг-ции. На сессиях Ассамблеи избирается пред. OAE на годичный срок (по существовавшей в орг-ции до 1984 практике им становится глава гос-ва, где проводилась очередная сессия Ассамблеи). Исполнит. орган OAE — Совет министров, состоит из мин. иностр. дел или любых др. мин., назначаемых пр-вами государств-членов. Созывается на очередные сессии не менее 2 раз в год. В его функции входит выполнение решений Ассамблеи, подготовка её сессий, утверждение ежегодных бюджетов OAE. Постоянный адм. орган OAE — ген. секретариат со штаб-квартирой в Аддис-Абебе; имеет отделы по вопросам политич. и правовым, обороны, экономич. и социальным, административным, конференций и информации (по мере необходимости ген. секретариат может создавать др. структурные подразделения). Работой ген. секретариата руководит ген. секретарь, избираемый Ассамблеей сроком на 4 г. Одним из осн. органов OAE, предусмотренных уставом, была комиссия по посредничеству, примирению и арбитражу, из-за неэффективности упразднённая в 1977. В рамках OAE действует ряд внеуставных специализиров. к-тов. В их числе К-т освобождения со штаб-квартирой в Дар-эс-Саламе (Танзания). В 1983 в него входило 21 афр. гос-во (первоначально 11). К-т является связующим органом OAE с нац.-освободит. движениями. При нём имеется спец. фонд по оказанию помощи нац.-освободит. движениям, борющимся за ликвидацию колониализма и расизма в Африке. По решению Ассамблеи OAE в разное время были созданы постоянный К-т по санкциям против расистского режима ЮАР, К-т по связям с ЛАГ, К-т по наблюдению за проведением референдума в Зап. Сахаре, К-т по Чаду, К-т по вопросам обороны и др. к-ты, призванные своей деятельностью способствовать осуществлению решений OAE по наиб. актуальным и острым проблемам Афр. континента. Деятельность OAE финансируется за счёт ежегодных взносов стран-членов. OAE признана ООН. Для осуществления сотрудничества OAE с ООН в её штаб-квартире в Нью-Йорке в 1963 создана афр. группа. Все гос-ва — члены OAE участвуют в движении неприсоединения (согласно Уставу OAE, гос-во, не придерживающееся принципа неприсоединения, не может быть её членом).

Важнейшая сфера практич. деятельности OAE — борьба за окончат. ликвидацию колониализма, против расистских режимов в Африке. Она ведётся в разных формах, включая оказание моральной и материальной помощи нац.-освободит. движениям, поддержку идеи деколонизации на междунар. форумах, прежде всего в ООН. Одновременно с уставом OAE был принят документ «Деколонизация», определяющий меры, к-рые страны-члены обязывались осуществлять с целью достижения нац. независимости всеми странами континента. OAE внесла значит. вклад в борьбу за нац. независимость народов португ. колоний и народа Зимбабве, настойчиво борется за освобождение народов Ю. Африки от колон. и расового угнетения режимом ЮАР, требует уничтожения системы апартхейда, применения в отношении ЮАР всеобъемлющих санкций, выступает за прекращение незаконной оккупации Намибии юж.-афр. войсками, настаивает на решении намибийской проблемы на основе резолюции Совета Безопасности ООН № 435 от 1978. После признания на 13-й сессии Ассамблеи (1976, Порт-Луи) законности вооруж. борьбы против расистских и колон. режимов единств. эффективным средством OAE увеличила материальную и воен. помощь СВАПО, к-рую она рассматривает как единств. законного представителя намибийского народа. Антиколон., антирасистская борьба OAE неотделима от её борьбы против империализма, неоколониализма. В резолюции 7-й сессии Совета министров OAE (1966, Аддис-Абеба) борьба против империализма и за освобождение Африки признана одной из осн. целей OAE. В Уставе орг-ции борьба против неоколониализма «во всех его формах и проявлениях» отнесена к числу важнейших её задач. OAE осуждает империалистич. круги Запада за их действия, направленные на дестабилизацию положения в Африке, вмешательство во внутр. дела афр. гос-в, организацию или поощрение агрессий против нек-рых из них. OAE подвергает осуждению империалистич. державы, в первую очередь США, за пособничество расистскому режиму ЮАР. В резолюциях 18-й сессии Ассамблеи (1981, Найроби), 19-й сессии (1983, Аддис-Абеба), 20-й сессии (1984, Аддис-Абеба), 21-й сессии (1985, Аддис-Абеба) и мн. др. документах OAE империалистич. гос-ва во главе с США осуждаются за сотрудничество с ЮАР, срыв решения Совета Безопасности ООН о введении против неё санкций. Одно из важнейших направлений деятельности OAE — урегулирование споров и разногласий, возникающих между отд. членами из-за терр. претензий, на этнич., религ. почве и по иным причинам. OAE способствовала мирному урегулированию ряда конфликтов во взаимоотношениях между странами-членами, смягчению напряжённости во внутриполитич. жизни отд. афр. гос-в. OAE придаёт большое значение проблеме преодоления экономич. и социальной отсталости афр. стран, унаследованной от колониализма. 21-я сессия Ассамблеи OAE при-

няла в 1985 Первоочередную программу подъема экономики африканских стран на 1986—1990. На 2-й чрезвычайной сессии Ассамблеи (1980, Лагос) был одобрен «Лагосский план действий» с рекомендациями по экономич. развитию афр. гос-в на период до 2000 года, выполнение к-рых призвано содействовать достижению ими хоз. самостоятельности. ОАЕ прилагает усилия для налаживания общеконтинентального и на субрегиональном уровне экономич., социального и культурного сотрудничества в Африке.

ОАЕ провозгласила принцип недопустимости насильственного изменения установившихся границ между афр. гос-вами.

Создание ОАЕ способствовало повышению авторитета афр. гос-в на междунар. арене, позволило координировать их внешнеполитич. действия. На учредит. конференции в 1963 была принята резолюция «Всеобщее разоружение», содержащая коллективное требование о всеобщем и полном разоружении во имя сохранения мира и безопасности. По рекомендации 1-й сессии Совета министров (1963, Аддис-Абеба), принявшей резолюцию «Разоружение и ядерные испытания», почти все афр. гос-ва присоединились к Договору 1963 о запрещении испытаний ядерного оружия. 1-я сессия Ассамблеи ОАЕ (1964, Каир) приняла резолюцию о превращении Африки в безъядерную зону. Подавляющее большинство стран — членов ОАЕ подписали Договор 1968 о нераспространении ядерного оружия. ОАЕ добивается превращения Инд. ок. в зону мира. Участники 17-й сессии Ассамблеи (1980, Фритаун) в спец. резолюции потребовали демилитаризации Инд. ок. и возвращения Маврикию о. Диего-Гарсия, отторгнутого от него в 1965 и превращённого в крупнейшую базу ВМС и ВВС США. ОАЕ способствовала достижению единства позиций афр. гос-в по ряду актуальных междунар. проблем, включая ближневосточную. В резолюциях сессий Ассамблеи, состоявшихся в 70—80-х гг., и др. документах ОАЕ выражена солидарность с народом Палестины, содержится требование об освобождении Израилем всех оккупиров. араб. территорий, высказано осуждение любых сепаратных соглашений с пр-вом Тель-Авива.

ОАЕ сталкивается в своей деятельности с большими трудностями, в значит. степени обусловленными различиями в социально-экономич. и внешнеполитич. ориентации стран-членов, неоднородностью в уровне их экономич. развития и др. Малая эффективность ОАЕ в ряде случаев, особенно при урегулировании споров между странами-членами, объясняется тем, что она имеет лишь консультативный характер и устав орг-ции не обязывает их выполнять её решения. Трудности ОАЕ в самой большой степени обусловлены и подрывными действиями сил империализма во главе с США, к-рые разжигают противоречия между её членами, добиваясь ослабления орг-ции, выхолащивания её антиимпериалистич. сущности. В 1984 из ОАЕ вышло Марокко в связи с принятием в орг-цию Зап. Сахары.

ОАЕ пользуется неизменной поддержкой Советского Союза в своих усилиях по укреплению афр. единства, борьбе за полную деколонизацию Африки, против империализма, расизма, неоколониализма. СССР рассматривает ОАЕ как влиятельную силу на мировой арене, вносящую большой вклад в борьбу за сохранение мира и междунар. безопасности.

Лит.: Организация африканского единства (История создания и деятельности). Сб. док-тов, в. 1—3, М., 1970—76; Тузмухамедов Р. А., Организация африканского единства, М., 1965; Актуальные проблемы межафриканских отношений, М., 1983.

З. И. Токарева.

ОРГАНИЗА́ЦИЯ АФРИКА́НСКОГО ПРОФСОЮ́ЗНОГО ЕДИ́НСТВА (ОАПЕ; Organization of African Trade Union Unity, Organisation de l'unité syndicale africaine). Созд. в 1973. Учредительный конгресс был созван под эгидой ОАЕ. Устав и декларация принципов ОАПЕ, принятые на 1-м конгрессе ОАПЕ в апр. 1976 в Триполи (Ливия), исходят из необходимости развёртывания борьбы народов Африки против колониализма, империализма, феодализма, всех форм эксплуатации человека человеком, экономич. и социальное освобождение народов Африки. ОАПЕ выступает за ликвидацию последних оплотов колониализма на Ю. Африки, установление справедливых экономич. и торг. отношений между развитыми и развивающимися странами, ликвидацию засилья ТНК, угрожающих экономич. независимости молодых афр. гос-в.

ОАПЕ поддерживает дружественные связи с ВФП, профсоюзами СССР и др. социалистич. стран.

Мн. профцентры афр. гос-в сохраняют и развивают двусторонние связи с МКСП и ВКТ, с профцентрами США, Великобритании, Франции, ФРГ и др. капиталистич. гос-в.

М. И. Брагинский.

ОРГАНИЗА́ЦИЯ ИСЛА́МСКАЯ КОНФЕРЕ́НЦИЯ (ОИК). Созд. в 1969. Устав ОИК принят на 3-й конференции министров иностр. дел в марте 1972 в Джидде (Саудовская Аравия). Членами ОИК (1984) являются 45 гос-в Азии и Африки и Орг-ция освобождения Палестины (ООП). Из афр. гос-в в неё входят Алжир, Буркина-Фасо, Габон, Гамбия, Гвинея, Гвинея-Бисау, Джибути, Египет, Камерун, Коморские О-ва, Ливия, Мавритания, Мали, Марокко, Нигер, Сенегал, Сомали, Судан, Сьерра-Леоне, Тунис, Уганда, Чад.

В качестве осн. целей устав провозглашает упрочение мусульм. солидарности; укрепление сотрудничества в экон., социальной, культурной, науч. и др. областях; деятельность по ликвидации расовой дискриминации и колониализма во всех его формах; принятие необходимых мер для поддержания междунар. мира и безопасности; поддержку борьбы народа Палестины за восстановление его прав; поддержку борьбы мусульм. народов во имя сохранения своего достоинства, независимости и нац. прав; нахождение путей укрепления сотрудничества и улучшения взаимопонимания между государствами-членами и др. странами.

Гл. органы ОИК: конференция глав гос-в и пр-в, конференция министров иностр. дел и ген. секретариат. Конференция глав гос-в и пр-в — высший орган ОИК. Штаб-квартира — в Джидде.

Осн. внимание ОИК уделяет ближневост. проблеме. Она последовательно выступает за освобождение оккупиров. Израилем араб. терр., в т. ч. Иерусалима, за восстановление законных прав араб. народа Палестины, включая право на самоопределение и создание независимого гос-ва под руководством ООП. 10-я конференция министров иностр. дел (май 1979, Фес, Марокко) осудила кэмп-дэвидские соглашения. Было приостановлено членство Египта в ОИК. 13-я конференция (авг. 1982, Ниамей, Нигер) осудила израильскую агрессию в Ливане и выразила поддержку ливанскому пр-ву, а также постановила создать при ген. секретариате бюро по бойкоту Израиля. ОИК призывает к прекращению «братоубийственной войны» между Ираном и Ираком и создала «комиссию добрых услуг» в составе Бангладеш, Гамбии, Гвинеи, Пакистана, Сенегала, Турции, ООП и ген. секретаря конференции для осуществления посреднич. функций. 15-я конференция (янв. 1984, Касабланка, Марокко) подвергла осуждению политику США на Бл. Востоке, в т. ч. заключение т. н. стратегич. альянса между Вашингтоном и Тель-Авивом.

Мусульм. страны—члены ОИК осуждают политику расовой дискриминации и апартхейда в ЮАР и Намибии, заявляют о своей солидарности с народами этих двух стран в борьбе за достижение независимости и свободы. Они выступают в поддержку идеи о создании безъядерных зон в Африке, на Бл. Востоке и в Юж. Азии и о превращении Инд. ок. в зону мира.

Деятельность ОИК в области идеологии имеет целью обосновать движение «исламской солидарности», историч. и культурную специфику исламского мира при решении политич. и экономич. проблем мусульм. гос-в.

А. В. Пирогов.

ОРГАНИЗА́ЦИЯ СОЛИДА́РНОСТИ НАРО́ДОВ А́ЗИИ И А́ФРИКИ (ОСНАА; Afro—Asian Peoples Solidarity Organization). Образована на 1-й конференции солидарности народов Азии и Африки, состоявшейся в дек. 1957 — янв. 1958 в Каире (Египет). Устав орг-ции был принят на 2-й конференции (Конакри, Гвинея, апрель 1960). В уставе подчёркивается, что ОСНАА «является частью всемирного антиимпериалистического фронта и осуществляет свою деятельность в боевом единстве со всеми прогрессивными силами мира». Она объединяет революц. и демократич. партии, нац.-освободит. движения, нац. к-ты солидарности и др. массовые обществ. орг-ции афро-азиатских стран. Своей целью ОСНАА провозгласила объединение и координацию борьбы народов Азии и Африки против империализма, колониализма и неоколониализма, против расизма, сионизма и апартхейда. Наряду с этим устав особо выделяет вопросы поддержки политики, направленной на осуществление радикальных прогрессивных социально-экономич. преобразований, разоблачение целей и методов неоколониализма, выработки путей преодоления экономич. и культурной отсталости афро-азиатских народов. На врем. основе ОСНАА создаёт разл. спец. к-ты солидарности и поддержки борьбы народов (Вьетнама, Конго, Алжира, араб. и др. стран).

Высший орган — Конгресс солидарности народов Азии и Африки. Руководящие органы — совет и президиум. Исполнительный орган — Постоянный секретариат. Штаб-квартира в Каире.

Б. А. Синельщиков.

ОРЁЛ-СКОМОРО́Х, фигляр (Terathopius ecaudatus), птица сем. ястребиных отр. соколообразных. Эндемик Африки, широко распространённый к Ю. от Сахары. Дл. тела 44—62 см. На голове небольшой хохол, крылья длинные, хвост короткий. Окраска тела тёмная, крылья снизу белые; лапы и голая кожа у основания клюва ярко-красные. Населяет разл. ландшафты от полупустынь до лесов и с.-х. р-нов, предпочитая саванны и саванновые редколесья. Питается в основном змеями и ящерицами, а также мелкими млекопитающими и птицами, поедает падаль; иногда отнимает добычу у грифов. Ежедневно проводят в воздухе по 8—9 ч, пролетая за это время до 400 и более км. Гнездятся высоко на деревьях, преим. на акациях. В период размножения устраивают брачные игры, выделывая в воздухе разнообразные пируэты (отсюда назв.). О.-с. — один из самых многочисл. пернатых хищников континента.

С. А. Полозов.

ОРИ́БИ (Ourebia ourebi), парнокопытное животное из группы антилоп. Эндемик Африки, распространенный к Ю. от Сахары и Эфиопии. Дл. тела 92—110 см, выс. в холке 50—67 см, масса 12—22 кг. Населяет саванны, сухие редколесья, заросли кустарников по равнинам и холмам. Питается травой, листьями кустарников. Живёт парами или небольшими группами. Объект охоты (ради мяса).

Л. М. Баскин.

О́РИКС (Oryx gazella), парнокопытное животное из группы антилоп. Дл. тела 160—235 см, выс. в холке 90—140 см, масса 100—120 кг. 3 подвида (иногда считаются видами). В Африке О. распространён от сев. границы Сахары до ЮАР. Обитатель степей и пустынь. Питается травой, клубнями, меньше листьями и побегами кустарников. Месяцами обходится без воды. Вид перспективный для одомашнивания и разведения на фермах вместе с домашним скотом. Численность подвида O. g. dammah, обитающего у юж. границы Сахары в Чаде, Мали, Нигере и Судане, сокращается (ок. 2000 особей); внесён в Красную книгу МСОП.

Л. М. Баскин.

ОРЛА́Н-КРИКУ́Н (Haliaeetus vocifer), птица сем. ястребиных отр. соколообразных. Эндемик Африки, широко распространённый к Ю. от Сахары. Дл. тела 58—74 см. Голос — громкий высокий клёкот. Населяет берега озёр и рек, топи, мор. побережья. Питается рыбой, а также околоводными птицами и кр. грызунами. Гнездится на прибрежных деревьях. Далеко разносящийся звенящий крик этой птицы — один из самых характерных звуков афр. природы.

С. А. Полозов.

ОРО́МО (самоназв.), галла, народ в Эфиопии. 12 млн. чел. (1983, оценка). Ок. 190 тыс. чел. живёт на С. Кении. Плем. и локальные группы О. (тулама — в центре Эфиопии, меча, илу-бабур и др. — на З., арси, итту, ноле, джарсо, ала, бабиле и др. — на Ю.-В., борана — на Ю.) находятся в процессе консолидации. Язык вост. группы *кушитских языков*, имеет неск. сильно различающихся диалектов. Испытал влияние яз. сидамо, амхарского и арабского.

О. расселились в Эфиопии и сев. Кении из р-на Афр. Рога в 16—17 вв. В 18—19 вв. у них появились раннефеод. мусульм. гос-ва: Уолло, *Джимма*, Лиму, Гума, Гома, Гера. О. нанимались на службу к эфиопским императорам и их вассалам и преобладали в эфиопской армии. Знать О. играла важную роль в политич. жизни страны. Во 2-й пол. 19 в. почти все земли О. были объединены в составе Эфиопии.

Осн. занятия — пашенное земледелие (в р-не г. Харэр применяется искусств. орошение) и скот-во (кр. и мелкий рог. скот, ослы, лошади), на Ю.-В. и Ю. есть группы кочевых и полукочевых скотоводов (овцы, козы, верблюды). О. составляет значит. часть нас. гг. Аддис-Абеба, Харэр, Дыре-Дауа и большинство нас. гг. Горе, Нэкэмте (Лекэмт), Джимма, Аддис-Алем, Аваш, Йирга-Алем, Гинир, Гоба и др. Часть О. принадлежит к гор. и сел. пролетариату и мелкой буржуазии, растёт нац. интеллигенция. Среди племён юга сохранилась система половозрастных групп, институты родовых старейшин и вождей. По религии ок. половины О. — христиане-монофиситы, ок. трети — мусульмане, остальные — католики, протестанты, последователи синкретич. культов.



1. Замужняя женщина оромо. 2. Донгора, лом для рыхления земли с каменным утяжелителем. 3. Сосуд из рога. Эфиопия. (2-3 — Музей антропологии и этнографии им. Петра Великого. Ленинград).

ОРУ́ДЖ, Арудж Барбаросса (1473—1518), мореплаватель, правитель Алжира с 1516. Османский гази, ведший «священную войну» против христиан. В зап.-европ. источниках — пират. Род. на о. Лесбос (Митилини). Старший брат *Хайраддина Барбароссы*. Владел араб., тур., итал. яз. Юнгой поступил в тур. флот, затем капер. Был в плену у родосских рыцарей-иоаннитов, выкуплен своим покровителем тур. принцем Коркудом. После поражения Коркуда в борьбе за власть в 1509 бежал в Египет. В 1510 прибыл в Тунис, участвовал в мор. войне с европ. гос-вами в Зап. Средиземноморье. В 1512 вместе с Хайраддином возглавил антиисп. восстание в Алжире, поддержанное крест. населением, в том же году при осаде Беджаии потерял левую руку. В 1515 братья возобновили борьбу, взяли Беджаию, заняли Кабилию, Митиджу, Алжир. В 1516 О. был провозглашён султаном Алжира, 4 окт. разбил исп. войска в сражении на уэде Эль-Харраш, занял Медеа, Милиану, Тенес. В 1517 взял Тлемсен и провозгласил низложение династии *Зайянидов*. Зайянидский султан Абу Хамму III с помощью испанцев осадил Тлемсен, в мае 1518 Орудж вырвался из крепости, но был настигнут испанцами и погиб в бою у *завии* Сиди Муса на р. Рио-Саладо (совр. Эль-Малах).

Н. А. Иванов.

ОРХИДЕ́И, орхидные (Orchidaceae), семейство однодольных растений. Ок. 750 родов и до 25 тыс. видов, преим. в тропиках Америки, Азии, Африки и Австралии. В Африке О. встречаются по всему континенту — на Средиземноморском побережье, где растут на прибрежных дюнах и весной образуют цветущий ковёр вместе с лилейными, сложноцветными и др., в тропич. поясах и в Юж. Африке. Особенно много видов в лесах Юго-Зап. Африки, на Мадагаскаре (св. 1200 видов, из них многие эндемики) и на прилегающих о-вах Атлантич. ок. В Юго-Зап. Африке О. — одно из наиб. характерных семейств маквиса и степей. Афр. О. представлены наземными корневищными или клубненосными формами с прямостоячими, вьющимися или лазающими травянистыми стеблями, лианами, к-рые поднимаются на большую высоту при помощи воздушных корней или закручиваются вокруг тонких веток, черешков листьев и перебираются с одного дерева на другое. Среди них есть и сапрофиты,

растущие на гниющих остатках опавших листьев, и эпифиты, растущие на стволах и ветвях больших деревьев. Эпифитные О. распространены преим. в лесах; часть их корней обеспечивает прикрепление к растению-хозяину, другие — воздушные, поглощают атм. влагу и запасают дождевую воду. Наиб. характерны для Африки роды ангрекум (Angraecum), бульбофиллюм (Bulbophyllum), нарвиллеа (Narvilea), диза (Disa) и др. Благодаря необычайной красоте и разнообразию цветков О. — ценные тепличные и комнатные растения. Экономич. значение в Африке имеет только один вид — ваниль плосколистная (Vanilla planifolia), к-рую возделывают на вост. побережье и на Мадагаскаре. *Н. А. Базилевская.*

ОСА, Осанова, Осалогбора (т. е. Оса, сын Огбора), божество бини. Согласно мифам, О. помогал своему отцу, верховному божеству Огбора, в сотворении мира — неба, земли, а впоследствии отец уступил ему своё место. О. совместно со своим сыном Огиву, богом молнии, участвовал в создании первых людей: О. дал людям дыхание, а Огиву — кровь (так же как соки — растениям). О. даёт людям долгую жизнь, а Огиву своими молниями посылает смерть. О. живёт на небе, через него обращают молитвы к Огбора. *Е. С. Котляр.*

ОСЕ́Й ТУ́ТУ (Osei Tutu), Осей Кофи Туту (? — 1717), основатель *Ашанти конфедерации*, с 1701 первый верховный вождь (асантехене).

ОСЁЛ, дикий африканский осёл (Equus asinus), непарнокопытное животное рода лошадей. Выс. в холке 120—140 см. Обитает в сев. части Сомали и сев. части Эфиопии в каменистых пустынях. В Эфиопии насчитывается ок. 3 тыс. О., в Сомали — 250. Внесён в Красную книгу МСОП. *Л. М. Баскин.*

О. домашний, происходит от дикого афр. осла. В Сев. Африке и ряде стран Центр. Африки 2 группы пород О.: мелкие (выс. в холке 80—105 см) и крупные (110—135 см). Используются как вьючные и верховые животные. Хорошо работают в условиях бездорожья, особенно ценны в горных р-нах. В местах, заражённых мухой цеце, используются и на пахоте, заменяя др. рабочий скот. Скрещиванием О. (самца) с кобылой получают *мулов*. Поголовье О. в Африке (1981) 11,9 млн., в т. ч. в Эфиопии 3,9 млн., Египте 1,7 млн., Марокко 1,4 млн., Нигерии и Судане по 0,7 млн., Алжире и Нигере по 0,5 млн. *З. В. Винник.*

ОСИ́РИС, Озирис (греч. Ósiris, от егип. имени Усир), в др.-егип. религии и мифологии бог производит. сил природы, царь загробного мира. Согласно мифам, О. — старший сын *Геба* и Нут, брат *Исиды* (и её муж), Нефтиды, *Сета*, отец *Гора*. Четвёртый из богов (после Ра, Шу и Геба), царствовавших на земле, он обучил людей сеять злаки (ячмень и полбу), сажать виноградники, выпекать хлеб, изготовлять пиво и вино, а также добывать и обрабатывать медную и золотую руды. Научил людей врачебному искусству, стр-ву городов. Брат О. Сет, желая править вместо него, обманом уговорил его лечь в ящик, захлопнул крышку и бросил ящик в воды Нила. Исида нашла тело мужа, извлекла из него скрытую в нём жизненную силу и зачала от мёртвого О. сына Гора. Победив Сета, Гор оживил О., но тот, оставив трон на земле Гору, стал царствовать и вершить суд в загробном мире. Считалось, что, подобно всему растительному миру, О. ежегодно умирает и возрождается к новой жизни. Перед О., судьёй загробного мира, предстаёт умерший, когда его сердце взвешивается на весах. Центр культа О. — г. Абидос, место погребения фараонов. С конца Нового царства О. связывали с богом Ра (Ра-Осирис) и стали изображать с солнечным диском на голове.



Взвешивание сердца умершего. Рисунок из «Книги мертвого» Ани ок. 1450 до н. э. Британский музей. Лондон.

ОСМА́Н ДАН ФО́ДИО, Усман ибн Фуди (1754—1817), религ.-политич. деятель Зап. Африки, суфийский шеху (шейх), мусульм. проповедник и поэт; руководитель социально-религ. движения против правителей гос-в хауса в нач. 19 в. Род. в *Гобире* в семье малама (богослова) из аристократич. фульбского рода торонкава. Получил религ. образование сначала под руководством местных маламов, а затем в г. Агадес (Аир), примкнул к суфийскому ордену Кадирия. Ок. 1774 начал преподавать богословие, быстро выдвинулся в число наиб. видных улемов Гобира. Собрав вокруг себя группу учеников и последователей, создал в 80-х гг. 18 в. на базе ордена Кадирия религ. общину, ставшую осн. центром религ.-политич. оппозиции правителям Гобира. В 1788—89 добился признания своей мусульм. общины в качестве самостоятельной и получил право вести проповеднич. деятельность. К сер. 90-х гг. получил широкую известность как проповедник, создатель ряда религ. разъяснений и поэтич. песен и суфийский реформатор, идеолог движения за создание теократич. гос-ва в соответствии с нормами ортодоксального ислама. В 1804 провозгласил джихад (войну мусульман против «неверных», см. *Османа дан Фодио восстание*). Тогда же был официально провозглашён главой религ. общины (что было равнозначно провозглашению его главой теократич. гос-ва) — верховным имамом (халифом) и эмиром правоверных. Стал светским и религ. главой халифата *Сокото*. В 1808 после победы восстания фактически отошёл от политич. деятельности. Умер и похоронен в г. Сокото (Сев. Нигерия).

Соч.: Fudi ibn Uthmān, Bayan wujūb al-hijra 'ala' l'ibad, Khartoum, 1978.

Лит.: Ольдерогге Д., Западный Судан в XV—XIX вв. Очерки по истории и истории культуры, М.—Л., 1960; История Нигерии в новое и новейшее время, М., 1981; Last M., The Sokoto caliphate, L., 1967; Smith H. F. C., Usumanu dan Fodio, в кн.: Eminent Nigerians of the nineteenth century, Camb., 1960.

И. В. Следзевский.

ОСМА́НА ДАН ФО́ДИО ВОССТА́НИЕ, восстание фульбе и примкнувших к ним хауса против правителей местных гос-в в 1804—08 под руководством *Османа дан Фодио*. Имело форму джихада (войны мусульман против «неверных»). Было направлено против введения хаусанской знатью дополнит. налогов, обращения в невольничество местных жителей (в первую очередь кочевников-фульбе), воен. грабежа, произвола и бесчинств должностных лиц. Очагом и осн. центром восстания был *Гобир*, где исламская оппозиция во главе с шеху (шейхом) Османом дан Фодио стала серьёзной политич. силой. Оппозиц. исламские группы возникли также в *Кано* и *Зарии*. Ведущее положение в этих группах занимали представители мусульм. духовного сословия — маламы (богословы) и особенно маламы-фульбе, не входившие в правящую знать. На первый план выдвигалась задача реформации царской власти: освобождение её от элементов раннегос. организации — функций и символов магич. власти и превращение в последовательно феодальный ин-т теократич. власти. В 1803 мусульм. община в Гобире содействовала избранию на царский престол Юнфы дан Нафаты, к-рый, по преданию, был учеником шеху. Однако вскоре под влиянием своего ближайшего окружения Юнфа выступил против шеху. Джихад был объявлен 21 февр. 1804 после открытого столкновения Османа дан Фодио с Юнфой. В первый период восстания (до июня 1804), когда муджахидины (восставшие) в бою у оз. Квотто обратили в бегство отряд тяжёлой кавалерии Юнфы, осн. движущую силу его составляли члены религ. общины шеху, примкнувшие к нему до начала джихада, в основном фульбе. После победы у оз. Квотто джихад начал приобретать характер массового социального движения. К шеху примкнули местные родо-плем. группы фульбе — торонкава, сулибава и конни. Но гл. опору восстания в это время составили жители Замфары. Благодаря участию в восстании широких слоёв крестьянства и кочевого нас. джихад при всей ограниченности его задач начал приобретать черты радикального движения. В 1804—05 под влиянием реформаторских идей шеху оформились религ.-политич. органы джихада. В апр. 1805 муджахидины захватили столицу Кебби — г. Бирнин-Кебби и укрепились в р-не г. Гванду, создав здесь осн. базу джихада. В нач. 1805 к общине шеху присоединились религ. группы из Кано, Кацины, Дауры и Замфары, было положено начало образованию халифата *Сокото*. В 1805—06, когда джихад охватил почти все страны в сев. части басс. Ниж. Нигера, состав его участников и характер движения изменились. Значительно возросла роль фульбе, осн. их масса присоединилась к джихаду и стала его гл. боевой силой. Началось свержение традиц. правящих династий гос-в хауса, цели движения стали всё больше определяться стремлением знати фульбе (маламов и вождей) к захвату власти. Однако и в этот период джихад сохранял характер массового нар. движения, пользовавшегося поддержкой низшего сословия хауса (талакава) и, возможно, рабов. В 1808 был взят в Гобире г. Алкалава. Последователи шеху установили почти полный контроль над странами хауса. В результате восстания под руководством Османа дан Фодио на обширной территории сложился халифат Сокото, ядром к-рого стали хаусанские земли и включившим также др. территории. Фактически ранний джихад благоприятствовал дальнейшей исламизации народов и гос-в в сев. части басс. Ниж. Нигера и углублению процесса феодализации. Институт царской власти в целом утратил своё обособленное положение. Росту и закреплению феод. эксплуатации содействовало широкое распространение личного фиксиров. платежа — религ. десятины. Насаждение проф. мусульм. судов усилило формальное влияние исламского правопорядка, в частности в сфере зем. отношений. Впервые осн. нормой межгос. связей стали принципы феод. вассалитета, что способствовало образованию системы исламских гос-в в сев. части совр. Нигерии. В то же время пришедшая к власти новая фульбская знать оказалась в целом чуждой реформаторской направленности движения и суфийской идеологии раннего джихада. Нормы джихада начали использоваться победившими фульбе для оправдания и распространения на новые терр. режима грубой силы и беззакония, отражавшего незавершённость процесса феодализации. Традиции раннего джихада как движения социально-религиозного протеста продолжили многочисл. восстания и сектантские движения в халифате в 19 — нач. 20 вв.

Лит.: Ольдерогге Д. А., Западный Судан в XV—XIX вв. Очерки по истории и истории культуры, М.—Л., 1960; История Нигерии в новое и новейшее время, М., 1981; Last M., The Sokoto caliphate, L., 1967; Hogben S. J., Kirk-Greene A. H. M., The Emirates of Northern Nigeria, L., 1966. *И. В. Следзевский.*

ОСТРОВА́ ЗЕЛЁНОГО МЫСА, Республика Острова Зелёного Мыса, см. *Кабо-Верде*.

ОСТРОВО́В СВЯТО́Й ЕЛЕ́НЫ И ВОЗНЕСЕ́НИЯ О́БЛАСТЬ, Область Южноатлантич. о-вов, одна из флористич. областей *Палеотропического царства*. Флора этих двух небольших вулканич. о-вов весьма своеобразна. На о. Вознесения известны лишь 2 эндемичных вида цветковых растений: молочай Euphorbia origanoides и гедиотис Hedyotis adscensionis. О. Св. Елены почти лишён древесной растительности, уничтоженной домашними животными (ослами, свиньями и особенно козами), завезёнными португальцами. Флора области обнаруживает связи с Африкой, гл. обр. с Южной, где имеются 22 рода из 28 родов цветковых растений о. Св. Елены. Нек-рые эндемичные виды, напр. мелания (Melania melanoxylon) и акалифа (Acalypha rubra), истреблены полностью.

ОТА́ВИ (Otavi) (быв. назв. на яз. гегеро «Окутава» — «искать кормления от вымени»), посёлок на С. Намибии, в окр. Хрутфонтейн. 2 тыс. жит. (1970). Кр. трансп. узел на шосс. и ж. д. Очиваронго — Цумеб и Очиваронго — Хрутфонтейн.. Аэропорт. Центр горнопром. р-на, добыча меди, свинца, цинка, ванадия. Муком. и мясоконс. ф-ки.

О́ТТОСХУП, Оттосхоп (Ottoshoop), группа флюоритовых м-ний в ЮАР, в зап. Трансваале, вблизи г. Сирюс. М-ния образуют полосу стратифициров. залежей флюоритовой руды (протяжённостью 60 км), приуроченных к верхам «доломитовой серии» системы Трансвааль (ниж. протерозой). Массивные руды в плащеобразных телах неправильной формы, трубках, жилах и штокверках замещают доломиты или цемент брекчий. Кроме флюорита участками в рудах содержатся оксиды марганца, сфалерит, галенит, пирит, тремолит и тальк.

М-ния интенсивно разрабатывались до кон. 40-х гг. К этому времени здесь было добыто более 10 тыс. т высокосортной руды (98% CaF_2) из самых богатых участков. Отрабатываются низкосортные руды (15% CaF_2) из выветрелых участков залежей. Оставшиеся запасы этих м-ний составляют 100—150 млн. т низкосортной руды. М-ния эксплуатируются компаниями «Кемспар лимитед Фелпс Додж» («Chemspar Limited Fhelps Dodge») и «Марико флуорпар» («Mariko Fluorpar Ltd»). *В. А. Зубков.*

О́ФФА (Offa), город на З. Нигерии. 86,4 тыс. жит. (1963). Расположен на Зап. ж.-д. магистрали (Лагос — Кано). Торг. центр с.-х. р-на (ямс, маниок, цитрусовые).

ОЧИЕ́НГ (Ochieng) Уильям Роберт (р. 1943), кенийский историк. По этнич. принадлежности луо. Окончил ун-т в Найроби, д-р (1971). Преподаватель историч. отделения того же ун-та, с 1975 старший преподаватель университетского колледжа им. Дж. Кениаты. Ред. журн. «Кения хисторикал ревью» («Kenya Historical Review»). Автор серии монографий о доколон. истории народов Кении. Исследует взаимоотношения автохтонных и пришлых народов Вост. Африки, подвергает критике хамитскую теорию возникновения у них государственности. Принадлежит к либеральному течению афр. историографии.

Соч.: An outline history of the Nyanza up to 1914, Kampala, 1974; A pre-colonial history of the Gusii of Western Kenya from c. A. D. 1500 to 1914, Kampala, 1974; Eastern Kenya and its invaders, Kampala, 1975; A history of the Kadimo Chiefdom of Yimbo in Western Kenya, Kampala, 1975; An outline history of the Rift Valley of Kenya up to A. D. 1900, Kampala, 1975; The first word. Essays on Kenya history, Kampala — [a.o.], 1975; The second word. More essays on Kenya history, Kampala — [a.o.], 1977; People round the take, L., 1979.

Лит.: Историческая наука в странах Африки, М., 1979; Урсу Д. П., Современная историография стран Тропической Африки, М., 1983. *Д. П. Урсу.*

ОШО́ГБО (Oshogbo), город на Ю.-З. Нигерии, на р. Ошун. 385 тыс. жит. (1981). Трансп. узел на пересечении Зап. ж.-д. магистрали (Лагос — Кано) с шосс. дорогами. Кр. торг. центр с.-х. р-на (какао, кола, ямс, цитрусовые, овощи; птицеферма). Прокат стали, хл.-очист. з-д, таб. ф-ка, пр-тия по произ-ву мыла, лесоматериалов и др. Развито кустарное произ-во традиц. тканей и вышивок, гончарное и кузнечное дело. Осн. предположительно в 17 в. выходцами из гос-ва *Иджеша* для защиты последнего от нападений со стороны гос-ва *Ойо*. После распада Ойо в 19 в. О. укрепился и расширился за счёт беженцев из сев. р-нов Йорубы, спасавшихся от нашествия войск халифата *Сокото*. Между 1838 и 1841 под стенами О. произошло решающее сражение между йоруба и войсками Сокото. Объединённые силы *Ибадана* и О., используя опыт борьбы против конницы в условиях тропич. леса, наголову разбили конные отряды фульбе, наступавшие на Йорубу из г. Илорин. Битва при О. остановила продвижение войск Сокото в центр. и юж. Йорубу и спасла йорубские гос-ва от поглощения их халифатом. С битвы при О. также ведёт начало превращение Ибадана в господствующую воен.-политич. силу в системе йорубских гос-в в 19 в. См. также *Йоруба государства*.

Лит.: Johnson S., The history of the Yorubas, L., 1966; Ajayi J. F. A., Smith R., Yoruba warfare in the nineteenth century, Camb., 1964; Smith R., Kingdoms of the Yoruba, L., 1969. *Н. С. Асоян, Н. Б. Кочакова.*

ПАВИА́НЫ (Papio), род обезьян подсемейства мартышковых. Дл. тела самок 50—60 см, самцов до 110 см, дл. хвоста 5—70 см, масса до 50 кг и более. 5 видов, из них бабуин (P. cynocephalus), анубис (P. anubis), гвинейский П. (P. papio) и чакма, или медвежий П. (P. ursinus), — эндемики Африки; гамадрил, или плащеносный П. (P. hamadryas), распространён также на Аравийском п-ове. В род П. иногда включают *мандрилов*. П. обитают по всей Африке к Ю. от Сахары в саванновых лесах и саваннах. Образ жизни наземный. Ночуют в расселинах скал, некрые — на деревьях. Живут большими организованными стадами.

Б. Д. Васильев.

ПАВЛИ́Н АФРИКА́НСКИЙ (Afropavo congensis), птица сем. фазановых отряда курообразных. В 1914 впервые был пойман в басс. р. Конго, в 1936 описан. Внешне напоминает обыкновенного павлина, но окрашен не так ярко и хвост у него без удлинённых перьев надхвостья. Оперение самца черноватое, с глянцевым блеском, голова голая, серого цвета, лишь на затылке венчик из белых перьев; горло оранжево-красное. Окраска самки зеленовато-бурая. Населяет густые тропич. леса, изредка — редколесья. Гнездится на деревьях. Охраняется в нац. парке Баминги-Банго-ран (ЦАР).

С. А. Полозов.

ПАГА́ЛУ, см. *Аннобон.*

ПА́ИШ, Паэс (Páez) Педро (1564—1622), португ. исследователь Эфиопии. По происхождению испанец. В 1589 орден иезуитов послал П. в Эфиопию, но по дороге он был захвачен пиратами, продавшими его в рабство в Йемен, где П. находился до 1596. Выкупленный орденом, проник в Эфиопию лишь в 1603. Овладел амхарским и геэз языками. В 1613 исследовал оз. Тана и вытекающую из него р. Аббай. Установил, что Аббай течёт на Ю.-В., затем образует дугу и далее течёт к Нилу. П. первым установил, что Аббай и Голубой Нил — это одна и та же река и что разливы Нила в низовье связаны с подъёмом воды в Аббае в период дождей. П. считается автором 2 лат. соч. «О заблуждениях абиссинцев» и «История Эфиопии» (т. 1—2) (опубл. в 1905—06).

ПАЛЕОТРОПИ́ЧЕСКОЕ ЦА́РСТВО, одно из флористич. царств суши земного шара. Занимает тропич. и субтропич. части Африки к Ю. от Сахары, за исключением юго-зап. части, занятой *Капским царством*. Флора весьма богата и содержит ок. 40 эндемичных сем., из к-рых наиб. известны: пандановые (Pandanaceae), банановые в узком смысле слова (Musaceae s. str.), флагеллариевые (Flagellariaceae), непентовые (Nepentaceae), апоногетоновые (Aponogetonaceae), двукрылоплодниковые (Dipterocarpaceae). Есть семейства, свойственные лишь части П. ц.: гидростахидовые (Hydrostachydaceae) и мелиантовые (Melianthaceae) — только Тропич. Африке и Мадагаскару, хленовые (Chlaenaceae) — только Мадагаскару. Обильны представители семейств, распространённых повсеместно в тропич. странах, — пальмовых, орхидных, тутовых, луносемянниковых, бегониевых, сапиндовых, миртовых, геснериевых, бигниониевых, лавровых, мимозовых, цезальпиниевых. Представлено значит. число родов семейств анонових, саговниковых, смеловых, стеркулиевых, ластовневых, эбеновых, тыквенных. Много эндемичных видов. Преим. по берегам Инд. и Тихого океанов развиты мангровые заросли. В Африке среди указанных пантропич. и палеотропич. элементов флоры встречаются неотропич. и антарктические (на Ю.-В. континента) элементы. Два осн. эколого-генетич. элемента свойственны П. ц.: мезогигрофильный, образующий преим. влажные тропич. леса, и ксерофильный, представленный преим. в тропич. пустынях и саваннах; к нему относится, напр., древнейшее голосеменное растение пустынь Юж. Африки вельвичия удивительная (Welwitschia miralilis).

Из П. ц. произошли мн. культурные растения: афр. просо, масличная пальма, банан, кофе, кола, виды сорго, клещевина, фасоль-маш, некрые виды хлопчатника.

ПАНАФРИКАНИ́ЗМ, идейно-политич. движение, возникшее в условиях протеста против угнетённого положения негров и африканцев во всем мире. П. начал оформляться на рубеже 19—20 вв. по инициативе негритянской интеллигенции из США и Вест-Индии, к-рая требовала прекращения расовой дискриминации и предоставления людям с чёрной кожей гражданских и политич. прав. Впервые идея совместной борьбы негров и африканцев прозвучала на Лондонской конференции 1900, выступившей в защиту коренных жителей Африки. Инициатором конференции был негр — юрист с о-ва Тринидад Генри Сильвестр-Уильямс. На конференции выявились основные тенденции политич. мысли будущих идеологов П., наличие среди них умеренных, впитавших идеи негритянского буржуазного национализма, и радикалов, чью точку зрения выражал У. *Дюбуа*, которого называют «отцом» П. Он принимал деятельное участие в выработке первоначальных требований П. и был организатором первых Панафриканских конгрессов.

В период между двумя мировыми войнами состоялось четыре Панафр. конгресса (1919, 1921, 1923, 1927). Значительным толчком к их созыву была 1-я мировая война, способствовавшая тому, что негры и африканцы, принужденные участвовать в ней, осознали общность судеб угнетённых народов. Панафр. конгрессы созывались в период, когда происходило накопление движущих сил антиколон. революции в Африке, и они отчасти отразили этот процесс. Хотя руководство панафр. движением в межвоенные годы оставалось в руках амер. негров, активный интерес к П. проявляли афр. политич. деятели. Прогрессивные идеалы движения разделяли такие афр. орг-ции, как Национальный конгресс Британской Западной Африки, Совет студентов Западной Африки, Всемирная лига защиты негритянской расы, Комитет защиты негритянской расы. Все эти объединения выступали с осуждением колониализма, требовали равноправия для всех людей афр. происхождения. Панафр. движение на ранних этапах своего развития не сумело сплотить и объединить эти организации, несмотря на то, что на Панафр. конгрессах предпринимались попытки разработать политич. программу нац.-освободит. борьбы и даже ставился вопрос о правомерности применения вооруженных методов борьбы против колон. насилия. В основу раннего П. была положена идея совместной борьбы народов негро-африканской расы. Но антирасизм, бывший одной из причин возникновения П., придавал ему определённую ограниченность, так как, подобно гарвеизму (движение амер. и вест-индских негров под руководством Маркуса Гарвея), вёл к тому, что негритянский вопрос рассматривался как чисто расовый и решать его предлагалось изолированно под лозунгом «Назад в Африку». Развитию и организационному оформлению панафр. движения препятствовала политика правящих кругов США и метрополий.

Положение изменилось после 5-го конгресса (Манчестер, 1945), руководство к-рым взяли в свои руки молодые афр. националисты, выступившие с новыми концепциями политич. и духовного раскрепощения Африки. Это были К. *Нкрума*, Б. *Азикиве*, Дж. *Кониата* и др. Конгресс начал новый этап в развитии П., выдвинул политич. идеологию, отражавшую антиколон. настроения широких слоёв афр. общества. Документы конгресса: «Заявление колон. державам» и «Обращение к колон. народам», разоблачавшие колон. политику и призывавшие африканцев бороться за свободу от политического и экономического контроля империализма, свидетельствовали о том, что панафр. движение сливалось с нац.-освободительной борьбой на континенте и выдвинуло задачу полного освобождения населяющих его народов независимо от их расовой, этнической и религиозной принадлежности.

После 5-го конгресса негр. деятели перестали решать судьбы П. и организац. деятельность панафриканистов была перенесена на Африканский континент. П. оформился в действенное политич. движение, важную роль в к-ром стали играть массовые афр. организации.

В конце 40-х — нач. 50-х гг. нац.-освободит. движение нарастало стремительными темпами. В Африке складывался своеобразный антиколон. фронт. Цементирующей идеей этого фронта был П., антиимпериализм. П. не был единым идейным движением, в нём присутствовало множество направлений, но, несмотря на их пестроту, в нём выделялось два главных направления: революционное и консервативное, которые сохранились и в последующие годы. Консерваторы возвращались к расовой постановке вопроса и, призывая к идеологич. независимости, фактически вели дело к изоляции движения. Панафриканисты прогрессивных взглядов (К. Нкрума, Дж. *Ньерере*), борясь за независимость своих стран, не отделяли её от борьбы всего континента, пропагандировали лозунг неделимости афр. свободы, стремились слить афр. антиколон. движение с силами прогресса во всём мире.

После завоевания политич. независимости большинством афр. стран панафр. идеи начали использоваться в борьбе за политич. единство континента, налаживание всесторонних межафр. отношений, в поддержке движений, добивавшихся ликвидации колон. и расистских режимов.

Став президентом Ганы, К. Нкрума организовал ряд конференций независимых государств Африки и конференцию народов Африки. Эти встречи и ряд возникших в конце 50-х гг. межгосударственных союзов показали, что идея солидарности всех народов континента воспринимается и в Северной Африке. Однако наряду с расширением географич. границ в панафр. национализме в начале 60-х гг. стали нарастать и центробежные тенденции, усилилось идейно-политич. размежевание молодых государств. Усилиями активных сторонников идеи общеафр. солидарности в мае 1963 была создана *Организация африканского единства* — политический союз независимых африканских государств.

Деятельность ОАЕ показала, что П., как идеология, представлявший собой лишь сумму разнообразных политич. идей и теоретич. положений, уступает место антиимпериалистической солидарности, марксизму. Теоретич. эклектизм П. объясняется нестротой его социальной базы и противоречивостью внешних влияний на его идеологов. Как единое течение он фактически перестал существовать.

6-й Панафр. конгресс (Дар-эс-Салам, 1974), подтвердивший наличие глубоких идейных противоречий среди сторонников панафр. идей, показал, что П. изжил себя и как политич. движение. Совместная программа, изложенная в документах 6-го конгресса, требовала пресечения эксплуатации империализмом природных и людских ресурсов Африки, осуществления прогрессивных преобразований на континенте и усиления борьбы за права человека во всем мире. С П. она практически не имела ничего общего.

Н. А. Высоцкая.

ПАНГА́НИ (Pangani), Рувуу (Ruvu), река в Танзании. Дл. 400 км. Истоки — на массиве Килиманджаро, протекает в глубокой тектонич. впадине, впадает в Инд. ок. Пороги и водопады. Паводки в период летних дождей (нояб.—апр.). Судоходна в низовье, в устье — порт Пангани.

ПАНДА́НУС (Pandanus), род растений сем. пандановых. Ок. 600 видов, в Африке 20 видов, на Мадагаскаре ок. 90 (почти все виды — эндемики). Растут в разл. местообитаниях, но большинство — на мор. побережьях, где нередко образуют густые, непроходимые заросли. П. — вечнозелёные древовидные растения. Ствол выс. 10—15 (до 20) м, простой или слабоветвящийся, с кроной из плотных, линейных, дл. до 3,5 м, спирально расположенных листьев. Некрые виды схожи с пальмами (т. н. винтовые пальмы). Характерны ходульные корни. Широко распространён П. канделябровый (P. candelabrum) с прямым стволом выс. до 20 м и вертикальными ходульными корнями. Высушенные на солнце листья П. используются для набивки матрацев, плетения мешков, матов, корзин для хранения рыбы. Из корней делают щётки для стирки. Плоды неск. видов богаты крахмалом и используются в пищу. У некрых народов зола П. используется вместо соли. В Нигерии экстракт из коры применяют как лекарственное средство при энтерите и дизентерии.

Н. А. Базиловская.

ПА́ПА И́БРА ТАЛЛ (Papa Ibra Tall) (р. 1935), сенегальский живописец, график, скульптор, мастер декор.-прикл. иск-ва. Учился во Франции и США. С 1960 возглавил секцию пластики в Школе изящных иск-в в Дакаре, с 1965 руководит экспериментальной ковровой мастерской в Тиесе. В работах большую роль играют декор. цвет и подчёркнутый линейный ритм, мн. мотивы связаны с афр. фольклором. Произв.: «Тайна леса», «Мужской портрет» (оба — темпера), «Материнство», «Большой шаг чемпиона», «Мир придёт» (оба — масло), цикл рисунков «Путешествие по Сенегалу» (тушь), илл. к «Сказкам и легендам Сенегала» (темпера). Эскизы

Папа Ибра Талл. «Тайна леса». Темпера.



ковров и гобеленов (для мастерской в Тиесе), эскизы нар. костюмов.

Н. Е. Григорович.

ПАПА́ЙЯ, дынное дерево (Carica papaya), плодовое растение сем. папайевых. Только в культуре. Одревеснеющий ствол выс. 3—10 м. Крупные, пальчаторассечённые длинночерешковые листья расположены пучками в верх. части ствола. Мужские цветки в

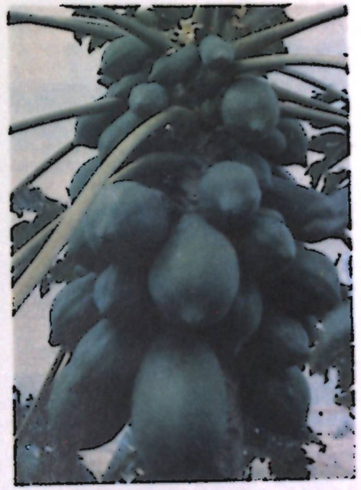

Плоды папайи.

кистях, женские — одиночные, пазушные. Растения обычно двудомные. Плод — ягода (1—3 кг и более), по форме, строению и вкусу напоминает дыню; содержит сахаров до 13%, аскорбиновой к-ты 80—90 мг%. Плоды употребляют в пищу в свежем виде, перерабатывают на сок, компоты, джем; из них получают фермент папаин, используемый в пищевкус. и текст. пром-сти, медицине и косметике. Произ-во плодов П. в афр. странах (1981) — 220 тыс. т (в Заире — 159, Мозамбике — 38, ЮАР — 22). Ср. урожайность 400—700 ц с 1 га.

А. Ю. Куленкамп.

ПАПИ́РУС (Cyperus papyrus), травянистое растение сем. осоковых. Произрастает в Центр. и Вост. Африке, в басс. Нила и его притоков, образуя обширные заросли на болотистых берегах рек и озёр и в неглубокой воде. Многолетняя трава с трёхгранным стеблем выс. до 4,5—5 м. Листья только прикорневые, значительно короче стебля. Кр. зонтиковидные поникшие соцветия, расположенные на верхушках стеблей, придают сходство с пальмой. Растёт большими группами, переплетаясь корнями и корневищами, образуя непроходимые заросли или «папирусные болота». Из сердцевины П. изготовляли материал для письма (к-рый, так же как и рукописи на нём, наз. папирусом), изобретённый в Др. Египте в нач. 3-го тыс. до н. э. и широко распространившийся в странах Средиземноморья. К кон. 19 в. заросли П. в Египте почти совсем исчезли. В некрых странах Африки из листьев П.

изготавливают материал для плетения шляп и др. изделий. Выращивают также в садах и парках как декор. растение.
Н. А. Базилевская.

ПА́ПОРОТНИКИ, высшие споровые растения. 300 родов, ок. 12 000 видов. В Африке представлено св. 50 родов, включающих огромное разнообразие жизненных форм (травянистые и древовидные, наземные и водные, вьющиеся, эпифитные) размером от неск. *см* до 20 *м* и выше. Растут во влажных вечнозелёных лесах, в горных ущельях, мангровых зарослях. Обычные обитатели тропич. лесов — виды щитовника (Dryopteris), циклозуруса (Cyclosurus), ужовника (Ophioglossum), эпифиты из родов артроптерис (Arthropteris), гименофиллюм (Hymenophyllum). Кр. П., с листьями дл. 3—3,5 *м*, растут на затопляемых местах, по краям мангров (напр., акростихум золотистый — Acrostichum aureum) и в открытых саваннах (напр., виды нефролеписа — Nephrolepis). Широко распространены вьющиеся П. из рода лигодиум (Lygodium). Самый мелкий из П. — хумата крошечная (Humata parvula), выс. 5 см, растёт на Мадагаскаре. В вечнозелёных горных лесах Капской пров. и на мор. побережьях растут древовидные П., напоминающие о древних флорах Земли, — маратция ясеневая (Marattia fraxinea), огромные листья к-рой достигают 6 *м* (ствол редко выс. до 1 *м* и часто наполовину скрыт в земле), тодея варварская (Todea barbata) с толстым стволом выс. до 1,5 *м* и диаметром до 60 *см*, осмунда королевская (Osmunda regalis) со стволообразным корневищем, несущим красивую розетку из крупных (до 2 *м*) листьев. Во влажных ущельях и лесах высокогорного пояса Юж. Африки растёт (иногда доминируя) гигант среди древовидных П. — циатея Манна (Cyathea manniana) выс. св. 20 *м*. На болотах, по берегам рек и озёр распространены водные П. (Ceratopsis, Azolla и др.). Стволы нек-рых древовидных П. используются на постройки, крахмалистая сердцевина, а также молодые листья и побеги видов цератоптерис, щитовника и др. — в пищу. Корневища осмунды королевской применяют в нар. медицине.
Н. А. Базилевская.

ПАРА́КУ (Parakou), город в центр. части Бенина. Адм. ц. пров. Боргу. 50 тыс. жит. (1979). Соединён ж. д. и шоссе с г. Котону. Текст. комбинат, з-д по произ-ву пива и газиров. напитков. Аэропорт.

ПАРА́НТРОПЫ (от греч. para — возле, рядом и ánthrōpos — человек), род ископаемых высших двуногих приматов, близких *австралопитекам*. Костные остатки П. массивного были открыты Р. Брумом в Кромдрае (Трансвааль, ЮАР) в 1938, П. крупнозубого — Р. Брумом и Дж. Робинсоном в пещере Сварткранс (ЮАР) в 1948—50. П. были крупнее австралопитеков и питались преим. растит. пищей (судя по строению коренных зубов). Имели относит. крупный мозг (в среднем 510 $см^3$), по наружному строению сходный с мозгом совр. человекообразных обезьян.

Лит.: Якимов В. П., Австралопитековые, в сб.: Ископаемые гоминиды и происхождение человека, М., 1966 (Тр. Ин-та этнографии АН СССР, т. 92).

ПАРЕ́, парре, народ в Танзании. Живут преим. на Ю. пров. Килиманджаро. Числ. вместе с близкородственным чага 1 млн. чел. (1983, оценка). Язык сев.-вост. группы *банту языков*. Традиц. занятия — ручное подсечно-огневое земледелие, скот-во, ремёсла (металлургия, кузнечное, гончарное, обработка дерева), с сер. 19 в. — торговля. Сохраняются традиц. верования, распространены христианство и ислам.

ПАРИНА́РИ (Parinari), род растений сем. хризобалановых. Деревья, кустарники или полукустарники. Ок. 60 видов. В Африке ок. 20 видов, в лесах экваториального пояса, на горных склонах и в саваннах. В вечнозелёных лесах, по берегам рек растёт П. высокий, или гвинейская слива (P. excelsa), — дерево выс. до 55 *м* и диаметром 1,5 *м*, с короткими подпорками. Плоды красные, с жёлтой мякотью и одним кр. семенем. Этот и др. виды культивируются. Тяжёлая, устойчивая против сырости древесина употребляется на стр-во домов, каноэ и др. Кора пригодна для дубления кож, грубую кожицу плодов применяют при окрашивании кожи. Плоды употребляются в пищу и имеют лекарств. значение. Плоды П. курателлифолиа (P. curatellifolia) считаются одним из лучших афр. фруктов. Из его молодых листьев в Зап. Африке получают красную краску. В саваннах по р. Замбези встречается П. моболе (P. mobole), плоды к-рой с мучнистой суховатой мякотью по вкусу напоминают землянику.
Н. А. Базилевская.

ПАРК (Park) Мунго (1771—1806), англ. исследователь Африки. По образованию врач. В 1795 возглавил экспедицию в Зап. Африку. Поднявшись вверх по р. Гамбия, П. двинулся на В. через области в верховьях р. Сенегал и в междуречье Сенегала и Нигера. В 1796 он первым из европейцев достиг Нигера у г. Сегу и установил направление его течения. В 1805—06 продолжил исследования Нигера и спустился по нему от Сегу до порогов Буса. По нек-рым сведениям, П. утонул в Нигере.

Лит.: Зотова Ю., Куббель Л., В поисках Нигера, М., 1972.

ПА́РКИЯ (Parkia), род деревьев сем. бобовых. Ок. 60 видов. В Африке 5 видов, в экв. поясе, от Сенегала до Заира и Судана, в вечнозелёных и листопадных лесах, в травянистых и лесных саваннах, где вместе с зонтичными акациями они являются ландшафтными растениями. П. клаппертониана (P. clappertoniana) — дерево выс. до 20 *м* и диаметром 1 *м*, с зонтичной кроной, двоякоперистыми листьями, состоящими из очень мелких, многочисл. листочков. Цветки собраны в плотные шарики, висящие на длинных цветоносах, образуя яркоокрашенный оранжевый или красный шар диаметром до 5 *см*. Плоды в пучках, длинные и узкие, с мучнистой мякотью. Короткие волокна из стенок плода используют как струны для местных муз. инструментов. Древесина идёт на мелкую домашнюю утварь. Из поджаренных семян П. филикоидес (P. filicoides) готовят напиток, т. н. суданский кофе, мякоть плода — лакомство.
Н. А. Базилевская.

ПАРЛ (Paarl), город в ЮАР, на Ю.-З. Капской пров. 49,6 тыс. жит. (1970, перепись). Расположен на ж.-д. магистрали Кейптаун — Йоханнесбург. Центр с.-х. р-на; произ-во вин, джема, а также консервиров. фруктов, таб. изделий. Лесопиление. Произ-во текст. изделий. Осн. в 1690.

ПА́РТИЯ АЛЖИ́РСКОГО НАРО́ДА (Parti du Peuple Algérien — PPA, ППА), политич. партия в Алжире. Созд. в марте 1937 А. *Мессали Хаджем*, ставшим её пред., на базе *Североафриканской звезды*. Сохраняла осн. ядро её членов и программу. Пользовалась влиянием среди гор. мелкой буржуазии, рабочих и служащих, а также крестьян. Националистич. панмагрибинские лозунги ППА в ряде случаев использовались кругами, близкими к державам «оси», и профаш. Партией франц. народа Ж. Дорио. В 1939 была запрещена. Продолжала деятельность в подполье. После высадки в Алжире англо-амер. десанта в нояб. 1942 ППА ещё более активизировалась. Её лидеры участвовали в составлении Манифеста алж. народа в февр. 1943 и в формировании в марте 1944 ассоциации *Друзья манифеста и свободы*, наиб. действенную часть к-рой фактически составила нелегальная сеть орг-ций ППА, начавшая подготовку к вооруж. борьбе. После поражения *Майского восстания 1945* мн. лидеры и рядовые чл. ППА были арестованы. В 1946 часть деятелей ППА образовала партию *Движение за торжество демократических свобод* (МТЛД), по существу ставшую легальным прикрытием ППА. В рядах нелегальной ППА велась борьба между «революционерами», настаивавшими на подготовке нового восстания, и «легалистами», требовавшими перехода к мирным методам борьбы. В апр. 1947 на съезде ППА была создана боевая Специальная орг-ция (Organisation Speciale — OS, ОС), составившая впоследствии, наряду с др. орг-циями, основу *Фронта национального освобождения* (ФНО). В 1951 руководство МТЛД распустило ОС и нелегальный аппарат ППА как «компрометирующие» её легальную деятельность. Ветераны ППА и ОС, не признав этого решения, фактически образовали особую фракцию в рядах ППА. С началом *национально-демократической революции в Алжире* большинство членов ППА (кроме сторонников А. Мессали Хаджа) примкнуло к ФНО.
Р. Г. Ландэ.

ПА́РТИЯ БАТА́КА (Bataka Party), антиколон. и антифеод. орг-ция в Уганде. Осн. в 1946 радикальной группой нац. интеллигенции во главе с С. Мулумбой. ПБ действовала в Буганде, но её требования носили общеугандийский характер. В её рядах объединялись интеллигенция, крестьяне, рабочие, торговцы, часть родовых старейшин (батака), мелкие землевладельцы. ПБ требовала отказа колон. властей от плана создания Федерации Вост. Африки, демократизации *люкико* и введения принципа выборности вождей, разрешения африканцам самим перерабатывать и экспортировать с.-х. сырьё, предоставления им более широких возможностей для получения образования, отмены земельного закона 1945 об отчуждении принадлежавших африканцам земель, прекращения роста налогов. Вместе с Союзом афр. фермеров ПБ руководила выступлениями нар. масс в апр. — мае 1949, к-рые были подавлены колонизаторами. ПБ была запрещена, её лидеры приговорены к разл. срокам тюремного заключения. ПБ продолжала действовать в подполье, однако со временем утратила влияние.
Ю. В. Луконин.

ПА́РТИЯ КОНГРЕ́ССА НЕЗАВИ́СИМОСТИ МАДАГАСКА́РА — ДЕМОКРАТИ́ЧЕСКИЙ КОМИТЕ́Т ПОДДЕ́РЖКИ ХА́РТИИ МАЛАГАСИЙСКОЙ СОЦИАЛИСТИ́ЧЕСКОЙ РЕВОЛЮ́ЦИИ (АКФМ; Antokon'ny Kongresin'ny Fahaleovantenan'ny Madagasikara — Komity Demokratika Mandrana ny fototra lorenan'ny Revolisiona Sosialista Malagasy), революц.-демократич. партия Мадагаскара. Образовалась в 1958 в результате объединения 6 прогрессивных политич. партий (Союз малагасийского народа, Союз малагасийской интеллигенции, Союз независимых, Малагасийская нар. партия, Нац. малагасийский фронт, К-т нар.-социального действия за независимость Мадагаскара), выступавших за предоставление независимости Мадагаскару. До 1976 наз. Партия конгресса независимости Мадагаскара. Объединяет представителей крестьян, рабочих, интеллигенции, мелких служащих и торговцев. Идеологич. доктриной партии (на 3-м съезде, 1962) провозглашён науч. социализм. Программа, принятая на 1-м съезде партии в 1959, содержала требование немедленной и полной независимости Мадагаскара. АКФМ последовательно разоблачала неоколониалистский режим Ф. *Цирананы* (1960—1972). Ряд важнейших программных требований АКФМ вошёл в разработанную Верховным революц. советом (ВРС) *Хартию малагасийской социалистической революции* (1975); в 1976 АКФМ в числе др. партий, поддерживавших Хартию, вошла в Нац. фронт защиты революции. АКФМ имеет своих представителей в ВРС, парламенте, пр-ве. 10-й съезд партии (1983) подтвердил линию партии, способствующую развитию страны по пути социалистич. ориентации. АКФМ последовательно ведёт борьбу против империализма, неоколониализма, расизма и апартхейда, за мир и безопасность народов. АКФМ поддерживает дружеств. отношения с КПСС, коммунистич. и рабочими партиями др. стран. Высший орган партии — съезд, между съездами — ЦК и Политбюро. Пред. АКФМ — Р. *Андриамандзату*, ген. секр. — Ж. *Рабесахала*. Печатный орган — газ. «Имунгу вауваю» («Imongo Vaovao»).
А. И. Агаянц.

ПА́РТИЯ НАРО́ДНОЙ РЕВОЛЮ́ЦИИ БЕНИ́НА (ПНРБ; Parti de la Révolution Populaire du Bénin), авангардная революционно-демократич. партия. Созд. в нояб. 1975. Принятые в 1976 на чрезвычайном съезде ПНРБ «Заявление о генеральной линии партии», устав и программа характеризуют ПНРБ как партию, руководствующуюся принципами науч. социализма. Ближайшей целью провозглашалось решение задач нац.-демократич. революции, конечной — стр-во социалистич. общества. ПНРБ проводит мероприятия по укреплению гос. позиций в экономике, осуществлению агр. реформы.

ПНРБ поддерживает дружеств. отношения с КПСС, коммунистич. и рабочими партиями др. стран. Пред. ЦК ПНРБ — М. *Кереку*. Печатный орган — газ. «Эузу» («Ehuzu»).
А. Давыдов.

ПА́РТИЯ НАЦИОНА́ЛЬНОГО ДВИЖЕ́НИЯ (ПНД), политич. партия в Марокко. Созд. в 1937 после запрещения *Магрибинского блока национального дела* сторонниками одного из его лидеров М. Х. аль-Ваззани. ПНД объединяла представителей интеллигенции, её ядро составили сотрудники и активисты возглавлявшегося аль-Ваззани еженедельника «Аксьон дю пёпль» («Action du peuple»). Органами ПНД являлись газ. «Аксьон дю пёпль» и еженедельник «Ад-Дифаа». ПНД приняла активное участие в организации манифестаций против франц. администрации в годовщину «берберского дахира» (май 1937), в кампаниях за освобождение *Абд аль-Крима* (июль 1937), против реакц. деятельности нек-рых религ. братств, против франц. администрации (осень 1937). Неоднократно подвергалась репрессиям. Печатные органы ПНД были запрещены. М. аль-Ваззани сослан в Сахару. Партия фактически прекратила свою деятельность. В 1946 на основе ПНД была созд. Демократич. партия независимости.
В. Г. Расницын.

ПА́РТИЯ НАЦИОНА́ЛЬНЫХ РЕФО́РМ, политич. партия в исп. зоне Марокко. Созд. в 1936. Лидер — Абд аль-Халик *Торрес*. Ядро партии составили представители нац. марокканской интеллигенции, бурж.-торг., помещичьих кругов, имела влияние среди широких слоёв гор. нас. — уч-ся, ремесленников, мелких торговцев. Под влиянием партии находилось основанное Торресом уч. заведение «Маахад аль-Хурр». Выдвигая лозунги терр. целостности Марокко, свою осн. деятельность партия направляла против франц. колон. властей, была связана с исп. администрацией, однако в кон. 1939 Торрес призвал марокканцев к борьбе за независимость от фаш. Испании. После завоевания от фаш. Испании. После завоевания марокканцев к борьбе за независимость от фаш. Испании. После завоевания от марта 1956) с партией Истикляль. Печатные органы — журн. «Магриб аль-Джадид», еженедельник «Ар-Риф», газ. «Аль-Хуррия».
Н. С. Лукьяк.

ПА́РТИЯ НЕЗАВИ́СИМОСТИ И ТРУДА́ СЕНЕГА́ЛА (ПНТС; Parti de L'Indépendance et du Travail du Sénégal), партия коммунистов Сенегала. Созд. в 1957. До 1981 действовала под назв. Афр. партия независимости Сенегала (АПНС). АПНС сыграла важную роль в мобилизации трудящихся на борьбу за независимость страны. В 1960 АПНС была запрещена. В 1967 на нац. конференции партии было избрано новое руководство. За «нарушения устава партии» был смещён со своего поста ген. секр. АПНС М. *Диоп*; 2-й съезд АПНС (1972) подчеркнул необходимость сосредоточить гл. усилия на создании единого фронта всех демократич., нац.-патриотич. сил с целью свержения неоколониалистского режима и завершения антиимпериалистич. революции. 2-й съезд (1984) ПНТС принял новую программу, в к-рой подтверждена приверженность партии марксизму-ленинизму, содержится программа борьбы за подлинную нац. независимость, демократию, улучшение условий жизни трудящихся масс. ПНТС поддерживает дружеств. отношения с КПСС, коммунистич. и рабочими партиями др. стран.

Ген. секр. — А. Дансоко. Центр. орган — газ. «Даан дооле» («Daan Doole»), издаётся теоретич. журн. «Гесту» («Gēstu»).
Е. Н. Корендясов.

ПА́РТИЯ ОСВОБОЖДЕ́НИЯ И СОЦИАЛИ́ЗМА (ПОС), партия коммунистов Марокко. Созд. в 1968 на базе *Марокканской коммунистической партии* (МКП). Начала действовать как легальная орг-ция. Устав партии провозглашал её целью осуществление нац.-демократич. революции, построение социалистич. общества в соответствии с «национальными особенностями страны, её здоровыми историческими традициями, освободительными идеями ислама и законами прогрессивного развития человечества». Руководство ПОС заявило, что партия принимает на себя все междунар. обязательства МКП и в соответствии с принципами пролетарского интернационализма будет развивать и укреплять отношения с братскими партиями и бороться за единство мирового коммунистич. движения. В 1969 ПОС была запрещена марокканским пр-вом. В 1972—74, действуя в полулегальных условиях, ПОС выступила за союз с др. патриотич. силами страны, за создание «единого народного фронта, имеющего антиимпериалистический и антибуржуазный характер». С 1972 партия издавала газ. «Аль-Баян». Ген. секр. ПОС (1968—74) — Али *Ята*.

Лит.: Ята А., Единство — путь к укреплению национальной независимости и демократии, «Проблемы мира и социализма», 1968, № 3.
К. Андреев.

ПА́РТИЯ ПРОГРЕ́ССА И СОЦИАЛИ́ЗМА (ППС), партия коммунистов Марокко. Созд. и легализована в авг. 1974 как преемница *Марокканской коммунистической партии* и *Партии освобождения и социализма*. 1-й съезд ППС (февр. 1975) принял программу и устав, в к-рых отмечается, что партия руководствуется идеями науч. социализма, действует как авангард марокканского рабочего класса, беднейшего крестьянства, революц. интеллигенции и др. слоёв трудящихся. 2-й съезд ППС (февр. 1979) осудил политику пр-ва, приведшую страну к социально-политич. кризису, потребовал национализации ключевых отраслей экономики, укрепления гос. сектора, проведения

радикальной агр. и др. реформ, реорганизации системы образования и здравоохранения, создания пр-ва нац. единства с участием левых сил, углубления процесса демократизации, освобождения всех политич. заключённых. Съезд призвал создать нац.-демократич. фронт с участием всех прогрессивных сил страны. 3-й съезд ППС (март 1983) прошёл под лозунгом «За демократич. альтернативу, в интересах нар. масс»; продемонстрировал идеологич., политич., организац. единство партии, верность ППС принципам науч. социализма и пролетарского интернационализма. Решительно осудив агрессивные действия США и НАТО, съезд выразил поддержку мирным советским инициативам.

ППС поддерживает дружеств. отношения с КПСС, коммунистич. и рабочими партиями др. стран. ППС строится на принципах демократич. централизма. Насчитывает (1986) св. 40 тыс. чл. Высший орган — нац. съезд, руководящие органы — ЦК, Политбюро и Секретариат ЦК. Ген. секр. ППС — Али *Ята*. Партия издаёт журн. «Аль-Мабади» и газ. «Аль-Баян».

Лит.: Ята А., Конструктивная программа национального союза, «Проблемы мира и социализма», 1975, № 7; La démocratie nationale étape historique vers le socialisme. Programme du PPS adopté par le Congrès National..., Casablanca, 1975; Statuts du Parti du Progrès et du Socialisme, Casablanca, 1974; Yata Ali, Les tâches actuelles de la révolution nationale démocratique et la contribution du PPS, Casablanca, 1979; его же, Pour le triomphe de la révolution nationale démocratique et l'ouverture de la voie vers le socialisme. Texte du rapport présenté au Congrès National du Parti du Progrès et du Socialisme, Casablanca, 1975; La crise... L'alternative. Colloque économique et social du PPS, Casablanca, 1980.

А. И. Кузьмин.

ПА́РТИЯ СОЦИАЛИСТИ́ЧЕСКОГО АВАНГА́РДА АЛЖИ́РА (ПСА), партия коммунистов Алжира. Созд. в янв. 1966 на базе *Алжирской коммунистической партии* (АКП) и др. прогрессивных сил страны. Руководство ПСА заявило, что партия является преемницей АКП и ставит целью построение в стране социализма в соответствии с принципами марксизма-ленинизма. В политич. платформе, опубл. в янв. 1966, ПСА выдвинула след. осн. требования: сохранение и упрочение завоеваний революции, претворение в жизнь Алж. хартии 1964, обеспечение демократич. свобод, освобождение политич. заключённых, осуществление агр. реформы. В качестве гл. внутриполитич. задачи ПСА провозгласила «развитие и углубление национально-демократической революции». В распространённых ПСА материалах отмечалось, что она является «прежде всего партией молодого рабочего класса Алжира и всех алжирских трудящихся, партией беднейшего крестьянства, революционной интеллигенции и всех сторонников науч. социализма». ПСА выступила в поддержку антиимпериалистич. курса пр-ва и проводимых в стране прогрессивных социально-экономич. преобразований, против происков внутр. и внеш. реакции. Призывая к созданию в стране широкого антиимпериалистич. фронта, ПСА выступает за сплочение всех сторонников социалистич. ориентации страны на базе *Национальной хартии АНДР 1976* во имя защиты завоеваний алж. революции.

1-й секр. ЦК ПСА — С. *Хаджерес*. ПСА издаёт бюллетень «Саут ашшааб», политич. и идеологич. журн. «Революсьон сосиалист» («Révolution Socialiste»).

Лит.: Бухали Л., Партия ленинского типа и борьба за национальное и социальное освобождение, «Проблемы мира и социализма», 1970, № 5; Хаджерес С., От фронта освобождения — к фронту созидания, там же, 1975, № 1; Бен Талеб М., Отстоять прогрессивный выбор, «Проблемы мира и социализма», 1984, № 12; Малки А., На службе рабочему классу и народу Алжира, «Проблемы мира и социализма», 1986, № 3; Hadjerès S., Dis années au service de notre peuple et de sa révolution. PAGS. Le 20 Janvier 1976; его же, Culture, indépendance et révolution en Algérie, 1880—1980, P., 1981.

К. Андреев.

ПА́РТИЯ ФРЕЛИ́МО (Partido Frelimo), авангардная партия трудящихся Мозамбика. Созд. в февр. 1977 на базе массового революц.-демократич. *Фронта освобождения Мозамбика* (ФРЕЛИМО), к-рый на 3-м съезде принял решение о преобразовании Фронта в П. Ф. — авангардную партию союза рабочих и крестьян, руководствующуюся идеями марксизма-ленинизма. Программа партии определила текущий этап революции в Мозамбике как народно-демократический, задачей к-рого является создание предпосылок для перехода к высшему этапу — социалистич. революции. Марксизм-ленинизм был признан единственной науч. теорией социалистич. преобразования мира. Партия обращает первостепенное внимание на развитие гос. сектора в пром-сти и с. х-ве. По её инициативе на основе объединения полунатуральных семейных крестьянских х-в создаются кооперативы («коммунальные деревни»), оказывается содействие частным х-вам. Значит. внимание уделяется вопросам парт. строительства, усилению парт. контроля за всеми сторонами обществ. жизни. На кон. 1984 более половины чл. и кандидатов в чл. партии составляли рабочие. Действует 4,6 тыс. первичных парторганизаций на пр-тиях, завершено создание парт. к-тов во всех 10 провинциях, создано более 100 гор. парт. к-тов. Партия поддерживает дружеств. отношения с КПСС, коммунистич. и рабочими партиями др. стран. Руководящие органы партии — ЦК, Политбюро ЦК, К-т контроля и Секретариат ЦК. Пред. — С. *Машел*. Печатные органы — газ. «Вож да революсау» («Voz da Revolução»), бюллетень «Болетин да селула» («Boletim da Célula»).

Э. В. Калский.

ПАСТУШКО́ВЫЕ КУРОПА́ТКИ, мадагаскарские пастушки (Mesitornithidae), семейство птиц отряда журавлеобразных, эндемичное для Мадагаскара. 2 рода с 3 видами. Дл. тела ок. 30 см. Клюв острый, чуть загнутый вниз. Населяют леса и редколесья. Питаются семенами, плодами, мелкими беспозвоночными. Быстро бегают, никогда не летают (ключица рудиментарна). У видов рода Mesitornis кладку насиживает самка, у монии (Monias bensehi), населяющей юго-зап. Мадагаскар, высиживает единственное яйцо и опекниге МСОП.

С. А. Полозов.

ПА́ТЕ (Pate), ср.-век. город на терр. совр. Кении. Дата возникновения неизвестна. В 12 в. на месте П., по-видимому, существовала мусульманская торговая фактория. К 16 в. П. был четвёртым по величине городом Вост. Африки. Жители П. боролись против португ. господства (антипортугальские восстания 1637, 1678, 1686 и 1687). Отряды П. принимали участие в изгнании португальцев из Момбасы в 1698. Сохранял независимость при поддержке Омана до 1746. С установлением колон. господства в Кении значение П. быстро упало.

И. И. Филатова.

ПАУЛИ́ЧКЕ (Paulitschke) Филипп (1854—1898), австр. географ и этнограф, исследователь сев.-вост. части Африки. По происхождению чех. В 1880 путешествовал по Египту, в 1884—85 проводил исследования в сев. части Сомали, путешествовал по Эфиопии. Собрал богатый геогр. и этногр. материал. В своих трудах П. большое внимание уделил проблемам изучения народов, в частности описал галла, масаи, сомалийцев и др.

Соч.: Die geographische Erforschung des Afrikanischen Continents von den ältesten Zeiten bis auf unsere Tage, 2 Aufl., W., 1880.

ПАША́ (тур. paşa), титул высш. гражд. чиновников и воен. сановников в Османской империи. П. был наместник султана, управлявший пашалыком (провинцией). *Мухаммед Али* вынудил султана признать его П. и основал в Египте династию фактически независимых от Турции правителей, носивших титул П. до 1867. В Египте титул П., наряду с титулом *бея*, носили также гражд. и воен. чиновники вплоть до революции 1952.

В. В. Наумкин.

ПЕ́ДИ, бапеди, сев. суто, народ в ЮАР (к С. от г. Претория) и в пограничных р-нах Зимбабве и Ботсваны. Числ. ок. 2,6 млн. чел., из них 2,5 млн. — в ЮАР (1983, оценка). Говорят на одном из *банту языков*. Традиц. занятия — ручное подсечно-огневое земледелие, скот-во. Традиц. ремёсла — гончарное, изготовление дерев. утвари, изделий из бисера. Традиц. поселение — *крааль*. Распространено отходничество на пром. пр-тия. Сохраняются традиционные верования, часть П. — христиане-протестанты.

ПЕЙТОН (Paton) Алан (р. 1903), писатель, историк ЮАР. Пишет на англ. яз. С либеральных позиций выступает против расистской политики пр-ва Националистич. партии. В романе «Плачь, любимая страна» (1948) П. вскрыл язвы южн.-афр. общества, показал распад патриарх. общины под воздействием бурж. отношений. В романе «Слишком поздно, кулик» (1953), в сб-ке рассказов «Дебби, уходи домой» (1961, рус. пер. 1963) проблема расовых взаимоотношений поставлена в психологич. плане. Пути преодоления кризиса П. видит в морально-религ. совершенствовании.

Соч. в рус. пер. — Жизнь за жизнь. Рассказы, А.-А., 1972; Самое большое несчастье в его жизни. Рассказы, М., 1974.

Лит.: Картузов С. П., Саратовская Л. Б., Литература Южно-Африканской Республики, в кн.: Литературы Африки, М., 1979; Callan E., Alan Paton, N. Y., 1968.

С. П. Картузов.

ПЕ́МБА (Pemba), низменный коралловый о-в в Инд. ок., отделён от вост. берега Африки прол. Пемба. Терр. Танзании. Пл. 984 км². Выс. до 99 м. Кустарниковая растительность. Выращивание гвоздичного дерева (ок. 1/3 мировой продукции), кокосовой пальмы. Гл. город — Чаке-Чаке.

ПЕ́НДЕ, бапенде, народ на Ю.-В. Заира. Числ. вместе с родственным конго и др. 5 млн. чел. (1983, оценка). Язык бенуэ-конголезской подгруппы *нигеро-конголезских языков*. Традиц. занятия — тропич. ручное переложное земледелие, охота, рыб-во. Сохранились черты родо-плем. структуры, традиц. культы, колдовство; небольшая часть П. — католики.

ПЕ́НДЕ ИСКУ́ССТВО. Наиб. известны монохромные маски типа «мбуйя», использующиеся во время обрядов инициации (мифологич. персонажи, предки вождей, их жёны, охотники, мудрецы и т. д.). Они довольно точно передают черты суживающегося книзу человеческого лица с сильно выступающими скулами, широким у основания и резко срезанным снизу носом и полуоткрытым ртом с 2 рядами небольших заострённых зубов. Обычно маску венчает сложная причёска, часто в форме 3 удлинённых конусовидных отростков, выполненная из растит. волокон или ткани, натянутой на дерев. основание. К этому же типу принадлежит большая группа миниатюрных масок-подвесок из разл. видов кости (чаще слоновой) и дерева, отличающаяся теми же стилистич. чертами.

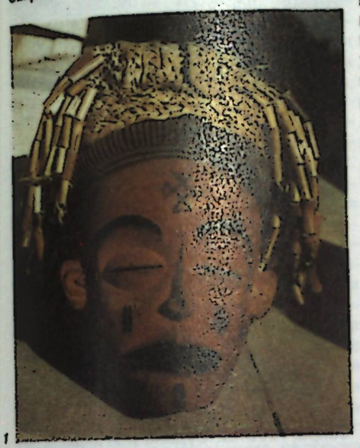

1



2



3



4

Шлемовидные маски («гипого») используются во время церемонии возведения в сан вождя. У них условно трактованное лицо, узкие прорезанные насквозь глаза внутри полукруглых углублений, едва намеченный нос, небольшие оттопыренные уши и рот в виде врезанного ромба (иногда отсутствует). Подбородок и борода передаются условно в виде круглого основания (или базы) маски, украшенного простым резным узором. Круглая скульптура развита слабо. К числу наиб. известных (хотя мало изученных и редко встречающихся) её видов принадлежат большие дерев. женские фигуры (до 1 м и более), помещавшиеся на коньке крыши хижины вождя или его старшей жены. Их несколько грубоватая моделировка отличается закруглёнными формами, в руках они обычно держат сакральные предметы, символизирующие власть вождя. Встречаются также дерев. сосуды в виде стоящей человеческой фигуры.

1. Маска-наголовник. Пенде. 2. Танцовальная маска. Раскрашенное дерево. Королевский музей центральной Африки. Тервюрен. Бельгия. 3. Женская фигура. Дерево. Заир. Музей антропологии и этнографии им. Петра Великого. Ленинград. 4. Маска «мбуйя». Дерево. Ангола.

Лит.: Fagg W., African tribal sculpture, v. 2, N.Y., 1966; Willett F., African art, L., 1977.

Н. Е. Григорович.

ПЕРЕ́ЙРА (Pereira) Аристидес (р. 1923), гос. и политич. деятель Кабо-Верде. Род. на о. Боавишта. Окончив лицей, переехал в Гвинею-Бисау, где до 1960 работал радиотелеграфистом, нач. узла связи. С нач. 50-х гг. активно участвовал в нац.-освободит. движении Гвинеи-Бисау, был чл. нелегальной орг-ции Движение за нац. независимость Гвинеи. В 1956 вместе с А. *Кабралом* один из инициаторов создания Афр. партии независимости, позже назв. *Африканской партией независимости Гвинеи и Островов Кабо-Верде* (ПАИГК). Был ответственным за подготовку вооруж. отрядов молодёжи ПАИГК. В 1961 П. эмигрировал в Конакри (Гвинея), где был ген. секр. координац. к-та по борьбе народов португ. колоний. С 1964 зам. ген. секр. ПАИГК, с 1965 чл. Высш. воен. совета ПАИГК, с 1966 ответственный за Юж. фронт. С 1970 П. — чл. Постоянного секретариата Исполкома борьбы ПАИГК, ответственный за внеш. связи партии. В янв. 1973 (после гибели Кабрала) возглавил ПАИГК, в июле 1973 — нояб. 1980 ген. секр. ПАИГК. С янв. 1981 ген. секр. *Африканской партии независимости Кабо-Верде*. С июля 1975 през. Кабо-Верде.

ПЕРЕ́ЙРА, Пирейра (Pereira) Мануэл (гг. рожд. и смерти неизвестны), португ. исследователь Центр. Африки. В 1796 отправился из Тете (Мозамбик) в сев.-зап. направлении и вышел к р. Луапула (верховья Конго). По ней добрался до резиденции правителя «страны Казембе», близ 11° ю. ш., и стал первым из европейцев, проникших в басс. Конго со стороны Инд. ок. Тем же путём вернулся в Тете.

В. И. Малидович.

ПЕРЦО́ВЫЙ БЕ́РЕГ, Малагетта, участок низм. побережья Атлантич. ок. в Либерии, между мысами Мезурадо и Пальмас. Покрыт влажными экваториальными лесами и мангровыми зарослями. Назв. получил от некогда вывозившегося отсюда гвинейского перца (малагетты).

ПЕТЕРС (Peters) Карл (1856—1918), нем. путешественник и колон. деятель. Создатель *Германского общества для колонизации*. В 1885 возглавил экспедицию в Вост. Африку, где заключил 12 «договоров» с местными вождями об их подчинении Германии. Инициатор создания Герм. вост.-афр. компании, к-рая контролировала захваченные терр. площадью ок. 150 тыс. км².

В 1890 заключил «договор о дружбе» с кабакой (правителем) Буганды, был аннулирован после заключения англо-герм. соглашения 1890. В 1891—1893 П. — комиссар р-на Килиманджаро в *Германской Восточной Африке*. За жестокость был прозван местным населением мконо ва даму («человек с окровавленными руками»). После восстания чагга во главе с вождём Мели, изгнавших немцев из предгорья Килиманджаро, П. был отозван в Германию, где продол-

жал выступать за расширение колон. экспансии. *В. Я. Кацман.*

ПЕ́ТЕРСЕН (Petersen) Сидни Вернон (р. 1914), писатель ЮАР. Пишет на яз. африкаанс. Учился в Кейптаунском ун-те. В сб. стихов «Один на белом свете» (1944) выражены чувства отчаяния и протеста цветного юноши в безжалостном мире белых колонизаторов. В 1945 опубликован роман «Когда заходит солнце» о драм. судьбе африканца, стремящегося получить образование и стать учителем. Тема протеста против бесправного положения темнокожих в ЮАР нашла развитие в сб-ках стихов «Тихое дитя» (1948) и «Дети Каина» (1960). П. — первый поэт коренного нас. ЮАР, получивший признание.

Соч.: Meditations on the brink, Zeist, 1962; в рус. пер. — [Стихи], в сб.: Искры пламени, М., 1975.

Лит.: Dekker G., Afrikaanse literatuurgeskiedenis, 8 dr., [Kaapstad, 1964]; Antonissen R., Die Afrikaanse letterkunde van aanvang tot hede, 3 dr., Kaapstad, 1965.

Ю. Ф. Сидорин.

«ПЕШИНЕ́» (Péchiney), гос. корпорация Франции. Созд. в 1982 в результате национализации частной корпорации «Пешине-Южин-Кюльман». Оборот — св. 29 млрд. фр. (1983). Сферы деятельности: металлургия, химия и ядерная энергетика; имеет филиалы в 34 странах, в т. ч. участвует в добыче бокситов, урана и др. полезных ископаемых в Гвинее, Камеруне, Нигере, Габоне, Кот-Дивуар, Того, Конго, Сенегале, ЦАР, Мадагаскаре и Заире.

В Гвинее корпорация имеет 18,6% акций в «Компани энтернасьональ пур ла продюксьон д'алюмин» («ФРИГИА»), 10% акций в компании «ХАЛКО». В Камеруне она участвует в смешанной компании по выплавке алюминия «Компани камерунез алюмин Пешине-Южин-Кюльман» («Алюкам», 58% акций), работающей на импортном глинозёме, поставляемом «ФРИГИА», и электроэнергии ГЭС Эдеа. Через «Алюкам» «П.» контролирует произ-во изделий из алюминия фирмой «Сосьете камерунез де трансформасьон де л'алюмин».

«П.» имеет 18,84% акций в смешанной компании «Сосьете де мин де л'Аир» (Нигер) и 5% акций в смешанной компании «Компани де мин д'юраньом де Франсвиль» (Габон), занятых разработкой урановых руд, 65% акций в «Компани миньер д'Андриамена», ведущей добычу хрома на Мадагаскаре.

В. К. Виганд.

ПИАНХИ́, Пийе, царь Мероитского царства в 747—716 до н. э., сын и преемник Кашты. Ок. 730 до н. э. совершил поход на С. Выиграв ряд сражений, мероитское войско дошло до г. Атрибис в Дельте. В целях укрепления власти мероитских царей в Верх. Египте, управляли к-рым жрецы храма Амона в Фивах, П. передал правление храмом своей семье, провозгласив сестру «женой бога». Одарил храм частью полученных в походе богатств, чтобы заручиться поддержкой фиванских жрецов. Подражая егип. фараонам, он начал в Мероэ большое храмовое стр-во, реконструировал храм государственного бога Мероэ Амона Напатского, придав ему облик Карнакского храма. Первым из царей Мероэ воздвиг свои статуи в храмах и построил для себя усыпальницу в виде пирамиды в царском мероитском некрополе Эль-Курру.

Лит.: Кацнельсон И. С., Налата и Мероэ — древние царства Судана, М., 1970; Dunham D., El Kurru, Camb. (Mass.), 1950; его же, The Barkal temples, Boston, 1970; Kitchen K. A., The Third Intermediate Period in Egypt (1100—650 B. C.), Warminster, 1973.

С. Я. Берзина.

ПИГМЕ́И (от др.-греч. pigmḗ — кулак), низкорослые племена в Центр. Африке. Общего самоназв. не имеют. В Заире, Руанде, Бурунди и Уганде их называют тва, в Габоне и Конго — бинга (бабинга), в Камеруне — бибайя, багиелли; пигмеи р. Итури (эфе, канго, акка) называются мбути. Общая числ. ок. 300 тыс. чел. (1978, оценка), в т. ч. в Бурунди, Руанде и Уганде св. 100 тыс. чел., Заире 70 тыс., Конго 25 тыс., Камеруне 15 тыс., Габоне 5 тыс. Говорят на *банту языках*, пигмеи р. Итури — на яз. сере-мунду. П. составляют пигмейскую негроидную расу, отличающуюся низким ростом (у мужчин — 142—145 см), желтоватым оттенком кожи, узкими губами, узким и низким переносьем. До расселения банту П. занимали всю Центр. Африку, затем были вытеснены в область тропич. лесов. Находились в сильной изоляции. Первые науч. описания — в 19 в. (Г. А. *Швейнфурт*, В. В. *Юнкер*), мн. группы П. обнаружены в 20 в. (П. Шебеста, М. Гузинде).

Сохранили архаич. культуру. Занимаются охотой, собирательством и рыб-вом. Оружие — лук со стрелами, часто отравленными, с жел. наконечниками (железо выменивают у соседей), иногда — небольшое копьё. Широко используются западни и ловушки. Кам. орудия не известны. Развито прикладное иск-во. Сохраняют мн. черты родоплем. структуры, кочуют группами из 2—4 семей. Мн. П., живущие в непосредств. близости с земледельцами-банту, перешли к оседлости, часть (особенно в Уганде) вовлечена в земледелие.

Пигмеи бамбути. Заир.

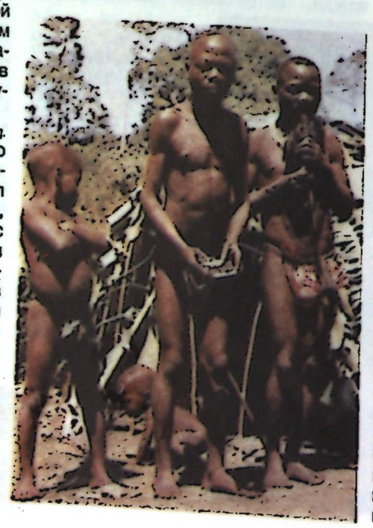

ПИ́ЛИ-ПИ́ЛИ (Pili-Pili) Мулонгоя (р. в 1920-х гг.), заирский живописец. В кон. 1940-х гг. учился в Академии нар. иск-ва Конго (до этого Художеств. школа П. Р. Дефоссе «Ангар»). Станковые произв. П.-П. (гл. обр. акварели и гуаши) отличаются тонким декор. колоритом (птицы, рыбы, животные на фоне растений и деревьев). Произв.: «Земля и цветы», «Крокодилы и рыбы» (картон, гуашь).

ПИ́НТУ ДА КО́ШТА (Pinto da Costa) Мануэл (р. 1937), гос. и политич. деятель Сан-Томе и Принсипи. Д-р экономич. наук (1971). Учился в Португалии, где активно включился в деятельность К-та за освобождение Сан-Томе и Принсипи (созд. в 1960). Продолжал образование в ГДР, окончил Берлинский ун-т и аспирантуру. По возвращении на родину после преобразования К-та в *Движение за освобождение Сан-Томе и Принсипи* П. да К. стал его ген. секретарём (1972), с 1978 — председателем. С 1975 през. Сан-Томе и Принсипи (с 1979 одновременно глава пр-ва).

ПИПТАДЕ́НИЯ (Piptadenia), род деревьев и кустарников сем. бобовых. 11 видов, в Африке 1 вид. П. африканская (P. africana) распространена в Экв. и Юж. Африке, от Сенегала до Заира, Анголы, Судана и Уганды, в вечнозелёных и листопадных лесах на влажных местах, иногда растёт группами. Дерево выс. до 45 м с прямым стволом (диаметром до 1,5 м), неветвящимся до выс. 10—18 м, с досковидными подпорками, двоякоперистыми листьями и длинными (до 30 см) плодами. Древесина снаружи белая, светлая, с тёмно-коричневым ядром, твёрдая и стойкая против сырости и термитов. Используется в стр-ве домов, вагонов, портовых сооружений, на шпалы, пригодна для токарных работ. Корни и кора применяются в нар. медицине, золу плодов и коры используют в мыловарении. Свежий сок из ствола и ветвей ядовит. Иногда этот вид выделяют в особый род (Piptadeniastrum). *Н. А. Базилевская.*

ПИРАМИ́ДА, в архитектуре Др. Египта мемориальное монументальное сооружение, ступенчатое, башнеобразное или пирамидальное, на квадратном основании. В эпохи Др. и Ср. царств П. применялась исключительно как форма царской грандиозной наземной гробницы, выражающей идею сверхчеловеческого величия фараона; возводилась в ансамбле с заупокойными храмами. Самая ранняя — ступенчатая пирамида Джосера в *Саккаре*. Этапы эволюции П. — 8-ступенчатая, облицованная камнем П. в Медуме (28 в. до н. э.), пирамиды Снофру в Медуме и Дахшуре (все — кон. 28 в. до н. э.). Классич. форму П. получила при фараонах IV династии (ансамбль пирамид в *Гизе*). П. эпохи Ср. царства (кирпичные, облицованные камнем с заполнением пространства между стенками щебнем) не сохранились. В эпоху Нового царства маленькая П. устанавливалась над гробницей частного лица (в Фивах, Нубии); как царский надгробный монумент позднее нек-рое время применялась в Нубии, от египетской отличалась вытянутыми вверх гранями:

Лит.: Кинк Х. А., Как строились египетские пирамиды, М., 1967; Лауэр Ж.-Ф., Загадки египетских пирамид, [пер. с франц.], М., 1966; Михаловский К., Пирамиды и мастабы, пер. с польск., Варшава, 1973.

Р. Д. Шуринова.

ПИРЕ́ТРУМ, ромашка (Pyrethrum), род многолетних травянистых растений сем. сложноцветных. Выс. 5—150 см. Листья перисторассечённые или цельные. Соцветие — корзинка. Краевые цветки язычковые, срединные — трубчатые. Ок. 100 видов. Культивируют как инсектицидное растение. В надземных частях растения, особенно в соцветиях, содержатся сложные эфиры — пиретрины, ядовитые для насекомых (для теплокровных животных и человека безвредны). В Африке (в основном в вост. р-нах) в культуре П. цинерариелистный, или далматская ромашка (P. cinerariaefolium). Растение выс. до 60 см, с перисторассечёнными, серовато-зеленоватыми опушёнными листьями, белыми язычковыми и жёлтыми трубчатыми цветками. Культивируют в горных р-нах. Наиб. площади в Кении — 60 тыс. га (урожайность 45 ц с 1 га), Танзании — 30 тыс. га. Экспортная культура. Рассаду, выращенную в питомниках, высаживают на гребни в нач. сезона дождей. Соцветия собирают вручную в период массового цветения (при раскрытии трубчатых цветков) и сушат. *Г. В. Устименко.*

ПИТЕРМА́РИЦБУРГ (Pietermaritzburg), город в ЮАР. Адм. ц. пров. Натал. 192 тыс. жит. (1981, оценка). Расположен на ж.-д. магистрали Дурбан — Йоханнесбург. Важный пром. центр; произ-во алюминиевого проката, автомашин, подъёмных кранов, кабеля, дубильного экстракта, обуви, текст. изделий и пищ. продуктов.

ПИ́ТЕРС (Peters) Ленри (р. 1932), гамбийский поэт, прозаик. Пред. СП Гамбии. Автор поэтич. сб-ков «Стихи» (1964), «Спутники» (1967), «Катчикали» (1971). Роман «Второй круг» (1965), написанный по впечатлениям личной врачебной практики, рассказывает о состоянии афр. общества накануне обретения многими странами независимости.

Соч. в рус. пер. — [Стихи], в кн.: Поэзия Африки. М., 1973. *Е. Я. Суровцев.*

ПИ́ТЕРСБУРГ (Pietersburg), город в ЮАР, на С. пров. Трансвааль. 27,0 тыс. жит. (1970, перепись). Ж. д. связан с Йоханнесбургом. Важный центр с.-х. р-на (плантации цитрусовых, арахиса, табака). Близ П. расположен крупнейший в ЮАР нац. парк Крюгер. Осн. в 1884 и назван в честь бурского генерала П. Жубера.

ПИ́ТЕРСБУ́РГСКАЯ КУЛЬТУ́РА, археол. культура ср. кам. века в Юж. Африке. Древность, по разным датировкам, от 20 — 30 до 50 — 70 тыс. лет. Сменяет *ашельскую культуру*. Назв. по находкам у г. Питерсбург (ЮАР). Гл. памятник — многослойная стоянка в пещере Очагов (Трансвааль, ЮАР). Характерные кам. орудия, свойственные ср. кам. веку (европ. мустьерская культура), — остроконечники, листовидные острия и скрёбла; верхнепалеолитич. орудия — скребки, резцы, ножи с притуплённой спинкой, пластины с выемками, орудия геометрич. очертаний и др.

Лит.: Кларк Д. Д., Доисторическая Африка, пер. с англ., М., 1977; [Борисковский П. И., Григорьев Г. П.], Возникновение человеческого общества. Палеолит Африки, Л., 1977. *Г. П. Григорьев.*

ПИТО́НЫ (Pythoninae), подсемейство пресмыкающихся сем. ложноногих змей. В Африке обитают 4 эндемичных вида. Яйцекладущи. Наиб. широко распространён иероглифовый П. (Python sebae), населяющий леса и саванны всей Африки к Ю. от Сахары. Окраска красновато- или серо-бурого цвета со сложным чёрно-бурым узором. Дл. наиб. крупных особей св. 6 м. Охотится ночью, нападая на птиц, белок, зайцев, собак. Значительно более мелкий (до 2 м) королевский П. (P. regius) встречается лишь в лесах Зап. и Экв. Африки; наиб. многочислен в Судане. Отличается характерным рисунком из 2 тёмных продольных полос с поперечными перемычками. Карликовый П. (P. anchietae), дл. до 1 м, встречается лишь в лесах Анголы. Распространённая только в лесах Зап. Африки калабария (Calabaria reinhardti) ведёт полуроющий образ жизни, дл. тела до 90 см. *Б. Д. Васильев.*

ПИ́ТРИ ФЛИ́НДЕРС (Petrie Flinders) Уильям Мэтью (1853—1942), англ. египтолог и археолог. Проф. Лондонского ун-та (1892—1933). Разработал науч. методику археол. раскопок в Египте. В 1885—86 открыл и исследовал Навкратис и Дафне; в 1888—90 обнаружил памятники в оазисе Файюм; в последующие годы вёл раскопки в Амарне, Абидосе, Негаде, р-не Мемфиса и др. Издал археол. атлас орудий труда всех времён и народов («Tools and weapons illustrated by the Egyptian collection in University college», 1917).

Соч.: A history of Egypt, v. 1—3, 1895—1905; Prehistoric Egypt, L., 1920; Social life in ancient Egypt, L. — [a. o.], 1924; Ancient Gaza, v. 1—4, L., 1931—34.

ПИ́ХТА (Abies), род крупных (выс. до 60—100 м, диаметром до 2 м) деревьев сем. сосновых. Ок. 50 видов, из них только 2 вида в Сев. Африке. П. испанская (A. pinsapo) растёт в горах Марокко, на Ср. Атласе, в сообществе с сосной алеппской и кедром атлантическим. Дерево выс. до 25 м и диаметром св. 1м с конусовидной кроной и короткой толстой хвоей. Шишки цилиндрич., тупые. П. нумидийская (A. numidica) встречается в Алжире на сев. склонах гор (до 1800—2000 м) в сообществе с кедром, тиссом, клёном и дубом Мирбека. Дерево выс. 15—20 м с густой кроной (ветви расположены мутовками) и тонкой короткой хвоей. Древесина П. белая, мягкая, идёт на изготовление ящиков, на переработку и целлюлозу и на топливо. Из хвои добывают пихтовое масло.

ПЛАМЕ́ННОЕ ДЕ́РЕВО (Delonyx), род древесных растений сем. бобовых. 3 вида, в тропиках Африки и Азии. П. д. царское (D. regia) растёт на Мадагаскаре, на влажных местах в светлых лесах, на полянах и опушках. Дерево



1



2

1. Питон. 2. Пламенное дерево.

выс. до 15 м, с широкой кроной, с двоякоперистыми листьями с многочисл. мелкими листочками. Цветки крупные, огненно-красные, с желтоватым или белым пятном на ниж. лепестке, распускаются перед началом дождливого периода до появления листьев, сплошь покрывая всю крону и превращая дерево в огромное «пламя». Плоды крупные (до 1 м и более), деревянистые, с многочисл. семенами, долго остаются на дереве. Древесина устойчива против сырости, термитов и др. насекомых, используется местными жителями на топливо (после отмирания дерева). В стволе содержится жёлтая или красновато-коричневая смола. *Н. А. Базилевская.*

ПЛИЙЯ (Pliya) Жан (р. 1931), писатель, драматург Бенина. Пишет на франц. яз. Автор историч. драмы «Кондо-Акула» (1966), посвящённой борьбе против франц. колонизаторов, сб-ка новелл «Священное дерево» (1971) и сатирич. комедии «Личная секретарша» (1973), проникнутой просветительским пафосом. В комедии разработан новый для зап.-афр. драматургии «производственный» конфликт недобросовестного руководителя с его подчинёнными.

Н. Д. Ляховская.



Цветок плюмерии.

ПЛЮМЕ́РИЯ (Plumeria), род древесных растений сем. кутровых. В Африке 1 вид — П. **остролистная** (P. acutifolia). Дерево или кр. кустарник выс. 3,5—5 м. Цветёт до появления листьев. Кр. белые восковидные цветки с желтоватым пятном у основания лепестков и сильным ароматом собраны в пучки на концах ветвей. Содержат эфирное масло, используемое в парфюмерии. Дерево очень засухоустойчивое, его часто сажают около жилищ в виде живой изгороди, а в р-нах распространения буддизма — около храмов. Повреждённые части дерева обильно выделяют млечный сок, к-рому приписывают целебные свойства. *Н. А. Базилевская.*

ПО́ГГЕ (Pogge) Пауль (1838—1884), нем. путешественник по Африке. Первые поездки в Африку состоялись в 1865—74. В 1875 П. прошёл от зап. побережья Африки в *Лунду*. В 1880—82 он вместе с Г. Висманом пересек Анголу с З. на В. до р. Чикапа, а затем по долинам рр. Касаи, Санкуру, Ломами (басс. Конго) и вышел к р. Луалаба. Тем же путём П. вернулся в Анголу. Результатом экспедиции было первое исследование терр. между Касаи и Ломами.

Соч.: Im Reiche des Muata Jamvo, B., 1880.

ПОДОКА́РПУС, ногоплодник (Podocarpus), род вечнозелёных хвойных деревьев сем. подкарповых. Св. 100 видов. В Африке неск. видов, преим. в вост. р-нах от Эфиопии до Юж. Африки и Мадагаскара. Деревья выс. 20—25 м (иногда до 80) с раскидистой кроной и плоскими широкими листьями, чем отличаются от др. хвойных. Сочные костянковидные семена ярко окрашены и похожи на вишни, сидящие на толстых красных, синих или фиолетовых плодоножках. В прошлом обширные леса сохранились только в Кении и Эфиопии на склонах гор, где вместе с можжевельником растёт самый высокий П. **узамбарский** (P. usambarensis) — дерево выс. до 80 м и диаметром до 2 м. Реликтовые леса из П. (P. latifolius, P. falcatus), маслины и каштана капского сохранились в Капской обл. 2 вида П. **удлинённый** (P. elongatis) и П. **Тунберга** (P. thunbergii), с почти округлыми листьями и семенами с фиолетовой оболочкой, наз. жёлтыми дьяволами. Семена П. съедобны. Виды П. дают ценную коммерч. древесину (белая, без смоляных ходов, не повреждается насекомыми), к-рую используют в стр-ве, для изготовления фанеры, мебели. *Н. А. Базилевская.*

ПО́КОТ, поквут (самоназв.), сук, народ в центр. части пров. Рифт-Валли в Кении. Числ. вместе с родств. календжин 2,1 млн. чел. (1983, оценка). Язык юж. группы нилотских яз. вост. суданской подгруппы шари-нильских языков. Входит в группу календжин. Осн. занятие — кочевое и полукочевое скот-во (кр. и мелкий рог. скот, ослы). Нек-рые П. занимаются тропич. ручным двухпольным земледелием (просо). Развиты гончарное и кузнечное ремёсла. Земледельцы-П. — искусные охотники. Сохраняются родо-племенная организация, возрастные группы, традиционные верования.

ПОМБЕ́ЙРУШ, мелкие работорговцы, отправлявшиеся за рабами во внутр. р-ны континента. Термин произошёл от назв. местечка Мпумбу (в р-не Киншасы, Заир), где в 17—18 вв. находился один из крупнейших невольничьих рынков — помбо. Проникая в отдалённые афр. селения, П. выменивали у местных вождей рабов на дешёвые товары (бусы, ткани, табак, вино, побрякушки), доставлявшиеся из метрополии. *А. М. Хазанов.*

ПО́МДО (мн. ч. — помтан), тип древней кам. скульптуры, распространённый на С.-В. Сьерра-Леоне и Ю.-З. Гвинеи (р-н обитания народов киси и менде). П. находят в земле во время обработки рисовых полей. Жанровое и стилистич. разнообразие свидетельствует о том, что П. создавались на протяжении долгого времени. По косвенным данным, отд. статуэтки П. датируются 16 в.

Небольшие антропоморфные статуэтки П., вырезанные из мягкого камня, носят преим. схематич. характер. Наиб. условные образцы представляют собой простой цилиндр на прямоугольной подставке, обычно — колоннообразные фигуры с обобщёнными чертами лица, крупным носом, острым подбородком и оскаленным ртом («архаич. улыбка»). В отд. случаях П. могут иметь нек-рые черты сближающие их с *номоли*. Используются в обрядах. Киси помещают П. на домашнем алтаре и считают предками, вернувшимися из страны мёртвых (пом — смерть, помдо — образ умершего), менде почитают эти фигурки в качестве духов — покровителей полей.

Лит.: Мириманов В. Б., Древняя скульптура Тропической Африки, в кн.: Советское искусствознание'81, в.1, М., 1982; Diltmer K., Bedeutung, Datierung und kulturhistorische Zusammenhänge der «prähistorischen» Steinfiguren aus Sierra Leone und Guinée, «Baessler—Archiv. Neue Folge», Bd 15, H. 1, 1967; Paulme D., Les sculptures de L'Afrique Noire, P., 1956. *В. Б. Мириманов.*

ПОНСЕ́ (Poncet) Шарль Жак (?—1706), франц. путешественник по Сев.-Вост. Африке. По специальности врач. В 1698, находясь в Каире, был приглашён в Эфиопию к больному императору Иясу I Великому. Присоединившись к католич. миссии, П. поднялся вверх по Нилу и Голубому Нилу до г. Сеннар, а оттуда проехал на В. до г. Гондэр (Эфиопия), пересек сев. Эфиопию по маршруту Гондэр — Массауа.

Соч.: Relation abrégée du voyage, que m. Charles Poncet medecin français fit en Ethiopie, en 1698, 1699 et 1700, v. 3, P., 1780. *Н. А. Базилевская.*

ПОПУГА́И, попугаеобразные (Psittaciformes), отряд птиц. Дл. тела от 9,5 см до 1 м. 75 родов с 316 видами. В Африке 5 родов с 22 видами, в т. ч. 21 эндемик Африки. Широко распространены к Ю. от Сахары, исключая самый Ю. континента. В основном древесные птицы, населяющие леса, кустарниковые заросли, мангровые сообщества, саванновые редколесья. Гнездятся на деревьях, часто в дуплах. Широко известен серый попугай, а также 9 видов неразлучников (Agapornis), часто встречающихся стайками в саваннах. *С. А. Потапов.*

ПОРТ-ЖАНТИ́ЛЬ (Port Gentil), город в Габоне, на побережье Атлантич. ок. Адм. ц. пров. Приморское Огове. 95 тыс. жит. (1981). Осн. мор. порт страны (грузооборот 10 млн. т в 1979, гл. обр. вывоз нефти и древесины). Нефтепереараб. з-д, лесопил., фанерная, пищ. пром-сть; кислородно-ацетиленовый з-д. Судоверфи. ТЭС. Междунар. аэропорт.

ПОРТ-ЛО́КО (Port Loko), город в зап. части Сьерра-Леоне. 15 тыс. жит. (1981, оценка). Порт на р. Порт-Локо. Узел автодорог. Пр-тия пищевкус. пром-сти (произ-во пальмового масла, хлебопечение и др.), авторемонтные мастерские.

ПОРТ-ЛУЙ (Port Louis), столица (с 1968) Маврикия. Адм. ц. окр. Порт-Луи. Расположена на С.-З. о. Маврикий, на побережье Инд. ок. 150 тыс. жит. (1983, с пригородами). Климат тропич. морской. Единств. порт страны (грузооборот 1,55 млн. т, 1981). Автомагистраль П.-Л. — Вакоас — Плезанс. З-ды: нефтепереараб., по произ-ву удобрений; пр-тия пищевкус. и лёгкой пром-сти. Экспортно-производств. зона (св. 100 пр-тий). Ин-т по изучению Маврикия, востоковедения и африканистики. Осн. в 1736.

В центре г. Порт-Луи.

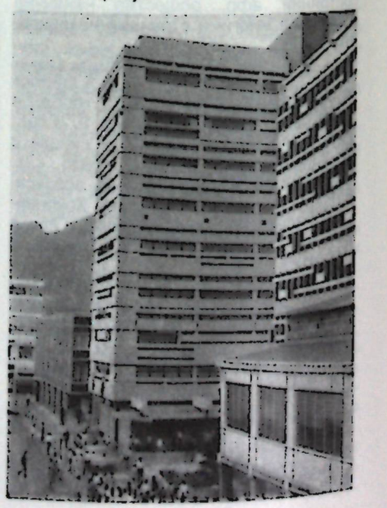

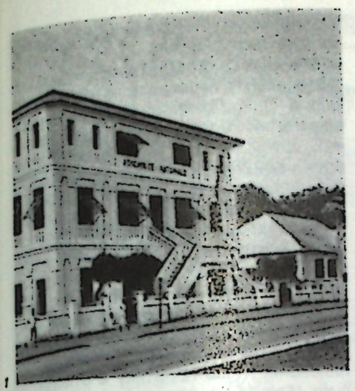

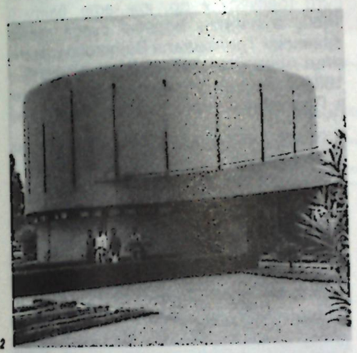

1. Здание парламента в г. Порто-Ново. 2. Этнографический музей в г. Порто-Ново.

ПО́РТО-НО́ВО (Porto Novo), столица (с 1960) Бенина. Расположена на побережье Гвинейского зал. 170 тыс. жит. (1983). Климат экваториальный. Ср. темп-ры янв. 27,7°С, июля 25,3°С. Осадков 1590 мм в год. Соединён ж. д. с экономич. центром страны — г. Котону. Узел шосс. дорог. Порт (вывоз пальмоядерного масла, арахиса, хлопка, капока). Мыловар. з-д, первичная обработка хлопка и продуктов масличной пальмы. Ремесл. произ-во. В окрестностях — плантации масличной и кокосовой пальм. Рыб-во.

Первые сведения о П.-Н. (Аджаче) относятся к 17 в. Аджаче был переименован португальцами в П.-Н. С 1894 адм. ц. франц. колонии Дагомея. В центре П.-Н. — лабиринты узких кривых улиц, застроенных зданиями в стиле португ. архитектуры с резными дерев. балконами. Проложено неск. новых широких проспектов, благоустроенных, озеленённых, с совр. многоэтажными зданиями.

ПОРТ-САЙД, город на С.-В. Египта, на побережье Средиземного м., в искусств. гавани у сев. входа в Суэцкий канал. Имеет статус мухафазы (губернаторства). 346 тыс. жит. (1981, оценка). П.-С. — торг.-трансп. и бункеровочный центр междунар. значения. Жел. и шосс. дорогами связан с др. городами зоны Суэцкого канала и дельты Нила. Судостроение и судоремонт, текст. и пищевкус. пром-сть. Кр. складское х-во, нефтехранилище.



Осн. в 1859 в связи с началом стр-ва Суэцкого канала, назван по им. *Мухаммеда Саида*. В ходе англо-егип. войны 1882 был оккупирован брит. войсками. Один из центров нац.-освободит. антиимпериалистич. движения (восстания и выступления в 1921, 1930, 1951—52, 1953—54). 5—6 нояб. 1956, во время франко-англо-израильской агрессии против Египта, в П.-С. происходили ожесточённые бои с англо-франц. десантом.

ПОРТ-СУДА́Н, город на С.-В. Судана, на побережье Красного м. 206,7 тыс. жит. (1983). Гл. внеш.-торг. порт страны, грузооборот ок. 6 млн. т. Кр. трансп. узел, растущий торг.-пром. центр. Шосс. и жел. дорогами связан со столицей и важнейшими с.-х. р-нами страны. Пищевкус., кож.-обув., хл.-очист., судорем., металлообр. пр-тия, нефтепереараб. з-д. Вывоз хлопка, арахиса, гуммиарабика, маслосемян, жмыхов, продуктов жив-ва, транзит паломников в Саудовскую Аравию. В р-не П.-С. — добыча соли из мор. воды, разработка м-ний жел. руды, золота, марганца.

ПОРТ-ХА́РКОРТ (Port Harcourt), город на Ю. Нигерии. Адм. ц. шт. Риверс. 331 тыс. жит. (1981, оценка). Центр нефт. пром-сти (нефтепереараб. и нефтехим. з-ды, нефтехранилища, специализиров. причалы, сеть нефтепроводов). Пр-тия по произ-ву шин, алюм. изделий, стекла, канцелярских принадлежностей. З-ды: цем., по сборке автомобилей и велосипедов, по изготовлению мебели, металлич. дверей и рам, безалкогольных напитков. Ж.-д. мастерские, ремонтные судоверфи. Кр. трансп. узел. Нач. пункт Восточной ж.-д. магистрали (П.-Х. — Кадуна). Второй по значению (после Лагоса) мор. порт страны на побережье Гвинейского зал. (вывоз нефти, олова, колумбита и др. товаров). Для экспорта нефти оборудован спец. порт Бонни. Развито также каботажное судох-во (уголь).

ПОРТ-ЭЛИ́ЗАБЕТ (Port Elizabeth), город в ЮАР, на Ю. Капской пров. 585,4 тыс. жит. (1970, перепись). Кр. ж.-д. узел. Важный (3-е место в ЮАР по объёму грузооборота) порт на побережье бухты Алгоа Инд. ок.; вывоз жел. и марганцевых руд, цитрусовых. Кр. пром. центр. В П.-Э. и его городе-спутнике Эйтенхахе размещаются ок. 10 пр-тий и фирм, производящих сборку автомобилей. Ведущее место среди них принадлежит дочерним компаниям корпораций «Форд» и «Дженерал моторс». Значительно развито судостроение и судоремонт, металлообработка и лесообработка, выделка кож, произ-во обуви, текст., пищевкус. (консервная, сах.) и др. отрасли пром-сти. Важный центр с.-х. р-на. Ун-т.

Осн. в 1820 на месте форта, возникшего в 1799.

ПО́СТМАСБУРГ (Postmasburg), город в ЮАР, на С. Капской пров. 8,9 тыс. жит. (1970, перепись). Соединён ж.-д. веткой с магистралью Кейптаун — Иоханнесбург; связан с побережьем ж. д. Сайшен—Салданья. Близ П. — одно из крупнейших в капиталистич. мире м-ний марганцевых руд, к-рые используются гл. обр. для экспорта в США и Зап. Европу. Осн. в 1890.

ПОТЕ́ХИН Иван Изосимович (1903—1964), сов. африканист, д-р историч. наук (1955), проф. Чл. КПСС с 1922. Организатор и первый директор (1959—64) Ин-та Африки АН СССР, пред. Сов. ассоциации дружбы с народами Африки. В 1930—32 учился в Ленингр. восточном ин-те, в 1932—37 работал в Москве в Афр. кабинете Н.-и. ассоциации по изучению нац. и колон. проблем, в 1932—34 одновременно учился в аспирантуре Коммунистич. ун-та трудящихся Востока. В 1946—59 — в Ин-те этнографии АН СССР (с 1949 зам. директора), в 1956—58 одновременно руководил отделом Африки Ин-та востоковедения АН СССР. В 30-х гг. изучал проблемы положения и освободит. борьбы народов Африки, прежде всего ЮАС (с 1961 — ЮАР), публиковал статьи в журн. «Революционный Восток» и «Материалах по национально-колониальным проблемам». В Ин-те этнографии сосредоточил своё внимание на этнич. процессах. Вместе с Д. А. *Ольдерогге* руководил подготовкой фундаментального коллективного труда «Народы Африки» (М., 1954). В дальнейшем, изучая мн. проблемы стран Юж. и Тропич. Африки, особое внимание уделял Гане. Определяя направления работы Ин-та Африки, подчёркивал необходимость комплексного подхода и тесного сотрудничества представителей разл. отраслей науки в области африканистики. Участвовал во мн. междунар. науч. конгрессах и стремился организовать тесное сотрудничество сов. учёных с учёными афр. стран.

Соч.: Принудительный труд и пропаганда в негритянской Африке, М., 1933 (совм. с А. Зусмановичем и Т. Джексоном); Формирование национальной общности южноафриканских банту, М., 1955; Гана сегодня. Дневник. 1957, М., 1959; Африка смотрит в будущее, М., 1960; Панафриканизм и борьба двух идеологий, «Коммунист», 1964, № 1; Становление новой Ганы, М., 1965; О феодализме у ашанти, М., 1960 (XXV Международный конгресс востоковедов. Доклады делегации СССР); Британская Восточная Африка под гнетом английского империализма, в кн.: Империалистическая борьба за Африку и освободительное движение народов, М., 1953; Новый этап в развитии советской африканистики, «Вестник АН СССР», 1960, № 8; Характерные черты распада колониальной системы империализма в Африке, «Проблемы востоковедения», 1960, № 1; Поземельные отношения в странах Африки, «Народы Азии и Африки», 1962, № 3.

Лит.: Давидсон А. Б., И. И. Потехин и советская африканистика, «Советская этнография», 1974, № 4; Ильин Ю. М., И. И. Потехин и его роль в развитии международных научных связей советских африкани-

стов. «Народы Азии и Африки», 1973, № 6; Ольдерогге Д. А., Памяти И. И. Потехина, в кн.: Africana. Африканский этнографический сборник, [в.] 11, Л., 1978; Поплинский Ю. А., Райт М. В., И. И. Потехин — исследователь Африки: историк, этнограф, экономист, в кн.: Изучение истории Африки, Проблемы и достижения, М., 1985; Africa in Soviet studies, Annual 1973. To the memory of I. I. Potekhin, M., 1976; Holowaty L. A., Selected bibliography of the works of I. I. Potekhin, Soviet africanist, 1947—1964, «African Studies Bulletin», 1969, v. 12, № 3. *А. Б. Давидсон.*

ПО́ТО-ПО́ТО, Центр афр. иск-ва, художеств. школа в одноим. местечке в пригороде Браззавиля. Осн. в 1951 франц. преподавателем математики, этнографом и художником-любителем П. Лодсом (с 1961 школой руководит Э. Ганделин). В школе П.-П. наиб. полное выражение получил «ненавязчивый метод обучения». Ученики снабжаются необходимыми материалами и обучаются технике живописи, знакомясь с традициями афр. культуры и разными видами иск-ва, в т. ч. с афр. поговорками, легендами и сказками, а также предметами традиц. иск-ва и ремесла. Работы мастеров П.-П. посвящены жизни совр. Африки. Это — жанровые сцены (в к-рых значит. роль играет пейзаж, нередко фантастический), орнаментальные зооморфные или геометрич. композиции. Графичность и чёткость рисунка, острая экспрессия движений, динамичные силуэты вытянутых в пропорциях фигур сочетаются с декор. насыщенностью цветовой гаммы, построенной на чистых локальных тонах от лимонно-жёлтого и молочно-розового до изумрудно-зелёного и нежно-голубого. Школа П.-П. получила очень широкую известность как художеств. направление в афр. иск-ве.

Лит.: Lebeuf J.-P., L'école des peintres de Poto-Poto, «Afrika», L., 1956, v. 26, № 3. *Н. Е. Григорович.*

ПО́ТТО, обыкновенный потто (Perodicticus potto), полуобезьяна сем. лориевых. Эндемик Африки. Единств. вид рода. Распространён на З. континента от Гвинеи до Конго. Дл. тела до 40 см, хвоста 5—10 см, масса 1—1,5 кг. Мех короткий, плотный, серого или коричневого тона. Лицо округлое, глаза большие, выпуклые, уши короткие, полуприжатые. Населяет влажные тропич. и горные леса. Держится на деревьях в ср. части крон, редко спускаясь на землю. Передвигается медленно, никогда не прыгает. Питается преим. плодами и мелкими беспозвоночными. Ведёт одиночный ночной образ жизни. *Б. Д. Васильев.*

ПО́ЧЕФСТРУМ (Potschefstroom), город в ЮАР, в пром. р-не Витватерсранд. 55,3 тыс. жит. (1970, перепись). Ж.-д. узел. Кр. центр золотодобывающей пром-сти. Торг. центр с.-х. р-на. Пищевкус., лесообр. и металлообр. пр-тия. Осн. в 1838.

ПРА́Я (Praia), столица Респ. Кабо-Верде. Расположена на юж. побережье о. Сантьягу. Ок. 57 тыс. жит. (1984). Климат тропич. сухой. Ср. темп-ры сент. 24—26°С, февр. 21—22°С. Осадков ок. 300 мм в год. Мор. порт (вывоз апельсинов, сахара, кофе). Узел трансатлантич. и межостровных связей. Пр-тия по переработке рыбы и морепродуктов. З-ды по произ-ву строит. материалов, железобетонных и керамич. изделий. Мебельная и швейная ф-ки. Кустарное произ-во. Центр. госпиталь. Лицей. Стадион. Аэропорт. Радиостанция. Центр межостровной и спутниковой связи.

П. осн. португальцами в кон. 15 в. В период работорговли играла важную роль как порт отправки рабов с Афр. материка в Юж. Америку. К сер. 17 в. резиденция губернатора и епископа (с 1612), фактически гл. адм. ц. колонии (официально с 1769). После провозглашения независимости страны (1975) П. — столица Респ. Кабо-Верде.

«ПРЕЗА́НС АФРИКЭ́Н» («Présence Africaine»), лит.-обществ. журнал. Созд. в Париже афр. учёным, публицистом и обществ. деятелем Сенегала А. Диопом в 1947 при активном участии Л. С. Сенгора, Б. Диопа, У. Д. Сосе, Э. Сезера и др. Журнал, первый номер к-рого вышел в 1947 одновременно в Париже и в Дакаре, сыграл большую роль в объединении африканских писателей и популяризации т. н. «негро-африканской» культуры, в нац.-освободит. борьбе колон. народов кон. 40—60-х гг. Изд-во «П. а.» публикует произв. африканских и негритянских писателей, а также исследователей афр. проблем. *Т. М. Петрова.*

ПРЕЗИНДЖА́НТРОП (букв. — предшествующий зинджантропу: лат.), высший примат, кости к-рого были открыты Л. Лики в 1960 в ущелье Олдувай (Танзания). Находка сделана в напластованиях более древних, чем слой, в к-ром открыты кости *зинджантропа*. Абс. древность П. — ок. 2 млн. лет. Вместе с П. были найдены кам. орудия *олдувайской культуры*, что побудило Лики и нек-рых других исследователей считать его человеком и назвать Homo habilis («человек умелый»). Однако морфологически П. относится к *австралопитекам*.

Лит.: Алексеев В. П., Становление человечества, М., 1984.

ПРЕ́МЬЕР (Premier), одно из крупнейших в мире м-ний алмазов в ЮАР. Расположено в 33 км к С.-В. от г. Претория. Разрабатывается с 1903. Кимберлитовая трубка П. содержит до 1000 разностей алмазов, наиб. распространены обломки коричневого цвета и бесцветные. Из ювелирных сортов ценятся чернильно-синие камни. Часто встречаются кр. алмазы, массой св. 100 каратов. В трубке П. найден крупнейший в мире алмаз «Куллинан» (3106,0 каратов). Разработка м-ния — подземным способом на глуб. более 450 м. *А. И. Песков.*

ПРЕТО́РИУС (Pretorius) Андриес Вильхельмус Якобус (1798—1853), бурский политич. деятель. Командовал войсками бурских переселенцев, к-рые в 30—50-х гг. 19 в. захватили земли к С. от р. Вааль, принадлежавшие афр. народам. В 1838 руководил бурскими войсками в сражении с армией *Дингаана*. Выступал за создание независимого от англичан бурского гос-ва. Возглавлял бурскую делегацию при подписании с англ. властями Сандриверской конвенции (янв. 1852), признавшей независимость захваченной бурами терр. к С. от р. Вааль. *А. Б. Давидсон.*

ПРЕТО́РИУС Мартинус Вессельс (1819—1901), бурский политич. деятель. Сын А. В. Я. *Преториуса*. Один из руководителей колонизации бурами земель к С. от р. Вааль. В 1854 возглавлял воен. действия бурских войск против южн.-афр. банту. П. — один из создателей Южно-Африканской Республики (Трансвааль), в 1857—60 и 1864—71 през. республики. В 1860—63 през. *Оранжевого свободного государства*. Пытался объединить небольшие бурские респ. в единое гос-во, но не смог преодолеть противоречий между разл. политич. группировками. Проводил экспансионистскую политику в отношении суто (басуто) и др. южн.-афр. банту. В 1880, в период борьбы буров против аннексии Трансвааля Великобританией, стал членом правящего триумвирата; в 1881 подписал с брит. представителями в Претории конвенцию, по к-рой Великобритания признавала независимость Трансвааля. *А. Б. Давидсон.*





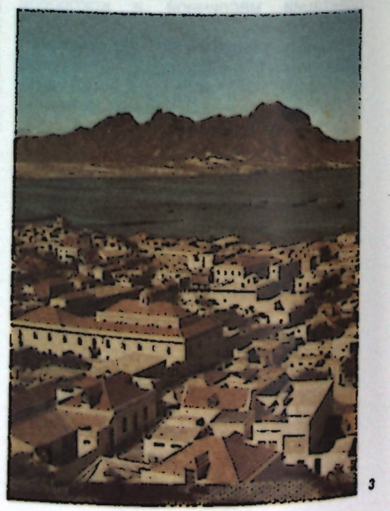

1. Живопись школы Пото-Пото. 1979. 2. Потто. 3. Город Прая.

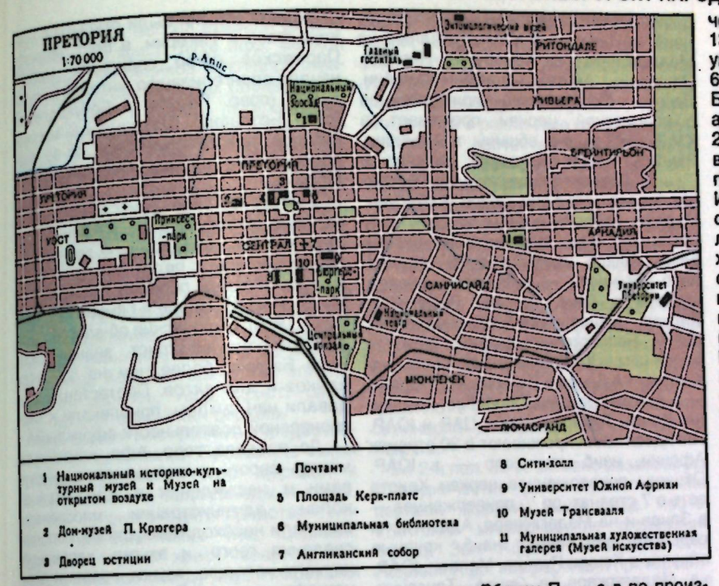

1 Национальный историко-культурный музей и Музей на открытом воздухе
2 Дон-музей П. Крюгера
3 Дворец юстиции
4 Почтамт
5 Площадь Керк-плац
6 Муниципальная библиотека
7 Англиканский собор
8 Сити-холл
9 Университет Южной Африки
10 Музей Трансвааля
11 Муниципальная художественная галерея (Музей искусства)

ПРЕТО́РИЯ (Pretoria), столица (с 1961) ЮАР. Адм. ц. пров. Трансвааль. Расположена в сев.-вост. части страны, на выс. 1738 м, по обоим берегам несудоходной р. Апис. 528 тыс. жит. (1980). Самый холодный месяц — июнь (ок. 10°С), самый жаркий — январь (21,4°С). Важный трансп. узел (ж.-д. и шосс. магистрали, связывающие разл. р-ны ЮАР со странами Юго-Вост. и Центр. Африки). Важный пром. центр, росту к-рого способствовала близость пром. р-на Витватерсранд. Центр чёрной металлургии; ок. $^1/_2$ всех рабочих П. занято на металлургич. комбинате гос. корпорации ИСКОР. Пр-тия маш.-строит. и металлообр. (сборка автомашин, произво велосипедов, электрооборудования), химич., текст., пищевкус., таб., цем., стек., полиграфич. пром-сти; кр. ж.-д. мастерские. Вблизи П. — з-д по произву феррованадия, в окрестностях П. — добыча алмазов (м-ние Премьер) и жел. руды.

П. осн. в 1855 бурскими переселенцами во главе с М. *Преториусом*; с 1860 столица бурской республики Трансвааль; до 1910 столица ЮАС. Назв. в честь первого през. республики Трансвааль М. *Преториуса*.

Центр. часть города имеет прямоугольную планировку. На пересечении ул. Крюгера и Керк-стрит — гл. площадь Керк-платс с памятником П. *Крюгеру*. Здания Дворца юстиции и бывшей ратуши (оба — ок. 1900), англиканский собор (неоренессанс), почтамт, Нидерландский банк (кон. 19 — нач. 20 вв., эклектика). В вост. части центра торг. учреждения. К ним примыкает обособленный р-н правительств. учреждений, на холмистом берегу р. Апис неоклассическое здание быв. парламента (1910—13), вокзал (1908), оба — арх. Х. *Бейкер*; университетский комплекс (1920—60-е гг., арх. А. Л. Мейринг, Г. Ноде, Б. Сандрок, П. П. ван ден Берг и др.), адм. здание (1968—69, арх. Б. Сандрок), 21-этажное конторское здание «Трансвааль-хаус» (1974). В городе 1,6 тыс. га парков и бульваров. Афр. «локации» Иствуд, Мойплатс, Аттерингестад и др. сосредоточены у зап. окраины П., лишены благоустройства, застроены хижинами местного типа и лачугами. В окрестностях П.: монумент в память первых бурских колонистов (1949), капелла в память погибших лётчиков (1963, арх. Тейлор).



Здание бывшего парламента в г. Претория.

ПРИМАКО́В Евгений Максимович (р. 1929), сов. экономист-международник и историк. Акад. АН СССР (1979). Чл. КПСС с 1959. В 1953 окончил Московский ин-т востоковедения. В 1956—62 на работе в Гос. к-те СССР по телевидению и радиовещанию (корреспондент, ответств. редактор, зам. гл. редактора, гл. редактор), в 1962—70 в газ. «Правда» (обозреватель, зам. гл. редактора, собств. корреспондент газеты на Бл. Востоке). В 1970—77 зам. директора Ин-та мировой экономики и междунар. отношений АН СССР, в 1977—85 директор Ин-та востоковедения АН СССР, с 1985 директор Ин-та мировой экономики и междунар. отношений АН СССР.

Осн. направления науч. исследований — социально-экономич. и политич. проблемы совр. мира, в т. ч. развивающихся стран. П. является пред. проблемной комиссии «Экономика и политика развивающихся стран» АН социалистич. стран, Всесоюзной ассоциации востоковедов, вице-през. ВСМ. П. — почётный д-р Ун-та им. К. Маркса в Лейпциге. Гос. премия СССР. Ордена Трудового Красного Знамени (1975), Дружбы народов (1979).

Соч.: Египет: время президента Насера, М., 1974 (совм. с И. П. Беляевым), 2 изд., М., 1981; Анатомия ближневосточного конфликта, М., 1978; Восток после краха колониальной системы, М., 1982; История одного сговора, М., 1985.

ПРИ́НСИПИ (Principe), о-в в Гвинейском зал., у зап. берегов Африки. Вместе с о. Сан-Томе — осн. составляющая часть гос-ва Сан-Томе и Принсипи. Пл. 128 км².

ПРОГРЕССИ́ВНЫЙ ФРОНТ НАРО́ДА СЕЙШЕ́ЛЬСКИХ ОСТРОВО́В (Seychelles People's Progressive Front), революц.-демократич. партия Сейшельских Островов. Образована в 1978 на базе Объединённой партии сейшельского народа (осн. в 1964). Осн. задачи партии: сохранение экономич. и политич. независимости, развитие нар. демократии, создание «социалистич. гос-ва, в котором всем гражданам будут предоставлены равные возможности». Во внеш. политике партия придерживается курса позитивного неприсоединения, осуждения апартхейда, поддержки нац.-освободит. движений, выступает за превращение Инд. ок. в зону мира.

Лидер — Ф. А. Рене. Печатный орган — журн. «Пипл» («The People»).

А. П. Чужакин.

ПРОЗО́ПИС (Prosopis), род деревьев и кустарников сем. бобовых. 45 видов. В Африке — П. африканский (P. africana), или мескито, — дерево выс. до 20 м, с небольшими подпорками и широкой кроной; листья двоякоперистые с мелкими листочками. Плоды дл. до 15 см буро-фиолетовые, с мучнистой сладкой мякотью. Растёт в тропич. поясе от Сенегала до Заира, ЦАР, Судана и Уганды, в лесных саваннах вместе с акациями и баобабами. Древесина желтоватая или красновато-бурая, со светлыми полосками, твёрдая и тяжёлая, устойчивая к гниению, не повреждается термитами. Идёт на домашнюю утварь, инструменты, иногда на стр-во каноэ. Кора, корни и ствол содержат дубильные вещества. Из коры делают одежду, готовят настойку, к-рую применяют как антисептик.

Н. А. Базилевская.

ПРОСОВИ́ДНЫЕ КУЛЬТУ́РЫ, однолетние и многолетние травянистые растения сем. мятликовых; относятся к разным родам. Важные прод. и кормовые культуры засушливых р-нов Африки. Гвинейская трава (Panicum maximum), дагусса, или пальчатое просо (Eleusine coracana), Eleusine indica, росичка заострённая (Digitaria acuminatissima), росичка тонкая, или фонио (D. exiles), росичка ибуру (D. iburu), тефф (Eragrostis abyssinica). Площади под П. к. в Африке (1981, млн. га) — 16,6, в т. ч.: в Нигерии 5, Нигере 3, Судане 1,2, Мали 1,4, Чаде 1,1, Буркина-Фасо 0,9. Производство зерна П. к. 10,2 млн. т. Ср. урожайность 6,1 ц с 1 га, макс. (в Уганде) — 16 ц с 1 га.

Г. В. Устименко.

ПРОТЕСТАНТИ́ЗМ в Африке. На нач. 1980-х гг. число протестантов в Африке превышало 40 млн. чел. (ок. 10% нас. континента). Из них ок. 36% в Юж. Африке, 29% в Западной и по 15% в Вост. и Центр. Африке. В Намибии и ЮАР протестанты составляют ок. 40% нас., от 33 до 25% — в Ботсване, Габоне, Камеруне, Лесото, на Мадагаскаре, в Малави и на нек-рых прилегающих к Африке о-вах Инд. ок., от 10 до 16% — в Анголе, Гане, Заире, Замбии, Зимбабве, Кении, Конго, Либерии, Нигерии, Свазиленде, Танзании, Уганде. Наиб. крупные протестантские общины находятся в ЮАР (св. 10 млн. чел.), Нигерии (ок. 9 млн.) и Заире (ок. 4 млн.). Небольшие протестантские общины и церкви есть во всех афр. странах.

Протестантизм в Африке характеризуется множеством независимых друг от друга церквей и общин, крупнейшие: англиканская (ок. 8 млн. чел.), лютеранская (св. 6 млн. чел.), реформатская (св. 3 млн. чел.), пресвитерианская (ок. 3 млн. чел.), методистская (2 млн. чел.), баптистские (св. 2 млн. чел.), пятидесятническая (св. 1,6 млн. чел.), церковь Христа (св. 1,2 млн. чел.), адвентистская (1 млн. чел.). Самые крупные англиканские церкви сосредоточены в Уганде и ЮАР, значит. общины в Нигерии, Танзании, Кении, Зимбабве, Гане, Судане и Руанде. Лютеранские церкви имеются более чем в 30 странах, наиб. крупные — в ЮАР, Танзании, на Мадагаскаре, в Камеруне, Нигерии, Эфиопии, Анголе, Заире, Намибии, Лесото. Большинство приверженцев реформатской церкви проживает в ЮАР, небольшие общины в Намибии, Замбии, Кении, Ботсване, Алжире и Тунисе. Пресвитериане живут в 15 странах, из них — в Гане, Заире, Камеруне, Малави, Нигерии и ЮАР по нескольку сотен тыс. чел. Методистские церкви разл. толков имеются в 25 странах, наиб. их число — в Нигерии, значит. общины в Гане, Анголе, Респ. Кот-Дивуар, Заире, Зимбабве, Либерии, ЮАР. Баптистские церкви имеются более чем в 30 странах, наиб. число баптистов — в Заире и Нигерии, кр. общины — в Анголе, Замбии, Зимбабве, Камеруне, Конго, Либерии, Чаде, ЦАР и ЮАР. Пятидесятники проживают в 30 странах Африки, наиб. их число — в ЮАР. Общины приверженцев церкви Христа есть в 7 странах; по $^1/_3$ приверженцев — в Заире и на Мадагаскаре. Адвентисты седьмого дня имеют наиб. крупные общины в Кении, Руанде, Малави, ЮАР, на Мадагаскаре, в Заире, Танзании, Зимбабве, Замбии, Гане, Анголе, Камеруне. Конгрегационалистские церкви имеются в ЮАР, Нигерии, Малави, Замбии, Намибии, Зимбабве и на Мадагаскаре, небольшие общины квакеров существуют примерно в 10 странах, «Армия спасения» — в 15 странах. Моравская церковь занимает несколько обособленное от др. протестантских церквей положение: её более или менее значительные общины есть в Танзании, Заире и ЮАР. Небольшие, но влият. общины меннонитов в Заире, Руанде, Бурунди, Эфиопии, Танзании и Гане. Общины назареянских церквей — в 10 странах, ок. 200 тыс. сторонников Свидетелей Иеговы — в 20 странах.

Первые протестантские миссионеры, представители голландской реформатской церкви, появились на Ю. Африки в 17 в. В 18 в. протестантские миссионеры несколько активизировали свою деятельность в Зап. и Юж. Африке. Среди них это были британские англиканские и методистские миссии, обслуживавшие европейцев. В 19 в. моравские братья активно действовали на Золотом Береге, Лондонское миссионерское об-во — на Банановых о-вах и в Сьерра-Леоне, Церковное миссионерское об-во — в Сьерра-Леоне, англ. методистские епископальные миссии, Веслеянские методистские миссии, Базельские миссии, Сев.-герм. миссионерское об-во, Рейнское миссионерское об-во — в Сьерра-Леоне, Гамбии, Либерии, на Золотом Береге. Амер. пресвитерианские и баптистские миссии помимо Зап. Африки распространяли своё влияние на Ю. Афр. континента. С 1817 Лондонское миссионерское об-во проникло на Мадагаскар и к сер. 19 в. добилось значит. успехов в христианизации местного нас. Во 2-й пол. 19 в. в Юж. Африке действовало неск. десятков протестантских миссий из разл. европ. стран. Протестантские миссии были открыты в Буркина-Фасо и Нигерии, в Вост. Африке. Парижское об-во евангелич. миссий начало евангелизацию жителей Басутоленда (совр. Лесото) и Бечуаналенда (совр. Ботсвана). Шотландское миссионерское пресвитерианское об-во создало миссии в Зап., Юго-Зап. и Юж. Африке.

Протестантское миссионерство в Африке отличалось от католического тем, что оно гораздо шире занималось переводом христ. религ. лит-ры на местные яз. (первый перевод Евангелия от Матфея на яз. манде в Гамбии был сделан в 1836). Библейские об-ва и об-ва по распространению христ. знаний перевели Библию более чем на 500 афр. языков и диалектов. Протестанты создавали нач. школы, привлекали к миссионерской деятельности африканцев.

До раздела терр. Афр. континента между европ. империалистич. державами и насаждения в афр. странах колон. администрации миссионеры собирали необходимые для метрополий сведения геогр. и этногр. характера, изучали историю, языки, нравы и обычаи афр. народов. В то же время протестантские миссионеры активно участвовали в колон. экспедициях своих соотечественников. В колониальный период деятельность протестантских миссионеров объективно служила подготовит. фазой к захвату европ. державами новых колоний и установлению колон. режимов. С целью расширения своего влияния христ. церкви умело пользовались возможностями, открывшимися в результате колон. экспансии европ. стран, оправдывая её цивилизаторской миссией «христианской» Европы по отношению к «диким народам» Африки. Все европ. пр-ва прямо или косвенно оказывали помощь и поддержку соответствующим нац. миссиям в афр. странах.

На Берлинской конференции 1884—85, закрепившей раздел Афр. континента, европ. державы провозгласили принципы свободы миссионерской деятельности, однако межимпериалистич. колон. соперничество проявилось и в религиозной сфере. Так, брит. колон. администрация запрещала деятельность католич. миссионеров на контролируемых ею территориях. В Уганде и Конго англо-франц. противоречия привели к столкновениям между миссионерами-протестантами из Церковного миссионерского об-ва и католич. миссионерами из ордена «Белые отцы». После захвата Германией афр. колоний (1886) были созд. Об-во лютеранской евангелич. миссии для Вост. Африки и Евангелич. миссия для Герм. Восточной Африки. Местные интересы доминировали над религиозными в деятельности как протестантских, так и католич. миссионеров. Протестантские миссии значительно расширили деятельность в социально-политич., экономич. сферах и сфере образования. Создавались спец. пром., с.-х. и мед. миссии. В рамках провозглашённой в кон. 19 в. стратегии «Библии и плуга» протестантские миссии ставили задачу воспитания в христ. духе афр. мелкой буржуазии, чиновников и предпринимателей, представителей ср. слоёв.

В кон. 19 в. к традиц. патернализму белых миссионеров прибавились элементы расизма. Наиб. отчётливо они проявлялись в деятельности голландской реформатской церкви, оправдывавшей идеологию и практику апартхейда и содействовавших развитию его теории. Появился ряд т. н. чисто афр. церквей и сект, отделявшихся преим. по расовым причинам, поскольку «белые церкви» Юж. Африки оправдывали расовое разделение теологич. и моральными аргументами. Одними из первых были созд. Афр. методистская епископальная церковь, Афр. христ. союз, Афр. пресвитерианская церковь.

Афр. церкви выступили за предоставление им автономии. Промежуточными формами движения афр. церквей к автономии стали нац. синоды и христ. советы, в к-рые входили представители разл. протестантских нац. церквей. Один из первых христ. советов был созд. в Замбии. Между двумя мировыми войнами и в годы 2-й мировой войны наиб. активность в Африке проявляли амер. протестантские миссионеры, предоставлявшие протестантским миссиям финанс. помощь и поддержку.

В послевоен. годы в условиях роста нац.-освободит. движения афр. протестантские церкви вновь выступили за предоставление им автономии; однако их требования ограничивались рамками «законности и порядка» и призывали к сохранению традиц. связей с метрополиями. Чтобы сохранить свои позиции в условиях подъёма нац.-освободит. движения и использовать процессы роста нац. самосознания афр. народов, протестантские теологи выдвинули программу сохранения и культивирования нац. ценностей. Поощряя националистич. тенденции, протестантские церкви призывали свою паству активизировать участие в социально-экономич. и политич. жизни и в одном из своих офиц. документов указывали, что афр. пасторам разрешается, а иногда и рекомендуется участвовать в политич. жизни. Упор делался на подготовку воспитанных в христ. духе афр. кадров, способных взять в свои руки управление страной после завоевания ею политич. независимости.

В афр. странах действуют десятки тысяч независимых церквей, только в Юж. Африке их более 2 тыс. Социальный состав верующих независимых церквей весьма разнороден: от низов общества до его элитарных прослоек. Во многих церквах более половины состава — женщины. Независимые церкви создавались преимущественно на племенной основе. Спор за лидерство в церквах вызывает постоянные расколы, деления и образование новых церквей. Политич. независимость не повлияла существенно на процесс дробления независимых церквей. В то же время, пытаясь освободиться от традиц. зависимости от Запада, независимые церкви стараются объединиться между собой, создать ассоциации на нац., региональном и общеафриканском уровнях. Независимые афр. церкви участвуют в междунар. экуменич. движении, входят в различные междунар. объединения протестантских церквей, в т. ч. во Всемирный совет церквей. После завоевания афр. странами политич. независимости старые миссионерские церкви отказались от враждебного отношения к независимым церквам и начали сотрудничество с ними. Большинство независимых церквей для подготовки кадров священнослужителей прибегает к помощи нац. миссионерских церквей и протестантских объединений Зап. Европы и Сев. Америки. Амер. меннониты, например, активно помогают в создании библейских школ и семинарий в странах Зап. и Центр. Африки.

Во 2-й пол. 20 в. активно развивалось сотрудничество разл. протестантских церквей Африки. Были созд. протестантские миссионерские федерации Франц. Зап. Африки и Франц. Экв. Африки. Афр. конференция протестантских церквей Африки (1958, Ибадан) впервые объединила представителей осн. деноминаций: англикан, лютеран, пресвитериан, реформатов, методистов и баптистов. В 1961 ряд независимых афр. протестантских церквей вошли в Экуменич. совет церквей. В 1969 в Кампале (Уганда) состоялась первая общеафр. конференция церквей, в к-рой приняли участие 420 делегатов из 42 стран. В 1979 конференция церквей всей Африки состоялась в Найроби (Кения). Во мн. странах созд. центры религиоведческих исследований, интенсивно разрабатывается афр. теология.

Наиб. сильные позиции протестанты продолжают сохранять в сфере образования и здравоохранения. В их ведении находится более ста колледжей и ср. спец. уч. заведений, неск. вузов (Гана, Кения, Мадагаскар, Нигерия, Заир, Судан, Уганда, ЮАР и др.), неск. десятков больниц, лепрозориев, домов для престарелых. Действует много разл. молодёжных, в т. ч. студенческих, протестантских орг-ций. Существуют пром. и с.-х. миссии. Протестанты ведут активную евангелизаторскую деятельность, традиц. сферой активности остаётся благотворит. деятельность. Многие афр. лидеры стремятся использовать церковь для осуществления социально-экономич. политики, особенно в тех странах, где церковь имеет широкую социальную базу. В странах социалистич. ориентации позиции церкви, особенно в сфере образования, ограничиваются.

Лит.: Вотте Г., Давид Ливингстон, М., 1984; Малышева Д. Б., Религия и политика в странах Восточной Африки, М., 1974; Шаровская Б. И., Старые и новые религии Тропической и Южной Африки, М., 1964; Швейцер А., Письма из Ламбарене, Л., 1978; Шерн-Борисова И. С., Христианская религия и современный колониализм, М., 1965; Шпажников Г. А., Религии стран Африки. Справочник, 2 изд., М., 1981; Beetham T. A., Christianity and the New Africa, L., 1967; Christianity in independent Africa, L., 1978; Christianity in Tropical Africa, L., 1968; Church, state and education in Africa, N. Y., 1966; Du Plessis J., A history of Christian missions in South Africa, Cape Town, 1965; Les Eglises chrétiennes et la décolonisation, P., 1967; Faure J., Histoire des missions et Eglises protestantes en Afrique occidentale dès origines à 1884, Yaoundé, 1978; Groves C. P., The planting of Christianity in Africa, v. 1—4, L., 1948—58; Hallden E., The culture policy of the Basel mission in the Cameroons 1886—1905, Lund, 1968; Hastings A., Church and mission in modern Africa, N. Y., 1967; Holas B., Le séparatisme religieux d'Afrique Noire, P., 1965; Latourette K. S., A history of the expansion of Christianity, v. 1—7, L., 1938—45; Lelièvre M., John Wesley, sa vie et son œuvre, 5 éd., Brux. — P., 1924; Neill S., A history of Christian missions, [Harmondsworth], 1977; Stageren J. van, Histoire de l'Eglise en Afrique (Cameroun), Yaoundé, 1969; Wright M., German missions in Tanganyika. 1891—1941, Oxf., 1971.

В. Г. Овчинников.

ПРОТЕ́Я (Protea), род небольших деревьев и кустарников сем. протейных. Ок. 130 видов, преим. в Юж. Африке, неск. видов в Тропич. Африке на С. до Эфиопии. Наиб. распространённый вид — П. ангольская (P. angolense); П.



Протея.

Эллиота (P. elliotti) растёт в сев. саваннах. По всей Капской области и на юго-вост. побережье растёт П. медоносная (P. mellifera), выделяющая такой обильный нектар, что его выливают наклоном цветка и используют для приготовления сладостей. Все виды П. очень декоративны благодаря крупным соцветиям и широко культивируются. Древесина П. бурая, плотная, с красивым рисунком, используется для изготовления шкатулок и фурнитуры в отделочных работах.

Н. А. Базилевская.

ПРОТО́ПТЕРЫ, африканские двулёгочники (Protopterus), род двоякодышащих рыб, эндемичный для Африки. 4 вида, распространены в Тропич. Африке в басс. рр. Сенегала, Нигера, Конго, Нила, Замбези, в озёрах и болотах Уганды. Дл. от 30 до 210 см. Тело угревидное, парные плавники в виде длинных жгутов. Дышат жабрами и развившимися из плавательного пузыря легкими. Обитают гл. обр. во временных, пересыхающих на лето водоёмах. При высыхании водоёма роют в грунте на дне водоёма нору глуб. 50—80 см, сворачиваются в её конце, образуя вокруг тела плотный глинисто-слизевой кокон с маленьким отверстием для дыхания. Летняя спячка длится до 6—9 мес. С наступлением дождей кокон размокает, П. выходят в водоём для откорма и размножения. Питаются водными растениями, рачками, червями, моллюсками, рыбой. Местные назв.

П. — мамба, камонго, талакупе. П. — объект промысла во мн. р-нах Африки ради вкусного мяса. Добывают копьями и стрелами, в сухое время года выкапывают из нор. Благодаря необычной биологии и поведению, П. — одна из интереснейших групп среди рыб; содержатся в аквариумах. *Т. С. Расс.*

ПРОФСОЮЗНОЕ ДВИЖЕНИЕ в Африке. Афр. профсоюзы — массовые орг-ции, объединяющие лиц наёмного труда.

Первые профсоюзные орг-ции на Афр. континенте возникли в кон. 19 — нач. 20 вв. В ЮАС профсоюзные орг-ции белых рабочих стали создаваться в кон. 19 в. В странах Сев. Африки первые профсоюзные орг-ции возникли в Египте, и в 1910 там существовало 11 проф. корпораций.

Развитие П. д. в разл. регионах континента имело свои специфич. черты. В ЮАС характерной чертой П. д. являлось его разделение по расовому признаку. Правящие круги ЮАС препятствовали созданию профсоюзов среди афр. рабочих. Последоват. борьбу за организацию профсоюзов не на расовой, а на классовой основе вела Компартия Юж. Африки (КПЮА; с 1950 Южно-Африканская компартия — ЮАКП). Первым профсоюзом, включавшим афр. рабочих, был Союз рабочих пром-сти и торговли, созд. в 1919. Однако деятельность его считалась незаконной и он был лишён прав, предоставленных профсоюзам белых рабочих. В 1941 был образован Союз афр. горняков, возглавивший в 1946 одну из крупнейших забастовок, в к-рой участвовало ок. 100 тыс. чел. Забастовка была жестоко подавлена, а деятельность профсоюза запрещена.

После 2-й мировой войны значительно возросла численность юж.-афр. пролетариата, но любые попытки создания профсоюзов среди афр. рабочих сурово подавлялись. Принятый в 1950 «закон о подавлении коммунизма» был направлен не только против ЮАКП, но и против всех др. прогрессивных, в т. ч. и профсоюзных, орг-ций.

70—80-е гг. в ЮАР ознаменовались бурным подъёмом афр. рабочего движения. В 1973—74 в забастовках участвовало 200 тыс. афр. рабочих, что в 10 раз превышало число бастовавших в предшествовавшем десятилетии. После кровавого расстрела в Соуэто в июне 1976 только за 4 мес (с авг. по нояб.) афр. рабочие провели 5 всеобщих забастовок. Мощные выступления афр. пролетариата заставили правящие круги ЮАР пойти на нек-рые уступки требованиям рабочих.

В 1979 был принят закон, признающий за афр. кадровыми рабочими право иметь свои профсоюзные орг-ции. Деятельность афр. профсоюзов ставилась под строгий правительственный контроль, они подлежали регистрации, стачки политич. характера, как и др. выступления трудящихся, квалифицируемые как незаконные, запрещались.

К концу 1981 в ЮАР насчитывалось 22 зарегистрированных афр. профсоюза. Организационно они были раздроблены и входили в различные профцентры. Большая их часть вступила в Конгресс профсоюзов Южной Африки, часть примыкала к федерации южноафриканских профсоюзов или к др. профцентрам страны. Нек-рые африканские профсоюзы объявили о своей автономии. Прогрессивные профсоюзные организации выступали за создание единого африканского профцентра. В нояб. 1985 создан Конгресс южноафр. профсоюзов (КОСАТУ), объединяющий (нач. 1986) 600 тыс. афр. рабочих.

В странах Сев. и Тропич. Африки развитие П. д. в колон. период тормозилось в значит. мере политикой колонизаторов. Однако в 1944 в Египте существовало уже 210 профсоюзов, объединявших св. 100 тыс. чл. В Судане первый профсоюз железнодорожников был созд. в 1946, а в 1956 в Судане существовало уже 150 профсоюзов, объединявших 100 тыс. чл. И в Египте, и в Судане профсоюзы активно участвовали в нац.-освободит. движении. В англ. колониях Зап., Вост. и Центр. Африки первые профсоюзы афр. рабочих появились в 20—30-х гг. В 1960 в этих колониях существовало 535 профсоюзов, объединявших св. 777 тыс. чел., что составляло ок. 40% всех лиц наёмного труда. Значит. влияние на деятельность профсоюзов англ. колоний оказывал Британский конгресс тред-юнионов, стремившийся направить П. д. по реформистскому пути. Однако борьба афр. трудящихся в защиту своих экономич. интересов неизбежно перерастала в политич. борьбу против колонизаторов. Наиб. широкий размах забастовочное движение приобретало в годы, предшествовавшие завоеванию страной независимости. Одной из крупнейших забастовок в англ. колониях была всеобщая забастовка 1945 в Нигерии, организованная профсоюзами. Она оказала большое воздействие на общий подъём нац.-освободит. движения в стране. Другая крупная забастовка была организована профсоюзом горняков Энугу.

На Золотом Береге кр. выступлением профсоюзов явилась всеобщая забастовка 1950, носившая ярко выраженный политич. характер. Забастовка стала составным элементом борьбы Партии нар. конвента за независимость колонии. Она охватила почти все пр-тия Золотого Берега. С целью её подавления колон. власти ввели в стране воен. положение. Тем не менее забастовка закончилась победой. Англ. власти вынуждены были согласиться на проведение выборов в Законодат. ассамблею Золотого Берега, ставших важным этапом на пути завоевания колонией независимости.

В др. англ. колониях под руководством профсоюзов прошли всеобщая забастовка 1962 в Юж. Родезии (совр. Зимбабве), крупные забастовки горняков в Сев. Родезии (совр. Замбия) (в 1952, 1955, 1962—63) и др.

Во франц. колониях деятельность профсоюзов была разрешена только в 1937, после прихода к власти во Франции пр-ва, опиравшегося на Нар. фронт. Однако вступление в профсоюз ограничивалось образовательным цензом. Лишь трудовой кодекс для заморских терр., принятый в 1952, признал свободу деятельности профсоюзов в колониях. Профсоюзы франц. колоний организационно были тесно связаны с профцентрами метрополии. Большинство профсоюзов франц. колоний Тропич. Африки входило во Всеобщую конфедерацию труда Франции (ВКТ). В 1956 из 178 тыс. чл. профсоюзов ФЗА в ВКТ входило св. 65%, во Французскую конфедерацию христ. трудящихся — 10%, в Форс увриер — 8%, в авт. профсоюзы — 16%. В 1957 было образовано Всеобщее объединение трудящихся Чёрной Африки, в к-рое в 1958 входило 80% всех профсоюзов ФЗА. Но в последующие годы этот профцентр распался из-за расколнич. деятельности реформистских профсоюзов.

Во франц. колониях Сев. Африки наиб. влиятельными профцентрами были: в Алжире — Всеобщий союз алжирских трудящихся (осн. в 1956), в Тунисе — Всеобщий союз (осн. в 1946, с 1972 Всеобщее тунисское объединение труда), в Марокко — Марокканский союз труда (осн. в 1955).

Профсоюзы франц. колоний, как и английских, активно участвовали в нац.-освободит. движении. Профсоюзы Зап. и Экв. Африки в 1952 провели всеобщую забастовку с требованием немедленного введения в колониях трудового кодекса. В 1958 профсоюзы Гвинеи решительно выступили за отклонение новой франц. конституции, что обеспечило провозглашение независимости страны.

В Бельг. Конго (Заир) и Руанда-Урунди (Руанда и Бурунди) профсоюзное движение среди афр. трудящихся начало развиваться лишь во 2-й пол. 50-х гг. 20 в. Формально деятельность афр. профсоюзов в этих колониях не запрещалась, но, согласно закону 1941, членами профсоюзов могли быть только лица, достигшие 25 лет, живущие непрерывно и проработавшие на данной терр. не менее 5 лет. Для создания профсоюза и его регистрации требовалось предварит. разрешение колон. администрации. В регистрации отказывали, если профсоюз насчитывал менее 100 чл. или если, по мнению администратора, создание профсоюза угрожало обществ. порядку. Образование общетерриториальных профцентров в Бельг. Конго и Руанда-Урунди запрещалось. В 1957 был принят новый закон о профсоюзах, несколько расширявший возможность вступления в них афр. трудящихся, но он содержал запрет африканцам участвовать в забастовках под угрозой тюремного заключения сроком до 5 лет. В 1959 в Бельг. Конго насчитывалось 55,7 тыс. чл. профсоюза, что составляло менее 5% всех лиц наёмного труда. Конец 50-х гг. в Бельг. Конго отмечен подъёмом забастовочной борьбы, что было тесно связано с общим подъёмом национально-освободительного движения в бельгийских колониях.

В португ. и исп. колониях деятельность профсоюзов среди коренного нас. строго запрещалась, и профсоюзное движение в них в колон. период развивалось в нелегальных условиях и не получило широкого размаха.

После распада колон. системы в деятельности профсоюзов освободившихся стран наступил новый этап. На передний план выдвинулись задачи коренных социально-экономич. преобразований. В новых условиях одной из актуальных проблем профсоюзного движения стало единство действий как в континентальном масштабе, так и в пределах отд. стран. В 1961 была образована Всеафр. федерация профсоюзов, призванная координировать деятельность афр. профсоюзов. Но уже в 1962 реформистские профцентры, примыкавшие к МКСП и МКХП, образовали др. общеафр. профсоюзное объединение — Афр. профсоюзную конфедерацию. Лишь в 1973 после длит. переговоров между этими 2 профцентрами было достигнуто соглашение об их слиянии и об образовании единого профцентра — Орг-ции афр. профсоюзного единства. В 70—80-х гг. эта орг-ция внесла существенный вклад в развитие профсоюзного движения на континенте.

В П. д. усилились тенденции к ликвидации раздробленности. Этот процесс носит противоречивый характер. Пр-ва ряда стран, ставших на путь капиталистич. развития, стремятся поставить деятельность профсоюзов под свой контроль, что сопровождается нарушением профсоюзных свобод, запрещением забастовок и др. мерами по ограничению профсоюзной деятельности. Так, пр-во Заира, осуществившее в 1967 слияние разл. профобъединений страны в единый профцентр, исходило из стремления подавить революц. направление в профсоюзном движении и превратить профсоюзы в опору правительств. политики. Прогрессивные профсоюзы решительно выступали в 70—80-х гг. против правительств. опеки за сохранение свободы профсоюзной деятельности.

В странах социалистич. ориентации профсоюзы активно поддерживают политику прогрессивных социально-экономич. преобразований, осуществляемых революц.-демократич. партиями, участвуют в обществ.-политич. жизни, повышении идейного и культурного уровня трудящихся, в делах управления произ-вом, борются за повышение производительности труда.

Лит.: Профсоюзы мира. Справочное издание, М., 1980; Рабочий класс стран Африки. Справочник, М., 1983; Брагинский М. И., Формирование африканского пролетариата, М., 1974; Рабочий класс и рабочее движение в Африке (60—70-е гг. XX века), М., 1979; Лебедова З. Е., Политическая роль профсоюзов Западной Африки, М., 1974; Садовская Л. М., Социал-реформизм в Африке. Идеологическое проникновение в рабочее и профсоюзное движение, М., 1983; Geiss I., Gewerkschaften in Afrika, Hannover, 1965; The development of an African working class formation and action, ed. by R. Sandbrook and R. Cohen, Toronto — Buffalo, 1975.

М. И. Брагинский.

ПРЫГУ́НЧИКИ (Macroscelididae), семейство млекопитающих отряда насекомоядных, эндемичное для Африки. 4 рода с 14 видами. Большинство видов обитает в Юж. и Вост. Африке; один вид населяет равнинные и низкогорные ландшафты Сев.-Зап. Африки, в горах до выс. 1500—2000 м. Дл. тела 10—30 см, хвоста 8—26 см, масса от 25 г до 0,5 кг. Гибкий хоботкообразный нос служит не только для обоняния, но и для осязания. Питаются преим. насекомыми и др. беспозвоночными, а также молодыми ростками растений и ягодами. Кр. П. — объект охоты местного нас. (используется мясо). *Ю. А. Мекаев.*



Птица-секретарь.

Птенцы быстро приручаются, поэтому птицу нередко содержат в деревнях, где она уничтожает змей и грызунов. Везде охраняется. *С. А. Полозов.*

ПТИЦЫ-МЫШИ (Coliiformes), отряд птиц, эндемичный для Африки. Широко распространены к Ю. от Сахары. 2 рода с 6 видами. Дл. 30—38 см, включая длинный хвост. Населяют разнообразные ландшафты, кроме пустынь и густых лесов. Питаются ягодами и фруктами, изредка насекомыми и даже яйцами и птенцами др. мелких птиц, обшаривая каждое дерево от основания к вершине. Гнездятся на деревьях. Назв. получили за скрытное поведение и манеру шнырять в глубине зарослей.

ПТИ́ЦЫ-НОСОРО́ГИ (Bucerotidae), семейство птиц отряда ракшеобразных. Всего 12 родов с 46 видами; 22 вида из 5 родов эндемичны для Африки; распространены по всему континенту к Ю. от Сахары; остальные обитают в Юго-Вост. Азии. Размеры сильно варьируют (дл. тела 38—160 см, масса 150—4000 г), нек-рые по величине превышают кр. орлов. Окраска у большинства тёмно-коричневая или чёрно-белая. Клюв огромный, яркоокрашенный, с большим полым выростом («рогом») у основания верх. челюсти. Населяют П.-н. в основном леса и редколесья. Питаются гл. обр. плодами, но в целом всеядны и нередко ловят живую добычу — от насекомых до ящериц, птенцов мелких птиц и мышей. Гнездятся в дуплах. Самец для защиты гнезда от врагов (обезьян, белок, древесных змей) замуровывает глиной вход, оставляя лишь небольшое отверстие для передачи корма самке. *С. А. Полозов.*

ПТОЛЕМЕ́И, Лагиды (греч. Ptolemaioi, Lagidai), царская династия в эллинистич. Египте в 305—30 до н. э. Основатель — П. I Сотер («Спаситель»), один из военачальников Александра Македонского, получил Египет в управление в 323. В 305 провозгласил себя царём (правил до 283), расширил гра-

ПТЕРОКА́РПУС (Pterocarpus), род растений сем. бобовых. Ок. 30 видов, в тропиках Юж. Америки, Африки и Азии. В Африке 5 видов, в тропич. поясе, преим. в лесных саваннах. П. и г л и с т ы й, или сенегальское розовое дерево (P. erinaceus), выс. до 18 м, с подпорками и негустой кроной, с перистыми листьями из кр. листочков. Плод округлый, с широким бумажистым крылом вокруг семени. Встречается от Сенегала до Габона и Чада. Розовая или красная древесина, плотная и шелковистая, в Сьерра-Леоне используется для изготовления муз. инструментов, в др. странах — каноэ, мебели, домашней утвари. Смола экспортируется в Европу под назв. «кино». В тех же странах Африки распространён П. с а н т а л о в и д н ы й (P. santalinoides), растущий обычно по берегам рек, в галерейных лесах. Дерево выс. до 12 м, с коротким стволом и низкой кроной. Цветёт до появления листьев золотисто-жёлтыми цветками в длинных кистях. В лесных саваннах Анголы, Замбии, Танзании, Мозамбика, ЮАР встречается П. а н г о л ь с к и й (P. angolensis), из стойкой красивой древесины к-рого изготовляют мебель, декоративный облицовочный шпон. *Н. А. Базилевская*

ПТИ́ЦА-СЕКРЕТА́РЬ (Sagittarius serpentarius), птица отряда соколообразных. Единственный вид сем. Эндемик Африки, широко распространённый к Ю. от Сахары. Кр. птица с длинными ногами (выс. 120—150 см). Длинный чёрный хохол на голове в совокупности с общим обликом делает птицу похожей на чиновника (писца) с заложенным за ухо пером (отсюда назв.). Населяет степные и лесостепные р-ны, где охотится на открытых пространствах. Ведёт преим. наземный образ жизни, но летает хорошо. Гнездится на деревьях. Питается ящерицами, змеями (в т. ч. и кр. ядовитыми), грызунами и насекомыми.

ницы царства, присоединив Киренаику, юж. Сирию и Кипр. При нём началась реконструкция ирригац. сети, стала вводиться практика наделения наёмных воинов (македонян, греков, фракийцев и др.) участками земли (клерами), развернулось стр-во Александрии. Влияние Египта в вост. Средиземноморье усилилось при П. II Филадельфе («Любящий сестру») (правил в 285—246; в 285—283 соправитель), был создан мощный флот, присоединены терр. в М. Азии и басс. Эгейского м. При нём сложилась структура гос. («царского») х-ва, основанного на эксплуатации «царских земледельцев» — арендаторов царской земли и «гипотелейс» — работников царских мастерских в монополизиров. царём отраслях ремесла. Огромные натуральные и ден. доходы царской казны расходовались на содержание царского двора, армии и флота, многочисл. чиновничьего аппарата, на дотации жрецам и храмам. Александрия стала крупнейшим торг.-ремесл. и культурным центром Средиземноморья. Наиб. политич. могущества гос-во П. достигло в царствование П. III Евергета («Благодетель») (правил в 246—221), вновь была присоединена отпавшая в 282 Киренаика, в ходе войны с Селевкидами завоёвана часть сев. Сирии, расширены владения в М. Азии. При П. IV Филопаторе («Любящий отца») (правил в 221—204) в ходе войны с Селевкидами в 219 были утрачены почти все владения в Сирии. Вскоре начались волнения среди «махимой» (воинов-египтян, получавших наименьшие клеры), переросшие в массовые волнения по всей стране. При П. V Епифане («Явленный бог») (правил в 204—180) возросло политич. значение жречества. Воспользовавшись внутр. смутами в Египте, Македония и Селевкиды между 202 и 198 захватили владения П. в М. Азии и басс. Эгейского м. С правления П. VI Филометора («Любящий мать») (правил в 180—145) начались затяжные династич. войны, в основе к-рых лежала политич. борьба между разными слоями знати: торг.-ремесл., воен.-чиновничьей и землевладельческой. Значит. роль в этой борьбе играли взаимоотношения с Римом, к-рый с 1 в. до н. э. стал вмешиваться во внутр. дела Египта. В борьбу между П. XIII и Клеопатрой вмешался Юлий Цезарь, в результате Александрийской войны 48—47 на престоле были утверждены Клеопатра VII и П. XIV, а Египет получил статус союзного Риму гос-ва. В 30 до н. э. при рим. императоре Октавиане (Августе) гос-во П. было присоединено к Рим. империи в качестве императорской пров. Египет.

Лит.: Ранович А. Б., Эллинизм и его историческая роль, М.—Л., 1950, гл. 5; Зельин К. К., Исследования по истории земельных отношений в эллинистическом Египте II—I вв. до н. э., М., 1960; Павловская А. И., Рабство в эллинистическом Египте, в кн.: Блаватская Т. В., Голубцова Е. С., Павловская А. И., Рабство в эллинистических государствах в III—I вв. до н. э., М., 1969; Пикус Н. Н., Царские земледельцы (непосредственные производители) и ремесленники в Египте III в. до н. э., М., 1972; Бенгтсон Г., Правители эпохи эллинизма, [пер. с нем.], М., 1982; Bevan E., A history of Egypt under the Ptolemaic dynasty, L., 1927; Préaux Cl., L'économie royale des Lagides, Brux., 1939; Otto W. G. A., Bengtson H., Zur Geschichte des Niederganges des Ptolemäerreiches, Münch., 1938; Mooren L., La hiérarchie de cour ptolémaique, Louvain, 1977.

А. И. Павловская.

ПУЗА́НОВ Иван Иванович (1885—1971), рус. сов. зоолог и зоогеограф, д-р биол. наук (1938). Проф. Одесского ун-та. Исследовал природу во мн. р-нах мира, в т. ч. изучал природу Вост. Судана (1910) и побережья Красного м.

Соч.: Очерки Сев.-вост. Судана, «Землеведение», 1912, т. 19, кн. 1—4; 1913, т. 20, кн. 4; 1914, т. 21, кн. 3; В Швейцарских Альпах. Между Нилом и Красным морем, М., 1957.

М. Б. Горнунг.

ПУ́КУ, парнокопытное животное из рода *водяных козлов.*

ПУНУ, народ на Ю. Габона и в соседних р-нах Конго. Вместе с родств. народами сира, сангу, лумбу, бвизи насчитывают в Габоне 130 тыс. чел., в Конго 50 тыс. чел. (1983, оценка). К П. близки также ньямби. Говорят на одном из *банту языков.* Занимаются тропич. палочно-мотыжным земледелием, часть мужского нас. занята на сезонных работах на плантациях и лесоразработках. Развита резьба по дереву (скульптура, маски, муз. инструменты, предметы быта, утварь), плетение циновок, роспись калебасов, гончарство. Большинство П. — христиане, часть придерживается традиц. верований.

ПУЭНТ-НУА́Р (Pointe-Noire), город в Конго. 195 тыс. жит. (1980). Порт на Атлантич. ок., через к-рый проходит почти весь внешнеторг. оборот страны (грузооборот 8,1 млн. т в 1983); частично обслуживает также Габон (вывоз марганцевой руды), ЦАР и Чад; включает нефт. терминал Джено. Связан ж. д. и автомагистралью с Браззавилем. Междунар. аэропорт. Лесопил. и фанерный з-ды, пр-тия пищ. (в т. ч. маслоб., рыбоконс.), хим. пром-сти, обув. ф-ка, нефтепереераб. з-ды. Судоверфи. ТЭС. Рыб-во. В р-не П.-Н. — м-ния калийных солей (Оль-Сен-Поль). К Ю. от П.-Н. — разработка подводных м-ний нефти.

П.-Н. осн. в 1883 экспедицией П. де *Бразза* как воен. пост. В 1950—58 адм. ц. франц. колонии *Среднее Конго.*

Регулярная планировка сочетает прямоугольную и радиальную систему улиц. В центр. части — адм. здания, госпиталь, здания миссий, собор, океанографич. центр, школа, жилые дома европейцев с элементами португ. архитектуры, окружённые садами. К С. от порта, на плато, — афр. кварталы, застроенные традиц. хижинами.

ПШЕНИ́ЦА (Triticum), род преим. однолетних травянистых растений сем. мятликовых. Более 20 видов. В Африке 2 культурных вида — мягкая, или обыкновенная (T. aestivum, T. vulgare), распространённая повсеместно, и твёрдая (T. durum) — в основном на С. В сев. Африке — полуозимые формы мягкой и твёрдой П., в вост. и зап. — яровая.

В Африке под П. (1981) 7,4 млн. га, произ-во зерна 8,5 млн. т, ср. урожайность 11,6 ц с 1 га (в Египте 31,6 ц). Наиб. площади (млн. га): в ЮАР 1,7, Алжире 2,0, Тунисе 0,8, Марокко 0,7, Египте 0,6, Ливии 0,27, Судане 0,24.

Г. В. Устименко.

Р

РА, Ре, в др.-егип. религии и мифологии бог солнца. Изображался в образе сокола или человека с головой сокола и с солнечным диском. Выступает и как бог загробного мира. С возвышением V династии Древнего царства, происходившей из Гелиополя (центра культа



Ра в образе сокола, несущего солнечный диск. Рисунок из «Книги мертвых» Анхан. Ок. 1100 до н. э. Британский музей. Лондон.

Р.), Р. стал гл. богом пантеона и его культ приобрёл общеегип. характер. Он считался создателем мира и людей (возникших из его слёз), отцом богов и царя. В ряде мифов Р. — сын Геба и Нут, в других — он возник из огненного о-ва, уничтожил хаос и создал порядок на земле; Р. правит миром, проплывая над землёй по небесному Нилу. Цикл мифов посвящён борьбе Р. с силами мрака, воплощёнными в огромном змее Апопе. Впоследствии Р. был отождествлён с др. солнечными божествами (в т. ч. с *Амоном* — Амон-Ра), с богами *Гором, Птахом, Осирисом,* Хнумом и др. Греки отождествляли Р. с Гелиосом.

РАБА́Т, столица Марокко. Вместе с г. *Сале* образует префектуру Р.-Сале. Расположена на побережье Атлантич. ок., в устье р. Бу-Регрег. 518,6 тыс. жит. (1982, перепись). Климат субтропический, ср. темп-ры янв. 12,6°С, июля 22,2°С. Осадков выпадает в среднем 530 мм в год (гл. обр. осенью и зимой). Важный трансп. узел, связан жел. и автомоб. дорогами с кр. городами страны, а также с Алжиром и Тунисом. Междунар. аэропорт. Кр. экономич. центр. Осн. отрасли пром-сти: текст. (хл.-бум. ф-ки) и швейная, пищевкус. (маслоб., муком., консервная), металлообр. (сталелитейные и механич. мастерские),

кож.-обув., деревообр. (меб. ф-ки, пр-тия по переработке пробковой коры и растит. волоса), хим. (з-д жидких удобрений), полиграфическая.

Р. осн. в 12 в. *Альмохадами* как укреплённое поселение (Рибат-аль-Фатх, «лагерь победы»). В нач. 18 в. в Р. насчитывалось ок. 20 тыс. жит. В 1755 сильно пострадал от землетрясения. В 1912—56 адм. ц. франц. зоны протектората Марокко. В 1930—50-е один из центров нац.-освободит. движения. С 1956 столица независимого Марокко.

Историч. ядро Р. — *касба* Удайя (12—17 вв.) на скале в устье р. Бу-Регрег, обнесена зубчатой стеной (бетон) с воротами (12 в., красный тёсаный камень, резной декор), включает узкие улицы с белёными домами, мечеть (1150), сад (19 в., в андалусском стиле). В 1185—89 получил очертания неправильного четырёхугольника, обнесённого с Ю. и З. стеной с воротами («Баб»): западные — Баб ар-Руах, Баб аль-Хадд, Баб аль-Алу; южные — Баб аз-Заир. В 17 в. разделён стеной на 2 части; сев. часть — ср.-век. *медина* (17 в.; Большая мечеть, 14 в., перестраивалась) и еврейский квартал — меллах, в южной — «новый город» (застраивался с 1912 по проекту арх. А. Проста), адм. и деловой центр Р., со зданиями муниципалитета, почтамта, гос. учреждений, ж.-д. вокзала (проходит в туннеле под городом), т-ра Мухаммеда V (1962), банков, отелей, кинотеатров и др. К Ю. от вост. башни ср.-век. города — грандиозная мечеть Хасана (не достроена, камень, кирпич, бетон, начата ок. 1095; пл. 26 000 м², 300 мраморных колонн и 100 столбов, 21 продольный и 3 поперечных нефа, 3 внутр. двора; в центре сев. стены квадратный в плане минарет «Башня Хасана», не окончена, тёсаный камень, выс. 44 м, дл. стороны 16,20 м, толщина стен 2,5 м, внутр. пандус шир. 2 м, наружный резной декор); с Ю. к мечети примыкает мемориальный комплекс Мухаммеда V (1962—71; мавзолей-мечеть с музеем — вьетнамский арх. Ван Туан; резной, расписной и керамич. декор — марокканский мастер Мухаммед бен Абд аль-Крим). В юго-зап. углу «нового города» — обнесённая стеной обширная терр. королев. резиденции с парадной площадью Мешуар и дворцом Дар ас-Салам (ок. 1775, с перестройками); на С., на линии ограды резиденции, — мечеть ас-Сунна (1785, перестроена в 19 в.). Совр. город, с широкими проспектами, благоустроенными жилыми кварталами, виллами, садами, стадионами, вырос далеко за пределы ср.-век. стен, к З. и Ю.-З. (университетский городок, 1957; опытный сад). Центр художеств. ремёсел (ковроделие, керамика, работа по коже, чеканка по металлу). Музей Удайя, Музей народного искусства, Музей древностей (быв. Музей Луи Шателена, осн. в 1917). К Ю.-В. от Р. — *Шелла.* Университет Мухаммеда V.

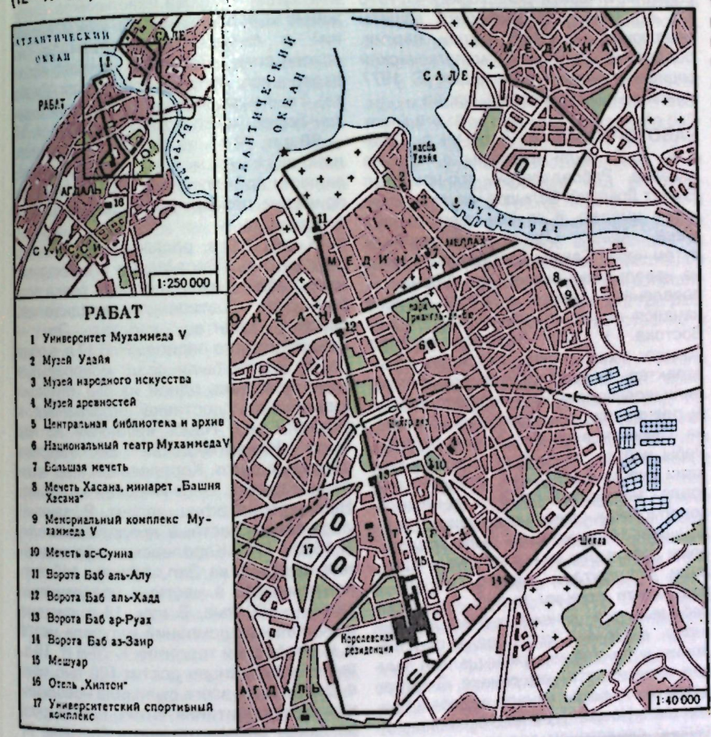

РАБАТ

1 Университет Мухаммеда V
2 Музей Удайя
3 Музей народного искусства
4 Музей древностей
5 Центральная библиотека и архив
6 Национальный театр Мухаммеда V
7 Большая мечеть
8 Мечеть Хасана, минарет „Башня Хасана"
9 Мемориальный комплекс Мухаммеда V
10 Мечеть ас-Сунна
11 Ворота Баб аль-Алу
12 Ворота Баб аль-Хадд
13 Ворота Баб ар-Руах
14 Ворота Баб аз-Заир
15 Мешуар
16 Отель „Хилтон"
17 Университетский спортивный комплекс



Вид г. Рабат от ворот касбы Удайя.

РАБА́ТСКИЙ ЧЕЛОВЕ́К, ископаемый человек неандертальского типа, скелетные остатки к-рого в 1933 были найдены близ г. Рабат. Сохранились обломок твёрдого нёба верх. челюсти и фрагмент ниж. челюсти с неск. зубами. Челюсть массивная, без подбородочного выступа. Зубы крупные, с нек-рыми особенностями строения, свойственными наиб. древним людям (синантропам).

Лит.: Boule M., Vallois H. V., Les hommes fossiles, 4 éd., P., 1952.

РАБЕАРИВЕ́ЛУ (Rabearivelo) Жан Жозеф (1901—1937), малагасийский поэт. Писал на франц. и малагасийском яз. Учился в коллеже Сан-Мишель. Переменил неск. профессий. В 1924 вышел первый сб. его стихов «Чаша пепла». Автор стихотворных сб-ков «Сильфы» (1927), «Книги» (1928), «Полусны» (1934), «Подслушанное у ночи» (1935), «Старинные песни страны Имерины» (опубл. 1939), «Наследство» (опубл. 1957), эссе «Дети Орфея» (1931), пьес «Имайцуанала» (1935) и «У ворот города» и др. Раннее творчество Р. имеет романтич. направленность. Позже он пишет об одиночестве, власти

Т. П. Калтерева (искусство), *Г. Н. Уткин* (география)

забвения и смерти. Творчество Р. испытало влияние франц. поэзии, в частности Ш. Бодлера, и сюрреалистов. Вместе с тем его поэзия глубоко национальна, насыщена мотивами и образами Имерины. Р. — один из основателей на Мадагаскаре лит. течения «митади ни вери» («искать утерянное»), призывавшего противостоять влиянию зап. культуры, сохранять и развивать родной язык.

Соч. в рус. пер. — [Стихи], в сб-ках: Стихи поэтов Африки, М., 1958; В ритмах там-тама, М., 1961; Голоса африканских поэтов, М., 1968; «Иностр. лит-ра», 1968, № 3; Линии наших ладоней, Таш., 1973; Поэзия Африки, т. 2, М., 1979. *Л. А. Карташова.*

РАБЕМАНАНДЗА́РА (Rabemananjara) Жак (р. 1913), малагасийский политич. деятель, поэт (пишет на франц. яз.). По этнич. принадлежности бецимисарака. Учился в католич. семинарии в Тананариве (совр. Антананариву). В 1936—39 чиновник франц. администрации Мадагаскара. Окончил ф-т гуманитарных наук Парижского ун-та (1944). С 1946 деп. Нац. собрания Франции. За участие в антиколон. *Малагасийском восстании* 1947—48 был приговорён к смертной казни, заменённой пожизненным заключением. После освобождения в 1956 находился во Франции. В 1960 вернулся на Мадагаскар. В 1960—65 мин. нац. экономики, в 1965—67 мин. с. х-ва, в 1967—72 мин. иностр. дел Малагасийской Респ. В 1962 вступил в Социал-демократич. партию, возглавил её правое крыло. В 70-е гг. переселился во Францию.

Р. — один из основателей (1936) лит. журн. «Журналь де жён» («Journal de jeunes»). Выпустил сб. стихов «На ступенях вечера» (1942) и драму в стихах «Малагасийские боги» (1942). После восстания 1947—48 творчество Р. приобрело гражданств. звучание и патриотич. пафос. Сб-ки стихов «Семиструнная лира» (1948), «Тысячелетние обряды» (1955), поэмы «Антза» (1956, рус. пер. 1961) и «Ламба» (1956, рус. пер. 1958), написанные в тюрьме, — вдохновенный гимн свободе, родине. Р. — автор трагедии «Мореходы зари» (1957), сб-ков стихов «Противоядие» (1961) и «Пир богов» (1962), кн. сонетов «Суды божьи» (1972), публицистич. работ «Культурные основы малагасийского национализма» (1958), «Роль поэта» (1963) и др. Как лирич., так и гражд. стихам Р. свойственны торжественность, приподнятость, патетичность, роднящие его поэзию с романтич. и неоромантич. течениями франц. поэзии. Поэт прославляет красоту родной земли, её героич. традиции, возвеличивает силу непокорённой души.

Соч. в рус. пер. — [Стихи], в сб-ках: Стихи поэтов Африки, М., 1958; В ритмах там-тама, М., 1961; Голоса африканских поэтов, М., 1968; Линии наших ладоней, Таш., 1973. *А. И. Агаянц, Л. А. Карташова.*

РАБЕСАХА́ЛА (Rabesahala) Жизель (р. 1929), деятель коммунистич. и революц.-демократич. движения Мадагаскара. По этнич. принадлежности мерина. Окончила лицей в Тананариве (совр. Антананариву). Р. — инициатор создания в 1950 К-та солидарности Мадагаскара, гл. требованием к-рого было освобождение политич. заключённых, участвовавших в Малагасийском восстании 1947—48. Р. — один из основателей в 1951 и руководителей марксистской группы на Мадагаскаре «Имунгу ваувау», к-рая возглавила созд. в 1956 на основе К-та солидарности политич. партию Союз малагасийского народа. Р. способствовала организации и развитию молодёжного движения в стране. Участвовала в 1958 в создании, а в 1959 стала ген. секретарём Партии конгресса независимости Мадагаскара (с 1976 *Партия конгресса независимости Мадагаскара — Демократический комитет поддержки Хартии малагасийской социалистической революции).* С 1976 чл. политбюро Нац. фронта защиты революции, в к-рый вошли партии, поддержавшие *Хартию малагасийской социалистической революции.* С 1977 мин. культуры и революц. иск-ва.

Б. В. Егоров.

РАБОТОРГО́ВЛЯ в Африке. Рабство и Р. были известны в Африке издавна. Рабовладельч. гос-вом был *Египет* Древний. Большое число невольников имелось в ср.-век. афр. гос-вах *(Гана, Мали, Сонгай).* Караванным путём через Сахару доставлялись рабы на невольничьи рынки Сев. Африки. С появлением арабов в Вост. Африке начался вывоз невольников в страны Востока. У афр. народов рабство носило чаще всего патриархальный характер. Большинство рабов составляли военнопленные; нередко рабами выплачивали дань побеждённые племена. Существовало и долговое рабство. Рабы наряду со свободными общинниками участвовали в с.-х. работах, торговле, занимались ремёслами, использовались как слуги, носильщики, барабанщики. Нередко рабы были владельцами небольших зем. участков и торговали продуктами своего труда, в результате чего им иногда удавалось себя выкупить. В нек-рых р-нах Африки (напр., в странах Зап. Судана) от поколения к поколению уменьшалась личная зависимость невольника. Быстрое развитие Р. после начала вывоза африканцев в Новый Свет явилось исключительно следствием политики европейцев. В 15—17 вв. нек-рые европ. страны начали строить форты и фактории на зап.-афр. побережье. С 40-х гг. 15 в. на невольничьих рынках Лисабона, Лагуша, Кадиса, Севильи началась продажа рабов-африканцев; их использовали как домашних слуг в городе и для работы в с. х-ве. В связи с массовым уничтожением местного нас. в Новом Свете европ. колонизаторами с нач. 16 в. начался ввоз рабов из Африки. В 1510 на о. Эспаньолу (совр. Гаити) была доставлена первая партия невольников-африканцев в 250 чел., что стало началом атлантич. Р., продолжавшейся ок. 350 лет. К. Маркс писал: «Открытие золотых и серебряных приисков в Америке, искоренение, порабощение и погребение заживо туземного населения в рудниках, первые шаги по завоеванию и разграблению Ост-Индии, превращение Африки в заповедное поле охоты на чернокожих — такова была утренняя заря капиталистической эры производства» (Маркс К. и Энгельс Ф., Соч., 2 изд., т. 23, с. 760).

В первый период европ. Р. (сер. 15—сер. 17 вв.) монополия на вывоз рабов принадлежала Португалии. Затем в Р. включились Великобритания, Нидерланды, Франция и др. В 15 — нач. 16 вв. африканцев ввозили в Португалию, обращали в христианство, а затем отправляли в испанские колонии в Новый Свет. С 16 в. их стали ввозить туда непосредственно из Африки. На афр. побережье форты превращались в пункты купли-продажи невольников. Снабжение невольниками исп. колон. владений в Америке осуществлялось на основе спец. договоров на право ввоза рабов в исп. колонии Вест-Индии (асьенто). Гл. р-нами вывоза рабов были *Золотой Берег,* Конго и Ангола. В 80-е гг. 17 — 80-е гг. 18 вв. из Анголы было отправлено ок. 1 млн. чел. в Вест-Индию, Бразилию и др. колонии. В 1619 голландцы привезли первых рабов на терр. Сев. Америки.

К сер. 17 в. расширилось плантац. х-во на о-вах Вест-Индии и в Америке. Ввоз рабов в амер. колонии резко возрос. Там постепенно складывалась система плантац. рабства. Это — начало второго периода Р. В 17 в. в ряде европ. стран были созд. монопольные торг. компании, одной из осн. функций к-рых была доставка африканцев в Новый Свет. Наиб. крупными из них были Нидерландская Вест-Индская компания, англ. Королевская афр. компания, франц. Вест-Индская компания. Несмотря на офиц. запрет, Р. занимались также частные предприниматели. В 1680—1700 Королевская афр. компания вывезла из Зап. Африки 140 тыс. невольников, а частные предприниматели — 160 тыс. В нач. 18 в. система монопольных компаний уступила место т. н. свободной торговле. К 70-м гг. 18 в. вывоз африканцев достиг 100 тыс. чел. в год. Больше всего вывозила невольников Великобритания. В нач. 19 в. в руках англичан сосредоточилось $^{9}/_{10}$ всей Р. Европы и Америки. С кон. 17 в. начинается регулярная Р. брит. сев.-амер. континентальных колоний — будущих США. В 17—18 вв. невольников вывозили в основном из Зап. Африки.

Во времена Р. возникла «треугольная» торговля (Европа — Африка — Америка — Европа). Европ. товары: огнестрельное и холодное оружие, спиртные напитки, ткани, медные и жел. изделия (бруски, кольца), посуда, стеклянные бусы, направленные в Африку, обменивались на рабов, к-рых доставляли в Новый Свет и в свою очередь обменивали на колон. товары: табак, сахар, хлопок и др. Р. приносила огромные доходы купцам и работорговцам. С участием в Р. связано быстрое развитие мн. городов Европы и Америки: Бристоля, Ливерпуля, Манчестера, Лондона Нанта, Руана, Амстердама и др. Много невольничьих кораблей отправлял Нью-Йорк. К кон. 18 в. городами-работорговцами стали Бостон, Чарлстон, Новый Орлеан, Ресифи (Пернамбуку), Салвадор (Байя), Рио-де-Жанейро. Бристоль в 18 в. отправил в Африку ок. 2000, Ливерпуль более 5000 невольничьих кораблей. К. Маркс указывал: «Ливерпуль вырос на торговле рабами. Последняя является его методом первоначального накопления» (там же, с. 760). Манчестерские хл.-бум. ткани (б. ч. хлопка в то время выращивалась в Вест-Индии) использовались при покупке рабов на всём зап.-афр. побережье. В 1788 на произ-ве товаров для Р. в Манчестере было занято 180 тыс. рабочих. Р. и «треугольная» торговля имели большое значение для экономики Великобритании и подготовки пром. переворота в стране.

Во 2-й пол. 18 в. в странах Европы и в США началось движение за запрещение Р. В 1787 в Великобритании было образовано об-во за запрещение африканской Р. — «Сосайети фор зе аболишен оф зе Африкан слейв трейд» («Society for the Abolition of the African Slave trade»), в 1788 во Франции — об-во «Ами де нуар» («Les Amis des Noirs»); многочисл. об-ва по борьбе с рабством и Р. создавались в США. Наиб. видными деятелями аболиционистского движения того времени были Т. Кларксон, У. Уилберфорс, Г. Шарп, Ч. Фокс в Великобритании, аббат Грегуар во Франции, З. Бенезет, Б. Франклин, Б. Раш в США.

После офиц. запрещения Р. в Великобритании (1807) и США (1808) начался её последний период. В нач. 19 в. в колониях Нового Света и в США работало ок. 5 млн. невольников-африканцев. В это время труд рабов на плантациях и рудниках Нового Света был ещё рентабельным, позволяя плантаторам и предпринимателям получать высокие прибыли. В США после изобретения хлопкоочистит. машин стремительно расширялись хлопковые плантации. На Кубе увеличивались посадки сах. тростника. В Бразилии были открыты новые м-ния алмазов и увеличена площадь кофейных плантаций. Сохранение рабства в Новом Свете после запрещения Р. предопределило широкое развитие контрабандной торговли африканцами.

В 19 в. осн. р-нами вывоза невольников были: в Зап. Африке — Верхнегвинейское побережье, Конго, Ангола, в Вост. Африке — Занзибар и Мозамбик; везли рабов гл. обр. в США, Бразилию, на Кубу, откуда б. ч. невольников реэкспортировалась в США. С окончанием наполеоновских войн в европ. странах началось быстрое развитие торговли, пром-сти. Контрабандный вывоз невольников из Африки начал расти. По данным британской парламентской комиссии, в 1819—24 из Африки вывозили в среднем ежегодно 103 тыс. рабов, в 1825—39 — 125 тыс. Англ. аболиционисты возглавили борьбу за прекращение вывоза невольников из Африки, а затем и за отмену рабства африканцев в англ. колониях Вест-Индии. Брит. пр-во поддержало аболиционистов, т. к. Р. мешала превращению Африки в рынок сбыта англ. пром. товаров и источник сырья для пром-сти. Под нажимом Великобритании Португалия, Испания, Бразилия и др. страны подписали договоры о прекращении Р.; была организована т. н. антиневольничья блокада сначала зап., а затем и вост.-афр. побережья. Патрульные корабли (в основном английские) крейсировали вдоль берегов Африки, задерживали невольничьи корабли, освобождали рабов.

Вопрос о прекращении Р. неоднократно обсуждался на междунар. конференциях и конгрессах (Париж, 1814; Вена, 1815; Верона, 1822, и др.). Среди стран, участвовавших в подписании договоров о прекращении Р., была и Россия, к-рая никогда не занималась Р. и использовала своё междунар. влияние для борьбы против неё.

В 1833—38 было отменено рабство африканцев в англ. Вест-Индии. Революция 1848 во Франции упразднила рабство во франц. колониях. К сер. 19 в. самым крупным работорговцем стали США. Победа Севера над рабовладельч. Югом в Гражд. войне в США в 1861—65 положила конец ввозу рабов на терр. США. Вывоз африканцев из Африки резко сократился. Небольшое число невольников ещё продолжали ввозить на Кубу и в Бразилию, где рабство было отменено соответственно в 1886 и в 1888.

На вост. побережье Африки Р. имела иной характер. Её вели в осн. араб. работорговцы. Они основали ряд городов, создали плантации кокосовых пальм, гвоздики, перца, где работали невольники-африканцы. Затем начался вывоз рабов в страны Востока: Аравию, Ирак, Иран, Турцию, в Бирму и страны Дальнего Востока. Центром Р. в Вост. Африке стал Занзибар. Продавали рабов также и португальцы. В сер. 19 в. резко вырос вывоз невольников европейцами: ежегодно в Новый Свет вывозили неск. десятков тыс. африканцев. На *Брюссельской конференции 1889—1890* был принят Ген. акт по борьбе с Р. Решения конференции были обусловлены стремлением колон. властей сохранять рабочую силу в Африке для использования в х-ве колоний.

Амер. историк У. *Дюбуа* считал, что Африка за всё время Р., включая погибших при захвате в рабство и по дороге к побережью, потеряла 100 млн. чел., из них 60 млн. в результате атлантич. Р., 40 млн. — арабской. По оценкам совр. афр. исследователей, жертв Р. было значительно больше (до 200 млн.). Р. затормозила самостоят. развитие народов Африки. Для увеличения кол-ва рабов использовались разл. способы захвата в рабство: вооруж. налёты европейцев на афр. деревни, вероломный увоз заложников, междоусобные войны, к-рые были инспирированы постоянными требованиями поставок новых невольников и велись с применением огнестрельного оружия; спец. «работорговые» экспедиции, похищение людей, продажа в рабство за преступления, обвинения в к-рых часто фабриковались работорговцами. Европейцы отбирали самых сильных и молодых

африканцев, соотношение мужчин и женщин обычно составляло 3:1 или 4:1. Во время плавания невольничьего корабля через Атлантич. ок., к-рое получило название «среднего перехода», по офиц. данным, погибало ок. $^{1}/_{3}$ невольников. Согласно исследованиям, на каждого африканца, доставленного в амер. колонии, приходится 4—8 погибших в Африке и во время «среднего перехода». Развитие Р. повсеместно привело к ухудшению положения «домашних» рабов. Угрожая невольникам продажей европейцам за малейшее неповиновение, рабовладельцы усиливали их эксплуатацию. Р. тормозила развитие с. х-ва и нек-рых ремёсел. Широкий ввоз европ. товаров, особенно мануфактурных изделий, привёл к застою в развитии ряда ремёсел (ткачества, плетения, ювелирного и др.), способствовал ухудшению качества изделий ремесла. В то же время Р. способствовала развитию торговли, обмена. В целом Р. явилась препятствием становлению и укреплению афр. государственности. Она ускорила распад ср.-век. Бенина, гос-ва Конго. В то же время в период Р. выросли такие города-государства, как *Вида, Ардра* и др., — посредники между европейцами и работорговцами внутр. областей Африки. На Р. богатели *Дагомея, Занзибар.*

Захваченные в рабство африканцы не переставали бороться за свободу. Они бежали из невольничьих караванов, поднимали мятежи на кораблях. Появились и пассивные формы сопротивления: захваченные в рабство кончали жизнь самоубийством.

Борьба с Р. была использована европ. колонизаторами для захвата Африки. Под этим предлогом в глубь континента отправлялись экспедиции, подготавливавшие пути дальнейшей колон. экспансии. Р. ослабила сопротивляемость афр. народов, затормозила развитие нац.-освободит. движения.

Лит.: Маркс К., Антиинтервенционистские настроения. — Британская торговля хлопком, Маркс К. и Энгельс Ф., Соч., 2 изд., т. 15; Маркс К., Капитал, т. 1, Маркс К. и Энгельс Ф., Соч., 2 изд., т. 23; Абрамова С. Ю., Африка: четыре столетия работорговли, М., 1978; Вильямс Э., Капитализм и рабство, пер. с англ., М., 1950; Дэвидсон Б., Черная мать. Африка: годы испытаний, [пер. с англ.], М., 1964; Дюбуа У. Э. Б., Африка. Очерк по истории африканского континента и его обитателей, пер. с англ., М., 1961; The African slave trade from the fifteenth to the nineteenth century. Reports and papers of the Meeting of experts organized by UNESCO at Port-au-Prince, Haiti, 31 janv. to 4 febr. 1978, P., 1979; Curtin P. D., The Atlantic slave-trade; a census, Madison, 1969; Du Bois W. E. B., The Negro, N. Y.—L., 1915; его же, The suppression of the African slave-trade to the United States of America, 1638—1870, N. Y., 1954; The forced migration. The impact of the export slave trade on African society, L. — [a. o.], 1982; Klein H. S., The middle passage. Comparative studies in the Atlantic slave trade, Princeton (N. J.), 1978; Lovejoy P., Transformations in slavery. A history of slavery in Africa, Camb. — [a. o.], 1983; Mannix D. P., Cowley M., Black Cargoes. A history of the Atlantic slave-trade. 1518—1856, N. Y., 1962; Miers S., Britain and the ending of the slave-trade, N. Y., 1975; Rinchon D., Les armements négriers au XVIII siècle, Brux., 1956; Rogers J. A., Africa's gift to America. The Afro-American in the making and saving of the United States, N. Y., 1961; The uncommon market. Essays in the economic history of the Atlantic slave trade, N. Y. — [a. o.], 1979; Loth H., Das Sklavenschiff. Die Geschichte des Sklavenhandels Afrika; Westindien; Amerika, B., 1981. *С. Ю. Абрамова.*

РАБО́ЧАЯ ПА́РТИЯ ЭФИО́ПИИ (РПЭ), авангардная партия трудящихся, руководствующаяся марксизмом-ленинизм-

мом и опирающаяся на рабочий класс, крестьянство, интеллигенцию. Образована на учредительном съезде 6—10 сент. 1984 в Аддис-Абебе. Подготовительная работа по созданию РПЭ была осуществлена комиссией по организации партии трудящихся Эфиопии (КОПТЭ), созданной в дек. 1979. В принятой на учредительном съезде программе РПЭ отмечается, что *национально-демократическая революция в Эфиопии* вступила в завершающий этап и на повестку дня выдвигается задача построения основ социализма. Указано, что Эфиопия идёт по пути социалистич. ориентации и что переход к стр-ву социализма займёт длительное время и потребует создания соответствующей материально-технической базы, политич., идеологических, культурных и др. предпосылок. Развитие общественных форм собственности в многоукладной экономике страны предполагается путём широкомасштабного кооперирования крестьянства, увеличения числа госхозов, расширения гос. сектора в пром-сти. Частное предпринимательство будет сохранено в нек-рых отраслях под контролем гос-ва.

В первый год своего существования РПЭ вела успешную борьбу за осуществление намеченных съездом программ экономич. развития, одновременно предпринимая чрезвычайные меры по борьбе с засухой и голодом, отражая вылазки внутр. контрреволюции и внеш. реакции, ведя работу по организационному укреплению своих рядов и идеологическому воспитанию масс.

Согласно уставу РПЭ при приёме в партию предпочтение отдаётся рабочим и военнослужащим. РПЭ строится на принципах демократич. централизма.

Высший орган РПЭ — съезд. Ген. секр. ЦК РПЭ — *Менгисту Хайле Мариам*. Партия поддерживает дружественные связи с КПСС, с коммунистич. и рабочими партиями др. стран.

Центр. печатный орган ЦК РПЭ — еженед. газ. «Сертоадер». Теоретич. орган ЦК РПЭ — ежеквартальный журн. «Мескерем» («Сентябрь»). *В. И. Шараев.*

РАБО́ЧИЙ КЛАСС в Африке. Численность афр. Р.к. 24 млн. чел. в 1980 (оценка, 14 млн. в 1960). Р.к. составляет 65—70% общей численности наёмных работников. По данным офиц. статистики, в 1980 доля Р. к. в экономически активном нас. составляла 14%. При этом по отд. регионам континента она существенно различалась: напр., в Тропич. Африке 7,4%, в странах Сев. Африки 32,4%, в ЮАР 43%. В формировании Р. к. можно выделить три осн. этапа. Первый этап неразрывно связан с колон. захватами. Господство натурально-хоз. отношений в афр. деревне, привязанность крестьян к земле и общине создавали трудности для использования местного нас. в качестве наёмной рабочей силы. Для обеспечения своих пр-тий рабочими колонизаторы использовали разл. средства принуждения местного населения: прямые распоряжения колон. властей о выделении определённого числа рабочих для выполнения разл. работ; контрактация рабочей силы спец. агентствами; конфискация земли — осн. источника средств существования, и обложение налогами, вынуждавшие местное нас. искать работу по найму. Система принудит. труда как преобладающая форма использования рабочей силы в большинстве стран Африки существовала до 2-й мировой войны. В отд. странах принудит. труд применялся и в послевоен. годы.

Для второго этапа формирования Р. к. характерна система мигрирующей рабочей силы, получившая широкое распространение после 2-й мировой войны. По мере развития в колониях товарно-ден. отношений необходимость в принудит. труде постепенно отпадала. Чтобы удовлетворять возросшие потребности в ден. средствах для приобретения хоз. и бытовых товаров, уплаты налогов, выкупа невесты и др., африканцы вынуждены были искать работу по найму. Заработав необходимую сумму денег, они возвращались в своё селение. Миграция рабочей силы приобрела широкие размеры. Напр., в ЮАР в 1957 из 325 тыс. рабочих золотых и угольных шахт 217 тыс. были выходцами из Мозамбика, Сев. и Юж. Родезии, Басутоленда и др. колон. стран. В Юж. Родезии из 610 тыс. чел., работавших по найму, св. 50% были отходниками из др. колоний.

Низкий уровень экономич. развития и соответственно ограниченный спрос на рабочую силу, с одной стороны, и условия эксплуатации, в к-рые были поставлены наёмные рабочие, — с другой, задерживали формирование пролетариата в колон. странах. Стоимость рабочей силы устанавливалась в афр. странах в основном на уровне, необходимом для поддержания физич. существования рабочего, и не включала расходов на содержание семьи, образование и социальное обеспечение. При отсутствии к.-л. системы социального обеспечения деревня оставалась прибежищем для рабочего на случай безработицы, болезни и в старости. По своему социальному положению мигранты-отходники выступают как рабочие с наделом, т. е. как полупролетарии.

Характерные особенности третьего этапа становления и развития Р. к. — стабилизация рабочей силы и формирование кадрового пролетариата. Эти процессы начались в колон. период (в странах Сев. Африки — в кон. 30-х гг. 20 в., в странах Тропич. Африки — в 50-е гг.). Ускоренными темпами они стали развиваться лишь после завоевания афр. странами независимости. Стабилизации рабочей силы (гл. обр. фабрично-заводского пролетариата) способствовали индустриализация развивающихся стран; ускоренная урбанизация; увеличение по сравнению с колон. периодом реальной заработной платы рабочих; рост безработицы, вызванный огромным притоком сел. нас. в города и ограниченными темпами индустриализации, значительно уступающими темпам урбанизации; гос. меры по сокращению миграции рабочей силы. Тем не менее и в 70-е — нач. 80-х гг. миграция рабочей силы между афр. странами была значительной, особенно в с. х-ве и среди неквалифициров. рабочих пром-сти и сферы обслуживания; велики масштабы внутр. миграции из села в город.

Совр. пром. пролетариат (фабрично-заводские рабочие, горняки, нефтяники, работники транспорта и связи, часть строит. рабочих) — ядро Р. к. Но и в его составе наряду с кадровыми рабочими (квалифицированными и полуквалифицированными) — значит. часть сезонных и врем. рабочих (неквалифицированных).

В составе Р. к. большое место занимают рабочие мелких пром., торг. пр-тий, пр-тий обслуживания. Положение рабочих, связанных с низшими формами предпринимательства, где капиталистич. эксплуатация сочетается с разл. видами кабалы, тяжелее, чем положение рабочих на кр. совр. пр-тиях (где в силу более высокого квалификац. и образоват. уровня, качества и производительности труда заработная плата рабочих в 2—4 раза выше).

Многочисл. группу Р. к. составляют с.-х. рабочие, занятые на кр. капиталистич. плантациях и фермах. К с.-х. пролетариату примыкают подёнщики, лишённые работы б. ч. года или находящиеся в кабальной зависимости от землевладельца-работодателя. Они занимают промежуточное положение между крестьянством и пролетариатом.

Особую группу представляют гор. подёнщики и рабочие, живущие временными, случайными заработками. Всё возрастающая армия гор. подёнщиков, обладающих чертами люмпен-пролетариата, стала результатом того, что приток рабочей силы из деревень превосходит потребности города.

В 60-е — нач. 80-х гг. в составе и структуре Р. к. произошли качеств. изменения, связанные прежде всего с процессом индустриализации освободившихся стран. Если в колон. период в составе пролетариата преобладали рабочие, занятые в с. х-ве и сфере обслуживания, то к нач. 80-х гг. соотношение изменилось в пользу пром. пролетариата. Так, число пром. рабочих в Египте в 1954—70 увеличилось в 3 раза, с 400 тыс. до 1,2 млн. чел. В Нигерии численность пром. пролетариата с 1964 по 1980 возросла с 264,3 тыс. до 1170 тыс. В 1980 в Респ. Кот-Дивуар численность пром. рабочих составила 108 тыс. чел., что в 10 раз превышало показатель 1960. По данным о занятости, в 44 странах Африки в сер. 70-х гг. из 27 млн. лиц наёмного труда в с. х-ве насчитывалось 7,4 млн. чел. (27,4%), в пром. отраслях — 9,8 млн. (36,2%). По сравнению с сер. 60-х гг. доля лиц, занятых в с. х-ве, сократилась на 5,1%, в пром. отраслях выросла на 7,6%.

Существенно увеличилась степень производств. и терр. концентрации Р. к., что является важной предпосылкой роста его зрелости, усиления организованности и политич. активности. В колон. период подавляющее большинство рабочих трудилось на мелких пр-тиях и только в горнодоб. пром-сти нек-рых стран (Бельг. Конго, Сев. Родезия) концентрация рабочей силы была значительной. В 70-е — нач. 80-х гг. мелкое произ-во имело существенный удельный вес в экономике развивающихся стран, однако б.ч. Р. к. была занята на новых кр. пр-тиях добывающей и обрабат. пром-сти. В 1-й пол. 70-х гг. на 992 пр-тиях горнодоб. пром-сти 26 стран Африки трудилось 356 тыс. чел.

Высокого уровня достигла концентрация рабочей силы в наиб. крупных пром. и адм. центрах. Так, в Респ. Кот-Дивуар в р-не Абиджана в 1970 было сосредоточено 65% пром. пр-тий. В Кении более половины занятых сконцентрировано в г. Найроби и пров. Рифт-Валли. В Тунисе св. 56% пр-тий и 58% лиц наёмного труда сосредоточено в столичном р-не.

Один из показателей, характеризующих новые черты Р. к., — существенное увеличение численности квалифициров. рабочих. Напр., в Замбии доля рабочих, выполняющих квалифициров. работы, в 1964—72 увеличилась с 8,4 до 55%, в Заире их число в нач. 70-х гг. в обрабат. пром-сти удвоилось по сравнению с 1967.

Материальное положение Р. к., в т.ч. и занятого на кр. совр. пр-тиях, крайне тяжёлое. Нек-рый рост реальной заработной платы, имевший место в большинстве афр. гос-в до сер. 60-х гг. (в отд. странах до кон. 60-х гг.), резко отставал от роста потребностей рабочих семей. В сер. — кон. 60-х гг. в большинстве стран реальная заработная плата рабочего уменьшалась, в сер. 70-х гг. отмечалось особенно резкое её падение, связанное с мировым экономич. кризисом 1974—75.

Тяжёлое материальное положение трудящихся усугубляется обострением проблемы занятости. По данным МОТ (1975), число безработных и не полностью занятых в афр. странах превышало 63 млн. чел., что составляло св. 40% экономически активного нас.

В расистской ЮАР правящие круги страны осуществляют политику дискриминации по отношению к афр. рабочей силе. Рост пром-сти в ЮАР в 50—70-е гг. сопровождался увеличением численности афр. рабочих. В сер. 70-х гг. Р. к. ЮАР насчитывал ок. 4 млн. чел., из к-рых 3 млн. были африканцами. Заработная плата белых рабочих была в 10—20 раз (в разл. отраслях) выше заработной платы афр. рабочих. К кон. 70-х гг. заработная плата афр. рабочих была повышена, но разрыв между ней и заработной платой белых рабочих остаётся значительным. До кон. 70-х гг. афр. рабочим запрещалось вступать в профсоюзы, в 1979 право вступления в профсоюз было предоставлено лишь незначит. их части.

В колон. период Р. к. проявил себя как наиб. активная революц. сила в борьбе против колон. гнёта, за завоевание политич. независимости. Его выступления в защиту своих классовых интересов были неразрывно связаны с борьбой против колониализма. Созданные Р. к. профсоюзные орг-ции (см. в ст. *Профсоюзное движение*) стали массовой опорой политич. партий, возглавивших нац.-освободит. движение. Забастовочное движение в афр. странах, получившее широкий размах после 2-й мировой войны, продемонстрировало возросшую организованность и сплочённость Р. к., оказало большое воздействие на подъём нац.-освободит. движения.

В независимых гос-вах Африки усиливается роль Р. к. как антиимпериалистич. силы, растёт организованность и размах его выступлений. Р. к. добился важных социальных завоеваний: законодат. ограничение рабочего времени, регламентация условий труда, введение систем социального обеспечения и т. д.

В странах социалистич. ориентации Р. к. поддерживает политику правящих революц.-демократич. партий, осуществляющих прогрессивные социально-экономич. преобразования, играет всё большую роль в обществ. жизни, участвует в контроле над произ-вом. В странах капиталистич. ориентации Р. к. выступает против укрепления в экономике позиций иностр. капитала и нац. буржуазии, за проведение социально-экономич. преобразований в интересах трудящихся. Р. к. ЮАР в 70-е — нач. 80-х гг. перешёл к активным действиям в борьбе против расистского режима, за ликвидацию расовой дискриминации в трудовых отношениях и обществ.-политич. жизни страны.

Лит.: Рабочий класс Африки, М., 1966; Кузнецова С. И., Социальная структура африканского города. (Проблемы формирования промышленного пролетариата в Тропической Африке), М., 1972; Брагинский М. И., Формирование африканского пролетариата, М., 1974; Рабочий класс и рабочее движение в Африке (60—70-е гг. XX в.), М., 1979; Рабочий класс стран Африки. Справочник, М., 1983.

М. И. Брагинский.

РАВЕНА́ЛА (Ravenala), род травянистых древовидных растений сем. strelitziевых. Единств. вид — Р. мадагаскарская (R. madagascariensis), или дерево путешественников, естественно распространена только на Мадагаскаре и Маскаренских о-вах. Растёт обычно на склонах и вершинах гор, на опушках влажных лесов и на болотистых почвах. На месте сведённых влажных тропич. лесов образуют обширные зарослі. Длинные, расположенные двурядно влагалища листьев, срастаясь между собой, образуют длинный ствол выс. до 10—15 м. Листовые пластинки на длинных черешках широкие, дл. до 80 см, образуют вееровидную крону.

Н. А. Базилевская.

РАВУАХА́НГИ, Равуаханги-Андрианавалуна (Ravoahangy-Andrianavalona) Жозеф (1893—1970), деятель нац.-освободит. движения на Мадагаскаре. По этнич. принадлежности меринка. Учился в мед. школе в Тананариве (совр. Антананариву). За участие в деятельности антиколон. орг-ции *«Ви, вату, сакелика»* приговорён колон. властями к каторжным работам. После амнистии в 1922 завершил учёбу в мед. школе. Входил в группу патриотов (возглавлялась Ж. *Ралаймунгу* и др.), боровшихся против колон. гнёта. С Ралаймунгу Р. издавал газету антиколон. направленности «Опиньон» («L'Opinion»; осн. в 1927). В 1930 был осуждён на 5 лет ссылки. В 1935 вместе с Ралаймунгу Р. основал газ. «Насьон мальгаш» («La Nation malgache»). В 1935—40 входил во Франц. секцию Рабочего интернационала (СФИО). В 1936 с Ж. *Расетой* организовал первый на Мадагаскаре профсоюз. В 1943 стал одним из ген. секретарей Союза профсоюзов ВКТ на Мадагаскаре, основанного им с Расетой и франц. коммунистом П. *Буато*. Деп. с 1945 Учредит. собрания Франции, с 1946 Нац. собрания Франции, Р. выступал с требованием предоставления Мадагаскару независимости. В 1946 вместе с Расетой основал массовую политич. партию Демократич. движение за малагасийское возрождение (распущена в 1947), боровшуюся за предоставление Мадагаскару статуса свободного гос-ва в рамках Франц. Союза. В связи с *Малагасийским восстанием 1947—1948* был приговорён в 1948 к смертной казни, заменённой пожизненным заключением. В 1956 выслан в Приморские Альпы, затем в Тулузу. Вернулся в 1960 на Мадагаскар, избран деп. Нац. собрания Малагасийской Республики (от Социал-демократич. партии). В 1960 назначен мин. здравоохранения и народонаселения, с 1969 занимал пост гос. министра при през. республики.

Лит.: Буато П., Мадагаскар. Очерки по истории мальгашской нации, [пер. с франц.], М., 1961; Spacensky A., Madagascar. 50 ans de vie politique (de Ralaimongo à Tsiranana), P., 1970.

В. А. Корочанцев.

РАИС (араб. — начальник, предводитель), в странах Магриба капитан корсарского корабля. Обычно Р. были турки или выходцы из др. стран Леванта. Наряду с *янычарами* играли важную роль в истории Алжира и Ливии. С 1671 *дей* Алжира избирался из числа самых богатых Р., но к кон. 17 в. влияние Р. в Алжире ослабело. В Триполитании в 1609—1711 правили деи из янычар или Р. В нач. 18 в. влияние корпорации Р. — таифы в Триполитании было подорвано поражением, нанесённым им мальтийским флотом.

В. В. Наумкин.

РАЛАЙМУ́НГУ (Ralaimongo) Жан (1884—1943), деятель нац.-освободит. движения на Мадагаскаре. По этнич. принадлежности бецилеу. Окончил школу при протестантской миссии. Был учителем, работал в норвежской религ. миссии, затем в гос. школе в Фианарацуа. В 1910—12 жил в Париже, сдал экзамены за лицей. Возвратившись на Мадагаскар, в 1912—14 преподавал в гос. школе в Махабибу. В 1-ю мировую войну, вступив добровольцем во франц. армию, сражался в составе батальона малагасийских стрелков. С 1920 один из руководителей Франц. лиги борьбы за предоставление жителям Мадагаскара прав франц. граждан (созданной под покровительством А. Франса). Участвовал в издании газ. «Аксьон колониаль» («L'Action coloniale»), резко критиковавшей колон. власти, требовавшей амнистии репрессированным членам антико-

лон. орг-ции *«Ви, вату, сакелика»*. В 1923 основал в Париже газ. «Либере» («Liberé»), в к-рой публиковал антиколон. статьи, памфлеты. В 1923 вернулся на Мадагаскар. Организовал группу патриотов-борцов против колон. гнёта, к-рая действовала в разных частях о-ва. С 1927 совместно с Ж. *Равуаханги* издавал в г. Диего-Суарес (совр. Анцеранана) газету антиколон. направленности «Опиньон» («L'Opinion»). После первой массовой демонстрации в мае 1929 в Тананариве (совр. Антананариву) был сослан на 5 лет в Порт-Берже. С 1935 под его руководством стала выходить газ. «Насьон мальгаш» («La Nation malgache») на франц. и малагасийском яз. В 1936 организовал в Тананариве ряд кр. антиколон. демонстраций. Р. — один из первых популяризаторов на Мадагаскаре марксистско-ленинских идей.

Лит.: Буато П., Мадагаскар. Очерки по истории мальгашской нации, [пер. с франц.], М., 1961; Spacensky A., Madagascar. 50 ans de vie politique (de Ralaimongo à Tsiranana), P., 1970

В.А. Корочанцев.

РАМАНАНЦУ́А (Ramanantsoa) Габриель (1906—1979), гос. деятель Мадагаскара. По этнич. принадлежности мерина. Из влиятельной аристократич. семьи. Окончил лицей в Тананариве (совр. Антананариву), во Франции — лицей в Марселе, воен. уч-ще Сен-Сир, Высш. школу нац. обороны. Во 2-й мировой войне сражался в 1939—40 в составе франц. войск; в 1948—53 командовал афр. батальоном в составе франц. войск во Вьетнаме. В 1941—46, 1953—59 служил в Департаменте колон. войск Мин-ва обороны Франции. Участвовал (в составе малагасийской делегации) во франко-малагасийских переговорах 1960 о предоставлении независимости Мадагаскару. В 1960—72 нач. Генштаба вооруж. сил Малагасийской Республики; в 1961 получил чин бригадного генерала, в 1967 — дивизионного генерала. В 1972 назначен Ф. *Иравананой* премьер-мин. с широкими полномочиями. Пр-во Р. пересмотрело неравноправные соглашения 1960 с Францией, приступило к ликвидации воен. баз и к выводу франц. войск с Мадагаскара; приняло меры к ограничению деятельности иностр. капитала и др.; взяло курс на установление и расширение отношений с социалистич. странами и прогрессивными режимами развивающихся стран. Реакц. силы страны организовали в янв. 1975 антиправительств. мятеж, пр-во Р. оказалось неспособным дать отпор мятежникам. В февр. 1975 Р. сложил с себя полномочия главы пр-ва и устранился от гос. дел.

А. И. Агвянц.

РАМГУЛА́М (Ramgoolam) Сивусагур (1900—1985), гос. и политич. деятель Маврикия. Д-р медицины. Окончил Лондонский ун-т. С 1949 лидер Лейбористской партии. В 1958—61 мэр Порт-Луи. В 1961—65 мин. финансов, в 1965—82 премьер-мин., с дек. 1983 ген.-губернатор Маврикия.

А. П. Чужакин.

РА́МЗИ Ибрахим (1884—1949), егип. драматург, писатель, публицист, переводчик. Изучал медицину в Лондоне, одновременно занимался зап. лит-рой. Сотрудничал в газ. «Аль-Лива», «Аль-Балага аль-мисрия», активно выступая в защиту нац.-освободит. движения. Написал ок. 20 пьес в стихах, в основном историч. содержания, о событиях эпохи араб. средневековья: «Азза, дочь халифа» (1916), «аль-Хаким бен Амраллах» (1917), «Бедуинка» (1918); роман «Ворота луны» (1936) о зарождении ислама. Ему принадлежат переводы произв. зап.-европ. лит-ры, в т. ч. «Король Лир» (1932) У. Шекспира, «Враги людей» (1932) Г. Ибсена, «Цезарь и Клеопатра» (1934) Б. Шоу.

Лит.: Коцарев Н. К., Писатели Египта. XX в., М., 1975, с. 186; Brockelmann K., Geschichte der arabischen Literatur, Suppl. -Bd 3, Leiden, 1942, S. 276.

З. А. Намитокова.

РАМСЕ́С (егип. — «рождённый Ра»), в Др. Египте эпохи Нового царства фараоны (Рамессиды) XIX и XX династий. Из них наиб. значит.: **Р. II** (правил в 1304—1237 или 1290—1224). Сын Сети

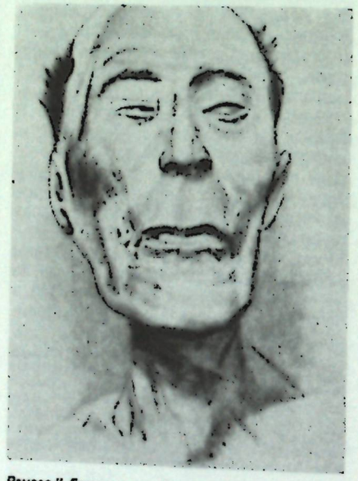

Рамсес II. Голова мумии. Египетский музей. Каир.

I, внук Р. I, основателя XIX династии. В 5-й год правления Р. II произошла знаменитая битва при Кадеше на Оронте (1300 или 1286). В этой битве Р. II, попавший в ловушку, подстроенную хеттским царём Муваталлисом, с большим трудом спас свою армию от полного разгрома, а себя от позорного плена. В дальнейшем война с хеттами в Азии шла с переменным успехом ещё 16 лет. В 21-й год правления Р. II заключил с хеттским царём Хаттусилисом III мирный договор. Однако владения Египта в Азии полностью не были восстановлены (сев. Сирия осталась в сфере влияния хеттов). При Р. II в Египте и в стране Куш (Нубия) велось большое храмовое стр-во. Были возведены: храм Осириса в Абидосе, пристройка к храму в Луксоре (в Фивах), гипостильный зал в Карнаке (в Фивах), гигантский храм Рамессеум (на зап. берегу Нила, в зап. части Фив) и др. Столицей Египта стал г. Пер-Рамсес Мериамон (егип. «Дом Рамсеса, любимого Амоном»), построенный в сев.-вост. Дельте на месте Авариса (егип. Хут-Уарт); **Р. III** (правил ок. 1198—1166 или 1190—1159), сын основателя XX династии Сетнахта. При нём было отражено нападение на Египет ливийцев и «народов моря», владения Египта в Азии простирались до сев. Палестины. Велось большое стр-во: на зап. берегу Нила, в зап. части Фив, сооружены огромный заупокойный храм и дворец Р. III (в Мединет-Абу), храмы в Карнаке (в Фивах). Следы строительной деятельности Р. III обнаружены в Тель-эль-Иехудии (в Дельте), Коптосе, Эль-Кабе.

Лит.: Стучевский И. А., Рамсес II и Херихор. Из истории Древнего Египта эпохи Рамессидов, М., 1984; Schmidt J. D., Ramesses II. A chronological structure for his reign, Balt. — L., 1973; Hölscher U., The excavation of Medinet Habu, v. 1—5, Chi., 1934—54; Kitchen K. A., Pharaoh triumphant. The life and times of Ramesses II..., Warminister, 1982.

И. А. Стучевский.

РАНА́ЙВУ (Ranaivo) Флавьен (р. 1914), малагасийский поэт. Пишет на франц. яз. Д-р искусствоведения. Был директором Ген. службы информации и радиовещания. Автор поэтич. сб-ков «Тень и ветер» (1947), «Будничные песни» (1955) и «Возвращение в отчий дом» (1962), работ по иск-ву, лингвистике и фольклору. С 1972 живёт во Франции.

В своём творчестве Р. опирался на традиции малагасийского фольклора, воспринял темы, образы и ритм нар. «айнтени» — предельно лаконичных стихов, зачастую построенных на споре-диалоге. Тонкая лирика Р., нередко шутливо-балагурная, в более поздних стихах несколько меланхолична.

Соч. в рус. пер. — [Стихи], в сб-ках: Стихи поэтов Африки, М., 1958; В ритмах там-тама, М., 1961.

Л. А. Карташова.

РА́НДФОНТЕЙН (Randfontein), город в ЮАР. 46 тыс. жит. (1969). Центр добычи золота и урана. Хим., текст. пром-сть. Произ-во текст. оборудования.

РАС (по-амхарски букв. «голова»), высший после *негуса* феод. титул в Эфиопской империи нового времени. Р. — вассал непосредственно императора или негуса, получавший от него в *гульт* провинцию, группу областей и провинций или земли, завоёванные войсками Р. и включённые в империю. Р. собирал налоги, подати, таможенные сборы (часть к-рых передавал императору), облагал нас. повинностями, судил его (за исключением преступлений, караемых смертью), передавал земли и нехристианское нас. своего наместничества в держание вассалам. Р. по первому требованию императора должен был выйти на войну во главе войск, к-рые он сам набирал и экипировал или к-рые были размещены в его наместничестве императором. Последний мог сместить Р. в случае его измены, в др. случаях взамен отобранной провинции должен был предоставить Р. другую, равноценную по доходам. Могущественным Р. являлся фитаурари (начальник авангарда) императорских войск. Ниже Р. в иерархии стоял дэджазмач, привилегии к-рого приближались к привилегиям Р. и к-рый с течением времени часто становился Р. Расом мог стать любой выдающийся военачальник, но в практике Р. и дэджазмачи принадлежали к высшей, наиб. родовитой знати Эфиопской империи, в т. ч. к Соломонидам.

Лит.: Бартницкий А., Мантель-Нечко И., История Эфиопии, пер. с польск., М., 1976; Цыпкин Г. В., Эфиопия: от раздробленности к политической централизации, М., 1960; Кобищанов Ю. М., Политическая жизнь в Эфиопии в 1907—1910 гг. (по архивным материалам), в кн.: Эфиопские исследования: история, культура, М., 1981.

Ю. М. Кобищанов.

РА́СВУРМ, Расвёрм (Russwurm) Джон Браун (1799—1851), обществ. и гос. деятель Либерии. Род. на о. Ямайка. Мулат. Окончил колледж в шт. Мэн (США), магистр иск-в. В 1827—29 издавал в Нью-Йорке «Фридомс джорнал» («Freedom's Journal») — первый негритянский еженедельник в США, стоявший на аболиционистских позициях. Позже стал сторонником политики постепенного освобождения рабов. В 1829 переехал в Либерию. В 1830—34 колон. секретарь (лицо, ответственное за внешние дела Либерии). С 1830 издатель газ. «Лайбириан геральд» («Liberian Gerald»). В 1836—51 губернатор поселения «Мэриленд в Африке» (на терр. Либерии).

Лит.: The mind of the Negro, as reflected in letters written during the crisis. 1800—1860, ed. by C. G. Woodson, N. Y., 1969; Huberich C. H., The political and legislative history of Liberia, v. 1—2, N. Y., 1947.

М. Ю. Френкель.

РАСЕ́ТА (Raseta) Жозеф (1886—1979), деятель нац.-освободит. движения на Мадагаскаре. По этнич. принадлежности мерина. Окончил в 1908 мед. школу в Тананариве (совр. Антананариву). Был чл. созданной в 1912 антиколон. орг-ции *«Ви, вату, сакелика»* (ВВС). Участвовал в работе образованной в 1936 малагасийской секции Франц. коммунистич. партии. В 1936 совместно с Ж. *Равуаханги* основал первый на Мадагаскаре профсоюз. В 1943 в сотрудничестве с Равуаханги и франц. коммунистом П. *Буато* организовал Союз профсоюзов ВКТ на Мадагаскаре. Деп. с 1945 Учредит. собрания Франции, с 1946 — Нац. собрания Франции, Р. выступал с требованием полной независимости Мадагаскара. В 1946 вместе с Равуаханги основал массовую политич. партию Демократич. движение за малагасийское возрождение, требовавшую для Мадагаскара статуса свободного гос-ва в рамках Франц. Союза, стал её пред. В связи с *Малагасийским восстанием 1947—1948* в 1947 арестован, в 1948 приговорён к смертной казни, заменённой под давлением франц. общественности, прежде всего ФКП, пожизненным тюремным заключением. В 1956 был выслан в Приморские Альпы (Франция). В 1960 вернулся на Мадагаскар. Был избран в 1960 деп. Нац. собрания Малагасийской Республики от политич. группировки Самбатра, выступавшей за подлинную нац. независимость страны. В 1963 Р. основал партию Малагасийский нар. фронт, вошедший в 1964 в коалиц. Движение за нац. обновление, пред. к-рого он стал. Когда в кон. 1960-х гг. Движение распалось, Р. отошёл от активной политич. деятельности. После падения в 1972 неоколониалистского режима през. Ф. *Иравананы* Р. выступал за единство всех демократич. сил и прогрессивный путь развития страны, поддержал *Хартию малагасийской социалистической революции.*

Лит.: Буато П., Мадагаскар. Очерки по истории мальгашской нации, [пер. с франц.], М., 1961; Корочанцев В. А., Остров загадок и открытий, М., 1982; Spacensky A., Madagascar. 50 ans de vie politique (de Ralaimongo à Tsiranana), P., 1970.

В. А. Корочанцев.

РАСИ́ЗМ И РА́СОВАЯ ДИСКРИМИНА́ЦИЯ в Африке, антинаучные реакц. представления о «высших» и «низших» расах и народах, а также политика, направленная на ограничение прав рас и народов, объявляемых «низшими» и «неполноценными».

Проблема Р. и р. д. по отношению к афр. народам особенно обострилась в связи с началом *работорговли* и вывозом невольников в Америку. На том этапе Р. и р. д. служили оправданием работорговли, а с распространением колон. господства в Африке — оправданием колониализма и дискриминации африканцев во всех сферах обществ. жизни. Р. и р. д. проявились не только в колон. законах, адм. актах и их применении, но и в повседневной жизни. Идеи расизма распространялись массовыми средствами информации и значит. частью художеств. лит-ры колон. держав. Р. и р. д. нашли выражение в разл. доктринах колон. политики: «патернализм», «отеческая опека» (бельг. колонии), «сегрегация» (брит. колонии в Юж. Африке), «партнёрство и межрасовое сотрудничество» (Федерация Родезии и Ньясаленда), «ассимиляция» (португ. колонии) и др. В 70—80-е гг. Р. и р. д. нашли наиб. антигуманное выражение в политике *апартхейда* (ЮАР и Намибия).

Несмотря на ликвидацию колон. режимов в подавляющем большинстве афр. стран, Р. и р. д. проявляются как в неоколониалистской политике, так и в действиях, связанных с массовыми бытовыми предрассудками. Вследствие этого ООН считает одной из своих важнейших задач борьбу против Р. и р. д., прежде всего в ЮАР и Намибии. Десятилетие 1973—83 по решению 28-й сессии ГА ООН было объявлено Десятилетием действий против расизма и расовой дискриминации; с 1983 началось второе Десятилетие действий против Р. и р. д. В 1978 и 1983 состоялись Всемирные конференции по борьбе против Р. и р. д. Под эгидой ООН проводятся многочисл. мероприятия с целью борьбы против Р. и р. д. 21 марта — день расстрела мирных демонстраций африканцев в Шарпевиле и Ланге (афр. пригороды Йоханнесбурга и Кейптауна) в 1960 — ООН объявила Междунар. днём борьбы против расизма.

Лит.: Апартеид. Его последствия для образования, науки, культуры и информации, [пер. с англ.], М., 1969; Кон И., Психология предрассудка. (О социально-психологических корнях этнических предубеждений), «Новый мир», 1966, № 9; Критика буржуазных теорий национализма и расизма, М., 1976; Против расизма, М., 1966; Расовая дискриминация в странах Африки. [Сб. ст.], М., 1960; Расовая проблема и общество, пер. с франц., М., 1957; Расы и общество. [Сб. статей], М., 1982; Ethnic conflict in international relations, N. Y. — [a. o.], 1977; Ethnicity and the media. An analysis of media reporting in the United Kingdom, Canada and Ireland, P., 1977; Sociological theories: race and colonialism, P., 1980.

А. Б. Давидсон.

ется крупнейший в мире плавучий резервуар пресной воды объёмом 3 млн. м³.

РА́ТРЕЙ (Rattray) Роберт (1881—1938), англ. этнограф. Занимал разл. должности в аппарате брит. колон. администрации Золотого Берега. Исследовал социальные отношения, культуру и фольклор ашанти, хауса и др. Р. — последователь функциональной школы в этнографии. Стремился использовать традиц. афр. институты в интересах колон. управления.

Соч.: Hausa folk-lore, customs, proverbs, v. 1—2, Oxf., 1913; Religion and art in Ashanti, L., 1959; The tribes of the Ashanti hinterland, v. 1—2, Oxf., 1932; Akan-Ashanti folk-tales, Oxf., 1930.

РА́ТЦЕЛЬ (Ratzel) Фридрих (1844—1904), нем. географ и этнограф. Проф. Лейпцигского ун-та (с 1886). Осн. труды о взаимоотношении человека и окружающей природной среды («Антропогеография», т. 1—2, 1882—91; «Политическая география», 1897; «Народоведение», т. 1—3, 1885—88, рус. пер., т. 1—2, 1901—02). Р. — основатель антропогеографии, направления, получившего в бурж. географии широкое распространение в 1-й трети 20 в. Р. ошибочно трактовал геогр. среду как определяющую культуру и социально-политич. отношения, что оказало существенное влияние на формирование антинаучных геополитич. «теорий», оправдывающих агрессивную внешнюю политику империалистич. гос-в. Р. собрал в своих трудах большой фактич. материал по этнографии народов Африки, он написал также спец. работу «Африканские луки» (1891).

РАУМБА́НА (Raombana) (1809—1855), малагасийский историк, гос. деятель. Образование получил в Лондоне и Манчестере (1821—29). Занимал высокие гос. посты, был личным секретарём королевы Ранавалуны I. Р. — автор сочинения, условно наз. «История Мадагаскара» (опубл. незначит. часть рукописи), написанного на базе устной историч. традиции, воспоминаний очевидцев, офиц. документов. Источники были Р. подвергнуты критич. анализу с позиций просветительства.

Соч.: Histoires, [v.] 1, éd. et trad. par S. Ayache, Fianarantsoa, 1980.

Лит.: Ayache S., Raombana l'historien. Introduction à l'édition critique de son oeuvre, Fianarantsoa, 1976; Mosca L., Il Madagaskar nella vita di Raombana, primo storico malgascio, Napoli, 1980.

Д. П. Урсу.

РАФАЛО́ВИЧ Артемий Алексеевич (1816—1851), рус. врач. Д-р медицины (1838), исследователь Востока. В 1846—48 возглавлял противочумную экспедицию по странам Ближнего Востока и Сев. Африки. Изучал социально-экономич. проблемы и этнографию Египта.

Соч.: Путешествие по Нижнему Египту и внутренним областям дельты, СПБ, 1850; Этнографические заметки о жителях Нижней Нубии, «Зап. Русского геогр. об-ва», кн. 4, СПБ, 1850.

М. Б. Горнунг.

РАФИЙ, ар-Рафии Абд ар-Рахман (1889—1966), егип. историк и обществ. деятель. Получил юридич. образование (1908), адвокат. Сторонник М. *Камиля*, сотрудник националистич. газ. «Аль-Лива», один из основателей и лидеров партии Ватан (1907). Деп. парламента

(1923—44), сенатор (1944—51), мин. снабжения (1949). Гл. труд по новой и новейшей истории Египта (16 тт.) написан с антиимпериалистич. позиций, на большом фактич. и документальном материале. Считая народ творцом истории (хотя и отрицая классы и классовую борьбу в егип. обществе), гл. внимание уделял вопросам нац.-освободит. движения.

Соч.: Тарих аль-харака аль-Каумийя (История национального движения в Египте), ч. 1—2, 4 изд., Каир, 1955; Аср Мухаммед Али (Эпоха Мухаммеда Али), 3 изд., Каир, 1951; Аср Исмаил (Эпоха Исмаила), ч. 1—2, 2 изд., Каир, 1948; ас-Саура аль-Орабийя... (Восстание Ораби...), 2 изд., Каир, 1949; Миср ва-с-Судан фи аваиль ахд аль-ихтиляль (Египет и Судан в первый период оккупации), 2 изд., Каир, 1948; Мустафа Камиль — баис аль-харака аль-ватанийя (Мустафа Камиль — вождь национального движения), 3 изд., Каир, 1950; Мухаммед Фарид — рамз аль-ахлас ва-т-тадхийя (Мухаммед Фарид — образец преданности и самоотверженности), 3 изд., Каир, 1962; Саура сана 1919 (Восстание 1919 г.), 2 изд., Каир, 1955; рус. пер. — М., 1954; Фи акаб ас-саура аль-мисрийя (Об исходе восстания 1919 г. в Египте), ч. 1—3, 2 изд., Каир, 1959; Мукаддимат саура 23 юлия сана 1952 (Предпосылки революции 23 июля 1952 г.), Каир, 1957; Саура 23 юлия 1952 (Революция 23 июля 1952 г.), Каир, 1959.

Б. Г. Сейранян.

РА́ФИЯ (Raphia), род растений сем. пальм. Одностебельные или многостебельные растения выс. до 10—12 м, с длинными перистыми листьями (у Р. королевской дл. листа с черешком до 25 м). После плодоношения отмирают. 20—25 видов, преим. в тропиках Зап., Центр. и Вост. Африки, а также на Мадагаскаре. Встречаются по берегам рек, болот, в мангровых зарослях и в сырых лесах, где иногда образуют рафиевые формации, или на слабозасолённых почвах вместе с панданусом. Р. королевская (R. regalis) встречается в Зап. и Центр. Африке на склонах холмов до 1500 м. В Африке из листьев и листовых влагалищ мн. видов Р. добывают прочное волокно — пиассаву, идущую на изготовление технич. тканей (из Сьерра-Леоне его экспортируют в Европу). Тонкое волокно из молодых листьев идёт на платья и передники для праздничных и религ. церемоний. Из высушенных твёрдых волокон делают щётки и веники. Очень твёрдые черешки и оси листьев Р. Хукера, или бамбуковой пальмы (R. hookeri), используют в строительстве мостов, лестниц, крыш.

Н. А. Базилевская.

РАЦИРА́КА (Ratsiraka) Дидье (р. 1936), политич. и гос. деятель Мадагаскара. По этнич. принадлежности бецимисарака. Сын кр. малагасийского чиновника (в 1950-х гг. отец — губернатор пров. Таматаве; совр. Туамасина). Ср. и спец. воен. образование получил во Франции: в 1960 окончил лицей в Париже, в 1963 Мореходное уч-ще в Бресте, в 1965—69 Ин-т инженеров связи и Высш. воен.-мор. уч-ще в Тулоне. В 1963—65 служил в мор. флоте Мадагаскара младшим офицером. В 1970—72 воен. атташе при посольстве Малагасийской Республики во Франции в чине капитана 3-го ранга. С 1972 (после падения режима през. Ф. Цирананы) Р. — мин. иностр. дел Мадагаскара; его деятельность была направлена на достижение полной независимости страны, на установление отношений с социалистич. странами. С июня 1975 Р. — пред. Верховного Революц. Совета (ВРС), с дек. 1975 през. и верховный главнокомандующий вооруж. силами Мадагаскара. Проводит курс на развитие страны по пути социалистич. ориентации. Р. — инициатор создания в 1976 и пред. Нац. фронта защиты революции (в к-рый вошли все политические партии, поддерживающие *Хартию малагасийской социалистической революции*). В 1976 Р. основал партию *Авангард малагасийской революции* и стал её ген. секретарём.

А. И. Агаянц.

РАЦИФАНДРИХАМАНА́НА (Ratsifandrihamanana) Кларис (р. 1926), малагасийская писательница. Пишет на малагасийском яз. Пред. Ассоциации революц. писателей и деятелей иск-в Мадагаскара с 1979. Чл. Малагасийской АН. Была муниципальным советником г. Антананариву, преподавала малагасийский яз. в коллеже Расаламы. Печатается с 1950. Произв. Р. затрагивают актуальные проблемы совр. жизни: романы «Лето» (1964), «Головокружение» (1966) о взаимоотношениях отцов и детей; проблеме эмансипации женщин посвящён роман «Мой ребёнок» (1967). Рассказы в сб. «Отдушина» (1973) — живые картины бытовых сцен, уклада жизни и нравов жителей небольшого провинц. города. Автор поэтич. сб-ков «Колос» (1970), «Бессонница» (1977).

Соч.: в рус. пер. — [Стихи], в сб.-ках: Восточный альманах, в. 2, М., 1974; Из современной малагасийской поэзии, [М., 1983]; [Рассказы]: «Кто я?», «Иностр. лит-ра», 1976, № 4, в сб.: Избранные произведения писателей Южной Африки, М., 1978.

Л. А. Карташова.

РВАГАСО́РЕ (Rwagasore) Луи (1932—1961), политич. деятель Бурунди. Сын *мвами* Мвамбутса IV. Учился в Лувенском ун-те; получил специальность агронома. Р., друг и единомышленник П. *Лумумбы*, в 1959 основал Партию единства и национального прогресса, выступавшую за предоставление независимости Бурунди. В сент. 1961 Р. стал премьер-мин.; 13 окт. того же года убит иностр. агентами. В Бурунди Р. почитают как нац. героя; день его гибели стал днём нац. траура.

В. Я. Карпушина.

РЕБА́Б, рабаб, араб. струнный смычковый муз. инструмент. Принадлежит к числу древнейших (поныне у бедуинов сохранилось старое назв. инструмента — Р. аш-шаир, Р. шаира). Имеет деревянный, иногда сверху обтянутый кожей корпус прямоугольной, трапециевидной, круглой либо овальной формы; длинную круглую шейку, 1—2 струны. Звук извлекается с помощью лукообразного смычка. При игре инструмент держат почти вертикально, упирая ниж. край корпуса в колено. Диапазон Р. обычно не превышает октавы. Используется как аккомпанирующий песням инструмент, а также в составе инструм. ансамблей. Родственные инструменты встречаются у мн. народов.

Лит.: Bachmann W., Die Anfänge des Streichinstrumentenspiels, [2 Aufl.], Lpz., 1966.

О. В. Русанова.

РЕВОЛЮЦИО́ННАЯ ДЕМОКРА́ТИЯ, общественные слои, возглавляющие в условиях Африки, прежде всего в странах, где нет достаточно сильного рабочего класса и его партии, борьбу народа за полное нац. и социальное освобождение. В совр. эпоху перехода к социализму эта борьба неизбежно выводит народы на пути, непосредственно или в конечном итоге ведущие к социализму. Практика подтвердила, что создание государств социалистич. ориентации сопровождалось переходом власти в руки революц.-демократич. сил, действующих в интересах и под всё усиливающимся контролем народных масс. На этапе нац.-освободит. революции слои общества, последовательно боровшиеся за нац. освобождение, против империализма, представляли собой нац. демократию. По мере углубления революции передовые нац. демократы отвергли капитализм как систему, взяли на вооружение науч. социализм, революц. методы борьбы, составив ту общественную силу, которую В. И. Ленин называл Р. д. Социальное лицо революц. демократов, их политич. устремления и идеалы определяются не столько их происхождением (это выходцы из разных слоёв — мелкой буржуазии, радикально настроенной части средней буржуазии, интеллигенции, крестьянства), сколько участием в политич. борьбе, революциях, освободит. войнах (напр., в нац.-освободит. войнах народов Анголы, Мозамбика, Гвинеи-Бисау). Непролетарское происхождение, промежуточное положение в обществе существенно влияли и влияют на политику революц. демократов. Для многих из них, как и для мелкобуржуазных революционеров, характерны и некоторые отрицательные черты — непоследовательность, недостаточная вера в массы, преувеличение нац. особенностей и др. Большой вред освободит. движению наносят антикоммунистич. предрассудки некоторой части революц. демократов, их нерешительность и колебания при установлении союза с коммунистами. Рост авторитета мирового социализма и широкое распространение в мире марксистско-ленинских идей оказывают на революц. демократов большое влияние и помогают многим из них преодолевать исторически присущие им слабости, эволюционировать в направлении марксизма-ленинизма. Это находит отражение и в идеологии и в организац. принципах рев.-демократич. партий. Партии типа национального фронта (объединяющие практически всё взрослое население) превращаются в авангардные рев.-демократич. партии, а затем и в авангардные партии трудящихся, которые имеют тенденцию превращаться в марксистско-ленинские партии. Овладение марксистско-ленинской теорией не ведёт автоматически к этапу социалистич. стр-ва, а даёт возможность более последовательно решать задачи предсоциалистич. этапа.

Лит.: Революционная демократия и коммунисты Востока, М., 1964; Ульяновский Р. А., Победы и трудности национально-освободительной борьбы, М., 1965; его же, Современные проблемы Азии и Африки, М., 1978; Брутенц К. Н., Освободившиеся страны в 70-е годы, М., 1979; Старушенко Г. Б., Социалистическая ориентация в развивающихся странах, М., 1977; Кива А. В., Страны социалистической ориентации: основные тенденции развития, М., 1978; Косухин Н. Д., Формирование идейно-политической стратегии в африканских странах социалистической ориентации, М., 1980; Мартышин О. В., Африканская революционная демократия, М., 1981; Идеология революционных демократов Африки, М., 1981; Социалистическая ориентация освободившихся стран. Некоторые вопросы теории и практики, М., 1982; Григорьев А. С., Научный социализм и современная революционная демократия, Львов, 1982.

Г. Б. Старушенко.

РЕВОЛЮЦИО́ННАЯ ПА́РТИЯ ТАНЗА́НИИ, см. *Чама ча мапиндузи*.

РЕГ, араб. название равнинной каменистой пустыни в Алж. Сахаре. Каменистый (галечный) покров пустынь этого типа представляет собой песчано-галечный аллювий или развеянный продукт выветривания конгломератов и песчаников с прослоями конгломератов. Нек-рые авторы считают Р. синонимом термина «серир» Ливийской пустыни.

РЕ́ГА, барега, лега, валега, народ в Заире, живущий между оз. Киву и р. Луалаба. Числ. 0,4 млн. чел. (1980, оценка). Говорят на одном из *банту языков*. Осн. занятие — тропич. палочно-мотыжное земледелие, развито отходничество на плантации и пром. пр-тия, часть Р. занята в мелкой торговле. Развиты плетение, резьба по дереву. Б. ч. Р. сохраняет традиционные верования и культы.

РЕ́ГА ИСКУ́ССТВО. Маски рега в основном связаны с деятельностью тайного об-ва Бвами и используются во время обряда инициации (их не надевают на лицо, а держат в руках, вешают на ограду или прислоняют к стене). Выполненные из дерева или слоновой кости, маски рега отличаются мягкостью моделирования и тщательностью отделки и полировки. Их общие очертания приближаются к плавному овалу, лицевая часть вогнутая и напоминает форму «сердечка». Тонкий нос переходит в высокие полукруглые брови, глаза иногда имеют форму «кофейного зерна», иногда исполняются в виде узких прорезей, реже высверленных круглых отверстий. У нек-рых масок вместо глаз вставляются раковины, к-рые могут имитироваться резьбой по кости или дереву. Небольшой рот обычно слегка углублён, губы фактически отсутствуют. Дерев. маски остаются монохромными или окрашиваются в белый цвет (лицевая часть), маски из слоновой кости часто покрываются узором из точек и натираются пальмовым маслом до красноватого оттенка. Круглая скульптура встречается у рега редко. Из слоновой кости создают небольшие ритуальные жезлы, к-рые наряду с масками используются в обрядах инициаций об-ва Бвами и представляют собой условно выполненную человеческую фигуру, лишённую рук и ног, с лицом, типологически близким к маскам. Широко известна экспрессивная фигурка человека с поднятыми руками, также вырезанная из слоновой кости.

Лит.: Biebuyck D., Function of a Lega mask, «Internationales Archiv für Ethnographie», 1954, v. 47, № 1; его же, Lega culture: art, initiation and moral philosophy among a Central African people, Berk., [1973].

Н. Е. Григорович.

РЕГИБА́ТСКИЙ МАССИ́В, выступ докембрийского фундамента Сахары, охватывающий терр. Мавритании, Зап. Сахары, Алжира. В строении массива выделяются 3 зоны. Зап. зона сложена преим. архейскими высокометаморфизованными породами серий Амсага, Галламан, Шегга (гнейсы, кристаллич. сланцы, амфиболиты, железистые кварциты). Архейский комплекс прорван неск. последоват. интрузиями гранитов (от 2810 до 1750 млн. лет). Центр. зона (прогиб Йетти), пересекающая массив в сев.-сев.-зап. направлении, сложена нижнепротерозойскими слабометаморфизов. сериями Агельт-Небха или Йетти (аркозы и аркозовые сланцы, кварциты, яшмы, известняки). Возраст гранитов Йетти 1973 млн. лет. Вост. зона (массив Эглаб) сложена кислыми вулканогенными и вулканогенно-осадочными породами ниж. протерозоя и рифея. Нижнепротерозойская серия Уэд-Сус прорвана гранитами Афтут (1850 млн. лет).

Н. А. Божко.

РЕДИ́НЬЯ (Redinha) Жозе (р. 1903), португ. этнограф. Более 45 лет жил в Анголе. Издал ок. 50 науч. работ, в к-рых дал описание почти всех этнич. групп совр. Анголы. Организовал музей афр. культуры в г. Дундо. После провозглашения независимости Анголы (1975) ряд лет работал консультантом Гос. секретариата НРА по культуре.

Соч.: As máscaras africanas, Lisboa, 1952; Etnossociologia do nordeste de Angola, Lisboa, 1958; Insignias e Símbolos do Mando dos Chefes Nativos de Angola, Luanda, 1963; Etolas e culturas de Angola, Luanda, 1975.

В. Б. Кокорев.

РЕЗЕРВА́ЦИИ, см. в ст. *Бантустаны*.

РЕ́ЙНДОРФ (Reindorf) Карл Кристиан (1834—1917), ганский историк. Учился в школе Базельской миссии. Был христ. миссионером. Автор «Истории Золотого Берега и Ашанти» (1889), в которой изложена политическая история га, фанти и ашанти в 18 — сер. 19 вв. Основным источником этой книги послужила устная историческая традиция, сохранению к-рой Р. придавал большое значение.

Соч.: History of the Gold Coast and Asante, Basel, 1895; 2 ed., Basel, [1951].

Лит.: Историческая наука в странах Африки, М., 1979, с. 90—92, 95—97; July R. W., The origins of modern African thought, L., 1968.

Н. Б. Кочакова.

РЕ́ЙСНЕР (Reisner) Джордж Эндрю (1867—1942), амер. археолог. С 1905 возглавлял археол. экспедицию в Египте, с 1907 — в Нубии. Исследовал царские некрополи с многочисл. пирамидами, открыл гробницы фараонов эфиопской династии. Проводил раскопки в *Керме*, *Гизе*. Создал обобщающий труд о развитии др.-егип. гробниц.

Соч.: A history of the Giza necropolis, v. 1—2, Camb. — L., 1942—55; The development of the Egyptian tomb down to the accession of Cheops, Camb., 1936; Reisner G. A., Duham Dows, Jansen J., Semina Kumma, Boston, 1960.

РЕЛИ́ГИИ АФРИКА́НСКИЕ ТРАДИЦИО́ННЫЕ, комплексы верований, культов, ритуалов, сложившихся у афр. народов до распространения на континенте ислама и христианства. Значит. место занимает анимизм. Р. а. т. приписывают наличие души конкретным живым существам и неодушевленным предметам (напр., ритуальным барабанам). Мн. афр. народы верят в множественность душ у человека. О посмертном существовании души их представления разнообразны: по представлениям ньяруанда, игбо, ибибио и др., души умерших находятся под землёй, по представлениям шилук, лодзи, эве, йоруба и др. — на небе. Эти представления совмещались с верой в воплощение умерших в тотемных животных или растения, в переселение душ умерших в новых членов рода. Сложились обряды, вызванные в значит. мере страхом перед мёртвыми. Бушмены, считавшие, что душа умершего, оставляя могилу, охотится, ест и пьёт, после погребения покидали прежнюю стоянку, избегали старых захоронений. Гереро перед захоронением ломали у трупа позвоночник, чтобы душа покойного, ставшая червем, не выскользнула наружу. Готтентоты, чтобы не выпустить душу умершего, окутывали его голову кожаным плащом, в к-рый закатывали согнутый пополам труп. Почитались как покровители родовой общины, деревни локальные духи — «хозяева» лесов, холмов, озёр, рек, их наделяли именами, посвящали им святилища (считавшиеся местом пребывания духа) — холмы, пещеры, естественные колодцы и пр., для поддержания культа выделяли специальных жрецов, в честь духов-покровителей устраивали празднества с жертвоприношениями, молениями.

С анимизмом Р. а. т. связан (но, возможно, более раннего происхождения) фетишизм (поклонение неодушевлённым предметам-фетишам). Первоначально сверхъестеств. свойства приписывались самим фетишам; с развитием анимистич. представлений фетиш стал рассматриваться как вместилище души, духа. Объектами поклонения были деревья, камни, барабаны, маски, статуэтки, скамейки и др.

Фетиши подразделялись на общие для группы кровных родственников, общины, племени, народа и личные (защищающие владельца от всякого зла). Общими фетишами у йоруба, бини, бамбара являлись кам. неолитич. топоры, считавшиеся окаменевшими молниями, пущенными на землю божествами *Шанго* и *Фаро*. Ганда фетишизировали регалии, атрибуты власти, собственность обожествлявшегося правителя — кабаки (принадлежавшие ему барабан, рога быков и буйволов и др.). Общенар. фетишем ашанти, вместилищем души всего народа считался т.н. золотой трон (дерев. резная, инкрустированная золотом скамеечка), на к-рый запрещалось садиться даже правителю. Важнейшими фетишами общеродового или общеплем. значения были ритуальные маски, культ к-рых был широко развит в Зап. и Центр. Африке. Большое распространение получили личные фетиши у ашанти (суманы, изготовленные из кусков дерева, раковин, бус, раскрашенные и обмазанные кровью жертвенных животных), нуэр (кулангни — дерев. бруски или связки дерев. палочек), конго (нкизи), народов междуречья Конго — Убанги (бонганга) и др. Их боялись, старались умилостивить, но могли и наказать,

выбросить, вернуть колдуну для восстановления сверхъестеств. силы.

В Р. а. т. сохранились пережитки тотемизма. Согласно тотемич. представлениям, группа кровных родственников, в первую очередь родовая община, ведёт своё происхождение от определённого вида животных или растений (реже от рек, озёр) — тотема или от общего с тотемом предка. Тотем — объект сакрального почитания и в какой-то мере отличит. знак, символ этой группы (перенимающей наименование тотема). Тотемизм включает ряд обязат. правил, обрядов, в т. ч. строжайших запретов (табу) употреблять в пищу тотемное животное или растение, вступать в брак с лицом той же тотемной группы (тотемич. экзогамия). Наиб. полно тотемизм сохранился у пигмеев (Заир, Конго, Габон). Отд. элементы тотемич. верований обнаруживаются у большинства народов Африки — назв. родов по тотему (напр., слона, обезьяны, змеи — у йоруба, черепахи, питона, пчелы — у нуэр и динка), вера в переселение душ умерших в тотем (у йоруба, занде и др.), запрет охоты на тотемных животных (у нуэр, динка, эдо и др.), пищевые табу (у йоруба, ланго, эдо и др.), ритуальные тотемич. пляски (у тсвана, суто, бамбара и др.); распространено почитание определённых видов животных (к-рым, вероятно, ранее поклонялись как тотемам): питонов (у ашанти, фон, луо), леопардов и львов (у йоруба, конго, луба, ланго, фон), крокодилов (у догон, сонгай, бамбара, ашанти) и др.

У большинства афр. народов распространён культ предков (возникший позднее тотемизма): почитаются предки (духи предков) семьи, рода, племени. В число сакрализованных включаются обладавшие высоким социальным статусом — главы семейств, вожди родов, племён, жрецы и т. п. Культ предков отражает значит. роль в афр. геронтократич. традиц. обществах стариков, патриархов семьи, рода — хранителей традиций, знаний, коллективного опыта. В Р. а. т. духам предков отводится роль связующего звена между конкретной социальной группой и потусторонним миром. Распространено представление о возвращении духов предков в мир живых, о поселении их неподалёку от деревни; умерших предков продолжают считать членами общины, к-рые помогают сородичам, наказывают их при нарушении обычаев, кровнородственных обязательств и т. п. Предков почитают преим. по мужской линии, у ряда этносов (ашанти и др.) — по женской, нек-рые народы (гереро, тсонга и др.) чтят предков и по мужской, и по женской линии.

Согласно традиционным религ. представлениям, на высшей иерархич. ступени — давно умершие предки (более близкие к «эпохе первотворения»), основатели родов, однако, как правило, моления и обряды относятся к ещё не забытым предкам, скончавшимся относительно недавно. Формы почитания предков у афр. народов различны. Бам-

















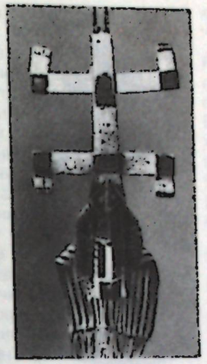





бара, считавшие воплощением духов предков столбы, к-рые подпирают крыши домов глав семейств, обмазывали их маслом (чтобы влить новые силы), ежегодно совершали около них жертвоприношения. У конго обряды, связанные с культом предков, совершались на местах погребений. Но центром культа предков всего рода был «дом бакулу» — хижина в гл. селении рода, в ней постоянно поддерживался огонь, хранилась корзина с реликвиями (волосы, ногти, фаланги пальцев умерших жрецов культа предков), культом предков ведал особый жрец. У ашанти центром почитания предков был «дом скамеек». Каждый ашанти имел особую, табуированную скамейку, в к-рую, как считалось, после его смерти переселялась его душа; скамейки предков — умерших вождей — торжественно переносились в «дом скамеек».

С развитием социальных отношений, возникновением в Африке раннегос. образований связан политеизм. Наряду с бесчисленными духами появляются могуществ. божества, обладавшие личными именами, обликом (часто антропоморфным), характерными индивидуальными чертами, более отчётливо выраженными функциями. Как правило, культ верховных богов отсутствует (среди исключений культы *Нгаи* у кикуйю, Ньяме у ашанти, *Амма* у догон).

Для Р. а. т. афр. раннегос. образований (*Йоруба государства, Луба, Лунда, Лоанго, Бенин, Уньоро, Ашанти конфедерация,* Буганда и др.) характерно обожествление правителей, к-рые считались потомками и воплощением мифич. первопредков: у шиллук — Ныиканга, у ганда — Кинту и т. п. Обожествлённые предки правителей часто наделялись именами архаич. богов, отождествлялись с ними. Во мн. «историч.» преданиях йоруба первым правителем Ифе являлось божество Одудува, правителем Ойо — Ораньян. Обожествлялись и здравствующие правители. Их воцарение сопровождалось ритуалами, целью к-рых было сообщить ему божеств. силу (напр., у шиллук на трон помещали фетиш, именовавшийся Ныиканго, закалывали жертвенного быка, а затем, убрав фетиш, сажали на трон нового правителя). Обожествлённые правители окружались многочисл. табу (у лунда им нельзя было касаться земли, никто не должен был видеть, как они едят, пьют; у ньоро, бини правителям разрешалось говорить только ночью и т. п.).

Важное место в отправлении культа занимали жертвоприношения. Приносили в святилища предков, духов, божеств орехи кола, варёную кукурузу, бобы, др. растит. пищу; практиковали возлияние водой, маслом, спиртными напитками; убивали животных (козы, овцы, собаки, реже быки, коровы; нередко тому или иному конкретному ритуалу должен был соответствовать определённый цвет жертвенного животного — белый, чёрный, пятнистый и т. п.). Во мн. раннегос. образованиях (у ашанти, в Буганде, в Бенине) совершалось ритуальное умерщвление людей. Жертвоприношения совершались не только ради умилостивления



1. Гадательница. Кения. 2. Ритуальный танец колдунов. Нигер. 3. Ритуальный танец бамбара, призванный обеспечить плодородие. 4. Знахарка у зулу. 5. Колдун. Камерун. 6. Танец маски «конгоме», воплощающий духа леса. Сьерра-Леоне. 7. Ритуальный костюм тайного общества у бамилеке. 8. Вотивная статуэтка йоруба, изображающая умершего близнеца, в которую по представлениям йоруба, переселяется половина общей души двойни. Изготовляется, чтобы сберечь близнеца, оставшегося в живых. 9. Маска канага у догон. Мали. 10. Деревянная маска тайного общества «ндомо» у бамбара. Мали. Частная коллекция. 11. Деревянная культовая скульптура у конго; часть лица от носа до лба закрыта маской. 12. Часть алтаря в святилище обожествленных предков правителей Бенина.

обожествлённых предков, богов, но им приписывалось и магич. значение.

Магия в верованиях афр. народов основана на вере в возможность использовать мнимую сверхъестеств. силу тех или иных существ, телодвижений, жестов, словесных формул-заклинаний для ограждения от опасности, обеспечения удачи, нанесения вреда врагу и т. п. Мн. магич. обряды построены на принципе имитации, уподобления. Напр., шиллук при обряде вызывания дождя заставляли раненого жертвенного быка совершить путь к реке и обратно к месту жертвоприношения (где его убивали), считая, что вслед за этим дождь, подобно крови быка, оросит землю (такой же характер носило жертвоприношение Хейтси Эйбибу у готтентотов). Перед началом охоты ланго, луо прибегали к магич. ритуалу — прокалыванию изображений зверей символич. или настоящими стрелами, копьями, в обрядах вредоносной магии применяли протыкание фигурок. Др. магич. обряды основаны на представлении о непрекращающейся взаимосвязи предметов, когда-то находившихся в контакте, либо целого и отделившейся от него части; мн. афр. племена полагали, что злокозненный колдун в состоянии оказать непосредств. вредоносное воздействие на человека при наличии его одежды, экскрементов, обрезанных ногтей и волос.

Магич. значение придавалось и молитвам-заклинаниям, проклятиям; мн. афр. племена верили, что мысль, выраженная словами, овеществляется в деле; действенность, сила слова зависит от вложенной в него безликой энергии, гл. обладатели к-рой — люди высокого социального статуса (старейшины, вожди, правители, жрецы). Нарушение магико-религ. запретов, табу, регламентировавших мн. стороны жизни афр. народов, могло привести, по их представлению, к смерти человека.

Существенным элементом ритуалов являлась молитва. Коллективные молитвы читались хором, нараспев. В отправлении культа большую роль играли музыка, пение, пляски. Мн. муз. инструменты имели ритуальный характер (гуделки, трещотки у догон, барабаны у ашанти и др.). Музыка, сакральные танцы во время ритуала создавали атмосферу всеобщего единения, вызывали у участников религиозную экзальтацию.

Религ. ритуалы были связаны со всеми значит. этапами жизни, с производств. деятельностью человека, коллектива. Сезонные ритуалы посвящались перемене климатич. цикла, началу посева, жатвы, передвижению с зимних пастбищ на летние и др. Ритуалы бедствия были направлены на изгнание или умилостивление сверхъестеств. сил, навлёкших, по поверьям, болезни, неудачи на жителей деревни и т. п. Одно из центральных мест в жизни афр. традиц. обществ занимали инициации.

В родо-плем. обществах отправлением культа часто ведали старики, старейшины. В процессе разложения родо-плем. строя возникли культовые объединения, осн. в первую очередь по принципу пола, возраста, — тайные общества или тайные союзы (их организация, символика были тайной для непосвящённых). Членами тайных союзов, как правило, могли стать люди, достигшие половой зрелости, прошедшие обряды инициаций (посвящение в союз требовало дополнит. обрядов типа инициаций). Тайные об-ва включали по преимуществу лишь мужчин, однако существовали и женские тайные об-ва (у кпелле — Санде, у конго — Нкамба и др.); редко встречались смешанные союзы (Оконго — в Нигерии). С классовым расслоением, возникновением раннегос. образований тайные союзы превратились в замкнутые иерархич. орг-ции; они подразделялись на 6—10 ступеней-рангов. Уплата ден. взносов (особенно высоких для принадлежавших к высшим рангам) делала тайные об-ва доступными лишь знатным и богатым. Изменились цели союзов, помимо культовых функций они стали иметь и важные политические. В Зап. и Центр. Африке колон. периода существовало более 100 тайных союзов, имевших ответвления, филиалы. Наиб. влиятельными были Оро, Огбони, Эгунгун — у йоруба (Нигерия), Поро и Вунде — у темне, мендe, сусу, кпеле (Сьера-Леоне, Либерия, Гвинея), Комо — у бамбара (Мали). Тайные об-ва ведали обрядами инициаций, церемониями, связанными с началом сева, сбора урожая, похоронами и др. Согласно верованиям африканцев, каждое об-во имело своего покровителя — духа, обожествлённого предка, божество. В церемониях тайных об-в существенное место отводилось культу масок, считавшихся воплощением божества, духа-покровителя.

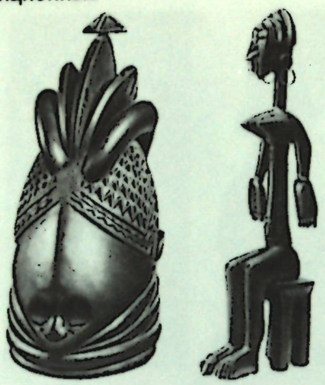



13

14

15

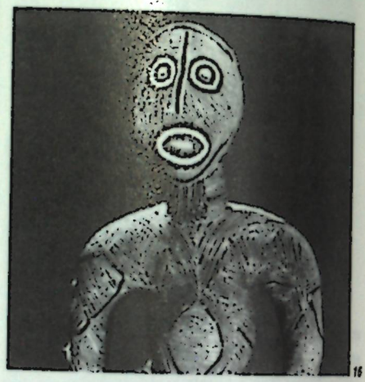

16

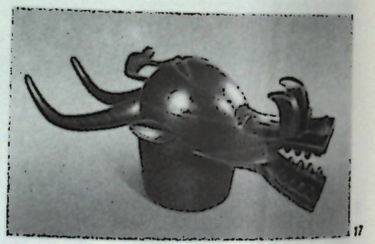

17

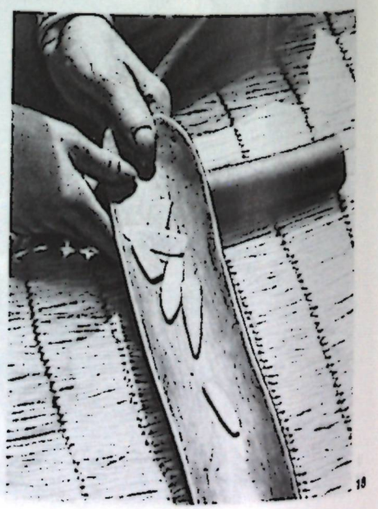

18

13. Деревянная маска тайного общества «бунду» у мende. Сьерра-Леоне. 14. Предок. Культовая скульптура'у бамбара. Мали. Музей Филадельфийского университета. 15. Культ божества йоруба Шанго (представлен ритуальным топором). 16. Фетиш. Обожествленный предок. Камерун. 17. Деревянная раскрашенная маска у сенуфо (Кот-Дивуар). Используется в обряде изгнания из деревни злокозненных колдунов. В пасть маски нередко вкладывают тлеющие угольки (ее назв. «выплевывающая огонь»). 18. Гадательные кости (каждая представляет определенного духа). Колдун, бросив кости на специальную дощечку, по их расположению распознает настроение духов.

С разложением родовой общины, углублением разделения труда и общей социальной дифференциации складывался институт жрецов — проф. служителей культа. Выделению жречества в особую обществ. группу предшествовал у ряда афр. народов, находившихся на стадии перехода от родовой организации к зачаткам государственности, институт вождей-жрецов (великий огун у догон, оль-ойбони у масаи, оркойот — у нанди и др.); у народов Юго-Вост. (и некоторых народов Северо-Вост.) Африки особым почитанием пользовались «вызыватели дождя», в роли к-рых нередко выступали вожди племён. В раннегос. образованиях (у ашанти, йоруба, в Буганде, в Бенине) жречество превратилось во влият. обществ. силу. Напр., жрецы в Буганде получали от правителей богатые дары, владели рабами, большим кол-вом скота; оскорбление жрецов (особенно жрецов гл. божеств) каралось большим штрафом, порой и смертью. Жрецы прикреплялись к храмам, святилищам, алтарям того или иного духа или божества, пользовались доходами с имущества и земли, принадлежавших храму. Престиж и статус жрецов зависел от места, к-рое занимали в полидемонич. или политеистич. пантеоне духи, божества, культ к-рых они поддерживали. У ряда народов (ашанти, азанде и др.) существовала иерархия жрецов. Жрецы руководили обрядами жизненного цикла, инициаций и др. религ. ритуалами, были наделены судебными функциями. Жрецы, особенно верховный жрец, получали от верующих всевозможные подношения. Жрецы часто отличались одеждой, украшениями (у жрецов Шанго — красные одежды, ожерелье из красных и чёрных бусин; у жрецов Ньями — на груди металлич. диски с полумесяцем). Посвящению в жрецы предшествовала длит. подготовка (до 2—3 лет), обучение всем тайнам ремесла; на это время предписывались уединённый аскетич. образ жизни, строгое соблюдение ритуальных установлений, многочисл. табу.

При отправлении культа жрецы ашанти, йоруба и др. впадали в транс — «общались» с духами и богами. У эве, фон, шона и др. «общение» осуществлялось через медиумов (чаще всего женщин). Слова и действия находящегося в трансе медиума интерпретировал жрец. Культы одержимости наиб. могущественными богами или обожествлёнными предками правителей у шона, каффа и др. представляли собой обычно канонизиров. спектакль, к-рым руководил жрец; объективно целью этих центр. культов являлось поддержание структуры власти, общепринятых норм и устоев. Одержимость медиумов периферийными, второстепенными божествами и духами не контролировалась жрецами; через периферийные культы (поскольку медиумы не несут ответственности за сказанное и содеянное ими в состоянии транса) просачивались новые взгляды и веяния в консервативные традиц. общества.

Большую роль среди служителей культа в Р. а. т. играли гадатели, в функции к-рых входило определение воли богов, причины несчастий, предсказание будущего, разгадывание снов, советы, как вести себя в той или иной ситуации. Гадали по полоскам кожи, костям, внутренностям жертвенных животных, крикам, полётам птиц. У ашанти, зулу, масаи и др. гадатель занимался предсказанием в состоянии транса. У йоруба, у к-рых существовала сложная система гаданий с помощью кокосовых орехов, жрецы Ифа (божество гадания) считались важнейшими среди др. жрецов, ни одно серьёзное решение не принималось без их совета (ту же роль у фон играли жрецы Фа). У мн. афр. народов жреч. прослойка сохранилась по настоящее время, не утратили влияния и гадатели.

К служителям культа примыкают знахари, сочетающие магич. приёмы с выработанными за мн. века методами нар. медицины. Согласно традиц. представлениям мн. афр. народов, болезнь может быть вызвана вселившимся в человека злым духом. Считалось, что знахарь, прибегая к заклинаниям, колдовским снадобьям, магич. действиям, изгоняет его из человека.

Важной функцией всех служителей культа, тайных об-в являлось выявление злокозненных колдунов (ведунов) и защита людей от их зловредного воздействия. По поверьям, распространённым среди афр. народов, ведуны, являясь людьми, одновременно принадлежат к миру умерших, духов, враждебных человеку (согласно мифологич. представлениям, они в какой-то мере антиподы людей: действуют ночью, невидимы, летают, двигаются пятками вперёд, перевёрнуты с ног на голову и т. п.). Первоначально в ведовстве обвинялись нарушители кровнородств. обязательств, противопоставлявшие себя обществу, позднее с усилением дифференциации в коллективах обвинения в ведовстве стали мощным средством межгрупповой борьбы за власть, имущество, влияние, позволяли расправляться с личными врагами.

В совр. Африке, несмотря на укрепление позиций ислама и христианства, с одной стороны, на усиливающуюся секуляризацию — с другой, Р. а. т. продолжают оказывать влияние на широкие массы людей. Согласно приблизит. статистич. данным (1980), Р. а. т. придерживаются более 100 млн. чел. Больше всего приверженцев Р. а. т. в численном выражении — в Нигерии, в процентном (79%) — в Либерии.

Лит.: Шаревская Б. И., Старые и новые религии Тропической и Южной Африки, М., 1964; Йоргданский В. Б., Хаос и гармония, М., 1982; Шпаждников Г. А., Религии стран Африки. Справочник, 2 изд., М., 1981; Токарев С. А., Религии в истории народов мира, 3 изд., М., 1976; П'Битек О., Африканские традиционные религии, [пер. с англ.], М., 1979; Дэвидсон Б., Африканцы. Введение в историю культуры, пер. с англ., М., 1975; Оля Б., Боги Тропической Африки, пер. с англ., М., 1976; Торнбул К. М., Человек в Африке, пер. с англ., М., 1981; Фрэзер Д. Д., Золотая ветвь. Исследование магии и религии, [пер. с англ.]. 2 изд., М., 1986; Idowu E. B., African traditional religion: a definition, N. Y., 1975; Friedrich A., Afrikanische Priestertümer, Stuttg., 1939; King N. Q., Religions of Africa, N. Y., 1970; Spirit mediumship and society in Africa, L., 1969.*

К. А. Мелик-Симонян.

РЕНЕ (René) Франс Альбер (р. 1935), политич. и гос. деятель Респ. Сейшельские Острова. Учился в Швейцарии и Великобритании; по образованию юрист. Основатель и лидер партии Прогрессивный фронт народа Сейшельских Островов. В 1975—77 мин. обществ. работ и землеустройства. В 1976—77 премьер-мин., с 1978 президент страны.

А. П. Чужакин.

РЕЮНЬО́Н (Réunion), «заморский департамент» Франции в Инд. ок., на о. Реюньон, в группе Маскаренских о-вов. Пл. 2,5 тыс. км². Нас. 515,8 тыс. чел. (1982, перепись). Делится на 4 округа — Сен-Бенуа, Сен-Дени, Сен-Поль и Сен-Пьер. Адм. ц. — Сен-Дени (110 тыс. жит., 1982).

Остров вулканич. происхождения; выс. до 3069 м (г. Питон-де-Неж). На Ю.-В. — действующий вулкан Фурнез (2631 м). Климат тропич. пассатный. В горах — тропич. леса и луга; на З. — саванна.

Св. 60% нас. (1983, оценка) составляют франкоязычные реюньонцы или креолы. Индийцы-малабары (ок. 27%) расселены гл. обр. в р-нах Сент-Андре и Сен-Бенуа; они говорят в основном на диалекте франц. яз., консолидируются с креолами; на Р. живут также китайцы, коморцы, суахили, арабы, индийцы, малагасийцы; иммигранты из Франции составляют ок. 2% нас. Большинство верующих — католики, мусульмане (в основном сунниты) — арабы, индийцы, б. ч. суахили. В 1950—78 нас. Р. более чем удвоилось, число гор. жителей выросло в 3,5 раза. Ок. 98% нас. проживает в гор. коммунах, в т. ч. 50,4% — в гор. агломерациях Сен-Дени, Сен-Пьер, Сен-Жозеф, Этан-Сале. В 1974—82 естеств. прирост составил лишь 0,9%. Экономически активного нас. 33,5%.

Первые письменные упоминания португальцев об о-ве под назв. Санта-Аполония относятся к 1513—17. После высадки на о-ве в кон. 30-х гг. 17 в. франц. мореплавателей он был присоединён к владениям Франции (1642) и

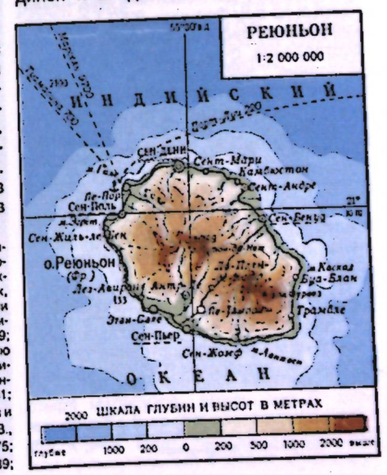

позднее назван Бурбоном (1649). Во 2-й пол. 17 в. на о-в, к-рым владела франц. Ост-Индская компания, было завезено большое число рабов с Мадагаскара, а также с континента для работы на кофейных плантациях. Вскоре кофе стал осн. экспортной культурой. После банкротства Ост-Индской компании (1767) о-в перешёл в собственность франц. короля. О-в служил местом ссылки для участников антиколон. выступлений на Мадагаскаре и в др. франц. колон. владениях. В 1793 после свержения монархии во Франции о-в был переименован патриотами в Реюньон (франц. Réunion — соединение). В соответствии с декретом об уничтожении рабства во франц. владениях, рабы Р. подлежали освобождению, к-рое, однако, было сорвано плантаторами-роялистами. В 1806—10 о-в наз. Бонапарт, затем вновь Бурбон (до 1848). В 1810 Р. был оккупирован англичанами, к-рые по Парижскому мирному договору 1814 возвратили его в 1815 Франции. В 1848 отменено рабство. На плантации сах. тростника, получившего распространение в кон. 18 в., начался ввоз рабочей силы из Вост. Африки, с Коморских о-вов, из Йемена, Индии, Китая, Японии, с о. Ява. Начала развиваться сах. пром-сть (в отд. годы произ-во сахара достигало 75—100 тыс. т), была построена жел. дорога (1879—82). Падение мировых цен на сахар в годы 1-й мировой войны привело к массовому разорению мелких и ср. плантаторов, застою экономики и уменьшению численности нас. с 208 тыс. в 1866 до 173 тыс. в 1921. Беднейшие слои города пополняли разорявшиеся ремесленники и мелкие плантаторы. Кр. поместья всё более концентрировались в руках кучки латифундистов, тесно связанных с франц. банками. После 2-й мировой войны в обстановке подъёма демократич. движения в метрополии, нац.-освободит. борьбы колон. народов Нац. собрание Франции приняло закон (март 1946) о предоставлении Р. статута «заморского департамента» Франции. Однако политич. власть по-прежнему оставалась у должностных лиц, назначаемых пр-вом Франции. В 60-е гг. широкий размах приобрело движение за предоставление о-ву политич. автономии (создание законодат. и исполнит. органа с правом самостоятельно решать внутр. проблемы нас., а также органа по координации отношений с Францией). Движение возглавила *Реюньонская коммунистическая партия* (РКП, созд. в 1959), к-рая добивалась также проведения демократич. аграрной реформы, национализации сах. пром-сти, установления гос. контроля за внеш. торговлей и др.

В Р. сохраняются колон. порядки. Франц. законодательство в области труда, заработной платы и социального обеспечения не распространяется полностью на трудящихся Р. Офиц. уровень









1. Горный ландшафт на о-ве Реюньон. 2. Главная торговая улица г. Сен-Дени — Рю Леклерк. 3. Водопад «Питон». 4. Побережье с пандануса́ми.

минимальной заработной платы на 1/3 ниже, чем во Франции. Осуществляется дискриминация в оплате труда женщин и подростков. Безработица приобрела хронич. характер (52 тыс. чел. в 1982). Ввиду быстрого роста нас. (с 241 тыс. в 1946 до 490 тыс. чел. в 1979) и недостатка рабочих мест франц. власти поощряют эмиграцию реюньонцев во Францию. До 5 тыс. ежегодно покидают о-в в поисках заработка. В 1982 на Р. создан Региональный совет — орган местного самоуправления в социально-экономич. области. Вопросы обороны и внеш. связей остаются в компетенции Франции. *Е. Н. Корендясов.*

Р. — страна с колон. монокультурным земледелием. Ведущие позиции в экономике занимает франц. капитал. ВВП в 1981 — 10384 млн. фр. Структура ВВП (1980, %): пром-сть 14,8, с. х-во 9,2, энергетика 2,4, стр-во 7,4, транспорт и связь 6,4, торговля 20,6. 60% обрабат. земель занимает сах. тростник (сбор 2491 тыс. т в 1981). Сбор (1982, т) кукурузы 13500, томатов 2609, картофеля 4280, бананов 4540, манго 3462, зелёной ванили 66, герани 34. Поголовье (1982, тыс.): кр. рогатого скота 18,9, свиней 71,4, коз 42,9. Леса занимают 101 тыс. га (1983). Лесозаготовки 3,3 тыс. м^3. Улов рыбы ок. 3 тыс. т (1981). В пром-сти занято более 20 тыс. чел. (1978), в ведущей отрасли — сахарной — более 6 тыс. чел. (1982, на уровне предыдущих лет). Произ-во (1982, тыс. т) сахара 258,3, патоки 74,6, рома 62,8.

Р. имеет хронич. дефицит внешнеторг. баланса. Импорт (1983) 6,4 млрд. фр., в основном рис, цемент, нефтепродукты, продовольствие, стройматериалы. Экспорт (1983, млн. фр.) 667, в т. ч.: сахар 488; ром 29, гераниевая эссенция 24. Гл. торг. партнёры — Франция, Бахрейн, Италия, ЮАР, Швейцария. Протяжённость шосс. дорог 2,5 тыс. км. Гл. порт — Ле-Пор (грузооб. 1,3 млн. т, 1982). Междунар. аэропорт — Жийо (в 10 км от г. Сен-Дени).

Ден. единица — франк КФА.

В 1980 рождаемость составила 25, смертность — 6,6 на 1 тыс. жит.; детская смертность — 41 на 1 тыс. живорождённых. Ср. продолжительность жизни — 65 лет (1979). Распространены венерич. болезни, туберкулёз, кишечные инфекции и др. Малярия практически ликвидирована. В 1977 было 11 гос. больниц на 2642 койки (53,7 койки на 10 тыс. жит.). Работали (1976) 304 врача (1 врач на 1580 жит.), св. 1700 лиц ср. мед. персонала. Врачей готовят во Франции.

В 1967 37,4% нас. было неграмотно, в 1979 — 18,4%. Обязательно обучение для детей и подростков от 6 до 16 лет. Нач. школа — 6-летняя для детей с 6 лет. В 1979/80 уч. г. было 352 нач. школы, в 1980/81 уч. г. в них работало 4392 учителя и училось 125,3 тыс. детей. Ср. 7-летняя школа подразделяется на неполную (4 года обучения) и полную (4+3). В полной ср. школе имеются пед. и общеобразоват. отделения. В 1980/81 уч. г. в ср. школах обучалось св. 52 тыс. уч-ся. Профтехподготовка — на двух

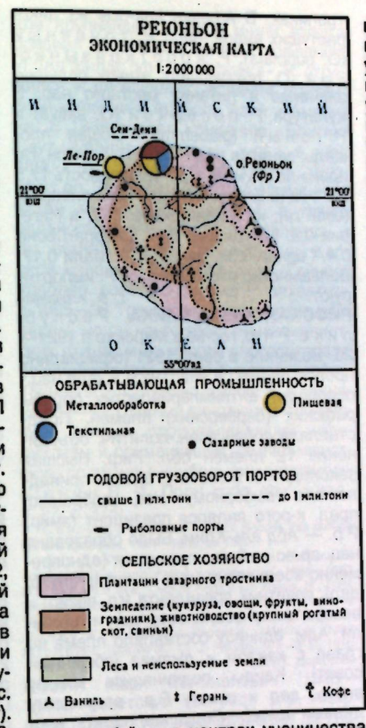

уровнях: 1-й — в центрах ученичества на базе нач. школы в течение 3 лет (типовый); 2-й — в ср. профтехуч-щах и школах на базе неполной ср. школы в течение 2—3 лет. В 1980/81 уч. г. в системе профтехобучения было св. 11 тыс. уч-ся. Учителей для нач. школы готовят пед. отделения ср. школы (3—4 года), для средней — вузы.

Ун-т (осн. в 1950 как Ин-т юридич., политич. и экономич. наук) и Пед. колледж — в Сен-Дени. В 1981/82 уч. г. в них обучалось св. 2,1 тыс. студентов.

Центр. б-ка Р. (осн. в 1956; 120 тыс. тт.), б-ка департамента Р. (осн. в 1856; 90 тыс. тт.), б-ка ун-та (осн. в 1971; св. 34 тыс. тт.) — в Сен-Дени, Муниципальная б-ка (осн. в 1967; 21 тыс. тт.) — в г. Сент-Клотильд.

Музей естеств. истории (осн. в 1854), Музей искусствоведения (осн. в 1912) — в Сен-Дени. Историч. музей (осн. в 1976) — в г. Сен-Жиль-ле-Бен.

Академия Р. (осн. в 1913), Ин-т языкознания и антропологии при ун-те, Об-во естеств. и гуманитарных наук, Исследовательский ин-т тропич. агрономии (осн. в 1962) — в Сен-Дени; Междунар. ассоциация историков стран басс. Инд. ок. (осн. в 1961) — в г. Сент-Клотильд; Исследовательский ин-т цитрусового плодоводства — в г. Сен-Пьер.

В. З. Клепиков.

Лит.: Трофимов В., Тарасов В., Реюньон, М., 1969; Субботин В. А., Административное устройство французских колоний в кон. XIX в., в кн.: Африка в новое и новейшее время, М., 1976.

РЕЮНЬО́НСКАЯ КОММУНИСТИ́ЧЕСКАЯ ПА́РТИЯ (РКП, Parti Communiste Réunionnais). Оформилась как самостоят. партия в 1959 на базе существовавшей на о-ве местной федерации Франц. компартии. Учредит. съезд РКП (1959) утвердил осн. программный документ, наметивший пути борьбы против колон. угнетения за политич. автономию в рамках союза с Францией. 2-й съезд РКП (1967) уточнил, что требование автономии предусматривает созыв Нац. собрания и образование пр-ва, в компетенцию к-рых будет входить решение вопросов, касающихся населения о-ва. РКП выступила за национализацию сах. пром-сти с конфискацией земель, принадлежащих сах. монополиям. 3-й съезд РКП (1972) принял решение об усилении борьбы за сплочение всех демократич. сил. РКП расширила связи с автономистскими орг-циями др. «заморских департаментов» Франции, а также с левыми силами метрополии. После 4-го съезда (1976) РКП начала новый этап борьбы народа Реюньона за самоопределение и «демократическую, народную автономию в рамках Французской Республики». 5-й съезд РКП (июль 1980) обсудил задачи партии по объединению демократич. и нар. сил в борьбе за отстаивание интересов трудящихся в условиях углубления социально-экономич. кризиса, за предоставление о-ву политич. автономии. РКП энергично борется за удовлетворение повседневных нужд рабочих, батраков, мелких и ср. землевладельцев и др. трудящихся слоёв населения. Она выступает в защиту демократич. свобод, за ликвидацию безработицы, повышение заработной платы, демократизацию школьного образования и др. Несмотря на преследования активистов партии со стороны властей, за кандидатов РКП голосует св. 30% избирателей. К РКП примыкают Всеобщая конфедерация труда Р., Фронт автономистской молодёжи, Союз женщин Р.

Партия строится на основе демократич. централизма. Руководящие органы РКП: съезд, ЦК, Политбюро и Секретариат. РКП поддерживает дружественные связи с КПСС, коммунистич. и рабочими партиями др. стран. Ген. секр. РКП — П. *Вержес.* ЦО — газ. «Темуаньяж» («Témoignages»). *Е. Н. Корендясов.*

РИАНГО́МБЕ, Лиангóмбе, Кирáнга-Риангóмбе, мифологич. персонаж у бантуязычных народов Межозерья. Согласно мифам, Р. спустился на землю с неба и породил всех правителей. После смерти Р. его душа вернулась на небо. По нек-рым вариантам, Р. — могуществ. правитель и основатель тайного об-ва Имандва, связанного с культом предков правящего рода. По др. версиям, он унаследовал функции жреца и главы культа от своего отца правителя Бабинга ба Нундо. *Е. С. Котляр.*

РИ́БАТ, 1) у мусульман аскетич. подвижничество во время воен. подготовки к священной войне — джихаду; совершающие Р. наз. марабутами. 2) В араб. странах, особенно в Сев. Африке — тип укреплённого мусульм. монастыря марабутов. Архит. тип Р. сложился в 8—9 вв.; по планировке восходит к рим. воен. лагерю. Квадратный или прямоугольный в плане двор окру-

жался стенами с укреплённым единств. входом, полукруглыми башнями, угловыми круглыми бастионами и смотровой башней (позднее — минарет); культовые, жилые и хоз. помещения (обычно 2-этажные) с галереями на аркадах располагались по периметру двора, примыкая к стенам Р. Наиб. известны Р. в *Сусе* и *Монастире* (в т. ч. женский Р.). С утратой воен. значения (13—15 вв.) Р. становится обителью суфиев или странноприимным домом. Мн. рибаты послужили основой развития ср.-век. городов *Магриба*.

РИ́ДА Мухаммед Рашид (1865—1935), мусульм. мыслитель, религ. и обществ. деятель. Основоположник религ.-обновленч. течения салафийя, один из идейных предшественников *«братьев-мусульман»*. Большое влияние на формирование взглядов Р. оказали *Джемаль ад-Дин аль-Афгани* и М. *Абдо*. С 1897 жил в Каире (в 1919—20 в Сирии). С 1898 редактор журн. «Аль-Манар», органа мусульм. реформации в Египте. Р. боролся за предоставление Сирии и Палестине независимости. Выступал с критикой европеизации араб. стран, гл. задачей считал возрождение позиций шариата как действующего права во всех сферах обществ. жизни; поддерживал идеи объединения мусульм. стран с халифом во главе для борьбы с империализмом европ. держав («Халифат, или Великий имамат», 1922, «Богатство ислама и основы общего права», 1928; продолжение комментария к Корану М. Абдо). *Н. А. Иванов.*

РИ́ДА-ХУ́ХУ Ахмед (1911—1956), алж. писатель. Писал на араб. языке. Образование получил в г. Сиди-Окба, в г. Скикда изучал франц. язык. В 30—40-е гг. жил в Саудовской Аравии, где совершенствовал свои познания в области араб. яз., издавал переводы с франц. яз. Во 2-й пол. 40-х гг. возвратился на родину, работал директором одной из нач. религ. школ. Р.-Х. убит франц. террористами.

Р.-Х. — основоположник жанра рассказа в совр. алж. лит-ре: сб. «С ослом аль-Хакима» (1953), «Вдохновительница» (1954). В сб. «Человеческие характеры» (1955) проявилась сатирич. направленность творчества Р.-Х. Автор первого в Алжире романа на араб. яз. «Девушка из Мекки» (1947), в к-ром ставятся проблемы, характерные для араб. просветительской лит-ры, — социальная отсталость, бесправие женщины в араб. мире.

Лит.: Современные литературы Африки, Северная и Западная Африка, М., 1973, с. 22—23. *О. Н. Дёмкина.*

РИО́-МУ́НИ (Rio Muni), континентальная часть Экваториальной Гвинеи на побережье Гвинейского залива. Р.-М. открыта и колонизована португальцами в 15 в. В 1778—1960 колон. владение Испании, в 1960—68 «заморская провинция» метрополии.

РИС (Oryza), род однолетних и многолетних травянистых растений сем. мятликовых. 19 видов, произрастающих в тропиках. В Африке нек-рые из дикорастущих видов, напр. Р. точечный (O. punctata), Р. короткоязычковый (O. breviligulata), имеют большое значение в питании местного нас. В культуре Р. посевной (O. sativa) и Р. голый (glaberrima). Общая площадь, занятая под Р. (1981), 4,8 млн. га, произ-во 8,5 млн. т, ср. урожайность 17,5 ц с 1 га (в Египте 54,1 ц). Наиб. площади (млн. га): на Мадагаскаре 1,17, в Нигерии 0,6, Кот-Дивуар 0,47, Сьерра-Леоне 0,4, Гвинее 0,38, Заире 0,29, Мали 0,17. Большинство стран Африки Р. импортируют. *Г. В. Устименко.*

РИ́ФСКАЯ РЕСПУ́БЛИКА, Республика Риф, гос-во в Марокко в 1921—26. Возникло в сент. 1921 (официально провозглашено в янв. 1923) в ходе нац.-освободит. антиимпериалистич. борьбы рифских (берберских) племён. Представляла собой воен.-политич. объединение 12 племён обл. Риф. Высшая законодат. и исполнит. власть принадлежала выборному Нац. собранию, пред. к-рого являлся президент (эмир) Р.р. — *Абд аль-Крим*. Было образовано нац. пр-во из 5 чл.: президент [одновременно воен. везир (мин.) и везир внутр. дел], советник президента (гл. везир) и везиры финансов, иностр. дел и торговли. Адм. единицу составляло племя во главе с *каидом* и джамаа (общинный совет). Каиды подчинялись мин-ву внутр. дел и совету Р.р., ведавшему делами племён. Подушная подать, вносимая нас. (кроме бедняков и инвалидов войны), и налог с личных доходов шли на нужды армии. Нац. собрание выработало конституцию и приняло «Нац. обет», к-рые выдвигали задачи отмены договоров, нарушающих права Марокко, эвакуации испанцев из Рифа (кроме Сеуты и Мелильи с окрестностями), признания державами независимости Рифского гос-ва, образования республиканско-конституц. пр-ва и др. Р.р. длит. время боролась с исп. (см. в 1925 и франц. войсками. В мае 1926 объединённые франко-исп. силы провели наступление на Р.р. и она прекратила существование.

Лит.: Фрунзе М. В., Европейские цивилизаторы и Марокко, Избр. произв., т. 2, М., 1957; Лебедев Д. А., Республика Риф, М.—Л., 1931; Семар П., Война в Марокко, [пер. с франц.], Л., 1925; Луцкая Н. С., Республика Риф, М., 1959 (лит.); Амин Саид, Ад-Давля аль-арабийя аль-Муттахида (Объединенная арабская держава), т. 3, Каир, 1956. *Н. С. Луцкая.*

РИ́ХЛА, жанр ср.-век. араб. геогр. литры. Обычно представляет собой беллетризов. рассказ о странствиях, в к-ром зачастую сплавляются воедино элементы науч. знания (космологии, космографии, географии, истории) с элементами чудесного (аджаиб), создавая своеобразный ср.-век. мусульм. «образ мира». С 13 в. нередко приобретает характер дневника путешествия в «поисках знания». Жанр Р. был весьма популярен в ср.-век. Магрибе. Наиб. значит. его представители — аль-*Идриси*, аль-Абдари (2-я пол. 13 в.), *Ибн-Баттута*, аль-Ваззан (ок. 1492—1552).

Лит.: Крачковский И. Ю., Арабская географическая литература, Избр. соч., т. 4, М.—Л., 1957. *А. Б. Куделин.*

РИ́ЧАРДС-БЕЙ, крупное м-ние «чёрных песков» в ЮАР. Расположено на вост. побережье Инд. ок., в 25 км к Ю. от г. Дурбан. Представлено древними пляжными песками и дюнами прибрежной зоны. Горными работами охвачена пл. вдоль побережья дл. 18 км и шир. до 2 км. Пески содержат ильменита 5—7%, рутила 0,2—0,3% и циркона 0,65%. Подсчитанные запасы минерализов. песков 700 млн. т (1980). Значит. часть продукции экспортируется в Японию. Первые партии рутила (56 тыс. т), ильменита (280 тыс. т) и циркона (115 тыс. т) поступили на экспорт в кон. 1977. В 1979 из песков м-ния произведено 400 тыс. т титановых шлаков с содержанием оксида титана 85%, 48 тыс. т рутила и 100 тыс. т циркона. *Б. М. Крятов.*

РИ́ЯД, р и й я д (араб. — сады), в *мавританском искусстве* сад цветов, с сеткой выложенных камнем дорожек, с нарядно-декорированными павильонами, фонтаном или бассейном. От *агведаля* отличается сравнительно небольшими размерами, интимностью, камерностью. Архит. тип Р., предположительно заимствованный в Андалусии (Юж. Испания) в эпоху *Альморавидов*, сложился в *Магрибе* в 12 в. Р. — неотъемлемая часть дворцовых ансамблей, богатых гор. домов, вилл; особенно характерен для Марокко.

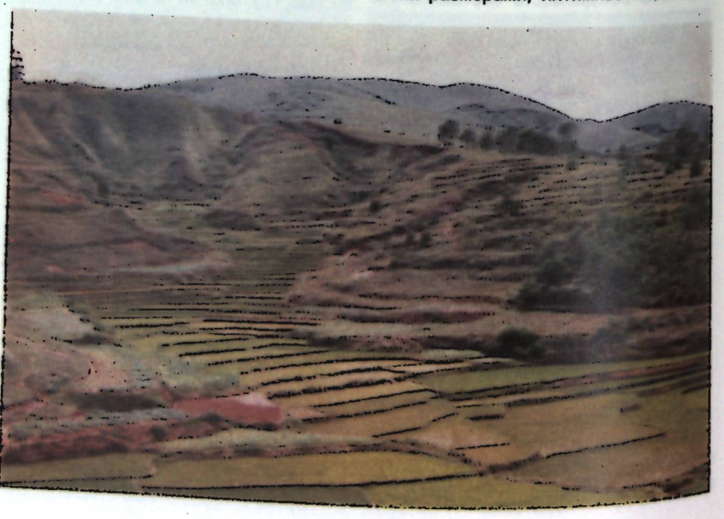

Террасное возделывание риса в р-не озера Алаутра. Мадагаскар.

РО́БЕРТС (Roberts) Джозеф Дженкинс (1809—1876), гос. и политич. деятель Либерии; генерал (1839). Род. в шт. Вирджиния (США). Проф. междунар. права колледжа «Либерия» в Монровии с 1851. Противник расовой дискриминации негров в США. В 1829 переехал в Либерию, был торговцем, имел корабли и торг. фактории. В 1833 — гл. шериф, в 1842—47 — губернатор Либерии. При нём увеличилась терр. Либерии, были открыты м-ния жел. руды. Р. выступал за расширение прав поселенцев — *американо-либерийцев*, вёл борьбу против работорговли. Участвовал в разработке Декларации независимости и конституции Республики Либерия. Первый през. республики (в 1848—56, а также в 1872—75). *М. Ю. Френкель.*

РОГОКЛЮ́ВЫЕ (Eurylaimidae), семейство птиц отряда воробьинообразных. Единственное в подотряде рогоклювов. Включает 8 родов, объединяющих 14 видов, распространённых в Тропич. Африке и Юго-Вост. Азии. Дл. тела 13—28 см, масса 20—150 г. В окраске преобладают зеленовато-голубоватые тона. 2 рода, эндемичные для Африки, распространены южнее Сахары от Либерии, Камеруна и Кении до Анголы, Заира и Мозамбика. Лесные птицы, обитающие также в кустарниковых зарослях вдоль русел рек. Активны в сумерках, днём кормятся в затенённых местах под пологом леса. Питаются насекомыми, мелкими позвоночными, иногда плодами. Необычен голос — высокий вибрирующий звук. Подвешенное на тонких ветвях (часто над водой) гнездо напоминает сплетённую из отдельных волокон корзинку с длинным боковым входом, висящим в виде рукава. Немногочисл. птицы. *С. А. Полозов.*

РОДЕЗИ́ЙСКИЙ ЧЕЛОВЕ́К (Homo erectus seu sapiens rhodesiensis), ископаемый человек, останки к-рого обнаружены на стоянках Брокен-Хилл (Замбия) и Салданья (ЮАР). Морфологически представляет собой форму, переходную от архантропов (питекантропов) к палеоантропам (неандертальцам). См. также *Брокен-хиллский человек*.

Лит.: Елинек Я., Большой иллюстрированный атлас первобытного человека, [пер. с чеш.], Прага, 1982.

РОДЕ́ЗИЯ СЕ́ВЕРНАЯ, см. *Замбия*.
РОДЕ́ЗИЯ ЮЖНАЯ, см. *Зимбабве*.
РОДРИ́ГЕС (Rodriguez), вулканич. остров в Инд. ок., в группе *Маскаренских островов*. Входит в состав *Маврикия*. Пл. 111 км². Гл. город — Порт-Матурин.

РОДС (Rhodes) Сесил Джон (1853—1902), англ. политич. деятель. В 1870 переселился в Юж. Африку. Разбогатев на добыче алмазов в Кимберли, создал в 1888 «Де Бирс консолидейтед майнс компани». После открытия в Трансвале крупнейших в мире м-ний золота основал в 1887 золотопром. компанию «Голд филдс оф Саут Африка». Р. стремился к расширению влияния Британской империи в Африке, Азии и Америке. В 1889 создал компанию *«Бритиш Саут Африка компани»*, к-рая в нач. 1890-х гг. захватила обширные терр. басс. рр. Замбези и Лимпопо, названные затем в честь Р. Родезией, а также содействовала захвату Ньясаленда и др. земель. Р. был премьер-мин. Капской колонии (1890—96) и чл. Тайного королев. совета. Попытка Р. захватить в 1895—96 Трансвааль окончилась провалом, но он не оставил аннексионистских планов и во многом способствовал возникновению *англо-бурской войны 1899—1902*. Согласно оценке В. И. Ленина, Р. — «...главный виновник англо-бурской войны», проповедовавший империализм и применявший «империалистскую политику с наибольшим цинизмом» (Ленин В. И., Полн. собр. соч., 5 изд., т. 27, с. 375).

Соч.: Verschoyle F., Cecil Rhodes, his political life and speeches. 1881—1900, L., 1900.

Лит.: Давидсон А. Б., Матабеле и машона в борьбе против английской колонизации. 1888—1897, М., 1958; его же, Сесиль Родс и его время, М., 1984; Парфенов И. Д., Монополия и империя, Саратов, 1980; Flint J., Cecil Rhodes, L., 1976; Keppel-Jones A., Rhodes and Rhodesia..., Montreal, 1983; Michell L., The life of... C. J. Rhodes, v. 1—2, L., 1910. *А. Б. Давидсон.*

РО́ЗИН Марк Соломонович (1898—1981), советский географ, д-р геогр. наук (1963). Осн. исследования по географии мирового х-ва и географии полезных ископаемых заруб. стран. В 1960—74 заведовал редакцией географии изд-ва «Советская энциклопедия», активно участвовал в подготовке 2-го и 3-го изд. БСЭ, др. энциклопедий и справочников, в частности 1-го и 2-го изданий энциклопедич. справочника «Африка».

Соч.: Географическое размещение важнейших полезных ископаемых в капиталистических странах, М., 1953; География полезных ископаемых Африки, М., 1957; География горнодобывающей промышленности капиталистического мира, М., 1962; География полезных ископаемых капиталистических и развивающихся стран, М., 1966; Минеральные богатства Африки, М., 1972; Современная география мирового хозяйства, М., 1977. *М. Б. Горнунг.*

РО́ЛИНГС (Rawlings) Джерри Джон (р. 1947), политич. и гос. деятель Ганы, капитан ВВС. В мае 1979 предпринял попытку свергнуть воен. режим ген. Акуффо; был арестован и приговорён к смертной казни. В результате переворота в июне 1979 возглавил Революц. совет вооруж. сил, к-рый передал власть гражд. администрации Х. *Лиманна* (июль 1979). В дек. 1981 Р. и его сторонники вновь взяли власть в свои руки, создали Врем. совет нац. обороны (ВСНО). Р. — пред. ВСНО, глава гос-ва и главнокоманд. вооруж. силами (с 1981). *В. Шишканов.*

РОЛЬФС (Rohlfs) Герхард (1831—1896), нем. исследователь Африки. В 1855—60 в составе франц. иностр. легиона участвовал в завоеват. походах в Алжир. В 1861—62 пересек Западную Сахару с З. на В., исследовав Дра, и посетил оазис Тафилальт. В 1864 через Тафилальт проник в Сахару до оазисов Туат, после этого прошёл через Гадамес в Триполи. В 1865—67 Р. из Триполи через Центр. Сахару прошёл в Борну, оттуда через плато Джос достиг р. Бенуэ, а затем вышел к побережью Гвинейского зал. у Лагоса. В 1868 Р. принимал участие в войне Великобритании против Эфиопии. В 1869 исследовал сев. р-ны Ливийской пустыни и плато Барка, пройдя из Триполи в оазис Сива и далее в Александрию. В 1873—74 возглавлял нем. экспедицию в егип. часть Ливийской пустыни. В 1878—79 совершил попытку проникнуть из Триполи через Ливийскую пустыню в Вадаи, но сумел добраться только до оазисов Куфра, после чего вернулся к побережью в Бенгази. С 1880 Р. путешествовал по Эфиопии, в 1885 был герм. ген. консулом в Занзибаре.

РОНО́ (Rono) Генри (р. 1952), кенийский спортсмен. Мировой рекордсмен в беге на 3000 м (7 мин 32,1 сек; 1978), 3000 м с препятствиями (8 мин 05,4 сек; 1978), 5000 м (13 мин 06,20 сек; 1981) и 10 000 м (27 мин 22,5 сек; 1978).

РОСИ́ЧКА (Digitaria), род растений сем. злаков. Св. 350 видов, в тропич., субтропич. и умеренных поясах. В Африке встречаются от Средиземноморья до степей Высокого Велда и Калахари, где вместе с др. злаками являются доминирующими растениями. Р. кроваво-красная (D. sanguinalis) и Р. распростёртая (D. hostilis) — лучшие кормовые растения Юж. Африки, где они растут в изобилии и в благоприятные годы их скашивают на сено. В Зап. Африке особенно распространена Р. тонкая (D. exilis), или фонио, занимающая вместе с др. злаками заброшенные земли, пустыри и открытые места в лесных саваннах. Её часто культивируют. В нек-рых странах, особенно в Того, Нигерии и Гвинее, часто служит осн. пищей (используется в виде крупы и муки).

Н. А. Базилевская.

РОСТЕМИ́ДЫ, Рустамиды, род перс. происхождения, выдвинувший ряд имамов теократич. гос-ва хариджитов-ибадитов (761—911) со столицей в г. Тахерт (совр. Тиарет на терр. Алжира). Основатель гос-ва — Абд ар-Рахман ибн Ростем в 758—61 был в Кайруане наместником Абу-ль-Хаттаба — главы ибадитов Сев. Африки, создавшего имамат с центром в населённом берберами зената Джебель-Нефусе (Триполитания). После взятия Кайруана войсками Аббасидов Абд ар-Рахман бежал на З. и основал г. Тахерт (Тахарт, Тихарт, Тагдемт; 761). В 776 был избран имамом ибадитов Сев. Африки. Имамат в Тахерте был тесно связан с ибадитскими общинами в Ауресе (Орес), Юж. Тунисе, Триполитании (присоединённой к Тахерту при втором имаме гос-ва Р. — Абд аль-Ваххабе, правил в 784—823), Феццане, получал помощь от исп. Омейядов. При Р. Тахерт переживал экономич. подъём (он являлся сев. конечным пунктом одной из транссахарских караванных дорог), расцвет науки. В 911 гос-во Р. было ликвидировано взявшими Тахерт берберами кутама под предводительством фатимидского проповедника (даи) Абу Абдаллаха. Мн. Р.



1

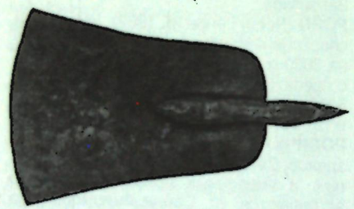

2



3

1. Табурет. 2. Наконечник мотыги. 3. Топор (2—3 — Музей антропологии и этнографии им. Петра Великого. Ленинград).

диц. верования, часть — христиане или последователи синкретич. христ.-афр. культов.

РОТШТЕ́ЙН Фёдор Аронович (1871—1953), сов. историк и обществ. деятель. Акад. АН СССР (1939). Чл. КПСС с 1901. С юных лет принимал участие в революц. движении. В 1890 вынужден был эмигрировать из России. Активно участвовал в англ. и междунар. революц. движении, в создании Коммунистич. партии Великобритании (1920). В 1920 вернулся на родину и в течение 10 лет находился на дипл. работе. В дальнейшем занимался в основном науч. и пед. деятельностью. Автор многих работ, в т. ч. по истории междунар. отношений, колон. раздела Африки. В 1910 опубликовал исследование по истории порабощения Египта брит. колонизаторами («Захват и закабаление Египта»); переработанное и дополненное, оно дважды издавалось на рус. яз. (1925, 1959) и переведено с англ. на араб. яз. в Египте. Разоблачению колон. агрессии империалистич. держав против народов Африки посвящён ряд др. работ, в т. ч. посмертно изданный труд «Международные отношения в конце XIX в.» (1960).

РУА́НДА, ньяруанда, банъяруанда, народ группы *банту* в Руанде (5,35 млн. чел., 1980, оценка) и соседних обл. Заира (3,2 млн.), Уганды (850 тыс.), Бурунди (100 тыс.). Говорят на *руанда языке*. Занимаются тропич. земледелием и скотоводством. Развито плетение, гончарство. Сохраняется деление на социально-этнич. группы *тва, хуту, тутси*. По религии в осн. католики. Развит фольклор.

РУА́НДА (Rwanda, Ruanda), Руандийская Республика (République Rwandaise).

Общие сведения

Р. — гос-во в Вост. Африке. На З. омывается водами оз. Киву. Граничит на С.-З. и Ю.-З. с Заиром, на С. с Угандой, на В. с Танзанией, на Ю. с Бурунди. Пл. 26,3 тыс. км². Нас. 5,9 млн. чел. (1984, оценка). Столица — Кигали. В адм.

Административное деление

Адм. единица	Площадь, тыс. км²	Население, тыс. чел. (1978, перепись)	Адм. центр
Бутаре (Butare)	1,8	601,2	Бутаре
Бьюмба (Byumba)	5,0	520,0	Бьюмба
Гиконгоро (Gikongoro)	2,2	369,9	Гиконгоро
Гисеньи (Gisenyi)	2,4	468,8	Гисеньи
Гитарама (Gitarama)	2,2	602,8	Гитарама
Кибуе (Kibuye)	1,3	337,7	Кибуе
Кибунго (Kibungo)	4,1	360,9	Кибунго
Кигали (Kigali)	3,3	698,0	Кигали
Рухенгери (Ruhengeri)	1,8	528,6	Рухенгери
Чьянгугу (Cyangugu)	2,2	331,4	Чьянгугу





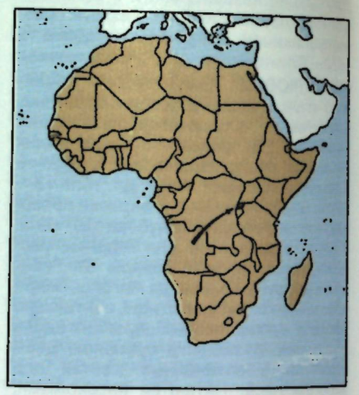

отношении терр. Р. разделена на 10 префектур (см. табл.).

Государственный строй

Действующая конституция 1978 декларирует ряд политич. и гражд. прав и свобод (свободу ассоциаций, собраний, неприкосновенность личности, жилища, тайну переписки, свободу профсоюзной деятельности и т. д.), предусматривая их законодат. ограничение; объявляет частную собственность неприкосновенной. Конституция закрепляет однопартийную систему, при к-рой вся власть сосредоточена в руках одной политич. партии — Нац. революц. движения за развитие (НРДР), членами к-рой являются все руандийские граждане. Любая политич. деятельность вне рамок НРДР запрещена.

Реальная политич. власть сосредоточена в руках президента, избираемого всеобщими и прямыми выборами на 5 лет. Кандидатом на пост президента может быть только председатель НРДР, выдвигаемый съездом партии. Число переизбраний одного и того же лица на пост президента не ограничено.

Президент — глава гос-ва и пр-ва, а также главнокомандующий вооруж. силами. Он назначает и смещает членов пр-ва, высших гражд. и воен. должностных лиц, дипл. представителей; объявляет войну и осадное положение; может законодательствовать путём принятия декретов-законов, обладает правом отлагат. вето, роспуска парламента; заключает и ратифицирует междунар. договоры.

Законодат. орган — однопалатный парламент (Нац. совет развития), избираемый всеобщими и прямыми выборами. Активное избират. право предоставлено гражданам, достигшим 18 лет, пассивное — достигшим 21 года и имеющим ср. образование. Законодательные полномочия Национального совета развития ограничены, ибо согласно конституции законодательная власть осуществляется коллективно президентом и парламентом.

Пр-во состоит из министров и гос. секретарей. Члены пр-ва несут ответственность перед президентом и парламентом.

Возглавляют адм.-терр. единицы чиновники, назначаемые президентом: супрефекты (в префектурах), супрефекты (в супрефектурах), бургомистры (в коммунах). В коммунах созданы выборные органы самоуправления — коммунальные советы.

В судебную систему входят: кассационный суд — высш. судебная инстанция, апелляционные суды; префектуральные суды — первой инстанции; кантональные суды, образуемые в кантонах, на к-рые разделяются префектуры. Спец. суды: суд гос. безопасности, приговоры к-рого не подлежат обжалованию; воен. трибуналы. *Ю. А. Юдин.*

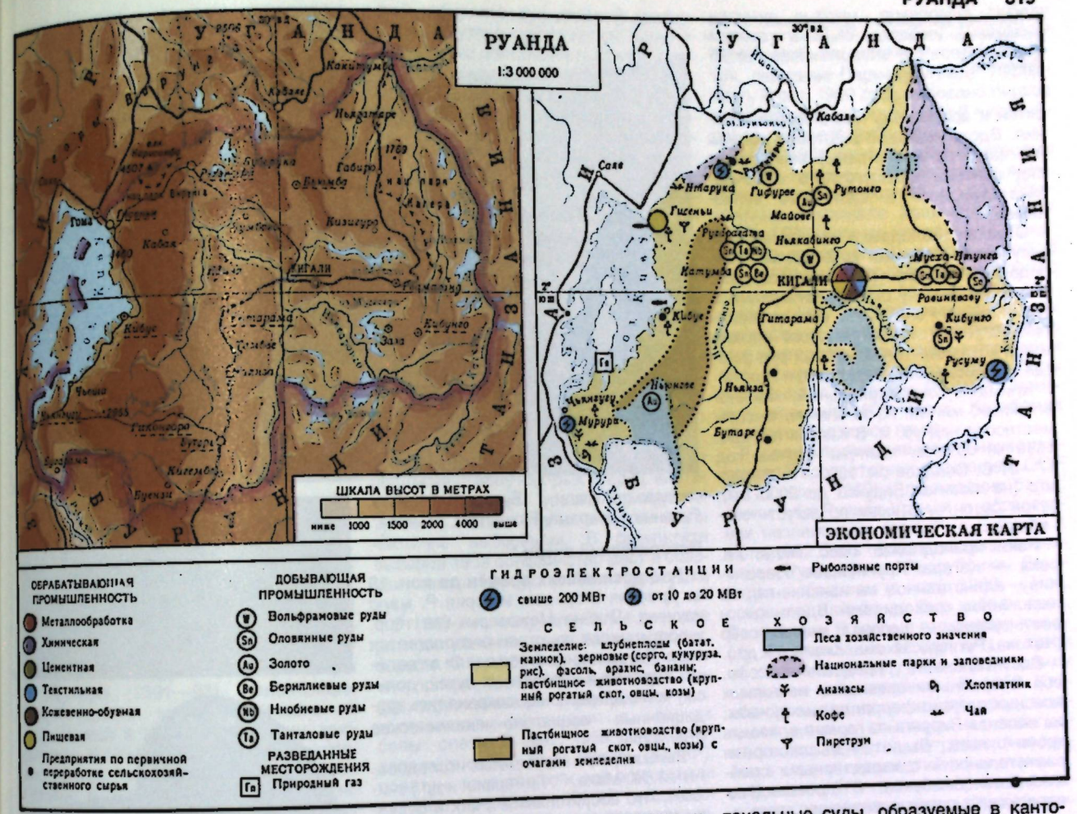



Ландшафт в р-не действующих вулканов Ньямлагира — Ньярангоро.

Природа

Территория Р. — сильно расчленённое плоскогорье (выс. 1500—2000 м), зап. край к-рого (приподнятый до 2500—3000 м) круто обрывается к оз. Киву. На крайнем С.-З. — горы *Вирунга* (г. Карисимби, 4507 м).

На терр. страны распространены в основном докембрийские породы конца раннего протерозоя и начала позднего протерозоя, принимающие участие в строении Кибарского складчатого пояса. Метаморфич. толщи сложены чередующимися парасланцами и кварцитами, местами содержащими горизонты метакарбонатных пород, конгломератов и ортоамфиболитов. Породы изменены в условиях зеленосланцевой фации метаморфизма, характеризуются умеренной и разноориентированной складчатостью, прорваны батолитами синтектонич. известково-щелочных гранитов, гранитогнейсов (1,25 млрд. лет), а также мелкими телами послескладчатых редкометалльных щелочных гранитов и пегматитов (0,9—0,7 млрд. лет). Возможно, нек-рые гранитогнейсы отно-

1. Террасное земледелие. 2. Колчан. Дерево. 3. Наконечник мотыги. 4. Циновка. 5. Статуэтка. (1, 3 — Музей антропологии и этнографии им. Петра Великого. Ленинград).





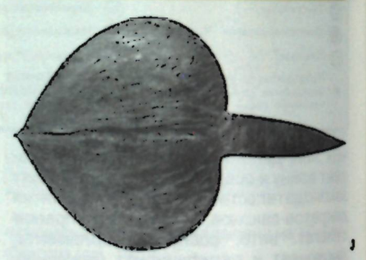



сятся к архейскому комплексу основания. Вдоль молодой рифтовой долины (на зап. границе страны) расположен ряд центров кайнозойского щёлочно-базальтоидного и щелочного вулканизма.

Страна обладает ограниченными ресурсами полезных ископаемых. Разведанные запасы (1984) составляют: олова 65 тыс. т, оксида вольфрама 6 тыс. т (м-ния Ронги и др.), оксида бериллия 30 тыс. т; имеются также мелкие м-ния колумбит-танталитовых руд (иногда с молибденом и бериллом) и золота.

Климат субэкваториальный, сезонно-влажный, мягкий из-за значит. высоты местности над ур. м. В Кигали (на выс. 1550 м) ср.-мес. темп-ры круглый год 17—21°С. Осадков ок. 1000—1500 мм в год (на склонах Вирунга до 2000 мм); сухой сезон — с июня по август—сентябрь.

Реки принадлежат басс. Нила. Гл. река — Кагера. Крупнейшее озеро — *Киву*, единственное на континенте, не заселённое крокодилами. Вдоль юж. и вост. границ — цепочка мелких озёр (Чохоха, Ругверо, Ихема, Кизинга и др.).

Растительность представлена гл. обр. вторичными саваннами на горных красных гумусно-ферраллитных почвах; на склонах Вирунга — горные влажные тропич. леса. Выше — высокогорная растительность с характерными сообществами бамбуков и древовидных вересков; в поясе альпийских лугов — реликтовые лобелии и древовидные крестовники.

Животный мир сильно обеднён. Кр. животные сохранились лишь в нац. парках — *Кагера* (разл. виды антилоп, буйволы, носороги, зебры, львы, слоны, бегемоты, крокодилы) и *Вирунга*, где обитает горная горилла.

Население

Осн. народы страны — руанда (5,35 млн. чел.), рунди (280 тыс. чел.) и пигмеи тва (50 тыс. чел.) — говорят на языках банту (входят в бенуэ-конголезскую подгруппу нигеро-конголезской языковой группы). Кроме них, преим. в городах, живут суахили, луба и арабы Судана (по 4 тыс. чел.), валлоны и выходцы из Индии и Пакистана (по 1 тыс. чел.). Офиц. языки — *руанда язык* и французский. Местных традиц. верований придерживается ок. $^3/_5$ нас., ок. $^2/_5$ — христиане (преим. католики), небольшое число — мусульмане-сунниты.

В 1978 (оценка) нас. Р. насчитывало 4,8 млн. чел. Ср.-год. темпы общего прироста нас. в кон. 70-х — нач. 80-х гг. составили 2,7—3,2%. Экономически активного нас. в 1981 (оценка) 2,6 млн. чел., в т. ч. в с. х-ве занято 90%; лиц наёмного труда 162,3 тыс. чел. Ср. плотность нас. 194 чел. на 1 км² (1981) — одна из самых высоких в Африке. Доля гор. нас. ок. 4% (1981). Наиб. значит. города: Кигали, Бутаре, Ньянза, Гисеньи, Гитарама, Рухенгери, Бьюмба.

Исторический очерк

Р. с древнейших времён до кон. 19 в. Древняя и ср.-век. история Р. мало изучена. В р-не Межозерья (на терр. к-рого в числе др. стран располагается совр. Р.), находившегося вдали от великих морских и караванных путей, дольше, чем в др. регионах, сохранялись традиционные социально-экономические структуры.

Большинство зарубежных исследователей (Ж. Маке, Р. Лемаршан и др.) считают, что аборигенами Р., как и Бурунди, явились пигмеи (тва). В 1-й пол. 2-го тыс. н. э. в этот р-н переселились хуту, ок. 16 в. — кочевники-скотоводы тутси (подробнее о заселении Межозерья и складывании этносоциальных групп см. в ст. *Тва*, *Хуту*, *Тутси*, а также в ст. *Бурунди*). К 16 в. возникло раннегос. образование Р., во главе к-рого стоял верховный правитель (мвами); господствующее положение занимали тутси. На С. сохранялись отд. поселения хуту, отказывавшиеся признавать власть мвами.

Ко времени европ. колонизации (кон. 19 в.) нас. Р. вело земледельческо-скотоводч. х-во; господствовала переложная система земледелия. Выращивали сорго, фасоль, горох, кукурузу, ямс, батат, бананы. Скот-во носило пастбищный характер. Ремесло (произ-во керамики, резьба по дереву, плетение, выделка кожи) начинало отделяться от земледелия.

В 19 в. централизация гос-ва Р. достигла высокой степени. Власть мвами носила сакральный и наследств. характер. Мвами являлся верховным собственником земли и скота. Соправительницей мвами была его мать. Совет осуществлял функции двора, пр-ва, высш. суда и воен. инстанции. Гос-во было разделено на небольшие округа; ими управляли представители тутси, как правило, находившиеся в родств. отношениях с мвами. В Р. существовало постоянное войско.

В Р. соблюдалась строгая замкнутость этносоциальных групп (смешанные браки, как правило, не допускались), принадлежность к каждой из них определяла занятия, права и место в иерархии общества. Скотом и кр. зем. участками владели только тутси. Хуту в основном были крестьянами, находились в экономич. и социальной зависимости от тутси. Тва являлись низшим слоем общества; использовались в качестве слуг.

Р. в колониальный период. *Период герм. господства.* После подписания между Германией и Великобританией *Гельголандского договора 1890*, разграничившего сферы

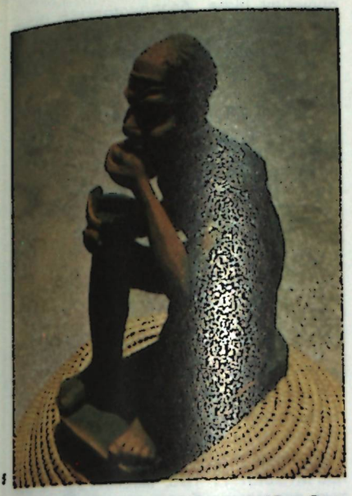

влияния обоих гос-в в Вост. и Юго-Зап. Африке, в 1891 была учреждена колония Герм. Вост. Африка, в к-рую нем. колонизаторы намеревались включить (в составе адм.-терр. единицы *Руанда-Урунди*) ещё не завоёванные Германией терр. Р. и Бурунди. Захвату этого региона предшествовали организованные Герм. Вост.-афр. об-вом экспедиции О. *Баумана* (1891—93). Колонизации способствовали также проникшие на терр. Р. ещё в 1880-х гг. католич. миссионеры. В 1894 в Р. вступил нем. экспедиц. корпус под командованием А. фон Гётцена. В 1898 была создана нем. резиденция в г. Кигали; мвами Юхи V Мусинга признал власть Германии. Р. и Бурунди, вошедшие в терр. Руанда-Урунди, сохраняли каждая нек-рую автономию. Колонизаторы, стремившиеся найти опору в традиц. знати, установили в Р. (как и в Бурунди) систему косвенного управления. Р. продолжали возглавлять мвами, были сохранены традиц. институты (хуту оставались зависимыми от тутси). Однако вся адм. деятельность мвами и местных правителей осуществлялась под строжайшим контролем колон. властей. Был введён принудительный труд на стр-ве дорог, адм. зданий, религ. миссий и др. сооружений. В крест. х-ва насильственно внедрялись экспортные культуры — кофе и хлопчатник. Коренное нас. облагалось высокими налогами.

Против колон. гнёта, засилья тутси выступали хуту, особенно в сев. р-нах страны (волнения 1910, 1912). Во время 1-й мировой войны население протестовало против реквизиций, мобилизации мужчин в трудовые отряды и др.

Период бельг. господства. В 1916 терр. Руанда-Урунди была оккупирована бельг. войсками. После поражения Германии в 1-й мировой войне Р. в составе подмандатной терр. Руанда-Урунди перешла под управление Бельгии. В 1925 Руанда-Урунди была объединена в адм. союз с Бельг. Конго. Сохранились система косвенного управления, деление терр. Руанда-Урунди на 2 «гос-ва». Во главе Р. оставался мвами, к-рый избирался руандийской традиц. знатью, но утверждался колон. администрацией, его деятельность контролировал бельг. резидент. Гл. опорой колон. властей по-прежнему оставались тутси. Из них формировался управленч. аппарат. Политика бельгийцев способствовала углублению противоречий между хуту и тутси.

После 2-й мировой войны Руанда-Урунди в 1946 по решению ООН получила статус подопечной терр. под управлением Бельгии. Продолжавшееся внедрение бельгийцами экспортных культур способствовало постепенному формированию в руандийской деревне сел. буржуазии. Из среды хуту стали выделяться зажиточные крестьяне, к-рые выращивали эти культуры и применяли наёмный труд. Этот новый социальный слой всё более активно выражал недовольство привилегиров. положением тутси. Колон. власти пошли на отмену нек-рых традиц. институтов, несколько урезав привилегии тутси. С 1952 советы округов стали частично выборными. В результате выборов 1953 большинство мест в советах заняли представители верхушки хуту.

В 1950-х гг. получили более широкое распространение идеи нац.-освободит. борьбы. С кон. 50-х гг. появились политич. орг-ции, требовавшие демократизации, африканизации управления и предоставления автономии в рамках бельг. опеки. В сент. 1959 была основана партия Нац. союз Руанды (ЮНАР), политич. ориентацию к-рой определяли крупные феодалы. ЮНАР выдвинул требование немедленного предоставления Р. независимости (с ним выступал и избранный летом 1959 мвами Кигери V); добивался вывода бельг. войск, создания независимой федерации Р. и Бурунди, определения точной даты установления независимости Р. Партия рассчитывала, что восстановление реальной власти мвами сохранит привилегии тутси. В 1959 Г. *Кайибанда* основал партию Движение за эмансипацию хуту (Парме-хуту), провозгласившую себя респ. антифеод. партией; она отвергла идею немедленного предоставления независимости Р.; требовала до ликвидации бельг. опеки уничтожения всяких феод. привилегий, африканизации руандийской администрации и лишь после этого проведения референдума по вопросу о независимости. Пармехуту выступала за отделение Р. от Бурунди. С аналогичными требованиями выступала и Ассоциация за социальный прогресс масс (Апросома), осн. в 1957.

ЮНАР развернул кампанию против лидеров хуту, обвиняя их в предательстве нац. интересов, в поддержке политики колонизаторов. В условиях нарастания нац.-освободит. движения бельгийцы, предоставив в 1959 внутр. автономию Руанда-Урунди, пошли на дальнейшие уступки хуту: в аппарат местного управления было назначено 120 чиновников из представителей хуту.

В июне—июле 1960 в Р. (по рекомендации ООН) были проведены коммунальные выборы, принёсшие победу Пармехуту (70,4% голосов). Пармехуту была переименована в Респ.-демократич. движение Пармехуту (МДР Пармехуту). В окт. 1960 сформировано первое врем. пр-во (7 руандийцев и 2 европейца) во главе с Кайибандой.

В янв. 1961 конференция в Гитараме (в к-рой приняли участие члены врем. пр-ва, советов округов и др.) официально низложила мвами (Кигери V ещё в 1960 покинул пределы Р.), предложила упразднить монархич. строй. В сент. 1961 на референдуме по вопросу о гос. устройстве Р. большинство нас. страны (83% голосов) высказалось за ликвидацию монархии. Одновременно под контролем бельг. администрации и спец. комиссии ООН состоялись выборы в Законодат. собрание Р.; МДР Пармехуту получило 80% мест. Кайибанда сформировал новое пр-во.

Р. после провозглашения независимости. В соответствии с решением ООН (от 27 июня 1962) о ликвидации бельг. опеки над Руанда-Урунди и образовании независимых гос-в Р. и Бурунди 1 июля 1962 была провозглашена независимая Руандийская Республика. Законодат. собранием (с нояб. 1962 — Нац. собрание) Кайибанда был избран през. Республики. В первые годы независимости Р. отношения между хуту и тутси обострились, между ними происходили кровавые столкновения. В 1963 Кайибанда вывел из пр-ва двух представителей тутси и, ссылаясь на необходимость нац. единства, потребовал введения в стране однопартийной системы.

В июле 1973 группа старших офицеров во главе с ген.-майором Ж. Хабьяриманой (мин. нац. армии и гос. безопасности в пр-ве Кайибанды) совершила воен. переворот. Кайибанда, обвинённый в проведении политики нац. розни, в развале экономики, был арестован; пр-во распущено. Хабьяримана, к-рый возглавил образованный К-т мира и нац. единства (распущен в 1976), взял на себя функции президента Республики. МДР Пармехуту была распущена. В 1975 создана партия (правящая и единственная в стране) Национальное революционное движение за развитие (НРДР). В 1978 принята конституция Республики. В 1978 состоялись президентские выборы, на к-рых през. был избран Хабьяримана; в 1981 — выборы в Нац. совет развития (парламент). В 1985 проходил 5-й очередной съезд НРДР.

Пр-во Хабьяриманы объявило принципом экономич. развития страны «планируемый либерализм» — сочетание элементов планирования и гос. регулирования со свободной частной инициативой; предусматривались значит. льготы иностр. капиталу. В 1980 был принят 3-й пятилетний план экономич. развития (1982—86), осуществление к-рого намечалось гл. обр. за счёт внеш. источников финансирования (66%).

В совр. Р. процесс классообразования ещё не завершён. Из-за слабой пром. базы, отсутствия кр. произ-ва тормозится формирование рабочего класса. Кадровых рабочих немного, преобла-

дают чернорабочие и подёнщики. Нац. буржуазия малочисленна.

Во внеш. политике Р. придерживается принципов позитивного нейтралитета и междунар. сотрудничества. Выступает в поддержку борьбы за мир, против колониализма, расизма и апартхейда, участвует в движении неприсоединения, проводит курс на укрепление отношений с др. афр. странами, поддерживает нац.-освободит. движение в ЮАР, Намибии. Р. — член ООН (с 1962) и ОАЕ. Зависимость Р. от иностр. финансирования предопределила преимуществ. развитие её отношений со странами Запада.

Дипл. отношения с СССР с 1963.

В. Я. Карпушина.

Политические партии

Национальное революционное движение за развитие (Mouvement Révolutionnaire National pour le Développement), правящая и единственная в стране. Осн. в 1975.

В. Я. Карпушина.

Печать, радиовещание

В 1985 издавались газеты (обе — в Кигали): «Имвахо» («Imvaho»), с 1960, на яз. руанда, тираж 23 тыс. экз., еженед., правительственная; газета католич. церкви «Киньяматека» («Kinyamateka»), с 1933, на яз. руанда, тираж 11 тыс. экз., 1 раз в две недели.

Руандийское агентство печати осн. в 1977, в Кигали, правительств. служба. Радиовещание с 1965. Радиопередачи на руанда, суахили, франц. яз. На терр. Р. действует с 1988 ретранслящ. станция ФРГ «Дойче велле».

И. Н. Лобкина.

Экономико-географический очерк

Общая характеристика хозяйства. Р. — агр. страна. Находится в большой зависимости от мирового капиталистич. рынка. Основа экономики — с. х-во, специализирующееся на произ-ве экспортных культур, и первичная переработка с.-х. сырья. В области экономики осуществляется политика «планируемого либерализма», сочетающая элементы планирования и гос. регулирования со свободной частной инициативой. В 1970-е гг. был создан гос. сектор в отраслях общенац. значения — обрабат. и горнодоб. пром-сть, гидроэнергетика и внеш. торговля. Гос. пр-тия: «Офис де кафе» (экспорт кофе) и «Офис насьональ де те» (экспорт чая), ОТРОВИА — компания по развитию произ-ва и сбыту продуктов питания, ГРЕНЕРВА — компания по хранению зерновых и бобовых культур и др. пр-тия. Гос-во принимает участие в создании плантаций чая, риса, сах. тростника. Увеличивается число смешанных пр-тий, в к-рых гос-ву принадлежит 49% акций: экц. об-во «Руандекс» (экспорт кофе и коры хинного дерева), компания «Сомирва» (культура за добычей и экспортом полезных ископаемых). Всемерно поощряется нац. частное предпринимательство и частное иностр. инвестирование (даны гарантии по кодексу 1977, неприкосновенности капиталов и права перевода прибылей). Однако частные иностр. капиталовложения незначительны (гл. обр. ввиду узости внутр. рынка, удалённости страны от мор. путей). Позиции нац. частного капитала, формирование к-рого началось в 1960-х гг., также недостаточно сильны. Осн. задачи планов социального и экономич. развития (1966—70, 1977—81 и 1982—87) — обеспечение продовольствием и повышение жизненного уровня нас., рациональное использование рабочей силы. ВВП в 1983 (в текущих ценах) составил 1,45 млрд. долл., в т. ч. доля с. х-ва 46%, пром-сти и стр-ва 20%, торговли и сферы обслуживания 22%.

Сельское хозяйство — осн. отрасль экономики. Продукция с. х-ва составляет св. 80% стоимости экспорта страны. Перед с. х-вом ставятся задачи достижения прод. самообеспечения при сохранении высокого уровня произ-ва экспортных культур. Гос-во проводит ирригац. и противоэрозионные работы, снабжает крестьян минер. удобрениями, семенами. Преобладает мелкое частное землевладение (ср. размер участка 1,3 га, св. 60% крест. семей владеют участками менее 1 га).

Земледелие — ведущая отрасль с. х-ва. Обрабатывается 1,25 млн. га (ок. 42% терр. страны), ощущается острая нехватка обрабатываемых земель. Доминирует система мотыжного земледелия переложного типа. Традиц. прод. культуры — сорго, батат, маниок, фасоль, кукуруза, картофель, бананы, рис. Гл. экспортные культуры: кофе («арабика» — в высокогорных, «робуста» — в более низких и жарких р-нах, гл. обр. в префектурах, прилегающих к оз. Киву, — Гисеньи, Кибуе, Чьянгуту; ср.-год. сбор 30—33 тыс. т), чай (на Ю.-З., преф. Чьянгуту, и на С., преф. Быумба, общая площадь 3,7 тыс. га, сбор 7—8 тыс. т), пиретрум (на вулканич. землях в сев. р-нах на выс. ок. 2 тыс. м; 40 т), а также хлопчатник и хинное дерево.

Животноводство — пастбищное (всего ок. 300 тыс. га пастбищ); разводят (1984, тыс. голов): кр. рог. скот (650), коз (820), овец (270), свиней (110), домашнюю птицу (ок. 1000).

Естеств. леса занимают 13 тыс. га, лесопосадки — 90 тыс. га; ведётся заготовка древесины (7,7 тыс. т в 1981).

Рыболовство развито слабо; в искусств. водоёмах разводят тилапию, сомовых и карповых рыб (ежегодно общий улов до 7 тыс. т).



1

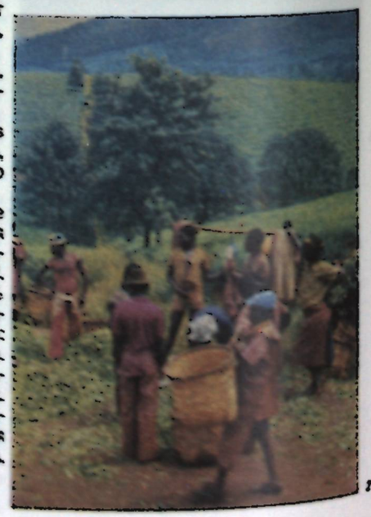

2

Промышленность. Пром. развитие осуществляется за счёт привлечения частных (иностр. и нац.) и гос. капиталовложений. Наиб. значение для Р. имеет добывающая пром-сть (2—3% ВВП, один из важных источников инвалютных поступлений). Добываются: олово (касситерит) в центр. и зап. части страны (ок. 2 тыс. т в год), вольфрам на С. и в р-не Рухенгери (ок. 0,3 тыс. т), танталит (ок. 60 кг), бериллий, золото (ок. 30 кг). Имеются пр-тия по обработке кофе (7), чая (6), табака,

произ-ву пива, безалкогольных напитков; ф-ки — сахарная, кожев., спичечная и по произ-ву пластмассовой обуви, швейные мастерские. Произ-во пластмассовых изделий, моющих и косметич. средств, красок. Действует пр-тие по переработке оловянной руды, цементный и кирпичный з-ды. Пром. пр-тия размещены гл. обр. в Кигали и окрестностях. Имеются 21 ГЭС, ряд ТЭС. Собств. произ-во электроэнергии 87 млн. кВт·ч, импортировано из Заира 23 млн. кВт·ч (1984). Монопольное право на произ-во и распределение электроэнергии, газа и водоснабжение принадлежит гос. компании «Электрогаз».

Транспорт. Ж. д. нет. Осн. роль в грузоперевозках играет автомоб. транспорт. Общая протяжённость автодорог 6,6 тыс. км, в т. ч. 0,7 тыс. км с твёрдым покрытием (1984). Важнейшие магистрали связывают Кигали с Угандой, Танзанией и Бурунди. В 1984 автопарк насчитывал 11 тыс. машин, в т. ч. 3,6 тыс. легковых и 5 тыс. грузовых автомобилей. Внутр. перевозки обслуживает гос. компания ОНАТРАКОМ, международные — частно-гос. компания СТИР. Аэропорт междунар. значения — Камембе (близ Кигали).

Внешнеэкономические связи. Внешнеторг. оборот 400 млн. долл.; экспорт 130 млн. долл., импорт 270 млн. долл.



1



2



3



4

1. Народное жилище. 2. Плетеное блюдо. 3. Плетеная корзинка для сосуда. 4. Щит. Музей антропологии и этнографии им. Петра Великого. Ленинград.

(1983). Осн. статьи экспорта — кофе (70%), минер. сырьё (14%), чай (12%), хинин, пиретрум, кожсырьё; импорта — потребительские товары (34%), трансп. средства и оборудование (27,6%), топливо и электроэнергия (20%), сырьё и строит. материалы (16,7%). Осн. внешнеторг. партнёры в экспорте — страны ЕЭС и США, в импорте — страны ЕЭС и Япония; торг. отношения с социалистич. странами начали развиваться с сер. 1970-х гг. (имеется торг. соглашение с СССР 1974). Дефицит платёжного баланса покрывается за счёт возрастающей иностр. помощи, общая сумма к-рой составила (1982) 20 млрд. руандийских франков. Гос. долг (1983, млрд. руандийских фр.): внешний — 35,7, внутренний — 10,4.

Ден. единица — руандийский франк.

В. Я. Карпушина.

Здравоохранение

В 1979 рождаемость составила 50, смертность — 19 на 1 тыс. жит.; детская смертность — 127 на 1 тыс. живорождённых. Ср. продолжительность жизни 46 лет. Преобладают инфекц. и паразитарные болезни. Структура здравоохранения смешанная. В 1977 было 201 леч. учреждение: 25 больниц и 176 центров здравоохранения на 7162 койки (ок. 15 коек на 10 тыс. жит.; в 1965 — 4051 койка, или 13 коек на 10 тыс. жит.), из них 127 — гос. учреждения на 4223 койки; работал 121 врач (1 врач на 37 тыс. жит.; в 1973 — на 51 тыс. жит.), 226 помощников врачей, 318 медсестёр. Врачей готовят на мед. ф-те ун-та в Бутаре (последипломное обучение их осуществляется за рубежом). Созд. исследовательский центр по вопросам нар. медицины (гл. обр. изучение лекарств. растений, произрастающих в стране).

Народное образование и научные учреждения

В колон. период просвещение находилось преим. в ведении католич. миссий. До 1919 было неск. миссионерских нач. школ. В период между 1919 и 1929 были созд. т. н. гос.-конфессиональные нач. школы. Их полностью финансировали колон. власти, преподавателями были миссионеры. Гос. светские уч. заведения были основаны в сер. 1950-х гг. К 1960 ок. 40% детей посещало школу, но подавляющее большинство оканчивало лишь один — два класса. Ср. или проф. уч. заведения посещало менее 2% детей, начинавших обучение. В 1962 90% нас. было неграмотно, в 1980 50,3%. Совр. система образования строится на основе закона 1985, провозгласившего обязат. и бесплатное обучение для детей от 7 до 15 лет. Нач. школа 8-летняя. Обучение в ней осуществляется на яз. руанда, изучается также французский, к-рый в ср. школе является языком обучения наряду с яз. руанда. Язык обучения в высшей школе — французский. Те учащиеся, к-рые после окончания нач. школы не поступают в среднюю, продолжают обучение в течение 3 лет в школах системы сел. и ремесл. образования. Средняя школа — 6-летняя, состоит из 1 цикла, подразделяется на общеобразовательную, проф. и техническую. В 1980/81 уч. г. в 1567 нач. школах училось 705 тыс. уч-ся (ок. 55% детей соответствующего возраста), в ср. школах — св. 5 тыс. уч-ся (ок. 1% детей соответствующего возраста).

Проф. и технич. подготовка даётся в течение 6 лет на базе нач. школы. В 1980/81 уч. г. в системе профтехобучения было 2,1 тыс. уч-ся.

Учителей для нач. школы готовят 3-летние нормальные школы (пед. учща) на базе неполной ср. школы. В 1980/81 уч. г. в них было 3580 уч-ся.

Управление образованием осуществляют Мин-во нач. и ср. образования и Мин-во высш. образования и науч. исследований. В 1984 общие расходы на образование составляли 26,8% бюджета.

Ун-т Р. (осн. в 1963, имел 2 отделения в Бутаре и Рухенгери, в 1984/85 уч. г. 1568 студентов, 210 преподавателей; ф-ты: лит., мед., естеств. наук, юридич. и социально-экономич.), Нац. пед. ин-т (осн. в 1966), Мед. ин-т (осн. в 1969) — в Бутаре; Технич. коллеж (осн. в 1956), Экономико-статистич. ин-т (осн. в 1975) — в Кигали. В 1980/81 уч. г. 593 студента получали высш. образование за рубежом, в т. ч. в СССР.

Б-ка ун-та (более 65 тыс. тт.), Б-ка Геол. службы Р. (более 6 тыс. тт.) и др.

Нац. музей Р. в Бутаре.

При ун-те работают: Нац. ин-т науч. исследований (осн. в 1947), Исследовательский центр фармакологии и традиц. медицины, Исследовательский центр медицины. Имеются также: Исследовательский ин-т агрономич. исследований (осн. в 1932) в Бутаре с 6 центрами-филиалами в др. насел. пунктах страны; Геол. служба Р. в Кигали (осн. в 1962), Академия культуры Р. (осн. в 1971).

В. З. Клепиков.

Архитектура и декоративное искусство

В Р. жилища родственных семей образуют довольно плотные группы, размещённые в общей ограде. Обычные для Р. ульевидные хижины строятся на каркасе из жердей, оплетённом ветвями, камышом и травой. У тутси хижины в поперечнике достигают 4 м, опорные столбы внутри хижин расписываются геометрич. орнаментом, общее место выделено тонко орнаментированной плетённой из травы ширмой. Иногда за перегородкой помещается мелкий скот. Рядом с хижинами располагаются зернохранилища, плетённые в форме корзин, и миниатюрные святилища — хижины «духов предков». Иногда перед входом в хижину делается ограждение из кирпича (выс. 10 см) в форме подковы, над входом выступает укреплённый столбиком козырёк в форме полумесяца. Строятся жилые дома из кирпича под двускатной черепичной крышей с верандой и окнами. Гор. стр-во развито мало. Только в Кигали и Бутаре имеется застройка европ. типа.

В художеств. ремесле наиб. развитие получило плетение: циновки, используемые в качестве перегородок, ширмы, ковры, маты, разнообразные корзины, блюда, крышки. Изделия украшаются геометрич. узорами (зигзагообразные, копьевидные и др.) белого, чёрного и

красного цвета. Распространена резьба по дереву. Вырезаются фигурки людей и животных, деревянные щиты, колчаны и футляры с красным и чёрным узором по белому фону. Особая фактура при помощи витого из травы жгута придаётся лепным гончарным сосудам.

Музыка

Муз. культура Р. включает 2 осн. пласта — музыку хуту и тутси, а также музыку пигмеев тва. Для муз. культуры Р. характерно преобладание вокальных жанров над инструментальными. Из муз. инструментов наиб. распространены струнные, в т. ч. 7—8-струнная цитра иханга, муз. лук умудули или умучахи, 1-струнная скрипка инингити.



Музыканты хуту на старинном в-ле Бигара.

Среди духовых — умюроки (тип флейты из тростника, бамбука или дерева с 2—4 игровыми отверстиями), иженке (горн из рога антилопы), бамбуковые трубы. Популярны также барабаны — 1-мембранный ингарака, 2-мембранный ингома, а также рунгаре и др.; инструменты типа ксилофона, колокольчики, погремушки, в т. ч. икинкуури из тыквы, инагера, прикрепляемые во время танца к подошвам.

Ещё в кон. 16 в. сложилась традиция придворного инстр. ансамблевого музицирования. Известны 3 осн. типа инстр. ансамблей: ингома (назв. инструмента распространяется и на ансамбль), состоит из 7—9 барабанов разл. настройки; амакондеро, включает 6—8 бамбуковых труб, барабаны ингарака и рунгаре; инженго — ансамбль из 5—7 флейт. Муз. инструменты используются гл. обр. в аккомпанементе, сольная игра сравнительно редка.

Разнообразны виды пения — сольное и хоровое, мужское и женское. Среди осн. видов песен — ибихако (колыбельная), исполняющаяся без инстр. сопровождения. В рамках придворного музицирования сложился жанр лирич. и эпич. песен индиро — сольное пение под аккомпанемент инструмента того же назв. Эти песни импровиз. характера, запечатлевшие историю посл. Р., исполнялись только придв. придворными певцами. В 20 в. песни индиро стали освещать совр. события, демократизировались. Многие песни сопровождаются танцами, почти все — хлопками в ладоши (отбивается осн. ритм). Ряд песен связан с трудовыми процессами; напр., квидога поются во время с.-х. работ.

Для хуту и тутси характерно респонсорное пение (перекличка солиста и хора). У тва существует свой стиль вокального исполнения: широко используются йодли, полифонич. приёмы, параллельные кварты и квинты, синкопирование. Музыка хуту основывается на 5-ступенных бесполутоновых звукорядах (встречаются также 6-, 7-ступенные лады). В музыке тутси сказываются араб. влияния: богатая орнаментика, мелизматика, применение тематич. варьирования.

Муз. культура Р. в большой степени сохранила свои традиции. Европ. влияния в целом незначительны.

Е. М. Грязнова.

Лит.: Евсеев В. И., Руанда, М., 1974; Карпушина В. Я., Народы Руанды-Урунди под «опекой» бельгийских колонизаторов, «Советская этнография», 1960, № 6; Kagame A., Histoire du Rwanda, Leverville, [s. a.]; Maquet J. J., Ruanda, [Brux., 1957]; его же, Le système des relations sociales dans le Ruanda ancien, Tervuren, 1954; Lacger L. de, Ruanda, v. 1—2, P., 1938; Lemarchand R., Rwanda and Burundi, N. Y. — [a. o.], 1970; Mlizi Chr., Les fignes de faite du Rwanda independant, Kigali, 1963; Hertefelt M. d', Trouwborst A. A., Sherer J. H., Les anciens royaumes de la zone interlacustre meridionale Rwanda, Burundi, Buha, Tervuren, 1962; Günther R., Musik in Rwanda, Tervuren, 1964.

РУА́НДА ЯЗЫК, киньяруанда, руньяруанда, один из *банту языков*, относится к группе 60-й зоны D (по классификации *М. Гасри*). Распространён в Руанде, где наряду с французским является офиц. яз., а также в ряде р-нов Бурунди, Заира, Уганды и Танзании. Число говорящих в Руанде 4,3 млн. чел. (1978, оценка), общее число говорящих на Р. я. ок. 6 млн. чел. (1977, оценка). В лит-ре по Р. я. нет упоминаний о диалектах, однако данные, полученные в результате опроса информантов, позволяют предположить в ряде р-нов наличие говоров с отличиями в произношении и лексике.

В фонетике Р. я. особое явление представляют варианты фонем в позиции перед [u]: они характеризуются веляризацией, к-рая часто дополняется последующей лабиализацией, напр. сочетание bu может звучать и как [bʷ], и как [βʷ], и как [β]. Язык имеет именные классы 5а и 14а, не отмеченные в общебантуской классификации К. Мейнхофом, первый из них, для к-рого характерен именной префикс i —, является классом заимствований.

Письменность на основе латиницы введена в Руанде в 1922. На Р. я. выходит периодика, ведётся преподавание в нач. школе.

Лит.: Дебоева Е. З., Язык руанда, М., 1978; Kagame A., Grammaire rwanda, S. éd., Ruanda, 1957; Kagame A., La langue du Rwanda et du Burundi moderne, Kabgayi, 1963; Coupez A., Kamanzi T. A., Grammaire rwanda, Tervuren, 1962; Coupez A., Kimenyi A., A rwanda grammar for school and home, Butare, 1978; Coupez A., Mathieux-Delmotte M., [Рецензия], «Africana Linguistica», [Tervuren], 1975, v. 6.

Е. З. Дебоева.

РУАНДА-УРУНДИ, (Ruanda-Urundi), адм.-терр. единица, образованная нем. колонизаторами (объединившими территории Руанды и Бурунди (Урунди), включённая ими в состав колонии *Германская Восточная Африка* (1891). В Р.-У. колон. власти были представлены 2 резидентами, резиденция Руанды находилась в г. Кигали, Бурунди — в г. Гитега. В Р.-У. была распространена система косвенного управления: Руанда и Бурунди сохраняли номинально статус гос-в, возглавлявшихся мвами (к-рые утверждались колон. администрацией).

В 1922 Р.-У. была объявлена Лигой Наций подмандатной терр. под управлением Бельгии (мандат вступил в силу в 1923), с адм. ц. Усумбура (совр. Бужумбура). В 1925 об статусом обособленного вице-генерал-губернаторства Р.-У. была объединена в адм. союз с *Бельгийским Конго*. Бельгийцы сохранили установленную немцами систему косвенного управления. Деятельность мвами контролировалась бельг. резидентами. В 1946 по решению ООН Р.-У. получила статус подопечной терр. под управлением Бельгии.

На основании решения ООН в июне 1962 бельг. опека над Р.-У. была ликвидирована, 1 июля 1962 были образованы два независимых гос-ва Руанда и Бурунди.

В. Я. Карпушина.

РУБАДИ́РИ (Rubadiri) Дейвид (р. 1930), малавийский писатель. В лит-ре выступил в кон. 50-х гг. Составил с Д. Куком сб. «Поэзия Восточной Африки» (1971). Его пьеса «Приходи на чай» (1965) и роман «Невеста без выкупа» (1967) затрагивают важные социальные проблемы совр. Африки (межэтнич. взаимоотношения, политич. нестабильность, воен. перевороты и др.).

Соч. в рус. пер. — [Стихи], в кн.: Поэзия Африки, М., 1973.

Е. Я. Суркова.

РУБУСА́НА (Rubusana) Уолтер Бенсон (1858—1936), юж.-афр. обществ. и политич. деятель. По этнич. принадлежности коса. Получив образование в миссионерской школе в Лавдейле, стал священником в Ист-Лондоне. Приобрёл известность как литератор, стремящийся сохранить нар. лит. традиции коса. Собрал и опубликовал сб. пословиц коса — «Берегите ваше наследие». Написал работу «История Южной Африки с туземной точки зрения». Был инициатором создания газ. «Изви лабанту», к-рая стала выходить в Ист-Лондоне с 1898. В 1910 был единственным африканцем — членом провинц. совета Юж. Африки. С созданием АНК в 1912 избран одним из его вице-президентов.

А. Б. Давидсон.

РУВЕНЗО́РИ (Rumenzori), горный массив в Вост. Африке, на границе Заира и Уганды. Выс. до 5109 м (пик Маргерита). Сводово-горстовое поднятие, сложенное докембрийскими кристаллич. породами. На ниж. склонах массива, до выс. ок. 2600 м, — предгорные и горные влажные тропич. леса, частично замещённые вторичными саваннами; вдоль верх. границы леса — бамбуковые заросли. На выс. 2600—3800 м распространена субальпийская растительность (гл. обр. древовидный вереск), выше 3800 м — растительность альпийских лугов (с древовидными крестовниками и лобелиями), выше 4600—4800 м — вечные снега и ледники (пл. ок. 5 км²). Долинные ледники спускаются до выс. 4200 м. Заповедник (горные гориллы). Р. открыт в 1876 Г. М. Стэнли.

РУВУ́МА (Ruvuma), Ровума (Rovuma), река в Танзании и Мозамбике (на б. ч. образует границу между ними). Дл. ок. 800 км, пл. басс. 150 тыс. км². Берёт начало в горах к В. от оз. Ньяса (Малави), впадает в Инд. ок. Кр. приток — р. Луженда (правый). Макс. расходы — в конце лета (март — май). Ср. расход ок. 700 м³/с. Судоходна на отд. участках в ниж. течении.

РУ́ДЕПУРТ-МАРЕ́БУРГ (Roodepoort-Maraisburg), город на С. ЮАР. 114 тыс. жит. (1970). Торг.-распределит. центр золотопром. р-на Витватерсранда. Металлообр., цем., текст. пром-сть.

РУДО́ЛЬФ (Rudolf), Туркана (Turkana), бессточное солоноватое озеро в Вост. Африке, гл. обр. в Кении (сев. конец — в Эфиопии). Расположено в тектонич. впадине (ветвь *Восточно-Африканской рифтовой системы*) на выс. 375 м. Дл. 265 км, шир. до 50 км, пл. 8,5 тыс. км². Глуб. до 73 м (по др. данным — до 120 м, на Ю.). Берега б. ч. высокие, крутые. На Ю. — кр. о. Южный. Гл. источник поступления воды в озеро — р. Омо с постоянным стоком и ряд пересыхающих рек (Теркуэлл, Керио и др.). Богатая фауна рыб (ок. 40 видов, в т. ч. нильский окунь, тилапия — осн. объекты рыболовства); крокодилы, бегемоты. У юж. конца озера — действующий влк. Телеки. Озеро открыто в 1888 путешественниками венгром Ш. Телеки и австрийцем Л. фон Хёнелем, названо в честь австр. наследного принца.

РУ́КВА, Рукуа (Rukwa), мелководное солёное озеро на Ю.-З. Танзании. Расположено в бессточной впадине между озёрами Танганьика и Ньяса (Малави) на выс. 792 м. Дл. до 150 км (во влажные сезоны), шир. 25—30 км. В засушливые годы пересыхает. Впадает р. Каву. Открыто в 1880 англ. геологом Дж. Томсоном.

РУ́КИ (Ruki), река в Заире, левый приток р. Конго (Заир). Образуется слиянием рр. Бусира (истоками к-рой являются рр. Чуапа, Ломела и Салонга) и Момбойо (в верх. течении — Луилака). Дл. от места слияния 105 км, от истока Чуапы ок. 1300 км. Пл. басс. 173,8 тыс. км². Р. и образующие её реки текут б. ч. в широких заболоченных долинах с незначит. уклонами русел. Многоводна круглый год. Ср. расход воды ок. 4000 м³/с; макс. расходы воды с октября по декабрь и с апреля по июнь. Система Р. — Бусира — Чуапа судоходна на св. 1100 км, судоходны также осн. притоки и составляющие Р.

РУ́НДИ, барунди, варунди, народ, осн. население Бурунди (ок. 4,46 млн. чел.), живут также на В. Заира (ок. 1,2 млн. чел.) и на С.-В. Танзании (0,5 млн. чел.), в Уганде (0,48 млн. чел.), Руанде (0,29 млн. чел.) (1983, оценка). Говорят на *рунди языке*. Сохраняется деление на этносоциальные группы *тва, хуту, тутси*. Развиты художеств. ремёсла (плетение, ткачество, обработка кожи, изготовление украшений из бисера, серебра, кости, полудрагоценных камней). Сохраняются традиц. верования, часть Р. — христиане.

РУ́НДИ ЯЗЫК, кирунди, один из *банту языков*, относится к группе 60-й зоны D (по классификации *М. Гасри*). Распространён в Бурунди (офиц. яз. наряду с франц. яз.), а также в граничащих с этой респ. р-нах Танзании и Заира. Общее число говорящих св. 6 млн. чел., в т. ч. в Бурунди свыше 4,1 млн. чел. (1979). Наличие диалектов в исследованиях по Р. я. не отмечается.

Р. я. — близкородственный *руанда языку*. Имеются 4 тона: низкий, высокий передний, высокий задний, высокий двойной. В отличие от большинства языков группы, Р. я. имеет лишь один локативный класс, префикс к-рого aha- требует согласования по классу; от общебантуских локативных классов ku- и mu- в Р. я. остались только рудименты, функционирующие как предлоги и не требующие классного согласования. Письменность на основе латиницы была введена в нач. 20 в. С 1976 на Р. я. ведётся обучение в нач. школе.

Лит.: Menard F., Grammaire kirundi, Alger, 1908; 2 éd., Alger, 1934; Stevick E. W., Setukuru R., Kirundi basic course, Wash., 1965; Rodegem F. M., De l'oralisme au scripturaire: la modernisation du Rundi, в кн.: Sprachreform. Geschichte und Zukunft, Bd 3, Hamb., 1984.

Bonneau H., Dictionnaire français-kirundi, kirundi-français, Usumbura, 1966; Rodegem F. M., Dictionnaire rundi-français, Tervuren, 1970.

Е. З. Дубнова.

РУСУ́БИ (Rusubi), Бусуби, Усуви, Усуи, Русууби, раннегос. образование, сложившееся к нач. 19 в. на основе союза племён суби (подразделение совр. этнич. общности зинза) и групп скотоводч. населения. Терр. первоначально ограничивалась р-нами юго-зап. побережья оз. Виктория (С.-З. совр. Танзании). Преемник кр. раннеполитич. объединения *Бузинза*, распавшегося в результате междоусобиц к кон. 18 в. Династич. роды вели своё происхождение от сына правителя *Китары* Рухинды. Р. значительно укрепилось благодаря торговле слоновой костью и рабами, подчинило мелкие племена зинза. Р. платило дань гос-вам *Карагве* и *Буганде*. Нас. Р. делилось на родовые экзогамные группы хима (потомков скотоводов) и иру (земледельцев), составлявшие высший и низший слои. Существовал слой социально неравноправных бахалиа (базана), состоявший из пленников, захваченных в войнах. Основой экономики были общинное земледелие и скот-во. Рабовладение играло вспомогат. роль. Частная собственность на землю отсутствовала. В колониальный период Р. сохраняло административную автономию.

Лит.: A history of Tanzania, ed. by I. N. Kimambo and A. J. Temu, [Nairobi, 1969]; Taylor B. K., The Western lacustrine Bantu, L., 1962 (Ethnographic Survey of Africa. East Central Africa, pt 13).

Н. М. Гиренко.

РУФИ́ДЖИ (Rufiji), река в Танзании. Образуется слиянием рр. Лувегу и Киломберо, берущих начало в горах к В. от оз. Ньяса (Малави); впадает в Инд. ок. Дл. от истока Лувегу ок. 1400 км, пл. басс. 178 тыс. км². Летне-осенние паводки; ср. расход воды 1100 м³/с. Реки, образующие Р., порожистые, несудоходны; сама Р. ниже водопада Шугури протекает по низменности в широкой долине и доступна для речных судов.

РУ́ХЕНИ (Ruheni) Мванги (р. 1945), кенийский писатель. Пишет на англ. яз. Автор сатирич. романов в манере плутовского романа «Что за жизнь!» (1972), «Будущие лидеры», «Что за муж!» (оба — 1973), «Дочь священника», «Таинственные контрабандисты» (оба — 1975), в к-рых показал рост числа деклассиров. элементов, связанный с разрушением традиц. афр. общества в условиях становления капиталистич. отношений.





1. Пустыня у побережья озера Рудольф. 2. Остров на озере Рудольф.

Лит.: Суровцев Е. Я., О национальном своеобразии кенийского плутовского романа, в кн.: Проблемы восточной филологии, М., 1979.

Е. Я. Суровцев.

РУ́ШДИ Рашад (р. 1915), егип. драматург, новеллист, переводчик. Образование получил в Великобритании. В 70-х гг. преподавал англ. яз. и лит-ру в Каирском ун-те; гл. редактор журн. «Аль-Масрах» («Театр»). Популяризатор и переводчик зап.-европ. и рус. лит-р; перевёл на араб. яз. (с англ.) «Ревизор» Н. В. Гоголя (1930). Автор популярных пьес «Мотылёк» (1959), «Игрушка любви» (1960), «Путешествие за стеной» (1964), «Эй! Подходи-ка, посмотри!» (1965), «Вкус времени» (1967), «Страна моя, о страна моя!» (1969); сб. новелл «На женской половине и другие рассказы» (1959).

Соч. в рус. пер. — На женской половине, в кн.: Ближневосточная новелла, М., 1975; [О современной арабской новелле], в кн.: Путь становления и борьбы, М., 1973, с. 78.

Лит.: Бальтерманц Т., Драматургия и театр Египта, «Театр», 1972, № 3; Коцарев Н. К., Писатели Египта. XX в., М., 1975, с. 189—90.

З. А. Намитокова.

РЫСТ, традиц. форма наследств. землевладения в Эфиопии. К землям Р. могли относиться как владения отд. лиц, так и общинные. Вероятно, земли Р. возникли в результате захвата первыми поселенцами пустующих земель. Земли Р. расположены гл. обр. в исконной части Эфиопии — пров. Тыграй, Годжаме, Гондэре и в сев. части Шоа.

Лит.: Hoben A., Land Tenure among the Amhara of Ethiopia, Ch. — L., 1973.

Г. В. Цыпкин.

РЮСТЕНБУРГ (Rustenburg), город на С. ЮАР. 33 тыс. жит. (1969). Центр добычи платины, хромитов, никеля. Цветная металлургия, пищевкус. (в т. ч. фруктоконсервная), текст. пром-сть. В р-не — плантации цитрусовых, табака, хлопчатника.

РЮФИСК (Rufisque), город в Сенегале, на п-ове Зелёный Мыс, входит в агломерацию Дакара. 50 тыс. жит. (1976). Кожев. и цем. з-ды; обув., текст. и фармацевтич. ф-ки.

С

САДА́ВИ, ас-Саадави Башир (гг. рожд. и смерти неизв.), политич. деятель Ливии. После Триполитанской войны 1911—12 эмигрировал из Ливии, был советником при пр-вах ряда араб. стран. В 1920 вошёл в пр-во (Центр. орг-ция реформ, ЦОР) Триполитанской респ. в Гарьяне и руководство Партии нац. реформы. Сторонник объединения Триполитании и Киренаики. В 1922 представитель ЦОР в Киренаике, участвовал с триполитанской стороны в переговорах с итальянцами. После начала в янв. 1923 наступления итал. войск в Триполитании пытался организовать в Сурте (Сирт) единый фронт ливийских племён; был назначен каймакамом Сурта. После оккупации Триполитании итал. войсками эмигрировал. В 1928 в Дамаске возглавил исполком «Об-ва по защите Триполитании и Киренаики». Был советником короля Саудовской Аравии Ибн Сауда. В 1947 инициатор создания в Каире Нац. комитета освобождения Ливии. В 1949 возглавил партию Нац. конгресс Триполитании (НКТ). После поражения НКТ на парламентских выборах 1952 был выслан в Египет.

В. М. Федоренко.

САДАЛЛА́Х, Саадалла Белькасем (Абу-ль-Касим) (р. 1931), алж. историк, поэт, литературовед. Проф. Алж. ун-та. Докторскую диссертацию защитил в 1968 в Миннесотском ун-те (США). Специалист по древней и новой истории Алжира и стран зап. Средиземноморья. Автор сб. стихов «Победа Алжиру!» (1957, рус. пер. 1961).

Соч.: Мухаммад аль-Ид аль-Халифа, раид ашшир аль-джазаирий фи-ль-ахд аль-джадид (Мухаммед аль-Ид аль-Халифа, зачинатель алжирской поэзии в современную эпоху), Каир, 1961; аль-Харака аль-кавмийя аль-джазаирий сана 1900—1930 (Алжирское национальное движение 1900—1930 гг.), Бейрут, 1969; Тарих ас-сахафа аль-джазаирий (История алжирской культуры), Алжир, 1981.

Р. Г. Ландэ.

САА́ДИ, ас-Саади Абд ар-Рахман ибн Абдаллах ибн Имран (1596 — после 1656), политич. деятель Зап. Судана, историк. По этнич. принадлежности мандинго или фульбе. Род. в семье мусульм. законоведа. Был имамом мечети в г. Дженне, затем в Томбукту (1627—37). Неоднократно выполнял дипл. поручения марокканских пашей. С кон. 40-х гг. 17 в. начальник канцелярии пашей. Автор историч. соч. «Тарих ас-Судан» («История Судана»), посвящённого гл. обр. политич. и культурной истории гос-ва *Сонгай* и народов долины ср. течения р. Нигер.

Соч.: Tarikh es-Soudan. Documents arabes relatifs à l'histoire du Soudan, ed. par O. Houdas, E. Benoist, v. 1—2, P., 1898—1900.

Л. Е. Куббель.

САА́ДИДЫ, Саадийцы, Саади, Саадийские шерифы, Хасани, араб. династия, правившая в Марокко в 1554—1659. Выходцы из Аравии, вели своё происхождение от рода Хасана, внука Мухаммеда (по др. преданиям — от рода кормилицы Мухаммеда из племени бану саад, откуда назв.), правили в Сусе. Основатель династии Мухаммед ибн Абд ар-Рахман (1511—17) выдвинулся как один из руководителей «священной войны» (джихада) против португальцев. Его сыновья Ахмед аль-Аредж и Мухаммед начали борьбу с *Ваттасидами*, к-рых сместили в 1554; в 1525 под власть С. перешёл Марракеш, ставший их столицей, в 1549 — Фес. С. вели успешную борьбу с обосновавшимися на побережье Марокко турками и португальцами. 4 авг. 1578 в битве «трёх королей» в долине Уэд-эль-Махасен у г. Эль-Ксар-эль-Кебир (Алькасаркивир) войска султана Абд аль-Малика разбили армию португ. короля Себастьяна I и его союзника из рода С. аль-Мутавакиля, положив конец португ. экспансии в Марокко. Гос-во С. достигло расцвета при *Ахмеде аль-Мансуре* (Ахмеде Победоносном, правил в 1578—1603). Им была установлена гос. монополия на торговлю и пром-сть, в 1591 завоёвано гос-во *Сонгай*, его столица Гао разрушена; в Томбукту утвердились марокканские паши. После смерти Ахмеда гос-во С. распалось на отд. феод. владения; в 1659 был убит последний правитель Марракеша из рода С. — Ахмед аль-Аббас.

САБА́КИ (Sabaki) (в ср. течении — Галана), река на Ю.-В. Кении. Дл. 550 км. Берёт начало под назв. Ати на плато Кикуйю, пересекает его и плато Ятта в порожистом русле; в ниж. течении протекает по полупустынной равнине Ньика. Впадает в Инд. ок. Гл. приток — Цаво (правый). Паводки в сезоны дождей (март—май и нояб.—дек.); мелеет в сухое время года. Судоходна на 160 км от устья (до вдп. Лугардс).



Водопады на р. Сабаки.

САБИ (Sabi), Сави (Save), река в Зимбабве и Мозамбике. Дл. 640 км, пл. басс. ок. 96 тыс. км². Берёт начало на плато Матабеле, впадает в Инд. ок. Ср. расход воды ок. 240 м³/с, макс. — летом (дек.—февр.); в это время река судоходна в низовье для небольших судов. Используется для орошения.

САБИ́ЛЬ, себиль (араб. — обществ. колодец, источник), обществ. фонтан питьевой воды, один из видов мусульм. культовых сооружений в Египте и странах *Магриба*. Архит. тип С. известен с нач. 14 в. — пристенный фонтан с арочной нишей, украшенной резьбой по камню (обычно, мрамор) или поливной керамич. мозаикой.

САБЛЕРО́ГАЯ АНТИЛО́ПА, парнокопытное животное рода *лошадиных антилоп*.

САБРА́ТА, древний город в Ливии, к З. от *Триполи*. Осн. финикийцами в 1-м тыс. до н. э. Расцвет — в рим. и визант. время. Разрушен в 643—644 арабами.

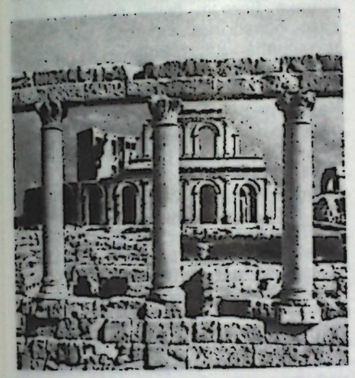

Сабрата. Театр. Конец 2 в. Фрагмент трёхъярусной колоннады скены.

Развивался к Ю., З. и В. от раннего ядра города (ок. мор. порта) с неправильной планировкой. Руины рим. и визант. стен, рим. форума (58 м×36 м, колонные портики с 3 сторон), курии (ок. 365), храмов: Юпитера, Аммона (1 в. до н. э. — 1 в. н. э.; двойная колоннада, трибуна для ораторов), Либера Патера, Сераписа, неизвестного божества, у побережья — Исиды (1 в., периптер на подии). К Ю.-В. правильно распланированные кварталы замыкаются большим т-ром на субструкциях (кон. 2 в., реставрирован в 1927, на 5 тыс. зрителей; мраморная колоннада скены коринфского ордера; ниши с рельефами). К Ю.-В. от т-ра — амфитеатр, цистерны, акведук. Термы у моря (мозаики, скульптура), жилые дома, христ. базилики. На месте рим. судебной базилики форума — 3-нефная базилика Юстиниана (6 в.; мозаики и архит. фрагменты в музее С.). Археол. музей.

Лит.: Bartoccini R., Guida di Sabratha, Roma, 1928.

Т. П. Каптерева.

САБРИ́ Али (р. 1920), егип. гос. и политич. деятель. В 1940 окончил Военно-возд. академию, в 1948 возглавил службу разведки егип. ВВС. Принимал участие в арабо-израильской войне 1948—49. В 1948 вступил в орг-цию «Свободные офицеры». Участник *Июльской революции* 1952. В период президентства Г. А. *Насера* советник президента по политич. вопросам (1956—57), мин. по делам президентства (1957—62), возглавлял Исполнит. совет ОАР (1962—64), премьер-мин. (1964—65, фактически с сент. 1962), вице-през. (1965—67). В 1967—68 занимал ряд министерских постов. Чл. Высш. исполнит. к-та *Арабского социалистического союза* (АСС) с 1965, в 1965—69 (с перерывом) ген. секр. АСС. Маршал авиации (1970). Являлся сторонником планового ведения х-ва, осуществления прогрессивных преобразований в экономике Египта, тесного сотрудничества с СССР. Предупреждал об опасности бурж. перерождения верхушки гос. аппарата. С приходом к власти А. *Садата* 31 окт. 1970 вновь назначен вице-президентом. Настаивал на продолжении политики Насера, в АСС проводил оппозиционный Садату курс. В мае 1971 отстранён от власти и лишён звания маршала. Приговорён (1971) к пожизненному заключению по обвинению в участии в антигос. заговоре. В 1981 амнистирован.

Соч.: Годы преобразований и оценка первого пятилетнего плана ОАР, [пер. с араб.], М., 1970.

Лит.: Vatikiotis P. J., The Egyptian army in politics, Westport, 1975.

Т. А. Елистратова.

САДА́Т, ас-Садат Мухаммед Анвар (1918—1981), гос. и политич. деятель Египта. Род. в семье воен. писаря. С 1938 после окончания воен. колледжа (Каир) на воен. службе. В 1940, будучи лейтенантом, вошёл в тайное об-во (Исаба), созданное группой лётчиков егип. ВВС. Был близок к националистич. орг-циям «Миср аль-Фатат» и «Братья-мусульмане». Пытался установить связи с агентами гитлеровской Германии и фаш. Италии, в окт. 1942 был арестован и приговорён к тюремному заключению; бежал в нояб. 1944. В 1946—49 вновь в заключении. После освобождения занимался журналистской деятельностью. С 1950 на воен. службе. С 1950 один из руководителей орг-ции *«Свободные офицеры»* (отвечал за работу вне армии). Убедившись в успешности гос. переворота 23 июля 1952 (см. *Июльская революция* 1952), присоединился к его участникам. После революции являлся редактором газ. «Аль-Гумхурия». В 1953—56 чл. Совета руководства революцией. В 1955—56 гос. министр. С 1957 деп. Нац. собрания, в 1957—58 зам. пред., в 1960—61 и 1964—68 пред. Нац. собрания. В 1962—64 чл. президентского совета, в 1964—68, 1969—70 вице-през. Египта. В 1957—61 пред. Нац. союза, с 1963 чл. Исполкома *Арабского социалистического союза* (АСС). После смерти Г. А. Насера в окт. 1970 был избран президентом Египта. С нояб. 1970 пред. АСС.

На посту президента С., опираясь на разл. круги егип. буржуазии и междунар. империализма, возглавил наступление правых сил, явился вдохновителем нового курса социально-экономич. и политич. развития Египта (политика «открытых дверей» и либерализации экономики, создание новой парт. системы). Основал Национал-демократич. партию (1978) и занял пост её председателя. Существенно ограничил демократич. свободы и права граждан. Создал режим личной власти. В области внеш. политики С. взял курс на свёртывание отношений с СССР, развитие связей с капиталистич. странами, при посредничестве США заключил ряд сепаратных сделок с Израилем. 15 марта 1976 Египет односторонне денонсировал Договор о дружбе и сотрудничестве с СССР. 17 сент. 1978 С. подписал *Кэмп-Дэвидские соглашения*, 26 марта 1979 — сепаратный «мирный» договор с Израилем, ущемляющий суверенитет Египта, а позднее — ряд соглашений о сотрудничестве с Израилем. Антинар. внутр. и внеш. политика С. привела к глубокому кризису его режима. Был убит во время воен. парада в Каире.

САДДИ́КИ Тайеб, театр. деятель Марокко. Образование получил во Франции у актёра и режиссёра Ж. Вилара. В 1957 из группы театр. любителей при поддержке марокканского Союза труда С. организовал Рабочий т-р, впоследствии превратившийся в ведущий т-р страны — Муниципальный т-р в Касабланке. Под руководством С. т-р сохранил студийную сплочённость и единство в решении художеств. задач. С. — поборник нац. традиций в араб. т-ре, старинных форм нар. зрелищ, обрядов, синкретич. сценич. приёмов, импровизаций. С. ставит спектакли на площадях, улицах, стадионах. В его репертуаре — произв. Аристофана, Б. Джонсона, Мольера, П. Мариво, К. Гольдони, Н. В. Гоголя. Драматургия С. отмечена актуальностью проблем, активным отношением к действительности: пьеса «Дорога» направлена против самодурства духовенства, «Асфальт» — о нуждах крестьянства, «Марокко едино», «Битва в долине Уэд-эль-Махасен» и «Три короля» воскрешают важнейшие моменты истории страны, «Диван Сиди Абдаррахмана аль-Меркубба» рассказывает о нар. поэте Магриба 14 в., «Макама» построена на оригинальной форме араб. поэзии.

Т. А. Путинцева.

САДЖИ (Sadji) Абдулай (1910—1961), сенегальский писатель. Род. в семье мусульм. священника. Окончил лицей в Сен-Луи и ин-т им. Уильяма Понти в Сенегале. С 1929 работал преподавателем, затем директором и инспектором нач. школ (до 1961). В 50-х гг. сотрудничал на радио, выступал как лит. критик во мн. газетах Сенегала и в журн. *«Презанс африкен»*. С., один из основоположников афр. прозы, в 1952 опубликовал повесть «Тунка». В романе «Нини, сенегальская мулатка» (1954) С. затрагивает социальные проблемы, критически воспринимая урбанизацию и европеизацию. В романе «Маймуна» (1958) С. развивает тему большого города, губительно влияющего на судьбы личности.

Лит.: Никифорова И. Д., Африканский роман, М., 1977; Литературы Африки, М., 1979, с. 193—94.

Т. М. Петрова.

САДИАВА́ХИ ДВИЖЕ́НИЕ, Садиавахи движение, нац.-освободит. восстание против франц. господства в 1915—17 на Ю. Мадагаскара (особенно в басс. р. Менарандра). Получило назв. по характерной для одежды восставших

набедренной повязке из лиан — садиавахи. Осн. массу участников составляли скотоводы этнографич. группы антандруи, возглавлявшиеся старейшинами и служителями традиц. культов. Восстание было вызвано ухудшением положения жителей Ю. о-ва после начала 1-й мировой войны. Небольшие отряды повстанцев (10—20 чел.) совершали нападения на поселения европ. колонистов, на торговцев, перерезали телеграфные линии, однако избегали столкновений с регулярными войсками. Наиб. размаха С. д. достигло в нач. 1916, когда один из отрядов под руководством Ехелаке держал под своим контролем обширную терр. левобережья Менарандры. Для борьбы с восставшими из Тананариве (совр. Антананариву) были отправлены колонизаторами малагасийские воинские части. Патриотич. орг-ция *«Ви, вату, сакелика»* организовала в 1915 в городах по пути следования войск на Ю. страны свои секции, чтобы воспрепятствовать участию малагасийцев в подавлении восстания.

Последний повстанч. отряд, к-рый возглавлял традиц. вождь махафали Цибаси, был уничтожен в 1917.

Лит.: Esoavelo Mandroso F. V., Les Sadiavaho, «Omaly si Anio», 1975, № 1—2, p. 139—72.

А. Л. Емельянов.

СА́ЗЕРЛЕНД (Sutherland) Эфуа Теодора (р. 1924), ганская поэтесса, драматург и театр. деятель. Образование получила в Великобритании. Творч. путь начала как поэтесса лирич. склада — писала стихотв. сказки на фольклорные сюжеты. В её пьесах сочетаются пантомима, диалог, танец и музыка. Сюжеты пьес, как правило, заимствованы из повседневной жизни и несут, при всей их намеренной упрощённости, социальную нагрузку, затрагивая морально-этич. проблемы: пьесы «Форива», «Эдуфа» (обе — 1967) и др. Пишет также развлекат. пьесы о популярном фольклорном персонаже — трикстере пауке Ананси. В 1958 совм. с Дж. де Графтом организовала Ганскую студию драмы, как экспериментальную лабораторию поисков новых форм афр. т-ра, основанных на традициях нар. иск-ва. Первая постановка студийцев — пьеса «Женитьба Анансегоро», написанная С. на основе цикла мифологич. сказок акан. В 1961 поставила пьесу «Одасани», переделку ср.-век. англ. моралите.

Соч. в рус. пер. — [Стихи], в кн.: Поэзия Африки, М., 1973. *В. Н. Вавилов, Н. И. Львов.*

САЙД Амин (ок. 1890—?), егип. историк. По происхождению сириец. Автор ряда работ по новой и новейшей истории араб. стран, написанных с бурж.-националистич., антиимпериалистич. позиций на большом фактич. и документальном материале. Гл. внимание уделял рассмотрению роли вождей, отводя нар. массам пассивную роль. Гл. труд — под общим назв. «Политич. история арабов в новое и новейшее время» (23 тт. с нач. 19 в. до 1958), в к-ром освещаются преим. вопросы нац.-освободит. движения, внутри- и внешнеполитич. истории, особенностей форм управления отд. стран.

Соч.: Мулук аль-муслимин аль-муасирун ва дувальхум (Современные мусульманские короли и их государства), Каир, 1933; ас-Саура аль-арабийя аль-Кубра (Великое арабское восстание), ч. 1—3, Каир, 1933—34; сокр. рус. пер., М., 1940; ад-Давля аль-арабийя аль-муттахида (Объединенное Арабское государство), ч. 1—3, Каир, 1936—38; Тарих Миср ас-сияси мин аль-хамля аль-ифрансийя сана 1798 кля инхияр аль-малякийя сана 1952 (Политическая история Египта от французской агрессии 1798 г. до уничтожения монархии в 1952 г.), Каир, 1959; ас-Саура. Мин 23 юлиу 1952 кля 29 уктубр 1956 (Революция. От 23 июля 1952 г. до 29 октября 1956 г.), Каир, 1959; аль-Удван. 29 уктубр сана 1956 авваль фибраир сана 1958 (Агрессия. 29 октября 1956 г. — 1 февраля 1958 г.), Каир, 1959; аль-Гумхурийя аль-Арабийя аль-Муттахида (Объединенная Арабская Республика), т. 1—2, Каир, 1959—60; Восстания арабов в XX в., пер. с араб., М., 1964.

Б. Г. Сейранян.

САЙД, Махмуд, см. *Махмуд Саид.*

САЙД, ас-Саид Рифаат (р. 1932), егип. историк, публицист, обществ. деятель. Один из руководителей Нац.-прогрессивной (левой) партии. Окончил Лейпцигский ун-т, там же получил докторскую степень. Автор работ по проблемам нац.-освободит. движения, истории социалистич. мысли и левых орг-ций Египта.

Соч.: Усус иджтимаийя ас-саура Ораби (Социальные основы восстания Ораби), Каир, [1973]; Тарих альфикр аль-иштираки фи Миср (История социалистической мысли в Египте), Каир, 1969; Тарих аль-харака аль-иштиракийя фи Миср. 1900—1925 (История социалистического движения в Египте. 1900—1925), Каир, 1975; аль-Ясар аль-Мисри ва-ль-кадыйя аль-фалястинийя (Египетские левые и Палестинская проблема), Каир, 1974; ас-Сихафа аль-ясарийя фи Миср. 1925—1948 (Левая печать в Египте. 1925—1948), Каир, 1975; Тарих аль муназзимат аль-ясарийя аль-мисрийя. 1940—1950 (История египетских левых организаций. 1940—1950), Каир, 1977; Мустафа Наххас — ас-сийяси, аль-каид ва-ль-мунадиль (Мустафа Наххас — политик, вождь, борец), Каир, 1976; Саад Заглул бейна-ль-айман ва-ль-айсар (Саад Заглул между правыми и левыми), Каир, 1975.

Б. Г. Сейранян.

САЙД МОХА́ММЕД АБДИ́ЛЛЕ ХАСАН, Мухаммед бен Абдалла, «Бешеный мулла» (ок. 1856—1920), вождь антиколон. восстания в Сомали, поэт. Шейх из сомалийского клана Огад. Род. в р-не Буходле (Сев. Сомали). Получил коранич. образование. В 1892 совершил паломничество в Мекку и Медину. Приверженец реформатского исламского ордена Салихия. Вёл религ.-политич. агитацию среди племён дольбаханта. В авг. 1899, провозгласив себя саидом, объявил «священную войну» колонизаторам. К нач. 1901 объединил осн. этнич. группы коренного нас. Сомали. В 1901—02 одержал неск. побед над англ. воен. экспедициями, но в янв. 1904 потерпел поражение в Джидбали. В 1905 заключил договор с итальянцами о передаче ему и его дервишам итал. части долины Нугаль с портом Илиг для постоянного жительства при условии отказа от дальнейших воен. действий против англичан и итальянцев. Однако в 1908 возобновил партизанскую войну. К кон. 1911 С. распространил свою власть на внутр. р-ны страны и стал создавать здесь централизов. гос-во. В 1913 дервиши разгромили англ. полицейский отряд в Дульмадобе и совершили налёты на Буръо и Берберу. Лишь в 1920 с помощью авиации англичане добились решающего успеха. В февр. 1920 они овладели крепостью Талех — цитаделью С. Саид бежал в Эфиопию, где вскоре умер.

Поэтич. творчество характеризуется жанровым разнообразием, глубиной образов, богатством и неожиданностью ассоциаций. Поэмы направлены на консолидацию нац.-патриотич. сил, защиту ислама. Среди наиб. известных — «Смерть Ричарда Корнфилда», «Цокцок, любимый конь поэта», «Ответ Саида», «Спор», «Совет» и др. Собрание поэм опубл. в Могадишо в 1974. Поэтич. наследие С. оказало влияние на развитие совр. сомалийской поэзии.

Соч. в рус. пер., в кн.: Поэзия Африки, т. 1, М., 1979.

Лит.: Хазанов А. М., Антиколониальное движение в Сомали под предводительством Мухаммеда бин Абдаллы, «Проблемы востоковедения», 1960, № 2; Городнов В. П., Куприянов П. И., Советские африканисты в Сомали, «Вестник АН СССР», 1972, № 8; Jardine D. J., The Mad Mullah of Somaliland, L., 1923; Cerulli E., Somalia..., v. 1—2, Roma, 1957—59; Andrzejewski B. W., Lewis I. M., Somali poetry, Oxf., 1964.

САЙС (греч. Saïs) (др.-егип. Сау, совр. Са-эль-Хагар), город в Др. Египте, на З. Дельты, на вост. берегу Рашида — рукава Нила. Играл важную роль в экономике Египта: были развиты ткачество, обработка папируса как писчего материала, изготовление из папируса лодок, циновок, плетёной мебели. Вёл активную торговлю с Финикией, Карфагеном, Грецией, о-вами Средиземного м. Возвышение С. началось в кон. 8 в. до н. э., когда его правитель Тефнахт пытался организовать коалицию из нижне- и среднеегип. номов против царя Куша Пианхи. При фараонах XXVI династии С. — столица Египта, кр. культурный центр, где находилась высш. мед. школа («Дом жизни»).

Лит.: Habachi L., Sais and its monuments, «Annales du Service des Antiquités de l'Egypte», 1942, t. 42, p. 369—416.

С. С. Соловьёва

САККА́РА (предположительно, от Сокара — местного др.-егип. бога заупокойного культа), один из некрополей *Мемфиса*, близ одноим. насел. пункта в Ниж. Египте. Многочисл. группы др.-егип. гробниц (см. *Мастаба*) от Др. царства до Саисского периода (в т. ч. «архаич. кладбище» с гробницами царей и знати I—II династий, мастабы III—VI династий с росписями, рельефами, статуями). Руины заупокойного комплекса фараона Джосера (камень, 28 в. до н. э., арх. *Имхотеп*): на скальной террасе (544,9 м×277,6 м), окружённой стеной (толщина 14,8 м) с выступами в форме дворцовых порталов, — ступенчатая пирамида (выс. ок. 60 м; подземный лабиринт коридоров и камер, в нек-рых — глазуров. плитки, рельефы; под каждой стороной — гробницы цариц и принцев), вестибюль с приставными колоннами, храм, дворы с культовыми зданиями, кладовые. «Мастаба фараона» (26 в. до н. э., гробница фараона Шепсескафа, в форме саркофага). Остатки погребальных комплексов с пирамидами фараонов V—VI династий. Серапеум (комплекс захоронений священных жертвенных быков Аписов; кон. 15—4 вв. до н. э.; подземные гробницы и галереи, остатки наземных святилищ). В С. найдены мн. известные произв. др.-егип. пластики («Писец», Лувр, Париж; статуи Каапера, Ранофера, Егип. музей, Каир), живописи, декор.-прикл. иск-ва.

Р. Д. Шуринова

САЛА́МА Муса (1888—1958), егип. публицист, литературовед, обществ. деятель. Учился в Лондоне и Париже (1908—10). Основал ряд журналов, в к-рых сотрудничали известные литераторы и учёные. Широко известен в араб. странах как популяризатор и пропагандист рус. лит-ры: перевёл частично «Преступление и наказание» Ф. М. Достоевского (1913), рассказы М. Горького и Л. Н. Толстого (1930), опубл. статьи «Взгляд на русскую литературу» (1924), «Три русских писателя: Достоевский, Толстой, Горький» (1928). С. — автор более 40 книг по вопросам культуры, лит-ры, обществ. развития.

Соч. в рус. пер. — Реализм в современной литературе, в кн.: Путь становления и борьбы, М., 1973.

Лит.: Крачковский И. Ю., Избр. соч., т. 3, М.—Л., 1956, с. 292; Коцарев Н. К., Писатели Египта XX в., М., 1975, с. 163—66 (библ.); Долинина А. А., Первый арабский перевод Достоевского, в кн.: Русская классика в странах Востока, М., 1982.

З. А. Намитокова.

САЛА́Х АД-ДИ́Н, аль-Малик ан-Насир Салах ад-Дин, Салади́н Юсуф ибн Айюб (1138—1193), правитель Египта с 1171, основатель династии *Айюбидов*. Курд по происхождению. Род. в г. Тикрит (Ирак). С 1154 жил в Дамаске при дворе Нур ад-Дина, сельджукского атабека-Зенгида. В 1164, 1167, 1168—69 участвовал в походах в Египет в свите своего дяди — эмира Асад ад-Дина Ширкуха, командовавшего зенгидскими войсками. В 1167 назначен Нур ад-Дином правителем Александрии, в марте 1169 халифом аль-Адидом — везиром, одновременно Нур ад-Дином утверждён командующим зенгидскими войсками в Египте. После смерти аль-Адида провозгласил низложение династии Фатимидов и переход Египта под сюзеренитет (номинальный) Аббасидов. Правил сначала как вассал Нур ад-Дина с титулом аль-малик ан-насир («победоносный король»), затем самостоятельно с титулом «султан ислама и мусульман», принятым им в 1175 и утверждённым по его требованию аббасидским халифом аль-Мустади, давшим С. инвеституру на управление Египтом, а также покорёнными в 1173—86 Киренаикой, Триполитанией, Нубией, Йеменом и зенгидскими владениями в Палестине и Сирии. Гл. целью политики С. являлось объединение сил суннитов в борьбе с шиитами и христианами. В сражении при Хиттине (3—4 июля 1187) нанёс тяжёлое поражение крестоносцам, взял Иерусалим (2 окт. 1187) и изгнал крестоносцев из б. ч. Сирии и Палестины. Восстановил в Египте позиции суннизма, осуществил (1181) воен. и адм.-хоз. реформу, в результате к-рой широкое распространение получила воен.-ленная система *икта*. Претендуя на главенство в мусульм. мире, принял титул хадим аль-хурамейн («служитель обоих священных городов»), на основании к-рого, несмотря на протесты халифа ан-Насира, осуществлял халифские прерогативы покровительства Мекке и Медине и руководства хаджжем.

Лит.: Семонова Л. А., Салах ад-Дин и мамлюки в Египте, М., 1966; Gibb H., The life of Saladin, Oxf., 1973; Minorsky V., Prehistory of Saladin, в его кн.: Studies in Caucasian history, L., 1953.

Н. А. Иванов.

САЛА́ХИ, аль-Салахи Ибрахим (р. 1930), суданский живописец и график. Учился в художеств. школе Слейда в Лондоне (1954—57). Имел ряд персональных выставок в Европе и США. Руководил отделением живописи и графики Школы изящных и прикладных иск-в в Хартуме. В своём творчестве стремится соединить традиции Тропич. и Сев. (мусульм.) Африки, использует араб. символику и каллиграфию, тесно переплетая их с фигуративными и абстрактно-декор. мотивами. Создаёт графические портреты простых людей Судана. Произведения: «Похороны и полумесяц», «Аллах и стена плача» (обе — масло), «Бедные женщины несут пустые корзины» (рисунок пером).

Н. Е. Григорович.

САЛДА́НЬЯ (Saldanha), палеолитич. стоянка в ЮАР, у зал. Салданья. Обнаружены кам. орудия разных эпох (ашельские, ср. кам. века, культуры смитфилд), в т. ч. архаич. рубила и колуны. Открыты фаунистич. останки и скелетные остатки т. н. *родезийского человека*.

Лит.: [Борисковский П. И., Григорьев Г. П.], Возникновение человеческого общества. Палеолит Африки, Л., 1977.

САЛЕ́ (араб. Сла, Сала), город на С.-З. Марокко, на побережье Атлантич. ок., в устье р. Бу-Регрег, на её правом берегу, напротив г. *Рабат*. Входит в состав столичной агломерации (преф. Рабат — С., св. 880 тыс. жит. в 1982). 298,4 тыс. жит. (1982, перепись). Ж.-д. станция на линии Касабланка — Мекнес. Узел шосс. дорог. Близ С. — междунар. аэропорт. Торг.-пром. центр. Пр-тия пищевкус., муком., маслоб., деревообр. промсти; произ-во стройматериалов. Кустарное произ-во ковров, гончарных изделий и др.

Г. Н. Уткин.

Осн. в 11 в. *Медина* обнесена стенами (сер. 14 в.) с многочисл. воротами (Баб аль-Мриса, ок. 1260, самые ранние); Большая мечеть (11 в., перестроена в 12 в.); медресе Абу-ль-Хасана (осн. в 1340, великолепный резной декор портала и интерьера); *завия* — ан-Нусак (14 в., ныне в руинах, сохранился резной портал), Сиди Ахмед Тиджани (14 в., *сталактиты, зилледжи*). К Ю. и В. от ст. города — совр. кварталы.

Т. П. Калтерева.

САЛО́НГА (Salonga), нац. парк в Заире, в басс. ср. течения р. Конго (Заир). Осн. в 1970. Пл. 3,6 млн. га. Сохраняются тропич. леса и участки злаковников. В фауне: карликовый шимпанзе, африканский слон, антилопы, крокодил, водоплавающие птицы.

САЛУ́М (Saloum), раннеполитич. образование в юго-зап. части совр. Сенегала. Сложилось в кон. 15 в. Этнич. основу С. составляли серер, пришедшие из долины р. Сенегал, а также волоф, тукулер и мандинго. В 15—16 вв. С. находился в составе *Джолоф*; в кон. 16 в. приобрёл самостоятельность. Основа х-ва С. — земледелие. Вёл торговлю с европ. купцами лошадьми, металлами, воском, шкурами, позднее огнестрельным оружием и рабами. Социальная организация С. имела сословно-кастовый характер. Из среды знатных семей мандингского происхождения (гелвар) совет знатных избирал правителя (бура). Ниже стояли серерская знать, крестьяне-общинники, ремесленники и рабы разл. категорий. «Рабы короны» (тьедо), составлявшие дружину бура, имели значит. привилегии (их главы по традиции занимали определ. должности в гос-ве). В 1891 бур признал франц. протекторат, а в 1898 терр. С. была аннексирована и включена в колонию Сенегал.

Лит.: Diagne P., Pouvoir politique traditionnel en Afrique Occidentale, P., 1967; Brigaud F., Histoire traditionnelle du Sénégal, Saint-Louis du Sénégal, 1962 (Etudes sénégalaises, № 9, Connaissance du Sénégal, fasc. 9); Colvin L. G., Historical dictionary of Senegal, Metuchen — L., 1981.

Е. Н. Кальщикова

САМО́РИ (Samori, Samory) Туре (ок. 1840—1900), основатель гос-ва *Уасулу*, возглавивший сопротивление мандинка франц. колонизаторам. Род. в д. Сананкоре (Верх. Гвинея). В 1870—75 основал гос-во Уасулу. Под предводительством С. мандинка нанесли франц. войскам ряд серьёзных поражений. Попытки С.

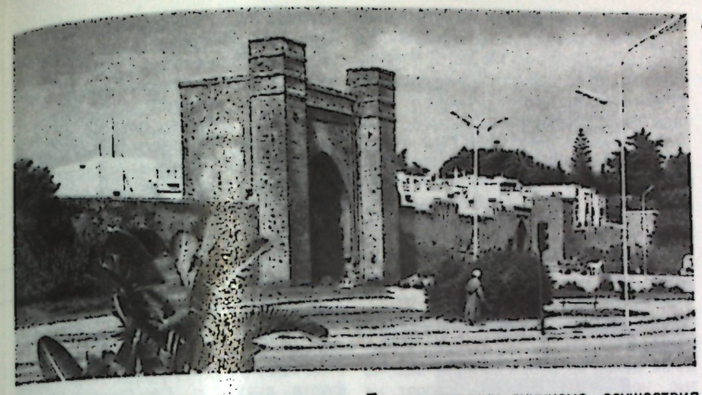

Сало. Баб аль-Мриса. Около 1260.



Плененный Самори.

объединить народы Зап. Судана против колонизаторов не увенчались успехом. С. был взят в плен франц. войсками в 1898 и сослан в Нджоле (Габон).

Лит.: Сюрэ-Каналь Ж., Африка Западная и Центральная, пер. с франц., М., 1961; Person Y., Samori, t. 1—2, Nimes, [1969—70].

САМО́РИ ГОСУДА́РСТВО, см. *Уасулу.*

САМУ́М (араб. — знойный ветер), сухой горячий ветер, преим. зап. и юго-зап. направлений, в пустынях Сев. Африки и Аравийского п-ова. Обычно С. — сильный кратковрем. (2—3 ч) шквал, переносящий огромное кол-во песка и пыли, затемняющих солнце. Наблюдается в любое время года, но чаще весной и летом.

САНА́ГА (Sanaga), река в Камеруне. Образуется слиянием рр. Джерем и Лом, берущих начало на плоскогорье Адамауа. Дл. 918 км (считая за исток р. Джерем), пл. басс. 135 тыс. км². Впадает неск. рукавами в зал. Биафра. Гл. приток — Мбам (правый). В ср. течении образует пороги и водопады. Половодье с июня по декабрь. Ср. расход воды св. 2000 м³/с, год. сток ок. 68 км³. Судоходна ниже г. Эдеа, близ к-рого — ГЭС (на её энергии базируется алюм. з-д в Эдеа).

СА́НГА (Sangha, Sanga), река в ЦАР и Конго (частично по границам их с Камеруном), правый приток р. Конго (Заир). Образуется слиянием рр. Кадеи и Мамбере, берущих начало на юж. склонах нагорья Камерун. Длина от места слияния ок. 790 км, от истока Кадеи ок. 1300 км; пл. басс. ок. 200 тыс. км². Кр. притоки: Джа (правый) и Ликвала-оз-Эрб (левый). Ср. расход воды от 700 м³/с в марте до 4250 м³/с в окт.—ноябре. Судоходна до места слияния истоков.

СА́НГО, археол. культура эпохи палеолита в Экв. и Вост. Африке, на терр. Танзании, Кении, Уганды, Замбии и др. (древность ок. 35—45 тыс. лет). Назв. по стоянкам на холмах Санго в Юж. Уганде. Сменила *ашельскую культуру.* Гл. памятник — стоянка *Каламбо-Фолс.* Кам. орудия — ручные рубила, колуны, чоперы, свойственные ашельской культуре, многочисл. скрёбла, скребки и зубчатые орудия из отщепов, а также характерные долотовидные рубящие орудия. Сменилась культурой *лупембе.*

Лит.: [Борисковский П. И., Григорьев Г. П.], Возникновение человеческого общества. Палеолит Африки, Л., 1977. *Г. П. Григорьев.*

СА́НГО ЯЗЫК, один из *адамауа-восточных языков.* Распространён в ЦАР, а также в приграничных с ЦАР р-нах Конго, Заира, Камеруна и Чада. Число говорящих на С. я. ок. 2 млн. чел. (1983). С 1965 является офиц. языком ЦАР.

С. я. возник на основе одноим. языка р-на Мобае (ЦАР), составляющего вместе с языками якома и нгбанди диалектный комплекс; имеет варианты для кр. этнич. групп ЦАР: банда, гбайя, манжа, нгбака ма'бо, занде-нзакара, исонго. Для фонологич. системы характерно наличие преназализованных фонем mb, mv, nd, nz, ng, ngb, смычных лабиовелярных kp, gb. Под воздействием местных языков С. я. утратил грамматически значимые тоны (имеются тоны с лексич. значением); видо-временны́е отношения стали выражаться аналитически, в отличие от С. я. р-на Мобае. В лексике значит. кол-во заимствований из генетически неродственных языков — *лингала языка,* французского.

С. я. функционирует как язык надэтнич. общения. Письменность на основе лат. алфавита. Издаётся лит-ра религ. содержания, учебники, периодика.

Лит.: Хабиров В. П., Национально-языковая характеристика Центрально-Африканской Республики, в кн.: Социолингвистические проблемы развивающихся стран, М., 1975; Samarin W. J., A grammar of Sango, La Naye, 1967; его же, Sango, langue de l'Afrique Centrale, Leiden, 1970.

Bouquiaux L., Dictionnaire sango-français et Lexique français-sango, P., 1978. *В. П. Хабиров.*

САНДА́ВЕ, вассанда́у, народ в Танзании, между рр. Бубу и Мпонде. Числ. 40 тыс. чел. (1983, оценка). Говорят на одном из *койсанских языков,* в антропологич. типе общие черты и с негроидами банту, и с бушменской (юж.-афр.) расой.



Селение сандаве на побережье озера Эяси.

С. — потомки коренного нас., подвергшегося влиянию со стороны *кушитов,* пришедших с С. (1-е тыс. до н. э.), и *банту* (1-е тыс. н. э.). Осн. занятие — пастушеское скот-во (кр. рог. скот длиннорогой породы, козы, овцы, ослы). Занимаются также тропич. земледелием, охотой, собирательством, рыб-вом. Сохраняют традиц. верования, инициации и др. церемонии, фольклор. Часть — лютеране.

Б. В. Андрианов

САНДА́ЛОВОЕ ДЕ́РЕВО, душистая древесина нек-рых деревьев из сем. сандаловых, а также эти деревья. В Африке — это виды птерокарпуса и бафии, дающие т. н. сандаловую смолу «кино», к-рую экспортируют в европ. страны.

САНДАРА́КОВОЕ ДЕ́РЕВО, то же, что *тетраклинис.*

САНКАРА́ (Sankara) Томас (р. 1949), гос. и политич. деятель Буркина-Фасо, капитан. Командовал подразделениями десантных войск в разл. р-нах страны. С нач. 80-х гг. включился в политич. деятельность. В сент. 1981 — апр. 1982 гос. секр. по вопросам информации. С нояб. 1982 в составе Врем. совета нац. спасения, в янв.—мае 1983 премьер-министр. С авг. 1983 пред. Нац. совета революции, одновременно с сент. 1984 президент и глава правительства Буркина-Фасо.

САНКУ́РУ (Sankuru), река в Заире, правый приток р. Касаи [басс. р. Конго (Заир)]. Дл. 1200 км, пл. басс. ок. 156 тыс. км². В верховьях, до водопада Вольф, носит назв. Лубилаш, течёт в глубоковрезанной долине, образуя пороги и водопады; ниже водопада Вольф долина расширяется. Паводки — в период летних дождей с сентября — октября по апрель. Средний расход воды около 1700 м³/с. Судоходна от г. Паниа-Мутомбо (580 км от устья). На участке верх. течения — ГЭС.

САН-МИГЕ́Л (São Miguel), форт португ. колонизаторов в Анголе в 16—18 вв. Был заложен Паулу Диашем ди Новаишем в 1575, построенным крепость на скалистом мысу в бухте Луанды. Позже вокруг форта вырос г. Сан-Паулу-ди-Луанда (совр. Луанда). С.-М. служил плацдармом португальской колонизации в Анголе в 16—18 вв.

САННУ́, Сану, Саннуа Якуб Рафаил (наст. имя; псевд. — Абу Наддара, Абу Наззара, Джеймс Саннуа; 1839—1912), егип. драматург, театр. деятель, публицист. Филологич. образование получил в Италии (1852—55). По возвращении занимался пед. деятельностью. Разделял идеи реформаторов ислама Мухаммеда *Абдо* и *Джемаль ад-Дина аль-Афгани,* выступал в печати со статьями против брит. господства в Египте. В 1870 открыл первый в Египте проф. драм. т-р на араб. яз. Вначале т-р обслуживал придворную знать и имел в репертуаре лишь переделки пьес франц. авторов. Затем стал играть для бедноты, используя нар. зрелищные традиции. С. ввёл на араб. сцену разговорный язык. Автор св. 30 пьес, написанных на диалектах араб. яз. («Родина и свобода», «Жена отца», «Путешественник и погонщик мулов», «Модная девушка» и др.). В пьесах и спектаклях С. звучали тема гражданственности, протест против угнетения, социального неравенства, критика нравов, политич. сатира. В 1872 т-р был закрыт пр-вом. Тексты большинства пьес утрачены: издана одна («Мольер Египта и его злоключения», Париж, 1910), 8 восстановлены по архивным материалам (Бейрут, 1963). За обществ. и антиправительств. деятельность и издание первой сатирич. егип. газ. «Абу Наддара зарка» (1877) С. был выслан из Египта (1878). Газета, содержавшая острую критику антинар. политики егип. пр-ва, продолжала выходить в Париже (1878—1910), откуда тайно распространялась по всем араб. странам. Современники С. наз. его «егип. Мольер».

Лит.: Крачковский И. Ю., Шейх Абу Наддара. Основатель арабской сатирической прессы в Египте (1839—1912), «Восток», 1924, № 4; Долинина А. А., Очерки истории арабской литературы нового времени. Египет и Сирия. Публицистика. 1870—1914 гг., М., 1968, с. 41—43; Коцарев Н. К., Писатели Египта. XX в., М., 1975, с. 201—03; Намитокова З. А., Зарождение арабской национальной драматургии в Египте и Сирии (2-я пол. XIX в.), М., 1980; Gendzier I., The practical visions of Ya'gub Sanú, Camb. (Mass.), 1966.

Т. А. Путинцева, З. А. Намитокова.

САН-ПЕ́ДРО (San Pedro), город на Ю.-З. Респ. Кот-Дивуар. 40 тыс. жит. (1980, оценка). Порт на берегу Гвин. зал. (гл. обр. вывоз древесины). Шосс. дорогами связан с гг. Абиджан, Сасандра, Далоа и др. Аэропорт. Мор. рыбный промысел. Пр-тия деревообр. и пищевкусовые. В р-не С.-П.— лесозаготовки; возделывание риса, маниока, бананов.

САНТАРЕ́Н (Santarem) Жуан ди (гг. рожд. и смерти неизв.), португ. мореплаватель, исследователь побережья Гвинейского залива. Ок. 1471, двигаясь на В. от незадолго до этого открытого Берега Слоновой Кости, С. достиг Ганы и проплыл вдоль участка гвин. побережья приблизительно между устьями рр. Комоэ и Вольта. В основанную там португ. факторию стало поступать из внутр. р-нов страны золото (отсюда назв. этого участка побережья Золотой Берег).

Лит.: Хенниг Р., Неведомые земли, [пер. с нем.], т. 4, М., 1963.

САН-ТОМЕ́ (São Tomé), столица и осн. порт *Сан-Томе и Принсипи,* на С.-В. о. Сан-Томе. 17 тыс. жит. (1979). Аэропорт. Пр-тия по переработке с.-х. сырья и пищевкусовые. Вывоз какао-бобов, кофе, продуктов кокосовой и масличной пальмы, бананов и др.

САН-ТОМЕ́ И ПРИ́НСИПИ (São Tomé e Príncipe), Демократическая Республика Сан-Томе и Принсипи (República Democrática de São Tomé e Príncipe).

Общие сведения

С.-Т. и П. — гос-во, расположенное на о-вах Сан-Томе (836 км²), Принсипи (128 км²), Педраш-Тиньозаш и Ролаш в Гвин. зал. Атлантич. ок., примерно в 300 км от зап. побережья Центр. Африки. Общая пл. 964 км². Нас. 97 тыс. чел. (в т. ч. на о. Сан-Томе ок. 90 тыс., о. Принсипи ок. 7 тыс., 1981). Столица — г. Сан-Томе. В адм. отношении разделена на 2 провинции.

Государственный строй

Согласно конституции, вступившей в силу 31 дек. 1982, руководящей политич. орг-цией страны является *Движение за освобождение Сан-Томе и Принсипи.* Осн. целью гос-ва провозглашена ликвидация колон. экономич. структуры, построение нового общества, основанного на социальной справедливости. Конституция закрепляет основы экономич. системы и принципы экономич. деятельности гос-ва. Она провозглашает решающую роль гос-ва в развитии нац. экономики и принцип планирования нар. х-ва, гарантирует частную собственность и разрешает деятельность иностр. капитала, если они не противоречат политике гос-ва.







Конституция провозглашает принцип равноправия граждан и осн. демократич. права и свободы: право на труд, отдых, образование и социальное обеспечение, свободу слова, собраний, демонстраций и объединений, право избирать и быть избранным, право обращения с предложениями и жалобами во все гос. органы, свободу совести. Конституция предусматривает ряд материальных и политич. гарантий декларируемых прав и свобод. На гос-во возлагается обязанность создать политич., экономич., социальные и культурные условия, необходимые для эффективного использования гражданами своих прав и выполнения своих обязанностей. Конституция устанавливает, что лица, посягающие на суверенитет народа, терр. целостность, нац. единство и революц. завоевания трудящихся, лишаются политич. прав и осн. свобод.

Высш. орган гос. власти — однопалатный парламент (Нац. нар. собрание), избираемый всеобщими и прямыми двустепенными открытыми выборами на 5 лет. Активное и пассивное избират. право предоставлено всем гражданам, достигшим 18 лет, за исключением лиц, лишённых политич. прав. Нац. нар. собрание обладает широкой компетенцией: оно принимает законы, нац. план экономич. и социального развития и бюджет, отменяет акты др. гос. органов, если они противоречат конституции и политич. линии партии, формирует высш. органы гос-ва, назначает членов Верховного суда и ген. прокурора, ратифицирует и денонсирует междунар. договоры и соглашения и др. В период между сессиями Нац. нар. собрания его полномочия осуществляет коллегиальный орган — Постоянная комиссия из 15 деп., избираемых Нац. нар. собранием.

Глава гос-ва и пр-ва — президент — также избирается Нац. нар. собранием на 5 лет; президент — главнокомандующий вооруж. силами. Кандидат на пост президента выдвигается из числа депутатов парламента руководством партии. Президент представляет гос-во в междунар. отношениях, заключает междунар. договоры и соглашения, объявляет амнистию, назначает и смещает членов пр-ва, назначает дату выборов в Нац. нар. собрание и окружные нар. собрания, принимает законы и акты, имеющие силу закона. Президент отчитывается в своей деятельности перед Нац. нар. собранием.

Пр-во состоит из министров и гос. секретарей. Президент и министры образуют Совет министров. Нац. нар. собрание может уполномочить Совет министров на принятие законов-декретов по вопросам, отнесённым к компетенции самого Нац. нар. собрания.

Местными органами гос. власти являются окружные нар. собрания. Выборы делегатов проводятся по терр.-производств. принципу открытым голосованием на собраниях избирателей по месту их жительства или работы. Окружные нар. собрания наделены полномочиями по руководству экономич. и социально-культурным строительством, укреплению революц.-демократич. законности. В период между сессиями нар. собраний эти полномочия осуществляются постоянными комиссиями,



Бухта Прая-Гранди.

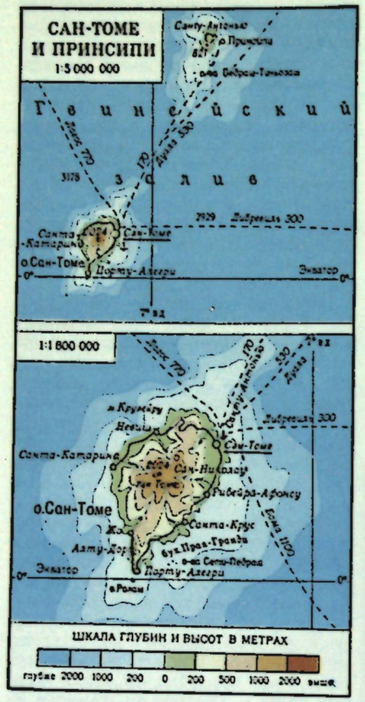

избираемыми нар. собраниями, а также их исполнит. органами — исполнит. комиссиями.

В судебную систему входят: Верховный суд — высш. судебная инстанция, зональные суды и суды первой инстанции. Надзор за соблюдением законности осуществляют органы прокуратуры, возглавляемые ген. прокурором.

Ю. А. Юдин.

Природа

В рельефе о-вов Сан-Томе и Принсипи, сложенных гл. обр. базальтами, хорошо прослеживаются сохранившиеся вулканич. конусы (выс. до 2024 м на о. Сан-Томе); в кратерах — небольшие озёра. Берега о-вов сильно изрезаны, особенно о. Принсипи, крутые и скалистые, местами образуют удобные естеств. гавани.

Климат на о. Принсипи экв., постоянно влажный, на о. Сан-Томе — переходный от экв. к тропич., с дождливым (с окт. по май) и сухим (с июня по сент.) сезонами. Ср.-мес. темп-ры от 23 до 27 °С. Осадков от 1000 до 2000—3000 мм в год.

Густые влажные экв. леса, в устьях рек — мангры.

Животный мир небогат: в лесах водятся обезьяны, много птиц (турако, нектарницы и др.); ящерицы, хамелеоны, змеи. Многочисленны москиты, комары и др. насекомые. У берегов много рыбы, обитают крабы, креветки, лангусты, устрицы.



Тропические леса на фоне вулканического пика. Остров Сан-Томе.

Население

Осн. нас. (94 тыс. чел.; здесь и ниже оценка на 1983) составляют сантомейцы — этнос, сложившийся в результате смешения разл. бантуязычных афр. народов (овимбунду, амбунду и др.) между собой и частично с португальцами. Португальцев ок. 1 тыс. чел. Офиц. яз. — португальский. Преобладающая религия — христианство (гл. обр. католицизм), есть небольшие группы мусульман и приверженцев традиц. верований. В 1950—60 ср.-год. прирост нас. составил 0,65%, в 1970—74 — 1,8%, в 1975—82 — 1,1%. Ср. плотность нас. на о. Сан-Томе 89 чел. на 1 км² (1981), на о. Принсипи 40 чел. Гор. нас. 28% (1980). Наиб. значит. города: Сан-Томе, Санту-Антонью, Порту-Алегри, Рибейра-Афонсу.

Исторический очерк

В кон. 1470 — нач. 1471 на о-ва Сан-Томе проникли португ. мореплаватели, к-рые объявили их владением Португалии. Первые поселенцы появились в 1485. Это были португ. ссыльные европейцы, а также рабы-африканцы, привезённые с континента. Благодаря своему геогр. положению на перекрёстке путей из Африки в Европу и Америку архипелаг был превращён в перевалочную базу при транспортировке рабов из Африки на плантации Юж. Америки. В нач. 16 в. началась массовая рубка леса и создание плантаций сах. тростника. Рабочую силу колонизаторы привозили из Зап. Африки и частично с Ю. континента. В результате смешения рас (чёрных с европейцами) появились метисы, к-рые были объявлены свободными от рабства. К сер. 16 в. из Сан-Томе экспортировалось сахара больше, чем из любой др. афр. страны. Однако хищнич. эксплуатация плодородных земель вела к их истощению. Восстания рабов (первое в 1517) приводили к свёртыванию сах. произ-ва. Восставшие уничтожали плантации, разрушали сахароварни, требовали улучшения жизненных условий и отмены запрета занимать должности наравне с португальцами. В 1575 восстали «анголарес», выходцы из Анголы, бежавшие с невольничьего корабля. В кон. 16 в. восставшие рабы во главе с Амадором создали т. н. гос-во рабов, однако оно просуществовало всего лишь полгода. Не прекращались и сепаратистские выступления. В 1683 группа влият. лиц из местного нас. захватила власть на Сан-Томе и удерживала её до 1689, не допуская на о-в португ. губернаторов. В 1735 к португ. империи был присоединён о. Принсипи. В 18—19 вв. на о-вах С.-Т. и П. были созданы плантации кофе и какао. Осн. рабочей силой на плантациях были рабы. Официально рабство на о-вах было отменено в 1875 и заменено принудит. трудом по контрактам (см. в ст. *Контрактадуш*). К кон. 19 в. в связи с повышением цен на какао на мировом рынке колонизаторы использовали под плантации какао почти всю пригодную площадь. К сер. 20 в. произ-во какао стало резко сокращаться (с 33,5 тыс. т в 1910 до 10 тыс. т в 1950), гл. обр. из-за истощения и эрозии почв в результате бесконтрольной рубки лесов.

В мае 1953 в колонии вспыхнуло восстание коренного нас. («восстание в Батепа»), протестовавшего против системы принудит. труда. Колон. войска и полиция подавили восстание, уничтожив св. 2% нас. страны. В 1960 в эмиграции был образован К-т за освобождение С.-Т. и П., к-рый в 1972 был преобразован в *Движение за освобождение Сан-Томе и Принсипи*. Осн. программным требованием Движения являлось предоставление независимости о-вам. В 1972 С.-Т. и П. получило статус «местной автономии» (с 1951 «заморская территория»). В авг. 1974 Португалия признала право народа С.-Т. и П. на самостоят. развитие, в окт. начала переговоры с представителями Движения о предоставлении о-вам независимости. В нояб. того же года между ними было подписано соглашение (в г. Алжир), предусматривавшее предоставление независимости к 12 июля 1975. В дек. было сформировано переходное пр-во из представителей С.-Т. и П. и Португалии. 12 июля 1975 С.-Т. и П. было провозглашено независимой республикой, 14 июля сформировано первое пр-во республики.

С первых дней независимости пр-во взяло курс на построение нового общества без эксплуатации человека человеком. Начала осуществляться национализация иностр. собственности. 30 сент. были национализированы кр. плантац. х-ва и на их базе созданы гос. с.-х. пр-тия. Позже национализированы отделение португ. банка «Банку насьонал ультрамарину» (создан Нац. банк), пр-тия по первичной обработке какао и произ-ву пальмового масла, мыловар. и деревообр. з-ды. Был введён 8-часовой рабочий день, под контроль гос-ва перешли внеш. и внутр. торговля. Оказывалось содействие частным торговцам путём предоставления им кредитов, и принимались меры по расширению гос. торговли. В июле 1978 состоялся 1-й съезд Движения за освобождение С.-Т. и П. С 1978 начала осуществляться программа по омоложению плантаций кофе, в дальнейшем — по расширению произ-ва экспортных культур (бананы, ананасы, какао и др.). В дек. 1979 был принят план экономич. и социального развития на 1980. Осн. его цели — рациональное использование имеющихся экономич., финанс. и людских ресурсов, углубление социально-экономич. преобразований, улучшение условий жизни. В дек. 1981 принят декрет об осн. направлениях экономич. и социального развития С.-Т. и П. на 1981—85. В 1983 ЦК Движения за освобождение С.-Т. и П. одобрил программу оздоровления экономики страны, к-рая предусматривает осуществление комплекса мероприятий, направленных на увеличение произ-ва пром. и с.-х. продукции за счёт повышения производительности труда. Намечено приступить к ускоренному решению жилищной проблемы. В социальной структуре сантомийского общества преобладает сел. нас., рабочий класс составляет незначит. часть.

Внешняя политика С.-Т. и П. характеризуется антиимпериалистич., антиколон. направленностью. Оно выступает за развитие всестороннего сотрудничества с гос-вами социалистич. содружества и прогрессивными афр. странами, в поддержку нац.-освободит. борьбы угнетённых народов. С.-Т. и П. — чл. ООН (с 1975) и ОАЕ. Оно присоединилось к ряду важных междунар. договоров и конвенций по разоружению. Дипл. отношения с СССР с 1975. В 1976—85 с СССР заключены соглашения об экономич., технич., культурном и науч. сотрудничестве, о сотрудничестве в области рыбного х-ва, торг. соглашение и соглашение о возд. сообщении.

Политические партии, профсоюзы

Движение за освобождение С.-Т. и П. (Movimento de Libertação de São Tomé e Príncipe), правящая и единственная партия в стране, созд. в 1960 (до 1972 наз. К-т за освобождение С.-Т. и П.).

Временная нац. профсоюзная комиссия

А. Г. Позднякова.

Печать, радиовещание

В 1985 издавались (в г. Сан-Томе): «Диариу да Република» («Diário da República»), правительств. еженед. вестник, с 1836; «Революсан» («Revolucão»), правительств. ежедн. газета, с 1975.

Нац. радио С.-Т. и П., правительств. радиостанция, осн. в 1958, в г. Сан-Томе. Телевидение в г. Сан-Томе.

И. Н. Лобашова.

Экономико-географический очерк

С.-Т. и П. — агр. страна. В нач. 70-х гг. в экономике гос-ва господствовало ок. 20 иностр. компаний, владевших 90% площади обрабат. земель. После провозглашения независимости кр. плантац. владения были национализированы, на их основе созданы гос. с.-х. пр-тия. В 1981 ВВП составил 29 млн. долл., в т. ч. на долю с. х-ва приходилось ок. 40%. Обрабатывается ок. $^1/_3$ терр. страны. Преобладает плантац. земледелие, ориентированное на экспорт. Экспортные культуры: какао (основная), бананы, масличная и кокосовая пальма, кофе, хинное дерево. В 1983 сбор (тыс. т) какао-бобов 4,5, копры 3,7, бананов 3,6. С 1978 осуществляется программа по восстановлению плантаций какао, расширению произ-ва др. экспортных культур. В афр. х-вах для внутр. потребления выращивают просо, маниок, кукурузу, ямс. Жив-во и рыб-во местного значения. Поголовье (1983, тыс.): кр. рог. скота 3, овец 2, коз 4. Большое значение придаётся развитию птицеводства, позволяющего в кратчайшие сроки решить проблему снабжения нас. мясом. Улов рыбы в 1983 — 3,6 тыс. т (в 1980 — 1,8). Созданы рыболовецкие кооперативы. Имеются пр-тия по переработке с.-х. сырья и обработке дерева, ремонтные мастерские, керамич. и кирпичный з-ды, швейная ф-ка. Произ-во электроэнергии в 1981 составило 4,3 тыс. кВт·ч. Дл. автодорог (1984) 350 км, в т. ч. ок. 250 км асфальтированных, автопарк — 4 тыс. ед. Морской порт и междунар. аэропорт — Сан-Томе.

В 1983 экспорт 366 млн., импорт 780 млн. добр. Экспорт какао-бобов (90% стоимости), кофе, продукции кокосовой (копра) и масличной (ядра) пальмы, рыбы и др. морепродуктов; импорт продовольствия (ок. 40%), нефтепродуктов (10%), цемента, автомобилей, пром. товаров и др. Гл. внешнеторг. партнёры: Португалия, Нидерланды, Ангола, ФРГ, ГДР.

Ден. единица — добра.

Е. Б. Покровская.

Здравоохранение

В 1980 рождаемость составила 37, смертность — 11 на 1 тыс. жит.; детская смертность — 58 на 1 тыс. живорождённых. Распространены малярия, кишечные инфекции, паразитарные болезни, туберкулёз, болезни вследствие недостаточности питания. В 1977 было ок. 30 леч. учреждений, в к-рых оказывали стационарную помощь (из них 13 больниц, 2 родильных дома, Центр по борьбе с малярией и Центр по охране материнства и детства принадлежали гос-ву); имелось св. 1500 больничных коек (ок. 70 коек на 10 тыс. жит.; в 1960 — св. 2,5 тыс. коек, т. е. 118,3 койки на 10 тыс. жит.). В 1982 работали 42 врача, 139 медсестёр, 12 акушерок и др. персонал. Подготовка врачей осуществляется за рубежом.

Народное образование

В 1969 св. 85% нас. было неграмотно. Большая часть школ принадлежала миссионерам и частным лицам. После провозглашения независимости (1975) было введено обязат. обучение для детей и подростков в возрасте от 6—7 до 12 лет. В 1977 процент неграмотности в стране сократился примерно до 50. Система образования сложилась под влиянием Португалии. Нач. школа 4-летняя, принимаются дети с 6—7 лет.



В центре г. Сан-Томе.

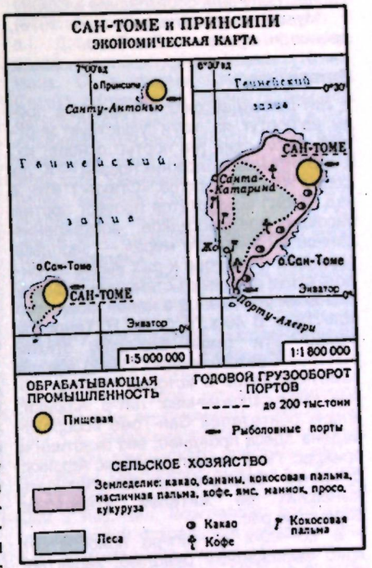

В 1977/78 уч. г. в нач. школах работало 527 учителей и училось ок. 14,2 тыс. уч-ся, практически все дети соответств. возраста. Ср. школа 7-летняя, состоит из 3 циклов: 2+3+2. В течение 2 последних лет обучения осуществляется подготовка к поступлению в вузы за рубежом (вузов в стране нет). В 1977/78 уч. г. в ср. школах работал 81 учитель и обучалось св. 3,1 тыс. уч-ся. В Сан-Томе имеются одна 7-летняя ср. школа, одно пед. уч-ще по подготовке учителей для нач. школы на базе 5-летнего обучения в ср. школе. Подготовка учителей для ср. школы — за рубежом. Профтехобразование осуществляется на базе нач. школы в течение 5—6 лет в технич. уч-ще в Сан-Томе. Руководство образованием в стране осуществляет Мин-во образования и культуры. В 1980/81 уч. г. 40 чел. получили образование в СССР.

Музей нац. истории (осн. в 1976), краеведч. музей — в Сан-Томе.

В. З. Клепиков.

Литература

Лит-ра создаётся со 2-й пол. 19 в. преим. на португ. яз., хотя существует местный креольский (на португ. основе) яз. форро. Основоположник поэзии — К. да Кошта Алегри. В его сб. «Стихи» (1916; 2 изд., 1951) содержатся протест против расовых предрассудков, восхваление ценностей «чёрного мира» — зародыш тех идей, на основе к-рых вырос *негритюд;* стихи отражают становление самосознания африканца в колон. обществе кон. 19 в. В 40-х гг. Ф. Ж. В. Тенрейру развил эти темы. Его сб-к стихов «Остров Святого имени» (1942) явился заметной вехой в истории формирования португалоязычных лит-р Африки: жизнь обитателей Сан-Томе воспроизведена здесь правдиво, без экзотики и прикрас. Поэт воспел древнюю Африку, духовное богатство и самобытность нынешних её жителей, утверждая равенство рас.

В 50—60-х гг. лит-ра приобретает ярко выраженный революц. характер. Поэты А. ду Эспириту Санту и А. Т. Медейруш — активные участники нац.-освободит. борьбы. Воспроизводя ритмы и лексику афр. нар. песни, они стремятся сочетать в своём творчестве фольклорные традиции с совр. формами художеств. выражения. Произв. повествоват. жанра появились в 30-х гг. Ф. В. ди Алмейда издал сб-к рассказов «Мария из города» (1937), в к-ром впервые попытался создать конкретный образ родины. Ф. Рейш стремится в художеств. форме изобразить специфику «мира плантаций»: роман «Плантация» (1960) посвящён проблеме адаптации португ. колониста в Африке. Рейш — автор пьес «Чернильная душа» (1955) и «Джамби, пьеса в трёх актах из сантоменской жизни» (1968), сб-ков местного фольклора «Сойа» (1965) и «Народ флагао» (1969).

И з д. в рус. пер. — [Стихи], в кн.: Поэзия Африки, М., 1973; Поэзия борьбы, М., 1979.

Лит.: С и л в а Ж. д е, Португальские колонии в Африке, пер. с португ., М., 1962; Г р и н Л., Острова, не тронутые временем, [пер. с англ.], М., 1972; Литературы Африки, М., 1979; C a d b u r y W. A., Labour in Portuguese West Africa, 2 ed., N. Y., 1969.

Е. А. Ряузова.

СА́НТУШ (Santos) Жозе Эдуарду душ (р. 1942), гос. и политич. деятель Анголы. По образованию инженер-нефтяник. В 1961 вступил в орг-цию Нар. движение за освобождение Анголы (МПЛА). С 1962 сражался против португ. колонизаторов в рядах партизанской армии МПЛА. Занимал ответств. посты в Нар. вооруж. силах освобождения Анголы. С 1974 чл. ЦК и Политбюро ЦК МПЛА. После провозглашения независимости страны с нояб. 1975 мин. иностр. дел Анголы, с 1976 1-й зам. премьер-мин., с 1978 мин. планирования. С 1977 после создания МПЛА — Партии труда (ПТ) чл. Политбюро ЦК МПЛА — ПТ, секр. ЦК по вопросам экономич. развития. Один из соратников первого президента страны А. *Нето,* после его смерти С. с сент. 1979 пред. МПЛА — ПТ, през. Анголы и главнокомандующий анг. вооруж. силами; одновременно с нояб. 1980 пред. Нар. ассамблеи (парламента) Анголы и её Постоянной комиссии, с дек. 1983 пред. Совета нац. обороны и безопасности.

С. А. Меринов.

СА́НТУШ (Santos) Марселину душ (р. 1929), политич. деятель Мозамбика, участник нац.-освободит. движения, поэт. С 1947 учился в Лисабонском ун-те, где сблизился с А. Кабралом, А. *Нето,* Э. *Мондлане.* В 1950 был арестован полицией. В кон. 1950 переехал в Париж, где продолжал учёбу и одновременно представлял молодёжное и студенч. движение португ. афр. колоний во Всемирной федерации демократич. молодёжи и Междунар. союзе студентов. Принимал активное участие в создании в кон. 50-х гг. в Лисабоне нелегальной орг-ции Антиколониалистское движение и в преобразовании её в 1960 в Афр. революц. фронт нац. независимости. В 1962 участвовал в создании Фронта освобождения Мозамбика (ФРЕЛИМО). С 1977 чл. Политбюро ЦК, секр. ЦК Партии Фрелимо.

Опубл. сб. «Песня истинной любви» (рус. пер. 1959). Мотивы неприятия враждебной африканцам европ. цивилизации, осуждение колониализма сочетаются в поэзии С. с горячим сочувствием угнетённым всех стран, чувством солидарности с др. народами, любовью к родной земле; поэзии С. свойственны публицистичность, гражданственность и политич. острота. Простота формы, характер ритмов и напевность унаследованы С. у фольклора.

Соч. в рус. пер. — [Стихи], в кн.: Поэзия Африки, М., 1973.

А. М. Хазанов, Е. А. Ряузова.

СА́О, археол. культура жел. века в Зап. Судане (на терр. совр. юж. Чада, сев. Камеруна и сев.-вост. Нигерии), 5 в. до н. э. — 17 в. н. э. Назв. по имени легендарного народа сао, к-рому устная традиция приписывает руины доисламских поселений. Открыто ок. 700 поселений. Они располагаются на возвышенностях вдоль берегов рек. Рядом обычно находится площадка для совершения религ. обрядов и некрополь. Исследователи выделяют три комплекса культуры. С. I (2 в. до н. э. — 10 в. н. э.) представлена поселениями на небольших холмах без оборонит. сооружений (осн. —



1 2

1. Культура Сао. Фигура «предка». Конец 10 в. Музей человека. Париж. 2. Глиняная голова. 1-я пол. 10 в.

Амкунджо и Мессо). Керамика из хорошо отмоченной глины, толстостенная и тонкостенная, высокого качества сделана вручную, украшена изящным декором и обожжена на открытом огне. Много терракот, изображающих людей и животных. Встречаются изделия из железа (очень редко), меди или бронзы (гл. обр. статуэтки животных). Открыты погребения с захоронениями умерших в стоячем положении, а также отд. захоронения черепов. С. II (5 в. до н. э. — нач. 17 в. н. э.) — обширные поселения на холмах (Мдага, Магира), окружены массивной земляной стеной. В нек-рых поселились котоко, пришедшие в 19 в. Многочисл. керамика разнообразна по формам. Керамика ранних слоёв близка и, видимо, одновременна С. I. Из глины изготовляли также ритуальные предметы: терракоты, наконечники стрел, монеты. Много орудий и оружия из железа. Многочисл. бронз. изделия (сплав меди и олова, выплавка в технике «утраченного воска»), в основном украшения. Обнаружены погребения в стоячем положении. Исследователи считают, что С. I и С. II принадлежат родств. этнич. группам, в х-ве к-рых значит. место занимали рыб-во или охота. Они заселили «страну С.» с С.-В., принеся заимствованную из Мероэ технологию произ-ва металлов. С. III — поздний этап единой этнокультурной общности на терр. «страны С.» (8 — нач. 17 вв. н. э.). С 14 в. С. вели войны против исламизированных канури, в 16 в. «страна С.» была подчинена гос-вом Борну. Вероятно, прямые потомки С. — бамум.

Наиб. интересные произв. «глиняной культуры С.» относятся к 8—10 вв. Это — головы и статуи, к-рые представляют собой либо зооморфные человеческие изображения, либо антропоморфные изображения животных; часто черты человека и животного образуют столь монолитный сплав, что их невозможно отделить друг от друга. Бóльшая часть терракотовых голов, небольших по размерам, имеет форму яйца, диска, овала или прямоугольника в схематич. декор. манере. Нос, огромный, гротескно выполненный рот, занимающий бóль-

шую часть лица, глаза в виде кофейных зёрен как бы наложены на плоскую или слегка выпуклую пластину, лба почти нет. Тот же принцип в построении головы характерен и для более поздней скульптуры С. (кон. 10 в.) — крупных поколенных статуй «обожествлённых предков» и «замаскированных танцовщиц». Несмотря на примитивную моделировку, фигуры отличаются высокой экспрессивностью. Встречаются также небольшие фигурки животных и др. художеств. изделия.

Лит.: М и р и м а н о в В. Б., Культура Сао, в кн.: Искусство народов Африки, М., 1975, о г о ж е, Древняя скульптура Тропической Африки, в кн.: Советское искусствознание'81, в. 1, М., 1982; G r i a u l e M., Les Sâo légendaires, P., 1943; L e b e u f J.-P., M a s s o n D e t o u r b e t A., L'art ancien du Tchad, «Cahiers d'art», 1951, année 26, p. 7—28; и х ж е; La civilisation du Tchad, P., 1950; L e b e u f J.-P., Archéologie tchadienne, P., 1962; е г о ж е, Essai de chronologie Sao, «Etudes et documents tchadiens», Fort-Lamy, 1968; е г о ж е, Carte archéologique des abords du lac Tchad. (Cameroun, Nigeria, Tchad), [t. 1—2], P., 1969.

С. Я. Берзина, В. Б. Мириманов.

САПЕ́ЛЕ, неск. видов *энтадрофрагмы,* дающие красное дерево, наз. также С.

СА́РА ЯЗЫКИ́, общность близкородственных языков и диалектных пучков, относящихся к центр.-суданской группе *шари-нильских языков* (классификация Дж. *Гринберга*). Распространены на обширной терр. в Чаде и ЦАР, сведений о числе говорящих нет.

С. я. включают в себя след. языки и группы диалектов: сара (с диалектами маджингай, нгама, гулай, нар), сара мбай, сара гамбай (нгамбай), лака, сара каба и др. Обладают богатой системой вокализма; для гласных характерна редукция в конце слова вплоть до выпадения. В консонантизме представлены глоттализованные смычные. Имеются три тона как с лексич., так и с грамматич. значениями.

Имя в С. я. обладает категорией числа (ед. и мн.), мн. число образуется путём суффиксации. Глаголы распределены на 3 морфологич. класса в зависимости от структуры корня и особенностей спряжения. Производные основы глагола со значениями множественности действия или объекта, каузатива, интенсива и т. д. также образуются путём суффиксации. Развита система местоимений: личные субъектные, суффигиров. объектные и притяжат., относит., вопросит., определит. и указательные. Порядок слов в глагольном предложении: «субъект — предикат — объект». Характерно наличие большого кол-ва служебных слов и частиц, к-рые ставятся в препозиции к имени и постпозиции к глаголу. С. я. не имеют развитой письм. традиции.

Лит.: D e l a f o s s e M., Essai sur le peuple et la langue sara, P., 1897; G r e e n b e r g J., Nilo-Saharan and meroitic, CTL, v. 7, The Hague — P., 1971.

В. Я. Порхомовский.

СА́РБА (Sarbah) Джон Менса (1864—1910), политич. деятель Ганы, публицист и юрист. Юридич. образование получил в Великобритании. С. — первый адвокат-африканец *Золотого Берега.* Автор первых науч. исследований по обычному праву фанти. Пропагандировал ценности афр. культуры, призывал к сохранению афр. самобытности, отстаивал права нас. Золотого Берега. Один из создателей Об-ва защиты прав аборигенов Золотого Берега (1897), руководил его успешной борьбой против закона 1898 о передаче земель Золотого Берега в собственность брит. короны.

Соч.: Fanti customary laws, 3 ed., L., 1968; Fanti National Constitution, 2 ed., L., 1968.

С. В. Мазов.

САРХ (Sarh) (до 1972 — Ф о р т - А р ш а м б о, Fort-Archambault), город на Ю. Чада. Адм. ц. преф. Ср. Шари. 80 тыс. жит. (1984). Автодорогой связан с г. Нджамена и г. Банги (ЦАР). Аэропорт. Пр-тия по переработке с.-х. сырья (в т. ч. текст. комбинат).

САСА́НДРА (Sassandra), река в Респ. Кот-Дивуар. Дл. 650 км, пл. басс. 75 тыс. км². Берёт начало в вост. отрогах Леоно-Либерийской возв., течёт на Ю., пересекая плато и приморскую равнину, впадает в Гвин. зал. Макс. подъём воды в сент.—октябре. Ср. расход воды ок. 800 м³/с, год. сток ок. 26 км³. Несудоходна из-за обилия порогов и водопадов.

САСА́НДРА, город на Ю.-З. Респ. Кот-Дивуар. Ок. 15 тыс. жит. (1980, оценка). Порт на берегу Гвин. зал. Шосс. дорогами связан с гг. Абиджан, Далоа, Сан-Педро и др. Аэропорт. Деревообр. и пищевкус. пр-тия. В р-не С. — выращивание кофе, какао, цитрусовых, риса, маниока. Лесозаготовки. Мор. рыбный промысел.

СА́ССА, то же, что *антилопа-прыгун.*

САССИ́Н (Sassine) Уильям (р. 1944), гвин. писатель. В просветит. романе «Святой господин Бали» (1973) проблемы социального и культурного переустройства страны предлагается решать путём воспитания и обучения народа (распространение прикладных ремёсел), а также путём индивидуального подвижничества при опоре на замкнутую обществ. микроструктуру — школу. Антикапиталистич. направленность, гуманистич. пафос характерны для романов «Вирьяму» (1976, рус. пер. 1982) и «Молодой человек из песка» (1979, рус. пер. 1982).

Лит.: Развитие литературы в независимых странах Африки (60—70-е гг. XX в.), М., 1980, с. 128—30.

Н. Д. Ляховская.

СА́ССУ-НГЕ́ССО (Sassou-Nguesso) Дени (р. 1943), политич. и гос. деятель Конго, полковник (с 1977). По этнич. принадлежности мбоши. Из крест. семьи. Окончив в 1961 нормальную школу (пед. уч-ще) в Браззавиле, поступил на службу в армию. Получил воен. образование в Конго (Браззавиль), Алжире (г. Шершель); окончил в 1963 пехотное уч-ще во Франции (г. Сен-Мексан). Вернувшись в 1963 в Конго, занимал в конголезской армии ряд командных должностей. Соратник М. *Нгуаби,* один из организаторов «Движения 31 июля 1968»; в авг. 1968 вошёл в состав верховного парт.-гос. органа — Нац. совета революции. В 1969 — дек. 1971 чл. ЦК *Конголезской партии труда* (КПТ), с 1970 чл. Политбюро ЦК КПТ. С мая 1972 чл., с дек. 1972 секр. ЦК КПТ — пред. постоянной комиссии по армии. В 1975—77 чл. Спец. революц. штаба ЦК КПТ, ответственный за нац. оборону и безопасность. В 1976—77 чл. Гос. совета Нар. респ. Конго (НРК), мин. нац. обороны. После убийства Нгуаби, в 1977—79 зам. пред. Воен. к-та ЦК КПТ, мин. нац. обороны; ответственный за координацию деятельности КПТ. На 3-м внеочередном съезде КПТ (март 1979) избран чл. Политбюро ЦК и пред. ЦК КПТ. В соответствии с конституцией стал президентом, главой гос-ва и пр-ва; одновременно С.-Н. ведает вопросами обороны, безопасности и внутр. дел.

С. Марев.

СА́СУ, М е с а с а, страна на Ю.-З. совр. Эфиопии. Точное местонахождение не установлено. Впервые упоминается в др.-греч. надписи из *Адулиса,* на памятнике одного из языч. царей *Аксума* (1 в. — 1-я пол. 4 в.). С. указана как предел, до к-рого простирались завоёванные земли. Об этой надписи и о С. своего времени сообщает Косма Индикоплов в «Христианской топографии» (40-е гг. 6 в.). Дополняет его сведения неизв. автор схолий к труду Космы (10 в.). Назв. С. в форме Сасо-ге («земля Сасо») встречается также в анналах *негуса* Амдэ-Цыйона (1-я пол. 14 в.). С. славилась м-ниями золота. В ср. века аксумские цари ежегодно снаряжали туда торг. караваны, к к-рым присоединялись местные и заморские купцы. В С. гнали скот, везли железо и соль. На месте этот товар обменивали на золотые самородки.

Лит.: История Африки. Хрестоматия, сост. С. Берзина и Л. Куббель, М., 1979; К о б и щ а н о в Ю. М., Золотоносная страна Сасу, в кн.: Палестинский сборник, в. 11 (74), М.—Л., 1964.

С. Я. Берзина.

САТИ́РУ ВОССТА́НИЕ, восстание хауса в Сев. Нигерии в февр.—апр. 1906, направленное против англ. господства и местных феодалов, использовавшихся англичанами в «туземной» администрации. Гл. движущей силой были беднейшие слои хаусанского крестьянства — талакава. Центр восстания — д. Сатиру (в 14 милях от Сокото). Числ. повстанцев 5 тыс. чел. Возглавлял восстание деревенский старейшина малам (коранич. учитель) Иса (после его смерти — Дан Макафо). 14 февр. 1906 на подступах к Сатиру восставшие разбили роту карателей. Волнения распространились на соседние города. В кон. февр. к восстанию присоединилось нас. эмиратов Гванду, Хадеджиа, Баучи, освободит. борьба приняла религ. окраску. В марте 1906 к осн. р-ну восстания англичане направили большую карат. экспедицию. 10 марта у Сатиру произошло сражение. Повстанцы были вынуждены оставить Сатиру. Борьба переместилась на терр. Хадеджиа. 23 апр. англичане осадили гл. город эмирата. В уличных боях были убиты эмир и большинство вождей. Дан Макафо и др. предводители восстания были схвачены и казнены. Маламы Баучи, призывавшие к джихаду, арестованы: один повешен, другой выслан. Эмир Гванду был смещён. В кон. апр. С. в. было подавлено.

Лит.: История национально-освободительной борьбы народов Африки в новое время, М., 1976.

Ю. Н. Зотов.

«САУТ АФРИКАН АЙРОН ЭНД СТИЛ ИНДАСТРИАЛ КОРПОРЕЙШЕН» (South African Iron and Steel Industrial Corporation), гос. корпорация в ЮАР, осн. произ-

водитель чёрных металлов в стране (в 1978/79 — 73% всех продаж). Осн. в 1928. Активы 3,3 млрд. рэндов (1980). Имеет 3 з-да, угольные шахты, жел. рудники. Производит широкий ассортимент прокатной продукции, осуществляет в больших масштабах экспорт (в 1978/79 — 1,8 млн. т). Контролирует и принимает участие в капитале ряда металлургич. и маш.-строит. компаний (более 20), в т. ч. в «Юнион стил корпорейшен», «Африкан металс корпорейшен», «Векор хеви энджиниринг». Местонахождение — г. Йоханнесбург.

В. М. Шаринова.

«САУТ АФРИКАН КОУЛ, ОЙЛ ЭНД ГАС КОРПОРЕЙШЕН» (South African Coal, Oil and Gas Corporation — SASOL, САСОЛ), гос. корпорация в ЮАР, занятая произвом искусств. жидкого топлива из угля. Осн. в 1950. Первый з-д САСОЛ-1, построенный в 1955 по технологии, заимствованной в ФРГ и США, стал крупнейшим в своей отрасли пр-тием в капиталистич. мире. На базе САСОЛ-1 был создан нефтехим. комплекс, включающий произ-во более 100 видов продукции, в т. ч. искусств. каучука, азотных удобрений, пластмасс. В связи с угрозой нефт. эмбарго построен САСОЛ-2 (десятикратное увеличение мощности САСОЛ-1) стоимостью 2,4 млрд. рэндов. Продукция САСОЛ-1 и САСОЛ-2 составила 35% потребления ЮАР кон. 70-х гг., число занятых более 80 тыс. чел. САСОЛ участвует в «Саут Африкан гас дистрибьюшен корпорейшен», «Нэшонал рифайнери», «Саутерн ойл эксплорейшен корпорейшен» и др. С 1979 в САСОЛ принимает участие нац. частный капитал в целях возмещения издержек на стр-во САСОЛ-3. Местонахождение — г. Йоханнесбург.

В. М. Шаринова.

«САУТ АФРИКАН РЕЙЛУЭЙС ЭНД ХАРБОРС» (South African Railways and Harbours), гос. корпорация в ЮАР, к-рой принадлежат ж.-д. системы ЮАР, Намибии и Лесото. Осн. в 1910. Активы ок. 9 млрд. рэндов (крупнейшая корпорация ЮАР), число занятых 266 тыс. чел. (1980). Протяжённость ж.-д. сети 23,4 тыс. км (1980), в т. ч. 6,8 тыс. км электрифицировано (60% протяжённости жел. дорог Африки); корпорации также принадлежат порты в ЮАР и Намибии, нефтепроводы, значит. автомоб. парк для обслуживания жел. дорог. Контролирует авиац. компанию «Саут Африкан эруэйс». Местонахождение — г. Йоханнесбург.

В. М. Шаринова.

САФИ, Асфи, город в Марокко, на Атлантич. побережье. Адм. и пром.-трансп. центр пров. Сафи. Ок. 250 тыс. жит. (1980, оценка). Порт по вывозу фосфоритов, хим. удобрений, фосфорной кислоты, а также рыбных консервов и с.-х. продукции (грузооб. 6,6 млн. т в 1982). Жел. дорогой связан с гг. Юсуфия, Бен-Герир и Марракеш, откуда поступают фосфориты и с.-х. сырьё. В С. размещены крупнейшие в стране хим. комплексы по произ-ву фосфорной кислоты и суперфосфата («Марокшими» и «Марок-фосфор»). Пр-тия рыбоконс. пром-сти, стройматериалов; джутовая ф-ка. Судостроит. верфь. Кр. рыболовный порт. В окрестностях С. (оз. Зима) — соляные разработки. Осн. в 11 в.

Г. Н. Уткин.

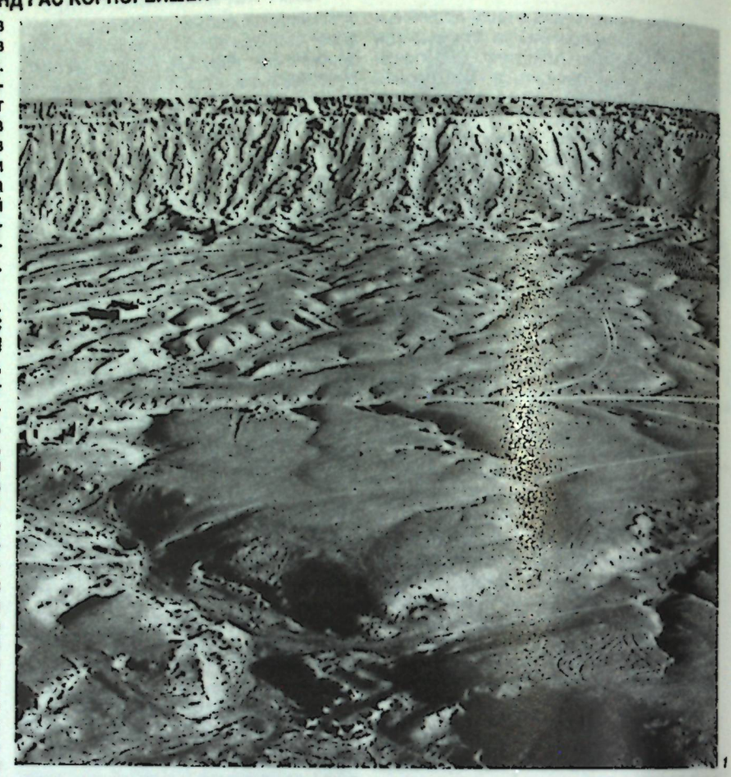

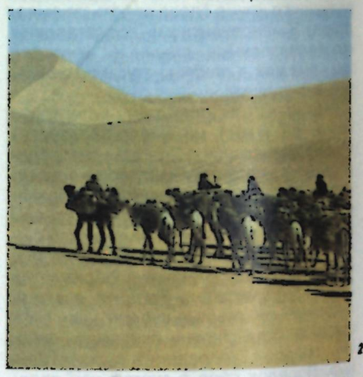

САХА́РА (от араб. сахра — пустыня), пустыня в Африке, крупнейшая из тропич. пустынь земного шара (занимает ок. $^1/_4$ континента). Расположена в пределах юж. областей Марокко, Туниса, большей части Алжира, Мавритании, Ливии, Египта, сев. областей Мали, Нигера, Чада и Судана. Наиб. протяжённость с З. на В. 5700 км, с С. на Ю. в ср. части ок. 2000 км. Границы С. определяются по-разному: по изогиетам 100 и 200 мм осадков в год, по границе плодоношения финиковых пальм на С. и по др. ботанич. признакам на Ю., по индексам



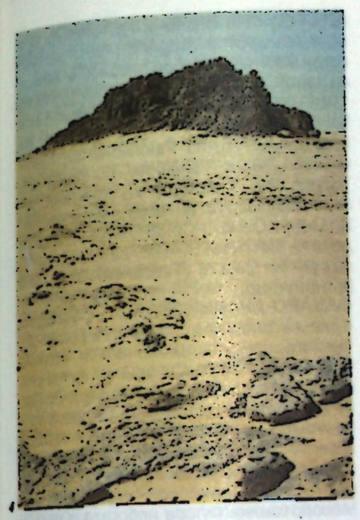

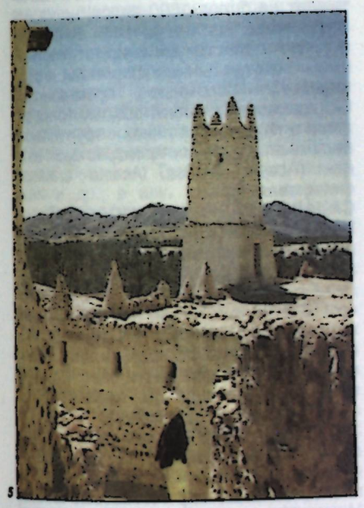

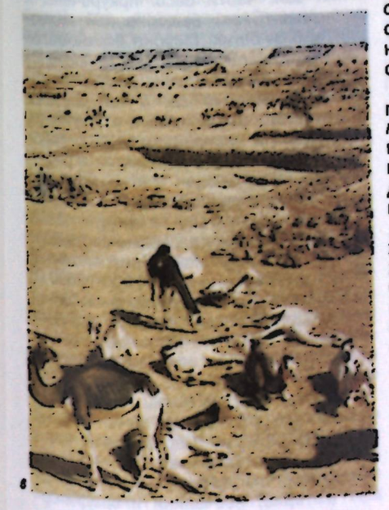

аридности и т. п.; нек-рые исследователи считают вост. границей С. долину Нила (в связи с этим оценки площади С. колеблются от 6 до 8 млн. км²).

Рельеф. В рельефе преобладают равнины ниже 500 м, а на побережье Атлантич. ок. и Средиземного м. — ниже 200 м. Кр. поднятия только в Центр. С. — нагорья Ахаггар (г. Тахат, 3003 м) и Тибести (г. Эми-Куси, 3415 м, высш. точка С.); несут следы активного неогенового и антропогенового вулканизма (лавовые поля, гейзеры в Тибести и т. п.); расчленены глубокими каньонами и сухими руслами древних и совр. водотоков (уэды, или вади). К Ахаггару и Тибести с Ю. примыкают плато Адрар-Ифорас (до 890 м), Аир (2022 м), Эннеди (до 1450 м). Многочисленны бессточные впадины, нек-рые из них лежат ниже уровня моря: Шотт-Мельгир в Алж. С. (—26 м), на С. Ливийской пустыни — Эль-Файюм, Сива, Каттара (—133 м) и др. Ландшафты С. очень разнообразны. 70% её терр. занимают каменистые пустыни — хамады, реги (Алж. С.), сериры (Ливийская пустыня), песчаные пустыни — эрги и солончаковые — себхи; остальная терр. — горные ландшафты с щебнисто-каменистыми пустынями. К депрессиям и кр. уэдам приурочены мощные скопления песков (ок. 2,2 млн. км²) — Эрг-Игиди, Эрг-Шеш, Б. Зап. Эрг, Б. Вост. Эрг и др. Преобладают грядовые пески, слегка закреплённые ксерофитной растительностью; встречаются гряды выс. до 200—300 м, круглые и звездообразные дюны. Подвижные пески — в юж. р-нах сев. и сев.-вост. части пустыни (Идехан-Убари, Идехан-Мурзук, Тенере, Ливийская пустыня).

Геологическое строение и полезные ископаемые. В геол. отношении С. представляет собой сев.-зап. часть Афр.-Аравийской платформы, докембрийский фундамент к-рой выходит в массивах (Регибатском, Ахаггар, Тибести, Эль-Увейнат) и зап. выступе Нубийско-Аравийского массива, образующих Центр.-Сахарскую зону поднятий. К С. и Ю. от последней простираются соответственно Сев.-Сахарская и Юж.-Сахарская зоны погружений, заполненные фанерозойскими отложениями (см. *Сахарская плита*).

Полезные ископаемые — нефть и газ (см. *Сахаро-Средиземноморский нефтегазоносный бассейн*), м-ния жел. и медных руд. Докембрийский фундамент заключает м-ния золота, с молодыми интрузиями связаны руды редких металлов, вольфрама, урана.

Климат на осн. части С. ярко выраженный пустынный, тропич., сухой и жаркий, на севере — субтропический. Формируется под воздействием сев.-вост. пассата, господствующего над большей частью С. в течение всего года. Совр. аридный климат С. существует ок. 10 тыс. лет; в ледниковый период климат С. был более влажным, доисторич. нас. С. занималось не только скот-вом и земледелием, но и охотой и даже рыбой, о чём свидетельствуют наскальные рисунки в разных р-нах С. Сухость воздуха (относит. влажность 30—50%), огромный дефицит влажности и высокая испаряемость (потенц. испарение 2500—6000 мм) типичны для всей терр. С., кроме узких прибрежных полос. Осадки в Сев. С. — преим. зимние, в Юж. С. — летние; ср.-год. суммы осадков в окраинных р-нах 100—200 мм, на большей части равнин С. менее 50 мм (в горных массивах обычно менее 100 мм), а во внутр. р-нах дожди могут не выпадать неск. лет подряд, хотя отд. ливни вызывают паводки в уэдах и сели в горах. Для большей части С. характерны обильные утренние росы (конденсация благодаря низким ночным темп-рам), способствующие образованию поверхностных известковых кор. На вершинах Ахаггара и Тибести почти ежегодно кратковременно выпадает снег. Для теплового режима характерны высокие темп-ры воздуха и очень большие их суточные и год. амплитуды. Темп-ры воздуха могут достигать 56—58°С, приближаясь к максимальным на Земле, поверхность суши может прогреваться до 70—80°С. Ср.-мес. темп-ра воздуха в июле до 37,2°С (Адрар). Зимой ночью в С. повсеместно заморозки на почве, а в центр. горных массивах зарегистрированы ночные темп-ры до —18°С. Часты продолжительные ветры и многодневные пыльные (песчаные) бури, причём скорость ветра возрастает от 3—5 до 50 м/с, иногда более (ветры сирокко, шерги, хамсин и самум).

Внутренние воды. Кроме Нила в С. нет транзитных рек с постоянным водотоком. После обильных дождей на короткий срок заполняются водой сухие русла уэдов Сев. С. и древней реч. сети, расходящейся от Ахаггара и Тибести (уэды Игаргар, Тафасасет, Таманрассет и др.). В окраинных р-нах С. и в центр. горных массивах сохранились небольшие реликтовые озёра, частично заболоченные и нередко сильно минерализованные. С. обладает кр. бассейнами подземных вод (в т. ч. артезианскими), к-рые содержатся гл. обр. в континентальных нижнемеловых песчаниках. Их использование обеспечивает жизнь в оазисах, расположенных обычно в пониженных местах, где имеются источники или легче создать системы колодцев. Наиб. богата грунтовыми водами Сев. С. Здесь подземный сток обильнее, больше артезианских колодцев со значит. запасами воды. В Юж. С. грунтовые воды менее обильны и лежат глубже, артезианских вод почти нет. В С. ведётся активное бурение на воду, открыты новые бассейны подземных вод, используемых для обеспечения р-нов добычи нефти и газа, а в сев. р-нах С. — и для ирригации.

Почвы и растительность. Для большей части С. характерны примитивные почвы тропич. пустынь и полупустынь (щебнистые, галечные, песчаные), часто засолённые. Широко распространены известково-гипсовые коры мощностью от неск. см до 1—2 м.

1. Плато Тадемаит. Алжир. 2. Караван в Сахаре. 3. Оазис Таггит. 4. Хамада. 5. Долина Джанет. 6. Караван на отдыхе.

Растительность относится к Голарктич. флористич. царству, включает много средиземномор. элементов. Насчитывается ок. 1200 видов высш. растений, но на 1 тыс. км² в среднем встречается до 150 видов (т. е. в 10 раз меньше, чем в Европе, в 25 раз меньше, чем во влажных тропиках). Растит. покров С. имеет различия, обусловленные, с одной стороны, положением её в двух климатич. поясах, а с другой — особенностями рельефа и литологии поверхностных отложений (каменистые, песчаные и др. типы пустынь). Основа растит. покрова — многолетние засухоустойчивые злаки и кустарники с обширной и глубокой (до 15—20 м) корневой системой, а также эфемеры, появляющиеся после выпадения дождей. Растит. покров всюду сильно разрежен, а во многих р-нах (реги, хамады, частично скопления песков и т. д.) вообще отсутствует. Богаче растительностью горные р-ны, где сохранились реликты неогеновой флоры, много эндемичных растений. Из деревьев и кустарников наиб. часты в Юж. С. нек-рые виды акаций, тамарисков, эфедры, дрок. Растит. покров почти повсеместно испытал сильное воздействие деятельности человека (выпас скота, сбор полезных растений, заготовка топлива и т. п.). В результате хищнического уничтожения растительности и распашки лёгких песчаных почв подвижные пески наступают на оазисы. В Алжире начато (с сер. 70-х гг.) осуществление проекта «зелёной стены» — посадки сосен и др. деревьев, к-рые должны преградить путь пескам на протяжении 1500 км. В оазисах, помимо гл. культуры — финиковой пальмы, возделывают оливковое дерево, нек-рые цитрусовые, инжир и др. плодовые культуры; разл. овощные культуры, на Ю. — пальму дум.

Животный мир относится к Голарктич. и Эфиоп. зоогеогр. областям и насчитывает ок. 4000 видов, большинство из к-рых беспозвоночные. Ок. 40% всех видов — афр. эндемики, но типичных сахарских видов не более 10—12%. Нагорья в Центр. С. являются замкнутыми областями обитания типичных сахарских животных. В наиб. засушливых р-нах видовой состав крайне беден (не считая птиц, более 50% видов к-рых в С. перелётные). Млекопитающих в С. всего ок. 60 видов, в т. ч. антилопа аддакс, наиб. приспособленное к длит. пребыванию без воды копытное (находится под угрозой истребления), неск. видов газелей, муфлон в Ахаггаре и Тибести, один вид обезьян в Аире и Тибести, из хищников — фенек, в окраинных р-нах С. — шакал, гепард, гиена, из грызунов — песчанки, тушканчики, из зайцеобразных — сахарский заяц и др. Повсеместно многочисленны пресмыкающиеся (ящерицы — сцинки, вараны и др.); змеи (рогатая гадюка, кобры), в Ахаггаре в небольших реликтовых водоёмах обитают мелкие крокодилы. Большинство животных в С. ведёт ночной образ жизни.

Население С., не считая густозаселённых р-нов долины и дельты Нила, составляет ок. 3 млн. чел. и сосредоточено в основном в сев. части Алж. С., в зап. и юж. окраинных р-нах С. и в отд. группах оазисов (до $^2/_3$ нас.), где плотность достигает 1000 чел. на 1 км² и более. Совр. этнич. состав населения С. пёстрый, но преобладает арабо-берберское нас. На нагорье Ахаггар и плато Аир живёт ок. 30 тыс. близких к берберам туарегов (кочевников-скотоводов), на нагорье Тибести — негроидные тубу (тиббу). Осн. города: Туггурт, Уаргла, Лагуат, Туат, Тидикельт — в Алжире; Куфра, Себха, Тазербо, Джагбуб, Мурзук — в Ливии; Сива, Дахла, Фарафра, Бахария — в Египте.

Хозяйство. Традиц. занятие нас. С. — кочевое жив-во, сбор дикорастущих полезных растений и плодов, земледелие в оазисах. Культивируют гл. обр. финиковую пальму, а также зерновые и овощные культуры. Кочевники разводят верблюдов, овец, коз, со стадами к-рых весной отправляются на поиски пастбищ, а зимой остаются в оазисах.

В 1950—60-х гг. открытие и начало эксплуатации кр. м-ний нефти и природного газа в Алжире (Алж. С.) и Ливии коренным образом изменили экономич. значение С., ставшей кр. нефтедоб. р-ном мира. Добывается кам. соль в Тауденни (Мали), кам. уголь в Кенадзе (Алжир), жел. руда в Кедиа-д'Иджиле, фосфориты в Бу-Краа (Зап. С.). В перевозках грузов, кроме нефти и газа, транспортируемых по трубопроводам от м-ний к портам вывоза на побережье Средиземного м. в Алжире, Тунисе и Ливии, значит. роль принадлежит автомоб. и авиац. сообщениям. Транссахарская автодорога от Алжира до Нигера (г. Агадес) имеет битумное покрытие до Айн-Салаха. Ж. д. соединяет г. Абадла с сев. Алжиром и Марокко, имеются отд. линии: Туггурт — Средиземномор. побережье, рудовозная ж. д. Кедиа-д'Иджиль — побережье Атлантич. ок.

Лит.: Петров М. П., Пустыни земного шара, Л., 1973; Капо-Рей Р., Французская Сахара, пер. с франц., М., 1958; Сахара, пер. с нем., М., 1971; Die Sahara und ihre Randgebiete, Bd 1—3, Münch., 1971—73.

М. Б. Горнунг.

САХА́РНАЯ СВЁКЛА, разновидность свёклы обыкновенной корнеплодной (Beta vulgaris) сем. маревых. Двулетник. С. с. — важнейшая технич. культура, дающая сырьё для сах. пром-сти. Из патоки получают спирт, глицерин, лимонную кислоту; жом и ботву используют на корм скоту. В Африке С. с. возделывают в сев. р-нах. Пл. (1979) 71 тыс. га, сбор корнеплодов 2,3 млн. т; ср. урожайность 324 ц с 1 га. Наиб. площади (тыс. га): в Марокко 63, Алжире 4, Тунисе 4. В этих р-нах С. с. — зимняя культура.

Г. В. Устименко.

САХА́РНЫЙ ТРОСТНИ́К (Saccharum), род многолетних травянистых растений сем. злаков. 5—10 видов. В Африке распространены гибриды С. т. благородного (S. officinarum) с др. видами (только в культуре). В странах Африки С. т. — осн. источник кристаллич. сахара. Меласса, оставшаяся после переработки стеблей на сахар, идёт для приготовления рома, джина и др. Отходы используют в стр-ве и на топливо. С.т. возделывают в Африке (1981) на площади 930 тыс. га, сбор стеблей 64 млн. т; ср. урожайность 695 ц с 1 га (в Кении 1126 ц с 1 га). Наиб. площади (тыс. га): в ЮАР 217, Египте 109, Маврикии 80, Мозамбике 55, на Реюньоне 30, Мадагаскаре 35, в Танзании 42, Кении 41, Уганде 30. Культура многолетняя (до 3—4 лет). Сорта: интродуцированные из Индии — Co.421, Co.331, Co.440, Барбадоса — B.47419, B.41227, а также местные — № Co.376 (Танзания), № Co.293 (Кения) и др.

Г. В. Устименко.

САХА́РО-АРАВИ́ЙСКАЯ ОБЛАСТЬ, одна из флористич. областей Голарктического царства. Включает в Африке внетропич. часть Сахары от Атлантич. побережья до Египта (выходит к Средиземному м. по берегу зал. Сидра и восточнее Киренаики), Синайский п-ов, в Азии — внетропич. часть Аравийского п-ова, юж. часть Палестины, Иордании, юж. часть Сирийской пустыни, Ниж. Месопотамию. Флора небогата и насчитывает не более 1500 видов, но из них эндемичных не менее 310. В растит. покрове области доминируют пустынные и полупустынные формации и редколесье. Огромные пространства Сахары вовсе лишены растит. покрова; лишь в глубоких долинах с грунтовыми водами и в оазисах произрастают акации (Acacia nilotica, Acacia arabica), финиковая пальма.

САХА́РО-СРЕДИЗЕМНОМО́РСКИЙ НЕФТЕГАЗОНО́СНЫЙ БАССЕ́ЙН, располагается на терр. и прилегающих акваториях Туниса, Ливии, Египта, Ливана и Израиля; крупнейший в Африке. Пл. 2100 тыс. км², из них 800 тыс. км² на шельфе. Включает 142 нефт. и нефтегазовых и 24 газовых м-ния, в т. ч. м-ние *Серир*. В зап. части басс. (Ливия) выявлены в основном нефт. м-ния, среди к-рых с запасами от 100 до 350 млн. т: *Насер, Джалу*, Дефа, *Интисар «А»*, Самах, Ваха. На В. басс. (Египет, Ливан, Израиль) открыты небольшие по запасам нефт. и газовые м-ния. М-ния зап. части басс. приурочены к синеклизе Сирт, выполненной палеозойскими и более широко верхнемеловыми и палеоген-неогеновыми песчано-глинистыми и известняковыми отложениями мощностью св. 5 км. Залежи нефти и газа заключены в отложениях докембрия, в песчаниках кембро-ордовика, в песчаниках, доломитах и рифогенных известняках верх. мела, в известняках и рифогенных известняках палеоцена-эоцена (до 12 продуктивных пластов). Залежи пластовые сводовые, в известняках массивные, расположены гл. обр. в интервале глубин 900—2500 м. На В. басс. все м-ния приурочены к синеклизе Каттара, выполненной фанерозойскими глинисто-песчанистыми и известняковыми отложениями мощностью на суше 7 км, в акватории 11—13 км. Продуктивны меловые и неогеновые отложения в интервале глуб. 360—3500 м. В аравийской части басс. м-ния приурочены к пологим поднятиям; продуктивны нижнемеловые (готерив) песчаники и среднеюрские известняки и песчаники на глуб. 1100—1900 м. Нефти в основном лёгкие (плотн. 0,80—0,85), бессернистые и малосернистые.

В. А. Лоитев.

САХА́РСКАЯ ПЛИТА́, часть Афр. платформы, расположенная к С.-З. от линии Камерун—Акаба; в более узком смысле — область, включающая Сев. Сахару и Ливийскую пустыню Египта. С. п. имеет чёткое двухъярусное строение. Кристаллич. фундамент сложен метаморфич. и магматич. образованиями докембрия; платформенный чехол — осадочными отложениями верхов докембрия и фанерозоя, отделёнными от фундамента «гл. несогласием». В платформенном чехле господствует широтная тектонич. зональность. Часть С. п., расположенная севернее полосы выступов фундамента от Регибата до Тибести (Центрально-Сахарская ось, или зона поднятий), характеризуется значит. мощностью чехла (до 10 км), нек-рой диспоцированностью палеозойских отложений. В юж. части плиты отд. кристаллич. массивы чередуются с впадинами типа синеклиз; чехол здесь сравнительно маломощный, стратиграфически менее полный. Сев.-зап. часть С. п. испытала значит. влияние герцинского тектогенеза. В сев. части плиты выделяются сводовое поднятие Антиатласа, складчатая зона Угарты, синеклизы (впадины) Тиндуф, Сирт, Ливийская и др.; в юж. части — массивы Регибатский, Ахаггарский (Туарегский), Тибести, Гурма и впадины (синеклизы) Тауденни, Мурзук, Куфра, Чад и др.

Н. А. Божко.

САХА́РСКИЕ ЯЗЫКИ́, группа *нилосахарских языков*. Распространены в Зап. и Центр. Судане, в р-нах, примыкающих к оз. Чад (сев.-вост. Нигерия, Нигер, Чад, Камерун) и в центральных областях Сахары.

С. я. включают четыре языковые единства: канури (яз. канури и близкий ему яз. канембу), теда, загава, берти. Группа теда делится на сев. и юж. подгруппы. Согласно одной традиции (преим. во франц. работах по африканистике), сев. подгруппу, а также всю группу в целом принято называть теда (иначе — туда, тода), южную — даза; по др. традиции, введённой Й. *Лукасом*, теда (туда) используется для обозначения только сев. языков, юж. языки и вся группа в целом именуются тубу (иначе, тебу, тибу), даза в этом случае обозначает только одну из групп юж. диалектов. В группу загава включаются яз. загава и близкий ему яз. (или диалект) бидейат. По классификации Дж. *Гринберга*, С. я. делятся на три группы: 1) канури, канембу; 2) теда, даза; 3) загава, берти. А. *Такер* и М. Брайан объединяют канури и теда в одну зап. группу, противопоставляя её вост., включающей загава и берти.

Вокализм С. я. включает от шести (канури) до девяти (теда) гласных. Существ. значение принадлежит тоновым оппозициям, имеющим как лексич., так и граммат. значение. В системе консонантизма противопоставлены билабиальный и лабиодентальный глухой фрикативный, одноударный и многоударный г; в загава различаются дентальные и альвеолярные смычные (глухой и звонкий). Отсутствуют типичные для мн. афр. языков имплозивные и эйективные согласные.

Именные и глагольные основы преим. односложны. Категории грамматич. рода и именных согласоват. классов отсутствуют. Глаголы делятся на три морфологич. класса, имеется сложная система производных глагольных основ. Обычный порядок слов в предложении для всех С. я. — «субъект — объект — предикат», но возможен и другой: «объект — субъект — предикат».

Развитой письм. традицией обладают лишь языки канури и канембу.

Среди С. я. наиб. хорошо изучены языки канури и теда, сделавшиеся объектом лингвистич. изучения с сер. 19 в., когда Г. Барт впервые указал на их родство. В кон. 30-х гг. 20 в. Лукас объединил в одну группу с канури и теда распространённые к В. от них языки загава и берти. Эта группа, названная вост.-сахарской, рассматривалась как самостоят. генетич. образование. В первонач. варианте классификации Гринберга она также рассматривалась как самостоятельная под назв. центрально-сахарской; позднее Гринберг включил её под назв. сахарской в состав впервые предложенной им нилосахарской семьи языков.

Лит.: Lukas J., A study of the Kanuri language, Grammar and vocabulary, L., 1937; его же, Die Sprache der Tubu in der zentralen Sahara, B., 1953; Tucker A., Bryan M., Linguistic analyses. The Non-Bantu languages of North-Eastern Africa, L.—N.Y.—Cape Town, 1966; Greenberg J., Nilo-Saharan and Meroitic, CTL, v. 7, The Hague—P., 1971.

В. Я. Порхомовский.

САХА́РСКИЙ А́ТЛАС, система горных хребтов и массивов на Ю. горной страны *Атлас*, в Алжире, протягивающаяся более чем на 1000 км. Выс. 1200—1500 м, отд. вершины св. 2000 м (г. Айса, 2336 м). В рельефе преобладают куэсты и столовые вершины. Сложена преим. известняками, мергелями и песчаниками; широко распространены выходы соленосных пород (встречаются гипсовые и соляные скалы и купола). Климат тропич., полупустынный. На вершинах гор выпадает до 350 мм осадков в год; зимой бывают кратковрем. снегопады. Преобладают полупустынные ландшафты; на вершинах — редколесья из каменного дуба, алепской сосны, туи, можжевельника. Скот-во (разведение коз, овец, верблюдов).

САХЁЛЬ (араб. — берег, край), узкая (до 400 км) полоса полупустынь и опустыненных саванн в Африке, переходных от пустынь Сахары к типичным ландшафтам саванн. Протягивается от Атлантич. побережья в Мавритании и Сенегале на В. через Мали, Буркина-Фасо и Нигер до Чада и зап. р-нов Судана, между 15—20° с. ш. на З. и 10—15° с. ш. на В. Характерные для С. ландшафты встречаются в Эфиопии и Сомали. Пл. св. 4 млн. км². Осадков в среднем в год на С. 100—350 мм, на Ю. 300—600 мм. Дожди выпадают гл. обр. летом, причём 80—90% влаги испаряется. Сильные засухи повторяются в среднем каждые 30 лет, засуха 1968—74 привела к бескормице на огромных пространствах (св. 2,5 млн. км²) и вызвала гибель неск. десятков млн. голов скота и массовую миграцию кочевников из С. В сев. С. преобладает разреженная полупустынная растительность (дерновинные злаки, кустарники, низкорослые деревья, гл. обр. акации). Осн. занятие нас. — кочевое жив-во (верблюды, овцы, козы). В юж. С. распространены колючие кустарники, редколесья, рощи пальм (дум, ронье), а также баобабы. Наряду с пастбищным жив-вом здесь распространено земледелие (посевы проса, арахиса).

СБЕ́ЙТЛА, город в Тунисе, к С. от к-рого — руины рим. и византийского г. Суфетула с регулярной планировкой мощёных улиц, форумом (стены выс. 4 м, восстановлен в византийское время; внутр. колонные портики, 3-пролётные ворота, 140—143), капитолием (3 отд. простильных храма, центральный выше боковых, композитного ордера), амфитеатром, театром, зимними термами, домами, христ. базиликами, фонтанами, акведуком; 1-пролётная арка Диоклетиана (кон. 3 в.).

Т. П. Калтерева.

СВА́ЗИ (самоназв. — а м а - с в а з и, а м а - н г в а н и), народ в Юж. Африке,

1. Воин свази в церемониальном облачении. 2. Фигурка антилопы.



1



2

осн. население Свазиленда (550 тыс. чел., 1983, оценка), 970 тыс. чел. живёт в ЮАР (пров. Трансвааль), 5 тыс. чел. в Мозамбике. Говорят на одном из *банту языков*. Традиц. занятия — земледелие (кукуруза, сорго, пшеница, бобовые, с колон. периода — рис и сах. тростник) и скот-во (кр. рог. скот и козы). Развиты ремёсла — кузнечное, керамич., кожев. и др. Большинство С. придерживается традиц. верований (культы предков, сил природы), имеются христиане (преим. протестанты).

СВА́ЗИЛЕНД (Swaziland), **Королевство Свазиленд** (Kingdom of Swaziland).

Общие сведения

С. — гос-во в юго-вост. части Африки. Входит в Содружество (брит.). Граничит на С., З. и Ю. с ЮАР, на В. с Мозамбиком. Пл. 17,4 тыс. км². Нас. 570 тыс. чел. (1981). Столица — г. Мбабане. В адм. отношении терр. С. разделена на 4 округа (см. табл.).

Государственный строй

С. — конституц. монархия. Действует ряд конституц. актов, октроированных королём и закрепляющих основы гос. строя: Прокламация от 12 апр. 1973, Приказ об учреждении парламента С. от 13 окт. 1978, Королев. прокламация от 19 янв. 1979. В соответствии с Прокламацией 1973 деятельность политич. партий запрещена.

Фактически вся верховная власть, согласно Прокламации 1973, находится в руках короля — нгвеньямы («лев»). Он — глава гос-ва и пр-ва, а также главнокомандующий Оборонит. силами С. Король назначает и смещает всех членов пр-ва, др. высш. гражд. и воен. должностных лиц, судей, часть членов парламента, объявляет чрезвычайное положение, принимает акты, имеющие силу закона, в т. ч. конституционные, обладает правом отлагат. вето в отношении законопроектов, принимаемых парламентом. Он является собственником всех земель свази. Порядок престолонаследия регулируется обычаями свази. В случае смерти короля, до избрания нового короля, а также до достижения им совершеннолетия, учреждается регентство во главе с королевой-матерью — ндловкузи («слониха»). Важную роль в механизме политич. власти играют традиц. органы: ликоко (Тайный совет) и нац. совет свази. В них входят: король, королева-мать, старшие принцы, вожди. Эти органы консультируют короля по всем вопросам, регулируемым законами и обычаями свази (избрание короля, назначение королевы-матери, регента, назначение и смещение вождей и т. д.).

Высш. законодат. орган — двухпалатный парламент (либандла), состоит из Нац. собрания и сената. Активное избират. право предоставлено лицам, достигшим 18 лет, пассивное — 21 года. Каждая из терр., находящихся под управлением вождей, избирает по два выборщика. Коллегия из 80 выборщиков выбирает 40 чл. Нац. собрания и 10 сенаторов. По 10 чл. в каждую палату назначает король. Срок деятельности парламента 5 лет.

Пр-во (кабинет министров) формируется королём и состоит из премьер-министра, министров и их заместителей. Они назначаются королём из членов парламента (премьер-министр обязательно из членов ниж. палаты).

Местные органы самоуправления в округах — выборные советы, состоящие из членов коллегии выборщиков, избирающих членов парламента.

В судебную систему входят 2 вида судебных органов: суды писаного права (Высокий суд — высш. судебная инстанция, апелляц. суд и окружные суды) и суды свази, рассматривающие дела на основе норм обычного права (Высокий апелляц. суд, два апелляц. суда и местные суды).

Ю. А. Юдин.

Административное деление

Адм. единицы	Площадь, тыс. км²	Адм. центр
Лубомбо (Lubombo)	81,8	Ситеки (Siteki)
Манзини (Manzini)	101,3	Манзини (Manzini)
Хохо (Hhohho) . . .	95,8	Пигс Пик (Piggs Peak)
Шиселвени (Shiselweni) . . .	95,7	Хлатикулу (Hlatikulu)

Природа

Поверхность С. — плато, понижающееся на В. к прибрежной равнине Мозамбика тремя ступенями шир. от 20 до 80 км: Высокий Велд (выс. 1200—1800 м), Ср. Велд (400—800 м) и Низкий Велд (выс. 150—300 м), на В. ограниченный горами Лебомбо (выс. до 770 м). Рельеф Высокого Велда преим. холмистый, Ср. Велда — сглаженный, Низкого — почти плоская равнина. На терр. С. распространены в основном раннедокембрийские образования Капваальского массива, в фундаменте к-рого выделяются мигматито-гнейсовый комплекс катархея (3,6 млрд. лет) и зеленосланцевые вулканогенно-осадочные толщи ниж. архея (3,54—3,1 млрд. лет), включающие железистые кварциты и ультрамафиты. Эти толщи развиты гл. обр. на С., где образуют край крупного «зеленокаменного пояса» Барбертон синклинорного строения. Метаморфич. породы фундамента прорваны гранитоидами (3,2—3,1 млрд. лет). Чехол сложен терригенными, карбонатными и вулканогенными отложениями ниж. архея (3—2,9 млрд. лет), к-рые прорваны верхнеархейским габбро-гранитоидным комплексом Урушвана (2,8—2,7 млрд. лет). Вдоль вост. границы страны протягивается полоса континентальных (местами угленосных) отложений верх. палеозоя-триаса и залегающих на них базальтов (часть «вулканогенной моноклинали» Лебомбо).

Страна обладает огранич. запасами полезных ископаемых. Разведанные запасы (1979) угля 1820 млн. т. Имеются м-ния жел. руд (м-ние Нгвения), руд золота, олова (Кубута), асбеста (Хэвлок), кианита и силлиманита.

Климат переходный от субтропич. к тропическому с летним максимумом

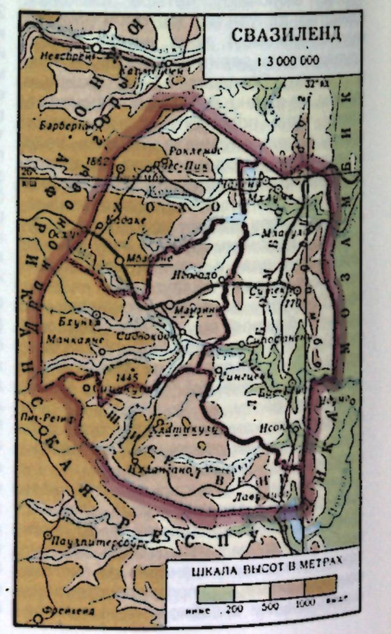

осадков. Ср.-мес. темп-ры от 12° (Высокий Велд) до 15° (Низкий Велд) в июле и соответственно от 20 до 24°С в феврале. На Высоком Велде иногда выпадает снег, по ночам обычны заморозки. Осадков от 500—700 мм на Низком Велде до 1200—1400 мм в год на Высоком Велде.



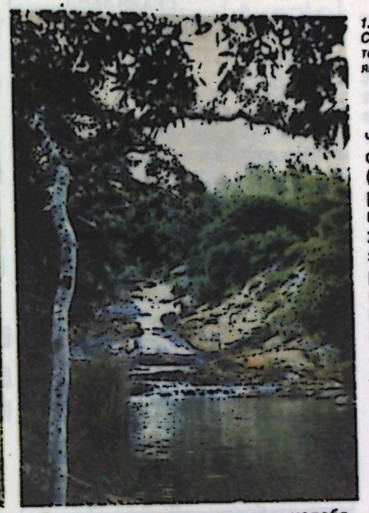

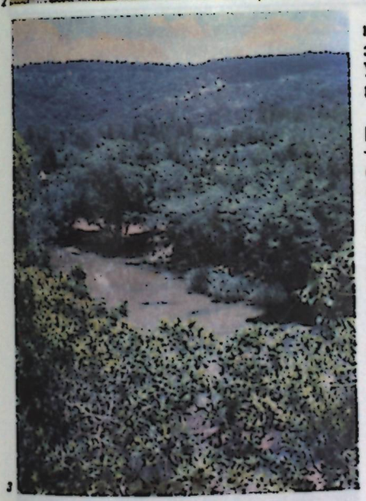

1. Типичный пейзаж. 2. Водопад. 3. Река Уарту. 4 Свази в традиционных одеждах воинов. 5. Представительница королевского клана в традиционном одеянии. 6. Женский танец с ножами.

Реки порожистые, с резкими колебаниями водоносности; долины многих рек заболочены. Самая кр. река страны — Усуту. Построены небольшие ГЭС, имеются также ирригац. сооружения.

На б. ч. терр. С. преобладают плодородные бурые почвы, на Низком Велде — слабовыщелоченные почвы сухих саванн; в речных долинах — аллювиальные почвы.

Растительность зап. части Высокого Велда — горные луга и леса из акаций, б. ч. выжженные и вырубленные. На склонах — крупные искусств. лесонасаждения, гл. обр. из сосны и эвкалипта. В вост. части Высокого Велда — субтропич. растительность, постепенно переходящая в саванну Низкого Велда с акациями, баобабами и ксерофитными кустарниками.

Животный мир типичен для вост.-афр. саванн. Из кр. млекопитающих встречаются «синие» буйволы, винторогие антилопы, зебры, бегемоты. В реках Низкого Велда водятся крокодилы. Широко распространена муха цеце.

Население

Коренное нас. С. составляют народы, говорящие на языках банту (бенуэ-конголезская подгруппа нигеро-конголезской языковой группы): свази (550 тыс. чел., или 84,1% всего нас.; здесь и ниже оценка на 1983), близкие к ним зулу (65 тыс.), а также тсонга (15 тыс.). Свази расселены повсеместно, сохраняют пережитки родо-племенного строя, зулу живут на Ю.-В. страны и вместе с тсонга занимают пограничные с Мозамбиком р-ны. Преим. в городах живут африканеры и англичане (по 5 тыс. чел.), португальцы и выходцы из Индии и Пакистана (по 1 тыс.). Офиц. языки — свази и английский. Св. $^2/_5$нас. сохраняет местные традиц. верования (культ предков и культы духов-покровителей), остальные — христиане (преим. протестанты) и приверженцы христ.-афр. сект и церквей.

Темпы естеств. прироста нас. значительно возросли по сравнению с 1960-ми гг. В кон. 1970-х гг. нас. С. ежегодно возрастало на 2,5%. Ср. плотность нас. св. 34 чел. на 1 км² (1982). Наиб. заселён Ср. Велд — 150 чел. на 1 км², где сосредоточено ок. 42% нас. Б. ч. нас. — крестьяне, однако с развитием пром-сти стал формироваться рабочий класс. Гор. нас. 15% (1976), в т. ч. ок. 38% европейцы и мулаты. В сер. 70-х гг. экономически активное нас. составляло 120 тыс. чел., из к-рых 83% занято в с. х-ве. Уд. вес работающих по найму не превышает $^1/_3$ трудоспособного нас. С. Часть африканцев (св. 30 тыс.) эксплуатируется в качестве батраков на рудниках и фермах ЮАР, а также в европ. странах. Наиб. значит. города: Мбабане, Манзини, Ситеки.

Исторический очерк

Предки совр. свази пришли на Ю. континента из Центр. Африки, осели в долине бухты Делагоа, а в нач. 15 в. переселились в сев. и вост. р-ны Натала; в 18 в. они были оттеснены др. племенами на С. — терр. совр. С. О нас., жившем на этой терр. прежде, известно лишь, что оно также принадлежало к банту. Одно из племён свази — нкосидламини во главе с вождём Нгване III (правил в 18 в.), подчинив своей власти соседние племена, основало на Ю.-В.

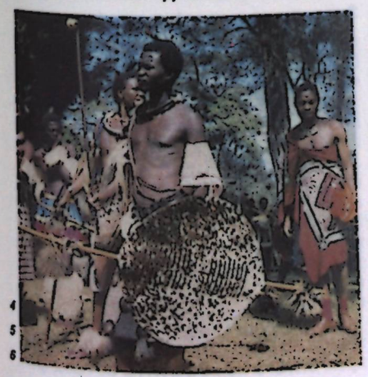



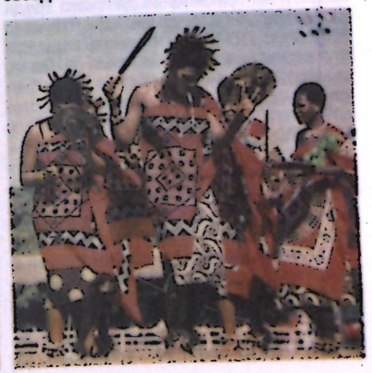

страны крааль Лобамба, превратив его в адм. ц. союза племён. Владения нкоси-дламини значительно расширились в 1-й пол. 19 в. (при сыне Нгване III Ндунгване и внуке Собхузе I). В 20—30-х гг. 19 в. свази вели кровопролитные войны с зулу и др. соседними племенами, совершавшими набеги на их терр. Король Собхуза I ввёл централизов. систему власти, ограничив права вождей, увеличил числ. войск, в результате чего в 1836 свази была одержана решающая победа над зулу и была сохранена независимость свази. В кон. 30-х гг. преемник Собхузы I Мсвати присоединил новые земли на С. страны и создал гос-во, терр. к-рого более чем вдвое превышала терр. совр. С. С нач. 1840-х гг. страна стала объектом захватнич. устремлений европ. колонизаторов — англичан, буров, португальцев. Особую активность проявляли буры, скупившие у Мсвати за бесценок огромные зем. участки. В 1894 терр. страны была включена в состав бурской респ. Трансвааль, а после *англо-бурской войны 1899—1902* стала владением Великобритании, к-рая объявила её в 1903 своим протекторатом под назв. С., захватив более 50% всех земель африканцев. В протекторате была введена система косвенного управления, законсервировавшая патриарх. социально-политич. структуру свази. Поскольку договор о протекторате предусматривал невмешательство колон. администрации во внутр. дела свази, Собхуза I правил страной, опираясь на родо-племенную знать. При *Собхузе II* (с 1921) был создан фонд добровольных пожертвований для выкупа земли у белых колонистов (к 1968 свази принадлежало уже ок. половины захваченных прежде земель). Введённый англичанами подушный налог привёл свази к необходимости искать врем. работу в ЮАС (с 1961 — ЮАР). На рудниках и плантациях С. формировался класс наёмных рабочих. В ЮАР свази знакомились с деятельностью прогрессивных орг-ций.

В 1929 в стране возникла первая афр. обществ. орг-ция — Прогрессивная ассоциация С. (ПАС; в 1960 преобразована в Прогрессивную партию С., ППС), к-рая выступала за улучшение жизни коренного нас. В 1932 ПАС добилась запрета на применение детского труда на пр-тиях. В 1934 чл. ПАС Дж. Нкуку (с 1960 пред. ППС) стал издавать первую в стране газ. «Изви лама свази» («Голос свази»). Над деятельностью ПАС был установлен жёсткий контроль со стороны англ. администрации и вождей; в 1930—40-х гг. её числ. не превышала 100 чел.

В результате усиления в кон. 50-х гг. на Афр. континенте освободит. движения политич. жизнь С. заметно активизировалась. ПСС выдвинула требования ликвидации расовой дискриминации и введения демократич. свобод. Умеренность требований партии не отвечала революц. устремлениям многих её членов; в результате раскола ППС в 1961 левым меньшинством во главе с

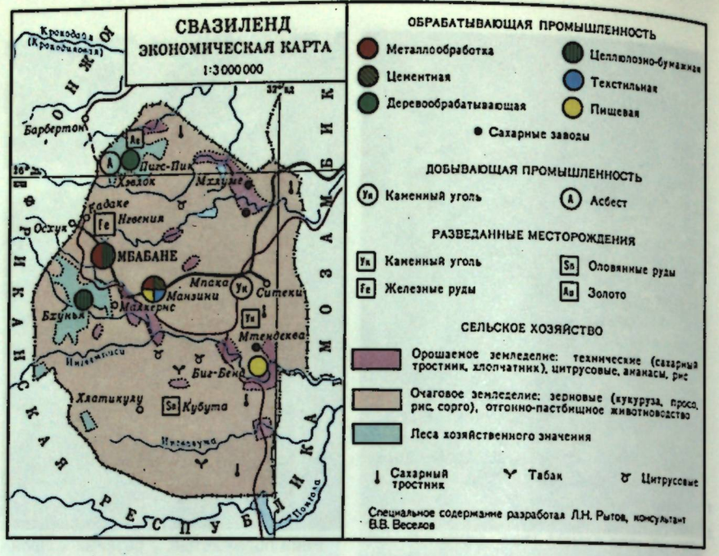

А. *Зване* был создан Конгресс нац. освобождения Нгване (КНОН), выдвинувший требования проведения демократич. реформ и предоставления стране независимости. В 1962—63 в стране были созданы первые профсоюзы, прошли забастовки рабочих асбестового рудника, деревообр. и сах. з-дов, с.-х. плантаций. В июне 1963 под руководством КНОН проведена первая всеобщая забастовка, для подавления к-рой были вызваны войска из Кении. За организацию рабочих выступлений руководители КНОН были отданы под суд.

Накал политич. борьбы в стране вынудил англ. администрацию приступить к реформам. В июне 1964 состоялись первые всеобщие выборы в Законодат. совет, большинство мест в к-ром получила партия, основанная Собхузой II накануне выборов, — Нац. движение Имбокодво (НДИ); из др. партий самым влиятельным оказался КНОН, получивший 12,3% голосов. В 1967 С. было предоставлено внутр. самоуправление, а 6 сент. 1968 протекторат стал суверенным гос-вом — Королевством С.

Новое гос-во встало на путь капиталистич. развития в условиях сохранения архаичных отношений, что усилило противоречия между новыми социальными силами и родо-племенной аристократией. Внешнеполитич. курс пр-ва С. характеризовался развитием связей с независимыми странами Африки; одновременно пр-во страны поддерживало отношения с ЮАР, от к-рой С. находился в экономич. зависимости. На состоявшихся в 1973 парламентских выборах партия НДИ вновь завоевала большинство мест, однако 20% избирателей отдали свои голоса за КНОН. Встревоженный ростом влияния оппозиц. партии, Собхуза II отменил действие конституции, распустил парламент и объявил вне закона деятельность всех политич. партий, профсоюзов и др. обществ. орг-ций, сосредоточив в своих руках всю полноту власти. После смерти в 1982 Собхузы II в стране обострилась борьба за власть между разл. группировками родо-племенной знати. Внутриполитич. обстановка характеризуется усилением репрессий против прогрессивных сил страны, внешнеполитич. курс направлен на сближение с ЮАР (договор 1982 между С. и ЮАР о взаимной безопасности).

С. — чл. ООН, ОАЕ. *Л. Н. Рытов*

Печать

В 1985 издавались 3 ежедн. газеты и 20 др. периодич. изданий. Ежедн. газеты: «Таймс оф Свазиленд» («Times of Swaziland»), с 1897, тираж 10,5 тыс. экз., в Мбабане, на англ. яз.; «Свазиленд обсервер» («Swaziland Observer»), с 1981, тираж 8 тыс. экз., в Мбабане, на англ. яз.; «Тикхатси Темасвати» («Tikhatsi Temaswati»), с 1983, тираж 4 тыс. экз., в Мбабане, на яз. свази. Др. издания: «Ньюс фром Свазиленд» («News from Swaziland»), правительств. еженедельник на англ. яз., в Мбабане; «Свази ньюс» («The Swazi News»), еженедельник, с 1983, тираж 7 тыс. экз., в Мбабане, на англ. яз.; «Умбики» («Umbiki»), с 1968, тираж 6 тыс. экз., в Мбабане, на англ. и свази яз.

Экономико-географический очерк

Общая характеристика хозяйства. До провозглашения независимости С. был одним из самых отсталых англ. владений. Экономич. развитие страны началось фактически после получения независимости, причём оно шло в основном за счёт привлечения частного иностр. капитала и характеризовалось высокими темпами роста. В 1969—78 ср.-год. прирост ВВП составлял 23% в текущих ценах (11% в постоянных), в 1979—82 темпы снизились до 5% в постоянных ценах. ВВП составлял 406 млн. долл. (1982).

По оценкам, в 1982 доля в ВВП (%): с. х-ва 25, обрабат. пром-сти 23, горнодоб. пром-сти 5. В кон. 70-х гг. пр-во предприняло ряд мер по расширению гос. сектора, в т. ч. увеличение доли в акц. капитале действующих и строящихся пр-тий. Гос. сектору принадлежит 51% акций одного из трёх сах. з-дов и гос. авиакомпания, к-рая заменила частную «Свази эр». Осн. иностр. компании, действующие в стране, — «Англо-Американ корпорейшен» (ЮАР), «Тёрнер энд Ньюолл» и «Лонро» (Великобритания).

Осн. источник финансирования планов развития — иностр. капитал. Пр-во поощряет капиталовложения частных компаний и прибегает к внеш. займам. В 1978/79 финанс. году капиталовложения составили 89 млн. лилангени, из них на долю иностр. фирм приходилось 39 млн. Из 50 млн. лилангени гос. капиталовложений 44,75 млн. (с учётом процентов по предыдущим займам) было получено за счёт внеш. займов. Внеш. задолженность С. в 1982 — 156 млн. лилангени.

Сельское хозяйство. Осн. отрасль — земледелие. Жив-во развито слабо. Африканцы ведут преим. полунатуральное х-во, выращивая кукурузу, сорго, пшеницу, бобовые, овощи. Товарная продукция производится на плантациях иностр. компаний и белых фермеров. В С. отмечается острая нехватка земли. До получения независимости иностр. компаниям и белым фермерам принадлежало св. $^1/_2$ зем. фонда С. После ликвидации колон. господства пр-во выкупило часть терр., доведя долю земель, принадлежащих свази, до 51%. Из 5 осн. товарных культур (сах. тростник, хлопчатник, цитрусовые, ананасы, рис) важнейшей экспортной культурой является сах. тростник (41% стоимости экспорта), под к-рым занято 40% пахотных земель европ. сектора. В 1982 сбор составил (тыс. т): сах. тростника 3249, кукурузы 60, цитрусовых 12, ананасов 30, хлопка 24. Осн. р-ны земледелия — Средний и Низкий Велд, где развивается ирригац. земледелие. Жив-во играет вспомогат. роль и имеет в основном мясное направление. В нек-рых р-нах Высокого Велда осн. занятием нас. служит отгонно-пастбищное жив-во. В 1982 поголовье (тыс.) кр. рог. скота 675, коз 330, овец 40, свиней 22, домашней птицы 620.

Лесное хозяйство. На б. ч. терр. страны коренные леса были вырублены ещё в кон. 19 в. На их месте были созданы искусств. лесонасаждения, к-рые к нач. 1980-х гг. занимали пл. св. 1000 км². Выращивание и эксплуатация леса осуществляется частными компаниями. По стоимости продукции лесное х-во уступает лишь произ-ву сах. тростника. В 1982 было произведено 1200 тыс. м³ пиломатериалов и древесной пульпы.

Промышленность. До провозглашения независимости в С. почти не было пром-сти, кроме асбестового рудника и отд. обрабат. пр-тий. В годы независимости стала развиваться горнодоб. и отчасти обрабат. пром-сть. В 1975 число работающих по найму в пром-сти составило 75 тыс. чел., из них на долю рабочего класса приходилось ок. 60 тыс.

Относительно развита обрабат. пром-сть. Её пр-тия — 3 сах. з-да (общей мощностью 400 тыс. т сахара в год), конс. з-ды по переработке цитрусовых и ананасов, муком. ф-ка, маслоз-д, пивовар. з-д, з-д безалкогольных напитков, пр-тие по произ-ву солода. Продукцию лесного х-ва поставляют з-д по произ-ву пульпы, лесопильные з-ды, выпускающие пиломатериалы, фанеру и крепёжный лес. Др. пр-тия обрабат. промсти: з-д минер. удобрений, ф-ка костной муки, металлообр. пр-тия, прядильная ф-ка, з-д по сборке цветных телевизоров, з-д электроприборов, типография. Осн. пр-тия горнодоб. пром-сти — угольные шахты (в р-не Ситеки) и асбестовый рудник (Хэвлок). Электростанции, работающие на угле, выработали (1982) 460 млн. кВт·ч. Значит. часть электроэнергии и все нефтепродукты С. импортирует из ЮАР.

Транспорт. Ж.-д. сеть развита слабо. 2 жел. дороги (общей дл. 318 км) связывают страну с портами ЮАР и Мозамбик. Протяжённость автодорог 2620 км, из них 1484 км с твёрдым покрытием (1984). Авиаперевозки осуществляет гос. компания «Ройял свази нэшонал эруэйс корпорейшен».

Внешнеэкономические связи. В 1981 экспорт 331 млн., импорт 381 млн. лилангени. Доля в экспорте (%): сахар — 41, пульпа — 15, минер. удобрения — 11, асбест — 6, лесоматериалы — 5, консервированные фрукты и соки — 3,7; в импорте: машины, оборудование и трансп. средства — 18,7, нефтепродукты — 17,4. Гл. торг. партнёры — ЮАР (ок. 70% внеш. торговли), Великобритания, ЕЭС, Япония, США. Всё более важной статьёй поступления иностр. валюты становится туризм. В 1984 С. посетило 100 тыс. туристов.

Ден. единица — лилангени.

Л. Н. Рытов.



1



2

1. Искусственные лесопосадки. 2. Заготовки красного дерева.

Здравоохранение

В 1975—80 рождаемость составила 46,7, смертность — 19 на 1 тыс. жит.; детская смертность (1979) — 169 на 1 тыс. живорождённых. Ср. продолжительность жизни (1970—75) мужчин 41,8, женщин 45 лет. Распространены кишечные и детские инфекции, туберкулёз, венерич. болезни, малярия. Структура здравоохранения смешанная. В 1976 было 33 леч. учреждения (17 больниц и 16 мед. центров), имелось 1717 больничных коек (34,5 койки на 10 тыс. жит.; в 1960 — 634 койки, т. е. ок. 20 коек на 10 тыс. жит.); работали 54 врача (на 1 врача ок. 10 тыс. жит.) и ок. 700 медсестёр и акушерок.

Народное образование и научные учреждения

Миссионерские школы в С. были основаны в нач. 19 в. К 1902 их было 11. В 1906 открыта первая школа, принадлежавшая колон. администрации. К 1924 только 3 тыс. афр. детей посещали школу. Для детей африканцев, европейцев и метисов существовали отд. школы. В 1961 на обучение уч-ся-европейца тратилось средств в 12 раз больше, чем на африканца. Обязат. обучение существовало только для детей европейцев от 7 до 16 лет. К 1964 в С. работали всего 342 нач. (8 лет) школы, в них 1327 учителей, 47,9 тыс. уч-ся; 32 ср. (5 лет) школы, в них 146 учителей, 2,8 тыс. уч-ся. Учителей готовили 3 пед. уч-ща, в к-рых работали 17 преподавателей и обучались 128 уч-ся. Неграмотность среди нас. старше 15 лет составляла 68,7% (1966).

В 7-летнюю нач. школу принимаются дети с 6 лет. Ср. школа 5-летняя (3 года в младшей ср. и последующих — 2 года в старшей). Выпускники её получают школьное свидетельство, к-рое даёт право поступать в ун-т. В 1980/81 имелось 450 нач. школ, в к-рых работало 3278 учителей и обучалось 112 тыс. уч-ся, или ок. 80% детей в возрасте 6—13 лет; 82 ср. школы, в них 1292 учителя, 23,2 тыс. уч-ся, или 39% детей соответств. возраста.

Профтехподготовка ведётся в 4 уч-щах на базе нач. и неполной ср. школы (1—3 года), в к-рых в 1980/81 работало 76 преподавателей и обучалось 762 уч-ся.

Учителей для нач. и младшей ср. школы готовят на базе нач. или неполной ср. школы в течение 2—3 лет 2 пед. колледжа в Манзини, в к-рых в 1980/81 было 48 преподавателей и 518 уч-ся; учителей для старшей ср. школы — ун-т.

Общее руководство образованием, его планирование и финансирование осуществляет Мин-во образования. В 1978 на нужды образования было выделено 7,2% ВНП (в 1970 — 5,2%).

Гос. Ун-т С. в Квалусени (пригород Манзини), осн. в 1964 как составная часть Ун-та Ботсваны, Лесото и С., после 1976 получил статус самостоят. ун-та; в 1983/84 уч. г. 1063 студента, 91 преподаватель; ф-ты: гуманитарных наук, естеств., пед., с.-х., общественный. В ун-те готовятся также специалисты с профтехобразованием (в течение 1—2 лет): работники в области с. х-ва, счетоводы, лаборанты и др.

Нац. б-ка в Манзини (осн. в 1972; 80 тыс. тт. в 1982).

Нац. музей С. в Лобамбе (осн. в 1972).

Науч. исследования ведутся эксперимент. станциями в Лоуфелде (осн. в 1964), в Малкернсе (осн. в 1959; с. х-во, лесоводство), в Мписи (жив-во), а также Деп. геологии в Мбабане (осн. в 1944).

Н. М. Тимофеева.

Лит.: Selwyn P., Industries in the Southern African periphery: a study of industrial development in Botswana, Lesotho and Swaziland, L., 1975; Basutoland, the Bechuanaland protectorate and Swaziland. History of discussions with the Union of South Africa. 1909—1939, L., 1952; Barker D., Swaziland, L., 1965; Halpern J., South Africa's hostages. Basutoland, Bechuanaland and Swaziland, Harmondsworth, 1965; Kowet D., Land, labour migration and politics in Southern Africa, Uppsala, 1978.

СВИ́НЬИ (Suidae), семейство млекопитающих отр. парнокопытных. В Африке 4 рода, в каждом по 1 виду: кистеухая С. (Potamochoerus porcus) — обитает по всему континенту (к Ю. от Сахары) и на нек-рых прилежащих о-вах; кабан (Sus scrofa) — распространён к С. от Сахары; *бородавочник;* лесная С. (Hylochoerus meinertzhageni) — эндемик Африки, распространена от Либерии к В. до Ю. Эфиопии, Кении, Танзании, обитает в непроходимых тропич. лесах. Лесная С. — самая крупная из диких свиней, выс. в холке до 80—110 см, масса 100—250 кг. Кистеухая С. имеет высоту в холке 55—80 см, массу до 150 кг, обитает в кустарниках и разреженных лесах.

Л. М. Баскин.

Домашние африканские С. являются, вероятно, потомками С., завезённых из Европы. В Зап. Африке распространены мелкие длиннорылые С. чёрной масти. Масса взрослых С. ок. 65 кг, откормочных в возрасте 18 мес — ок. 27 кг, дают мясо высокого качества. Туземные С. нек-рых р-нов Центр. Африки — белые, бурые, пятнистые или чёрные. Масса взрослых животных до 250 кг. В Юж. Африке распространён аборигенный тип длиннорылых длинноногих С. Масть бурая, чёрная или белая; поросята родятся полосатыми. Масса взрослых животных 70—83 кг.

Во мн. странах Вост., Зап. и Юж. Африки разводят С. культурных пород, завозимых в основном из Европы и по продуктивным качествам значит. превосходящих туземных. Поголовье С. в Африке (1981) 9,8 млн., в т. ч. в ЮАР 1,32 млн., Камеруне 1,2 млн., Нигерии 1,1 млн.; произ-во свинины 0,37 млн. т.

Л. В. Куликов.

«СВОБО́ДНЫЕ ОФИЦЕ́РЫ» (араб. ад-Дуббат ат-Ахрар), политич. орг-ция егип. военнослужащих, подготовившая и осуществившая гос. переворот 23 июля 1952 (см. *Июльская революция* 1952). Действовала нелегально. Основатель и руководитель — Г. А. *Насер.* Ядро орг-ции начало складываться весной 1942, организац. оформление «С. о.» относится к 1949. В ней существовало 5 к-тов (финанс., организац., пропаганды, террора, безопасности) во главе с Исполкомом в составе 10 чел. К 1952 в «С. о.» входило ок. 1 тыс. чел., разделённых на ячейки от 3 до 10 чел., орг-ция формировалась по принципу личной преданности и дисциплины, преобладающее большинство членов — выходцы из мелкобурж. слоёв города и деревни. На нач. этапе «С. о.» не имели чёткой политич. программы, к 1952 была разработана программа, содержавшая требования нац. независимости, сильной нац. армии, конституц. формы правления и устав. Члены «С. о.» внедрились во все звенья политич. аппарата и армии, контролировали офицерский корпус, крупнейшие гарнизоны, с февр. 1952 приступили к подготовке вооруж. выступления. План переворота, ставивший задачи захвата воен. и гражд. власти и свержения короля, был разработан Г. А. Насером. В ночь на 23 июля революц. войска захватили Ген. штаб и др. стратегич. пункты Каира. Пр-во было свергнуто, 26 июля король Фарук отрёкся от престола и покинул страну. Исполком «С. о.» был преобразован в Совет руководства революцией (пред. — ген. М. *Нагиб,* фактический руководитель — Насер), взявший на себя всю полноту власти.

А. А. Инус.

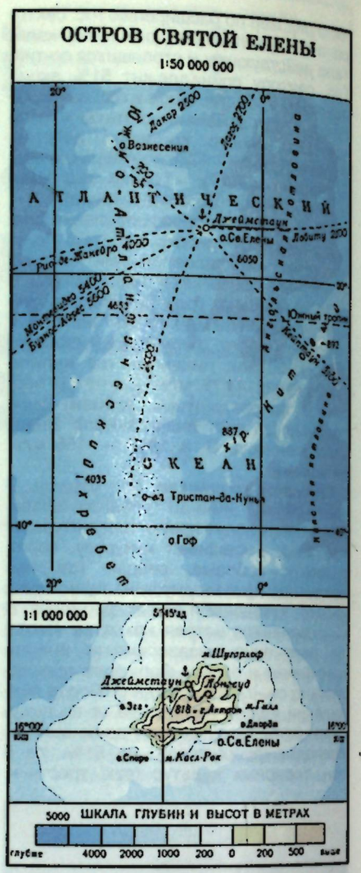

СВЯТО́Й ЕЛЕ́НЫ О́СТРОВ (Saint Helena Island), владение Великобритании в юж. части Атлантич. ок. Включает о. Св. Елены, а также административно подчинённые терр. — *Вознесения остров* и о-ва *Тристан-да-Кунья.* Общая пл. 411 км². Нас. 6,8 тыс. чел. (1981). Адм. ц. — Джеймстаун (о. Св. Елены). Управляется губернатором, при к-ром имеется Законодат. совет.

СВЯТО́Й ЕЛЕ́НЫ О́СТРОВ (Saint Helena Island), остров вулканич. происхождения в юж. части Атлантич. ок., примерно в 1900 км к З. от побережья Африки (на траверзе Анголы). Владение Великобритании. Пл. 121,7 км². Нас. ок. 5,2 тыс. чел. (1981), в основном потомки европейцев (гл. обр. англичан, а также голландцев и португальцев), смешавшихся с индийцами и африканцами. Гл. город и порт — Джеймстаун. О-в сложен гл. обр. базальтами, в юж. части — неск. кратеров потухших вулканов. Выс. до 818 м (пик Актион, или Диана). Климат тропич. пассатный; осадков в возвыш. р-нах ок. 1000 мм в год, в «дождевой тени» р-на Джеймстауна ок. 140 мм. Естеств. растительность б. ч. сведена. Преобладают луга и кустарники, интродуцированы пихта, эвкалипт, кипарис. Обрабатывается ок. 250 га, св. $^2/_5$ к-рых — под новозеландским льном (до 85% экспорт) и коноплёй; выращивают также батат, зерновые, овощи, фрукты. Автодорог, проходимых круглогодично, 83 км; общий тоннаж торг. судов 47 тыс. т (1979—80). О-в открыт в 1502 португальцами; с 1673 под властью Ост-Индской компании, с 1834 колония Великобритании. Место ссылки и смерти Наполеона Бонапарта.

СВЯЩЕ́ННЫЙ И́БИС (Threskiousis aethiopicus), птица сем. ибисовых отр. аистообразных. Дл. тела ок. 75 см. Распространён в Африке к Ю. от Сахары, на Мадагаскаре и на Ю.-З. Аравийского п-ова. До 19 в. обитал в Египте. Гнездится по берегам водоёмов. В кладке 2—3 яйца. Питается рыбой, мелкими пресмыкающимися, насекомыми, моллюсками. В Др. Египте считался священной птицей, т. к. его весенний массовый прилёт совпадал с долгожданным у египтян разливом Нила. Олицетворял собой бога познания. Мумия С. и. обязательно присутствует в гробницах фараонов.

С. А. Полозов.

СЕБИ́ЛЬСКАЯ КУЛЬТУ́РА, археол. культура кам. века в Сев.-Вост. Африке (в басс. Нила на терр. Египта и Судана). Приблизит. датировка 15—10 тыс. лет назад. Выделена франц. археологом Э. Виньяром в 1920-е гг. Ранняя стадия развития С. к. характеризуется орудиями мустьерского облика (см. в ст. *Мустьерская культура*), особенно кр. остриями подтреугольной формы. На поздних стадиях размеры орудий уменьшаются, подтреугольные острия приобретают микролитич. форму, свойственную орудиям конца верх. палеолита — начала мезолита; появляются типичные для верх. палеолита скребки, пластинки с притуплённым краем.

Лит.: Борисковский П. И., Григорьев Г. П., Возникновение человеческого общества. Палеолит Африки, Л., 1977.

Г. П. Григорьев.

СЕ́БХА (араб.), замкнутое бессточное понижение рельефа с плоским глинистым днищем, занятым солончаками или временными солёными озёрами в пустынях Сев. Африки (гл. обр. в Сахаре). Наиб. кр. С. (пл. в неск. десятков и сотен км²) наз. шоттами. Соль, скапливающаяся в С. в сухой сезон, служит предметом соляного промысла.

СЕ́БХА, город в юго-зап. части Ливии, в оазисе Себха. Ок. 40 тыс. жит. (1980, оценка). Торг.-трансп. пункт на пересечении автодорог и караванных путей Сахары; автодорогой связан с осн. (прибрежным) автомагистралью и оазисом Гат (близ границы с Алжиром). Междунар. аэропорт. Пищ. пр-тия (преим. обработка фиников). Кустарные произ-ва.

СЕ́ВЕРНАЯ А́ФРИКА, часть Африканского материка, омываемая на С. Средиземным морем, на З. — Атлантич. ок., на В. — Красным м. На Ю. её рубежи проходят по пустынным и полупустынным пространствам *Сахары* и *Сахеля,* на крайнем Ю.-В. пересекают зону тропич. лесов. На терр. С. А. расположены Египет, Судан, Ливия, Тунис, Алжир, Марокко, Мавритания, Зап. Сахара, Мелилья и Сеута. С. А. имеет протяжённость 5,7 тыс. км с З. на В., 2 тыс. км с С. на Ю., составляя площадь ок. 10 млн. км².

Бо́льшую часть терр. С. А. занимает пустыня Сахара, в центре к-рой возвышаются горные массивы Ахаггар и Тибести. На С.-З. поднимаются горы Атласа, на В. выделяются долина и дельта Нила.

Для большей части пустынь типичны примитивные почвы тропических пустынь и полупустынь, часто засоленные. Основу растительности составляют многолетние засухоустойчивые растения. Растительный покров крайне разрежен. Яркий контраст с окружающей природой в пустыне создают оазисы. Растит. покров Атласа в сев. прибрежной части представлен типичными средиземноморскими сухими лесами и кустарниками на коричневых почвах, во внутр. р-нах и на Ю. преобладают ландшафты полупустынь с дернинами различных злаков, полынями и солянками на серо-коричневых маломощных почвах. В горах Атласа хорошо прослеживается высотная поясность растительности. На сев. и сев.-зап. склонах до выс. 800—1200 м растут вечнозелёные средиземноморские леса, до 1700 м — смешанные леса из листопадных и хвойных пород, выше — хвойные леса. Под влиянием человеческой деятельности естественная растительность почти не сохранилась. Фауна Сахары в основном представлена беспозвоночными, большинство животных ведёт ночной образ жизни, более половины видов птиц — перелётные.

СЕ́ВЕРНОЙ НИГЕ́РИИ ЭМИРА́ТЫ, 1) исламизированные гос-ва басс. Ниж. Нигера, захваченные Великобританией в нач. 20 в. и вошедшие в состав протектората Сев. Нигерия (с 1914 — протектората Нигерия), основные адм.-терр. единицы в рамках созданной англичанами системы «туземных» властей (1907—67); 2) терр. мусульм. общины и реликтовые политич. образования в 9 сев. штатах совр. Нигерии. Статус эмиратов в колон. период и в независимой Нигерии сохраняли 37 исторически сложившихся областей (входивших гл. обр. в халифат *Сокото*). В основу политич. устройства С. Н. э. были положены принципы англ. политики косвенного управления (см. в ст. *Системы колониального управления*). После завоевания Нигерией независимости (1960) в 1967 «туземные» власти и возглавляемый ими аппарат были упразднены, их функции перешли в руки губернаторов и пр-в штатов. Главы наиб. крупных эмиратов, имеющие большую религ. власть и авторитет (эмиры Сокото, Кано, Кацины, Зарии, Борну и Баучи), по-прежнему пользуются значит. политич. влиянием.

Лит.: Следзевский И. В., Хаусанские эмираты Северной Нигерии. Хозяйство и общественно-политический строй, М., 1974; Зотова Ю. Н., Традиционные политические институты Нигерии. Первая половина XX в., М., 1979; Smith M. G., Government in Zassau. 1850—1950, L. — [a. o.], 1960; Whitaker C. S., The politics of tradition. Continuity and change in Northern Nigeria. 1946—1966, Princeton (N. J.), 1970.

И. В. Следзевский.

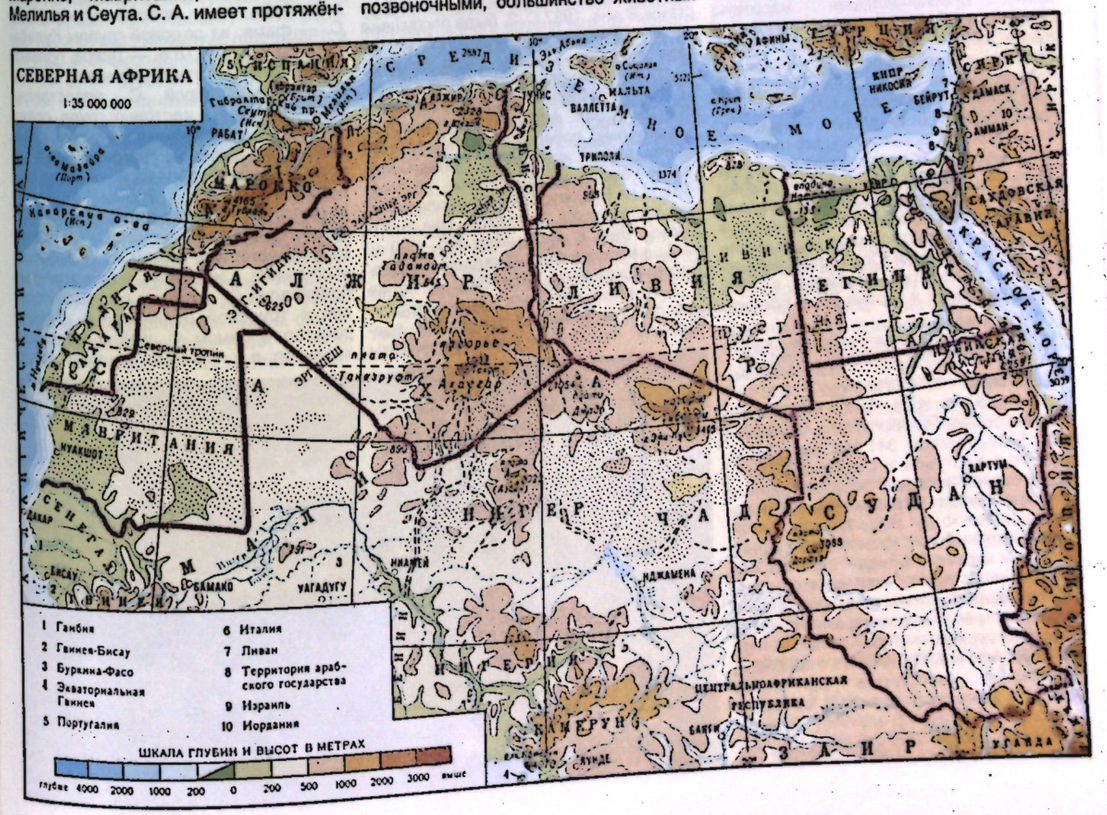

СЕ́ВЕРНЫЙ НАРО́ДНЫЙ КОНГРЕ́СС (CHK; Northern Peoples Congress), политич. партия Нигерии. Осн. в 1948 в Зарии. Первоначально широкая обществ. орг-ция культурно-просветительского типа, включавшая представителей мусульм. интеллигенции Севера и не пользовавшаяся поддержкой местных традиц. правителей (эмиров). В 1950 радикально-националистич. крыло пыталось добиться превращения СНК в политич. партию, однако СНК перешёл под контроль умеренных и консервативных элементов, связанных с эмирами и выступавших против политич. союза с националистич. силами Юж. Нигерии. Официально преобразовался в политич. партию 1 окт. 1951. В партию вошли политич. деятели Севера — А. *Белло* и А. Т. *Балева*. После первых федеральных выборов в 1954 СНК стал партией большинства в федеральном парламенте. СНК поддержал требование др. политич. партий страны о предоставлении Нигерии независимости. С 1955 правящая партия федерации, с 1960 — независимой Нигерии в коалиции с Нац. советом нигерийских граждан (до 1964), Нац. советом нигерийских граждан и Нигерийской нац.-демократич. партией (с 1965). На всех этапах политич. деятельности выражал интересы феод.-торг. верхушки сев. эмиратов, особенно её ядра — высш. служащих «туземной» администрации во главе с эмирами. Политич. опору партии составляла система «туземной администрации», обеспечивавшая массовую поддержку СНК в р-нах с преобладающим мусульм. населением (хауса, фульбе, канури, нупе и др.). Членами партии могли быть только уроженцы Сев. Нигерии. Осн. политич. установки — защита региональной структуры федерации и доминирующего положения в ней Сев. области, сохранение «туземных» властей в качестве основы политич. структуры Севера. Проводил политику подавления деятельности в Сев. Нигерии местной оппозиции и конкурирующих партий Юга. Запрещён вместе с др. политич. партиями в 1966 после введения в стране воен. положения.

Лит.: Sklar R. L., Nigerian politikal parties. Power in an emergent African nation, Princeton (N. J.), 1963.

И. В. Следзевский.

СЕ́ВЕРНЫЙ ХАРТУ́М (до 1903 — Хальфая), город на С. Судана, на правом берегу Голубого Нила, у слияния его с Белым Нилом. 341 тыс. жит. (1983). Вместе с Хартумом и Омдурманом, с к-рыми связан мостами, образует единый «тройной город». Важный трансп. узел: станция на ж. д. Вади-Хальфа — С. Х.; управление реч. транспорта Судана. С. Х. — «пром. столица» страны. Хл.-очист., пищ., текст., кож.-обув., металлообр., фармацевтич. пр-тия, ж.-д. мастерские, реч. судоверфь. Торговля хлопком, зерном, скотом.

СЕВЕРОАФРИКА́НСКАЯ ЗВЕЗДА́, ассоциация эмигрантов из стран Магриба (преим. из Алжира) во Франции. Осн. в марте 1926 на базе сев.-афр. федерации Межколон. союза (массовой обществ. орг-ции выходцев из франц. колоний, созданной под руководством коммунистов в дек. 1924). С июня 1926 её ген. секр., а с янв. 1928 пред. был А. *Мессали Хадж*. 8 тыс. алжирцев — членов С. З. и 16 из 28 членов её ЦК состояли во Франц. коммунистич. партии (ФКП). Программа С. З. была изложена в 1927 на конгрессе Антиимпериалистич. лиги в Брюсселе: независимость Алжира, вывод франц. оккупац. войск, создание нац. армии, конфискация кр. зем. собственности, возвращение крестьянам захваченных у них земель, увеличение кредита для неимущего крестьянства, отмена колон. законодательства, свобода прессы, собраний и объединений, равенство прав алжирцев и французов, избрание путём всеобщего голосования алж. парламента и муниципальных советов, допуск алжирцев к образованию всех ступеней и создание арабоязычных школ, введение социального законодательства. Вследствие репрессий властей неоднократно меняла назв. В 1932—34 действовала как Славная сев.-афр. звезда, в 1934—35 — Нац. союз сев.-афр. мусульман. Под влиянием троцкистов и ряда националистически настроенных руководителей, особенно Мессали Хаджа, С. З. с 1928 гл. своей задачей считала «защиту прав мусульман» и начала отходить от союза с ФКП, хотя вплоть до 1936 выступала единым фронтом с коммунистами. В янв. 1937 С. З. была распущена за «антифранц. деятельность», на её базе Мессали Хаджем была создана *Партия алжирского народа*.

Р. Г. Ландо.

СЕ́ВЕРО-ГВИНЕ́ЙСКАЯ ВОЗВЫШЕННОСТЬ, в Зап. Африке, протягивается параллельно побережью Атлантич. ок. и Гвин. зал. от истоков рр. Нигер, Сенегал и Гамбия на З. до ниж. течения Нигера на В. Состоит из гор и плоскогорий, являющихся выступами Афр. платформы. Выс. в вост. части 300—500 м, на З., в массиве Фута-Джаллон и Либерийской возв., 500—1000 м и более (г. Бинтимани, 1948 м). Юж., наветренные склоны более крутые, сильно расчленены многочисл. реками, покрыты гл. обр. влажными и сезонными тропич. лесами. На более засушливых сев. склонах преобладают листопадные леса и высокотравные саванны.

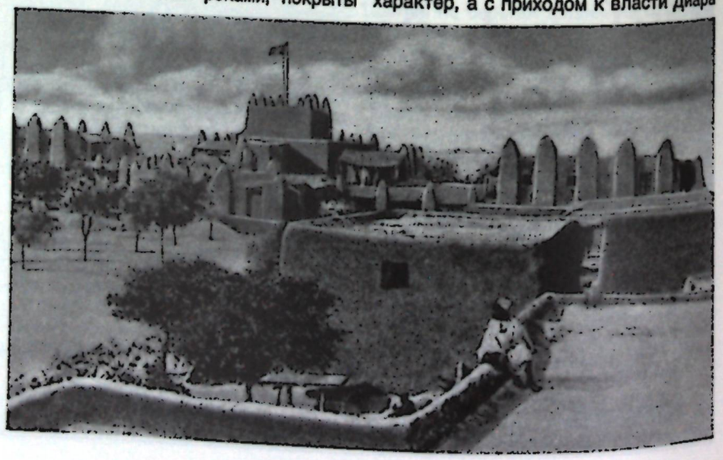

Дворец правителя Сегу.

СЕГРЕГА́ЦИЯ (от лат. segregatio — отделение), политика принудит. отделения к.-л. группы нас. по расовому или этнич. признаку, одна из форм расовой дискриминации. В период колон. господства в Африке С. проводилась наиб. целенаправленно в странах с относительно многочисл. постоянным белым нас. (Юг Африки, Ангола, Мозамбик, Кения). С. была связана с терр. разделением на р-ны европ. и афр. нас., с зем. ограблением африканцев, ограничением прав их передвижения, лишением политич. прав и попранием человеческого достоинства (см. *Расизм и расовая дискриминация*). Ныне наиб. явно С. проводится в ЮАР (см. *Апартхейд*).

Лит.: Апартеид. Его последствия для образования, науки, культуры и информации, [пер. с англ.], М., 1969; Против расизма, М., 1966; Расовая дискриминация в странах Африки. [Сб. ст.], М., 1960; Расовая проблема и общество. Сб. ст., пер. с франц., М., 1957; Расы и общество, М., 1982; Le racisme devant la science, nouv. éd., P., 1973; Race, science and society, P., 1975; Racism, science and pseudo-science, P., 1983; Shafer B. C., Faces of nationalism, N. Y. — L., 1974; Sociological theories: race and colonialism, P., 1980.

А. Б. Давидсон.

СЕГУ́ (Segou), раннегос. образование на терр. Зап. Судана (совр. Мали). Возникло во 2-й пол. 17 в. на правобережье Нигера вокруг одного из старых центров (г. Сегу) в зоне транссахарской торговли на базе вост. локальных групп мандеязычного земледельч. населения. Их сплочение под властью правителей С. — фама, из родовой группы Кулибали, а со 2-й пол. 18 в. — Диара, привело к оформлению этнич. единства бамана. Социальный строй С. представлял собой иерархию кастовых групп, состоявшую из воинов-земледельцев, ремесленников, рыбаков, торговцев, а также особой и разнообразной по статусам категории рабов. Войны с целью захвата рабов составляли основу внешнеполитич. экспансии С. Торговля рабами являлась одним из важнейших источников экономич. благополучия правителей С. наряду с системой податей и трудовой повинностью. Однако рабство в самом С. имело домашний характер, а с приходом к власти Диара формально всё земледельч. нас. получило статус обществ. рабов, т. е. лично зависимого от центр. власти С. населения. В сер. 18 в. С. достигло наиб. могущества и осуществляло контроль над соседним гос-вом *Масина* и р-нами Дженне и Томбукту. С сер. 19 в. С. ослабевает в борьбе с *Каарта* и Масиной. В 1862 оно потерпело поражение от тукулер во главе с *Хадж Омаром* и потеряло самостоятельность.

Лит.: Montoll Ch., Les Bambara de Ségou et du Kaarta, P., 1924; Tauxier L., L'histoire des Bambara, P., 1942.

В. Арсеньев.

СЕГУ́, город в Мали, на правом берегу р. Нигер. Адм. ц. Четвёртой обл. 42 тыс. жит. (1981). Торг. центр с.-х. р-на (рис, арахис, жив-во). Текст. комб-т. Узел автодорог.

СЕДРА́ТА, ср.-век. город в Алжире, в 14 км к Ю. от г. Уарглы. Осн. хариджитами в нач. 10 в. на краю Сахары. С кон. 11 в. в руинах: остатки кам. дворца, жилых домов, мечети с резными стуковыми панно (ныне в музеях Алжира и Константины).

Т. П. Каптерева.

СЕ́ЙБА (Ceiba), род растений сем. бомбаксовых. 2—3 вида, в тропиках Америки, на Кубе, на Антильских о-вах и в Африке. В Тропич. Африке от Сенегала до Анголы распространена С. пятитычинковая (C. pentandra), родом из тропич. лесов Амазонии, встречающаяся во вторичных, реже в первичных лесах (вечнозелёных и листопадных) на полянах или в густых зарослях около ручьёв, где образует часто верхний ярус. В горах Камеруна поднимается до 1500 м. Листопадное дерево выс. до 50—55 м, со стволом диам. до 2 м и более, с досковидными корнями, поднимающимися иногда до 4 м и покрытыми кр. шипами. Полушаровидная широкая крона возвышается над окружающими деревьями (одно из наиб. высоких деревьев континента). Листья опадают неодновременно и часто покрывают только половину кроны. В ветвях находят убежище летучие мыши, к-рые опыляют цветки. Плоды, висящие на длинных ножках, содержат капок — густые волоски на внутр. стенке плода, окутывающие семена (отсюда назв. — капоковое, или шерстяное, дерево). Зап.-афр. белый капок ценится как набивочный материал для подушек, матрасов и др., его добавляют к хлопку. В семенах содержится пищ. масло, близкое по качеству к арахисовому. Поджаренные семена идут в пищу, жмых — на корм скоту. Древесина — хороший стройматериал; из стволов выдалбливают каноэ, из досковидных корней делают двери, мебель. Кора, листья и плоды используются как лекарств. средства. В нек-рых странах дерево С. считают священным, рубить его запрещают.

Н. А. Базилевская.

СЕЙС (Seys) Джон (1799—1872), обществ. деятель Либерии. Род. на о. Санта-Крус (Вест-Индия) в семье афр. происхождения. В 1829 получил сан священника методистско-епископальной церкви и приход близ Нью-Йорка (США). В 1834 в качестве миссионера прибыл в Либерию. В 1839 стал издателем газ. «Африкас луминари», в к-рой критиковал *Американское колонизационное общество* и власти Либерии за недооценку, по его мнению, роли религии в жизни страны. Возглавил группировку «Партия Сейса», к-рая в 1847 призвала отклонить текст конституции Либерии и боролась против кандидатуры Дж. Дж. *Робертса* на пост президента Либерии.

М. Ю. Фронкель.



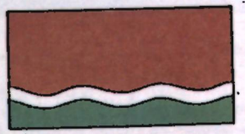

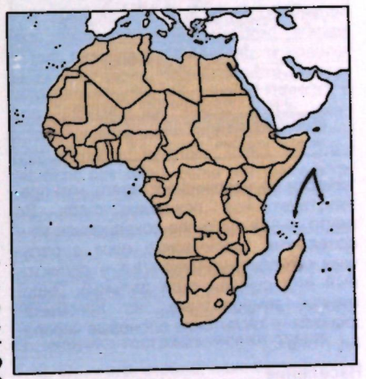

СЕЙШЕ́ЛЬСКИЕ ОСТРОВА́ (Seychelles), группа из 85 о-вов и скал в Инд. ок., к С.-В. от о. Мадагаскар. Пл. ок. 300 км². Входит в состав гос-ва *Сейшельские Острова*.

СЕЙШЕ́ЛЬСКИЕ ОСТРОВА́ (Seychelles), Республика Сейшельские Острова (Republic of the Seychelles).

Общие сведения

С. О. — гос-во на о-вах в зап. части Инд. ок., к С.-В. от о. Мадагаскар. В состав С. О. входят: собственно Сейшельские о-ва и т. н. подчинённые терр. — Амирантские о-ва, группа о-вов Провиденс, Альдабра, Праслен и др. (всего 115 о-вов). Общая пл. 0,4 тыс. км² (в т. ч. о. Маэ, гл. о-в Сейшельских о-вов, — 142 км²). Нас. 65 тыс. чел. (1984, оценка). Столица — Виктория (на о. Маэ). В адм. отношении терр. С. О. разделена на 23 округа.

Государственный строй

Действующая конституция 1979 провозглашает целью развития создание социалистич. обществ. отношений, обеспечивающих постоянное повышение жизненного уровня народа. Конституция провозглашает ряд демократич. прав и свобод граждан: право на труд, свободу слова, собраний и ассоциаций, свободу передвижения, свободу совести, гарантии против произвольного ареста и высылки. Признаётся право собственности, к-рое, однако, не должно быть несовместимым с созданием социалистич. системы.

Согласно конституции, в стране существует однопартийная система, в к-рой политич. деятельность осуществляется под эгидой партии Прогрессивный фронт народа С. О. (ПФНСО). Устав партии включён в конституцию в качестве приложения.

Президент — глава гос-ва и пр-ва, а также главнокомандующий вооруж. силами. Он избирается всеобщими и прямыми выборами на 5 лет. Кандидат в президенты выдвигается съездом ПФНСО. Им может быть только член партии. Кандидат считается избранным, если собрал большинство голосов. Президент назначает и смещает членов пр-ва, председателя Нар. собрания, судей, др. высш. воен. и гражд. должностных лиц, утверждает и публикует законы, осуществляет руководство внеш. политикой, обладает правом помилования.

Высш. законодат. орган — однопалатный парламент (Нар. собрание), срок полномочий Нар. собрания 4 года. Активное и пассивное избират. право предоставлено лицам, достигшим 18 лет.

Пр-во (Совет министров) формируется президентом. Министром может быть назначено лицо, достигшее 18 лет и являющееся членом партии. Члены пр-ва несут ответственность перед президентом.

Функции местных органов власти осуществляют низовые отделения ПФНСО.

В судебную систему входят: Верховный суд — высш. судебная инстанция, апелляц. суд и суды магистрата. В целях борьбы с коррупцией в парт. и гос. аппарате учреждена комиссия, на к-рую возложена обязанность проверять и контролировать имуществ. состояние гос. служащих и членов ПФНСО.

Ю. А. Юдин.

Природа

С. о. расположены на подводном возвышении. Мелкие о-ва частично коралловые. Выс. до 905 м (на о. Маэ). С. о. характеризуются мощной корой континентального типа. На островах вскрываются полосчатые («ориентированные») известково-щелочные гранитоиды с ксенолитами амфиболитов и мезократовых гнейсов, граниты прорваны дайками сиенитов (62—34 млн. лет) и долеритов.

Климат субэкваториальный, морской. Ср.-мес. темп-ры 26—28°С. Осадков до 4000 мм в год (гл. обр. летом). Известняки, слагающие коралловые о-ва, прак-

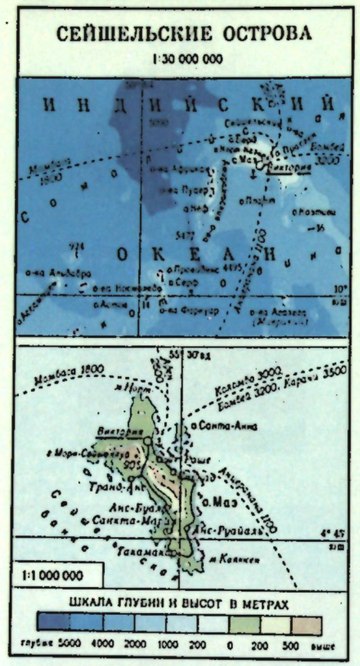

тически не удерживают влаги, что препятствует хоз. освоению о-вов. Во внутр. р-нах кр. о-вов сохранились вечнозелёные тропические леса с большим кол-вом эндемиков (в т. ч. реликтовый вид сейшельской пальмы). Эндемичны земноводные, из пресмыкающихся — гигантские слоновые черепахи, птицы.

Население

Осн. нас. (55 тыс. чел.; здесь и ниже оценка на 1978) составляют сейшельцы, или креолы, — народ смешанного происхождения (в основном потомки франц. переселенцев и африканцев-рабов). В р-нах плантаций и городах живут выходцы из Индии (3 тыс. чел.), малагасийцы (2 тыс. чел.), китайцы и англичане (по 1 тыс. чел.). Офиц. языки — креольский, английский и французский. 90% нас. — христиане-католики, остальные — протестанты-англикане, мусульмане, индуисты и конфуцианцы.

В 1981 нас. С. О. насчитывало 60 тыс. чел. Ср.-год. темпы общего прироста нас. в 1975—82 — 1,2%. Экономически активного нас. 42% (1977). Ср. плотность нас. 160 чел. на 1 км² (1982). Ок. 82% нас. сосредоточено на о. Маэ, из них ок. 30% в столице. Гор. нас. 37% (1977).

Исторический очерк

С. о. были известны древним араб. и инд. мореплавателям. В 1609 на С. о. высадились англ. моряки. В кон. 17 — нач. 18 вв. С. о. служили лишь пристанищем для пиратов.

Борьба Великобритании и Франции за контроль над мор. коммуникациями привела в сер. 18 в. к захвату архипелага французами. В 1756 первые франц. колонисты переселились на С. о. с Маскаренских о-вов (тогда о-ва и получили своё назв. по имени мин. финансов Франции Моро де Сешелля). Х-во колонистов основывалось на использовании труда рабов, ввозимых с невольничьих рынков Мадагаскара и вост.-афр. побережья. В 1794 архипелаг захватила Великобритания, к-рая после отмены в 1835 рабства начала поощрять эмиграцию на о-ва индийцев, занимавшихся торговлей или работавших на кокосовых плантациях. В 1903 С. о. были выделены в отд. коронную колонию Великобритании. В этот период на о-вах появились и переселенцы-арабы с о. Маврикий.

В июне 1964 была образована Объединённая партия сейшельского народа во главе с Ф. А. Рене (ОПСН), к-рая опиралась на поддержку осн. массы нас. (крестьян, рабочих, рыбаков) и выдвигала программу демократич. развития страны. С целью противостоять росту влияния ОПСН нац. буржуазия в дек. 1964 создала свою Сейшельскую демократич. партию (СДП) во главе с Дж. Мэнчемом. В связи с образованием ОПСН возросла политическая активность народных масс: в авг. 1964 был создан первый профсоюз, в сент. 1964 прошла первая крупная забастовка, окончившаяся победой трудящихся; в авг. 1970 создана Лига сейшельских женщин, в нояб. 1974 — Молодёжная лига.

Метрополия начала проводить некрые реформы, включая введение всеобщего избират. права. В 1970 создана Законодат. ассамблея с 15 выборными членами и учреждена должность первого министра, которую занял Мэнчем. Требования народа С. о. независимости, рост влияния ОПСН заставили партию Мэнчема выступить за деколонизацию.

29 июня 1976 была провозглашена независимость Республики Сейшельские О-ва. С помощью англ. властей

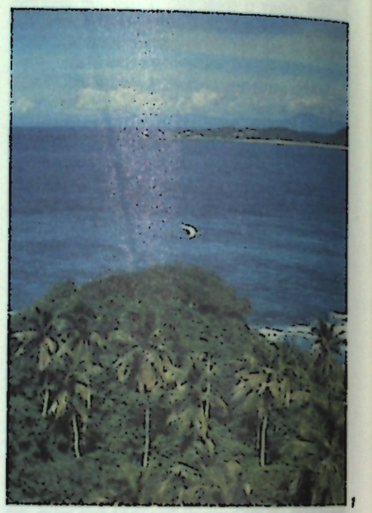



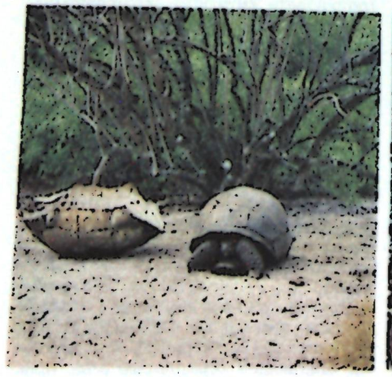



большинство в высш. законодат. органе получила СДП. Президентом стал Мэнчем, премьер-министром — Рене. Администрация Мэнчема игнорировала интересы большинства нас., проводила неоколониалистскую политику. 5 июня 1977 при поддержке народа к власти пришла ОПСН, президентом страны стал Рене. В июне 1978 ОПСН на 2-м съезде была преобразована в Прогрессивный фронт народа С. О. Была установлена однопартийная система. В соответствии с конституцией, принятой в 1979, страна провозглашалась «суверенной социалистической республикой».

С. О. — чл. ООН (с 1976), ОАЕ, Движения неприсоединения. В 1976 установлены дипломатические отношения с СССР.

Политические партии, профсоюзы

Прогрессивный фронт народа Сейшельских Островов (Seychelles People's Progressive Front), образован в 1978.



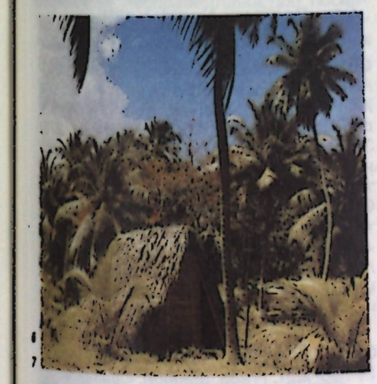

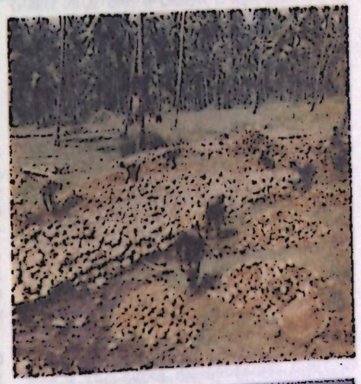

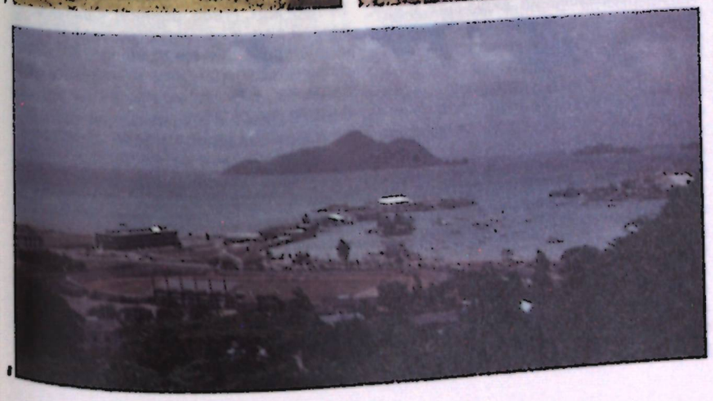



Нац. союз рабочих Сейшельских Островов, созд. в 1978, входит в МКСП и ОАПЕ.

Печать, радиовещание, телевидение

В 1985 издавались: единств. ежедн. газ. «Нейшн» («The Nation»), тираж 5 тыс. экз., на англ., франц. и креольском яз., офиц. правительств. орган; «Пипл» («The People»), орган ПФНСО, с 1964 ежемесячно, тираж 1 тыс. экз.; «Оффишел газетт» («Official Gazette»), правительств. вестник; «Эко де иль» («L'Echo des Iles»), религ. католич. журнал, тираж 2,8 тыс. экз., на франц., англ. и креольском яз.

Сейшельское агентство печати, нац. информац. агентство, осн. в 1979, в Виктории. Сейшельское радио и телевидение, осн. в 1941, в Виктории.

В. И. Коровиков, Т. М. Турукина.

Экономико-географический очерк

С. О. — агр. страна; важное значение для экономики страны имеют рыб-во и иностр. туризм. Пр-во провозгласило прогрессивную программу социально-экономич. преобразований; начато осуществление плана развития на 1985—89, направленного на подъём экономики путём развития осн. отраслей — с. х-ва и рыб-ва, ликвидацию безработицы, внедрение плановых начал в нар. х-во и расширение гос. сектора. Поощряются частные инвестиции в контролируемые гос-вом отрасли х-ва.

Ок. 60% обрабат. земли — плантации кокосовой пальмы; выращиваются также ваниль, из эфирномасличных — пачули (используется в парфюмерии) и циннамон (корица) и др. — для экспорта; сах. тростник, табак, фрукты, овощи, в т. ч. корнеплоды, — для внутр. потребления. Улов рыбы 6 тыс. т (1982). Разводят кр. рог. скот (0,3 тыс. голов в 1982), свиней (5,2 тыс.).

Небольшие пр-тия по обработке копры и ванили, произ-ву эфирных масел, по расфасовке чая и произ-ву изделий из кокосового волокна, лесопиль-

1. Побережье острова Маэ. 2. Остров Праслен. Плоды сейшельской пальмы. 3. Гигантская черепаха. Атолл Альдабра. 4. Колония чаек на острове Бёрд. 5. Реликтовые леса на острове Праслен. 6. Хижины африканцев на островах. 7. Заготовка копры на плантации кокосовой пальмы. Остров Кокос. 8. Порт г. Виктория.



1

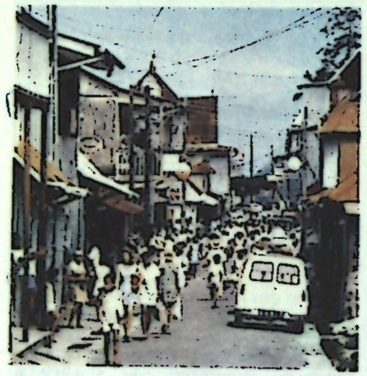

2



3

1. Главная площадь г. Виктория. 2. Город Виктория. Маркет-стрит. 3. Гребешки женские. Мохели. Резьба по дереву. Остров Майотта.

ный з-д, мыловарни и ряд пищ. пр-тий. Выработка электроэнергии 54,7 млн. кВт·ч (1984). Важная статья дохода — иностранный туризм: 240 млн. сейшельских рупий в 1980, т. е. ок. $^1/_5$ ВВП страны; 57 тыс. иностранных туристов (1984).

Жел. дорог нет. На о. Маэ св. 150 км шосс. и более 20 км грунтовых дорог. Между осн. о-вами — регулярная связь местными судами. Международ. аэропорт в Виктории.

Внешнеторг. оборот хронически дефицитен (в 1983 импорт 594,1 млн., экспорт 137,2 млн. сейшельских рупий). Осн. статьи экспорта: копра, а также гуано, коричное масло и корица, ваниль, мороженая рыба, черепаховый гребень, гранит. Импорт: пром. товары, нефтепродукты, продовольствие. Гл. внешнеторг. партнёры — Пакистан, Индия, Франция, Великобритания.

Ден. единица — сейшельская рупия.

Е. Б. Покровская.

Здравоохранение

В 1979 рождаемость составила 27,6, смертность — 7 на 1 тыс. жит.; детская смертность — 26,6 на 1 тыс. живорождённых. Ср. продолжительность жизни 66 лет. Преобладают кишечные инфекции, паразитарные болезни, туберкулёз. Службу здравоохранения возглавляет Мин-во труда, здравоохранения и социального обеспечения. В 1975 было 5 больниц и 2 мед. центра на 300 коек (ок. 50 коек на 10 тыс. жит.; в 1960 — 296 коек, т. е. ок. 70 коек на 10 тыс. жит.); имеется также 11 учреждений, специализир. гл. обр. по охране здоровья матери и ребёнка. В 1975 работал 21 врач (на 1 врача ок. 3 тыс. жит.), из к-рых 5 — коренные жители; ок. 140 лиц ср. мед. персонала.

Народное образование

Со 2-й пол. 19 в. организацией просвещения занимались христ. миссии. Первая гос. школа была открыта в 1891. Система образования складывалась под влиянием англ. и отчасти франц. систем, обучение осуществлялось на англ. яз., но изучался также франц. яз. В 1961 было 60 школ, из них 7 гос. Накануне провозглашения независимости 40% нас. было неграмотно. В 1977 было объявлено о начале реформы образования, о равных правах всех граждан на получение бесплатного школьного образования. В 1980 введено для детей с 6 до 15 лет всеобщее обязат. 9-летнее образование, к-рое охватывает 6-летнюю нач. и 3-летнюю неполную ср. школу. С 1982/83 обучение в 1—3-х классах нач. школы осуществляется на местном креольском яз., а затем на англ.; франц. язык изучается в ср. школе. Совр. система образования включает 6-летнюю нач. школу, в к-рую принимаются дети с 6 лет; 3-летнюю неполную ср. и 2-летнюю полную ср., к-рые созданы и действуют как школы-интернаты в рамках системы Нац. службы молодёжи. В полной ср. школе уч-ся овладевают науч. знаниями и одновременно участвуют в производит. труде. В 1981/82 было 27 нач. школ, в к-рых работало 693 учителя и обучалось 9790 уч-ся, то есть практически все дети соответств. возраста, в ср. школах обучалось 5950 уч-ся, из к-рых в полной ср. школе обучалось ок. 500 чел. Имеется 1 пед. колледж на базе полной ср. школы, в к-ром в 1981/82 было 195 уч-ся. В 1981/82 на базе 9-летней обязательной школы работало 5 профтехучилищ, в к-рых обучалось 496 уч-ся. В 1983 открыт политехникум, к-рый имеет два отделения: на 1-м в течение 2 лет выпускники полной ср. школы получают подготовку для получения высш. образования за рубежом, на 2-м — готовятся нац. кадры ср. квалификации (1300 уч-ся). Управление образованием осуществляет Мин-во образования и информации. В 1980 на нужды образования было выделено 14,4% бюджета.

В. З. Клепикова.

СЕКО́ТО (Sekoto) Жерар (р. 1913), живописец ЮАР. С 1947 учился в частных студиях в Париже. В работах, выполненных в суровой реалистич. манере, отражается жизнь народов афр. юга. Произв.: «Материнство», «Мать и дитя», «Девушка с ожерельем», «Негр-кларнетист», «Женский портрет».

Лит.: Mount M. W., African art. The years since 1920, Newton Abbot, 1973.

Н. Е. Григорович.

СЕКУ́ ТУРЕ́, см. *Туре А. С.*

СЕ́КЬИ (Sekyi) Кобина (1892—1956), политич. деятель Ганы. Получил филос. и юридич. образование в Великобритании. Политич. деятельность начал как активист *Национального конгресса Британской Западной Африки*. В 1927—56 през. Об-ва защиты прав аборигенов Золотого Берега (созд. в 1897). Во 2-й пол. 20-х гг. возглавлял кампанию протеста против англ. адм. реформ, направленных на укрепление косвенного управления (см. *Системы колониального управления*). Автор политич. памфлетов, статей. Активно пропагандировал «культурный национализм» в его крайнем проявлении.

Соч.: The Blinkards. A comedy, L., 1974.

Лит.: Langley J. A., Pan-Africanism and nationalism in West Africa. 1900—1945, Oxf., 1973.

С. В. Мазов.

СЕЛЕ́БИ-ПИ́КВЕ (Selebi-Pikwe), медно-никелевое м-ние в Ботсване, в 75 км к Ю.-Ю.-В. от г. Фрэнсистаун. Открыто в сер. 60-х гг., разрабатывается с 1973. Запасы руды (1979) 41 млн. т (достоверные 28 млн. т и предполагаемые 13 млн. т) при содержании Ni 1,01%, Cu 1,16% и Co 0,06%. М-ние разрабатывается шахтами (до 1981 — карьерами) компанией «Бамангвато конц.» (15% акций принадлежит гос-ву). Год. добыча руды ок. 2 млн. т (из руды производится медно-никелевый штейн, 47,99 тыс. т в 1983).

В. С. Боровков.

СЕЛЕ́БИ-ПИ́КВЕ, город на В. Ботсваны. 14 тыс. жит. (1980, оценка). Связан ж.-д. веткой с гл. ж.-д. магистралью Габороне — Булавайо. Центр горнодоб. пром-сти; добыча и переработка медно-никелевой руды. Кр. ТЭС.

СЕ́ЛУС (Selous), крупнейший резерват на Ю.-З. Танзании, в басс. ср. течения р. Руфиджи. Осн. в 1951. Пл. 5,5 млн. га. Вост.-афр. саванна; разл. виды злаков, акации, баобаб. Созд. гл. обр. для охраны афр. слона (ок. 110 тыс. особей), обычны также афр., или кафрский, буйвол, бегемот, антилопы и др.

СЕМБЕ́НЕ (Sembène) Усман (р. 1923), сенегальский писатель, киносценарист, режиссёр, обществ. деятель. Пишет на франц. яз. и яз. волоф. Окончив нач. школу, обучался в трёхгодичной школе керамики, был учеником каменщика и механика в Дакаре. В годы 2-й мировой войны был призван во франц. армию (1941). После демобилизации, в 1946—58 работал докером в Марселе, был профсоюзным руководителем и вступил во франц. коммунистич. партию. С 1960 живёт в Сенегале, занимается лит. и кинематографич. деятельностью. Первый роман «Чёрный докер» (1956) направлен против расизма. Романы «Родина моя, прекрасный мой народ!» (1957, рус. пер. «Сын Сенегала», 1958), «Божьи деревяшки» (1960, рус. пер. «Тростинки господа бога», 1962), «Референдум» (1964; 1-я часть трилогии «Харматтан — горячий ветер», рус. пер. 1966) посвящены борьбе за независимость в Зап. Африке. В них поднимаются проблемы социальных преобразований в афр. деревне, показано становление нового героя-борца, духовно раскрепощённой личности. 2 повести, составившие кн. «Вехи-Чиосане» (1965; рус. пер. первой повести «Почтовый перевод», 1966), полемизируют с концепцией *негритюда*. Романы «Хала» (1973), «Последний из империи» (т. 1—2, 1981) разоблачают неоколониализм, сатирически изображают новую нац. буржуазию, рисуют трудную жизнь афр. гор. бедноты. С. — основатель и гл. ред. (с 1971) выходящего в Дакаре лит.-обществ. журн. «Кадду» (на яз. волоф). През. Сенегальского к-та писателей Азии и Африки. Большинство кинофильмов С. поставлены по собств. лит. произведениям. Столкновению простого человека с бюрократизмом, социальной несправедливостью посвящены первый короткометражный игровой ф. «Человек с тележкой» (1963), а также ф. «Почтовый перевод» (1968), «Хала» (1975); критике пережитков патриархального об-ва — ф. «Ньяй» (1964); судьбе африканцев в иммиграции — ф. «Чернокожая из...» (1966), принёсший С. мировую известность; становлению национального самосознания — ф. «Эмитай» (1971); борьбе против колониализма, духовной экспансии, за свободу и независимость — ф. «Седдо» (1977).

Соч. в рус. пер. — Чернокожая из ..., в кн.: Современная африканская новелла, М., 1972; Рассказ вольтайца, «Азия и Африка сегодня», 1973, № 5.

Лит.: Литературы Африки, М., 1979; Сугу Ш., Образ положительного героя в творчестве Сембена Усмана и горьковские традиции, «Вестник МГУ. Сер. филология», 1979, № 1; Vieyra P. S., Ousmane Sembène. Cinéaste. 1-ère période. 1962—1971, P., [1972].

Т. М. Петрова.

СЕ́ME (Seme) Пиксли Ка Исака (ок. 1880—1951), деятель *Африканского национального конгресса* Юж. Африки. Род. в Натале (ныне пров. ЮАР). Получил юридич. образование в Колумбийском и Оксфордском ун-тах. В 1910 вернулся в ЮАС. Инициатор создания в 1912 Юж.-афр. туземного нац. конгресса (ныне АНК), стал казначеем орг-ции и редактором её печатного органа «Абанту-бато». В 1930—37 ген. през. АНК. Будучи тесно связан с династич. семьями зулу и свази, С. с 20-х гг. занял в АНК умеренные позиции, резко выступив против Дж. *Гумеде*.

А. Б. Давидсон.

СЕМИ́ТСКИЕ ЯЗЫКИ́, семья *афразийских языков* (прежнее назв. — семитохамитские языки). Распространены в Зап. Азии и в Африке севернее Сахары. Общее число говорящих св. 150 млн. чел. (1982, оценка).

С. я. разделяются на 5 групп: 1) сев.-периферийную, или восточную (вымерший аккадский яз. с диалектами ассирийским и вавилонским); 2) сев.-центр., или сев.-западную (живые языки: иврит в Израиле и объединяемые под назв. новоассирийского яз., или атураи, новоарамейские диалекты — западные в Сирии, восточные в Ираке, Иране, СССР, США, Турции; мёртвые: эблаитский, аморейский, ханаанейский, угаритский, финикийско-пунич., древнееврейский — ранняя форма иврита, я'уди и арамейские диалекты — др.-арамейский, западные — имперский арамейский, пальмирский, набатейский, подгруппа палестинских, восточные — сирийский, или сирский, вавилонско-талмудич., мандейский); 3) ю ж.-центральную (живые: *арабский язык* со множеством сильно различающихся живых диалектов в Ираке, Кувейте, госвах на юж. берегу Персидского зал., на юж. побережье Ирана, в Омане, Нар.-Демократич. Респ. Йемен, в Йеменской Араб. Респ., Саудовской Аравии, Иордании, Палестине, Сирии, Ливане, Египте, Судане, Ливии, Тунисе, Алжире, Марокко, Зап. Сахаре, Мавритании, а также в Израиле, Мали, Чаде; отд. очаги араб. диалектов имеются в Юж. Африке, Джибути, Камеруне, Кении, Нигере, Нигерии, Сомали, Танзании, Уганде, на о-вах Инд. ок., в СССР и нек-рых странах Америки; мальтийский на Мальте); 4) ю ж.-периферийную (живые: мехри, джиббали, сокотри и нек-рые др. малые языки в Нар.-Демократич. Респ. Йемен; мёртвые: минейский, сабейский, катабанский, объединяемые как южноаравийские эпиграфические); 5) э ф и о-семитскую (живые, сев. подгруппа: тигре и *тиграи язык*; юж. подгруппа: *амхарский язык*, аргобба, харари, ряд диалектов, условно объединяемых под назв. гураге; недавно вымерший гафат; мёртвый *эфиопский язык*, или геэз, принадлежащий к северной подгруппе). Юж.-центр., юж.-периферийная и эфиосемитская группы объединяются нередко в одну южную, или юго-западную, группу.

Характерные черты С. я.: ограниченное число гласных (первонач. долгие и краткие a, i, u, значительно больше гласных в живых диалектах); наличие 3 рядов согласных (звонкие, глухие и т. н. эмфатические — напряжённые велярные, ризованные или глоттализованные), наличие фарингальных согласных (ḥ, ʿ), увулярных (ẖ, γ) и гортанного взрыва ʾ.

Корень глагола и отглагольных имён обычно состоит из 3 согласных, несущих осн. словарное значение, в то время как огласовка, а также суффиксы, префиксы и инфиксы уточняют значение или передают грамматич. категорию, напр. араб. kataba — «он писал», ʾa-ktaba — «заставил написать», kātib — «пишущий», «писец», kitāb — письмо», «книга».

Различаются 2 рода (мужской, немаркированный, и женский, обычно маркированный спец. суффиксом). В староаккадском яз. 6 падежей, в др. старосемитских 3 падежа; в живых С. я. падежей нет. Имеется двойственное и множеств. число; последнее в юж.-семит. языках б. ч. вытеснено разл. собират. существительными.

Прилагательные иногда отличаются специфич. суффиксами («нисбы», или притяжат. прилагат. на -ī-, -āl-), но в основном иным образованием мн. ч., а также синтаксически. Различаются местоимения самостоят. личные, самостоят. притяжательные (архаичные, редки), суффиксальные (при имени — притяжат., при глаголах — объектные показатели), вопросит., относительные.

В глаголе находят выражение категории лица, числа, рода субъекта, а также вида/времени, наклонения (только в мёртвых С. я.), залога и породы, особенно характерной для С. я. категории. Породы (усилит., понудит., возвратная и мн. др.), имеющие каждая полную глагольную парадигму, модифицируют первичное значение глагола.

В С. я. существует сложная система словообразования с помощью аффиксов и гл. обр. изменения огласовки. Большую роль играет именное определение в родительном падеже, причём определяемое получает особую форму «сопряжённого состояния» (статуса). Обычный порядок слов (кроме аккадского яз.): «предикат — субъект — объект», определение всегда после определяемого.

Древнейшие памятники С. я. — аккадские клинописные тексты Ирана и эблаитские — в Сирии (сер. 3-го тыс. до н. э.), а также собств. имена и назв. местностей Палестины, сохранившиеся в егип. надписях 3—2-го тыс. до н. э. Обширная письменность имеется на аккадском яз. (клинопись, 3-е тыс. до н. э. — 1 в. н. э.), др.-евр. и иврите (с 12 в. до н. э.), на арамейских диалектах, особенно на сирийском (с 8 в. до н. э.), эфиопском (с 4 по 20 вв.). Богата лит-ра на араб. яз. Известны тексты на угаритском (14 в. до н. э.), финикийско-пуническом (13 в. до н. э. — 4 в. н. э.), минейском, сабейском, катабанском и др. языках (кон. 2-го тыс. до н. э. — 7 в. н. э.).

Лит.: Гранде Б. М., Курс арабской грамматики в сравнительно-историческом освещении, М., 1963; Дьяконов И. М., Семито-хамитские языки, М., 1965; его же, Языки древней Передней Азии, М., 1967; Brockelmann C., Grundriss der vergleichenden Grammatik der semitischen Sprachen, Bd 1—2, B., 1908—13 (repr., B., 1961); Bergsträsser G., Einführung in die semitischen Sprachen, Münch., 1928; CTL, v. 6, P., 1970.

И. М. Дьяконов.

СЕ́МНА, руины укреплений на левом берегу Нила у 2-го порога (нач. 2-го тыс. до н. э.). Крепость (кирпичная, Г-образная в плане, дл. большого крыла ок. 130 м); храмы Тутмоса III (каменный) и Тахарки (кирпичный) перевезены в Нац. музей Судана (Хартум).

Лит.: Dunham D., Janssen J., Semna Kumma. Excavated by G. A. Reisner, Boston, 1960 (Second cataract forts, [v.] 1).

СЕМОГЕ́РЕ (Semogerere) Пол Кауга (р. 1932), политич. деятель Уганды. Уроженец о-вов Сесе (оз. Виктория). Полу-

чил образование в колледжах Кисуби и Макерере, учился в США. В 1959—60 преподавал в колледже Форт-Портала. Один из лидеров прозападной бурж. Демократич. партии (осн. в 1956), с 1980 её председатель. *А. С. Балезин.*

СЕНА́К Жан (1926—1973), алж. поэт. Писал на франц. яз. Первые стихи опубл. в 1945. Участник нац.-освободит. войны (1954—62), С. посвятил революции мн. строки в сб. «Стихи» (1954). Исполненные пафоса гражданственности, стихи С. близки к жанру нар. героич. песни, получившей распространение в Алжире в нач. 19 в. Преемственность нац. поэтич. традиций характерна и для сб-ков «Утро родины» (1961), «Граждане красоты» (1967), «Выступ» (1968), «Беспорядки» (1972). С. составил «Малую антологию молодой алжирской поэзии» (1964—69) и «Антологию новой алжирской поэзии» (1971).

Соч. в рус. пер., в сб.: Поэзия Африки, М., 1973.

Лит.: Современные литературы Африки. Северная и Западная Африка, М., 1973 (см. указат.); Прожогина С. В., Франкоязычная литература стран Магриба, М., 1973 (см. указат.); Déjeux J., La littérature algérienne contemporaine, P., 1975, p. 72, 88—90.

СЕНГА́-КЮО́ (Sengat-Kuo) Франсуа (р. 1931), камерунский поэт, гос. и обществ. деятель. В 60—70-х гг. занимал министерские посты. Чл. ред. к-та журн. «Презанс африкен». Автор сб-ков антиколон. стихов «Цветы на латерите» (опубл. в Париже в 1954), «Багряные часы» (1957), в к-рых нашло отражение трагич. прошлое Африки, многовековое угнетение колонизаторами её народов. *Н. Д. Ляховская.*

СЕНГО́Р (Senghor) Леопольд Седар (р. 1906), политич. и гос. деятель Сенегала, поэт и философ. Род. в д. Жоаль (обл. Син-Салум, Сенегал) в зажиточной крестьянской семье серер. Окончил филологич. ф-т Сорбонны (1933). В 1935—39 работал школьным учителем грамматики во Франции. В эти же годы присоединился к группе интеллигентов — выходцев из Африки и о-вов Карибского басс., выступивших за сохранение афро-негритянской культуры; стал одним из видных пропагандистов *негритюда*. Во время 2-й мировой войны С. служил во франц. армии, в 1940—42 в нем. плену. После освобождения из плена в 1942 вернулся во Францию, принял участие в Движении Сопротивления. По окончании войны включился в активную политич. жизнь, был избран деп. Учредит. собрания (1945—46), затем (до 1958) Нац. собрания Франции от Сенегала. С 1948 политич. директор Демократич. блока Сенегала (ДБС) — ведущей сенегальской партии; после преобразования ДБС (1958) в Прогрессивный союз Сенегала (ПСС; с 1976 *Социалистическая партия Сенегала,* СПС) ген. секр. партии. В 1958 во время референдума в Сенегале С. выступил против немедленного предоставления стране полной независимости, за сохранение Сенегала в составе «франц. сообщества». После провозглашения независимости Сенегала (1960) С. — през. страны (до 1981, в 1962—70 одновременно премьер-мин. пр-ва). С 1981 почётный пред. СПС.

По его инициативе ПСС в 1976 вступил в Социнтерн. С. — один из инициаторов создания Афр. социнтерна и его пред. (1981). С. — вице-през. Социнтерна (с 1976). *Е. Н. Корендясов.*

Начал печататься в 30-е гг. В 1934—41 издавал в Париже газ. «Этюдьян нуар» («L'étudiant noir») — орган студентов из афр. и антильских колоний Франции, где были заложены основы филос.-эстетич. концепции *негритюда*. В первом сб. стихов «Песни в сумраке» (1945) С. прославляет Африку с её традициями и обрядами. Участие С. в Движении Сопротивления нашло отражение в лирико-публицистич. цикле «Чёрные жертвы» (1948). В 1949 публикует сб. стихов «Песни для Наэтт» и драматич. поэму в стихах «Чака», посвящённые героич. прошлому афр. народов. Поэма «Нью-Йорку» (сб. «Эфиопские мотивы», 1956) и мн. стихи из сб. «Ноктюрны» (1961) написаны для чтения в сопровождении нар. муз. инструментов. В поэме «Элегия ветрам» (1969) С. воспевает свободный и независимый Сенегал. Сб. «Осенние письма» (1973) — образец камерной, интимной лирики, тяготеющей к изысканной метафоре и усложнённому образу.

В 1948 издал «Антологию новой негритянской и мальгашской поэзии». Автор книг по афр. культуре.

Соч.: Poèmes, P., 1974; в рус. пер. — [Стихи], в сб.: В ритмах там-тама, М., 1961; Песнь ночи и солнца. Избр. стихи, М., 1965; Избр. лирика, М., 1969; в сб.: Поэзия Африки, М., 1973.

Лит.: Ерасов Б. С., Л. Сенгор и его концепция культуры, «Народы Азии и Африки», 1967, № 2; Петрова Т. М., Поэзия Л. С. Сенгора как отражение его идейных исканий, там же, 1973, № 4; Современные литературы Африки. Северная и Западная Африка, М., 1973 (см. указатель); Никифорова И. Д., Сюрреализм и «негро-африканская поэзия», в кн.: Взаимосвязи африканских литератур и литератур мира, М., 1975; Ляховская Н. Д., Поэзия Западной Африки, М., 1975; Развитие литературы в независимых странах Африки (60—70-е гг. XX в.), М., 1980; Guibert A., L. S. Senghor, P., 1961; Mezu S. O., L. S. Senghor..., P., [1968] (библ.); Milcent E., Sordet M., L. S. Senghor et la naissance de l'Afrique Moderne, [P., 1969]. *Т. М. Петрова.*

СЕНГО́Р Морис Сонар (р. 1926), сенегальский режиссёр. В 1948 организовал в Париже первый афр. ансамбль песни и танца. С 1954 директор дакарского «Театр дю Пале», ставшего центром художеств. деятельности Зап. Африки. Сформировав труппу из любителей, С. обучал их актёрскому мастерству. В 1965 труппа получила театр. помещение и т-ру присвоено имя Даниеля Сорано. Идейная направленность т-ра во многом определялась концепцией негритюда. С 1961 при т-ре С. создал коллектив Нац. ансамбль балетов, где поставил танц.-драматич. пьесу «Синдьели», интермедию «Сатидонг», «Эйфок» и др. (в 1965, 1970, 1976 коллектив был на гастролях в СССР). Среди др. работ С. — спектакли «Господин взяточник и компания» (по «Ревизору» Н. В. Гоголя, на яз. волоф), «Фальшивый марабут» (по «Лекарю поневоле» Мольера) и др.

Н. И. Львов.

СЕН-ДЕНИ́ (Saint-Denis), город, адм. ц. о. Реюньон. 109 тыс. жит. (1982). Порт на Инд. ок. Произ-во и вывоз сахара и рома. Предприятия пищевкусовой пром-сти. Ун-т, академия, музей искусствоведения.

СЕНЕГА́Л (Sénégal), река в Гвинее, Мали, Сенегале, Мавритании. Берёт начало в горном массиве Фута-Джаллон под назв. Бафинг; после слияния с р. Бакой получает назв. С. Дл. от истока р. Бафинг 1430 км, пл. басс. 441 тыс. км². В верх. течении порожиста, образует много водопадов, далее течёт преим. по равнинной местности. Впадает в Атлантич. ок., образуя дельту (пл. ок. 1500 км²); в устье — песчаный бар. Гл. приток — Фалеме (левый). Летнее и летне-осеннее половодье. Большие колебания расходов (от 5 м³/с в мае до 5000 м³/с в сентябре); ср. расход воды ок. 1500 м³/с. Годовой сток 23 км³. Песчаный бар препятствует заходу в устье океанских судов. В период половодья С. судоходен до г. Каес (888 км); после спада воды — до г. Podop (283 км). ГЭС. Воды используются для орошения. Рыб-во. В устье — порт Сен-Луи. На С. — гг. Бафулабе, Каес (Мали), Подор, Матам, Бакель (Сенегал).

СЕНЕГА́Л (Sénégal), Республика Сенегал (République du Sénégal).

Общие сведения

Гос-во на Атлантич. побережье Зап. Африки, в междуречье Сенегала и Гамбии. С. — чл. конфедерации *Сенегамбия*. Терр. Гамбии вдаётся в терр. С. с З. Кроме Гамбии С. граничит на С. с Мавританией, на В. с Мали, на Ю. с Гвинеей и Гвинеей-Бисау. В пределах С., на п-ове Зелёный Мыс, находится крайняя зап. точка Африки — мыс Альмади. Пл. 196,2 тыс. км². Нас. 6 млн. чел. (1982, оценка). Столица — Дакар. В адм. отношении терр. С. разделена на 10 областей с одноим. адм. центрами: Дакар, Диурбель, Зигиншор, Каолак, Колда, Луга, Сен-Луи, Тамбакунда, Тиес, Фатик.

Государственный строй

Действующая конституция 1963 (с поправками) провозглашает принцип равноправия граждан и ряд осн. прав и свобод (свободу слова, ассоциаций, право на труд, на забастовку, неприкосновенность личности, жилища, свободу совести и др.), гарантирует право частной собственности.

Конституция предусматривает многопартийную систему. Фактически со времени достижения независимости вся власть принадлежит правящей Социалистич. партии Сенегала.

Центр. место в системе гос. органов занимает президент, избираемый всеобщими и прямыми выборами на 5 лет. Кандидаты на пост президента могут выдвигаться только легально признанными политич. партиями. Президент — глава гос-ва и пр-ва, а также главнокомандующий вооруж. силами, пред. Верховного совета нац. обороны. Он назначает и смещает членов пр-ва, всех гражд. и воен. должностных лиц; объявляет чрезвычайное и осадное положение, при исключит. обстоятельствах может принимать любые меры; обладает правом законодат. инициативы, отлагат. вето и правом выносить любой законопроект на референдум; назначает дипл. представителей, заключает и ратифицирует междунар. договоры; осуществляет право помилования.

Законодат. орган — однопалатный парламент (Нац. собрание), состоящий из 120 депутатов, избираемых всеобщими и прямыми выборами на 5 лет. Активное избират. право предоставлено лицам, достигшим 21 года, пассивное — 25 лет. Не имеют права голоса и не могут быть избраны в парламент военнослужащие, служащие полиции, тюремной и таможенной администрации. 60 депутатов избираются на основе мажоритарной системы по департаментским округам, 60 — на основе пропорциональной системы по нац. списку.

Законодат. полномочия Нац. собрания ограничены конституцией, но и по этим вопросам пр-во вправе законодательствовать путём издания ордонансов. По просьбе президента или 15 депутатов Верховный суд может признать любой законопроект неконституционным. Нац. собрание избирает из своей среды $^2/_3$ депутатов Собрания конфедерации Сенегамбия.

Пр-во (Совет министров) состоит из гос. министров, министров и гос. секретарей, полномочия к-рых определяет президент. Пр-во формируется из руководящих деятелей правящей партии. Член пр-ва не может быть депутатом Нац. собрания. Члены пр-ва несут ответственность перед президентом.

При пр-ве и Нац. собрании действует Экономич. и социальный совет — консультативный орган, к-рый даёт заключения по проектам законодат. актов экономич. и социального характера.

Во всех адм. единицах управление осуществляется чиновниками, назначаемыми президентом: в областях — губернаторами, департаментах — префектами, округах — супрефектами, муниципальных коммунах — администраторами.

Органы местного самоуправления — областные, департаментские, окружные, муниципальные советы, состоящие из выборных и назначаемых советников — представителей экономич. и социальных групп.

В судебную систему входят: Верховный суд — высшая судебная инстанция, апелляц. суд, суды первой инстанции, рассматривающие уголовные и гражд. дела, мировые суды. Для рассмотрения дел о гос. измене президента, преступлениях членов пр-ва против гос. безопасности и преступлениях, совершённых ими при исполнении своих обязанностей, Нац. собрание образует Высокий суд юстиции. *Ю. А. Юдин.*







Природа

С. — равнинная страна в зоне саванн и редколесий субэкваториального пояса. Поверхность — низменная, слегка волнистая равнина, понижающаяся на З. к Атлантическому ок. На Ю.-В. возвышаются отдельные останцовые массивы выс. до 500 м. В р-не п-ова Зелёный Мыс находится группа небольших потухших четвертичных вулканов. Побережье к С. от Дакара низменное, выровненное, с песчаными косами, к Ю. местами расчленено эстуариями рек (Казаманс, Салум и др.).

С. расположен на зап. окраине Африкано-Аравийской платформы. Её докембрийский фундамент обнажается на В. страны, где в массиве Мандинг развиты метаморфизов. фации зелёных сланцев, осадочно-вулканогенные серии и прорывающие их граниты ниж. протерозоя (м-ния метасоматич. жел. руд, золота, рудопроявления олова, тантала, ниобия, вольфрама). К З. от массива Мандинг в меридиональном направлении протягивается Мавританский складчатый пояс, сложенный кварцито-сланцевыми и подчинёнными вулканогенными толщами протерозоя и ниж. палеозоя и испытавший складчатые деформации в конце протерозоя и в палеозое. В пределах пояса наблюдаются выходы гнейсов и гранитогнейсов архея. С поясом связаны кр. м-ния жел. руд, м-ния и проявления меди, золота, барита, хромитов. Б. ч. терр. С. занимает Сенегальский периокеанич. прогиб, на З. к-рого фундамент погружается на глубину до 7—10 км. Прогиб выполнен полого залегающими, гл. обр. мезозойско-кайнозойскими мор. и континентальными отложениями. С корами выветривания связаны м-ния бокситов, с прибрежными песками — россыпи ильменита, рутила и циркона.

Минерально-сырьевая база С. изучена слабо. Известны м-ния нефти, запасы (1979) к-рой 100 млн. т, жел. руд — 1,3 млрд. т (оценка) с содержанием железа 60%, меди — 336 тыс. т, золота — 12 т, фосфоритов — 300 млн. т, известняков (в р-не Рюфиск), поваренной соли (в погребённых лагунных осадках в р-не Сен-Луи), проявления бокситов, олова, вольфрама, тантала,

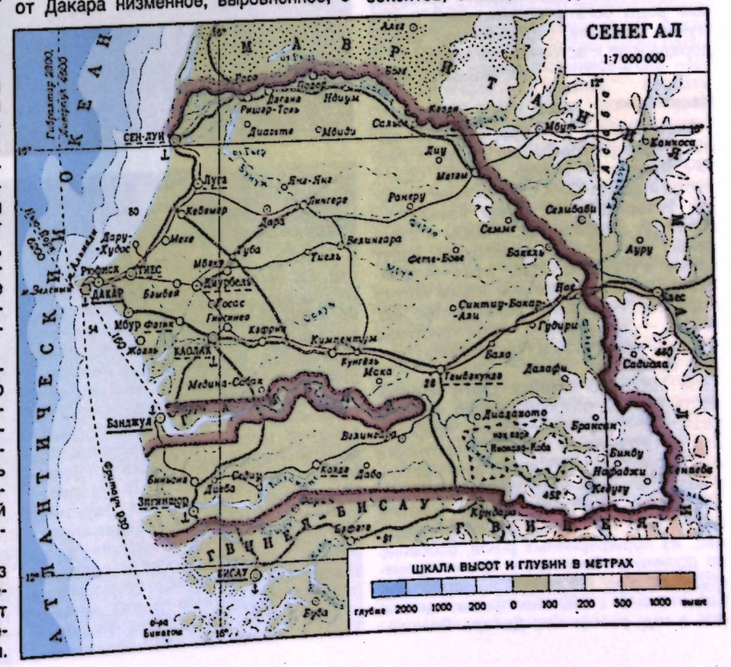





1. Деревня сусу. 2. Крестьянское поле в р-не Яни-Яни.

ниобия. На В. страны — единичные находки алмазов.

Климат субэкваториальный, переходный от засушливого на С. (осадков 250—300 мм в год) к влажному на Ю. (осадков в долине р. Казаманс ок. 1500 мм в год), с одним сухим и одним дождливым (май—ноябрь на Ю. и июль—сентябрь на С.) периодами. Ср.-мес. темп-ры мало меняются в течение года (23°С в январе, 28°С в июле). Кол-во осадков резко увеличивается с С. на Ю. от 250—500 мм до 1000—1500 мм в год.

По терр. С. протекают 2 кр. реки с постоянным течением: Сенегал на С. и Казаманс на Ю.; на В. верхнее течение р. Гамбия. Большинство остальных рек почти полностью пересыхает в сухое время года. Реки используются гл. обр. для орошения. В басс. ниж. течения р. Сенегал расположено кр. оз. Гьер.

Б. ч. терр. С. занята саванновой растительностью. На С. под опустыненной саванной (в *сахеле*) развиты красновато-бурые почвы. Южнее появляются одиночные деревья (акации, баобабы). Далее к Ю. на слабовыщелоченных красно-бурых почвах распространена типичная саванна; на Ю.-З., в ниж. течении р. Казаманс, сохранились смешанные листопадно-вечнозелёные леса на красных железистых почвах. Естеств. растительность сильно видоизменена хоз. деятельностью человека.

Кр. животные в С. сильно истреблены, хотя в саванне ещё можно встретить стада антилоп, в окраинных р-нах С. и в нац. парках (крупнейший — Ниоколо-Коба) из хищных обитают шакал, гиена, леопард, гепард. Много мелких грызунов, птиц, пресмыкающихся, насекомых (комары, термиты, муха цеце). Прибрежные воды богаты промысловой рыбой (тунец, макрель, сардины, мор. окунь, дорада и др.); встречаются акулы.

В. Е. Забродин (геология).

Население

Большинство нас. (св. 87%) составляют народы, говорящие на зап.-атлантич. языках, — волоф, фульбе, серер, диола и др. На Ю.-З. страны живут народы, говорящие на манде языках, — малинке, сонинке и др. Арабы и европейцы (в основном французы) живут преим. в городах. Офиц. язык — французский, распространены языки волоф и фульбе. По религии большинство нас. (85%) — мусульмане, есть христиане (гл. обр. католики) и приверженцы традиц. верований.

За 1950—80 (оценка ООН) численность нас. С. возросла более чем в 2 раза. Ср.-год. темпы общего прироста нас. в 1975—82 — 2,6%. Ср. плотность нас. 30 чел. на 1 км², в зап. земледельч. р-нах плотность колеблется от 75 до 150 чел. на 1 км², в вост. р-нах — менее 5 чел. на 1 км². Значительны миграции нас. из периферийных р-нов, особенно из долины р. Сенегал, в арахисопроизводящую зону и в города на заработки. Гор. нас. 34% (1980). Быстрыми темпами (6% в год) растёт нас. Дакара. Важнейшие города: Дакар, Тиес, Каолак, Сен-Луи, Зигиншор, Диурбель, Рюфиск.

Исторический очерк

Терр. С. заселена с глубокой древности. Об этом свидетельствуют археол. находки кам. орудий эпохи ниж., ср. и верх. палеолита, восходящие к 10—8-му тыс. до н. э. и, возможно, более раннему периоду. Ок. 6-го тыс. до н. э. на терр. С. пришли народы, к-рые принесли неолитич. технику и создали разл. «неолитич. цивилизации». В центр. р-нах страны найдены массивные сооружения в виде насыпных курганов из песка, относящиеся к 8—6 вв. до н. э. В мегалитич. сооружениях встречаются керамика, металлич. наконечники, украшения; в курганах — изделия из металла, в т. ч. золота, а также оружие и керамика. Вероятно, на терр. С. существовали разл. этнокультурные группы, занимавшиеся охотой, обработкой металлов. Терр. С. полностью или частично входила в состав гос-в Гана, Мали, Сонгай. Реки Сенегал и Гамбия были важными торг. путями, вдоль к-рых лежали города, конечные пункты транссахарской и межафр. торговли. Осн. товарами натурального обмена были золото, соль, металлы, зерновые культуры, ткани.

Остатки доисторич. поселений и устная историч. традиция указывают на то, что в долине р. Сенегал происходили значит. смешения этнич. групп сарраколе, *фульбе*, *серер*, *мандинго* и др. Во время похода Альморавидов в Гану в 11 в. продолжалось распространение ислама и на терр. С.; в 12—16 вв. его приняла б. ч. нас. страны. Нас. вост. и юж. С. сохранило традиц. верования.

С 11 в. начался уход серер в зап. области страны, населённые мандинго-сосе, выходцами из центр. р-нов древней *Ганы*. Появление *волоф* относится, по-видимому, к 12—14 вв. После ухода серер из долины р. Сенегал началась миграция тукулер, большинство к-рых обосновалось в сев. и центр. областях С. С 15 в. активную роль начинают играть фульбе; с 16 в. область Фута-Торо попадает под власть фульбской династии деньянке.

В кон. 1-го тыс. на терр. С. складывались раннеполитич. образования, в частности в ср. течении р. Сенегал — *Текрур*, этнич. основу к-рого составляли тукулеры; благодаря тесным торг. контактам с мусульм. странами Текрур стал первой страной в Зап. Африке к Ю. от Сахары, принявшей ислам. В кон. 12 — сер. 14 вв. в центр. р-нах С. сложилось раннеполитич. образование *Джолоф*, объединившее разл. мелкие политич. образования волоф, к-рые находились в междуречье Сенегала и Гамбии.

Осн. занятием нас. С. в ср. века было земледелие. Периферийное положение С. по отношению к центрам торговли в гос-вах басс. р. Нигер сдерживало развитие товарных отношений у местных крестьян и скотоводов. Народы, населявшие междуречье Сенегала и Гамбии, находились на разных стадиях перехода от первобытнообщинного строя к классовому обществу.





В 15 в. на сенегальском побережье впервые появились европейцы. Здесь были созд. европ. фактории; укреплённые европ. поселения Горе (на о. Горе) и Сен-Луи (в устье р. Сенегал) с 17 в. играли роль опорных пунктов для проникновения во внутр. области Зап. Судана.

Во 2-й пол. 16 в. Джолоф распался на ряд раннеполитич. образований, ранее бывших его провинциями: Фута-Торо (в долине р. Сенегал), Ниани и Вули (на сев. берегу Гамбии), а также гос-ва волоф и серер в приморских областях — *Вало*, *Кайор*, *Баол*, *Син*, *Салум*.

На Ю. страны в 14—16 вв. укрепляли своё влияние переселявшиеся из Мали мандингские народы. Они заселили обширные области между Верх. С., Гамбией и Нигером, потеснив и частично ассимилировав местные народы; их торг., культурное, иногда и политич. влияние распространялось во всей Сенегамбии.

В 17 — 1-й пол. 18 вв. в африкано-европ. торговле, к-рую держали в своих руках правители афр. гос-в, всё большее значение приобретает вывоз рабов; используя огнестрельное оружие, правители во главе дружин всё чаще совершали набеги на соседей с целью захвата пленников для последующей их продажи европейцам. Усиливалась воинственная правящая верхушка, всё большую роль играли воен. дружины, набранные из рабов. Росло соперничество между знатными родами за контроль над торговлей с европейцами, часто выливавшееся в прямое вооруж. противоборство, что приводило к ослаблению местных гос-в и облегчало колонизацию страны.

В 1633 французы основали Сенегальскую компанию и в 1638 в устье р. Сенегал — факторию (с 1659 — г. Сен-Луи), к-рая стала исходным пунктом последующих колон. захватов. С. являлся базой для колонизации всей Зап. Африки.



Народы С. оказывали упорное сопротивление колонизаторам: тукулеры в 40—60-х гг. 19 в. вели длит. борьбу против франц. войск (см. *Хадж Омар*); волоф под руководством правителя Кайора *Лат Диора* нанесли неск. поражений франц. войскам. Однако, ослабленные междоусобной борьбой, сенегальские раннеполитич. образования не могли устоять перед превосходящими силами колонизаторов. В 1886 французы аннексировали Кайор, в 1890 Баол, Фута-Торо, в 1898 Салум. Терр. С. была включена в состав *Французской Западной Африки* (ФЗА), а Дакар стал её адм. центром (с 1904). Колон. господство придало экономике С. однобокую направленность (выращивание арахиса в ущерб др. с.-х. культурам). Осн. методами колон. эксплуатации стали неэквивалентный обмен и принудит. труд. Построенные в стратегич. целях жел. дороги Дакар — Сен-Луи (1885) и Тиес — Каес (1909—23) способствовали развитию товарного земледелия, быстрому росту городов. Росло число работающих по найму, формировалась нац. интеллигенция. Пытаясь создать социальную опору среди нас. С., Франция проводила курс на ассимиляцию африканцев. В 19 в. были основаны «полноправные коммуны» в Дакаре, Сен-Луи, Рюфиске и Горе, жители к-рых пользовались правом избирать 1 деп. во франц. парламент (первый депутат-африканец Блез *Диань* был избран в 1914). В этих «коммунах» появились ср. уч. заведения, готовившие кадры колон. администрации для франц. владений в Тропич. Африке.

Накануне 1-й мировой войны в С. возникли первые политич. орг-ции (носящие мелкобурж.-националистич. характер) — *младосенегальцы*, движение дианистов (приверженцев Дианя). Наряду со стихийными массовыми выступлениями происходили первые забастовки (ж.-д. рабочих в 1919, докеров и матросов в 1920). Кр. забастовки были организованы профсоюзом железнодо-

1. Ж. Диоп «Родители». Двойная маска. Дерево. Дакар. 2. Мотыга. Музей антропологии и этнографии им. Петра Великого. Ленинград. 3. Деревня серер. 4. Горожанки серер. Округ Тиес.

рожников в 1939. В годы 2-й мировой войны С. был одной из опорных баз «Сражающейся Франции» и важной воен.-мор. базой союзников. После войны в стране начался новый подъём нац.-освободит. движения. Наиб. влиятельной политич. партией стал основанный в 1948 Демократич. блок С. (ДБС) во главе с Л. С. *Сенгором*. В результате слияния ДБС с др. политич. группами в 1956 был созд. Сенегальский нар. блок (СНБ), выступавший за экономич. и политич. развитие страны, свободу проф. движения и пр. Чтобы распространить влияние СНБ за пределы С., его лидеры в янв. 1957 создали на базе этого блока политич. орг-цию в масштабе ФЗА — Афр. конвент; в марте 1958 эта орг-ция вошла в Партию афр. перегруппировки, к-рая выдвинула требование предоставления независимости афр. колониям и поддержала идею создания Федерации Мали с участием С., Франц. Судана, Дагомеи (Бенин) и Верх. Вольты (Буркина-Фасо). В сент. 1957 в результате объединения марксистских кружков в С. возникла Афр. партия независимости С. (АПНС; с 1981 *Партия независимости и труда Сенегала*, ПНТС).

В 1959 была образована Федерация Мали в составе С. и Франц. Судана. В связи с усилением роста нац.-освободит. движения Франция была вынуждена согласиться на провозглашение авт. республики С.

С. после провозглашения независимости. Вследствие разногласий по вопросам внеш. и внутр. политики между С. и Франц. Суданом Федерация распалась. 4 апр. 1960 была провозглашена независимость, а 20 авг. 1960 С. был провозглашён республикой в составе Франц. Сообщества. В С. сохранились контингенты франц. войск и франц. воен. базы, а также сильные позиции иностр., гл. обр. франц., капитала. Политика пр-ва Прогрессивного союза С. (ПСС; с дек. 1976 — *Социалистическая партия Сенегала*, СПС), образованного в 1958 в результате слияния Демократич. блока и др. политич. группировок и опиравшегося на поддержку буржуазии, феод. верхушки и части интеллигенции, вызвала обострение внутриполитич. обстановки. 17 дек. 1962 в результате разногласий между сенегальскими лидерами в стране произошёл гос. переворот, завершившийся арестом быв. премьер-мин. Мамаду Диа и его сторонников, обвинявшихся в нарушении конституции. В ходе референдума 3 марта 1963 была утверждена новая конституция (вместо конституции 1960), по к-рой С. провозглашался президентской республикой; президентом стал Сенгор. Офиц. идеологич. доктриной правящих кругов С. с нач. 60-х гг. был провозглашён «африканский социализм». 1-й план развития страны (1961—64) был ориентирован гл. обр. на иностр. капиталовложения, но не был выполнен в значит. степени потому, что приток иностр. капитала был меньше предполагавшегося. 2-й план (1965—69) предусматривал интенсификацию и диверсификацию с. х-ва, с тем чтобы введением новых культур уменьшить зависимость страны от монокультуры арахиса. В связи с неоправдавшимися расчётами в отношении притока иностр. капитала пр-во С. в 1967 пересмотрело этот план, сократив общую сумму расходов на 20%. Попытки выправить экономич. положение страны на основе 3-го плана (1969/70—1972/73) в связи с засухой оказались также безуспешными. По мере ухудшения положения трудящихся в стране росло движение протеста, развернулась забастовочная борьба (студенч. волнения 1968—69 и др.). Путём введения чрезвычайного положения пр-ву удалось предотвратить назревавшую в кон. 1971 всеобщую забастовку, участники к-рой намеревались выставить не только экономич., но и политич. требования (о демократизации обществ. жизни и др.). Выход из политич. кризиса пр-во С. связывало с переходом правящей СПС на позиции социал-реформизма. Одновременно началось сближение СПС с Социнтерном (с 1976 С. — чл. Социнтерна). Были приняты меры по закреплению доминирующего влияния СПС в обществ. жизни: в 1972 пр-во добилось слияния Нац. объединения трудящихся С. с Нац. конфедерацией верующих трудящихся С. В результате борьбы оппозиц. сил было также принято решение о возврате к регулируемой многопарт. системе. В 1974 разрешена легальная деятельность Сенегальской демократич. партии (СДП), объединявшей в своих рядах представителей нац. буржуазии, либеральной интеллигенции, мелких торговцев и выступавшей за бо́льшую самостоятельность внутр. и внеш. политики страны. СПС провозгласила своей идеологич. основой т. н. социал-демократич. доктрину, а СДП назвала себя «либерально-демократич. партией». В качестве партии, действующей на основе марксистско-ленинского учения, руководство С. представляло раскольнич. группировку — «Обновлённую» Афр. партию независимости С., образованную в 1976 М. *Диолом*. Подлинная марксистско-ленинская партия — Афр. партия независимости С. (АПНС, с 1981 — Партия независимости и труда С., ПНТС), выступавшая за построение в С. социалистич. общества, находилась в подполье. Во внутриполитич. жизни ведущую роль продолжала играть СПС. В 1978 пр-во С. разрешило деятельность консервативной партии Сенегальское респ. движение. Ухудшение экономич. положения страны в нач. 80-х гг. ускорило перемены в руководстве: 31 дек. 1980 Сенгор подал в отставку; его преемником на посту президента стал А. Диуф, к-рый в янв. 1981 был избран также ген. секр. СПС. Была легализована деятельность ПНТС, Демократич. лиги — Движения за партию труда. В 1983 состоялись президентские и парламентские выборы. Диуф получил 83,55 голосов.

В области внеш. политики С. поддерживает политику разрядки междунар. напряжённости, выступает за прекращение гонки вооружений и принятие мер по запрещению оружия массового уничтожения, осуждает политику неоколониализма и расизма. Вместе с тем С. — прозападное гос-во, делает крен в сторону сотрудничества с ведущими капиталистич. странами, прежде всего с Францией; поддерживает связи с консервативными араб. режимами, что стимулируется получаемой от них экономич. помощью.

В авг. 1981 С. ввёл свои войска в Гамбию в целях подавления начавшегося там в июле гос. переворота. В соответствии с Пактом о создании *Сенегамбии* (17 дек. 1981) 1 февр. 1982 была образована конфедерация Сенегамбия, объединившая С. с Гамбией.

С. — чл. ООН (с 1960), ОАЕ, Движения неприсоединения, ЭКОВАС, КЕАО, ОКАМ, Орг-ции Исламская конференция. В 1962 установлены дипл. отношения с СССР.

Е. Н. Кальщиков (доколониальный и колониальный период); *Н. И. Гаврилов* (страна после достижения независимости).

Политические партии, профсоюзы

Социалистич. партия С. (Parti Socialiste du Sénégal), осн. в 1958 (до 1976 наз. Прогрессивный союз С.); Сенегальская демократич. партия (Parti Démocratique Sénégalais), осн. в 1974; Партия независимости и труда С. (Parti de l'Indépendance et du Travail du Sénégal), осн. в 1957 (до 1981 наз. Афр. партия независимости С.); Демократич. лига — Движение за создание партии труда (Ligue Démocratique — Mouvement pour le Parti du Travail), осн. в 1974.

Нац. конфедерация трудящихся С., созд. в 1969, входит в ОАПЕ; Объединение свободных трудящихся С., созд. в 1975, входит в ВФП; Единый демократич. профсоюз работников просвещения С., созд. в 1976.

Е. Н. Корендясев

Печать, радиовещание, телевидение

В 1985 в С. издавались 1 ежедн. газ. и св. 30 др. периодич. изданий. Важнейшие из них (все — в Дакаре): «Солей» («Le Soleil»), ежедн. газета, с 1970, тираж 15—20 тыс. экз., на франц. яз., выражает взгляды правящей Социалистич. партии С. (СПС); «Юните африкен» («L'Unité Africaine»), ежемес. газета, с 1974, тираж ок. 7 тыс. экз., орган СПС; «Даан дооле» («Daan Doole»), еже-мес. прогрессивная газета, с 1982, тираж 3—4 тыс. экз., орган Партии независимости и труда С. (ПНТС); «Гесту» («Gëstu»), прогрессивный журнал, издаётся 1 раз в 2 мес, теоретич. орган ПНТС; «Фагару» («Fagaru»), прогрессивная газета, издаётся 1 раз в 3—4 мес, с 1981, орган Демократич. лиги — Движения за создание партии труда; «Этиопик» («Ethiopique»), ежемес. обществ.-политич. и лит. журнал, с 1975, орган Сенегальской демократич. партии; «Ренуво» («Renouveau»), ежеквартальный журнал, с 1982, орган Нац. конфедерации трудящихся С.

Агентство печати С., правительств. информац. агентство, осн. в 1959, в Дакаре. Радиопередачи с 1926, ведутся на франц., англ., араб., португ. и 6 местных языках. Телевидение с 1964. Работой радио и телевидения руководит Управление радиовещания и телевидения С.

М. А. Шпёнова.

Экономико-географический очерк

С. — аграрная многоукладная страна, находящаяся в сильной зависимости от мирового капиталистич. рынка. Совр. развитие С. обусловлено спецификой колон. прошлого и скудностью естеств. ресурсов.

В С. раньше, чем в др. франц. колониях, началось стр-во жел. дорог и к 1925 на долю С. приходилось ок. 27% общей протяжённости жел. дорог в странах Зап. Африки. С сер. 19 в. франц. экспортно-импортные компании при поддержке колон. властей начали внедрять в местное традиционное земледелие товарную культуру арахиса. После стр-ва ж. д. Дакар — Сен-Луи и Тиес — Каес посевы арахиса получили широкое распространение в зап. части междуречья Сенегала и Гамбии.

Видную роль в системе колон. эксплуатации ФЗА играл Дакар. Благодаря выгодному трансп.-геогр. положению на пересечении мор. и возд. путей из Европы в Юж. Африку и Юж. Америку Дакар стал не только административным, но и крупнейшим финанс., культурным, а с 1940-х гг. и пром. центром всей ФЗА. В Дакаре и его окрестностях сложился очаг капиталистич. х-ва с фабрично-заводскими пр-тиями пищевкус. и лёгкой пром-сти, с товарным при-

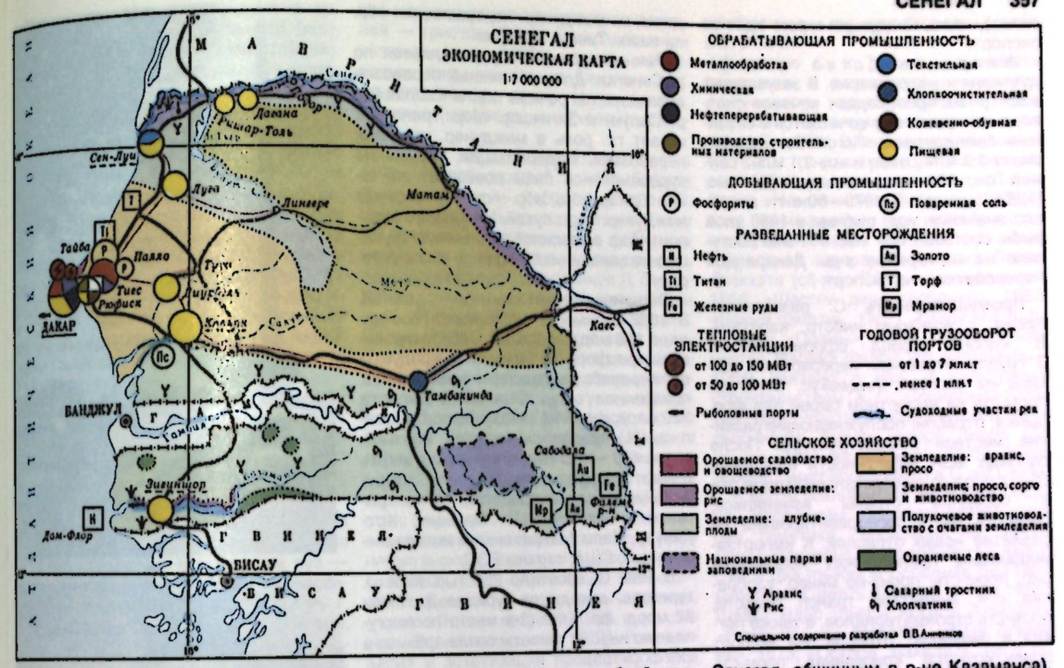

городным земледелием и рыбной ловлей.

После перехода С. к гос. самостоятельности частный капитал по-прежнему сохраняет ключевые позиции в пром-сти и финансах. На нач. 80-х гг. более $^2/_3$ суммарного акц. капитала сенегальской пром-сти принадлежало иностр. компаниям. Гос-во с помощью внеш. займов и субсидий финансирует гл. обр. развитие инфраструктуры. Разрабатываемые гос-вом планы развития выполняются частично, что во многом объясняется нестабильностью внеш. источников финансирования. С. сохранил связи с Францией и присоединился на правах ассоциров. члена к ЕЭС. Монотоварная специализация с. х-ва на произ-ве арахиса сделала экономику С. неустойчивой и чувствительной к конъюнктуре капиталистич. рынка. В то же время ок. 30% потребностей страны в зерне удовлетворяется за счёт импорта. Быстро растёт внеш. задолженность С.: на кон. 1983 она составила 522,5 млрд. фр. КФА (на кон. 1982 — св. 400 млрд.). Ср. ежегодный прирост ВВП в 1959—80 составил 2,3%.

На нач. 80-х гг. на с. х-во и рыбную ловлю приходилось 28% стоимости ВВП, обрабат. пром-сть и стр-во 26%, торговлю, транспорт и услуги 46%.

Сельское хозяйство даёт ок. половины стоимости сенегальского экспорта; в нём занято $^3/_4$ самодеятельного нас.

В арахисопроизводящей зоне развивается товарное земледелие, общинное землевладение сменяется частным. В др. земледельч. областях преобладают потребительское х-во с традиц. формами землевладения (частным в пойменных участках в долине р. Сенегал, общинным в р-не Казаманса). Господствует мотыжное земледелие, в арахисопроизводящей зоне начиная с 70-х гг. распространяется пашенное земледелие. Значительно возросло поголовье лошадей (за 70-е гг. на 70 тыс.), используемых в большинстве х-в в качестве осн. тягловой силы; с.-х. машины применяются лишь в немногих кр. гос. х-вах. Гос-во содействует развитию капиталистич. х-в, а также распространению снабженческо-сбытовой кооперации, контролирует скупку арахиса, внедряет новые товарные культуры.

Структура земельного фонда С. (1982, млн. га): обрабатываемые земли (вкл. залежи) 5,2, пастбища 5,7, леса 5,3, прочие земли ок. 3. Ежегодно обрабатывается 2,3 млн. га, в т. ч. 1 млн. га под арахис, более 1 млн. га под зерновые.

Осн. товарная культура в С. — арахис. Сборы его резко колеблются по годам в зависимости от погодных условий (1,4 млн. т в 1975; 650 тыс. т в 1983, оценка). Урожайность арахиса в более влажных областях Син-Салум и Казаманс в 2—3 раза выше, чем в Луге. На рынок поступает ок. 35% сбора. Осн. прод. культуры — просо и сорго, распространённые в долине р. Сенегал и междуречье Сенегала и Гамбии, малотоварны. На приусадебных участках кроме зерновых выращивают маниок и батат. Рис как потребительская культура возделывается в Ниж. Казамансе; гос. товарные плантации риса — в долине ниж. течения р. Сенегал. Здесь же на орошаемых землях — гос. плантации сах. тростника. В вост. Сенегале расширяются посевы хлопчатника. На п-ове Зелёный Мыс развивается товарное овощ-во (картофель, томаты, морковь,

салат), часть продукции к-рого идёт на экспорт.

Животноводство малопродуктивно и малотоварно. В засушливых вост. р-нах преобладает кочевое скотво, в зап. р-нах оно сочетается с сезонным земледелием. Поголовье кр. рог. скота 2,3 млн., овец и коз 3,1 млн., свиней ок. 150 тыс., лошадей 220 тыс. (1983, оценка). В 1970—80-е гг. возросло значение мор. рыб-ва: в 1980 улов рыбы составил 380 тыс. т. Рыба поступает на консервные з-ды Дакара для переработки и на экспорт.

Промышленность С. развивается преим. с помощью иностр. капитала. В колон. период сформировались 3 группы отраслей: переработка арахиса на экспорт; пищевкус. и лёгкая пром-сть на импортном сырье для афр. рынка; отрасли, обслуживающие развитие местной инфраструктуры. После распада ФЗА возможности и условия сбыта продукции сенегальской пром-сти в соседние страны изменились, пром-сть была переориентирована на развитие новых отраслей. К импортзамещающим принадлежат нефтепереваб. пром-сть, произ-во минер. удобрений, с.-х. инвентаря, трансп. средств, пром-сть стройматериалов, а также лёгкая и пищевкус. отрасли. На экспорт ориентируются консервная пром-сть (консервирование продуктов моря и с.-х. продуктов), добыча фосфоритов в р-не Тиеса, произ-во в «свободной пром. зоне» Дакара.

Ведущие отрасли обрабат. пром-сти — пищевкус., текст. и химическая. Почти вся обрабат. пром-сть С. сконцентрирована в столичном р-не, на п-ове Зелёный Мыс, что объясняется ёмким местным рынком, удобством внешнеторг. связей, наличием ТЭС. За пределами Зелёного Мыса располагается пром. группировка Тиеса (произ-во фосфорных удобрений, ж.-д. мастерские, литейное произ-во, текст. комбинат). Отдельные пр-тия пищевкус. пром-сти находятся в Линдиане (пригороде Каолака), Диурбеле, Зигиншоре, Сен-Луи, Ришар-Толе, Дагане.

Горнодобывающая пром-сть представлена разработкой фосфатов кальция в Тайбе (1982, добыто 900 тыс. т) и алюмофосфатов ок. Тиеса (279 тыс. т), выпариванием солей из мор. воды около Каолака.

Энергетика остаётся узким местом в индустриализации страны. Произ-во электроэнергии (698 млн. кВт·ч в 1983) сосредоточено на двух ТЭС Дакара, зависящих от импорта нефти, мелкие электростанции имеются в Сен-Луи, Каолаке и Зигиншоре.

Транспорт. Автотранспорт играет гл. роль во внутр. перевозках. Протяжённость автодорог св. 14 тыс. км, в т. ч. асфальтировано 3,9 тыс. (1983). 97% нац. грузопотоков приходится на р-н Зелёного Мыса. Протяжённость жел. дорог 1033 км, дороги одноколейные (кроме участка Дакар — Тиес). Жел. дороги требуют модернизации. В грузовых ж.-д. перевозках более $^2/_5$ приходится на междунар. перевозки, гл. обр. по линии Тиес — Гудири.

Речное судох-во осуществляется по р. Сенегал. Для каботажных перевозок используются речные порты Каолак (на р. Салум) и Зигиншор. Мор. транспорт играет гл. роль в междунар. грузовых перевозках. Модернизация, улучшение судоремонтной базы повышает значение Дакарского мор. порта в системе междунар. торг. путей. Междунар. аэропорт Йоф выполняет транзитную функцию на авиалиниях в Африку и Юж. Америку.

Внешнеэкономические связи. В 1982 стоимость экспорта С. составляла 156 млрд. фр. КФА. Экспортировались фосфориты, арахис и продукты его переработки (масло и жмых), рыба, поваренная соль. Стоимость импорта 320 млрд. фр. КФА (1982). Импортировались (%) продовольствие (ок. 25; ежегодно 400 —450 тыс. т зерновых), нефть и нефтепродукты (ок. 25), пром. оборудование и трансп. средства. Гл. контрагенты: в экспорте — Франция, Кот-Дивуар, Мали, Мавритания; в импорте — Франция, США, страны ЕЭС.

В 1982 С. посетило 250 тыс. иностр. туристов, доходы от туризма достигли 22 млрд. фр. КФА (3-е место по поступлению иностр. валюты после арахиса и фосфоритов).

Ден. единица — фр. КФА.

В. В. Анненков.

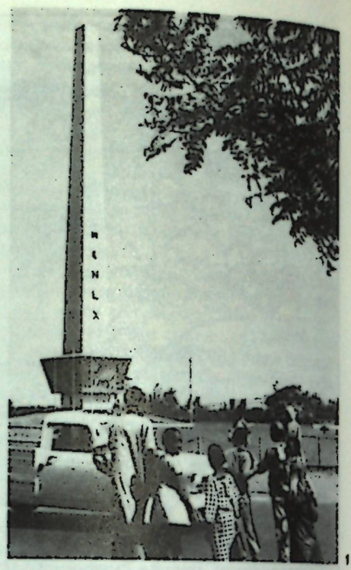

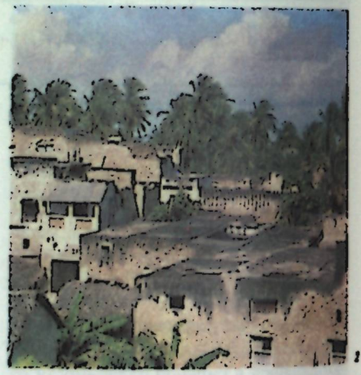

1. На улице Дакара. 2. В предместьях Дакара.

Вооружённые силы

Вооруж. силы состоят из сухопутных войск, ВВС и ВМС. Верховный главнокомандующий — президент, он же возглавляет Высш. совет нац. обороны. Непосредств. руководство вооруж. силами осуществляют Мин-во обороны и генеральный штаб; их общая числ. ок. 10 тыс. чел. (1984), в т. ч. сухопутные войска — 8500, ВМС — 700, ВВС — 500 чел. Сухопутные войска состоят из 5 пехотных, 1 инж., 1 уч. батальонов, 1 разведыват. эскадрона, 2 парашютных рот, 2 рот коммандос, 1 артиллерийской батареи, подразделений спецназначения. ВМС имеют св. 20 катеров и судов, ВВС — св. 200 самолётов и вертолётов. Гл. воен.-мор. база — Дакар. Вооружение и воен. техника в основном франц. произ-ва. Комплектуются вооруж. силы на основе обязат. воен. службы и по найму. Призывной возраст 20 лет, срок действит. службы 18 мес. Имеются военизир. формирования и орг-ции числ. ок. 7 тыс. чел.

Здравоохранение

В 1975—80 рождаемость составила 47,8, смертность — 22,1 на 1 тыс. жит.; детская смертность — 92,9 на 1 тыс. живорождённых. Ср. продолжительность жизни 42 года. Распространены малярия, кишечные и детские инфекции, венерич. болезни, лепра, трахома. В 1977 было 9 больниц, 35 мед. центров, 60 центров охраны материнства и детства, 439 центров здравоохранения на 5827 коек (ок. 10 коек на 10 тыс. жит.; в 1960 — 4185 коек, т. е. ок. 12 коек на 10 тыс. жит.); работали 334 врача (на 1 врача ок. 17 тыс. жит.), а также (1976) 90 фармацевтов, 37 зубных врачей, 2357 медсестёр и 380 акушерок. Имеется школа для подготовки врачей, стоматологов и фармацевтов.

Народное образование и научные учреждения

Первая нач. школа была открыта в 1816, первый коллеж в 1843. В 1860 в нач. школах обучалось ок. 860 чел., в 1897 1,4 тыс. чел. Система образования сложилась по франц. образцу. К моменту провозглашения независимости ок. 95% нас. было неграмотно. В 1963 был принят закон об обязат. нач. обучении с 6 до 12 лет (по др. источникам, с 6 до 14), но он не выполняется. Нач. школа 6-летняя, состоит из трёх 2-годичных циклов (подготовит., элементарный и средний). В 1981 / 82 уч. г. в стране было 1795 нач. школ, в них работало 11 326 учителей и обучалось 452,7 тыс. уч-ся (в т. ч. 40% девочек), что составляло 48% детей возраста начального обучения (в 1970/71 уч. г. 38%).

Продолжительность обучения в ср. школе 7 лет; 4 года в неполной ср. (коллеж) и 3 года в полной (лицей). В 1980/81 уч. г. в ср. школах обучалось св. 83,4 тыс. уч-ся.

Профтехподготовка осуществляется на базе нач. школы в профшколах (3 года), технич. коллежах (4 года), технич. лицеях (7 лет). В 1980 / 81 уч. г. в системе профтехподготовки было св. 9,9 тыс. уч-ся. Подготовка учителей для нач. школы осуществляется на базе неполной ср. школы в течение 4 лет в пед. уч-щах и пед. коллежах (в 1980 / 81 уч. г. св. 2,2 тыс. уч-ся), для ср. школы — в ун-те. В 1980 / 81 уч. г. во всех типах ср. уч. заведений обучалось 10% молодёжи соответствующего возраста (в 1970/71 уч. г. 9%).

Управление образованием осуществляют Мин-во нац. образования и Мин-во высш. образования и науч. исследований. На нужды образования в 1977 было выделено 4,1% ВНП, или 21,5% гос. бюджета страны.

В системе высш. образования в 1980 / 81 уч. г. было 684 преподавателя и 13 580 студентов. Крупнейший вуз — Дакарский ун-т (осн. в 1949; университетский статус с 1957); в 1981/82 уч. г. 11 870 студентов, 604 преподавателя; ф-ты экономико-юридич., медико-фармацевтич., естеств. наук и гуманитарных наук; в его составе Высш. нормальная (пед.) школа и Высш. нац. школа технологии, а также 17 центров и инстов. Ун-т мутации в Горе (осн. в 1978; в 1981/82 уч. г. 30 студентов, 13 преподавателей). Оба ун-та — гос. уч. заведения. Срок обучения от 4 до 6 лет. Имеются высш. коллежи (школы): Школа ветеринарной медицины, Нац. адм. школа — в Дакаре (осн. в 1959); Политехнич. школа в Тиесе (осн. в 1973; в 1981/82 уч. г. 175 студентов) и др.

Архив С. в Дакаре с б-кой (осн. в 1913, св. 22 тыс. тт. в 1982); б-ка Фундаментального ин-та Чёрной Африки (осн. в 1938; более 61 тыс. тт.); б-ка ун-та (осн. в 1952; более 275 тыс. тт.) — в Дакаре; б-ка Политехнич. школы в Тиесе (более 20 тыс. тт.).

Музей афр. иск-ва (осн. в 1936), Музей Фундаментального ин-та Чёрной Африки — в Дакаре; Историч. музей, Морской музей (осн. в 1959) — в Горе.

Большинство науч. учреждений входит в состав Дакарского ун-та, крупнейшее — Фундаментальный ин-т Чёрной Африки (осн. в 1936). Нац. архив (осн. в 1913), Нац. ин-т искусств (осн. в 1972), Бюро научно-технич. исследований, Ин-т с. х-ва (осн. в 1974), к-рому подчиняется 10 науч. центров и лаборатории; Пастеровский ин-т (осн. в 1896), Афр. региональный центр технологии (осн. в 1977), Афр. ин-т по проблемам развития экономики и планирования (осн. в 1963), Центр по изучению тропич. леса (осн. в 1966) и др., науч. об-ва — в Дакаре.

В. З. Клепиков.

Литература

Лит-ра С. развивается на франц. и местных нац. языках. В С. существует давняя устная поэтич. традиция, богатая жанрами и имеющая проф. сказителей — гриотов. После провозглашения независимости (1960) стала создаваться письменность на местных нац. языках: волоф, серер, фула, диола, малинке (мандинго) и сосинке (сарахоле).

Первое лит. произв. появилось в 1926 — автобиографич. повесть Бакари Диалло «Сила — Доброта». Лит-ра С. рано оформилась как нац. лит-ра. Этому во многом способствовали движение *негритюда* 30-х гг. 20 в. и деятельность одного из его провозвестников Л. *Сенгора*. Созданная при его активном участии газ. «Этюдьян нудар» («L'étudiant noir», Париж, 1934—41) провозглашала единство и самобытность негро-афр. культуры, необходимость обращения к истокам, изучения своих культурных ценностей. В глубоко национальной поэзии Сенгора отразились идея служения народу, гражданственность, романтич. пафос и передана яркость красок Африки («Песни в сумраке», 1945). Вместе с тем поэзия Сенгора отмечена влиянием эстетики негритюда, отсюда идеи негритянской исключительности, мессианства (сб. «Эфиопские мотивы», 1956). Сенгор — автор лирич. произв. (поэма «Элегия ветрам», 1969, цикл стихов «Осенние письма», 1973). Романтизация и эстетизация прошлого, былой героики Африки свойственны творчеству У. Д. *Сосе*, основоположника сенегальской прозы. Создавая реалистич. картины сенегальской действительности, Сосе посвящал свои произв. проблемам молодого поколения, взаимоотношениям старой традиц. Африки и новой европ. цивилизации (роман «Карим», 1935).

Новый этап в развитии лит-ры С. — период, связанный с активной политич. борьбой за обретение независимости (2-я пол. 40-х — 50-е гг.). Важную роль в объединении лит. сил сыграли журнал и изд-во *«Презанс африкен»* («Présence Africaine») (с 1947). Яркое политич. звучание приобретает поэзия Давида *Диопа*, представителя революц. направления в лит-ре С. В 50—60-х гг. интенсивно развивается проза. Бираго *Диоп*, начав творч. путь в 20-х гг. как поэт, с 40-х гг. обращается к лит. обработке нар. сказок, воплощающих богатство древней афр. культуры («Сказки Амаду Кумба», 1947; «Новые сказки Амаду Кумба», 1958; «Сказки и присказки», 1963). Социальные тенденции развиваются в реалистич. романах Абдулая *Саджи*. Своеобразное преломление концепции негритюда с религиозными (мусульм.) идеалами характерно для творчества Шейха Хамиду *Кана*. В жанре остропублицистич. социального романа, обосновывающего необходимость борьбы против колон. ига и решительной модернизации афр. жизни, работает У. *Сембен* (романы «Чёрный докер», 1956; «Родина моя, прекрасный мой народ!», 1957, рус. пер. «Сын Сенегала», 1958; «Божьи деревяшки», 1960, рус. пер. «Тростинки господа бога», 1962; «Референдум», 1964). В 1965 Сембен опубл. повесть «Почтовый перевод», посвящённую жизни гор. афр. бедноты в независимом С.

В лит-ре С. в 70-х гг. намечается оживление в результате начавшейся деятельности изд-ва «Нувель эдисьон африкен», публикующего произв. писателей С. и БСК. В творчестве мн. поэтов С. 70-х гг. по-разному трактуются идеи негритюда: от консервативного (Ламин Ньянг, «Негритянские мотивы», 1968) до совр. понимания его (как идея братства и сосуществования народов) с сильной социальной направленностью: Ламин *Диаккате* (сб-ки «Радость континента», 1954; «Шестой день творения», 1963; «Время памяти», 1967), Амаду Мустафа Вад (сб. «Поэмы», 1966). Поэтич. творчество Малика Фалла (сб. «Рельефы», 1964) связано с нац. и культурным строительством в С. Социально-политич. проблематика разрабатывается в творчестве Амаду Траоре Диопа (сб. стихов «Мой бог чёрный», 1975), Жана Бриера, эмигрировавшего в С. из Гаити.

В прозе усиливается интерес к общенац. проблемам, разрабатывается историч. тематика. Героизация нац. прошлого характерна для творчества Амаду Сиссе Диа (пьесы «Последние дни Лата Диора» и «Смерть Дамеля» — обе 1965), Шейха Ндао (пьесы «Исход Альбури», «Решение» — обе 1967; «Сын Альмани», 1973; «Остров „Бахила“», 1975; сб. рассказов «Марабут засухи», 1979). Появляются эпич. произв., переосмысливающие события прошлого с точки зрения современности (творчество Мамаду Сейни *Мбенге*). Критика неоколониализма, интерес к судьбе своего народа, стремление способствовать улучшению его жизни в сочинениях Сембена, Аминаты Соу Фалла (романы «Привидение», 1976; «Стачка нищих — батту», 1980), Нафиссату Диалло (роман «Из Тилены на Плато», 1976).

Т. М. Петрова.

Архитектура и изобразительное искусство

Среди памятников ср.-век. культуры С. — могильники в виде невысоких круглых насыпей, мегалиты-менгиры прямоугольного и круглого сечений, поставленные по кругу (12—14 вв.; р-н Тамбакунды), блестящие по мастерству исполнения ювелирные изделия (14 в.): серебряное и золотое ожерелья, золотая нагрудная бляха, золотые подвески, серебряные запястья, ножные браслеты. В нек-рых р-нах С. находят фрагменты круглодонной керамики, реже — медные сосуды с крышками.

В сельских местностях распространены квадратные в плане глинобитные хижины с травяными 4-скатными крышами (в зап. р-нах), круглые хижины из ветвей с конич. травяными кровлями (в вост. р-нах), а также прямоугольные глинобитные хижины с навесами. В юж. р-нах преобладают глинобитные или выстроенные из банко круглые, квадратные или прямоугольные в плане хижины, поставленные цепочкой или подковой. Характерны также овальные жилища, окружённые верандой. Их фасады расписаны красной и синей


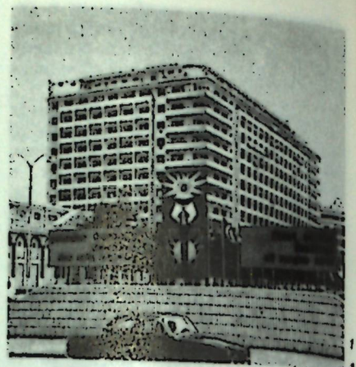

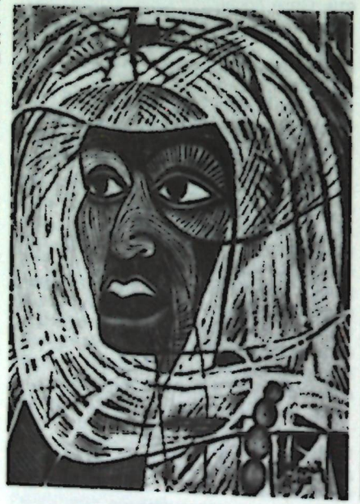
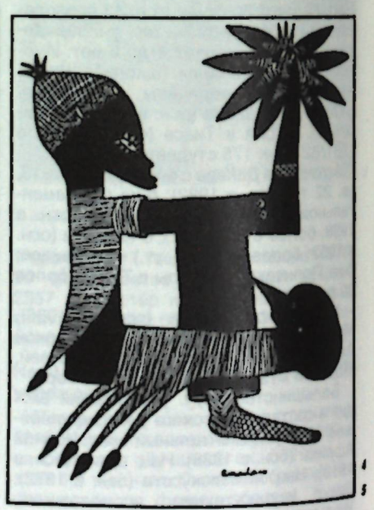

1. Народное жилище западных районов Сенегала. 2. Административное здание на площади Освобождения в Дакаре. 3. Библиотека университета в Дакаре. 4. Папа Ибра Талл. «Мужской портрет». Темпера. 1950—60-е гг. 5. Амаду Йеро Ба. «Композиция». Рисунок тушью. 1950—60-е гг.

красками (изображения животных и совр. техники — самолётов, пароходов). В городах, возникавших с сер. 17 в., — постройки из глины на деревянных каркасах, выступающих на фасаде в виде пилястр и кессонов. Господство ислама обусловило появление мечетей, среди к-рых наиб. интересна мечеть в Тубе — кам. прямоугольное здание с окружённым галереями двором и четырьмя 8-гранными минаретами, выстроенная в стиле ср.-век. архитектуры Сев. Африки со стилизов. подковообразными арками и венчающими стены ступенчатыми зубцами. Совр. стр-во сосредоточено в городах (гл. обр. в Дакаре), где по проектам в основном франц. архитекторов возводятся жилые кварталы, фабрики, отели, адм. здания с чертами европ. архитектуры 20 в. Многоэтажные жилые дома снабжены солнцезащитными устройствами и приспособлены к тропич. климату. После 1960 строятся чётко распланированные рабочие посёлки с 1—2-этажными домами из бетона.

На небольшой терр. между Гамбией и Гвинеей-Бисау изготовляют плетёные ритуальные маски. Они имеют шлемовидную форму, украшаются зёрнами, раковинами и обрамляются пышной бахромой из растит. волокон пальмы рафии. С сер. 20 в. развивается проф. изобразит. иск-во. Творчество ведущих мастеров (*Папа Ибра Талл*, Ибрахим Ндиай и др.), получивших художеств. образование в Европе, связано с разл. направлениями совр. франц. иск-ва. Этому немало способствует деятельность Школы изящных иск-в в Дакаре, где преподавание ведётся по 2 направлениям. Первое возглавили Папа Ибра Талл и И. Ндиай, к-рые ведут преподавание, опираясь на изучение классич. зап.-европ. иск-ва, осваивая и перерабатывая его в соответствии с местными условиями (ученики — Ибу Диуф и др.). Второе направление возглавляет П. Лодс (см. *Пото-Пото*), придерживающийся методов «ненавязчивого обучения» (ученики Папа Сиди Диоп, Амаду Йеро Ба и др.). Мастеров, окончивших школу, объединяют общие черты — поэтичность, накал чувств, любовь к миру сказочных образов, повышенная декоративность цвета, стремление к узорчатости, орнаментальности композиции и рисунка. Тематика живописи связана с афр. действительностью. Нередко художники обращаются к фольклору, нар. преданиям и мифам. Но и в произв., выполненных целиком в европ. манере, чувствуется стремление передать неповторимый афр. колорит. Графика С. наряду с тенденцией к декоративной изысканности (произв. Амаду Йеро Ба) интересна своей очерково-публицистич. направленностью («Путешествие по Сенегалу» Папа Ибра Талла). В ней своеобразно сочетаются проф. культура и безудержная стихия нар. фантазии (илл. к «Сказкам и легендам Сенегала» Папа Ибра Талла).

Среди художеств. ремёсел широко распространены резьба по дереву (домашняя утварь, мебель), гончарное дело (при Школе изящных иск-в работает мастерская керамики, где наряду с традиц. сосудами создаются декор. пластика и эмоциональные жанровые композиции), плетение (ярко раскрашенные циновки, сумки, пояса), ткачество, изделия из крокодиловой и змеиной кожи. Большим художеств. мастерством отличаются ювелирные изделия, в т. ч. тончайшая филигранная отделка золотых украшений. Известно иск-во шлифовки драгоценных камней. В 1965 открыта Экспериментальная мастерская в Тиесе, где мастера, получившие образование в Обюсоне (Франция), создают декор. панно по эскизам сенегальских художников. В узорах ковров, выполненных в лилово-жемчужной, изумрудно-зелёной цветовой гамме с отд. яркими ударами локальных тонов, причудливо переплетаются фантастич. растения с диковинными птицами и мифологич. персонажами. *В. Л. Воронина, Н. Е. Григорович.*

Музыка

Муз. культура С., уходящая корнями в глубокую древность, представлена музыкой ряда народов. В силу историч. особенностей (один и тот же народ, напр. фульбе, малинке, проживает на терр. неск. гос-в) музыка С. и др. стран Зап. Африки (*Гвинеи, Мали, Сьерра-Леоне* и др.) имеет много общих черт. Существенное влияние на муз. культуру оказали арабы, принёсшие в С. ислам суннитского толка (отсюда широкое бытование суннитской ритуальной музыки), а с кон. 15 в. и в особенности с 16 в. — европейцы, благодаря чему начала развиваться гор. культура европ. типа.

Муз. инструментарий С. представлен разнообразными ударными — круглые тыквенные барабаны разл. видов, 2-мембранный барабан в форме песочных часов тама (у волоф), тыквенный барабан палиела (у тукулер), на к-ром играют только женщины, погремушки, трещотки, колокольчики и др. Популярны разл. ксилофоны, балафоны. Среди струнных инструментов — однострунный лук, разл. щипковые, в т. ч. *кора* (у малинке), гнагнур (у тукулер; состоит из полусферич. корпуса, обтянутого кожей ящерицы, одной звучащей и 2 резонирующих струн); среди духовых — флейты, рога.

Богатый слой традиц. музыки составляют песни — лирич., трудовые, детские, а также историко-эпич. сказания, восхваления духов предков. Особый пласт — ритуальное пение (нераздельно с танцем, инструм. сопровождением). Мелодика сенегальских песен преим. диатонична, ладовой основой их служат 7-ступенные звукоряды и пентатоника (встречаются и нетемперированные звукоряды). Исключение — музыка суннитского ритуала (пение молитв), отличающаяся широким использованием микроинтервалов, орнаментики. Большинству песен свойственно вариац. развитие. Для музыки С. типично одноголосие (ансамблевое пение гл. обр. унисонное), лишь юж. народы (осн. их часть живёт в Гвинее) тяготеют к многоголосию (использование респонсория — чередование реплик солиста и хора). В С. популярно инструм. музицирование (сольное и ансамблевое) — игра на коре у малинке, ансамбли, гл. обр. из ударных и разл. шумовых инструментов, у юж. народов. Осн. исполнителями традиц. музыки являются *гриоты*.

Социальные и культурные преобразования в стране, связанные с ростом нац. самосознания, коснулись и муз. жизни. Возникли уч. и науч. учреждения, занимающиеся проблемами муз. иск-ва, радиовещание (с 1926) и телевидение (с 1964), уделяющие большое внимание муз. передачам. Развернулась в городах концертная жизнь. Крупнейшим муз. центром С. является Дакар, где функционируют Нац. ун-т (с ф-том иск-в), Нац. ин-т иск-в (с 1972). После провозглашения независимости страны организован Нац. ансамбль балета С., в репертуаре к-рого — традиц. музыка и танцы (в 1965 и 1970 гастролировал в СССР). В Дакаре проводятся разл. фестивали иск-в, в т. ч. в 1966 прошёл 1-й Всемирный фестиваль негритянского иск-ва.

Театр

История развития т-ра С. связана с творчеством гриотов, к-рые, часто объединяясь в бродячие труппы, устраивали импровизац. представления на деревенских площадях. В С. раньше, чем в др. колон. странах, появился т-р в школах. В Дакаре в школе им. Уильяма Понти с 1933 ставились спектакли на франц. яз., рассказывающие о совр. жизни Африки. Учащиеся собирали также материал по истории и фольклору страны и на этой основе создавали пьесы. Так, было показано св. 50 пьес, нек-рые из них (историч. драма «Биголо», бытовая драма «Претенденты-соперники» и др.) были напечатаны в журналах, издававшихся колон. властями. В Дакаре в 50-е гг. существовала Консерватория музыки и драматич. иск-ва. Но в период колониализма её деятельность не способствовала развитию нац. т-ра, т. к. ориентировалась на франц. зрителя.

После достижения независимости (1960) С. сохранил ведущее положение в развитии театр. иск-ва всей Зап. Африки. В 1961 был созд. гос. Нац. ансамбль балета С. под руководством Мориса Сонара Сенгора. Его представления основывались на традиц. иск-ве, в программе — танцы, пантомимы («Капкуран»), муз.-драматич. («Синдьели») и муз.-вокальные («Сценки из народной жизни») сценки. Ансамбль неоднократно выезжал в Зап. Европу, в т. ч. в 1965 и в 1970 в СССР. Значит. развитие получил любительский т-р. С. был инициатором и организатором 1-го Всемирного фестиваля негритянского иск-ва (1966, Дакар). В связи с подготовкой к фестивалю в 1965 в Дакаре было построено помещение Нац. т-ра (зрительный зал на 1200 мест). Одновременно формировалась проф. труппа — т-р им. Даниеля Сорано, под руководством М. С. Сенгора. В неё вошли выпускники дакарской Драматич. школы. Отсутствие нац. репертуара затрудняло работу труппы (созданное в 1959 «Ателье авторов» не оправдало возложенных на него надежд). Новый т-р открылся пьесами «Фальшивый марабут» (переделка «Лекаря поневоле» Мольера) и «Негро спиричуэл» И. Жамнарка — резонёрской драмой из жизни амер. негров. До нач. 70-х гг. репертуар составляли пьесы, отображающие героич. борьбу народов С. против франц. завоевателей 2-й пол. 19 в. («Последние дни Лата Диора» Амаду Сиссе Диа, «Изгнание Албури» Шейха Ндао). Спектакли ставил режиссёр Р. Эрманвале культуры в Алжире спектакль «Изгнание Албури» был отмечен как один из лучших. Среди др. работ т-ра: бытовая комедия «Кость Мор-Лама» (по рассказу Бираго Диопа), «Макбет» У. Шекспира и «Ревизор» Н. В. Гоголя. В 1972 т-р показал историч. драму «Амазулу» Абду Анта Ка о легендарном герое Африки 19 в. Чаке, пытавшемся объединить афр. племена. Высокая цена на билеты, увлечённость историч. пьесами, нежелание выезжать на гастроли по стране сделали т-р им. Даниеля Сорано оторванным от сенегальской жизни. Медлительность в подготовке репертуара сказалась на материальном положении т-ра. Назревала необходимость создания новой труппы, близкой нар. массам. Основой такого т-ра должен был стать любительский т-р, к-рый в независимой стране получил широкое развитие и пользовался поддержкой пр-ва. В 1965 в С. были организованы курсы для руководителей самодеят. коллективов, лучшие коллективы стали получать дополнит. материальную поддержку и инструкторов, знающих театр. дело. В том же году начала работать Нац. федерация любительских т-ров, к-рая в 1969, когда на смену любительским коллективам пришёл демократич. нар. т-р, ставящий целью воспитание широких масс и приобщение их к иск-ву, стала наз. Федерацией нар. т-ра. В 1969 и 1970 Федерация провела фестивали нар. т-ра. *Н. И. Львов.*

Кино

Кино С. возникло в 1955, когда была созд. «Африканская группа кино», куда входили режиссёры П. Вьейра, М. Сарр, Р. Керистан, Ж. М. Кан. Ею был созд. первый сенегальский ф. «Африка на сене» (1955, реж. Вьейра, Сарр).

Кино С. одним из первых в Тропич. Африке стало поднимать социально-политич. проблемы афр. действительности. Наиб. яркое отражение они нашли в творчестве режиссёра, поэта и прозаика У. Сембена: «Человек с тележкой» (1963), «Чернокожая из ...» (1966), «Эмитай» (1971), «Хала» (1975), «Седдо» (1977) и др. Среди наиб. известных сенегальских фильмов: документальные «Родилась нация» (1961), «Ламб» (1963), «Диорама» (1974), короткометражные игровые «Маленький муж» (1964), «Мол» (1966), полнометражный «Под домашним арестом» (1979) — все реж. Вьейра; «Большой собор в Тубе» (1961, реж. Б. Сенгор), «Девушка» (1969), «Женщина» (1970), «Суровый город» (1972), «Кактус» (1974), «Нжангаан» (1975) — все реж. М. Дж. Траоре, «А снега больше не было» (1965), «Коду» (1971) — оба реж. А. Самба Макарама, «Город контрастов» (1969), «Туки-Буки» (1973) — оба реж. Дж. Диопа Мамбетти.

Др. фильмы: «Для тех, кто знает» (1972), «Бронзовый браслет» (1974) и «Сертификат» (1979) — оба реж. Т. Ав; «Выбор» (1974, реж. Т. Соу); «Карим» (1971) и «Бакс» (1974) — все реж. М. Тиама, «Кадду Бейкат» (1975, реж. С. Фай), «На том берегу» (1978), «Каатан» (1979), «Хью-Хью» (1980) — все реж. Ш. Н. Ба; короткометражные «Мужчина и

женщина» (1980, реж. Б. Д. Бей), «Дитя Нгатча» (1980, реж. У. Мбай), «Гэтитэй» (1981, реж. С. Ф. Ньяй).

В 1974 была проведена национализация кинематографа в С., созд. Нац. кинокорпорация, в задачу к-рой входит произ-во фильмов. Гос. кинокомпания СИДЕК (1974) занимается импортом фильмов, их прокатом и эксплуатацией кинотеатров.

В стране св. 70 кинотеатров (1981). В год производится 5—6 художеств. фильмов. *Е. Кулик.*

Лит.: Гаврилов Н. И., Западная Африка под гнетом Франции (1945—1959), М., 1961; Кашин Ю. С., Сенегал, М., 1973; Кузнецов Л. М., На самой западной точке Африки. Дакар, М., 1980; Шельнов А. К., Сенегал. Экономика и внешняя торговля, М., 1964; Энтин Л. М., Национальная государственность народов Западной и Центральной Африки, М., 1966; Cultru P., Les origines de l'Afrique Occidentale. Histoire du Sénégal du XV-e siècle à 1870, P., 1910; Crowder M., Senegal. A study in French assimilation policy, L., 1967; Deschamps H., Le Sénégal et la Gambie, P., 1964; Diop M., Classes et idéologies de classes au Sénégal, Dakar, 1963; его же, Histoire des classes sociales dans l'Afrique de l'Ouest, [v.] 2 — Le Sénégal, P., 1972; Hymans J. L., Léopold Sédar Senghor, P., 1971; Ly A., L'état et la production paysanne ou l'état et la révolution au Sénégal 1957—1958, P., [1958]; Cruise O'Brien R., White society in black Africa. The French of Senegal, L., 1972; Senghor L. S., Nation et la voie africaine du socialisme, P., 1961; его же, On African socialism, N. Y. — L., 1964; Suret-Canale J., Afrique Noire Occidentale et Centrale, t. 2 — L'ère coloniale (1900—1945), P., 1964; Pélissier P., Les paysans du Sénégale, Saint-Yrieix, 1966; Seck A., Dakar — métropole Ouest-Africaine, P., 1972; Gellar Sh., Senegal. An Afrikan nation between Islam and the West, Boulder (Colo.) — Aldershot, 1982.

Изд. в рус. пер.: Поэзия Африки, М., 1973, с. 448—521; Когда созреет арахис. [Сб. новелл], М., 1981.

Лит.: Современные литературы Африки. Северная и Западная Африка, М., 1973, с. 214—29; Литературы Африки, М., 1979, с. 187—201; Развитие литературы в независимых странах Африки (60—70-е гг. XX в.), М., 1980, с. 134—45; Писатели Сенегала. 1950—1980. Библиографический справочник, М., 1982.

Verneuil V., L'art musical an Sénégal et dans l'Afrique centrale, P., 1848; Villard A., Histoire du Sénégal, Dakar, 1943; Nikiprowetzky T., Les griots du Sénégal et leurs instruments., P., 1962.

Львов Н. И., Театр современной Африки, в кн.: Искусство Африки, М., 1967; его же, Современный театр тропической Африки, М., 1977; «Азия и Африка сегодня», 1969, № 5, с. 48—49; Синицын С., Художники Сенегала; там же, 1978, № 6, с. 54—55; Thomas L. V., Les diola, t. 1—2, Dakar, 1959.

СЕНЕГА́МБИЯ (Senegámbia), 1) распространённое назв. р-на Зап. Африки в междуречье Сенегала и Гамбии. Назв. восходит к 1-й пол. 17 в., когда начались попытки проникновения европейцев во внутр. области континента. В сев. и зап. р-нах С. в 1-м — сер. 2-го тыс. н. э. существовали гос. образования *Текрур, Фута-Торо, Джолоф, Кайор, Баол, Вало, Салум, Син* и др. К кон. 19 в. терр. С. была захвачена франц. и англ. колонизаторами. 2) Конфедерация *Сенегала* и *Гамбии*. Созд. 1 февр. 1982. В ноябре сформировано пр-во конфедерации (5 представителей Сенегала и 4 Гамбии). В янв. 1983 подписаны протоколы с Гамбией по вопросам обороны, безопасности и интеграции вооруж. сил и сил безопасности в рамках конфедерации. Высш. органами власти и управления являются президент (през. Сенегала), вице-президент (през. Гамбии), Совет министров, Конфедеральная ассамблея и арбитражный суд. *Е. Н. Кальщиков.*

СЕН-ЛУ́Й (Saint-Louis), город на С.-З. Сенегала. Адм. ц. обл. Сен-Луи. 114 тыс. жит. (1981). Речной порт в устье р. Сенегал. Ж. д. и автодорогой соединён с г. Дакар. Пр-тия по произ-ву консервов; швейная и полиграфич. пром-сть. Скотобойня. Кустарные промыслы. Осн. в 1659 как опорный пункт для франц. колон. захватов внутр. областей континента. В течение 17—18 вв. — важнейший пункт афро-европ. торговли (в т. ч. и рабами) по р. Сенегал; до кон. 19 в. — крупнейший город на зап.-афр. побережье.

СЕННА́Р, султанат, существовавший в 16—19 вв. на Ю. совр. Судана. С. был созд. фунгами, возглавившими объединение племён хамег в верховьях Голубого Нила. Осн. терр. султаната — суданская Гезира. В период расцвета (17 в.) власть фунгских султанов распространялась на С. до 3-го порога, на З. — до Кордофана, на В. — до Красного м. Столица гос-ва — Сеннар. Султанат представлял собой конфедерацию племён и плем. объединений, находившихся в разной степени зависимости от фунгских правителей; его нас. состояло, в частности, из беджа, арабов. Султаны С. выбирали и назначали правителей на местах из числа наследников плем. вождей. Принципы адм. устройства и правовой системы С. были установлены в 3-й четв. 16 в. пятым султаном Декином. Начиная с первого султана — Умары Дункаса (1-я четв. 16 в.), фунги вели широкую завоеват. политику. Управление завоёванными терр. и сбор дани на Ю. осуществляли сами фунги, на С. — их вассалы, племена конфедерации Абдаллаб. Значит. часть доходов султаны С. получали от продажи рабов, захватываемых во время спец. регулярных рейдов на Ю. В кон. 17 в. плем. объединение Шаигия (шаигия жили в излучине Нила у 4-го порога) начало борьбу за освобождение от власти султанов С. К ним присоединились племена Абдаллаб. В кон. 70-х гг. 18 в. фунги утратили контроль над сев. территориями. В 1776 фунгский султан был низложен своим хамегским визирем, и с этих пор султаны С. стали марионетками в руках верховных представителей администрации. В 1821 последний султан фунгов Бади VI сдался без сопротивления армии Исмаила-паши, сына *Мухаммеда Али*. Терр. С. стала частью владений Египта. В совр. Судане С. является частью провинции Голубой Нил.

Лит.: Adams W. Y., Nubia: corridor to Africa, L., 1977; Crawford O. G. S., The Fung Kingdom of Sennar, Gloucester, 1951.

С. Я. Берзина.

СЕН-ПОЛЬ (Saint-Paul), город на о. Реюньон. 54 тыс. жит. (1981). Произ-во сахара и рома.

СЕН-ПЬЕР (Saint-Pierre), город на о. Реюньон. 45 тыс. жит. (1981). Порт на Инд. ок. Произ-во сахара и рома.

СЕНУСЕ́РТ (греч. Сесострис), егип. фараоны XII династии эпохи Ср. царства. **С. I** правил в 1970—1934 до н. э., второй царь династии, сын *Аменемхета I*. Организовал экспедиции в Большой оазис (Харга) и золотоносные области Аравийской пустыни, возобновил добычу меди в рудниках Синайского п-ова. Установил дипл. и торг. связи с вождями племён страны Речену (вероятно, юж. Сирия или Палестина). Наиб. активную наступат. политику вёл на Ю., продвинувшись в Нубию до Вади-Хальфы (юж. 2-го порога). Стремился к централизации и усилению царской власти, но сохранял и привилегии номовой знати, покровительствовал жречеству, особенно фиванскому и гелиопольскому. Сохранился папирус с текстом коронац. мистерий С. I (т. н. драматич. папирус Рамессеум), являющийся важным источником для изучения др.-егип. религии; **С. II**, правил ок. 1897—1879 до н. э. Вёл энергичную политику по укреплению царской власти и ограничению прав и привилегий номовой знати. Провёл реформу номового деления страны (уменьшил терр. номов, превратив их в небольшие округа с одним гор. центром). Проводил работы по благоустройству Файюмского оазиса; **С. III**, правил ок. 1878—1843 до н. э. Сын С. II. Завершил реформу номового управления, окончательно отстранив номовую знать и сделав опорой фараона зависимое от него чиновничество. Совершил неск. походов в Нубию. При нём был пробит в скале обводной канал, позволивший кораблям обходить 1-й порог Нила. Установлена прочная граница южнее Вади-Хальфы, основаны крепости на западном и восточном берегах Нила. С. III совершал походы вплоть до 3-го порога. Поддерживал торг. контакты с Библом, Кипром, Критом и др. центрами средиземноморской торговли. При жизни С. III воздавались божеские почести (гимны на кахунских папирусах), а в покорённой египтянами Нубии он был официально при жизни обожествлён и вошёл в триаду богов Семны наряду с богами Дедуном и Хнумом.

Лит.: Авдиев В. И., Военная история Древнего Египта, т. 1, М., 1948, гл. 2; Omlin J., Amenemhet I und Sesostris I. Die Begründer der XII. Dynastie, Heidelberg, 1962; Lange K., Sesostris. Ein ägyptischer König in Mythos, Geschichte und Kunst, Münch., 1954.

С. С. Солсовьева.

СЕНУ́ФО, сене, сиена, народ на С. Кот-Дивуар (1,3 млн. чел.), на Ю.-В. Мали (0,9 млн. чел.) и в пограничных р-нах Буркина-Фасо (0,35 млн. чел., 1983, оценка). Говорят на одном из *гур языков*. Осн. занятие — тропич. земледелие (просо, сорго, кукуруза, рис, фасоль, арахис, ямс, батат, маниок и др., из товарных культур — рис и хлопчатник). Держат небольшое кол-во кр. и мелкого рог. скота. Развиты ремёсла — кузнечное, кожев., гончарное, ткачество из шерсти и хлопка. Большинство С. сохраняет традиц. верования (культы духов, составляющих сложный пантеон во главе с создателем мира Туоло и его супругой — «матерью прародительницей» Туолео), часть — мусульмане.

СЕНУ́ФО ИСКУ́ССТВО. В традиц. иск-ве сенуфо сочетаются геометризованно-условные формы пластики народов Зап. Судана с нек-рым натурализмом, присущим иск-ву народов Гвинейского побережья. Большой известностью пользуются маски сенуфо благодаря их разнообразию и устойчивым, легко узнаваемым признакам внутри каждого иконографич. типа. На первом месте стоят антропоморфные маски-личины «кпели» («гпелие», «когелие», «кулиу») в форме узкого овала с вогнутой лицевой частью в виде «сердечка», умеренно стилизов. чертами лица с удлинённым тонким носом, щелевидными прорезями для глаз и выдвинутым вперёд овальным, реже прямоугольным, ртом с 2 рядами зубов (иногда рот находится на самом конце суживающегося книзу подбородка). Навершия масок «кпели» отличаются исключительным разнообразием (рога баранов, птицы калао, фигурки людей или животных, условные геометрич. символич. фигуры). Маски выполнены из дерева, тщательно отполированы и зачернены на огне или покрыты чёрной и тёмно-коричневой краской, изредка встречаются старинные бронзовые образцы. Иной характер носят экспрессивные зооморфно-антропоморфные маски-шлемы «пониуго» («кпониуго», «гбон», «кагба», «носсоло»), изображающие фантастич. существо, соединяющее признаки разных животных. Среди разл. вариантов «пониуго» — янусовидные (с 2 оскаленными мордами, обращёнными в противоположные стороны), включающие в навершие небольшой сосуд с магич. смесью «ва» («ваниуго»). Маски «коробла» («корубла») представляют собой несколько упрощённый вариант «пониуго», но более лаконичны и монументальны. Более архаичны маски «дегеле» в виде куполообразного, реже прямоугольного шлема с отверстием для лица, закрытого куском ткани, расшитой раковинами каури, распространённые в сев. р-нах и используемые лишь в торжеств. погребальных обрядах, посвящённых членам высших ступеней иерархии тайного общества Ло. Необычны маски-наголовники с конусообразным основанием с 1 или 2 головами антилопы, увенчанным большой резной доской, на к-рой в неск. ярусов изображены стилизов. фигуры всадников, женщин или птиц. Среди памятников круглой скульптуры сенуфо наиб. известны большие (до 1 м и более) фигуры «дебле» (мужские, женские, двуполые, сдвоенные), обобщённых и слегка закруглённых геометрич. форм. Черты вытянутых лиц стилизованы и напоминают маски «кпели», нек-рые имеют сложное ажурное навершие. Другой вид скульптуры — женские фигуры (т. н. жена пахаря), близкие по стилю к аналогичным произв. народа *бамбара*. С с.-х. культами связаны статуэтки с корзиной, сосудом или ступкой на голове, используемые членами тайного женского общества Сандго, занимающегося гаданием. Распространены фигуры всадников с типичным для афр. иск-ва искажением пропорций, к-рые выражаются в резком несоответствии фигуры человека и лошади (последние гораздо меньше) и в заметно укороченных ногах всадника. Сама фигура, сильно откинутая назад, выполнена с предельной натуралистичностью. Интересны резные дерев. рельефы сенуфо, предназначенные для украшения жилищ, и предметы утилитарного и культового характера — резные сосуды, ступки, сиденья, жезлы и т. д.

Лит.: Шандицева Т. Б., Маски народа сенуфо, в кн.: Научные сообщения Государственного музея искусства народов Востока, в. 12, М., 1979; Holas B., Le sénoufo, P., 1957; Goldwater R., Senufo sculpture from West Africa, N. Y., 1964.

Н. Е. Григорович.

СЕРВА́Л (Felis serval), хищное млекопитающее сем. кошачьих. Эндемик Африки. Ареал разорван: горные леса Атласа и почти повсеместно к Ю. от Сахары (исключая область дождевых лесов басс. Конго). Дл. тела до 1 м, масса 10—18 кг. С. предпочитает влажную саванну, встречается в кустарниковых зарослях и редколесьях. Ведёт одиночный образ жизни. Питается грызунами, зайцами, пресмыкающимися, при случае — мелкими антилопами. В нац. парке Серенгети основа питания С. — травяная мышь (дл. тела до 20 см). Длинные ноги помогают С. обнаруживать добычу в высокотравье, позволяют совершать длинные и очень высокие прыжки. Может извлекать добычу из узких полостей и ниш передними лапами с

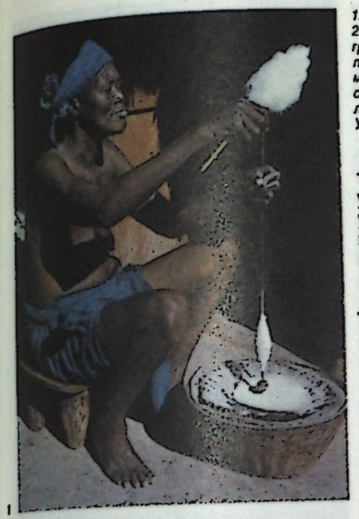

1



2



3



4



5



6

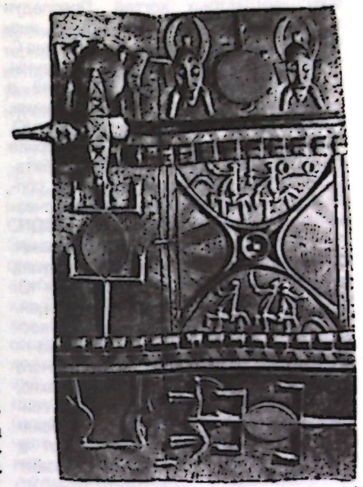

7

1. Изготовление хлопковой пряжи. Сенуфо. Мали. 2. Птица. Сенуфо. Дерево. Музей антропологии и этнографии им. Петра Великого. Ленинград. 3. Маска «кпели». Дерево. Частное собрание. 4. Деревянная двойная маска. Частное собрание. Швейцария. 5. Деревянная статуэтка. Частное собрание. Париж. 6. Маска «корубла». Дерево. Британский музей. Лондон. 7. Рельеф. Университетский музей. Филадельфия.

помощью острых когтей. Преследуя жертву, напр. древесного дамана, иногда взбирается на деревья. Движения С. чрезвычайно быстры и манёвренны. Самки рождают 2—4 детёнышей в норах, вырытых др. млекопитающими, или среди высокотравья. В Африке к Ю. от Сахары С. обычен. В Юж. Африке ареал С. сокращается. Подвид, обитающий в горных лесах Атласа (F. s. constantina), находится под угрозой исчезновения, внесён в Красную книгу МСОП.

Е. Н. Матюшкин.

СЕ́РЕ-МУ́НДУ, бака, мамбу, группа родств. народов на С.-В. Заира и Ю. Судана. Числ. 375 тыс. чел. (1983, оценка). Языки принадлежат к *адамауа-восточным языкам*. Осн. традиц. занятие — мотыжное земледелие переложного типа (сорго, просо, кукуруза, арахис, маниок, ямс, овощи и др.). Ремёсла: гончарство, обработка дерева — вытесняются пром. произ-вом. Сохраняют в основном традиц. верования. Развит муз. фольклор.

СЕРЕНГЕ́ТИ (Serengeti), нац. парк на С. Танзании, на плато Серенгети. Его терр. простирается от границы с Кенией на С. до оз. Эяси на Ю. и от Олдувайского ущелья на В. до оз. Виктория на З. Осн. в 1940 как резерват, с 1951 — нац. парк, в совр. границах с 1976. Пл. 1,3 млн. га. В 1959 из С. выделен особый резерват Нгоронгоро (св. 800 тыс. га), охватывающий гигантский кратер Нгоронгоро и прилегающие участки плато. Сохраняются ландшафты травянистых и древеснокустарниковых саванн — местообитания более 1,5 млн. голов кр. млекопитающих, гл. обр. копытных (антилопы гну, газели Гранта и Томсона, зебры, носороги, кафрские буйволы, жирафы и мн. др.); обычны: афр. слон, лев, гепард, леопард. Обилие птиц, в т. ч. фламинго, венценосные журавли, аист-ябиру. Междунар. н.-и. ин-т и мемориальная лаборатория им. М. Гржимека. Туризм.

Лит.: Гржимек Б., Гржимек М., Серенгети не должен умереть, пер. с нем., М., 1976.

СЕРЕ́Р (самоназв.), народ в Сенегале (1050 тыс. чел.) и Гамбии (10 тыс. чел., 1983, оценка). Говорят на одном из *западноатлантических языков*. С. — потомки древнейшего нас. гангара, основавших в первые века н. э. гос-во *Гана*. В кон. 8 в. были завоёваны *сонинке*, в 11—12 вв. под натиском *Альморавидов* отступили за р. Сенегал. Ок. 1186 создали вместе с *фульбе* гос-во *Вало*, были изгнаны оттуда фульбе и организовали в низовьях Сенегала гос-ва *Син* и *Салум*.

Осн. занятия С. — земледелие (арахис, просо, рис) и скот-во (кр. рог. скот). По уровню традиц. земледельч. культуры С. превосходят соседние народы. Большинство С. придерживаются традиц. верований, особенно развит культ предков панголь, подчиняющихся верховному божеству Рог.

СЕРИ́Р, Сарир, нефт. м-ние-гигант в Ливии, входит в *Сахаро-Средиземноморский нефтегазоносный бассейн*. Открыто в 1961, эксплуатируется с 1966. Нач. извлекаемые запасы св. 1000 млн. т. Приурочено к Ю.-В. впадины Сирт. Нефть лёгкая (0,839 г/см³), высокопарафинистая (19%), малосернистая (0,25%), асфальтов 14—22%. Газовый фактор 10,6—40,0 м³/м³. Год. добыча 11,6 млн. т (1980). Нефтепровод диам. 860 мм и дл. 520 км к порту Тобрук.

В. А. Ломтев.

СЕРИ́Р, обширные каменисто-щебнистые плоские равнинные пустыни в Сев. Африке (разновидность *хамады*). Результат развевания палеогеновых аллювиально-дельтовых глин, песков и галечников. В Алж. Сахаре С. носят назв. «рег».

СЕРО́ВЕ (Serowe), город в вост. части Ботсваны. Адм. ц. Центрального окр. 23,4 тыс. жит. (1976, перепись). Связан автодорогой с ж.-д. и гл. автомоб. магистралями Габороне — Булавайо.

СЕРО́ТЕ (Serote) Монгане Уолле (р. 1944), зулусский поэт. Пишет на англ. и зулу языках. За участие в антирасистских выступлениях был заключён в тюрьму (1969). Автор сб-ков «Крик скота на бойне» (1972), «Маленькая птичка» (1974), «Дети не должны плакать» (1975) и «Смотри, мама, цветы» (1978). Его реалистич. стихи вводят читателя в мир африканцев — обитателей цветных гетто.

СЕ́РПА ПИ́НТУ (Serpa Pinto) Алешандри Алберту да Роша (1846—1900), португ. путешественник и военачальник. В 1877—79 прошёл от Бенгелы на В. к плоскогорью Бие, затем пересек водораздел р. Кванза и Кубанго и вышел к Замбези. Обследовав её верх. бассейн, в т. ч. кр. р. Квандо, С. П. спустился по ней до водопада Виктория и, следуя далее в юго-вост. направлении через Ботсвану и Трансвааль, достиг вост. берега Африки у бухты Делагоа. Впоследствии совершил ряд завоевательных походов в Вост. Африку (Мозамбик), в результате чего Португалии удалось значительно расширить свои колон. владения. Своё путешествие описал в кн. «Поперёк Африки» (т. 1—2, 1881).

СЕРУМА́ГА (Serumaga) Роберт (р. 1939), угандийский актёр, режиссёр, драматург. В 1958 изучал экономику в колледже в Дублине. Увлёкся т-ром, в течение неск. лет играл в разл. труппах Дублина, Лондона. В 1965 в колледже Макерере в Кампале был консультантом по вопросам лит-ры. Написал пьесы: «Игра» (1967), «Слоны» (1970), «Маженагве» (1971), «Ренга Мой» (1972). С 1968 организатор и руководитель первой проф. труппы Уганды «Тиэтр лимитед». С. привлёк в коллектив и актёров-англичан. Влияние совр. зап. т-ра, в частности его пессимистич. восприятие жизни, сказалось на постановках С. («Кто боится Вирджинии Вульф?» Э. Ф. Олби и др.), а также на его драматургии. Пьесы С. имели успех у европ. зрителя, но не были приняты широкой афр. публикой. В 70-е гг. С. отошёл от этих взглядов и пришёл к убеждению о необходимости поисков путей формирования самобытного афр. т-ра.

Н. И. Львова.

СЕ́РЫЙ ПОПУГА́Й, жако (Psittacus erithacus), птица отряда попугаев. Эндемик Африки, населяющий экв. часть континента от Сьерра-Леоне, Габона и Конго к В. до границы Уганды и Кении. Дл. тела 35 см, окраска серая, лишь хвост ярко-красный. Обитает в лесах, мангровых зарослях, заросших топях. Питается плодами и орехами; иногда вылетает кормиться на маисовые поля. С. п. часто содержат в неволе (живёт до 80 лет), т. к. подражает человеческой речи.

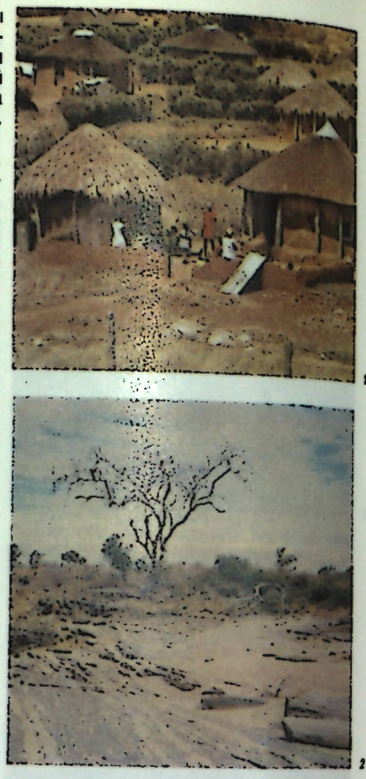

1. Город Серове. 2. Ландшафт в р-не Серове.

СЕТ, Сетх, Сутех, в др.-егип. религии и мифологии бог пустыни («чужих стран»). Сын богов Геба и Нут, брат Осириса, Исиды, Нефтиды (она же жена С.). Первоначально С. наряду с сыном Осириса и Исиды *Гором* считался богом — покровителем царской власти. Согласно мифу, С. спас Ра от змея Апопа. Вместе с тем С. воплощал и злое начало — как бог пустыни, бог чужеземцев. В мифе об Осирисе С. выступает убийцей Осириса, с к-рым борется Гор. Греки отождествляли его с Тифоном и считали сыном Геи и Тартара. Священными животными С. считались свинья («отвращение от богов»), антилопа, жираф, осёл и др.

СЕТИ́Ф, город на С.-В. Алжира. Адм. и торг.-пром. центр вилайи Сетиф. 166 тыс. жит. (1977, перепись). Ж.-д. ст., узел шосс. дорог. Пр-тия пищ. (гл. обр. муком.), цем., хим., металлообр. промсти. Кустарное произ-во ковров. Торговля скотом, зерном и др. товарами.

Г. Н. Уткин.

Под застройкой совр. города лежат руины рим. Сетифиса, осн. на месте древнего ливийского поселения как колония ветеранов рим. имп. Нервы (1 в.), с 288 столица Мавретании Сетифской. Остатки рим. т-ра (аркада), терм, оснований храма Дианы и цирка, руины христ. базилик, визант. крепости (ок. 520; пл. 125 м × 112 м; 11 квадратных в плане башен, реставрирована франц. археологами); на окраине — руины 4 монументальных рим. мавзолеев, в т. ч. «мавзолея Сципиона». Музей.

Т. П. Каптерова.

СЕТТА́Т, город на З. Марокко. Адм. ц. пров. Сеттат. Ок. 150 тыс. жит. (1980, оценка). Ж.-д. ст.; узел шосс. дорог. Торг.-пром. центр кр. с.-х. р-на на равнине Шавийя (произ-во зерновых; живво). Пр-тия деревообр., металлообр., пищевкус. пром-сти. Осн. в 1 в. до н. э.

Г. Н. Уткин.

СЕУ́ТА (Ceuta) (араб. Сабта), город и порт на Средиземноморском побережье Марокко, в вост. части Гибралтарского прол. Вместе с прилегающей терр. (пл. 19 км²) находится под управлением Испании. 75 тыс. жит. (1978, оценка). Город и порт занимают всю терр. п-ова, вытянувшегося с З. на В. Гл. роль играют внешнеторг. и посреднич. операции, т. к. порт традиционно пользуется режимом свободной торговли. В связи с расширением Марокко зоны своих терр. вод рыб-во потеряло важное значение. Имеются пр-тия парфюмерно-косметич. и пищевкусовой (рыбоконс., муком., молочная) пром-сти. Судоремонт. В С. размещена воен.-мор. база Испании. Отрыв города-анклава от марокканской терр. сдерживает его развитие. Осн. в 7 в. до н. э. как финикийская торг. фактория (Абила; визант. назв. — Себта). С 788 — один из гл. центров гос-ва *Идрисидов*. С. переживала расцвет в 11—12 вв. при *Альморавидах* и *Альмохадах*. С 1415 захвачена португальцами. В 1580 перешла под управление Испании. Марокко неоднократно пыталось вернуть С. В 1693—1721 С. осаждали войска султана *Исмаила*. В ходе войны с Испанией в 1859—60 Марокко вновь пыталось овладеть С. После завоевания независимости (1956) Марокко потребовало восстановления своего суверенитета над С.

Г. Н. Уткин.

СЕФРИУЙ, ас-Сефриуи, Ахмед (р. 1915), марокканский писатель, собиратель фольклора. Пишет на франц. яз. Автор романов «Ларчик чудес» (1954, рус. пер. 1970), «Дом рабства» (1973), сб-ка новелл «Амбровые чётки» (1949). Работает в жанре «этногр.» романа, создаёт образ традиционного, патриархального Марокко, показывает душевную красоту своего народа, вводит в текст образцы устного народного творчества.

Соч. в рус. пер. — Дверь, украшенная арабской вязью. Рассказ, в сб.: Дорогая наша Земля, М., 1967.

Лит.: Прожогина С. В., Ахмед Сефриуи, в её кн.: Литература Марокко и Туниса, М., 1968.

О. А. Власова.

СЕХИ́РА, Скира, пром. центр на В. Туниса, в вилайете Сфакс, на берегу зал. Габес. Ок. 5 тыс. жит. (1976). Важный нефтеэкспортный порт. Конечный пункт нефтепроводов от м-ний Эджеле (Алжир) и Дулеб (Тунис).

СИБА́И, ас-Сибаи, Юсуф (1917—1978), егип. писатель, журналист, обществ. деятель. Род. в семье литератора и переводчика Мухаммеда ас-Сибаи, одного из деятелей лит. обновления в Египте. После окончания Воен. академии (1937) преподавал там же воен. историю (1943—52). Первые рассказы были опубл. в периодич. изданиях в 1933. Как член орг-ции «Свободные офицеры» принимал участие в революц. перевороте 1952. Окончив ф-т журналистики Каирского ун-та (1952), возглавил лит. журн. «Ар-Рисала аль-джадида» (1953—56). С 1956 ген. секр. Союза писателей араб. стран и Ассамблеи писателей Египта, а также ген. секр. Высш. совета по делам лит-ры и иск-в; ген. секр. Орг-ции солидарности народов Азии и Африки (1958—78) и Постоянного бюро Ассоциации писателей стран Азии и Африки (1966—78). В 1973—78 мин. культуры Египта. Неоднократно бывал в СССР.

В 1947 был опубл. первый сб. рассказов «Призраки» и роман «Наместник Азраила». Автор мн. сб-ков рассказов, романов, пьес, книги путешествий, а также лит.-критич. и обществ.-политич. статей. В произв. 50—60-х гг. обращался к социальным проблемам. В лит. методе критич. реализму сопутствовали романтич. стиль повествования и идеализация в изображении характеров. Наиб. известны сатирич. роман «Земля лицемерия» (1949, рус. пер. 1973), романтич. повесть «Я ухожу» (1950), роман из жизни обитателей беднейших каирских кварталов «Водонос умер» (1952, рус. пер. 1968); роман «Верни моё сердце» (1954), посвящённый теме нац.-освободит. борьбы в Египте; роман «Возвращение» (1956) об арабо-израил. войне 1948.

Соч. в рус. пер. — Добрейшие люди. М., 1972; Мы не сеем колючек, М., 1973.

Лит.: Коцарев Н. К., Писатели Египта, XX в., М., 1975, с. 205—07 (библ.); «Лотос», Каир, 1978, № 2—3; Художественная литература стран Африки в советской печати, [Сост. Н. М. Занд, В. А. Эльзова], в. 1—2, М., 1967—1974 (по указат.).

З. А. Намиткова.

СИБТО́РПЕ (Sibthorpe) Аарон Белизариус Косимо (ок. 1840—1916), основоположник историч. науки в Сьерра-Леоне. По этнич. принадлежности кукуруку. В детстве был захвачен в рабство, после освобождения воспитывался англ. миссионерами. Учился в грамматич. школе Церковного миссионерского об-ва, колледже Фура-Бей (Фритаун, Сьерра-Леоне) и технич. школе. Был школьным учителем; автор школьных учебников по истории и географии Сьерра-Леоне, памфлета, посвящённого 100-летию принятия Акта об отмене работорговли (1907), серии очерков о странах Западной Африки. Работа С. «История Сьерра-Леоне» является хроникой историч. событий с сер. 18 до сер. 19 вв. Основой для её написания послужили личные наблюдения С., миссионерские отчёты, офиц. публикации колон. властей и торг. компаний, записки современников. Для мировоззрения С. характерны вера в нравственное влияние историч. примеров на жизнь общества и уважение к деятельности христ. миссионеров.

Соч.: The history of Sierra Leone, L., 1868; 4 ed., L., 1970; The geography of Sierra Leone, L., 1869.

Лит.: Историческая наука в странах Африки, М., 1979, с. 87—90, 94, 95, 97; Fyfe C. H., ABC Sibthorpe: a neglected historian, «Sierra Leone Studies», 1957, [v.] 9.

Н. Б. Кочакова.

СИДА́МО (самоназв.), народ в Юж. Эфиопии. Числ. вместе с близкородственными дараса, *камбата*, хадья, алаба и др. ок. 800 тыс. чел. (1983, оценка). Говорят на одном из *кушитских языков*. Осн. занятия — земледелие (теф, сорго, пшеница, картофель, помидоры, кофе и др.) и скотоводство (кр. и мелкий рог. скот, ослы). Часть работает в городах. По религии С. — христиане (монофиситы; лютеране, католики), часть сохраняет традиционные верования.

СИ́ДИ-БЕЛЬ-А́ББЕ́С, город на С.-З. Алжира. Адм. и торг.-пром. центр вилайи Сиди-Бель-Аббес. 158 тыс. жит. (1977, перепись). Узел жел. и шосс. дорог. Пр-тия пищевкусовой (муком., маслоб., сыроваренной и др.), кож.-обув. и металлообр. пром-сти. З-д с.-х. машин и оборудования.

СИ́ДИ-КАСЕ́М (быв. Птижан), город на С.-З. Марокко, в пров. Кенитра. Ок. 70 тыс. жит. (1980, оценка). Ж.-д. ст. Торг.-пром. центр кр. с.-х. р-на в вост. части равнины Гарб (субтропич. плод-во, зерновые). Пр-тия пищевкусовой (гл. обр. консервирование овощей и фруктов), металлообр. и деревообр. пром-сти; произ-во стройматериалов. Нефтепереработ. з-д.

Г. Н. Уткин.

СИ́ДКИ Исмаил (1875—1948), егип. гос. и политич. деятель, финансист. Род. в семье кр. землевладельца. По образованию экономист и юрист. В 1910—20-е гг. занимал ряд министерских постов. Чл. партии *Вафд* с 1918, в марте 1919 вместе с др. лидерами Вафд был арестован и сослан на о. Мальта. После освобождения (апр. 1919) представлял Египет в составе делегации Вафда на Парижской мирной конференции 1919—20. С июля 1919 отошёл от Вафда, впоследствии играл видную роль в Партии либералов-конституционалистов (осн. в 1922). Организатор и лидер партии зем. и финанс. аристократии — Нар. партии (1930). Однако на политич. арене выступал как «независимый», являясь представителем дворцовых кругов. В 1930 назначен премьер-министром. Его пр-во распустило парламент, ввело реакц. конституцию (окт. 1930), проводило политику подавления массового движения. В 1933 был вынужден уйти в отставку. В февр. 1946 вторично возглавил пр-во, одновременно мин. финансов и мин. внутр. дел. Проводил жёсткий внутриполитич. курс. Подписал проект неравноправного англо-египетского договора (договор Сидки — Бевин). После отказа парламента его ратифицировать в дек. 1946 был вынужден уйти в отставку.

Лит.: Сейранян Б. Г., Египет в борьбе за независимость. 1945—1952, М., 1970.

Т. А. Елистратова.

СИ́ДРА, Большой Сирт, залив Средиземного м. у берегов Ливии. Дл. 115 км, шир. у входа 465 км, глуб. до 1374 м. Приливы полусуточные (до 0,4 м). Порты Бенгази, Марса-эль-Бурейка (Марса-эль-Брега), Эс-Сидер.

СИЗА́ЛЬ (Agave sisalana), многолетнее растение сем. агавовых. В Африке возделывают как прядильную культуру. Завезена в кон. 19 в. из Мексики через порт Сисаль (отсюда назв.). Растение с мочковатыми корнями, толстым (15—20 см) стеблем, длинными (60—100 см) и широкими (10—15 см) листьями, покрытыми восковым налётом. Цветки трубчатые на длинном цветоносе, плод — 3-гнёздная коробочка. После цветения растение отмирает. Волокно, получаемое из сосудистых пучков листьев (также наз. сизаль), используют для произ-ва верёвок, канатов, щёток, бумаги, грубых тканей. Площади С. в Африке в 1971 — 446 тыс. га, в 1981 — 291 тыс. га, произ-во волокна — 373 и 188 тыс. т, ср. урожайность — 8,3 и 6,4 ц с 1 га. Осн. плантации в Восточной Африке (тыс. га): в Танзании 140, Кении 40, Мозамбике 50, Анголе 30. На экспорт идёт 129 тыс. т волокна, в т. ч. из Танзании 57,0 тыс. т, Кении 44,4 тыс. т. С. постепенно вытесняется синтетическим волокном.

Растение устойчиво к засухе, не очень требовательно к почвам, плохо переносит затенение. Плантации С. чаще размещают на выс. до 600 м над ур. м., на карбонатных краснозёмах. Сорта местные. В Танзании получен межвидовой гибрид № 11648, отличающийся высокой урожайностью (до 500 ц листьев с 1 га). *Г. В. Устименко.*

СИКА́СО (Sikasso), город в Мали. Адм. ц. Третьей обл. 25 тыс. жит. (1981). Торг. центр с.-х. р-на (хлопчатник, зерновые, арахис, жив-во). Хлопко- и рисоочистит. з-ды. Произ-во стройматериалов. Узел автомоб. дорог.

СИКЕ́ЙРА, Секейра (Sequeira) Руй ди (гг. рождения и смерти неизв.), португ. мореплаватель, исследователь Гвинейского зал. Ок. 1472 С., следуя вдоль побережья т. н. Верх. Гвинеи на В. от открытого Ж. ди Сантареном Золотого Берега, продвинулся в зал. Бенин и исследовал Невольничий Берег. Затем С. прошёл на В. к зал. Биафра, открыл вулкан Камерун и зал. Камерун с устьем р. Санага, за к-рым повернул на Ю. Следуя в юж. направлении, С. впервые в истории португ. мореплавания пересек экватор (ок. 1473) и дошёл до 2° ю. ш. С. завершил, т. о., обход Верх. Гвинеи и положил начало исследованию португальцами зап. приморской полосы Экв. Африки. Он проследил участок побережья т. н. Ниж. Гвинеи дл. ок. 700 км, открыв при этом лиман Габон и устье р. Огове.

Лит.: Хенниг Р., Неведомые земли, [пер. с нем.], т. 4, М., 1963.

СИЛЬВЕ́СТР ДЕ САСИ́ (Silvestre de Sacy) Антуан Исаак (1758—1838), франц. востоковед. Барон (1814), пэр Франции (1832). Чл. Академии надписей (1792), проф. Школы вост. языков (с 1795, с 1824 директор), Коллеж де Франс (с 1806, с 1823 директор). Основатель (1821) и первый президент Азиатского об-ва, издатель «Журналь азиатик» («Journal Asiatique», с 1822), «Журналь де саван» («Journal des Savans», с 1816). С 1833 постоянный учёный секретарь Академии надписей. С. де С. — основатель франц. арабистич. школы, автор работ по истории арабов, араб. грамматике, хрестоматии араб. литературы, критич. переводов с комментариями соч. араб. и иранских учёных (в т. ч. *Макризи* и *Абд аль-Латифа*), исследования о лит. памятнике на араб. и перс. яз. «Калила и Димна» и др. Предпринимал попытки дешифровать егип. иероглифы. Занимался также историей Ирана.

Соч.: Grammaire arabe..., pt. 1—2, P., 1810; Chrestomathie arabe, 2 éd., v. 1—3, P., 1826—27.

Лит.: Dehérain H., Silvestre de Sacy..., P., 1938; Fück J., Die arabischen Studien in Europa..., Lpz., 1955.

СИМАНДУ́ (Simandou), крупное м-ние жел. руд в Гвинее. Открыто в 1970. Расположено в горном хр. Симанду на В. страны. Хребет вытянут в субмеридиональном направлении на 200 км при шир. 30—50 км. Его слагают верхнеархейские интенсивно дислоцированные и метаморфизованные образования серии Симанду: кварцитовая, итабиритовая и сланцевая пачки. Железистые кварциты с линзами и кр. прослоями существенно гематитовых руд приурочены к осевой части хребта. Протяжённость рудных залежей от 0,3 до 3 км, мощность до 200 м. Содержание железа более 60%, серы 0,01%, фосфора 0,3%. По предварит. оценке, запасы 500—550 млн. т. М-ние не эксплуатируется из-за отсутствия трансп. путей. По договорённости с Либерией предполагается вывоз руды через её территорию. С этой целью необходимо стр-во жел. дороги дл. 100—120 км на территории Гвинеи. Изучение м-ния проводилось гвинейскими и японскими компаниями.

Б. М. Крятов.

СИ МОХА́НД [1843 (?) — 1906 (?)], алж. поэт. Слагал стихи на кабильском яз. Сын сельского менялы. С. М. создавал исфры — песенные баллады, в к-рых нашли отражения антиколониальные настроения. С. М. — провозвестник алжирской свободолюбивой литературы 20 в.

Соч.: Les poèmes de Si Mohand, P., 1960; Les Isefra. Poèmes de Si Mohand-ou-Mhand, texte berbère et traduction, ed by. M. Mammeri, P., 1969.

Лит.: Прожогина С., Новая жизнь Си Моханда..., «Иностр. лит-ра», 1971, № 1. *В. П. Балашов.*

СИН, Сине (Sin, Sine), раннее гос-во между гос-вами *Баол* и *Салум* на терр. совр. Сенегала (часть обл. Син-Салум). Этнич. основу составляли сереры, переселившиеся в этот р-н из долины р. Сенегал в 11—12 вв. и частично ассимилировавшие живших здесь ранее мандинго. С. сложился в кон. 15 в. при мандингской династии гелвар. До распада в кон. 16 в. «империи» *Джолоф* С. являлся одной из её вассальных провинций. В 17—18 вв. через порт Жоаль на побережье океана С. вёл оживлённую торговлю с европейцами.

Социальная организация С. носила сословно-кастовый характер. Вершину пирамиды занимали знатные мандингские семьи (гелвар), из среды к-рых совет знатных избирал правителя (бур), чья должность наследовалась по женской линии. Ниже стояла подчинённая серерская знать, крестьяне-общинники, члены ремесленных каст и разл. статуса рабы. Бур управлял страной через чиновников со специализиров. функциями. «Рабы короны» были воен. дружиной и главной опорой власти бура, пользовались значит. влиянием и привилегиями. В отличие от волофских гос-в, нас. С. долгое время оставалось неисламизированным. В 1860-х гг. С. оказал сопротивление попыткам *Маба* создать антифранц. коалицию. В 1891 был установлен франц. протекторат над С. и его включили в округ Син-Салум колонии Сенегал. Правившая династия гелвар сохраняла своё право избирать бура (до 1969).

Лит.: Diagne P., Pouvoir politique traditionnel en Afrique occidentale, P., 1967; Brigaud F., Histoire traditionnelle du Sénégal, Saint-Louis du Sénégal, 1962 (Etudes sénégalaises, № 9, Connaissance du Sénégal, fasc. 9).

Е. Н. Кальницков.

СИНА́ЙСКИЙ ПОЛУО́СТРОВ, в Египте, между заливами Суэцким и Акаба Красного м. Пл. ок. 25 тыс. км². Каменистое плато Эт-Тих и горы (выс. до 2637 м, г. Катерин). Полупустыни и пустыни. М-ния нефти, марганцевой руды. Кочевое скотоводство, оазисное земледелие.

СИ́НТРА (Cintra) Педру ди (гг. рожд. и смерти неизв.), португ. мореплаватель, работорговец, исследователь Зап. Африки. К 1462 С. обследовал ок. 1,2 тыс. км побережья Зап. Африки до мыса Пальмас и открыл «Область Южных рек» — побережье современной Гвинеи, у 8°с. ш. — гору близ моря, назвав этот участок Серра-да-Лион (ныне Сьерра-Леоне), а далее к Ю.-В. «Перцовый берег» (приморская полоса Либерии).

СИПО́, дерево рода *энтандрофрагма*, дающее красную древесину, также наз. С. *Н. А. Базилевская.*

СИРТ БОЛЬШО́Й, см. *Сидра.*

СИРТ МА́ЛЫЙ, см. *Габес.*

СИ́СКЕЙ (Ciskei), бантустан в ЮАР (в вост. части Капской пров.) для этнич. группы коса. Пл. 8,5 тыс. км². Нас. 666 тыс. чел. (1981). Адм. ц. — Звелитша. С. в 1981 объявлен «независимым». Из 50 членов Законодат. ассамблеи 30 назначаются из числа традиц. вождей. Пр-во ЮАР осуществляет полный политич. и экономич. контроль над С. Один из самых бедных бантустанов. Пром-сть и с. х-во развиты слабо. Гл. источник доходов нас. С. — миграция рабочей силы в «белые» р-ны ЮАР (в 1981 65% нас.). Оппозиц. орг-ции подавлены, установлен режим полицейского террора. В 70-х и 80-х гг. в С. происходили активные выступления против режима *апартхейда* и властей бантустана. Развивается нелегально профсоюзное движение в рабочих посёлках вблизи промышленного района Ист-Лондон.

В. П. Городнов.

СИССОКО́ (Sissokho) Сейду (1929—1986), деятель коммунистич. движения Сенегала. Род. в семье рабочего, по профессии учитель. Один из основателей Афр. партии независимости Сенегала (АПНС; с 1981 — *Партия независимости и труда Сенегала*, ПНТС). С 1964 зам. ген. секр. АПНС, в 1967 ген. секр. партии. В 1981—83 ген. секр., с 1984 пред. ПНТС. С. — автор работ по проблемам сенегальского и афр. рабочего движения. *Е. Н. Корендясов.*

СИССОКО́ (Sissoko, Sissokho) Фили Дабо (1900—1964), малийский писатель, политич. деятель. Писал на франц. яз. Окончив в 1928 ин-т им. У. Понти в Сенегале, работал школьным учителем в Бафулабе. В 1933 был назначен кантональным вождём, в 1946 избран депутатом от Судана в Нац. собрание Франции. Лидер прогрессивной партии Суданский Союз (1946—59). Консервативные взгляды С. привели его к конфликту с пр-вом Модибо Кейты (1962). Один из основоположников малийской лит-ры; автор очерков «Африканцы и культура» (1950), «Карандаши и портреты» (1953), сб. политич. стихов «Харманкис» (1955), сб. «Поэзия Чёрной Африки» (1963), историч. романа «Страсть Джиме» (1956). Наиболее значительное его произведение — повесть «Красная саванна» (1962) имеет антиколониальную направленность. С. — собиратель фольклора (книга «Африканская мудрость, изречения и пословицы Малинке», 1955).

Лит.: Современные литературы Африки. Северная и Западная Африка, М., 1973, с. 229—30.

Ю. С. Денисов, В. Б. Коптелов.

СИСТЕ́МЫ КОЛОНИА́ЛЬНОГО УПРАВЛЕ́НИЯ. Складывались в ходе завоевания афр. стран европейскими государствами. Основывались на вооруж. подавлении местного населения. В колониях особое значение имела репрессивная деятельность европ. администрации, чему в ряде случаев способствовала военная орг-ция власти, нередко дополнявшаяся вооружением европ. населения (прежде всего в переселенческих колониях).

На ранней стадии колонизации на побережье Атлантич. и Индийского океанов власть колон. администраций, как правило, была прочной лишь близ европ. поселений. Территории за их пределами, рассматривавшиеся как протектораты, зависели от европейцев в меньшей мере. В 19 в., когда размеры колон. владений неизмеримо выросли, характер С. к. у. обусловливался, с одной стороны, уровнем развития завоеванной страны, силой сопротивления местного нас., с другой — интенсивностью проникновения европейцев в ту или иную колонию, необходимостью придерживаться нек-рых междунар. соглашений. В Юж. Африке С. к. у. создавались в самостоятельных гос-вах европ. переселенцев, в Сев. Африке — не только в колониях и протекторатах, но и в рамках оккупационного режима в Египте, формально остававшегося частью Османской империи, кондоминиума в Судане (совместного владения Великобритании и Египта).

При внешнем различии (напр., прямое управление и косвенное) сохраняли внутреннее единство, будучи формами господства европейцев. Особенностью колоний как политически зависимых стран было то, что на высших ступенях адм. иерархии здесь находились выходцы из метрополий, на низших — почти всегда африканцы. Другая особенность колоний, их отсталость, проявлялась в сочетании модернизированных (европеизированных) звеньев управления с традиционными. В модернизированных звеньях, надстраивавшихся над традиционными, была значительна дифференциация функций управления, тщательно регламентировалась деятельность специализированных правовых и иных институтов. В традиц. звеньях, унаследованных от докапиталистич. обществ, функции вождей — политич., экономич., религ. — чаще всего не обособлялись друг от друга, механизм управления был слабо расчленен.

С. к. у. предусматривали привилегии для лиц европ. происхождения, рассматривавшихся как граждане или подданные метрополий, а коренные жители определялись как «подданные колоний», «туземцы»; как правило, африканец, желавший ассимилироваться, получить в той или иной мере права европейца (если вообще это было возможно), должен был доказать, что достиг европ. стандартов в быту и общественном положении, что отрекся от традиционных обычаев, верований. Соответственно число ассимилированных и частично приравненных к ним лиц было невелико. В португ. колониях к началу 2-й мировой войны т. н. асимилядуш было: в Анголе — 24 тыс., в Мозамбике — 1,8 тыс. чел. В Бельг. Конго декретом 1952 об «имматрикулированных» (частично приравненных к европейцам) лицах воспользовались в 1953—1958 0,8 тыс. чел. В Юж. Африке коренные жители никогда не имели избират. прав на терр. бурских республик, а акт 1909 об образовании доминиона Южно-Афр. Союз (ЮАС) позволял отменить эти права и на терр. Капской колонии и Натала.

С. к. у. изменялись под действием экономич., социальных и политич. факторов. Колон. экономика, подчиненная мировому капиталистич. рынку, требовала создания и развития технич. служб (особенно транспортных и с.-х.), расширительных и правоурегулирующих органов. В ряде случаев, когда с точки зрения метрополий традиционные звенья оказывались недостаточно эффективными, их обязанности передавались модернизированным звеньям, к-рые в какой-то мере сохраняли отдельные особенности традиц. управления (нерасчленённость функций, судопроизводство на основе обычаев), оставаясь, однако, чуждыми местному нас. В то же время, поскольку традиц. вожди обычно были социальной опорой колон. администрации, метрополии не всегда шли на ограничение их влияния, предпочитая лишь нек-рую модернизацию традиц. звеньев управления. Вожди, используя новые методы эксплуатации, бюрократизируясь, сохраняли привилегированное положение.

Под влиянием политич. факторов С. к. у. подверглись преобразованию в наибольшей мере в период кризиса и распада колон. системы империализма. После 1-й мировой войны бывшие владения Германии стали подмандатными территориями, а после 2-й мировой войны вместе с бывшими итал. владениями — подопечными. Лига наций, а затем ООН формально получили право контролировать условия жизни коренного нас. на этих афр. территориях; фактически они были низведены метрополиями до положения колоний. Накануне распада колон. империй изменения в С. к. у. выразились в реформах, на к-рые метрополии пошли под давлением нац.-освободит. движений. Невозможность удержать власть путём ужесточения различных форм преследования и дискриминации коренного нас. вынуждала метрополии к политич. лавированию. Реформы касались африканизации высших (модернизированных) звеньев, утверждения принципа их ответственности перед местным нас., расширения их компетенции.

Опора на европ. поселенцев обусловила особенности С. к. у. в ряде колоний, где наиболее пригодные в с.-х. и пром. отношении территории выделялись как зоны для европейцев, а наихудшие земли в виде резерваций — для африканцев. В европ. зонах расширялись функции модернизированных звеньев С. к. у., в резервациях — традиционных. В ЮАС имела место насильственная ликвидация модернизированных звеньев С. к. у. под видом африканизации резерваций (акт 1951 «О властях банту»), затем был взят курс на укрупнение всех 264 резерваций (13% территории страны) и превращение их в 10 бантустанов. В Юго-Зап. Африке (с 1968 Намибия) африканеры сохранили введенное немцами деление территории на полицейскую (европ.) и неполицейскую зоны. В Кении на особом положении находилось «белое нагорье» с его плантациями колонистов, в Юж. Родезии (совр. Зимбабве) — «европ. районы». Кроме того, Юж. Родезия была превращена (1923) в «автономную» колонию с парламентом белого меньшинства, тогда как прочие брит. владения рассматривались, как «коронные»: (несамоуправляющиеся), протектораты или территории с особым международным статусом (подопечные и т. д.).

В Северной Африке крупнейшая франц. колония Алжир была разделена на «гражд. терр.» (с 1848 из 3 департаментов, организованных административно по подобию франц. деп., с преобладанием в представит. органах европейцев) и «воен. терр.». После 1880 «воен. терр.» сохранились на Ю. колонии (в Сахаре), их возглавляла воен. администрация, к-рая контролировала традиц. органы власти, уцелевшие со времен независимых гос. и догос. образований. Фактически управление «воен. терр.» было сходно с С. к. у. в протекторатах тропич. Африки.

В Зап. Африке протекторатами именовалась бо́льшая часть брит. и франц. колон. владений — глубинные территории континента, тогда как прибрежные области (или нек-рые из них) являлись собственно колониями.

В Центр. и Вост. Африке протекторатами значились все брит. владения — Сомали, Уганда, Ньясаленд (совр. Малави), Сев. Родезия (совр. Замбия), Вост.-Афр. протекторат (с 1920 колония и протекторат Кения).

В колониях, где метрополиями в некрой мере применялось европ. законодательство, ликвидировались былые полномочия традиц. вождей, С. к. у. стала именоваться прямым управлением. Иным было положение протекторатов. Статус протектората давал метрополиям возможность не вводить на его терр. совр. законодательства, не создавать представит. учреждений, сохранять традиц. гос. и догос. образования; в лице их правителей и вождей метрополии приобретали социальную опору. Подобная С. к. у. получила назв. косвенного управления. К упразднению власти традиц. правителей и вождей крупных терр. единиц Франция прибегала чаще, чем Великобритания, соответственно в историографии преим. с её политикой в Африке ассоциируется система прямого управления, а с политикой Великобритании — косвенного.

Предпочтение прямому управлению во франц. владениях, также как в бельг. и португ., во многом объяснялось отсталостью этих владений. Там не было столь прочно утвердившихся ещё в доколониальный период гос. институтов, как в эмиратах Нигерии или в Уганде (на к-рые опирались англичане). Это обусловливало ориентацию не на крупных, а на сравнительно мелких вождей, прямых исполнителей воли администрации.

После 2-й мировой войны вожди, ослабленные в результате эволюции афр. обществ, оказались оттеснены на второй план новыми социальными слоями, группировавшимися преимущественно в городе. Как рычаги власти, традиц. звенья С. к. у., представленные вождями, не имели решающего значения. В борьбе за независимость большую ценность для африканцев приобрели представительные учреждения высшего уровня, модернизированные звенья С. к. у.

В обстановке кризиса колон. системы империализма метрополии были вынуждены пойти после 2-й мировой войны на реформы, пытаясь при этом разл. манёврами задержать процесс деколонизации. В Центр. Африке Великобритания стремилась затормозить реформы с помощью европ. меньшинства, создав в 1953 Федерацию Родезии и Ньясаленда. В Зап. Африке Франции пришлось расширить (конституция 1946, закон 1956) представительность и полномочия законодат. органов колоний, затем пойти на создание автономных республик (конституция 1958); они добились независимости в своём большинстве в 1960. Великобритания в отличие от Франции не осуществляла «синхронных» реформ, нек-рое время удерживая свои позиции в одних колониях, идя на уступки в др.

В. А. Субботин.

СИСУ́ЛУ (Sisulu) Уолтер Макс Ульяте (р. 1912), деятель нац.-освободит. движения Юж. Африки. По этнич. принадлежности коса. Был рабочим-горняком на трансваальских рудниках. Вступил в АНК в 1940. В 1943—44 один из организаторов Молодёжной лиги АНК; ген. секр. АНК в 1949—54. Способствовал проведению массовых кампаний протеста против расовой дискриминации и превращению АНК в активную политич. орг-цию. Неоднократно подвергался арестам, репрессиям. В 1963 был обвинён в причастности к организации *«Умконто ве сизве»* и осуждён на пожизненное заключение. Поч. д-р Ин-та Африки АН СССР (1983).

А. Б. Давидсон.

СИТАТУ́НГА (Tragelaphus spekei), парнокопытное животное из группы антилоп. Эндемик Африки. Распространена к Ю. от Сахары, Судана, Эфиопии, там, где есть болота, тростниковые и папирусные заросли. Удлинённые (иногда более 10 см) копыта широко расставлены, что помогает при движении по болотам. Питается водными растениями, молодыми ростками папируса и тростника. Одиночное ночное животное, привязано к своему участку. Дни проводит стоя в воде, выставив голову или только ноздри. Отлично плавает и ныряет. Объект охоты, однако ныне малочисленна и нуждается в охране.

Л. М. Баскин.

СИТО́ЛЕ (Sithole) Ндабанинги (р. 1920), политич. деятель Зимбабве. Обучался в США. По образованию теолог, имеет духовный сан. Один из основателей *Африканского национального союза Зимбабве*; в 1963—76 през. этой партии. В 1976 был отстранён от руководства. Выступает с неоколониалистских позиций против пр-ва Р. *Мугабе*.

СИЦИЛИ́ЙСКИЙ ПРОЛИ́В, см. *Тунисский пролив*.

СКАРАБЕ́И (Scarabaeus), род жуков сем. пластинчатоусых. Дл. тела 2—4 см. Ок. 90 видов, из к-рых хорошо известен священный С. (S. sacer). Наиб. богато С. представлены в саванновых ландшафтах Африки; распространены также на Ю. Европы, в Передней и Ср. Азии. Жуки питаются навозом, из к-рого предварительно скатывают шары. Личинки развиваются в земляных норках, питаясь навозом, запасённым самкой. В Др. Египте С. считались священными. Изображения С. широко использовались в украшениях жрецов и элементах орнамента; воспроизводились в настенных росписях и скульптурах.

Г. Н. Горностаев.

СКИ́КДА (быв. Филиппвиль), город на С.-В. Алжира. Адм. ц. вилайи Скикда. 132 тыс. жит. (1977, перепись). Кр. порт дорог. Пр-тия нефтепереаб., нефтехим., пищевкус. (произ-во оливкового масла, фруктовых и рыбных консервов) пром-сти. Кр. комплекс по произ-ву пластмасс. Обработка пробковой коры. Соединён трубопроводами с нефтегазовыми разработками в Алж. Сахаре (м-ния Хасси-Месауд, Хасси-Рмель). Вывоз сжиженного газа, нефтепродуктов, хим. продукции.

Г. Н. Уткин.

СЛИМА́Н, Сулайман, Мулай Сliман Абу-ль-Раби бен Мухаммед (? — 1822), султан Марокко из династии *Алауитов* (Филалидов) с 1792. Пытался преодолеть феод.-плем. раздробленность, провёл ряд реформ в духе ваххабизма. Стремясь отстоять независимость страны, проводил политику изоляции Марокко от европ. держав, ввёл ряд протекционистских ограничений торговли с европейцами. В 1811 в подражание ваххабитам осудил мусемы (ежегодные празднества в честь святых), упразднил некоранич. налоги, послал для насаждения шариата в берберские р-ны *кади*. Главы дервишских орденов вместе с вождями берберских племён организовали антисултанскую коалицию, одержавшую в ходе религ. войны (1810—22) победу над С. В 1822 близ Марракеша С. попал к марабутам в плен и был вынужден отречься от престола.

СЛО́ВО (Slovo) Джо (р. 1926), деятель южн.-афр. и междунар. коммунистич., рабочего и нац.-освободит. движения. Род. в Литве. В детстве вместе с родителями эмигрировал в Юж. Африку. Во время 2-й мировой войны добровольцем вступил в южн.-афр. армию, принимал участие в боевых действиях против фашистов в Италии. После окончания в 1950 Витватерсрандского ун-та занимался адвокатской практикой. С 1942 чл. ЮАКП, с 1954 чл. ЦК ЮАКП, с 1977 чл. Политбюро ЦК ЮАКП. На 6-ом съезде ЮАКП (1984) избран её Нац. пред. Активный участник борьбы против *апартхейда*. Неоднократно подвергался полицейским преследованиям. В 1969—83 чл. Революц. совета АНК, с 1983 чл. Политико-воен. совета АНК, с 1985 чл. Нац. исполкома АНК. В 1982—87 начальник штаба «Умконто ве сизве». Ген. секр. ЮАКП с 1986.

В. Г. Шубин.

СЛОН АФРИКА́НСКИЙ (Loxodonta africana), млекопитающее сем. слонов отряда хоботных, эндемик Африки. 2 подвида: саванный, или кустарниковый, слон (L. a. africana) распространён гл. обр. в Вост., Юж. и отчасти Экв. Африке; лесной слон (L. a. cyclotis) — в основном в тропич. дождевых лесах Зап. и Экв. Африки. Иногда эти подвиды считают самостоятельными видами рода афр. слоны. В отличие от индийского слона афр. слон крупнее (высота в плечах до 4 м, масса самки до 3 т, самцов до 5, изредка до 7,5 т). Характерны большие уши. Бивни самого крупного из известных слонов Ахмеда, охранявшегося спец. декретом президента Кении, весили по 66,6 кг каждый и имели длину 2,9 и 3 м (известны бивни массой до 100 кг). С. а. 2 тыс. лет назад обитал по всей Африке, но теперь распространён лишь южнее сев.-афр. пустынь — ареал и численность сократились в результате преследования человеком, исчезновения лесов и недостатка воды.

Осн. местообитания С. а. — лесистая саванна Вост. и Юж. Африки. В сухой сезон слоны питаются молодыми побегами, корой, листьями деревьев и кустарников, в дождливый — травой; слоновью траву едят во все сезоны. Добывая корм, нередко ломают деревья. 75% времени (утром, после полудня и в полночь) пасутся, спят 4—5 ч на рассвете. Нуждаясь в воде, слоны на время засухи мигрируют в галерейные леса, в горы, двигаясь постоянными маршрутами на расстояние до 650 км. С. а. живут семьями, включающими ок. 10 самок со слонятами, ведомых доминантной слонихой. Семья использует участок в 14—52 км², размеры к-рого зависят от обилия пищи и воды. Самцы живут в одиночку или образуют стада холостяков, иногда присоединяются к семьям. 2—4 семьи образуют родовую группу. Спаривание, отёл и выращивание молодняка происходят близ воды в разные сезоны года. Слониха рождает каждые 4,4 года 1 детёныша. Беременность в среднем 22 мес (от 11 до 32), слонята чаще рождаются в период дождей. Они весят 90—100 кг, имеют высоту в плечах 1 м, сосут молоко 2 года; растут до 25 лет. Продолжительность жизни ок. 60 лет. В совр. Африке насчитывается ок. 1350 тыс. слонов. Плотность населения С. а. колеблется от 0,004 на 1 км² в освоенной человеком местности до 3 на 1 км² в заповедниках. С. а. встречается в 35 афр. странах, крупнейшие популяции, по оценкам МСОП, в Заире, Танзании, Замбии, Судане, Кении. Крупнейшие по численности С. а. нац. парки: Кабарега в Уганде, Серенгети в Танзании, Цаво в Кении, Крюгера в ЮАР. В кон. 19 в. ради бивней ежегодно добывалось 60—70 тыс. слонов, в 1880—1910 отстреляно 2 млн. слонов, в 1963 — ок. 300 тыс. В нац. парках, когда численность С. а. превышает кормовые возможности местообитания и приводит к разрушению древесной растительности, ведётся их лицензионный отстрел. Так, в 1983 в нац. парках Зимбабве, Ханге и Гона-ре-Жоу отстреляно 6 тыс. слонов (10% всего поголовья). С. а. внесён в Красную книгу МСОП.

Лит.: Насимович А. А., Африканский слон, М., 1975; Дуглас-Гамильтон И., Дуглас-Гамильтон О., Жизнь среди слонов, пер. с англ., М., 1981.

Л. М. Баскин.

СЛОНО́ВАЯ ТРАВА́, перистощетинник пурпурный (Pennisetum purpureum), травянистое многолетнее растение сем. злаков. Выс. 3—5 м (до 8 м). Листья крупные, жёсткие. Распространена во всей Тропич. Африке, местами занимает большие пространства и является ландшафтным растением травянистых саванн. В начале дождливого сезона молодые сочные побеги и листья служат хорошим кормом для всех травоядных животных. В сухой период, когда погибают др. травянистые растения, листья и стебли С. т. поедают только слоны (отсюда назв.). В благоприятные годы С. т. скашивают и получают до 120—200 т сена с 1 га. С. т. наз. и др. виды этого рода — перистощетинник американский, или афр. просо (P. spicatum), перистощетинник высочайший (P. altissimum) — до 1,5—2 м, а также ценный кормовой вид перистощетинник скрытый (P. clandestinum), растущий в травянистых степях Юж. Африки, в более влажных р-нах выдерживающий 3—4 укоса. Иногда С. т. наз. также др. высокие травы из др. родов сем. злаков — андропогон (Andropogon) и гипаррения (Hyparrhenia), распространённые в саваннах Тропич. и Юж. Африки.

СМИРНО́В Сергей Руфович (1909—1969), сов. историк-африканист, д-р истор. наук (1967). Чл. КПСС с 1954. В 1939 окончил филологич. ф-т Ленинградского ун-та. Один из основателей Ин-та Африки АН СССР, в к-ром с 1959 возглавлял сектор истории. Осн. науч. исследования С. посвящены проблемам новой и новейшей истории Судана. С. принимал активное участие в создании ряда обобщающих коллективных трудов по истории и этнографии Африки, таких, как «Народы Африки» (1954), «Новейшая история Африки» (1964 и 1968) и др. С. был чл. правления Советской ассоциации дружбы с народами Африки, чл. Нац. к-та историков СССР.

Соч.: Восстание махдистов в Судане, М.—Л., 1950; Египет. Восточный Судан, в кн.: Народы Африки, М., 1954; Образование и пути развития северо-суданской народности, в кн.: Африканский этнографический сборник, т. 1, М., 1956; История Судана. (1821—1956), М., 1968.

М. Ю. Фронкель.

СМИТ (Smith) Ян Дуглас (р. 1919), политич. деятель Зимбабве. Окончил ун-ты в Йоханнесбурге и Грейамстауне (ЮАР). В 1962 основал расистскую партию Родезийский фронт (РФ; в 1981—84 — Респ. фронт, с 1984 — Консервативный альянс Зимбабве). В нояб. 1965 односторонним порядком провозгласил «независимость» Юж. Родезии и вплоть до 1979 возглавлял расистский режим белого меньшинства. В 1979 отстранён от власти. В 1980—87 руководитель парламентской фракции РФ. Занимает враждебные позиции по отношению к пр-ву Р. *Мугабе*. Тесно связан с пр-вом ЮАР. В 1987 вышел в отставку с поста пред. партии.

СМЭТС, Сматс, Смутс (Smuts) Ян Христиан (1870—1950), южн.-афр. политич. деятель, один из создателей и руководителей расистского режима ЮАС (с 1961 ЮАР). Род. в Капской колонии в семье кр. землевладельца-африканера. В 1891—95 изучал право в Кембриджском ун-те. С 1895 гос. прокурор Трансвааля. Был одним из бурских генералов в *англо-бурской войне 1899—1902*, но вскоре после её окончания стал сторонником сотрудничества с правящими кругами Великобритании. Входил в состав пр-ва ЮАС в 1910—13. Во время 1-й мировой войны руководил операциями против немцев в ЮЗА и Вост. Африке. В 1917 вошёл в воен. кабинет Д. Ллойд Джорджа. Участвовал в Парижской мирной конференции 1919, был одним из авторов устава Лиги Наций и автором идеи мандатной системы. В 1919—24 премьер-мин. ЮАС. В 1933—39 вице-премьер в пр-ве Дж. Герцога, с 1939 премьер-мин., мин. иностр. дел, мин. обороны и главнокомандующий вооруж. силами ЮАС. В 1941 С. получил звание фельдмаршала англ. армии. После поражения возглавляемой С. Объединённой партии на выборах 1948 кабинет С. ушёл в отставку. Основоположник холизма — идеалистич. филос. учения.

Соч.: Africa and some world problems, Oxf., 1930; Plans for a better world, L., 1942; Selections from the Smuts' papers, ed. by W. K. Hancock and J. van der Poel, v. 1—7, Camb., 1966—73.

Лит.: Smuts J. Chr. (Junior), Jan Christian Smuts; a biography, N. Y., 1952.

А. Б. Давидсон.

СНО́ФРУ (тронное имя — Небмаат), егип. фараон, основатель IV династии (27 в. до н. э.). Правил, согласно Туринскому папирусу, 24 года, согласно Мане-

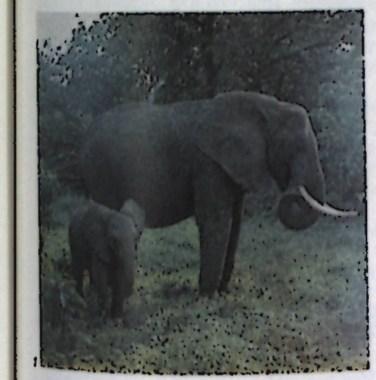



1. Африканский слон со слонёнком. 2. Слоны в саванне. Национальный парк Цаво.

фону, — 29 лет. При С. совершались опустошит. походы в Нубию, во время к-рых было захвачено большое кол-во пленных, скота. В летописи на Палермском камне и Каирском фрагменте сообщается о доставке из Библа 40 кораблей с кедровым лесом, о стр-ве судов. При С. были построены 2 пирамиды в Дахшуре и завершено стр-во пирамиды в Медуме. Лит-ра Ср. царства и поздняя традиция (в передаче Геродота) характеризуют С. как мудрого правителя, противопоставляя его сыну и преемнику царю-деспоту *Хеопсу*.

Лит.: Fakhry A., The Southern pyramid of Snefru, «Annales du Service des antiquités de l'Egypte», 1951, t. 51, p. 509—22; его же, The excavation of Snefru's monuments at Dahshur, там же, 1954, t. 52, p. 563—95.

СО́БА, титул местных афр. вождей в Анголе; чаще С. были потомками традиц. афр. вождей, но их власть основывалась на признании и поддержке португ. колонизаторов в обмен за сотрудничество и лояльность. Колон. администрация использовала С. в качестве поставщиков рабочей силы для плантаций и солдат для колон. армии. После провозглашения независимости Анголы (1975) С. сохранили определённое влияние в сельской местности. В их ведении остались вопросы, относящиеся к местной администрации, а также разрешение споров между соплеменниками.

СО́БАТ (араб. Бахр-эль-Асфар), река в Эфиопии и Судане, прав. приток Белого Нила. Образуется слиянием рр. Баро и Пибор. Дл. от истоков р. Баро (на Эфиопском нагорье) 730 км, пл. басс. ок. 350 тыс. км². С. протекает по горной и холмистой местности, в основном в зоне саванн. Паводки в дождливый сезон (июнь—декабрь). Ср. расход воды 412 м³/с. Зимой и весной мн. притоки С. пересыхают. Судоходна в сезон дождей от г. Гамбела на р. Баро (Эфиопия).

СОБХУ́ЗА II, Собуза (Sobhuza) (1899—1982), король Свазиленда. Окончил ин-т Ловдейл (ЮАР). Провозглашён королём свази в дек. 1921 после смерти отца, короля Нгване V. До 1967 конституц. монарх; реальная власть принадлежала брит. колон. администрации. В 1967 принял полномочия главы гос-ва и пр-ва, в 1973 распустил парламент и упразднил конституцию. Правил единолично, опираясь на традиц. структуры и королев. совет; сосредоточил в своих руках законодат., исполнит. и юридич. власть.

СОВА́НДЕ, Соуанде (Sowande) Фела (р. 1905), нигерийский композитор, музыковед. Учился в Лагосе, а также в Лондоне (в Лондонском ун-те, Тринити-колледже). В годы 2-й мировой войны служил в британских ВВС. В 60-х гг. выступал как дирижёр, в частности в США. С 1961 преподаёт муз.-теоретич. и муз.-историч. предметы в Университетском колледже в Ибадане. В своём творчестве сочетает муз. фольклор йоруба с принципами зап.-европ. композиторской техники. Среди соч. — «Нигерийская народная симфония», симфония «Свобода» (посвящена провозглашению независимости Нигерии), разл. пьесы для оркестра. Автор ряда музыковедч. трудов об афр. музыке.

Соч.: The rôle of music in traditional African Society, в сб.: «African Music. Meeting in Yaoundé (Cameroon), 23—27 Febr., 1970», P., 1972.

СОВЕ́Т ООН ПО НАМИ́БИИ, учреждён в мае 1967 на 5-й спец. сессии ГА ООН для управления Намибией до достижения ею независимости. Предполагалось, что Совет примет меры к созданию Учредит. собрания для выработки конституции, на основе к-рой будут проведены выборы в законодат. собрание и создано пр-во Намибии. Совет не смог выполнить поставленные перед ним задачи, т. к. юж.-афр. режим игнорировал многочисл. решения ООН о прекращении незаконной оккупации Намибии и предоставлении ей независимости. Поэтому Совет занялся разработкой программ помощи беженцам, учреждением Фонда для Намибии, Института Намибии, направлением своих миссий в разл. страны и т. п. Совет на своих заседаниях периодически рассматривает положение в Намибии и регулярно представляет подробные доклады на рассмотрение ГА ООН. В мае 1972 Совет предоставил статус наблюдателя Нар. орг-ции Юго-Зап. Африки (СВАПО), признанной ранее ОАЕ, а 13 дек. 1973 ГА ООН резолюцией № 311 признала СВАПО «единственным подлинным представителем народа Намибии».

В 1967 22-я сессия ГА ООН учредила пост постоянного комиссара ООН по Намибии, на к-рый был назначен Ага Абдул Хамид (Пакистан). В 1977—81 пост комиссара занимал Марти Ахтисаари (Финляндия), с 1982 — Бранджеш Чандра Мишра (Индия). Постоянный комиссар ООН по Намибии назначается ГА ООН по рекомендации Ген. секр. ООН. Совет поручает комиссару исполнительные и адм. обязанности. В его задачу входит осуществление посредничества миссии между ООН и пр-вом ЮАР, связанной с достижением независимости Намибии. В Совет входит 31 гос-во — член ООН, в т. ч. СССР, Болгария, Польша, Румыния и Югославия.

28 мая — 1 июня 1980 чрезвычайная сессия Совета, проходившая в Алжире, приняла «Алжирскую декларацию и программу действий». В этом документе подчёркивалось, в частности, что «Намибия должна получить независимость в ее полной территориальной целостности, включая Уолфиш-Бей», подтверждалась поддержка СВАПО как единственного законного представителя намибийского народа и приветствовалось усиление вооруж. борьбы намибийцев за своё освобождение. Активную роль в разработке «Декларации и программы» играли социалистич. страны.

П. Ф. Петровский.

СОВЕ́Т СОГЛА́СИЯ (СС; Conseil de l'Entente), созд. в 1959. Члены СС: Бенин, Буркина-Фасо, Кот-Дивуар, Нигер и Того. Высший орган — Конференция глав гос-в, исполнит. органы — Постоянный адм. секретариат и ряд специализиров. комиссий. В рамках СС действует фонд взаимопомощи и гарантий займов.

В нояб. 1978 в Ломе (Того) конференция глав гос-в — членов СС приняла перспективную программу развития с. х-ва общей стоимостью 8 млрд. афр. фр. Для её финансирования планируется привлечение иностр. капиталов, в частности из стран ЕЭС.

В дек. 1978 СС и Экономич. сообщество зап.-афр. стран заключили соглашение о сотрудничестве (обмен информацией, координация исследований и совместное финансирование проектов развития).

Спец. к-ты экспертов рассмотрели в 1980—81 вопросы развития трансп. системы 5 стран, а также программу расширения н.-и. работ в области с. х-ва и подготовки кадров для этой отрасли.

В. Л. Кушель.

СО́ГА (Soga) Тийо (1829—1871), обществ. деятель Юж. Африки, литератор, первый из африканцев Юж. Африки, получивший университетское образование и сан священника. Род. на В. Капской колонии в семье советника вождя коса Нгкики. Учился в миссионерских школах Капской колонии, в церковной школе в Глазго, окончил ун-т в Глазго. Вернувшись в 1857 на родину, работал учителем. Перевёл на язык коса англ. классич. ср.-век. поэму Д. Баньяна «Странствия пилигрима» и улучшил перевод Библии. Переводы С. служили коса осн. пособием для овладения грамотой на родном языке. В своих статьях критиковал колониализм.

А. Б. Давидсон.

СО́ГА, басога, народ на Ю.-В. Уганды. Числ. 1,2 млн. чел. (1983, оценка). Говорят на одном из *банту языков*. Пись-



Деревня сога.

менность с кон. 19 в. на основе лат. графики. К началу европ. колонизации у С. существовали раннеклассовые догосударственные объединения, управлявшиеся иерархией вождей. Традиц. занятия С. — мотыжное земледелие (бананы, просо-элевсина, кассава, сладкий картофель), в колон. период получило развитие хлопководство; на реках и озёрах — рыб-во. Традиц. ремёсла — гончарство, кузнечное дело, изготовление барабанов. Большинство С. — христиане, часть сохраняет традиц. верования (культ духов предков).

СОКО́ДЕ (Sokodé), город в центр. части Того. Адм. ц. Центральной обл. 33,5 тыс. жит. (1978, оценка). Узел автодорог Ломе — Синкасе и Басар — Чамба. Аэродром для внутр. авиалиний. З з-да по очистке капока, сах. з-д; небольшая ТЭС. В р-не С. возделывание проса и сорго, арахиса, сах. тростника, разведение кр. и мелкого рог. скота.

СОКО́ТО, халифат (султанат), феод.-теократич. объединение исламизиров. гос-в (эмиратов) басс. Ниж. Нигера с центром в г. Сокото, созданное знатью фульбе в ходе джихада («священной войны») против местных правителей в нач. 19 в. (см. *Османа дан Фодио восстание*). В основном сложился к 20-м гг. 19 в. Включал старые гос. образования — *Кано, Кацина*, часть *Дауры* и *Зарии*, и новые: на С.-З. — собственно С. («коронное владение» халифов, возникшее на терр. *Гобира, Замфары* и части Кебби), *Гванду*, на С.-В. — Казауре (выделенный из Кано), *Борну* (Катагум), Вост. Борну (Хадеджиа, Джамааре, Мисау), на Ю.-З. — *Илорин, Нупе* (Бида), Контагора, Яури (Явури), Агаие, Лапаи, Патеги, Лафиаги, на Ю.-В. — *Адамауа*, Мури, Баучи, Вост. Баучи (Гомбе), в центре — Кеффи, Насарава, Лафиа, Джемаа, Васе. Правители этих гос-в (т. н. царские эмиры), непосредственно подчинявшиеся халифам, могли иметь собств. вассалов и завоёвывать новые территории.

Границы халифата С. определились к сер. 19 в., когда он занимал терр. от гг. Масина и Сай на З. до гг. Катагум и Гарва на В., от гг. Маради и Дауры на С. до гг. Локоджи и Майо-Дарле на Ю. Ранний халифат С. (до смерти в 1817 первого халифа — Османа дан Фодио) был организован в соответствии с нормами ортодоксального суннитского ислама. Офиц. иерархия включала должности халифа («амир аль-муминин»), помощников халифа (визири), военачальников (амир аль-джаиш) и судей (алькали). В 1808 Осман дан Фодио, оставаясь официально халифом, делегировал верховное управление частями халифата С. своим визирям. В 1812 выделились 2 визирата — западный во главе с братом халифа Абдуллахом, и восточный под началом сына Османа — Мухаммаду Белло. В правление 3 следующих халифов — Мухаммаду Белло (1817—37), его брата Абубакара Атику (1837—42) и сына Алию Бабы (1842—59) наступил период известной консолидации халифата С. В 1817, после того как Абдуллах признал власть Белло, было ликвидировано деление С. на визираты, его центром окончательно стал г. Сокото. Власть халифов признали мятежные правители Гобира, Кебби, Хадеджиа и Кацины. В нач. 20-х гг. 19 в. в покорённых странах сложились новые правящие династии и возродился титул царя (сарки), это легализовало образование новой наследств. знати и открыло путь к фактич. разделу халифата С. на ряд гос-в. Новых правителей продолжали назначать халифы, но в 30-х гг. в эмиратах утвердился принцип престолонаследия; сложились также гос. советы (советы сарки), игравшие в основном роль совещательных органов, а также участвовавшие в решении вопросов престолонаследия (особенно при наличии неск. претендентов). Офиц. связи эмиров с халифами ограничивались узами вассальной (даннической и военной) зависимости, носившей в ряде случаев чисто символич. характер. В кон. 19 в. в результате нар. восстаний, династич. распрей и столкновений эмиров авторитет и власть халифов ещё больше упали и свелись к роли арбитров. Экономически и политически преобладающим ядром державы оставались страны хауса (эмираты Кано, Кацина, Даура, Зария, Сокото, Гванду). Обществ. строй халифата С. характеризовался процессом феодализации и представлял широкий диапазон переходных форм от патриархально-общинного строя к феодальному. Мелкое, по преимуществу натуральное, произ-во определялось строем земледельч. общины (промежуточной между родовым и сельским типами общины). Принцип раздельного хозяйствования отдельных больших семей (патриархальных общин) сочетался с принципом наследств. принадлежности индивидов к деревенскому коллективу и его терр. в качестве гл. элемента общинного землевладения и условия личного полноправия. Патриархально-общинные структуры на значит. части терр. С. подверглись процессу феодализации, хотя и в разной степени. Ко времени образования С. развитие феод. отношений дальше всего зашло в странах хауса. Здесь, по-видимому, уже в 16—17 вв. земледельч. община превратилась в систему территориальных (локальных) организаций (соседств, землячеств, общин-волостей или «земель»), а функции власти перешли в основном в руки надобщинной, наследств. знати, патриархально-общинная организация сохранялась в преобразованной форме гос.-феод. структуры, к-рая определяла и характер общинного управления, и во многом систему эксплуатации общинников. Гос.-феод. структура была воспринята правителями фульбе в качестве нормативной организации гос. власти господствующего класса на всей терр. С.

Господствующий класс состоял из военно-служилого сословия или титулованной знати (саракуна) и духовного сословия — богословов и законоведов (улемы или маламы). Саракуны и улемы в свою очередь делились на неск. статусных групп, только высшие из них (царский род в военно-служилом сословии, судьи и имамы среди улемов) носили замкнутый, наследств. характер. Военно-служилое сословие ведало политическо-адм. и воен. аппаратом, предназначенным для выполнения функций гос. управления, и прежде всего для сбора подушной подати (обычно деньгами) с крестьян и ремесленников, судебных штрафов, торг. пошлин и т. п. Титул, статус и власть саракуна определялись занимаемыми ими должностями (сараута). Должности делились на дворцовые и адм.-политические. Носители последних составляли основу должностной иерархии, их функции прежде всего заключались в управлении отдельными «землями» (каса) и они вознаграждались долей собранных налогов. Номинально лица, получавшие эти должности, представляли собой владельцев «кормлений», называвшихся «гаруруан сараута» («города должности»); фактически они превращались в условные зем. пожалования, частные владения саракуна.

Владельцы «гаруруан сараута» были связаны между собой отношениями личной иерархич. зависимости. На периферии халифата С. быстрая феодализация патриархально-общинных структур была в основном результатом их синтеза с развитыми феод. отношениями, заимствованными и перенесёнными фульбе на окраины халифата.

Эксплуатируемый класс (крестьяне, ремесленники, мелкие торговцы) состоял из сословия простолюдинов — свободнорождённых, не имевших титула или звания малама, и внесословных групп зависимого (сервильного) населения.

Большое распространение в халифате С. получила сервильная организация; её первоосновой служила значительно возросшая и укрепившаяся система невольничества — захват, покупка, наследование и пожалование рабов (байи). Невольники и их потомки, поселявшиеся в спец. посёлках (румада), отдельно от свободных, широко использовались в земледелии и специализиров. ремесле и составляли значительную (в отдельных случаях, вероятно, и бо́льшую) часть населения. В целом (несмотря на сильные элементы рабовладения) сервильная организация подчинялась феод. тенденции, становясь одной из предпосылок формирования частного феодализма. Последний получил в системе халифата С. значительное или преимуществ. развитие. Согласно нормам, воспринятым фульбе от хауса, потомки невольников во втором и третьем поколениях получали прочное (приближающееся к наследственному) право на обрабатываемую землю, а также известные личные права, и переходили в разряды крепостного и зависимого крестьянства. Невольники жаловались, как правило, вместе с землёй в условное или наследственное (безусловное) владение. Сервильная организация в халифате С. втягивала в свою сферу земледельч. общину, подрывая тем самым основу гос.-феод.

системы. В центрах С. и ближайших к ним р-нах частнофеод. отношения представляли собой результат постепенной эволюции гос.-феод. системы и её низшего звена — терр. общины. Сервильные поселения здесь жаловались обычно вместе с «городами власти» или создавались на их территории. Положение крестьян-общинников и коренных жителей сервильных посёлков, находившихся, как правило, под властью одних и тех же властителей, мало чем отличалось друг от друга; зем. пожалования и кормления фактически сливались в единую систему условных зем. держаний. Преобладающей формой эксплуатации становились частные повинности, в основном совпадавшие у общинного и зависимого крестьянства: барщина, оброчные платежи, включая введённые фульбе религ. налог — «десятина» и разл. личные «дары». На дальней периферии халифата С. сервильная организация, складывавшаяся гл. обр. в результате воен. экспансии фульбе, составляла основу зем. пожалований. Отдельные деревни и целые области передавались в частное держание придворным и сановникам, а их жители обращались в зависимых крестьян или рабов.

Наличие крупных торг.-ремесл. поселений было особенно характерно для стран хауса, где подобные поселения (гари) являлись центрами кр. терр. общин. Сочетание строя земледельч. общин и города в условиях включения их в систему надобщинной, феод. власти в целом содействовало развитию феод. отношений, внося в них значит. элементы товарно-денежных отношений (коммутация части феод. повинностей, торговля невольниками, товаризация нек-рых видов земли и т. д.). В нач. 20 в. С. был разделён между Великобританией, Францией и Германией; бо́льшая его часть вошла в состав англ. протектората Сев. Нигерия.

Лит.: Ольдерогге Д., Западный Судан в XV—XIX вв. Очерки по истории и истории культуры, М.—Л., 1960; Следзевский И. В., Хаусанские эмираты Северной Нигерии. Хозяйство и общественно-политический строй, М., 1974; История Нигерии в новое и новейшее время, М.,1981; Last M., The Sokoto caliphate, L., 1967; Johnston H. A. S., The Fulani Empire of Sokoto, L., 1967; Hogben S. J., Kirk-Greene A. H. M., The Emirates of Northern Nigeria, L., 1966.

И. В. Следзевский.

СОКО́ТО (Sokoto), город на С.-З. Нигерии, в долине р. Сокото (приток р. Нигер). Адм. ц. шт. Сокото. 100 тыс. жит. (1981). Узел шосс. дорог. Важный торг.-распределит. центр р-на орошаемого земледелия (рис, сах. тростник), а также р-на возделывания хлопчатника, табака, арахиса и разведения скота. Цем. з-д, текст. и дубильные произ-ва. Кр. скотобойня. Кустарная выделка кож, ткачество. В 19 в. С. — столица гос-ва Сокото.

СОКО́ТО-АНГЛИ́ЙСКАЯ ВОЙНА́ 1903, борьба мусульм. стран (эмиратов) на С. Ниж. Нигера против англ. колон. экспансии. Подготовка к отражению колон. экспансии в эмиратах, номинально объединённых под политич. и ре́лиг. главенством правителя (саркин мусульми) *Сокото,* началась в кон. 19 в. После захвата в 1897 войсками Королев. нигерской компании эмиратов Нупе и Илорина, входивших в Сокото, правитель Абдуррахман Атику (1891—1902) приказал выслать торг. и политич. агентов компании. С мая 1898 отношения с англичанами были прерваны. В 1899 Сокото ввело «политику закрытых границ и рынков для европейцев». В 1901 Великобритания развязала экспансию.

Англ. колон. войска захватили Йолу, был аннексирован эмират Адамауа и др. терр. в басс. Бенуэ. В 1902 захвачен Баучи и развёрнуто наступление на Борну (Борно). В янв. 1903 хаусанское войско (1 тыс. всадников и 1,5 тыс. пехотинцев) проиграло 2 сражения, потеряв 300 чел. убитыми и ранеными. В февр. 1903 был захвачен эмират Кано, город Кано разграблен. 15 марта англичане начали наступление на столицу халифата — Сокото. На приступ был брошен отряд в 1224 чел. 2-тысячное войско правителя Аттахиру I (вступил на престол в 1902) дало бой под стенами города. Исход его решили 20 орудий англ. артиллерии. В кон. марта столица халифата перешла в руки англичан. Аттахиру I с остатками войска отступил на В. к г. Бурми (басс. р. Гонголы). Там сосредоточились также отряды из Зарии, Биды, Борну, Кеффи (30 тыс. воинов). В столкновении 15 апр. колон. отряд (500 чел.) потерпел поражение, потеряв ок. $^1/_3$своего состава. 13—15 мая в сражении за Бурми хаусанские отряды одержали значит. победу и колон. части отступили. Во 2-й битве за Бурми (27 июля) участвовали отряды Сокото, Кано, Гомбе, Контагоры, Нупе, Катагума, Мисау, Баучи. Возглавлял их Аттахиру I. Он погиб на поле боя. Бурми пал. Захваченная терр. стала частью Северной Нигерии протектората (часть терр. Сокото отошла к Франции и Германии). Номинально во главе халифата Сокото с одобрения Великобритании был поставлен новый правитель — Мухаммед Аттахиру II. Однако народ продолжал сопротивление (см. *Абинси восстание 1906* и *Сатиру восстание*).

Лит.: Occupation of Hausaland. 1900—1904, L., 1969; Muffet D. J. M., Concerning brave captains. Being a history of the British occupation of Kano and Sokoto and of the last stand of the Fulani forces, L., 1964.

Ю. Н. Зотова.

СОКО́ТРА (Socotra, Sokotra), группа о-ов (самый крупный о. Сокотра) в Инд. ок., к В. от мыса Гвардафуй (Африка). Терр. НДРЙ. Пл. 3,6 тыс. км². Сложен в основном кристаллич. породами. Выс. до 1503 м (о. Сокотра). Полупустынная растительность; на В., в горах — рощи ксерофильных деревьев. Выращивание финиковой пальмы. Рыб-во. Гл. город — Хадибу (на о. Сокотра).

СОЛА́НКЕ (Solanke) Ладипо (1884—1958), деятель панафр. движения в Зап. Африке 20—50-х гг. По этнич. принадлежности йоруба. Окончил университетский колледж Фура Бей (Сьерра-Леоне). С 1922 жил в Великобритании, куда приехал изучать право, получил диплом юриста в 1926. При поддержке Дж. К. Хейфорда основал в 1925 в Великобритании Союз студентов Зап. Африки (ССЗА). Вместе с Дж. К. де Графт Джонсоном (Золотой Берег) сформулировал программу ССЗА, требовал нац. независимости для стран брит. Зап. Африки как политич. федерации. Критиковал деятельность колон. администрации Нигерии. Был последователем концепции «культурного национализма» и политич. интеграции народов Зап. Африки на основе культурной общности. Прославлял афр. историю и традиц. культуру (в основном культуру йоруба), пропагандировал в противовес англиканской христианскую «подлинно африканскую нац. церковь». Среди статей С., опубликованных в органе ССЗА, — журн. «WASU magazine»: «Политическое и общественное устройство йоруба (или аку) и его историческое развитие», «Традиционное устройство Содружества йорубских государств».

И. Т. Катагощина.

СОЛОДО́ВНИКОВ Василий Григорьевич (р. 1918), сов. экономист, чл.-корр. АН СССР (1966). Чл. КПСС с 1942. Окончил Куйбышевский индустриальный ин-т (1942), Всесоюзную академию внешней торговли (1946). Директор ИА АН СССР (1964—76). Главный исследователь ИМЭМО АН СССР. Зам. пред. Советского к-та солидарности стран Азии и Африки. Вице-през. Междунар. конгресса афр. исследований (до 1973). Исследования по социально-экономич., политич. проблемам развивающихся стран, в первую очередь Африки. Поч. д-р Ун-та им. Карла Маркса в Лейпциге (ГДР), поч. д-р наук Лагосского ун-та (Нигерия), чл. междунар. Лондонского ин-та Африки (Англия). Междунар. пр. «Симба» (Италия). Награждён 2 орденами Трудового Красного Знамени.

Соч.: Вывоз капитала, М., 1957; Буржуазные теории и проблемы экономического развития слаборазвитых стран, М., 1961; Вывоз капитала и его особенности после второй мировой войны, М., 1965; Неоколониализм: теория и практика, М., 1966; Африка выбирает путь. Социально-экономические проблемы и перспективы, М., 1970; Африка: борьба за независимость, М., 1970 (на англ. и франц. яз.); Некоторые вопросы теории и практики некапиталистического пути развития, М., 1971; Проблемы современной Африки, М., 1973.

Лит.: Якунин В., Василий Солодовников — ученый-африканист, «Культура и жизнь», М., 1972, № 6; Библиография трудов члена-корр. АН СССР В. Г. Солодовникова, М., 1973.

СОЛОМО́НОВА ДИНА́СТИЯ, Соломониды, династия императоров и негусов Эфиопии (ок. 1270—1974). Первый исторически достоверный представитель этой династии Йекуно-Амлак (ок. 1270—85) первоначально был правителем небольшого христ. царства в центр. Эфиопии (историч. области Тэгулэт и Мэнз), вероятно, зависимого от династии *Загуэ.* Воспользовавшись ослаблением царств Загуэ и *Махзуми* и получив поддержку церкви, Йекуно-Амлак распространил свою власть на значит. часть центр. Эфиопии. Он сам и 7 его преемников — «священные» цари, жившие в затворничестве и не участвовавшие в походах. Подлинным создателем ср.-век. Эфиопской империи был девятый царь этой династии Амдэ-Цыйон I (1314—44), объединивший б. ч. Эфиопского нагорья и обеспечивший выходы к Красному м. и Аденскому зал. Амдэ-Цыйон и его преемники Сэйфэ-Арыд, Ныуайе-Марьям, Давид I, Йисхак принадлежали к типу царей-военачальников, сохранявших и нек-рые функции «священных» царей. Они имели много жён, сопровождавших вместе со всем двором и войском царя в его сезонных походах по стране, во время к-рых он собирал дань, напоминающую др.-рус. «полюдье», кормил свой двор и войско, отражал набеги врагов либо вторгался на их терр. и укреплял границы своих владений. Вероятно, при Амдэ-Цыйоне была созд. легенда о происхождении династии Йекуно-Амлака (и царей Аксума, к-рые якобы были её предками) от библейского царя Соломона. Эта легенда изложена в кн. «Кыбра Нэгэст» («Слава Царей»), игравшей с 14 в. вплоть до свержения монархии в 1974 роль «мифологич. хартии», использовавшейся для обоснования власти С. д. Император этой династии *Зара-Якоб I* (1434—68), проводя реформы в направлении централизации и абсолютизации власти монарха, в 1454 построил себе постоянную резиденцию, где ввёл ритуал поклонения «священным» царям. Всех представителей С. д., кроме императора, в 15—16 вв. насильственно направляли в Амба-Гашен (в 17—18 вв. — Уохни); здесь они получали традиц. христ. образование и порой становились писателями. Однако преемники Зара-Якоба, императоры 2-й пол. 15—16 вв., вернулись к образу жизни кочующего и воюющего царя. Таковы были, в частности, *Гэлаудеос* и *Сэрцэ-Дынгыль.* С 1531 одна из ветвей С. д. (Якоб старший — сын имп. Лебна-Дынгыля, и его потомки) обосновалась в *Шоа.* Постепенно шоанские представители С. д. превратились в удельных князей.

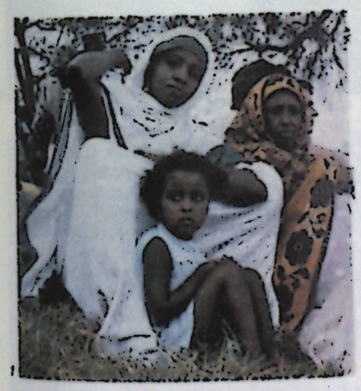





1. Горожане сомали. 2. Колчан. Кожа. 3. Серп (2,3 — Музей антропологии и этнографии им. Петра Великого. Ленинград).

С нач. 17 в. появился новый тип императора С. д., прообразом к-рого был Зара-Якоб — образованный монарх, живший оседло, стремившийся к реформам гос-ва и активно поддерживавший одну из соперничавших между собой феод.-клерикальных групп (католики или приверженцы одного из толков эфиопского христианства: тоуахдо либо кыбат), и соответственно или сторонник сближения с Европой (как, напр., *Сусныйос*), или приверженец ориентации на вост. христиан и мусульм. державы. После основания *Гондэра* при имп. Фасиледэсе (1632—1667) этот город стал столицей Эфиопии и постоянной резиденцией царствующих членов С. д. (гондэрские императоры). Наиб. значительным из них был *Иясу I Великий.* После его отречения (1705) начался упадок гондэрской ветви С. д. в условиях всё усиливавшейся феод. раздробленности. В 1855 один из военачальников положил конец этому ставшему чисто номинальным правлению гондэрской ветви С. д., провозгласив себя императором под именем Теодроса IV. Сменившие его императоры Тэкле-Гийоргис II и *Йоханныс IV* также не принадлежали к С. д. В то время С. д. правила в царствах Шоа и *Годжам.* В 1889 член шоанской С. д. негус *Менелик II* стал императором Эфиопии. В 1889—1974 шоанские Соломониды — правители всей Эфиопии.

Ю. М. Кобищанов.

СОМА́ЛИ, сомалийцы, народ, осн. население Сомали. Живут также в Эфиопии, Джибути и Кении. Общая числ. 6460 тыс. чел. (1983, оценка), из них в Сомали 5180 тыс. чел., в Эфиопии 560 тыс. чел. Говорят на *сомали языке.* Традиц. занятие С. — кочевое скот-во (гл. обр. верблюды, меньше — кр. рог. скот). Занимаются также земледелием (сорго, бобовые, табак, хлопчатник), на побережье Красного м. — рыб-вом. Развиты обработка кожи, дерева, произ-во керамич. посуды, плетение из соломы. По религии С. — мусульмане-сунниты.

СОМА́ЛИ, полуостров на В. Африки. Омывается на С. Аденским зал., на В. Инд. ок. Б. ч. терр. — ступенчатые плато (выс. 1000—1500 м), на С. — горы (выс. до 2406 м, г. Шимбирис). Сухие саванны, пустыни и полупустыни. На терр. п-ова — гос-ва: Сомали, Джибути и частично Эфиопия. Важнейшие города и порты — Могадишо (Сомали), Джибути (Джибути).

СОМА́ЛИ (Soomaaliya), Сомалийская Демократическая Республика (Jamhuurigadda Dimoqraadiga ee Soomaaliya).





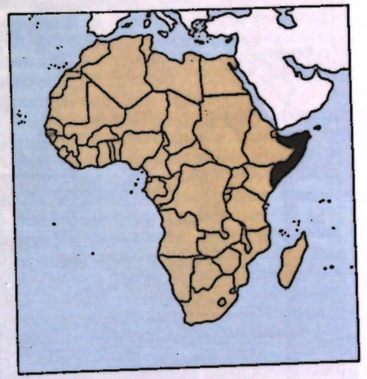

Общие сведения

С. — гос-во на С.-В. Африки, на п-ове Сомали. На С. омывается водами Аденского зал., на В. и Ю.-В. — водами Инд. ок. На З. граничит с Эфиопией и Кенией, на С.-З. — с Джибути. Пл. 637,7 тыс. км². Нас. 5,3 млн. чел. (1983, оценка). Столица — г. Могадишо. В адм. отношении терр. С. разделена на 16 областей.

Государственный строй

Действующая конституция 1979 формально провозглашает С. «социалистич. гос-вом, руководимым рабочим классом», включает положения о социалистич. планировании экономики, построении и функционировании парт. и гос. органов на основе принципа демократич. централизма и т. д. Вместе с тем конституция объявляет ислам гос. религией, закрепляет право частной собственности, к-рая наряду с гос., кооп. и частным секторами составляет основу экономики. Согласно конституции, политич. система Сомали строится на принципе однопартийности: Сомалийская революц. социалистич. партия (СРСП) провозглашена единств. политич. партией, обеспечивающей политич. и социально-экономич. руководство страной. Деятельность др. политич. партий и орг-ций запрещена.

Политич. власть сосредоточена в руках президента. Он является главой



гос-ва и пр-ва, главнокомандующим вооруж. силами, пред. Совета нац. обороны. Кандидат на пост президента выдвигается ЦК СРСП и избирается Нар. собранием на 7 лет. Согласно конституции, президент председательствует на совместных заседаниях высших парт. и гос. органов, объявляет войну и заключает мир, представляет С. в отношениях с др. гос-вами, ратифицирует междунар. договоры, объявляет амнистию, назначает и смещает вице-президентов, министров и их заместителей, пред. Верховного суда и ген. прокурора. Президент пользуется правом законодат. инициативы, он вправе вынести на референдум любой вопрос, касающийся «высших интересов страны». Во исполнение своих полномочий президент вправе издавать декреты.

Законодат. орган — однопалатное Нар. собрание. Срок полномочий 5 лет. Активное избират. право предоставлено лицам, достигшим 18 лет, пассивное — 21 года. Нар. собрание формально осуществляет неограниченные законодат. полномочия. Однако фактически ведущую роль в законодат. процессе играют президент и пр-во. Нар. собрание избирает свой Постоянный к-т (в составе пред., зам. пред., секретаря и 10 членов), на к-рый возлагается осуществление функций Нар. собрания в перерывах между его сессиями (за рядом исключений).

Пр-во состоит из премьер-министра (если этот пост не занят президентом) и министров. Программа деятельности пр-ва должна быть одобрена ЦК СРСП и Нар. собранием.

Власть на местах осуществляется выборными областными и районными нар. советами, действующими под руководством и контролем соответствующих органов СРСП.

Судебная система включает Верховный суд, апелляц. суды, областные и районные суды; действует система воен. трибуналов; могут создаваться чрезвычайные суды. Общее руководство органами юстиции осуществляет Высш. совет магистратуры. Надзор за конституционностью законов осуществляет спец. Конституц. суд.

Л. Р. Сюкияйнен.

Природа

Рельеф страны преим. равнинный. На С. и в междуречье Джуббы и Веби-Шебели преобладают плато выс. 500—1500 м. Плато разделены неглубокими широкими долинами (Нугаль, Дарор и др.). Сев. окраина плато, скалистым уступом поднимающаяся над прибрежной низменностью, расчленена глубокими ущельями, трещинами и сбросами на отдельные массивы. Наиб. высоты достигает гора Шимбирис (2406 м). На С. и Ю.-В. плато окаймляют неширокие (до 100 км), слегка всхолмлённые низменности. В понижениях на плато — беллехах — скапливается дождевая вода, поэтому они издавна служат источником питьевой воды. Из-за сухости климата и большой водопроницаемости пород плато почти безводны, что препятствует развитию земледелия и возникновению постоянных поселений.

На б. ч. терр. С. распространены горизонтально залегающие, преим. мелководные мор. кайнозойские, меловые и юрские отложения обширной шельфовой палеоравнины, охватывающей т. н. Африканский Рог. На В. этой области на значит. площади с миоценовыми отложениями связано урано-ванадиевое оруденение, на Ю. — с меловыми песчаниками — проявления гематитовых руд. Вдоль кайнозойской рифтовой долины Аденского зал. из-под мезозойско-кайнозойских отложений выступают докембрийские образования *Мозамбикского подвижного пояса*, на Ю. — докембрийские породы фундамента Сомалийского кратона. Довендские комплексы Мозамбикского пояса прорваны синтектонич. известково-щелочными гранитами, послескладчатыми редкометалльными щелочными гранитами и хрусталеносными пегматитами. В вендских породах на С.-В. страны известны стратиформная медная минерализация и рудопроявления марганца. Вдоль берега Аденского зал. и в полосе распространения докембрийских пород протягиваются зоны, сложенные слабодеформиров. отложениями мезозоя и кайнозоя, к к-рым местами приурочены проявления полиметаллич. оруденения (р-ны Гульджет и г. Бербера) и лигнитов. Простирание протерозойских толщ на С. страны изменяется от субширотного на С.-З. до субмеридионального на С.-В. На Ю. вскрываются гранито-гнейсы и гранулиты архея, а также несогласно перекрывающие их кварциты и мраморы ниж. протерозоя. С кварцитами связано жел. оруденение. Докембрийские породы р-на прорваны мезозойскими щелочными породами, сопровождающимися метасоматитами с урано-ториевой минерализацией.

Имеются м-ния жел. руд с разведанными запасами (1983) 170 млн. т и прогнозными ресурсами 495 млн. т, урано-ванадиевых руд 4,3 тыс. т U_3O_8, урано-ториевых руд (м-ние Алио-Гелле), титановых руд (прибрежные россыпи в р-не Кисмайо на Ю. страны); оловянных руд (м-ние Далан на С.-В.) и лигнитов (на С.-З.). Известны рудопроявления свинца, золота, бериллия, пьезокварца, природного газа (в р-не Могадишо), м-ния гипса и ангидрида.

Климат на Ю. экв.-муссонный, на С. тропич. пустынный и полупустынный.

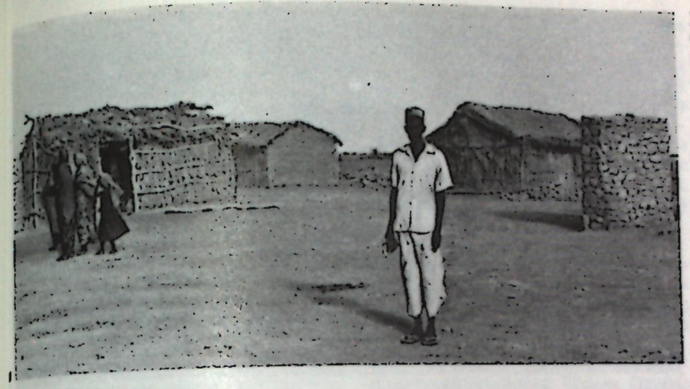





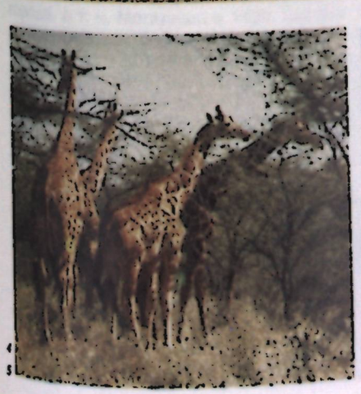



Характерен ровный год. ход темп-ры: на С. ср. темп-ры янв. 25—30°С, июля 32°С. На Ю. год. амплитуда составляет 2—3°С. Суточные амплитуды темп-р во внутр. р-нах составляют 30°С. Кол-во осадков убывает с Ю. на С. и с З. на В. от 500—600 мм до 100 мм в год и менее. Гл. сезон дождей «гу» (апрель—июль) — период посевов кукурузы, хлопчатника, кунжута, бобовых; второй сезон дождей «дер» (октябрь—декабрь) благоприятен для возделывания сорго и проса. В сухие сезоны «хагай» (июль—сентябрь) и «джилал» (декабрь—март) прекращается обработка земли; почти вся растительность выгорает.

Имеются 2 постоянные реки: судоходная в ниж. течении Джубба и Веби-Шебели; преобладают сухие русла «туг», заполняющиеся водой только в периоды дождей. Трансп. значение рек невелико. В долинах рек и в междуречье сосредоточены осн. массивы возделываемых земель. Для сбора дождевых и паводковых вод сооружают искусств. водоёмы — уары.

На терр. С. распространены малоплодородные красно-бурые и красновато-бурые почвы опустыненных саванн; в междуречье и долинах Джуббы и Веби-Шебели — плодородные аллюв. почвы.

Почти $^9/_{10}$ терр. страны занято злаково-кустарниковыми полупустынями, колючими лесами и кустарниками, безлистными в сухое время года. Среди кустарников — акации и тамариски, много канделябровидных молочаев. В травяном покрове преобладают многолетние травы. В оазисах растут пальмы — финиковая, дум, кокосовая. Много эфироносных кустарников, дающих ценные ароматич. смолы (в т. ч. ладан). Лесов мало. В долинах Джуббы и Веби-Шебели, а также в юж. части их междуречья сохранились узкие полосы галерейных тропич. лесов.

Животный мир С. весьма разнообразен. Среди животных много травоядных млекопитающих — антилопы (канна, орикс-бейза, дик-дик, геренук и др.), зебры, буйвол, жираф; из хищных — лев, леопард, гиена, шакал и др. В прибрежных зарослях речных долин обитают слон, чёрный носорог, бородавочник. В галерейных лесах много обезьян. В реках встречаются крокодилы и бегемоты. Много птиц и разнообразных насекомых. Прибрежные воды С. богаты ценной промысловой рыбой (в т. ч. тунцовыми), креветками и др.

Е. А. Долгинов (геология).

Население

С. — этнически сравнительно однородная страна: св. 98% нас. (1983, оценка) составляют сомали (сомалийцы). На Ю. обитают небольшие группы суахили и гоша, в приморских городах — арабы, европейцы (итальянцы и англичане), амхара, выходцы из Индии и Пакистана. Офиц. языки — сомалийский и араб-

1. Поселок в сев. части Сомали. 2. Саванная растительность на п-ове Сомали. 3. Типичный ландшафт боскалии. 4. Реликтовые сетчатые жирафы в саванне. 5. Верблюды в саванне.

ский; распространены англ. и итальянский. Большинство верующих — мусульмане-сунниты.

В 1983 в С. насчитывалось 5,3 млн. чел. (оценка). Экономически активного нас. 40%. В с. х-ве занят 81% экономически активного нас., $^2/_3$ к-рого — в кочевом и полукочевом скот-ве.

На терр. С. нас. размещено крайне неравномерно. Ср. плотность ок. 6 чел. на 1 км²; на Ю., в междуречье Джуббы и Веби-Шебели, где сосредоточено 42% нас., — 50 чел. на 1 км²; в окрестностях Могадишо — до 500 чел. на 1 км²; на полупустынном С. и С.-З. — менее 1 чел. на 1 км². Гор. нас. 28%. Св. $^3/_4$ гор. жителей сосредоточено в 5 городах с нас. св. 50 тыс. чел.: Могадишо, Харгейса, Кисмайо, Бербера, Мерка (Марка).

Исторический очерк

С. с древнейших времён до нач. 20 в. Терр. С. была населена уже в эпоху палеолита. Верх. палеолит представлен здесь культурами дой и харгейса, к-рые в 4—3-м тыс. до н. э. сменяются неолитич. культурами типа уилтон, принадлежавшими скотоводам и охотникам. Начиная с сер. 3-го тыс. до н. э. к берегам сев. С. совершают плавания египтяне, вывозившие оттуда золото, благовонные смолы, древесину. Пытаясь установить здесь своё господство, они воспитывали при дворе в Египте детей местной знати. В 3 в. до н. э. на С. п-ова основали свои фактории (и одновременно станции для ловли слонов) греки и египтяне — подданные Птолемеев. Осн. нас. здесь составляли скотоводы-кочевники, но на побережье Аденского зал. существовали портовые посёлки, управлявшиеся местными князьками. В 1—2 вв. н. э. нас. побережья сев. С. через порты Авалит, Малао, Опона и др. вело торговлю с Римской империей, Юж. Аравией, Индией. Отсюда вывозились благовонные смолы, пряности, слоновая кость, панцири черепах, рабы, а ввозились ремесл. изделия, отчасти продукты земледелия. В период расцвета Аксумского царства (см. *Аксум*) сев. часть С., населённая *барбарийцами*, подпадает под его власть, но с распадом этого царства в 11 в. местные племена возвращают себе независимость. В 8—11 вв. и особенно в последующий период Зейла становится важным торг. портом для б. ч. Эфиопского нагорья. Купцы из Зейлы торгуют в Эфиопии, Индии и араб. странах. К Ю.-В. и Ю. от неё возникают раннегос. образование Бербера (в сев. С.) и союз племён Хавия (в долине р. Веби-Шебели). В них входили как полуоседлые земледельч.-скотоводч., так и кочевые общины. Низовья р. Джубба, побережье океана и о-ва крайнего юга С. входили в царство Ламу. С 12—13 вв. в С. распространяется ислам, не вытеснивший полностью традиц. местные культы. В юж.









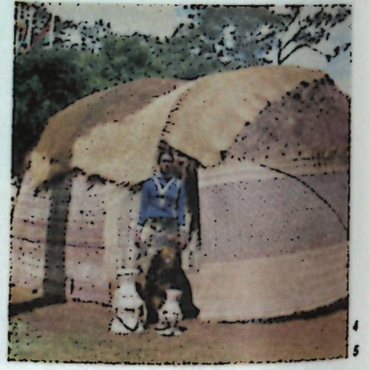



1. Караван кочевников в боскалии. 2. Браслет женский. Дегодия. Латунь. Современная работа. 3. Женщины сегодня. 4. Сосуд. Дерево. Музей антропологии и этнографии им. Петра Великого. Ленинград. 5. Жилище зажиточных кочевников хавия. 6. В селении оромо.

С. в 11 в. выросли г. Мерка (Марка) и Барауэ (Брава), а с 12 в. — Могадишо, с кон. 13 в. превратившийся в столицу султаната. Как и Мерка, он был тесно связан с союзом племён хавия, внутри к-рого гегемония время от времени переходила от одного племени к другому (напр., в 14 в. — от джидзу к аджуран, основателям имамата *Аджуран*).

Ок. сер. 2-го тыс. н. э. в С. распространяется ирригация; очаги сравнительно интенсивного поливного земледелия существовали на С., в горах Адаль, и на Ю., в долине Веби-Шебели. В долине р. Джубба и нек-рых др. местах также процветало земледелие. Но большинство нас. Сомалийского п-ова (сомалийские племена и оромо) оставалось скотоводами-кочевниками или полукочевниками, у к-рых экстенсивное мотыжное земледелие являлось второстепенной сферой произ-ва. Ремеслом занимались низшие касты.

Ок. 1335 вблизи Зейлы появились войска христ. Эфиопской империи. С этого времени Зейла и др. сомалийские племена и гос-ва участвуют в затяжной борьбе между Эфиопской империей и мусульм. султанатами Эфиопии на стороне последних. Эфиопский имп. Йисхак (1414—1429) одержал победу над сомали («сумале», первое упоминание этого этнонима, содержащееся в ср.-век. амхарской песне в честь Йисхака), но сам погиб во время похода против Зейлы. Имп. *Зара-Якоб* в 1445 нанёс в битве на берегу р. Веби-Шебели жестокое поражение коалиции мусульм. гос-в, в к-рой участвовали и сомалийцы. В 1473—79 войны мусульм. султаната Адаль и его сомалийских союзников против Эфиопии привели к истощению обеих сторон. В источниках, посвящённых этим событиям, особенно в арабоязычной хронике сомалийца Араб-Факиха, упоминаются разл. сомалийские племена. В нач. 15 в. к берегам С. совершают плавания китайские торговцы, трижды в 1418—30 посетившие Могадишо и Барауэ. В 1415—23 в Китае побывало 9 посольств из Могадишо, Барауэ и Джуббы. В 1499 у берегов С. появились португ. корабли Васко да Гамы. В 16 в. торговля сомалийских городов со странами басс. Инд. ок. пришла в упадок из-за пиратства португальцев и их нападений на портовые города, в т. ч. Могадишо в 1499, Барауэ в 1506, Зейлу в 1517 и 1529. Португальцам на время удалось подчинить себе города океанского побережья. Соперниками португальцев выступили егип. мамлюки и турки, вступившие в союз с Адалем и сомалийцами, тогда как союзницей Португалии была Эфиопия. В 1530—59 происходила кровопролитная и опустошит. война между Адалем и сомалийцами, с одной стороны, и Эфиопией — с другой. В этой войне приняли участие почти все сомалийские племена и гос-ва, объединившиеся вокруг имама Адаля *Ахмеда ибн Ибрахима Левши*. Эфиопия была на грани поражения, но в 1542 ей при содействии португальцев удалось победить сомалийские армии. В 1569 Зейла становится средоточием оппозиции центр. власти в Адале; сюда бежали из Харэра, столицы Адаля, мятежники, здесь они набирали войска для продолжения борьбы за власть. В 17 в. Адаль и Аджуран распались на мелкие княжества; это время ожесточённых войн сомалийских племён между собой и с оромо, переселения оромо на С., сомалийцев — на Ю. Нас. городов С. резко уменьшилось; нек-рые города были заброшены. Зейла в 17 в. перешла под власть Турции. С сер. 17 в. Оман присоединил один за другим города Банадира; после переноса резиденции оманских султанов на Занзибар и последующего разделения султаната на азиатскую и афр. части Банадир отошёл к Занзибару, тогда как север С. подпал под гегемонию Турции. Однако сомалийские султанаты Раханвейн, Миджуртини, Геледи, Тунни и др., держа под своим контролем торг. пути и плодородные земли нагорий и речных долин, составлявших житницы С., не только не признавали власти заморских держав, но и распространяли своё влияние на города, номинально подчинявшиеся Турции или Занзибару. В 19 в. участились междоусобные войны между султанатами и племенами, сопровождавшиеся переселениями больших групп нас. преим. на Ю. В это время сомалийцы заселяют правобережье р. Джубба. В предколон. период в С. возникли политич. объединения нового типа. В условиях раздробленности и растущей угрозы иностр. порабощения среди сомалийских племён и негроидного земледельч. нас. двуречья Джуббы и Веби-Шебели распространялись учения мусульм. духовных орденов и сект, к-рые создавали земледельч. поселения и объединения разл. по своему происхождению племён. Одна из сект в 1819 основала теократич. гос-во Бардера, в 1836 вступившее в борьбу с султанатами Геледи и Тунни и в 1840 разграбившее Барауэ. Несмотря на последующее поражение Бардеры, здесь сохранялся очаг борьбы за объединение сомалийцев под знаменем джихада и строгого соблюдения требований ислама. Ещё одно мусульманское гос-во возникло в Оббии в 1878; его строй сочетал в себе традиции султаната Миджуртини и исламской государственности.

В этот период Занзибар предпринимал отдельные попытки усилить свой контроль над городами Банадира (в 1843 — Могадишо, в 1862 — Меркой), но власть его здесь оставалась крайне непрочной. В 1869—75 гл. порты С., а также Харэр были захвачены Египтом. В 1879 егип. суда по р. Джубба пытались проникнуть в глубь страны. Но уже в 1876 египтяне оставили Кисмайо и Барауэ, а в 1884—85 остальные города С. В 1884—88 Великобритания, Италия и Франция совершили раздел между собой всей приокеанской полосы С. Итал. протекторат приняли Миджуртини и Оббия. В 1889—90 на юж. оконечность побережья претендовала также нем. колон. компания Виту, но по соглашению нем. и англ. пр-в её концессия перешла к англичанам. Ряд сомалийских племён во внутр. р-нах признал власть Эфиопии. Против брит. и итал. колонизаторов вспыхивали разрозненные восстания. В 1899 проповедник ордена Салихия *Саид Мохаммед Абдилле Хасан*, собрав чл. ордена в г. Буръо, призвал их к джихаду. Началось нар. восстание сомалийцев против брит., а затем и итал. колонизаторов, продолжавшееся до 1920. В 1900—02 Саид Мохаммед Абдилле Хасан нанёс англичанам 4 кр. поражения. В 1910 пр-во Великобритании было уже готово отказаться от контроля над внутр. р-нами страны, однако неск. успешных операций новых кавалерийских частей на верблюдах изменили ситуацию в пользу англичан. В годы 1-й мировой войны движение Саида Мохаммеда Абдилле Хасана смыкалось с борьбой патриотов Сев. Африки, Дарфура, Эфиопии против империалистов Антанты.





1. Крепость времен оманского правления. 2. Абу Бакр, эмир Зейлы. Гравюра 18 в.

С. в 1918—45. После 1-й мировой войны Великобритания развернула активные наступат. действия в С. Хотя колон. власти направили в С. кр. контингенты войск, повстанцы сражались против завоевателей ещё в течение почти 2 лет. Население Итал. С. после установления в Италии в 1922 фаш. режима стало подвергаться особенно жестокой эксплуатации и расовой дискриминации. Терр. Итал. С. увеличилась за счёт передачи Великобританией Италии в 1925 Джуббаленда с портом

Кисмайо, ранее входившего в состав Британской Вост. Африки. Основу экономики колонии составляла система кр. плантационно-фермерского х-ва европейцев. Обезземеленные крестьяне были вынуждены арендовать землю у плантаторов; использовался и принудительный труд. Пр-во Муссолини предоставляло итал. с.-х. компаниям концессии, обеспечивало им вооруж. охрану, финансировало стр-во дорог и ирригац. сооружений, выделяло значит. субсидии. Фаш. власти ориентировали экономику страны на произ-во лишь неск. видов сырья, искусственно форсируя выращивание экспортных культур. Они поощряли переселение итальянцев на фруктовые плантации в долинах Веби-Шебели и Джуббы. После захвата Италией Эфиопии в 1936 С. было объединено с последней в колонию *Итальянская Восточная Африка.*

В Брит. С. колонизаторы стремились не допустить создания нац. пром-сти. К 1940 единственным значит. пром. пр-тием была солеварня в Зейле. Земледелие носило подсобный характер и гл. занятием нас. оставалось кочевое скот-во. Гл. предметами вывоза были шкуры домашних и диких животных, живой скот (козы), камедь. Доходы англ. колон. властей от экспорта почти полностью шли на содержание адм. и воен. персонала, стр-во дорог и объектов воен. назначения.

Колон. гнёт и тяжёлые условия жизни вызывали непрекращающееся сопротивление сомалийского народа. В Итал. С. крестьяне вели борьбу против использования принудит. труда на плантациях. В сер. 20-х гг. ряд р-нов Итал. С. был охвачен повстанч. движениями. Кр. восстание вспыхнуло в 1924 в верховьях р. Веби-Шебели под руководством шейха Хаджи Хасана. Его подавление потребовало от итал. колонизаторов больших усилий. В том же году началось восстание в Миджуртини. Осн. борьба развернулась в р-не г. Баргаль. Итальянцы подвергли город жестокому арт. обстрелу, а затем захватили и разграбили его. В кон. 1924 вспыхнуло восстание в Эль-Буре, возглавленное местным вождём Омаром Самантаром. Лишь в 1926 в бою при Шиллаве итальянцам удалось разбить отряды Самантара. Значит. часть сомалийцев уклонилась от мобилизации в ряды итал. армии, готовившейся летом 1935 нанести удар по Эфиопии, и вместе с оружием и снаряжением присоединилась к эфиопской армии. В ходе итало-эфиопской войны 1935—36 продолжался переход мн. солдат-сомалийцев на сторону эфиопских войск.

В авг. 1940 итал. армия оккупировала Брит. С. В янв. 1941 началось контрнаступление англичан. В февр. англичане оккупировали Итал. С. После разгрома итал. войск в Вост. Африке Великобритания оккупировала обширный р-н, населённый сомалийцами, за исключением Франц. С. На быв. итал. территориях была установлена власть брит. воен. администрации. Лучшие земли были сохранены за прежними итал. владельцами. Итал. монополии не только сохранили все свои привилегии, но и получили щедрые субсидии от брит. воен. администрации. Англичане конфисковывали земли сомалийцев, отбирали у них скот и имущество. На плантациях продолжал применяться принудит. труд, в т. ч. женский и детский. Насильно завербованных сомалийцев воен. администрация распределяла между итал. фермерами и с.-х. компаниями.

С. в 1945—60. После окончания 2-й мировой войны Брит. протекторат С. (Сомалиленд) сохранил свой статус. Вопрос о судьбе бывших итальянских колоний стал предметом обсуждения в ООН. После того как не получил поддержки англ. план объединения под протекторатом Великобритании обеих частей С. и населённых сомалийцами р-нов Эфиопии, США и Великобритания предложили установить над быв. Итал. С. опеку Италии. СССР и страны нар. демократии решительно возражали против итал. опеки и выступили за быстрейшее предоставление политич. независимости С. ГА ООН 21 нояб. 1949 вынесла решение об установлении над быв. Итал. С. опеки ООН под управлением Италии сроком на 10 лет. Италия грубо нарушала осн. положения соглашения об опеке и рекомендации Совета по опеке ООН. Итал. адм. аппарат по существу выполнял функции колон. администрации. Адм., судебные и финанс. служащие назначались итал. Мин-вом по делам Африки в основном из числа быв. фаш. чиновников. Командующим вооруж. силами С. был назначен быв. фаш. ген. Феррара, большинство офицеров набрано из числа ветеранов захватнич. войн Муссолини в Африке. Итал. власти продолжали проводить политику расовой дискриминации. Заработная плата сомалийцев была намного ниже заработной платы итальянцев за равный труд. Возобновилась итал. иммиграция на подопечную терр., сопровождавшаяся изгнанием сомалийцев с лучших земель. Были полностью экспроприированы плодородные земли сомалийцев в басс. рр. Веби-Шебели и Джуббы.

Во время войны и в первые послевоен. годы в недрах сомалийского патриархально-феод. общества начался процесс формирования рабочего класса, б. ч. к-рого составляли с.-х. рабочие; возникла мелкая буржуазия. Образовались первые сомалийские политич. орг-ции. В мае 1943 был создан Клуб сомалийской молодёжи, ставивший перед собой просветительно-воспитат. цели. В апр. 1947 на его основе возникла *Лига молодых сомалийцев* (ЛМС), выступавшая за объединение «всех частей С.» в единое гос-во, за независимость и проведение социальных реформ. Лига объединила в своих рядах торговцев, ремесленников и представителей нарождавшейся сомалийской интеллигенции. С ЛМС в ряде случаев блокировалась близкая к ней по своему составу и требованиям Демократич. партия С. Другая партия — «Партия дигил и мирифле» объединяла сомалийцев из племён того же названия. Ведущая роль в партии принадлежала феод. верхушке, к-рая выступала за создание не унитарной, а федеративной республики и за сохранение своих привилегий. Важным сдвигом в развитии рабочего движения в С. было появление профсоюзов. Несмотря на старания итал. властей подчинить профсоюзы своему влиянию, они возглавили освободит. борьбу трудящихся против иностр. монополий и империалистич. господства в С. В течение всего периода опеки не прекращались стачки на пр-тиях итал. компаний САИС, «Импреза имбарки э сбарки Галлотти» и др. Антиколон. выступления имели место в 1952 в Галькайо, Луг-Ферранди (совр. Лук), Кисмайо, Мерке и др. городах.

Сопротивление сомалийцев на фоне общего подъёма освободит. борьбы народов Африки заставило итал. власти пойти на уступки. Было принято решение о создании представительного органа — Законодат. собрания, большинство мест в к-ром (60 из 70) должны были получить сомалийцы. В февр. 1956 состоялись первые в истории страны выборы, победу на к-рых одержала ЛМС, получившая 43 места. Было сформировано пр-во во главе с ген. секр. лиги Абдуллахи Иссой. Руководство лиги стало на путь сотрудничества с итал. властями и начало преследование политич. деятелей, добивавшихся скорейшей ликвидации итал. контроля над С. В экономич. сфере руководство лиги фактически содействовало проникновению в С. монополистич. капитала Италии и др. зап. держав.

В брит. протекторате С. (Сомалиленд) до 1948 управление осуществлялось брит. воен. администрацией, затем власть перешла к гражд. колон. властям. Все ключевые позиции в пр-ве, адм. аппарате, суде, армии, полиции и в хоз. учреждениях удерживали в своих руках англичане. Сомалийцы были лишены политич. и гражд. прав. В экономич. отношении Брит. С. оставалось отсталой агр. страной.

В 1948 в Брит. С. было созд. Нац. сомалийское об-во, переименованное в 1950 в Нац. лигу С. (НЛС). Программа НЛС включала требования ликвидации колон. режима, вывода брит. войск, уничтожения родоплеменных пережитков. В 1957 по Брит. С. прокатилась волна антиимпериалистических демонстраций с требованием независимости и объединения всех сомалийских территорий.

Под нажимом освободит. движения Великобритания согласилась в 1957 на создание законодат. совета, члены к-рого назначались губернатором — пред. совета. Состоявшаяся в авг. 1958 2-я конференция НЛС приняла решение добиваться полной независимости. Колон. власти вынуждены были пойти на новые уступки. В дек. было постановлено, что 13 из 34 членов законодат. совета будут избираться местным нас. Но сомалийцы бойкотировали выборы и добились новых выборов в февр. 1960, в к-рых из 36 чл. законодат. совета 33 избирались местным нас. и лишь трое были назначены губернатором. Победу на выборах одержали НЛС и Объединённая партия С. Обе партии опубликовали совместную декларацию, в к-рой потребовали предоставления стране независимости.

С. после провозглашения независимости. 26 июня 1960 Брит. С. было объявлено независимым гос-вом, а 1 июля 1960 получила независимость подопечная терр. С. В тот же день произошло объединение обоих гос-в и возникло новое независимое афр. гос-во — Сомалийская Республика. В пр-во вошли представители ЛМС, НЛС, Объединённой партии С. Его возглавил один из лидеров ЛМС Абдирашид Али *Шермарк.* 20 июня 1961 в С. состоялся референдум, в результате к-рого была утверждена конституция страны.

Пр-во ограничило деятельность иностр. капитала. В кон. 1962 оно выкупило акции компании САИС и передало их сомалийскому акц. об-ву. Но значит. часть акций осталась в руках итальянцев, ставших пайщиками этого об-ва. Был разработан пятилетний план социально-экономич. развития на 1963—67. Гл. упор в нём был сделан на развитие инфраструктуры, а также с. х-ва. Ключевые позиции в экономике страны оставались в руках иностр. капитала. В С. действовало неск. профсоюзных объединений, наиб. значит. из к-рых были Всеобщая конфедерация труда С. (чл. ВФП) и Конфедерация труда С. (чл. МКСП).

С. провозгласила внешнеполитич. курс, основанный на принципе неприсоединения. Были установлены дипл. отношения с рядом социалистич., капиталистич. и развивающихся гос-в, в сент. 1960 — между С. и СССР. В апр. 1961 С. посетила миссия доброй воли СССР, а в мае — нач. июня состоялся визит сомалийской делегации во главе с премьер-мин. Шермарком в СССР. Во время этого визита был подписан ряд соглашений об экономич., научно-техн. и культурном сотрудничестве. СССР предоставил С. долгосрочные кредиты, а также безвозмездную помощь в стр-ве 2 больниц, ср. школы, типографии и радиостанции. С помощью СССР был реконструирован глубоководный порт в Бербере, построен ряд пром. объектов.

На парламентских выборах 1964 победу одержала ЛМС, однако в руководстве партии произошёл раскол, в результате к-рого формирование пр-ва было поручено новому премьер-мин., противнику Шермарка Абдириазаку Хаджи Хусейну. Президентские выборы 1967 принесли победу Шермарку, к-рый, стремясь ослабить этнич. противоречия, поставил во главе пр-ва представителя сев. сомалийцев-исса Мохаммеда Ибрахима Эгаля. Парламентские выборы 26 марта 1969 закрепили господствующее положение лиги в руководящих органах, однако в стране зрело недовольство коррупцией, непотизмом и авторитарными методами управления гос-вом. 15 окт. 1969 правыми экстремистами был убит Шермарк.

21 окт. 1969 в Могадишо произошёл воен. переворот. Власть взяли в свои руки офицеры сомалийской армии, сформировавшие Верховный революц. совет (ВРС) во главе с ген. Мохаммедом Сиадом *Барре.* Парламент был распущен, деятельность партий и профсоюзов запрещена, действие конституции приостановлено. В 1969 Сомалийская Республика была переименована в Сомалийскую Демократич. Республику (СДР). Новый сомалийский режим провозгласил социалистич. ориентацию страны и провёл ряд прогрессивных мероприятий, способствовавших политич. и социально-экономич. развитию С. Были национализированы банки, страховые компании, системы электроснабжения, транспорт, мед. учреждения, школы, проведены в жизнь законы, контролирующие цены и ограничивающие размеры имущества гос. служащих, приняты меры против трайбализма, осуществлена частичная монополизация внеш. торговли. На учредит. съезде в 1976 в С. была создана *Сомалийская революционная социалистическая партия* (СРСП), ген. секр. к-рой стал Барре. Он же был назначен ЦК СРСП президентом республики. ВРС был распущен, а функции высш. органа гос. власти временно переданы ЦК СРСП.

До 1977 С. проводила в целом антиимпериалистич. внешнеполитич. курс, поддерживала дружественные отношения с СССР и др. странами социалистич. содружества. 11 июля 1974 С. и СССР заключили договор о дружбе и сотрудничестве.

Вместе с тем руководство С., пришедшее к власти в 1969, сохраняло и ряд негативных тенденций в своей внеш. политике. В частности, выдвигались претензии на часть терр. соседних гос-в, населённых преим. сомалийскими племенами (р-н Огаден в Эфиопии, Сев.-Вост. пров. Кении, терр. Джибути). К 1977 в руководстве С. возобладали националистич. силы, выступавшие за реализацию экспансионистских планов в отношении Огадена. В июле 1977 С. развязала крупномасштабный вооруж. конфликт, выступив в поддержку сепаратистского движения на Ю.-В. Эфиопии — т. н. Фронта освобождения Зап. Сомали. В Эфиопию вторглись сомалийские регулярные войска, к-рым в первые месяцы конфликта удалось захватить значит. часть Огадена. Недовольное отказом СССР поддержать терр. притязания С. к Эфиопии, пр-во С. 13 нояб. 1977 в одностороннем порядке объявило о прекращении действия сов.-сомалийского договора. В февр. 1978 эфиопские вооруж. силы перешли в контрнаступление и в марте полностью освободили захваченные терр. Крах экспансионистской политики руководства вызвал недовольство в стране. В апр. 1978 группа офицеров предприняла попытку гос. переворота.

После воен. поражения руководители С. не отказались от терр. претензий к соседним гос-вам, в первую очередь Эфиопии, продолжают заявлять о необходимости «освобождения» Огадена, проведения в этом р-не Эфиопии референдума по вопросу о самоопределении его населения. Терр. притязания закреплены в конституции С., принятой на референдуме в авг. 1979. В окт. 1980 в стране было введено чрезвычайное положение, отменено действие ряда статей конституции, возобновлена деятельность состоящего из военных ВРС, власть на местах передана областным и районным революц. советам. В марте 1982 отменено воен. положение. Внутри страны и за рубежом действуют неск. оппозиционных правящему режиму движений и орг-ций, из к-рых крупнейшие — Демократич. фронт спасения С. и Сомалийское нац. движение.

Осложнив отношения с СССР и изменив внешнеполитический курс, пр-во С. встало на путь сближения со странами Запада. В авг. 1980 было подписано соглашение, по к-рому США получили доступ к воен. объектам на сомалийской терр. в обмен на экономич. и воен. помощь. Однако эта политика не улучшила тяжёлого социального и экономич. положения страны и поставила руководство перед необходимостью новой корректировки внешне- и внутриполитич. курса. Активные отношения С. поддерживает с Италией, ФРГ, Саудовской Аравией, Египтом. С. — чл. ООН с 1960, ОАЕ, ЛАГ, Орг-ции Исламская конференция, движения неприсоединения.

Ю. М. Кобищанов (до 1918), А. М. Хазанов.

Политические партии, профсоюзы

Сомалийская революционная социалистическая партия, правящая и единственная в стране, созд. в июне—июле 1976, с 1982 входит в Афр. социнтерн.

Всеобщая федерация сомалийских профсоюзов, созд. в 1977, входит в ОАПЕ и МКАП.

Печать, радиовещание, телевидение

В 1986 в Могадишо издавались ежедн. правительственная газ. «Хиддигта Октобар» («Xiddigta Oktobar»), с 1973, тираж 9 тыс. экз. на сомали яз., еженед. газ. «Хеган» («Heegan»), с 1978, на англ. яз., изд. Мин-вом информации и нац. ориентации; еженед. журнал «Халган» («Halgan»), с 1976, на сомали, араб. и англ. яз., теоретич. орган ЦК Сомалийской революц. социалистич. партии; еженедельник «Хорсейд» («Horseed»), с 1965, на итал. и араб. яз., изд. Мин-вом информации и нац. ориентации, ежеквартальный правительственный журн. «Уваага усуб» («Waaga Cusub»), с 1972, тираж до 8 тыс. экз., на сомали, араб. и англ. яз., ежемес. журн. «Одка шакалаха» («Codka Shaqalaha»), с 1977, на сомали яз., орган Всеобщей федерации сомалийских профсоюзов.

Сомалийское нац. информационное агентство, осн. в 1963—64, в Могадишо. Радиопередачи с 1943, ведутся на сомали, англ., итал., араб., суахили, оромо, афар и амхара яз. Телевидение с 1983.

И. Н. Лобашева.

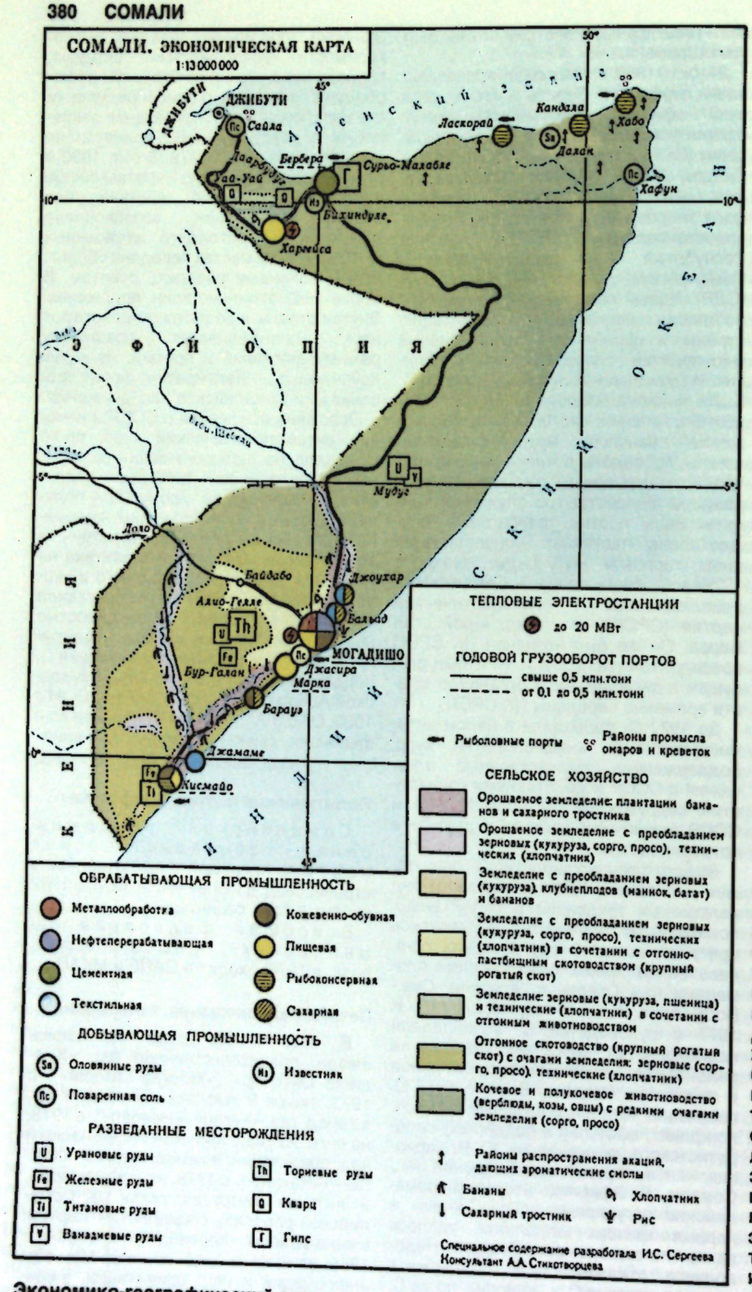

стимулирование местного и иностр. частного капитала. Прочные позиции иностр. капитала сохраняются в произ-ве бананов и сах. тростника. ВВП в 1982 — 1500 млн. долл. Отраслевая структура ВВП (%): с. х-во — 60, пром-сть — 11, сектор услуг — 29. Ср.-год. темпы прироста ВВП в 1970 — 80 в целом 3,7%.

В 80-е гг. С. ежегодно заимствует за рубежом св. 140 млн. долл. и выплачивает по долгам св. 40 млн. долл. Осн. кредиторы: Италия, США, Великобритания, ФРГ, Япония, Саудовская Аравия, Ирак. На кон. 1983 (млн. долл.) гос. внеш. долг достиг 1149, дефицит платёжного баланса 150. На социально-экономич. развитии С. отрицательно сказались развязанные в 1977 воен. действия против Эфиопии.

Сельское хозяйство. Ок. $^1/_3$ терр. страны, преим. Ю.-З., пригодна для с. х-ва, осн. отрасль к-рого — кочевое и полукочевое скот-во. Менее развито отгонное скот-во в сочетании с оседлым земледелием (13% терр.). В стране остро стоит проблема перевода кочевников на оседлость. Первая попытка была сделана в 1975, когда из-за длит. засухи погибли тысячи людей и большое кол-во скота; в юж. р-ны и на побережье Инд. ок. с помощью СССР переселены св. 100 тыс. пострадавших скотоводов. Повсеместно разводят верблюдов. В сев. и центр. р-нах разводят также коз, овец, в юго-западных — кр. рог. скот. В 1983 насчитывалось 4 млн. голов кр. рог. скота, ок. 27 млн. овец и коз, 5,5 млн. верблюдов. Стоимость вывозимого живого скота составляет св. $^2/_3$ стоимости экспорта.

Поливное и неполивное земледелие сосредоточено на Ю., гл. обр. в долинах и междуречье Джуббы и Веби-Шебели, а также на С.-З., в р-не Харгейса-Борама. Фактически обрабатывается ок. 450 тыс. га. Пл. орошаемых земель 160 тыс. га. В С. существуют х-ва двух типов: полунатуральные и товарные. Преобладают мелкие (1—3 га) полунатуральные х-ва, в к-рых выращивают преим. потребительские культуры (сорго, кукурузу, кунжут, арахис, бобы, овощи); в мелкотоварных х-вах наряду с потребительскими культурами — хлопчатник и масличные. Закон о гос. собственности на землю и её недра (1975) не изменил привилегиров. положения кр. х-в, гл. обр. плантаций. Они играют ведущую роль в экспортном земледелии (бананы, сах. тростник), фактически контролируемом иностр. (в основном итальянским) частным капиталом. Плантации преобладают в р-нах орошаемых земель в долинах и междуречье Джуббы и Веби-Шебели, где сосредоточены ирригац. и с.-х. комплексы.

Бананы — гл. экспортная культура страны. Сбор основных сельскохозяйственных культур составил (1983, тыс. т): сорго ок. 235, кукурузы 155, сах. тростника ок. 480, бананов 80, грейпфрутов 6. После 1980 увеличен ввоз продовольствия. Сбор ароматич. смол (камеди, мирры, ладана) в С. составляет ок. $^2/_3$ мирового.

Экономико-географический очерк

Общая характеристика хозяйства

С. — агр. страна с преимуществ. развитием жив-ва. С 1969 проведены социально-экономич. преобразования: национализированы иностр. банки, горнодоб. и ведущие предприятия обрабат. промышленности, сбыт и распределение нефтепродуктов; введена монополия государства на закупку и экспорт зерновых, хлопка, кож и шкур, ароматических смол и др. продуктов сельского хозяйства. Развивается кооперативное движение.

Курс на национализацию частной, гл. обр. иностр., собственности, проводившийся до 1977, укрепил позиции гос-ва в экономике С. К нач. 80-х гг. в гос. секторе было сосредоточено 80% пром. произ-ва, ок. 57% занятых в обрабат. пром-сти. Роль нац. капитала в экономике страны сравнительно невелика. Сосредоточен преим. в жив-ве, торговле, сфере услуг, в кустарно-ремесл. произ-ве. С 1977 проводится линия на

Прибрежные воды С. богаты ценными породами рыб (тунец, сардина) и ракообразных (омар, креветка).

Промышленность. В 80-е гг. в пром-сти сохраняется спад произ-ва в связи с острой нехваткой сырья, запасных частей и ассигнований. Преобладает мелкая частная кустарная пром-сть. Горнодоб. пром-сть незначительна. Добывают гипс-ангидрит для произ-ва строит. материалов, тантало-ниобиевые руды (р-н Берберы), поваренную соль (Хафун, 4 тыс. т в год). В 1983 открыто м-ние природного газа в Афгойе (25 км от Могадишо). Начато осуществление нац. плана развития энергетики, гл. объекты к-рого — ГЭС в р-не Бардере и ТЭС в Могадишо. Установленная мощность ТЭС (1981) 30 мВт, выработка электроэнергии 75 млн. кВт·ч. Обрабат. пром-сть развита слабо. Ок. 90% её продукции даёт гос. сектор. Осн. отрасли: пищевкус., кож.-обув., гончарная, керамич., текст., швейная. Св. $^3/_4$ пром. прит сконцентрировано в гг. Могадишо, Харгейса, Кисмайо. Крупнейшие пр-тия гос. сектора — сах. з-д (Джоухар), мясокомбинаты (Могадишо, Кисмайо), текст. ф-ка (Балъад), рыбоконсервные (Хабо, Ласкорай, Кандала), молочный комбинат и нефтепереараб. з-д (Могадишо); имеются кожев. (Могадишо, Барауэ), маслоб., мыловар., хлопкоочистит. пр-тия, металлообработка (Могадишо), з-д по произ-ву карбамида. Строится (1984) сах. з-д в Марерреей. Распространены кустарно-ремесл. промыслы (ткачество, выделка кож, резьба по кости и др.).

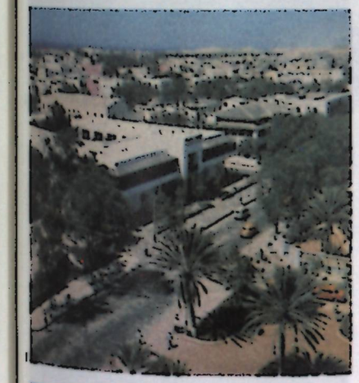

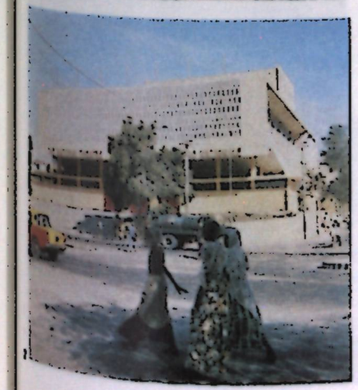

1. Административный квартал в Могадишо. 2. Национальный театр в Могадишо.

Транспорт. Жел. дорог нет. Общая протяжённость автодорог (1983) ок. 11 2,5 тыс. км. Сев. и юж. р-ны С. соединены автодорогой Могадишо—Буръо. На Ю.-З. дорожная сеть более развита; осн. автодороги Могадишо—Кисмайо, Могадишо—Долоу, Кисмайо—Долоу. Автопарк (1979) св. 20 тыс. машин. Осн. мор. порты — Могадишо, Бербера, Кисмайо; лихтерный порт Мерка (Марка). Общий грузооборот (1980) ок. 600 тыс. т. На побережье развито каботажное судох-во (в основном парусные суда — дхоу). Мор. флот — 3 судна общим дедвейтом 9,9 тыс. т. С 1967 разрешена регистрация под флагом С. иностр. судов.

В 1964 основана нац. авиакомпания «Сомали эрлайнс» (смешанная с «Алиталия»). Парк самолётов — 12. Междунар. аэропорт — Могадишо; круглогодичные — Кисмайо, Харгейса, Бербера. Объём перевозок (1977) 19 млн. пасс.-км; 0,3 млн. т-км.

Внешнеэкономические связи. Внешнеторг. оборот в 1983 составил 585 млн. долл. В 1970—80 ср.-год. темпы прироста (%) экспорта 6,5, импорта 7,2. Сальдо торг. баланса постоянно отрицательное. В 1983 дефицит внешнеторг. баланса составил 400 млн. долл. Экспортировались (1982, %): живой скот (88), бананы (6,5), шкуры и кожи и др.; импортировались продовольствие и предметы первой необходимости, нефть, горючее и смазочные материалы (св. $^1/_3$ стоимости импорта), оборудование, строит. материалы и др. Импорт зерновых составил св. 130 тыс. т. Осн. торг. партнёры по экспорту — Саудовская Аравия, Италия, Египет; по импорту — США, Италия, Саудовская Аравия и др. араб. страны, Япония. В 80-е гг. торговля с большинством социалистич. стран была заморожена.

При финанс. и технич. содействии СССР в С. в 1961—77 построены молокозавод в Могадишо и рыбоконс. з-д в Ласкорай, мясокомбинат в Кисмайо, реконструирован мор. глубоководный порт в Бербере и др. объекты.

Ден. единица — сомалийский шиллинг.

Вооружённые силы

Вооруж. силы (Сомалийская нац. армия) состоят из сухопутных войск, ВВС и ВМС. Верховный главнокомандующий — президент. Непосредств. руководство вооруж. силами осуществляет гос. секретарь, он же командующий армией; общая числ. вооруж. сил св. 62 тыс. чел. (1984). Сухопутные войска (60 тыс.) состоят из 3 армейских корпусов, 7 дивизий, имеющих в своём составе 20 пехотных батальонов, 7 танковых и 8 механизиров. батальонов, 14 мотопехотных батальонов, 2 батальона коммандос, 13 артиллерийских и 10 зенитных дивизионов. На вооружении — св. 140 танков, св. 200 бронетранспортёров и бронеавтомобилей, более 150 орудий разл. калибра и св. 200 миномётов. ВВС (св. 2000 чел.) насчитывают 55 боевых самолётов, ВМС (св. 500 чел.) — 1 десантный корабль, св. 20 разл. катеров. Осн. воен.-мор. базы — Бербера, Могадишо. Вооружение иностр. произва. Комплектуются вооруж. силы на основе найма. Имеются также пограничная охрана (ок. 2000 чел.), полиция (8000 чел.) и формирования нар. милиции (св. 20 тыс. чел.).

Здравоохранение

В 1980 рождаемость составила 46, смертность — 20 на 1 тыс. жит.; детская смертность — 155 на 1 тыс. живорождённых. Ср. продолжительность жизни (1981) 41 год. В структуре заболеваемости преобладают инфекц. и паразитарные болезни (малярия, кишечные и детские инфекции, венерич. болезни, туберкулёз). Мед. помощь населению оказывают в гос. лечебных учреждениях (с 1970 — бесплатно). В 1972 было 5163 больничные койки (17,6 койки на 10 тыс. жит.). В 1973 работали 193 врача (1 врач примерно на 17 тыс. жит.), 4 зубных врача, 21 фармацевт, а также (1974) ок. 4,5 тыс. лиц ср. мед. персонала. Врачей готовят за рубежом, а также на мед. ф-те Нац. ун-та. В 1964 СССР построил и передал в дар народу С. 2 госпиталя (в гг. Ших и Уаджид) на 50 коек каждый.

Народное образование и научные учреждения

До провозглашения независимости (1960) 95% нас. было неграмотно, школьным образованием было охвачено 3% детей соответствующего возраста. Коранич. школы появились в нач. 20 в., ср. школы стали создаваться только в сер. 20 в. После 1960 были проведены мероприятия по централизации управления системой нар. образования, по её развитию. В 1972 все частные уч. заведения поставлены под контроль гос-ва. В 1974 принят закон о введении обязат. 8-летнего обучения. В 1974—75 проведена общенац. кампания по ликвидации неграмотности, но процент неграмотности, по данным ЮНЕСКО, в 1980 составлял 93,9%. В 70-х гг. в С. сложилась след. система образования: 2-летние коранич. школы для детей от 5 до 6 лет, 4-летняя нач. школа с 7 лет, 4-летняя неполная ср. (промежуточная), 4-летняя полная ср. школа. Подготовка учителей для нач. школы осуществлялась на базе промежуточной школы в течение 3 лет, а для промежуточной школы — в течение 4 лет, профтехподготовка на базе промежуточной школы в течение от 2 до 4 лет. С кон. 70-х — нач. 80-х гг. начался переход к новой, 10-летней общеобразоват. школе (6-летняя нач. и 4-летняя ср.). В 1980/81 уч. г. в 1408 нач. школах работало 8122 учителя и обучалось 271,7 тыс. уч-ся, что составляло 22% детей соответствующего возраста. Во всех ср. уч. заведениях св. 43,8 тыс. уч-ся, в т. ч. в ср. общеобразоват. школах 33 132 уч-ся, их обучали 1345 учителей; в пед. уч-щах по подготовке учителей для нач. школы было св. 3 тыс. уч-ся, в

системе профтехподготовки 7,7 тыс. чел.

Управление образованием в С. осуществляют Мин-во образования и Мин-во культуры и высшего образования. В 1980 общие расходы гос-ва на образование составляли 1,8% ВНП, или 8,7% гос. бюджета.

Высшее образование даёт Нац. ун-т С. в Могадишо (осн. в 1954, статус ун-та с 1969, Нац. ун-т с 1971). Обучение осуществляется на сомалийском, араб., англ. и итал. яз., в 1982/83 уч. г. в нём обучалось 3810 студентов и работало 500 преподавателей. Ф-ты: мед., с.-х., ветеринарный, инж., геол., пром. химии, юридич., экономич. и лингвистич., педагогический (созд. на базе пед. колледжа в г. Афгои, готовит учителей для ср. школы). Имеется ряд колледжей, к-рые дают неполное высшее образование: Исламская школа, Индустриальная школа, Школа мореходства и рыб-ва, Ветеринарный колледж — все в Могадишо; Технич. колледж в Буръо и Технич. колледж в Харгейсе.

Нац. б-ка при Мин-ве культуры и высшего образования (осн. в 1934; св. 8 тыс. тт.), б-ка Нац. ун-та — в Могадишо.

Нац. музей в Могадишо.

Гл. управление планирования и координации (осн. в 1974), Департамент картографии (1966), Академия культуры (1972, реорганизована в 1974) с отделениями истории, географии, лит-ры, фольклора и др., Сомалийский ин-т развития и управления (1966, реорганизован в 1974), Геол. департамент (1964) с хим., геофизич. и др. лабораториями, Ин-т вакцин и сывороток, Лаборатория гигиены и профилактики заболеваний — в Могадишо; Центр. с.-х. н.-и. станция (1965) в Афгои. *В. З. Клеников.*

Литература

Лит-ра развивается гл. обр. на яз. сомали (получил письменность на основе лат. алфавита в 1973), а также на англ. яз. Фольклор представлен героич. легендами, историч. преданиями, сказками, пословицами и поговорками. Стихотворные традиции фольклора восходят к 16 в. Из поэтич. жанров наиб. распространены габай и джифто — поэмы филос. характера, и герар — часто посвящённые войнам. Известен также поэтич. жанр баранбур — короткий стих, сочиняемый исключительно женщинами. Исполнение поэтич. произв. представляет собой синкретич. действо. Наиб. известные поэты 19 — сер. 20 вв. — Раге Угас, Али Дух, Каман Бульхан, Салан Аррабей, Исмаил Мире. Большой вклад в развитие сомалийской лит-ры внёс вождь нац.-освободит. движения против англ. и итал. колонизаторов *Саид Мохаммед Абдилле Хасан.*

Среди совр. поэтов старшего поколения популярны Хаджи Адан (Аф-Каллоа), Абдиллахи Султан (Тимоадде), Абдиллахи Карше, Муса Хаджи Исмаил Галаль. В 70-е гг. заявили о себе Мохаммед Ибрахим (Хадрауэ), Мохаммед Хаши Дама (Гаррие), Абди Кайс и др.

Тесную связь с фольклором сохраняет и сомалийская проза: повести — «Коран и Каудан» (1967) Ахмеда Артана Ханге, «Духи» и «Борьба за жизнь» Шире Джамы Ахмеда (обе — 1973), роман «Невежество — враг любви» (1974) Фараха Мохаммеда Джамы Ауля. Среди сомалийских прозаиков известны также Мохаммед Дахир Афрах (роман «Мана-Фай», 1981) и Нуреддин Фарах (романы «Из кривого ребра», 1970, «Сезам, закройся», 1983, и др.), пишущий на англ. яз.

С 60-х гг. развивается драматургия, с 70-х гг. — лит. критика; ведётся работа по сохранению и изучению богатого фольклорного наследия. Ясин Исман Кенадид составил первый толковый словарь яз. сомали (опубл. 1976).

Г. Л. Капчиц.





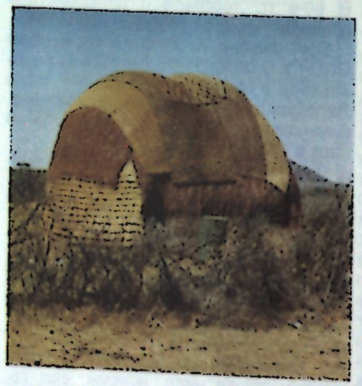



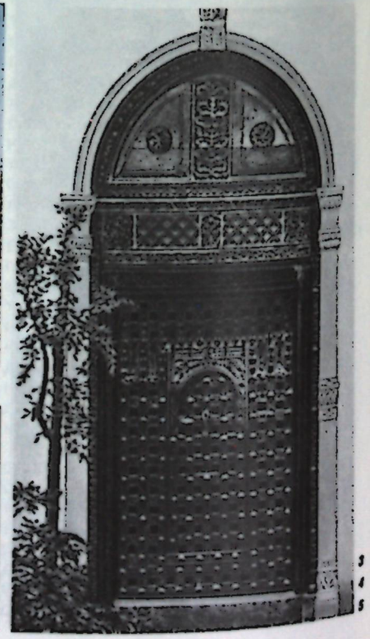

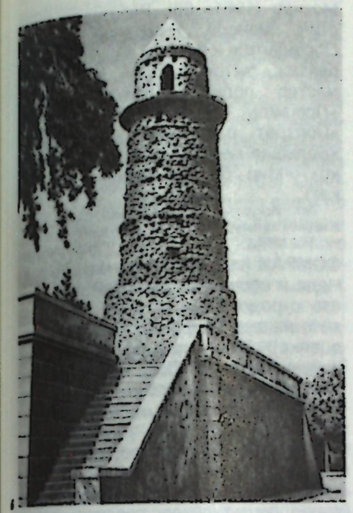



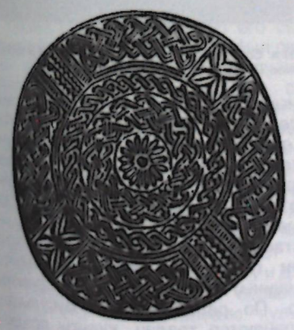



Архитектура и изобразительное искусство

Традиц. жилище трёх типов. Оседлые сомалийцы, живущие в долинах рр. Джубба и Веби-Шебели, строят круглые в плане хижины («мондулло») с конич. соломенной крышей; стены домов сплетены из веток, снаружи обмазаны глиной. У жителей побережья — прямоугольные в плане плетёные и обмазанные глиной постройки («ариш») с плоской или двускатной кровлей. Кочевники живут в овальных в плане разборных жилищах («аггал»), покрытых слоем сухой травы или верблюжьими шкурами. С 8 в. в С. появились араб. города-порты (Зейла, Амуд, Абаса, о. Саада-Дин) с беспорядочной планировкой. Сохранились остатки прямоугольных в плане домов, сложенных из грубооколотого камня, состоявших из 1—4 узких помещений и дворика, базиликальных мечетей с балочными кровлями, опиравшимися на квадратные или круглые столбы (мечети в Зейле, 12 в.; Арба-Рукун, 1268, Фахр ад-Дина, 1269, Абд аль-Азиза, 1307, — все в Могадишо; Абукар Саида, 15—16 вв., в Барауэ), минарет в Могадишо (1238) и др. В нач. 20 в. в городах господствовало смешение элементов араб., инд. и итал. архитектуры. В 1960-х гг. развернулось активное стр-во, при участии сов. специалистов выстроен ряд обществ. зданий (туберкулёзный госпиталь в Могадишо, больницы в Уаджите и селении Ших — все 1964), жилых домов. Проводятся работы по упорядочению планировки, благоустройству и озеленению городов. Изобразит. иск-во в С. не развито. Древнейшие памятники — наскальные изображения животных, высеченные или нарисованные охрой (нач. 1-го тыс. — 600 до н. э.), мегалитич. кам. кольцевые могильники, невысокие, орнаментированные криволинейным узором стелы. Плоские раскрашенные маски встречаются только на Ю. страны, у эйле. После 1960 в С. работают живописцы, не получившие проф. образования, но знакомые с европ. живописью. Мастер Абди Мохаммед пишет плоскостные декоративные композиции на местные темы, художник Суфи изображает сцены нар. быта, местных обрядов в манере *Пото-Пото.* В художеств. ремёслах широко применяется дерево, из к-рого вырезают разнообразную домашнюю утварь, а также части сёдел, детские игрушки, украшая изделия сложным геометрич. орнаментом. Большое место в ремесле занимает плетение с раскраской готовых предметов (корзины, сосуды, циновки, украшения) в ярко-жёлтые, лилово-красные цвета. Среди керамич. изделий, вылепленных без гончарного круга, наиб. характерны глазуров. сосуды из белой глины, горшки и сковороды из красной глины. У кочевников распространены изделия из кожи быков, слонов и носорогов (сёдла, сбруи, сумки, защитные щиты с выпуклым узором, чехлы для ножей).

В. Л. Воронина.

1. Крепость в Талехе. 2. Сооружение акаля. 3. Акаль — традиционное жилище. 4. Ритуальные маски народа эйле. Дерево. 5. Двери дворца в Баргале. 6. Минарет в Могадишо. 1238. 7. Церковь в Кисмайо. 1971. 8. Деревянный резной диск, украшающий крыши жилых домов. 9. Абди Мохаммед. «Встреча кочевников-погонщиков верблюдов».

Музыка

Муз. культура С. зародилась в глубокой древности. В ср. века существенное влияние на музыку С. оказала араб. культура. У ряда народов, гл. обр. кочевников, сохранивших доисламские верования, немаловажна роль древнейших форм музыки, неотделимых от трудовых процессов, быта. Широко распространены муз. жанры, связанные с охотой. Мн. обряды, ритуальные пляски, песни отражают анимистич. представления людей, включают магич. элементы. Ритуальная и обрядовая музыка исполняется сомалийцами с целью воздействия на силы природы. Отсюда в танцах зачастую имитируются животные, птицы (их повадкам подражают в танце охотники, отправляющиеся на охоту). Традиц. танцы и песни посвящены определённым событиям — наступлению сезона дождей, свадьбе, рождению ребёнка и т. д. Баллады и лирич. песни повествуют о жизни народа, о важных событиях, о вождях.

Один из наиб. популярных жанров песен — дэбей, для к-рого типичны довольно простая мелодия в медленном темпе и многочисл. вариации на неё, отсутствие аккомпанемента (поётся даже без хлопанья в ладоши). Большую смысловую нагрузку несёт текст. Совр. дэбей иногда имеют юмористич. или сатирич. характер, поются на митингах, собраниях, часто исполняются под аккомпанемент оркестра. В отличие от дэбей, песни джифто более короткие, исполняются в быстром темпе, тоже без аккомпанемента. О воен. подвигах рассказывают песни герар, к-рые поются во время верховой езды (также без аккомпанемента). Песни баранбур исполняют женщины (преим. в женской аудитории) под аккомпанемент инструментов и хлопанье в ладоши. Среди молодёжи популярны короткие лирич. песни в сопровождении тамбурина и флейт — хеелло. В сел. местности распространены трудовые песни, связанные с полевыми работами, водопоем верблюдов и т. п. Появился новый тип песен — хесс, посвящённый политич. событиям. Инструм. музыка мало развита среди кочевого населения.

Муз. инструментарий народов С. не очень разнообразен. Известны барабаны чапуа (небольшой церемониальный барабан), думаари (малый барабан), медонде (высокий церемониальный барабан), насаро (небольшой барабан). Среди др. ударных и шумовых инструментов: ксилофон даф, погремушки (дерев. или металлич.) на запястьях танцоров — кайяаба, масееве, шунууф, дерев. кастаньеты шамбаал, медные тарелки утлаас, палки-колотушки зипаанде. Струнные инструменты представлены лютней кинаанда, гитарой шареро, однострунной скрипкой сеезе;

духовые — раковиной каури под назв. буун или кароог (в неё трубят, возвещая о кр. событиях), свирелью из тростникового стебля с 3—5 отверстиями гобейс, или мваанди, рогом мууфе, или неембе, длинной дерев. трубой вуугво.

После провозглашения независимости С. муз. культуре стало уделяться больше внимания. В Нац. т-ре в Могадишо устраиваются муз. фестивали, выступают исполнители нар. самодеят. иск-ва. Издаются пластинки с записями песен. Известностью пользуются композитор Али Джерир, исполнители песен хеелло Мохаммед Джама Джоф, Али Эльми, поэтессы-певицы Хадида Абдуллахи Даллес и Харера Исмани Дуния. Ансамбль танца С. под руководством Мохаммеда Иссы (осн. в 1971) гастролировал во мн. странах, в т. ч. в СССР (1972, 1977). *Л. О. Голден.*

Лит.: Хазанов А. М., Сомалийская республика. (Исторический очерк), М., 1961; Сергеева И., Сомалийская республика. Географическая характеристика, М., 1965; Шерр Е. С., Сомали в борьбе за социалистическую ориентацию, М., 1974; Ученые записки советско-сомалийской экспедиции, М., 1974; Трофимов В. А., Политика Англии и Италии в Северо-Восточной Африке во второй половине XIX в., М., 1962; Bassel R., Histoire de la conquête de l'Abyssinie, XVI-e siècle, par Shihab de-Din Ahmad ibn Abd al-Kadir, pt. 1—2, Alger, 1897—1909; Cerulli E., Somalia. Scritti vari, editi ed inediti, [v.] 1—2, Roma, 1957—59; Burton R. F., First footsteps in East Africa, L., 1924; Hess R. L., Italian colonialism in Somalia, Chi. — L., 1966; Doresse J., Histoire sommaire de la Corne Orientale de l'Afrique, P., 1971; Lewis I. M., A modern history of Somaliland. Nation and state in the Horn of Africa, L., 1979.

Изд. в рус. пер., в кн.: Сказки народов Африки, М., 1976; Поэзия Африки, т. 1, М., 1979; Сомалийские пословицы и поговорки, сост., перевод, предисл. и примечания Г. Л. Калчица, М., 1983.

Лит.: Букалов А. М., Национальное и интернациональное в сомалийской поэзии, «Народы Азии и Африки», 1969, № 6; Ахмед Артан Ханге, Муса Х. И. Галаал, Омар Ау Нух, Фольклор в жизни сомалийцев. [Перевод], в кн.: Уч. зап. сов.-сомалийской экспедиции, М., 1974; Райт М. В., Сомалийцы, «Советская этнография», 1959, № 1; Andrzejewski B. W., Lewis I. M., Somali poetry. An introduction, Oxf., 1964; Andrzejewski B. W., The art of miniature in Somali poetry, «African Language Review», 1967, v. 6; Curlo A. T., The ruined towns of Somaliland, «Antiquity», 1937, [v.] 11; Clark J. D., Dancing masks from Somaliland, «Man», 1953, v. 53, April, p. 49—51; Cerulli E., Somalia, [v.] 3, Roma, 1964; Johrson J. W., A bibliography of the Somali language and literature, «African Language Review», 1969, t. 8; его же, Heelooy, the development of the genre heello in modern Somaly poetry, Bloomington, 1974; Artan A., Somali — folklore (dance, music, song), Mogadishu, 1972.

СОМА́ЛИ ЯЗЫК, один из *кушитских языков*. Распространён в Сомали, на Ю. Джибути, на В. Эфиопии и С.-В. Кении. Число говорящих ок. 4,5 млн. чел. (1978, оценка). Офиц. яз. Сомали (с 1973). Осн. диалекты: исак, исса, дарод, хавия и дигиль.

Консонантизм С. я. отличается от др. кушитских языков отсутствием глоттализов. и лабиализов. фонем и наличием церебрального ɖ; фонологически значима геминация. В С. я. 20 гласных фонем, образующихся в результате наложения на обычный ряд a, e, i, o, u противопоставлений по долготе и упереднённости. Имеется гармония гласных; невозможно зияние, а также стечение 2 согласных в крайних позициях; 4 смыслоразличит. тона.

Для имени характерны категории рода, числа, падежа, состояния (абсолютное, определённое и указательные) и личной притяжательности. Прилагательные выделяются как особая часть речи. В глаголе различаются категории лица — числа субъекта, залога, времени, наклонения, статуса (аффиматив — негатив), глагольного падежа. Отличит. черта синтаксиса — наличие в предложении единого глагольного комплекса, состоящего из предглагольных частиц, служащих показателями отрицания, субъекта, времени и др., и глагола, остальные члены предложения располагаются свободно; определения следуют за определяемыми. В лексике много араб. заимствований.

Письменность на основе лат. графики введена в 1973. На С. я. ведётся обучение в ср. школе, радиовещание, издаётся периодика.

Лит.: Reinisch L., Die Somali- Sprache, Bd 1—3, W., 1900—03; Abraham R. C., The principles of Somali, L., 1951; Moreno M. M., Il Somalo della Somallia, Roma, 1955. *Т. Л. Ветошкина.*

СОМАЛИ́ЙСКАЯ РЕВОЛЮЦИО́ННАЯ СОЦИАЛИСТИ́ЧЕСКАЯ ПА́РТИЯ (СРСП), правящая и единственная партия Сомали. Осн. в 1976. В принятой учредит. съездом (июнь—июль 1976) программе СРСП была провозглашена руководящей, авангардной силой страны. В документе декларировалось, что партия в своей деятельности будет руководствоваться принципами социализма. Подчёркивалось сохранение ведущей роли армии в жизни общества. Новая конституция Сомали (сент. 1979) подтвердила, что политич., экономич. и социальное руководство страной принадлежит СРСП. После поражения Сомали в агрессивной войне против Эфиопии (1977—78) в своей политике на междунар. арене руководство СРСП нередко солидаризировалось с западными кругами и араб. реакцией, проводило курс на свёртывание отношений с СССР и др. социалистич. госвами. Во внутр. вопросах СРСП придерживалась политики «открытых дверей», что способствовало укреплению позиций иностр. капитала и сотрудничающих с ним нек-рых прослоек нац. буржуазии, вело к ухудшению экономич. положения в стране, росту оппозиц. настроений. В авг. 1982 состоялся 2-й съезд СРСП, подтвердивший внутр. и внеш. курс руководства. Руководящие органы — ЦК и Политбюро. Ген. секр. ЦК СРСП — Мохаммед Сиад *Барре*. Печатные органы ЦК — газ. «Хорсейд» и теоретич. журн. «Халган». Входит в Афр. социнтерн (с 1981). При СРСП действуют Сомалийский революц. союз молодёжи и Демократич. орг-ция сомалийских женщин. *Ю. В. Куплянин.*

СО́МБА, бетаммарибе, тамаба (самоназв.), сома, тамберма, народ в Бенине (ок. 200 тыс. чел. в 1983, оценка) и в пограничных р-нах Того (30 тыс. чел.). Говорят на одном из *гур языков*. Осн. занятие — тропич. земледелие (фонио, просо, сорго, кукуруза, арахис, бобовые, овощи) и жив-во (кр. и мелкий рог. скот, домашняя птица). Развиты гончарство, вышивка, изготовление резных калебасов. С. сохраняют традиц. верования, небольшая часть — христиане.

СО́МЕ КУЛИБА́ЛИ Мамаду (р. 1940), малийский живописец и график. Учился в Художеств. ин-те им. В. И. Сурикова в Москве (1961—66). Работает в реалистич. манере тональной живописи. Обращается к разным жанрам (портрет, пейзаж, бытовой жанр). Известен как мастер политич. плаката. Произв.: «Профиль Фанты (портрет сестры)», «Портрет рабочего», «Материнство», «Большая мечеть», «Предместье Бамако», «Мир, братство, равенство» (плакат).

Лит.: Искусство народов Африки. Очерки художественной культуры с древности до настоящего времени, М., 1975. *Н. Е. Григорович.*

СОМРА́И (самоназв.), сомре, народ в Чаде и соседних р-нах ЦАР. Числ. вместе с родственными ндам, тумак, габлей, нансере и др. 50 тыс. чел. (1980, оценка). Язык чадской группы *афразийских языков*. Осн. занятия: мотыжное земледелие (просо, кукуруза, арахис), жив-во (кр. и мелкий рог. скот). Развиты художеств. ремёсла: ткачество, вышивка, гончарство, резьба по дереву и кости, плетение из соломы и тростника. Сохраняются традиц. верования (культ духов, предков), инициации, тайные союзы.

СОНГА́Й, сонгой, сонгаи, народ, живущий по ср. течению р. Нигер и в прилегающих р-нах. Числ. 1,2 млн. чел., в т. ч. в Нигере 470 тыс., в Мали 540 тыс., в Буркина-Фасо и Нигерии по 100 тыс. (1983, оценка). Говорят на одном из *сонгай языков*. На 2-ю пол. 15 — 16 вв. пришёлся расцвет раннефеод. гос-ва



Мотыга. Сонгай. Мали. Музей антропологии и этнографии им. Петра Великого. Ленинград.

Сонгай. Осн. занятие С. — богарное земледелие, орошаемое распространено гл. обр. на затопляемых землях долины Нигера (сорго, просо, в меньшей степени — рис). Этнич. группа С. — сорко занимается рыб-вом и перевозкой грузов. Ремесло в традиц. обществе С. (кузнечество, ткачество и др., за исключением гончарства, к-рым занимаются женщины) имело кастовую организацию. По религии С. — мусульмане, сохраняются традиц. культы предков, «хозяев земли» и духов.

СОНГА́Й, Сонгаи, «империя» Гао, ср.-век. гос-во в Зап. Судане в 7—17 вв. (на терр. совр. Мали); образовалось в вост. части р-на большой излучины р. Нигер. Этнич. основу гос-ва составлял народ *сонгай* — земледельцы, рыболовы и охотники, продвигавшиеся с сер. 1-го тыс. из р-на совр. г. Ниамей вверх по течению Нигера. К 7 в. сложилось первое княжество С. с центром в Кукийе — на левом берегу Нигера (выше совр. насел. пункта Лаббезенга). Ок. 690 у выхода к реке древнего караванного пути из Египта по сухой долине (уэду) Тилемси был основан г. *Гао*, куда в 890 была перенесена резиденция правителей С. Источники свидетельствуют о довольно тесных связях Гао с центрами ибадитства в Сев. Африке, прежде всего с Джебель-Нефуса, чем объясняется ранняя исламизация правящей верхушки С. (первое мусульм. надгробие правителя Гао относится к 1103). Одновременно с движением сонгаев вверх по долине Нигера происходило их продвижение и на С.-В., вдоль караванного пути в Египет; к 12 в. здесь существовали довольно многочисл. земледельч. поселки сонгай. С подъёмом могущества ср.-век. гос-ва *Мали*, предпринявшего экспансию в долину Нигера, продвижение сонгай вверх по реке к сер. 13 в. было остановлено на уровне сев. части внутр. дельты Нигера. В последнем десятилетии 13 в. С. окончательно вошло в сферу политич. влияния Мали и оставалось в зависимости от него до кон. 14 в., реально эта зависимость ограничивалась признанием малийской верховной власти и выплатой дани. Малийские правители не вмешивались во внутр. дела С. и не препятствовали дальнейшей экспансии сонгайских правителей (получивших в кон. 13 в. титул *сонни*, или ши) в сев.-вост. направлении, в сторону плато Аир (Азбин). С ослаблением Мали (кон. 14 в.) правители С. вновь перешли к активной захватнич. политике на З. Начиная с 1400 сонгай предприняли неск. походов на малийские владения. Вступление на престол в 1464 сонни Али Бера (Али Великого) положило начало сложению Сонгайской державы. В 1469 Али овладел г. *Томбукту*, в 1471 г. *Дженне*, сосредоточив в своих руках гл. центры торговли между Сев. и Зап. Африкой. Нанеся тяжёлое поражение правителю *моси* (1483), Али более чем на столетие утвердил гегемонию С. в Зап. Судане.

После смерти Али (1492) его сын и преемник сонни Бубакар Дао был свергнут одним из высш. военачальников Мухаммедом Туре (1493—1529), ставшим основателем новой династии правителей С., носивших титул *аския*. В 1500—16 к С. были присоединены обширные области на З. и С.-В. Несмотря на отд. воен. неудачи (поражение в обл. Боргу), воен.-политич. гегемония С. оставалась непоколебленной. Аския Мухаммед покровительствовал мусульм. духовной знати Томбукту и Дженне, поддержавшей его в борьбе за власть, что способствовало культурному подъёму этих городов. В 16 в. в Томбукту сформировался фактически самостоят. политич. центр, обладавший немалой степенью независимости и нередко открыто соперничавший с царской администрацией.

В правление сына Мухаммеда аскии Дауда (1549—82) С. достигло наивысшего расцвета. Политич. влияние С. распространялось от совр. Сев. Нигерии на В. до ниж. течения р. Сенегал на З. и от сахарских обл. Алжира до р-нов к Ю. от нынешней границы между Мали и Буркина-Фасо. В С. сложилось классовое общество, к-рое в гл. чертах можно определить как феодальное: существовал единый господствующий класс, включавший воен.-адм. и духовно-купеч. аристократию, и класс личнозависимого крестьянства. В С. обычны были пожалования целых групп зависимых людей, но лишь со 2-й пол. 16 в. в такие пожалования стала включаться земля. Система земледельч. посёлков из посаженных на землю пленников обеспечивала получение гос-вом или отд. представителями знати натуральной ренты; отработочная рента не получила широкого распространения, хотя существовали зависимые группы, выполнявшие определённые виды трудовой повинности в пользу царского двора. К зависимым приравнивались также и рядовые воины.

В кон. 15—16 вв. резко сократилась торговля с Сев. Африкой, что было вызвано переориентацией торговли золотом в сторону побережья, смещением гл. торг. путей через Сахару к В. к городам *хауса*. Для сохранения доходов правящей верхушки с кон. 15 в. началось широкое освоение новых земель во внутр. дельте Нигера, ставшей гл. зерновым р-ном гос-ва. Перемены в социально-экономич. сфере привели к созданию новой адм.-политич. надстройки. После смерти Дауда история С. отмечена мятежами отдельных правителей или их группировок, восстаниями рабов и зависимого крестьянства, что заметно ослабило гос-во. В последней четв. 16 в. обострились отношения с Марокко, правители к-рого стремились овладеть источниками золота в Зап. Африке. В апр. 1591 сонгайские войска были разбиты марокканцами при Тондиби в 45 км к С. от Гао, после чего наступил быстрый упадок С. как великой державы. Аския Исхак II бежал в обл. Гурма на правом берегу Нигера, где и погиб, а захвативший власть после него Мухаммед Гао был вскоре пленён марокканцами и убит. Часть сонгаев под управлением сына аскии Дауда Нуха обосновалась в обл. Денди (к Ю. и Ю.-В. от совр. г. Ниамей), где было создано княжество С., к-рое сумело сохранить свою независимость до 70-х гг. 17 в., когда распалось под ударами *туарегов*. В то же время в Томбукту марионеточные сонгайские правители сохраняли власть вплоть до сер. 18 в.

Лит.: Куббель Л. Е., Сонгайская держава, М., 1974; Rouch J., Contribution à l'histoire des Songhay, 1974; «Mémoires de l'Institut Francais d'Afrique Noire», 1953, № 29; Mauny R., Tableau géographique de l'Ouest Africain au Moyen âge, Dakar, 1961; History of West Africa, v. 1, L., 1971; Tymowski M., Le développement et la régression chez les peuples de la boucle du Niger..., Warsz., 1974; Dramani-Issifou Z., L'Afrique Noire dans les relations Internationales au 16 siècle. Analyse de la crise entre le Maroc et le Sonrhaï, 1982; Kaba L., The pen, the sword and the crown. Islam and revolution in Songhay reconsidered, 1464—1493, «Journal of African History», 1984, v. 25, № 3, p. 241—56. *Л. Е. Куббель.*

СОНГА́Й ЯЗЫКИ, группа языков Африки, генеалогич. принадлежность к-рых не установлена. Распространены на терр. вдоль р. Нигер от г. Гундам (Мали) до Нигерии, включая Нигер, сев.-вост. области Буркина-Фасо и Бенин в р-не Гене. Общее число говорящих ок. 1350 тыс. чел. (1978, оценка), в т. ч. в Нигере 900 тыс. чел., Мали 400 тыс. чел., Бенине 30 тыс. чел.

Группа как таковая выделена в 70-е гг. 20 в.; ранее яз. сонгай считался изолированным, но впоследствии было установлено генетич. родство с ним у языков зарма (джерма), денди и ряда говоров и диалектов в р-не р. Нигер. Сближения С. я. с языками др. групп носят гипотетич. характер. М. *Делафос* сближал их с *манде языками*; Д. *Вестерман* считал эту гипотезу перспективной, выделяя, однако, С. я. в изолиров. группу; Дж. *Гринберг* определял их как отд. ветвь *нило-сахарских языков*, но это считается одним из спорных положений предложенной им классификации языков Африки.

С. я. включают зап. ветвь с близкородств. языками сонгай, зарма, денди и сев. ветвь, объединяющую ряд говоров Мали и Нигера (тадаксахак, тихишит, тасауак), а также, возможно, Алжира (бёлбали).

Фонетич. системы языков сев. ветви претерпели существенные изменения под влиянием туарегских языков. В большинстве С. я. обнаружены фонологич. тоны. Морфологич. средства ограниченны. Грамматич. отношения между словами выражаются преим. синтаксич. средствами. Считается установленной классифициров. роль конечного гласного лексич. основы в именной функции. При этом выбор того или иного суффиксного показателя определённости/неопределённости, обязательного для имён, находится в прямой зависимости от качества конечного гласного. Эти особенности дали нек-рым исследователям основание говорить о наличии согласоват. именных классов в С. я. Высказывается предположение о классифицировв. функции конечного гласного также и в глаголах (М. Уис). Подобные черты прослеживаются на материале зап. ветви С. я. Строй языков сев. ветви почти не изучен. Перспектива сравнит.-ист. изучения языков группы открывается после появления работ Н. Терсица (Франция) описат. и сравнительно-историч. характера и работ Р. Николаи (Франция) по диалектологии.

Письм. традиции С. я. складываются в рамках алфавитов на лат. основе. На зарма (Нигер) и денди (Бенин) ведётся преподавание в школе.

Лит.: Prost A., La langue Sonay et ses dialectes, MIFAN, 1956, № 47; Houis M., Notes sur le Songay, BIFAN, sér. «B», 1958, t. 20; Torsis N., Le dendi (Niger), Bibliothèque de la SELAF, 1968, v. 10; его же, Le zarma. Étude du parler djerma de Dosso, там же, 1972, v. 33 — 34; Nicolaï R., Réinterprétation et restructuration en zarma — songhay, BIFAN, 1977, t. 39; его же, Préliminaire à une étude sur l'origine du Songhay, B., 1984. *К. И. Поздняков.*

СО́НГА-МАНА́РА, ср.-век. город и порт на одноим. о-ве близ г. Килва-Кивиндже в Танзании. Остатки жилых кварталов, дворец (15 в., перестроен в 18 в., гл. двор обнесён галереей с куполами); мечеть (сер. 16 в., достроена в 18 в.) — обширный зал с 2 поперечными аркадами на 8-гранных столбах и глубоким михрабом.

СО́НГЕ ИСКУ́ССТВО. Традиц. скульптура и маски сонге (народ группы *луба* в Заире) отмечены отчётливо выражен-







1
2
3

1. Фигурка женщины-основательницы рода. Сонге. Резьба по дереву. 2. Деревянная фигурка. Сонге. Заир. Гамбургский музей этнографии. 3. Фигурка предка. Дерево. Сонге. Музей антропологии и этнографии им. Петра Великого. Ленинград.

ным единством стиля. Наиб. известны антропоморфные маски-личины «кифвебе», изображающие духов предков и используемые во время обряда инициации. Их характерным признаком являются чередующиеся тёмные и светлые полоски, выполненные в невысоком рельефе и раскрашенные. Они покрывают узором в виде сетки параллельных линий всю поверхность маски, точно следуя направлению пластич. объёмов. Выпуклый лоб составляет $^2/_3$ лица, осевая линия, включая горбинку носа, подчёркнуто выделена и лишена орнаментации, узкие глаза имеют выпуклые верх. веки, рот выдаётся вперёд в виде прямоугольника. Красочная гамма строго ограничена: верх. веки, нос, линия, пересекающая лоб и «губы», — чёрные, в полосках чаще всего чередуется коричневый и белый цвет. Нек-рые маски сонге почти идентичны маскам луба и тетела.

Остроэкспрессивна круглая пластика сонге (фигуры фетишей с заложенными в них магич. «снадобьями») с укороченными пропорциями туловища и преувеличенными размерами головы. Руки, согнутые под прямым углом, сложены на животе, короткие, грубо обработанные ноги слегка согнуты в коленях или широко расставлены, ступни едва намечены.

Лит.: Willett F., African art, L., 1977.

СОНИ́НКЕ (самоназв.), сараколе, народ гл. обр. на С. Мали, отд. группы в Буркина-Фасо, Мавритании, Сенегале, Гамбии, Гвинее-Бисау. Общая числ. 1040 тыс. чел., из них в Мали 660 тыс. чел. (1983, оценка). Говорят на одном из *манде языков*. Занимаются тропич. мотыжным земледелием (рис, просо, арахис, овощи) и отгонным скот-вом (кр. рог. скот). Большинство С. — мусульмане-сунниты, часть — христиане (католики).

СО́ННИ, титул правителей гос-ва *Сонгай* в кон. 13—90-х гг. 15 вв.; произошёл, по-видимому, от мандингского слова соньи — «подчинённый» или «доверенное лицо» — и первоначально показывал вассальную зависимость Сонгай от малийских правителей из клана *Кейта* (кон. 13—нач. 15 вв.). Равнозначен титулу ши, также широко употребляемому в лит-ре. *Л. Е. Куббель.*

СОНСА́ (Sonsa) Сангу (р. 1946), драматург Заира. Пишет на франц. яз. Получил мед. образование в Бельгии. В 1973 опубликовал «интеллектуальную» драму «Во власти течения, или Крушение ориентиров». Пьеса затрагивает актуальную проблему духовного перерождения, дезориентированности и депрессии части афр. интеллигенции, растерявшейся перед лицом трудностей и противоречий послеколон. периода. Художеств. метод С. отмечен влиянием экзистенциалистского т-ра.

Лит.: Развитие литературы в независимых странах Африки (60—70-е гг. XX в.), М., 1980, с. 218—21.

Н. Д. Ляховская.

СО́РГО (Sorhum), род однолетних и многолетних травянистых растений сем. злаков. Родина — Экв. Африка. Ок. 50 диких и культурных видов, из к-рых в Африке более 30. В культуре известно за 1500 лет до н. э. Наиб. хоз. значение имеют виды: С. гвинейское (S. guineense) в Юго-Вост. Африке, S. drummondii в тропиках Зап. Африки, гаолян (S. nervosum) и С. кафрское (S. caffrorum) в Юж. Африке, С. сахарное (S. saccharatum) в Экв. Африке, С. хвостатое (S. candatum) в Центр. Африке, дурра (S. durra) преим. в субтропич. зоне. Хлебное, технич. и кормовое растение. Из зерна, содержащего 60—68% крахмала и 8—16% белка, вырабатывают крупу, муку, спирт, крахмал и др. продукты. Зерно и зелёная масса идут на корм животным, солома — на произ-во бумаги, картона, плетёных изделий, покрытие крыш, на топливо. В молодых растениях мн. видов содержится ядовитый гликозид дуррин. Из стеблей сах. С. (до 18% сахара) получают патоку — сорговый мёд.

В Африке С. возделывают (1981) на площади 15,3 млн. га, сбор зерна 11,6 млн. т, ср. урожайность 7,3 ц с 1 га (в Египте 33,3 ц, Мали 15 ц, Уганде 13,1 ц). Наиб. площади (млн. га): в Судане 3,1, Нигерии 0,6, Нигере 0,9, Танзании 0,35, Уганде 0,35, Сомали 0,3. Осн. сорта С. гвинейского — № 51—59, Шеллю; кафрского — Комбайновое, гибриды № 866, № 878. *Г. В. Устименко.*

СОСЕ́ Диоп Усман (1911—1974), сенегальский писатель, обществ.-политич. деятель. Род. в Рюфиске. Писал на франц. яз. Учился в местной коранич. школе, затем в лицее и Ин-те им. В. Понти. Один из первых сенегальцев, обучавшихся во Франции. Окончил Нац. ветеринарную школу, а в 1935 — одновременно Парижский ин-т тропич. ветеринарии и фак-т лит-ры и языка. В 30-е гг. в Париже вместе с Л. С. Сенгором и П. Диопом активно сотрудничал в газете «Черный студент» («L'etudiant noire»). В 1946 был избран во франц. сенат и через год назначен секретарём Совета Франц. Республики. С 1950 жил в Сенегале, основал в 1953 лит.-обществ. журнал «Бинго» («Bingo»), гл. ред. — до 1974. В 1958—68 занимал ряд ответств. постов: был мэром Рюфиска, послом Сенегала в США и представителем в ООН. Затем он вновь живет на родине. Из-за надвигающейся слепоты выходит в отставку. Д. известен как собиратель и знаток фольклора. В 1942 опубл. «Сказки и легенды Черной Африки». В сказках Д. идеализирует патриарх. прошлое страны и героев Африки. Д. — основоположник сенегальского романа. Его произв. «Карим» (1935) и «Миражи Парижа» (1937) повествуют о судьбе молодого поколения сенегальской интеллигенции и возможности сосуществования двух культур: традиционной африканской и французской. В 1955 опубл. поэтич. сб. «Ритмы Калама», написанный им в 30-е годы; в 1963 — собрание речей и выступлений Д. в ООН под названием «Африка в час независимости».

Лит.: Лит-ры Африки. М., 1979, с. 192—193; Никифорова И. Д., О нац. специфике западно-африканских лит-р, М., 1970, с. 51—62. *Т. М. Петрова.*

«СОСЬЕТЕ́ ДЕ ДЕВЕЛОПМА́Н ЭНДЮСТРИЁЛЬ Э МИНЬЕ́ ДЮ ЗАЙР» (Société de Développement Industriel et Minier du Zaïre), смешанная компания в Заире, занятая разработкой м-ний медных руд. Осн. в 1969. Концессии компании расположены в основном в пров. Шаба (36 тыс. км²). Обработка руды производится в Японии. Капитал 170 млн. долл. США (1979). 15% акций принадлежит гос-ву, остальные — япон. компаниям «Кодэмико» (япон. филиал «Ниппон», 34%), «Ниппон майнинг компани» (29,07%), «Сумитомо метал майнинг компани» (5,10%), «Мицуи майнинг энд смелтинг компани» (5,10%), «Тохо зинк компани» (5,10%), «Фурукава майнинг компани» (4,08%), «Ниссо туан компани» (2,55%). Занято 3827 чел., в т. ч. 128 иностр. специалистов. Местонахождение — г. Киншаса. *Е. В. Фёдорова.*

«СОСЬЕТЕ́ ДЕ Л'ЮРАНЬО́М САНТРАФРИКЕ́Н» (Société de l'Uranium Centrafricain), смешанная компания в ЦАР, занятая добычей урана (м-ние Бакума). Осн. в 1975 как смешанная компания «Л'Юраньом де Бакума» (совр. назв. с 1979). 33,3% акций принадлежит гос-ву, 33,3% — швейцарской фирме «Алюсюисс Ми», 16,6% франц. комиссариату по атомной энергии, 16,8% частной франц. фирме. Запасы 15 тыс. т (в пересчёте на металл). Ведётся стр-во пр-тия по произ-ву уранового концентрата. Местонахождение — г. Банги. *Л. Ю. Сагоян.*

«СОСЬЕТЕ́ ДЕ МИН ДЕ Л'АЙР» (Société des Mines de l'Air), смешанная компания, занятая добычей урана в Нигере. Осн. в 1968 с капиталом в 3,2 млрд. фр. КФА при участии Нигера (16,7% акций), а также Комиссариата по атомной энергии Франции и ряда частных гос. компаний Франции, ФРГ и Италии. В 1975 доля Нигера была повышена до 33%. Добыча составляет ок. 2 тыс. т (в пересчёте на металл). Местонахождение — г. Ниамей. *В. К. Виганд.*

«СОСЬЕТЕ́ ИТА́ЛО-ТЮНИЗЬЕ́Н Д'ЭКСПЛУАТАСЬО́Н ПЕТРОЛЬЕ́Р» (Société Italo-Tunisienne d'Exploitation Petrolière), гос. компания в Тунисе, занятая разведкой и добычей нефти. Осн. в 1961. Капитал 5 млн. динаров (1980). 51% акций принадлежит гос-ву, 49% — итал. гос. компании «Энте национале идрокарбури». Местонахождение — г. Тунис.

«СОСЬЕТЕ́ КОММЕРСЬЯ́ЛЬ ДЕ Л'У́ЭСТ АФРИКЕ́Н» (Société Commerciale de l'Ouest Africain), частная торг.-пром. компания Франции. Осн. в 1907. Капитал 164 млн. франков (1977). Имеет более 140 филиалов и дочерних компаний в 42 странах. В Африке участвует более чем в 80 фирмах (20 стран), в т. ч. имеет торг. филиалы в Конго, Габоне, ЦАР, Нигерии, Бенине, Того, Гане и Чаде, производств. пр-тия (пищевкус., текст., лесообр., кожевенные) в 8 странах, трансп. фирмы в 12 странах, страховые — в 2 странах. *В. К. Виганд.*

«СОСЬЕТЕ́ МИНЬЕ́Р ДЕ БАКВА́НГА» (Société Minière de Bakwanga), смешанная компания, занятая добычей алмазов в Заире. Осн. в 1919 как частная бельг. компания «Миньер дю БКК» Совр. назв. с 1961. В 1969 гос-во национализировало 50% капитала, в 1973 компания была национализирована полностью. В 1978 в рамках компании по денационализации Заир возвратил бельг. компании «Сибека» 20% акций. Капитал 30 млн. заир. Добыча алмазов ок. 8 млн. карат. *В. К. Виганд.*

«СОСЬЕТЕ́ НАСЬОНА́ЛЬ ДЕ ЖЕСТЬО́Н Э ДЕ ДЕВЕЛОПМА́Н ДЕЗ ЭНДЮСТРИ́ АЛИМАНТЕ́Р» (Société Nationale de Gestion et de Développement des Industries Alimentaires), гос. компания пищевкус. пром-сти в Алжире (100% капитала принадлежит гос-ву). Осн. в 1972. Занята произ-вом сахара, растит. масла и жиров, мыла, консервиров. соков, овощных и фруктовых консервов, коньячного спирта и др. В 1979 включала 25 производств. единиц, программа нового стр-ва охватывала 18 объектов. Местонахождение — г. Алжир. *И. К. Смирнов.*

«СОСЬЕТЕ́ НАСЬОНА́ЛЬ ДЕЗ ЭНДЮСТРИ́ ТЕКСТИ́ЛЬ» (Société Nationale des Industries Textiles), гос. текстильная компания в Алжире (100% капитала принадлежит гос-ву). Осн. в 1966. Производится широкий ассортимент тканей с использованием синтетич. волокна. Местонахождение — г. Алжир. *И. К. Смирнов.*

«СОСЬЕТЕ́ НАСЬОНА́ЛЬ ДЕЗ ЭНДЮСТРИ́ ШИМИ́К» (Société Nationale des Industries Chimiques), гос. химич. компания в Алжире (100% капитала принадлежит гос-ву). Осн. в 1967. Пр-тия компании производят красители, моющие и косметич. средства, взрывчатые вещества, оконное стекло и др. изделия из стекла, посудную керамику и т. д., а также начинают выпуск фармацевтич. изделий, абразивов, новых видов красителей и др. продукции. В состав компании входит 14 производств. единиц, ведётся стр-во 30 объектов (1980). Местонахождение — г. Алжир. *И. К. Смирнов.*

«СОСЬЕТЕ́ НАСЬОНА́ЛЬ ДЕ ЛА СИДЕРЮРЖИ́» (Société Nationale de la Sidérurgie), гос. компания в Алжире, занятая произ-вом чёрных металлов (100% капитала принадлежит гос-ву). Осн. в 1964. Крупнейшее пр-тие компании — металлургич. комбинат в Эль-Хаджаре близ г. Аннаба, построенный при технич. содействии СССР и имеющий полный цикл произ-ва (2 млн. т стали в год). Местонахождение — г. Алжир. *И. К. Смирнов.*

«СОСЬЕТЕ́ НАСЬОНА́ЛЬ ДЕ МАТЕРЬО́ ДЕ КОНСТРЮКСЬО́Н» (Société Nationale des Matériaux de Construction), гос. компания в Алжире, занятая произ-вом строит. материалов (100% капитала принадлежит гос-ву). Осн. в 1968. Пр-тия компании покрывают внутр. спрос на кирпич, черепицу, известь, облицовочные камень и керамику, изделия из бетона, гипса и мрамора, сан. керамику и т. д. Строятся пр-тия для обеспечения потребностей строит. индустрии в наиб. распространённых марках цемента. В состав компании входит 91 производств. единица, ведётся стр-во 39 объектов, число занятых превышает 20 тыс. чел. (1979). Местонахождение — г. Алжир. *И. К. Смирнов.*

«СОСЬЕТЕ́ НАСЬОНА́ЛЬ ДЕ ТРАНСПО́Р Э ДЕ КОММЕРСЬЯЛИЗАСЬО́Н ДЕЗ ИДРОКАРБЮ́Р» (Société Nationale de Transports et de Commercialisation des Hydrocarbures), гос. компания в Алжире, занятая транспортировкой и распределением углеводородов (100% капитала принадлежит гос-ву). Осн. в 1963 с целью установления гос. контроля над транспортировкой и распределением нефти, газа и нефтепродуктов внутри страны, затем расширила сферу своей деятельности на разведку, добычу и переработку нефти и газа, а также их сбыт на внеш. рынке. После национализации иностр. нефт. компаний в 1971 компания контролировала 77% добычи нефти в стране, в дальнейшем её доля увеличилась и продолжает возрастать. Иностр. капитал может действовать лишь в рамках смешанных компаний, где контрольный пакет акций принадлежит СОНАТРАК. В 1981 компания реорганизована и из сферы её деятельности выделены переработка нефти и газа, произ-во продуктов нефтехимии и строит. работы, к-рые переданы вновь созданным самостоятельным компаниям. Местонахождение — г. Алжир. *И. К. Смирнов.*

«СОСЬЕТЕ́ НАСЬОНА́ЛЬ ДЕ ФАБРИКАСЬО́Н Э ДЕ МОНТА́Ж ДЮ МАТЕРЬЕ́ЛЬ ЭЛЕКТРИ́К Э ЭЛЕКТРО́НИК» (Société Nationale de Fabrication et de Montage du Matériel Électrique et Electronique), гос. компания в Алжире, занятая произ-вом и сборкой электрич. и электронного оборудования (100% капитала принадлежит гос-ву). Осн. в 1969. Пр-тия компании производят электрич. и телефонные провода и кабели, аккумуляторы, сухие элементы, электролампы, разл. виды электрооборудования, а также занимаются сборкой бытовой радиоэлектронной техники, постепенно переходя к произ-ву всех её элементов внутри страны. Местонахождение — г. Алжир. *И. К. Смирнов.*

«СОСЬЕТЕ́ НАСЬОНА́ЛЬ Д'ЭНЕРЖИ́» (Société Nationale d'Energie), гос. электроэнергетич. об-во, обеспечивающее произ-во и распределение электроэнергии в Конго. Осн. в 1967 с капиталом 351,3 млн. франков КФА. Об-ву принадлежат практически все гидро- и теплоэлектростанции. Общая мощность 116,4 тыс. кВт (1979). Местонахождение — г. Браззавиль. *Л. П. Калинина.*

«СОСЬЕТЕ́ НАСЬОНА́ЛЬ ЭНДЮСТРИЁЛЬ Э МИНЬЕ́Р» (Société Nationale Industrielle et Minière), смешанная компания в Мавритании, занятая разведкой и эксплуатацией полезных ископаемых, гл. обр. жел. руды. Осн. в 1972 как гос. компания, в 1978 преобразована в смешанную компанию. Капитал 120 млн. долл. США (1981). 71% акций принадлежит гос-ву, 29% — иностр., в основном арабским, компаниям. Местонахождение — г. Нуакшот. *Н. П. Подгорнова.*

«СОСЬЕТЕ́ ТЮНИЗЬЕ́Н ДЕ СИДЕРЮРЖИ́ ЭЛЬ-ФУЛА́Д» (Société Tunisienne de Sidérurgie El Fouladh — STS El Fouladh), гос. компания в Тунисе, занятая произ-вом чугуна, стали и изделий из них. Осн. в 1965. Капитал св. 5,9 млн. динаров (1980). Местонахождение — г. Тунис.

СОТО ЮЖНЫЙ ЯЗЫК, один из *банту языков* (подгруппа сото зоны S по классификации М. *Гасри*). Распространён в Лесото, а также в пром. р-нах Витватерсранда ЮАР. Число говорящих св. 3 млн. чел. (1981, оценка). Выделяется диалект лози (кололо).

Вокализм включает 9 гласных; для консонантизма характерно наличие палато-альвеолярного двупозиционного щёлкающего согласного q с аспирированным (qh) и назализованным (nq) вариантами. Имеются 2 тона — высокий и низкий, выполняющие как смыслоразличительные, так и грамматич. функции. Согласоват. классы (18 классов) обозначаются префиксами. Префиксы 16-го и 18-го локативных классов встречаются только в наречных образованиях. Порядок слов в предикативном предложении и атрибутивных синтагмах — «субъект — предикат — объект»; определение стоит после определяемого.

Письменность с нач. 20 в. на основе лат. алфавита. На С. ю. я. издаётся художеств. лит-ра и периодика, ведутся радиовещание и преподавание в нач. школе. Диалект лози использовался в зап. р-нах Замбии как офиц. яз. и яз. нач. образования.

Лит.: Jacottet E., Grammar e nyenyane ea Sesotho, Morija, 1941; Paroz R. A., Elements of Southern Sotho, Morija—Basutoland, 1946; Doke C. M., The Southern bantu languages, L., 1954; Zlervogel D., The Eastern Sotho, Pretoria, 1954.

Mabille A., Dieterlen H., Southern Sotho-English dictionary, Monja—Basutoland, 1961.

Н. В. Охотина.

СО́УЭТО (сокр. от South Western Townships — Soweto), комплекс посёлков (более 30) на юго-зап. окраине г. Йоханнесбурга, созданный властями ЮАР для размещения афр. рабочей силы. Общая пл. св. 90 км². Нас. 1,8 млн. чел. (1983), из них 869 тыс. имеют разрешение жить в С. Ежедневно 250—300 тыс. чел. доставляются на работу в Йоханнесбург и обратно. Осн. стр-во в С., создававшемся на месте прежних разрозненных посёлков (Пимвил, Орландо и др.), шло в 50—60-х гг. В С. переселены жители посёлков зап. части Йоханнесбурга, где они имели право собственности на землю. В С. практически все жители считаются временными гор. жителями в «белом» городе. Осн. часть жителей С. — кадровые рабочие, а также рабочие-отходники, ср. гор. слои, включая интеллигенцию и торг. буржуазию. Независимо от социального и экономич. положения все жители С. подвергаются расовой дискриминации и строгому контролю со стороны властей и полиции. С 1973 С. изъят из-под контроля муниципалитета Йоханнесбурга и передан в ведение правительств. органа — Адм. бюро Вестранда с обширным аппаратом белых чиновников и чёрной полицией. Имеется также марионеточный орган местного самоуправления — «гор. совет», к-рому противостоит неофициальная оппозиц. Гражд. ассоциация С. (К-т 10-ти) с сетью поселковых «ассоциаций». Уровень жизни в С. несколько выше, чем в среднем по стране, однако большинство жителей живут ниже офиц. уровня бедности. В С. высокий уровень безработицы.

После расстрела демонстрации учащихся (1976), протестовавших против введения обучения на яз. африкаанс, началось восстание против всей системы *апартхейда* и господства белого меньшинства, охватившее практически все слои населения С. и поддержанное в др. р-нах и городах ЮАР. Кульминацией восстания были всеобщие политич. забастовки в авг.—нояб. 1976. Только по официальным (заниженным) данным, с 16 июня 1976 по 28 февр. 1977 в ходе восстания погибло в результате полицейских расстрелов 575 чел., арестовано около 6 тыс. чел. Восстание в С. стало началом нового этапа освободит. борьбы, возглавляемой АНК. Из 150 вооруж. акций *«Умконто ве сизве»*, совершённых в 1976—1982 в ЮАР, значит. часть имела место в С., включая нападения на полицейские участки, взрывы адм. учреждений и на жел. дорогах. В 1984—86 в С. происходили выступления против режима апартхейда.

Лит.: Городнов В. П., Черные жители «белого» города. Жизнь и борьба африканского гетто, М., 1983; Brooks A., Brickhill J., Whirlwind before the storm, L., 1980; Sikakane J., A window on Soweto, L., 1977; Kane-Berman J., Soweto: black revolt, white reaction, Johannesburg, 1981.

В. П. Городнов.

СОХА́Г, город в Египте, порт на лев. берегу Нила, в центр. части Верх. Египта. Адм. ц. мухафазы Сохаг. 102,9 тыс. жит. (1976). Торг.-трансп. центр с.-х. р-на. Хлопкоочистит., пищевкус., кож.-обув. пром-сть.

СОЦИА́Л-ДЕМОКРА́ТИЯ в Африке. Социал-реформистская идеология, представляющая собой эклектичное соединение понятий и воззрений реформизма, приспосабливаемого к афр. условиям, получила распространение в Африке ещё до 2-й мировой войны. Осн. каналами распространения были социалистич. партии метрополий, в частности Франц. социалистич. партия (СФИО), создававшая в колониях свои филиалы. Как отмечалось в документах 5-го конгресса Коминтерна (1924), «...не насильственная борьба, не революция, а реформа, мирная сделка с империализмом», — вот девиз сторонников реформизма в тот период. Социал-реформистская идеология объединяла представителей афр. интеллигенции, многие из к-рых получили образование в Европе и являлись членами реформистских партий (Л. С. *Сенгор*, Ф. *Уфуэ-Буаньи*, А. Кулама, Ф. *Циранана*, М. Окпара и др.); социал-реформизм находил также опору среди колон. чиновников, завербованных из местного населения, и др.

В 1956 под эгидой СФИО в Зап. и Экв. Африке была предпринята попытка объединения местных федераций СФИО в Социалистич. движение Африки (СДА), но поскольку СДА не пользовалось поддержкой масс, в 1958 оно распалось. Попытки объединения афр. «социалистов» предпринимались и позже: в 1962 в Дакаре и в 1975 в Тунисе на конференциях афр. социал-реформистов обсуждались вопросы об объединении. В февр. 1981 10 афр. реформистских правящих партий приняли решение об объединении на основе принципов «демократич. социализма» в политич. орг-цию *Африканский социалистический интернационал* (АСИ); это произошло при активном участии и поддержке Социнтерна.

При имеющихся идейно-политич. различиях реформистских партий (Социалистич. партии Сенегала, Социалистич. дестуровской партии Туниса, Маврикийской лейбористской партии и др.) прослеживается общая для всех линия в практич. деятельности — не затрагивать основы эксплуататорских отношений. В намечаемых программах социально-экономич. преобразований не ставится вопрос о ликвидации кр. частной собственности. Типично для партий АСИ также наличие идей мелкобурж. национализма и доктрина социального партнёрства. В их офиц. концепциях отрицается классовая борьба, к-рую рассматривают как подрывную деятельность антинац. элементов, в т. ч. не согласных с политич. курсом правящих режимов. Из мелкобуржуазной по своей природе теории нац. исключительности берёт начало пропаганда строительства в афр. странах особых, «африканских», вариантов социализма, за к-рой скрывается попытка перенести на афр. почву бурж. концепции т. н. общества всеобщего благоденствия. Сильное влияние традиц. зап.-европ. социал-реформизма ускорило процесс становления на афр. почве идеологии «демократич. социализма» (см. в ст. *«Африканский социализм»*).

Лит.: Косухин Н. Д., Арена борьбы идей — Африка, М., 1985; Ульяновский Р. А., Очерки национально-освободительной борьбы, М., 1976; Сибилев Н. Г., Социалистический интернационал. История, идеология, политика, М., 1980; Садовская Л. М., Социал-реформизм в Африке. Идеологическое проникновение в рабочее и профсоюзное движение, М., 1983.

Л. М. Садовская.

СОЦИАЛИСТИ́ЧЕСКАЯ ДУСТУРОВСКАЯ ПА́РТИЯ, Социалистическая дестуровская партия (СДП), правящая партия в Тунисе с 1956. Созд. в марте 1934 на съезде в Ксар-Хеллале в результате раскола партии *Дустур* (до окт. 1964 наз. Неодустур — Новый Дустур, от араб. дестур — конституция). В период франц. колон. режима СДП возглавляла борьбу тунисского народа за нац. независимость и вместе с др. патриотич. силами страны сыграла важную роль в ликвидации франц. протектората и провозглашения Туниса республикой. Ядро партии, её руководящие кадры и аппарат составляет бурж. интеллигенция. Осн. масса членов — представители гор. мелкой и ср. буржуазии, крестьянства и националистически настроенной части рабочего класса. СДП контролирует политич. жизнь страны и руководит деятельностью большинства обществ. орг-ций. Офиц. доктриной СДП является «дестуровский социализм», осн. положения к-рого сформулированы на 7-м съезде (1964), провозгласившем «строительство социализма» в Тунисе конечной целью партии. «Дестуровский социализм» включает социал-реформистские тезисы об отсутствии в стране классовой борьбы, о гармонии и сотрудничестве между всеми категориями нас. в рамках «социального пакта» и др. Под руководством СДП в Тунисе проведены мероприятия по национализации иностр. капитала, созданию гос. сектора в пром-сти и кооперативного — в с. х-ве. Однако в результате обострения борьбы по вопросу о путях дальнейшего развития страны в руководстве СДП в 1969 возобладали правые силы, начался отход от политики прогрессивных преобразований. Один из экономич. тезисов «дестуровского социализма» о сосуществовании в тунисской экономике гос., кооп. и частного секторов стал истолковываться в пользу последнего. 8-й съезд СДП (окт. 1971) провозгласил преимуществ. ориентацию на развитие частного сектора и привлечение в страну иностр. капитала. 9-й съезд СДП (сент. 1974) выдвинул идеи «контракта между социальными партнёрами», «ассоциации труда и капитала». 10-й съезд (сент. 1979) продемонстрировал стремление руководства сохранить в стране однопартийную систему.

Всеобщая забастовка 26 янв. 1978 и события в г. Гафса (1980) вынудили руководство объявить о нек-рых мерах по «демократизации» обществ.-политич. жизни: амнистии политич. заключённых, восстановлении в СДП ряда деятелей, исключённых из партии, урегулировании положения в профсоюзном и студенческом движениях и др. На 11-м (чрезвычайном) съезде СДП (апр. 1981) был провозглашён принцип «политич. плюрализма», что привело к отказу от однопартийной системы (в июле 1981 была легализована *Тунисская коммунистическая партия*, а позднее ряд др. оппозиц. партий) и к нек-рой либерализации режима.

СДП строится по производств.-терр. принципу. Высший орган — съезд (созывается раз в 4 года). Пожизненный пред. СДП (с 1974) — Х. *Бургиба* (он же — пожизненный през. Туниса); наделён широкими полномочиями, разрабатывает политику СДП, председательствует на заседаниях ЦК и Политбюро, назначает и смещает чл. Политбюро, руководит деятельностью органов партии. Ген. секр. СДП — М. Мзали (с апр. 1980). Директор СДП — Х. Баккуш. Печатные органы: газеты «Аль-Амаль» (на араб. яз.) и «Аксьон» («L'Action»).

Лит.: Rapport présenté au X Congrès du Parti Socialiste Destourien, Tunis, 1979 (Publications du Ministère de l'Information); Tunisie en marche, Tunis, 1975 (Edité par le Secrétariat d'Etat à l'Information).

К. Андреев.

СОЦИАЛИСТИ́ЧЕСКАЯ ОРИЕНТА́ЦИЯ, некапиталистический путь развития, начальный этап обществ. прогресса в направлении к социализму в странах, где народ отвергает капитализм как систему, но условия для социалистич. революции и строительства социализма ещё отсутствуют. «Это, — как отмечается в Программе КПСС (новая редакция), — явление большого исторического значения». С. о. находит своё выражение в ускоренном создании экономич., научно-технич., социально-политич. и др. предпосылок, к-рые позволят в дальнейшем приступить к развёрнутому стр-ву социализма. В странах С. о. (большинство их в Африке) проводится курс на ликвидацию экономич. и политич. господства империалистич. монополий и транснациональных корпораций, а также внутренней реакции — феодалов, племенной знати и проимпериалистич. буржуазии; укрепляется гос. сектор — экономич. основа С. о.; поощряется кооперативное движение в деревне; осуществляются прогрессивные аграрные реформы, направленные на ликвидацию феод. собственности, на создание условий для развития обществ. сектора в деревне. Гос. сектор, формирующийся в результате национализации собственности бывшей колон. администрации, иностр. монополий и крупной местной буржуазии, а также нового стр-ва, является базой для борьбы против засилия иностр. капитала, а также развития производит. сил, индустриализации экономики. В интересах развития производит. сил под контролем гос-ва наряду с обществ. секторами широко используются и частные секторы (национальный и иностранный) в масштабах и формах, определяемых для каждого конкретного периода обществ. развития. Постепенно вводится планирование, внедряются и др. институты социалистической экономики. Чем глубже отсталость социальной структуры общества и ниже уровень развития производительных сил, тем длительней переходный этап предсоциалистического развития — С. о.

Отсутствие в афр. гос-вах прочного экономич. базиса в виде совр. производит. сил, сложившейся системы производственных отношений, капиталистических или социалистических, открывает возможность сравнительно лёгкого изменения не только политич. режимов, но и направления обществ. развития (к социализму или к капитализму). Придание обществ. развитию С. о. происходило в одних странах в процессе развития и доведения до конца нац.-освободит. революции и её перерастания в революцию социальную (обычно нац.-демократическую — Алжир, Гвинея-Бисау). В некоторых странах этот процесс протекает замедленно и выражается в прогрессивных преобразованиях, к-рые в перспективе могут придать их развитию С. о. (Сан-Томе и Принсипи, Зимбабве). В др. странах, где были установлены неоколониалистские режимы, изменение направления социального развития имело место в результате нац.-демократич. революции (Эфиопия, Конго, Мадагаскар, Бенин и др.). Переход к социализму непосредственно через социалистич. революцию, минуя или сокращая до минимума этап нац.-демократич. революции и С. о. на континенте, возможен (по мнению афр. коммунистов) только в Южной Африке, где лица наёмного труда составляют более $^1/_2$ экономически активного населения (в 2 раза выше, чем в среднем по континенту), где сформировался более чем 2-миллионный пролетариат, возглавляемый ЮАКП. Но и здесь не исключается переходный период.

Переход на путь С. о. всё новых освободившихся стран объясняется прежде всего внутр. причинами, тем, что их народы убеждаются в невозможности решить на путях к капитализму свои острейшие проблемы, такие, как продовольственная, ликвидация нищеты и неграмотности, преодоление слаборазвитости. На изменение направления развития этих стран влияют и внеш. факторы: сила примера социалистич. гос-в, сложившееся в мире в результате успехов социализма новое соотношение сил, существенно затрудняющее империалистич. экспорт контрреволюции и др. Но эти факторы лишь содействуют развитию внутр. революц. процессов. «Советский Союз, — указывается в Программе КПСС, — в меру своих возможностей оказывал и будет оказывать народам, идущим этим маршрутом, помощь в хозяйственном и культурном строительстве, подготовке национальных кадров, повышении обороноспособности и в других областях».

Важная отличит. особенность С. о. на континенте состоит в том, что революц. переход к этому этапу обществ. развития и руководство им осуществлялись обычно под руководством не пролетарских, а революц.-демократич. сил и партий, а также авангардных партий трудящихся (Фронт национального освобождения — в Алжире, МПЛА-ПТ — в Анголе). Марксистско-ленинские партии в тех странах, где они имелись, как правило, поддерживали конструктивные усилия революц. демократов по проведению курса С. о. (Алжир). При этом они стремились к созданию единого нац. фронта — объединению всех социальных и политич. сил нации, способных участвовать в осуществлении программы С. о. (Мадагаскар).

Наиб. распространённая гос.-политич. форма С. о. — нац.-демократич. гос-во (Алжир, Мадагаскар, Конго и др.). Предпринимаются попытки проведения курса С. о. также в народно-демократич. гос-вах (Ангола и др.) и в такой своеобразной форме гос-ва, как социалистич. джамахирия (Ливия). Очевидно, в будущем в гос-вах социалистич. направления могут возникнуть и др. формы государственности. В 80-е гг. прогрессивные силы большинства стран С. о. ставят своей целью совершенствование и упрочение нац.-демократич. госва, в к-ром проводятся мероприятия, направленные на демократизацию, укрепление гос. аппарата компетентными, преданными народу кадрами, более широкое привлечение трудящихся к управлению местными и гос. делами, повышение их роли в экономич. и политич. жизни, их воспитание в духе идеалов социализма.

Афр. страны С. о. добились значит. успехов в деле упрочения политич. независимости, в социальной области (развитие образования, прогрессивное трудовое законодательство и т. д.), несколько меньше они продвинулись в экономич. развитии. Если эффективность С. о. оценивать по совокупности экономич. и социально-политич. факторов, её положительный баланс очевиден почти во всех странах этой группы.

С. о. привлекает народы не только тем, что она даёт им сегодня, но и открываемыми ею перспективами, в частности реальной возможностью преодоления слаборазвитости. Решение этой задачи требует соединения преимуществ развития в направлении к социализму с достижениями научно-технич. революции. Опыт таких стран, как Алжир и ряд других, говорит о том, что придание развитию страны С. о. значительно облегчает и расширяет возможности использования достижений научно-технич. революции в интересах общества. В Алжире, напр., новые отрасли пром-сти обслуживаются, как правило, подготовленными за годы С. о. местными специалистами, за счёт внутр. произ-ва удовлетворяется $^2/_3$ внутр. спроса.

В своём развитии страны С. о. порой встречаются со значит. трудностями. Они вызываются и подрывной деятельностью империалистич. держав, и внутр. факторами, общими для всех освободившихся стран: сильная зависимость от мирового капиталистич. х-ва, его рынков и кредитов, отсталость и монокультурный характер экономики, живучесть архаических социальных институтов в деревне, соперничество политич. группировок и лидеров и т. д.

Главная внутр. проблема — низкая производительность труда, особенно в нац. масштабе в результате отсутствия сложившихся связей между различными предприятиями, слабой договорной дисциплины, неразвитости инфраструктуры и т. д. В результате в Гане, Египте, Сомали, Судане и нек-рых других странах С. о. была утрачена. Но и здесь ведётся борьба за сохранение завоеваний этого периода развития, за восстановление прогрессивного курса.

Стоящие у власти революц. партии вырабатывают новую гибкую стратегию развития, к-рая позволяет решать социально-экономич. проблемы, не подвергая опасности избранное направление: с. х-во объявляется приоритетной отраслью; гос. сектор развивается не путём расширения его масштабов, а путём повышения его эффективности (упрочение трудовой дисциплины, введение норм и др.); отказываются от поспешной, широкомасштабной «социализации», сосредоточивая усилия на создании материальных и социально-психологич. условий для последующего кооперирования крестьянства; индустриализация характеризуется преим. развитием произ-ва предметов потребления; широко используются под гос. контролем частный национальный и в известной степени иностр. капитал как важный фактор социально-экономич. развития. Усилилась тенденция к повышению роли рабочего класса, что находит выражение в упрочении политич. руководства, а в нек-рых странах в преобразовании революц.-демократич. партий в авангардные партии трудящихся, к-рые принимают марксизм-ленинизм в качестве своей идеологич. основы и постепенно перерастают в марксистско-ленинские. Революц. демократы, создавая эти партии, стремятся укрепить их организационную структуру, расширить влияние на гос. и обществ. развитие, ищут новые пути и методы политич. воспитания трудящихся.

Число стран С. о. медленно, но неуклонно растёт. Более $^1/_3$ афр. гос-в имеет практический опыт развития по этому пути, что подтверждает жизненность и правильность такого курса. Пока не всем странам, придающим своему развитию социалистич. направление, удаётся полностью реализовать программу создания предпосылок для стр-ва социализма и приступить к развёрнутому социалистич. стр-ву, но и то, что удаётся сделать за период С. о., даже после её утраты в нек-рых странах, продолжает служить народу, делу прогресса.

Страны С. о. проводят антиимпериалистич. внеш. политику, расширяют дружбу и сотрудничество с социалистич. гос-вами, к-рые оказывают им значит. помощь в стр-ве нац. экономики, подъёме с. х-ва, подготовке нац. кадров и т. д. Предприятия, созданные с помощью социалистич. стран, составляют важный элемент гос. сектора. Страны С. о. постепенно сближаются с системой мирового социалистич. х-ва, сотрудничают с социалистич. странами не только на двусторонней, но и на многосторонней основе. Ангола, Мозамбик, Эфиопия участвуют в работе Совета экономической взаимопомощи в качестве наблюдателей. Экономич. сотрудничество стран С. о. со странами социализма подготавливает условия для включения их в междунар. социалистич. разделение труда. Политич. и военная поддержка социалистич. гос-в помогает странам С. о. противостоять экспансионистской политике империализма.

Лит.: Африка: проблемы социалистической ориентации, М., 1976; Африка. Страны социалистической ориентации в революционном процессе, М., 1984; Волянский В. Ф., Некапиталистический путь развития (на опыте африканских стран), М., 1983; Гура В. К., Несуки Н. Д., Проблемы и пути развития освободившихся стран Африки, К., 1981; Иванов А. А., Социалистический выбор в Африке и идеологическая борьба, М., 1984; Социалистическая ориентация освободившихся стран. Некоторые вопросы теории и практики, М., 1982; Политические системы в странах социалистической ориентации, М., 1985; Право в странах социалистической ориентации, М., 1979; Государство социалистической ориентации, М., 1975; Кива А. В., Страны социалистической ориентации. Основные тенденции развития, М., 1978; Ким Г. Ф., От национального освобождения к социальному, М., 1982; Старушенко Г. Б., Социалистическая ориентация в развивающихся странах, М., 1977; Ульяновский Р. А., Очерки национально-освободительной борьбы. Вопросы теории и практики, М., 1976; Чиркин В. Е., Революционно-демократическое государство современности, М., 1984; Lehfeld H., Dohm P., Zum nationalen und sozialen Befreiungskampf in Ländern Afrikas in der Gegenwart, B., 1983; Staatsrechtliche Grundfragen der nationaldemokratischen Staatsmacht, Potsdam—Babelsberg, 1972.

Г. Б. Старушенко.

СОЦИАЛИСТИ́ЧЕСКАЯ ПА́РТИЯ СЕНЕГА́ЛА (СПС; Parti Socialiste du Sénégal), политич. партия Сенегала. Созд. в 1948 соглашательскими правонационалистич. элементами. В 1948—58 действовала под назв. Демократич. блок Сенегала; в 1958—76 — Прогрессивный союз Сенегала. Опирается на традиц. знать, реформистское крыло нац. буржуазии, чиновников. СПС руководствуется доктриной *«африканского социализма»*, в основе к-рой лежит концепция «демократич. социализма» зап.-европ. социал-демократии. СПС выступает за развитие «смешанной экономики» при ведущей роли частного сектора, поощрение деятельности иностр. компаний. Стремится к сохранению и развитию отношений с капиталистич. странами в политич., экономич. и воен. областях. Позиции СПС по вопросам борьбы против колониализма и расизма, за новый междунар. экономич. порядок, за сохранение мира и разоружение носят непоследовательный характер. Правящая партия (с 1960). Ген. секр. СПС — А. *Диуф*. Почётный пред. — Л. С. *Сенгор*.

Печатный орган — газ. «Юните африкен» («L'Unité Africaine»). СПС входит в Социнтерн (с 1976) и Афр. социнтерн (с 1981).

Е. Н. Корендясов.

СОЦИАЛИСТИ́ЧЕСКАЯ ПА́РТИЯ ТРУДЯ́ЩИХСЯ НИГЕ́РИИ (СПТН; Socialist Working People's Party — SWPP), созд. в нояб. 1978. Преемница Социалистич. рабоче-крестьянской партии Нигерии (СРКПН). Осн. в 1963. СРКПН выдвинула программу коренных экономич. и социальных преобразований, предусматривающих демократизацию обществ. жизни Нигерии, ликвидацию феод. отношений, национализацию пр-тий, принадлежащих иностр. монополиям, создание гос. сектора в пром-сти, введение бесплатного образования и мед. обслуживания, повышение жизненного уровня трудящихся. После воен. переворота в 1966 политич. партии в стране были запрещены. Действовавшие в Нигерии социалистич. группы и кружки использовали легальные возможности для распространения идей научного социализма, защиты жизненных интересов трудящихся.

Осенью 1978 после отмены запрета на политич. деятельность произошло объединение марксистских групп, к-рые на Учредит. съезде в г. Лагос 23—25 нояб. 1978 создали СПТН. Согласно уставу партии, её «целью является организация трудящихся Нигерии для завоевания политической власти и построения социалистического государства, основанного на идеях научного социализма».

Однако СПТН было отказано в регистрации в Федеральной избирательной комиссии. Не получив офиц. статуса политич. партии, она продолжала свою работу как легальная политич. ассоциация без права выдвигать кандидатов на выборах и вести предвыборную кампанию. СПТН стремилась создать объединённый фронт прогрессивных сил Нигерии для совместного выступления против системы эксплуатации и попыток реакц. кругов установить в стране неоколониалистский режим.

После воен. переворота 31 декабря 1983 года в Нигерии вновь был наложен запрет на деятельность всех политич. партий.

Б. Г. Петрук.

СОЦИАЛИСТИ́ЧЕСКИЙ СОЮ́З НАРО́ДНЫХ СИЛ (ССНС), революц.-демократич. партия Марокко. Созд. в сент. 1974 на базе т. н. рабатской группировки *Национального союза народных сил*. Пользуется поддержкой у интеллигенции, части рабочих, служащих, мелкой буржуазии; имеет влияние в профцентре Демократич. конфедерация труда (ДКТ), орг-ции Молодёжь Иттихадия, Нац. союзе марокканских студентов. Поддерживает контакты с *Партией прогресса и социализма*. Чрезвычайный съезд ССНС (янв. 1975) принял программу и устав, в к-рых декларируется приверженность партии принципам науч. социализма, содержатся требования национализации ключевых отраслей экономики, осуществления индустриализации, агр. реформы, прогрессивных социальных преобразований, демократизации страны. 3-й съезд ССНС (дек. 1978) подчеркнул, что «демократический социализм является в условиях Марокко единственной альтернативой капитализму», потребовал создания пр-ва, представляющего все нац. силы страны. После организованной ДКТ в июне 1981 всеобщей забастовки в Касабланке руководители и активисты ССНС подверглись репрессиям: было запрещено издание его органов — газет «Аль-Мухарир» и «Либерасьон» («Libération»). Несмотря на репрессии, ССНС удалось сохранить влияние в массах. В февр. 1982 руководители ССНС были освобождены. В дек. 1983 —марте 1985 2 представителя ССНС входили в состав пр-ва. 4-й съезд ССНС (июль 1983) подверг резкой критике социально-экономич. политику пр-ва, высказался за проведение реформ, демократизацию политич. жизни страны.

ССНС выступает за мир, разрядку, против гонки вооружений, агрессивных происков империализма, сионизма и неоколониализма. Поддерживая присоединение к Марокко Зап. Сахары, выступает за создание демократич. и «подлинно народного Магриба». ССНС поддерживает связи с антиимпериалистич. партиями стран Азии и Африки, с социалистич., социал-демократич. и нек-рыми коммунистич. партиями Европы. Выступает за расширение советско-марокканского сотрудничества, развитие связей с КПСС.

ССНС строится на принципах демократич. централизма. Руководящие органы — ЦК, Нац. адм. комиссия и Политбюро. 1-й секр. ССНС — А. *Буабид*. ССНС издаёт (с 1983) газ. «Аль-Иттихад аль-иштираки».

Лит.: Rapport de synthèse de Bureau Politique. [3-e Congrès de l'Union Socialiste des Forces Populaires]. Casablanca—8—9—10 Décembre 1978, Casablanca, [1978]; Les événements de Casablanca du 20—21 et 22 Juin 1981. [Edité par le Bureau Politique de l'Union Socialiste des Forces Populaires], Rabat, [1981]; Pour une paix juste et durable au Maghreb, Casablanca, [s. a.]; La Jeunesse Marocaine en lutte, Casablanca, [s. a.].

К. Андреев.

СОЮ́З АФРИКА́НСКИХ ГОСУДА́РСТВ (Union des États Africains; Union of Africans States), созд. в апр. 1961 в Аккре (Гана) на встрече президентов Ганы, Гвинеи и Мали, к-рые подписали устав, вступивший в силу 1 июля 1961. В уставе говорилось, что союз открыт для любого гос-ва или федерации гос-в, принимающих его цели. Целями союза провозглашались укрепление и развитие уз дружбы и сотрудничества между его членами в политич., экономич., дипл. и культурной областях, укрепление их независимости и обеспечение территориальной целостности, полная ликвидация колониализма и неоколониализма, укрепление афр. единства, возрождение афр. культуры и развитие афр. цивилизации.

Верховный исполнительный орган орг-ции — конференция глав стран-членов. Устав предусматривал проведение принципов согласованной дипломатии и создание совместной системы обороны, а также необходимость совместного отражения агрессии. Заявлялось о недопустимости сохранения иностр. баз на терр. стран-членов.

Для согласования экономич. и финанс. политики союза была создана экономич. комиссия, решения к-рой должны были утверждаться главами гос-в. В 1961 состоялись две встречи глав государств—членов союза. В том же году был создан Координац. к-т политич. партий Ганы, Гвинеи, Мали, Совет женщин и Молодёжный совет, проведено совещание профцентров.

Создание С. а. г. способствовало в определённой степени усилению антиимпериалистич. движения и консолидации антиколон. сил в Африке. В 1963 участники Союза вошли в *Организацию африканского единства*.

СОЮ́З ЗА НАЦИОНА́ЛЬНЫЙ ПРОГРЕ́СС (Parti de l'Union pour le Progrès National; УПРОНА), правящая и единственная партия Бурунди. Осн. в 1959 Л. *Рвагасоре* в условиях подъёма нац.-освободит. движения в стране. До 1981 наз. Партия единства и нац. прогресса. Активно выступала за предоставление Бурунди независимости. После провозглашения Бурунди республикой в 1966 спец. декретом УПРОНА была провозглашена правящей и единственной партией. В дек. 1979 состоялся 1-й съезд УПРОНА, принявший программу и устав партии, избравший ЦК и Политбюро. По конституции 1981, президентом республики может стать только пред. УПРОНА. Партия представляет интересы широких слоёв бурундийского общества. Согласно программе (1979), УПРОНА опирается на союз крестьян, рабочих и революц. интеллигенции. УПРОНА выступает за укрепление нац. независимости, построение общества социальной справедливости на основе демократии, развитие нац. экономики и культуры.

УПРОНА строится по принципу демократич. централизма. Высш. орган партии — съезд (созывается раз в 5 лет), избирает ЦК, к-рый избирает Политбюро. Пред. УПРОНА — Ж. Б. Багаза (през. Республики). Ген. секр. — Э. Мворохо. Печатный орган — газ. «Убумве» («Ubumwe»).

В. Я. Картушина.

СОЮ́З НАРО́ДА КЕ́НИИ (Kenya People's Union) (СНК), политич. партия Кении. Созд. в 1966 группой вышедших из КАНУ радикально настроенных членов парламента и пр-ва во главе с вице-през. страны и КАНУ Огингой *Одингой*. Руководители СНК подвергли пр-во Кении критике за проведение «капиталистич. политики» и объявили своей главной целью создание действительно «демократич. социалистич. гос-ва». Гл. требования СНК, изложенные в парт. программе «Декларация граждан»: бесплатное распределение земли среди нуждающихся, ликвидация кр. иностр. земельной собственности, сокращение размеров частных ферм, ограничение деятельности иностр. монополий и строгое соблюдение принципа неприсоединения во внешнеполитич. делах — получили широкую поддержку среди разл. слоёв нас. страны, прежде всего его беднейшей части. В окт. 1969 в обстановке внутриполитич. кризиса и обострившихся межэтнич. трений пр-во Кении запретило СНК и арестовало его руководителей. Вплоть до нач. 80-х гг. политич. деятельность быв. активистов и руководителей СНК (включая и тех, кто после освобождения из заключения вновь вступил в КАНУ) подвергалась ограничениям.

А. М. Пегушев.

СОЮ́З НАРО́ДОВ АНГО́ЛЫ, см. в ст. *Национальный фронт освобождения Анголы*.

СОЮ́З ПРОИЗВОДИ́ТЕЛЕЙ КАКА́О-БОБО́В (Cocoa Producers' Alliance), междунар. межправительств. организация (товарная ассоциация). Созд. в 1962 в соответствии с хартией, подписанной в г. Абиджан (БСК). Страны-члены (1981): БСК, Гана, Габон, Камерун, Нигерия, Сан-Томе и Принсипи, Того, Бразилия, Колумбия, Мексика, Тринидад и Тобаго. Офиц. цели С. п. к.-б.: контроль над объёмом произ-ва для регулирования предложения и цен на мировом рынке, содействие росту потребления какао, обмен научной и технич. информацией, расширение экономич. связей между странами-членами. Высш. орган — Ген. ассамблея (созывается 2 раза в год), решения к-рой обязательны, особенно по базисным квотам на экспорт. Текущую работу осуществляют Исполнит. к-т и Секретариат во главе с ген. секретарём, избираемым Ген. ассамблеей. Исполком по мере необходимости образует подкомитеты и рабочие группы. Бюджет образуется из взносов, пропорциональных доходам от экспорта какао-бобов. Доля С. п. к.-б. в мировом произ-ве какао-бобов в 1979/80—1981/82 с.-х. гг. составила 83—84%, в их экспорте за 1979—80 — 82—84%, в переработке какао-бобов в несоциалистич. мире за 1979—81 — 29—31%. Местонахождение — г. Лагос (Нигерия).

Е. В. Морозенская.

СОЮ́З РАБО́ТНИКОВ ПРОМЫШЛЕ́ННОСТИ И ТОРГО́ВЛИ (СРПТ; Industrial and Commercial Workers' Union), первая массовая орг-ция трудящихся-африканцев на Ю. Африки. Осн. в янв. 1919 в Кейптауне под руководством К. *Кадали*. Был наиб. активен в ЮАС (с 1961 ЮАР), но имел отделения в Юж. Родезии (совр. Зимбабве) и ЮЗА (совр. Намибия). Наиб. влияния достиг в сер. 1920-х гг., когда в руководстве были коммунисты и Д. *Ла Гума* занимал пост ген. секр. В 1927 СРПТ насчитывал 100 тыс. чл. (по оценкам руководителей союза, 250 тыс.). В кон. 1920-х гг. в СРПТ произошёл раскол и его влияние стало быстро падать.

А. Б. Давидсон.

СОЯ (Glycine), род травянистых растений сем. бобовых. Неск. десятков видов (по др. данным, 10 видов). В Африке — С. культурная, или щетинистая (G. hispida, или G. max.). Прод., технич. и кормовая культура. В семенах до 47% белка и до 26% жира. Семена и зелёные бобы употребляют в пищу (супы, каши и т. д.); соевую муку используют в кондитерском произ-ве, вводят в комбикорма; масло — в пищу, для произ-ва маргарина и комбижира; зелёная масса, жмых, шрот — корм для скота. Площади под С. (1981) 350 тыс. га, сбор семян 319 тыс. т, ср. урожайность 9,1 ц с 1 га (в Египте 25,2 ц). Наиб. площади (тыс. га) в Нигерии 195, Египте 42, ЮАР 29, Кот-Дивуаре 15, Заире 10.

Г. В. Устименко.

СПЕЦИА́ЛЬНЫЙ КОМИТЕ́Т ООН ПО ВОПРО́СУ О ХО́ДЕ ОСУЩЕСТВЛЕ́НИЯ ДЕКЛАРА́ЦИИ О ПРЕДОСТАВЛЕ́НИИ НЕЗАВИ́СИМОСТИ КОЛОНИА́ЛЬНЫМ СТРА́НАМ И НАРО́ДАМ, Комитет 24-х, созд. ГА ООН в 1961 для рассмотрения хода и представления рекомендаций об осуществлении положений Декларации о предоставлении независимости колон. странам и народам, при-

нятой ООН в 1960 по инициативе СССР. В задачу к-та входит.изучение вопросов об осуществлении Декларации, сбор информации о препятствиях на пути её осуществления и рекомендации относительно ускорения процесса претворения в жизнь Декларации. К-т устанавливает контакты с представителями нац.-освободит. движений (напр., в Юж. Африке) с тем, чтобы учесть мнение этих движений при подготовке своих рекомендаций для ГА ООН. По предложению к-та ГА ООН в нек-рых случаях обращает внимание Совета Безопасности на колон. ситуации, к-рые представляют угрозу междунар. миру и безопасности. В результате таких рекомендаций, напр., расширены санкции, к-рые первоначально были введены в 1966 против Юж. Родезии (с 1980 — независимое гос-во Зимбабве), принято решение, осуждающее ЮАР за незаконную оккупацию терр. ЮЗА (см. *Намибия*).

Б. А. Синельщиков.

СПЕЦИА́ЛЬНЫЙ КОМИТЕ́Т ООН ПРО́ТИВ АПАРТХЕ́ЙДА, учреждён на 17-й сессии (1962) ГА ООН. Первоначально наз. Спец. к-т по вопросу о политике апартхейда, проводимой пр-вом ЮАР, в 1970 его назв. было сокращено — Спец. к-т по апартхейду, а с 1974 он наз. Спец. к-т против апартхейда. В к-т входят 18 гос-в — членов ООН, в т. ч. Венгрия, ГДР и УССР. Первоначально в задачу к-та входило следить за расовой политикой пр-ва ЮАР в периоды между сессиями ГА ООН и представлять по мере необходимости доклады ассамблее или Совету Безопасности или обоим этим органам. В 1970 на 25-й сессии ГА ООН функции к-та были расширены и ему было предложено постоянно заниматься рассмотрением всех аспектов политики апартхейда в Юж. Африке и её последствий в междунар. плане. Осн. задачей к-та является контроль за осуществлением всех резолюций ООН против апартхейда.

На 29-й сессии ГА ООН в 1974 была впервые принята программа работы к-та, в к-рой к-ту поручалось, в частности, провести консультации с пр-вами гос-в — членов ООН, междунар. правительств. и неправительств. орг-циями по проведению междунар. кампании против апартхейда. В 1979 34-я сессия ГА ООН уполномочила к-т принять все необходимые меры по организации междунар. конференции по санкциям против ЮАР, к-рая состоялась в Париже в 1981. Вторая конференция по санкциям против ЮАР была проведена в Париже в 1986.

Л. Ф. Петровский.

СПИК (Speke) Джон Хеннинг (1827—64), англ. путешественник по Африке. В 1854 вместе с Р. Ф. Бёртоном проводил исследования в Сомали. В 1857 Бёртон и С. проникли от Занзибара в глубь материка и в нач. 1858 достигли оз. Танганьика. На обратном пути С. оставил больного Бёртона в г. Табора, сам повернул на С. и достиг юж. берега оз. Ньянза, названного им Виктория, после чего экспедиция в 1859 вернулась в Занзибар. В 1860—63 вместе с Дж. Грантом С. обошёл юж. и зап. берег оз. Виктория, открыл р. Виктория-Нил, текущую из озера на С., и разрешил т. о. вопрос об основном истоке Белого Нила. Результаты своих исследований С. изложил в 2-томном труде «Открытие истоков Нила» (1863).

СПРИ́НГБОК (Antidorcas marsupialis), парнокопытное животное из группы антилоп. Эндемик Африки. Распространён в Юж. Африке (гл. обр. в пустыне Калахари). Дл. тела 120—150 см, выс. в холке 70—90 см, масса 18—45 кг. Характерная особенность — во время прыжка расходятся края продольных складок кожи на спине, обнажая ослепительно белый мех. Питается травой, листьями, побегами. В прошлом известны грандиозные мигрирующие скопления С. — более 1 млн. голов. Сохранился преим. в нац. парках.

Л. М. Баскин.

СПРИНГС (Springs), город в ЮАР, в пров. Трансвааль, на В. пром. р-на *Витватерсранд*. 132 тыс. жит. (1981, перепись). Центр золото- и уранодобывающего р-на. Развиты обрабат. пром-сть, маш-ние, металлообработка, моторостроение, произ-во электротехнич. оборудования, пищ. пром-сть. В р-не С. —добыча угля. Осн. в 1804.

СРЕДИЗЕ́МНОЕ МО́РЕ, межматериковое море Атлантич. ок., между Евразией и Африкой. Омывает берега Испании, Франции, Италии, Монако, Мальты, Югославии, Албании, Греции, Турции, Кипра, Сирии, Ливана, терр. араб. гос-ва (в Палестине), Израиля, Египта, Ливии, Туниса, Алжира, Марокко. Соединяется Гибралтарским прол. с Атлантич. ок., через прол. Дарданеллы, Мраморное м. и прол. Босфор — с Чёрным м., Суэцким каналом — с Красным м. Пл. 2505 тыс. км². Объём 3603 тыс. км³. Ср. глуб. 1438 м, наиб. — 5121 м. В сев. части С. м. выделяют более или менее обособленные кр. п-овами и о-вами от осн. бассейна моря: Альборан, Балеарское, Лигурийское, Тирренское, Адриатическое, Ионическое, Эгейское и Кипрское. В басс. С. м. включают также Мраморное, Чёрное и Азовское моря. Берега С. м. у гористых побережий преим. абразионные, выровненные, у низких — лагунно-лиманные и дельтовые; для вост. побережья Адриатич. м. характерны берега далматинского типа. Наиб. значит. заливы: Валенсийский, Лионский, Генуэзский, Таранто, Сидра (Б. Сирт), Габес (М. Сирт). Кр. о-ва: Сицилия, Сардиния, Корсика, Крит, Кипр, Балеарские. В С. м. впадают кр. реки: Эбро, Рона, Тибр, По, Нил и др.; общий год. сток их ок. 430 км³.

Дно С. м. распадается на неск. котловин с относительно крутыми материковыми склонами, глуб. 2000—4000 м, вдоль берегов котловины окаймлены узкой полосой шельфа, расширяющейся только между побережьем Туниса и Сицилией, а также в пределах Адриатич. м. В шельфовых зонах — залежи нефти и газа.

Климат С. м. определяется его положением в субтропич. поясе и отличается его в самостоят. средиземноморский тип климата, характеризующийся мягкой и влажной зимой и жарким сухим летом. Гидрологич. режим С. м. формируется под влиянием большого испарения и общих климатич. условий. Циркуляция вод в С. м. представлена осн. Канарским течением и системой циклонич. круговоротов в обособленных морях и бассейнах. Ср. темп-ры воды на поверхности в февр. от 8—12° до 17°С, в авг. от 19°С в Лионском зал. до 27—30°С на В. Солёность от 36‰ на З. до 39,5‰ на В. По придонным темп-ре (12,6—13,4° С) и солёности (38,4—38,7‰) С. м. — одно из самых тёплых и солёных морей Мирового ок. Приливы полусуточные и смешанные, их величина в большинстве р-нов 0,1—0,5 м.

Растительность и животный мир С. м. отличаются относительно слабым количеств. развитием фито- и зоопланктона, что влечёт за собой относит. малочисленность питающихся ими более кр. животных, в т. ч. рыб (550 видов): акул, скумбриевых (тунцы, пеламиды), сельдевых, анчоусовых, кефалей, корифеновых, ставрид и др. Ок. 70 видов рыб — эндемики. Распространены осьминоги, кальмары, крабы, лангусты.

Рыб-во. Добыча нефти и газа на шельфе (сев. часть Адриатич. м., Эгейское м.). По С. м. проходят важные пути, связывающие Европу с Африкой, странами Юж. и Вост. Азии, и линии большого каботажа между зап. и вост. портами СССР. Особенно велика роль С. м. в перевозках нефти. Порты С. м. связаны трубопроводами со странами Зап. Европы, с нефт. м-ниями Бл. Востока и Сев. Африки. Велики также перевозки разл. видов сырья, металлич. руд и бокситов, с.-х. продуктов по Суэцкому каналу. Крупнейшие порты: Барселона (Испания), Марсель (Франция), Генуя, Неаполь, Венеция, Триест (Италия), Риека (Югославия), Пирей и Салоники (Греция), Бейрут (Ливан), Александрия, Порт-Саид (Египет), Триполи (Ливия), Алжир (Алжир). Широко известны курорты Лазурного берега (Ривьера) во Франции и Италии, курорты Левантийского побережья и Балеарских о-вов в Испании, Динарского побережья в Югославии и др.

СРЕДИЗЕ́МНОМО́РСКАЯ ПОДО́БЛАСТЬ, одна из фаунистич. подобластей Голарктической области. Охватывает сев. часть Африки, включая Сахару, а также о-ва Азорские, Канарские, Мадейру, Зелёного Мыса. Преобладают пустыни; имеются вечнозелёные жестколистные, лавровые и хвойные леса, кустарниковые сообщества типа маквис и фригана.

Фауна включает реликты палеоген-неогенового возраста: виды, свойственные Сев. и Ср. Европе.

В С. п. из рукокрылых встречается ок. 15 родов летучих мышей, в т. ч. подковоносы, длиннокрыл и один представитель рода летучих собак, обитающий преим. в Египте. Из хищных характерны мангусты, генетты, медоед, фенек, гиены, шакал; представители др. отрядов — гривистый баран, серна, козлы, верблюды, даманы, макаки, дикобразы, слепыши, песчанки, дикий кролик, мелкие выхухоли, карликовая землеройка. Из птиц: голубая сорока, канарейка, пустынный жаворонок, рябки, горные куропатки, грифы, сенегальский попугайчик, страус. Среди пресмыкающихся много гекконов, агам, ящерок; неск. видов гадюк и очковых змей. Из земноводных, относительно немногочисленных, — безлёгочные саламандры, повитухи, жабы, лягушки, малоазиатский тритон. Из рыб — представители сем. карпов.

СРЕ́ДНИЙ А́ТЛА́С, система горных хребтов и массивов в пределах горной страны Атлас, в Марокко. Состоит из складчатых хребтов выс. более 3000 м (г. Бу-Наср, 3340 м) и столового плоскогорья с карстовым рельефом. Верх. пояс хорошо увлажнён (св. 800 мм осадков в год); выше 2000 м сохраняется снег (до 5 мес в году). На С. А. берут начало рр. Умм-эр-Рбия, Себу и др. На увлажняемых склонах — кедровые леса, на засушливых — леса из туи и можжевельника. Нац. парк Таззека.

СТАЛАКТИ́ТЫ (от греч. stalaktos — натёкший по капле), мукарны, в архитектуре — форма декора в виде выступающих один над другим рядов гипсовых, обычно полых, призм с нишеобразным вырезом (напоминают сталактиты в пещерах). Существует 7 осн. форм С. прямоугольных, треугольных и ромбич. сечений. С. обычно размещаются на тромпах, полукуполах, сводах ниш или айванов; часто раскрашиваются и покрываются позолотой. С. характерны для ср.-век. зодчества мусульм. стран; особое развитие получили в «мавританском иск-ве» Сев. Африки, где известны с 1-й пол. 11 в.

Т. П. Каптерева.

СТАМП (Stamp) Лоренс Дадли (1898—1966), англ. географ и геолог, специалист по географии стран Азии и Африки, а также по вопросам использования земель. Много лет работал в брит. афр. колониях и др. странах. С 1945 проф. экономич. географии Лондонской высш. школы экономики, с 1949 возглавлял междунар. научную орг-цию по изучению использования земель. В соавторстве с С. Бивером в 1934 выпустил учебник по региональной географии Африки для высш. школы, выдержавший неск. изданий. В 1953 опубликовал монографию об Африке «Африка. Исследование развития в тропиках». Ред. «Словаря общегеографических терминов» (т. 1—2, 1961; рус. пер. 1975—76).

СТАРУШЕ́НКО Глеб Борисович (р. 1922), сов. юрист-международник, заслуженный юрист РСФСР, чл.-корр. АН СССР (1984), проф. Чл. КПСС с 1944. Окончил вост. и зап. факультеты Воен. ин-та иностр. яз. Сов. Армии (1947), юридич. ф-т МГУ (1950). Зам. директора Института Африки АН СССР (с 1966). Осн. направления науч. исследований — правовые и социально-политические проблемы развивающихся стран и мирового революц. процесса. Вице-през. Международного конгресса афр. исследований (с 1973), чл. Бюро исследовательского к-та «Национально-освободительные движения и империализм» Междунар. социологич. ассоциации. Вице-през. Сов. ассоциации дружбы с народами Африки, чл. рук-ва Сов. ассоциации междунар. права и Сов. ассоциации политич. наук. Член К-та ООН по ликвидации расовой дискриминации (с 1981). Зам. гл. редактора энциклопедич. справочника «Африка».

Соч.: Принцип самоопределения народа и наций во внешней политике Советского государства, М., 1960; Нация и государство в освобождающихся странах, М., 1967; Социалистическая ориентация в развивающихся странах, М., 1977; Мировой революционный процесс и современное международное право, М., 1978; Сотрудничество СССР с освободившимися странами и международная безопасность, М., 1983 (совм. с Ю. А. Бочкаревым); Африка: проблемы социалистической ориентации, М., 1976 (совм. с др.); Идеология революционных демократов Африки, М., 1981 (совм. с др.); Africa makes a choice. The development of Socialist-oriented states, Moscow, 1975; Sozialistische Orientierung in Entwicklungslandern, B., 1980.

СТЕ́НБОКИ (Raphicerus), род парнокопытных животных из группы антилоп, эндемичный для Африки. Распространены на открытых равнинах Юж. Африки, к С. до Кении. З вида: обыкновенный С. (R. campestris), грисбок (R. melanotis), стенбок Шарпа (R. sharpei). Дл. тела 62—90 см, высота в холке 45—60 см, масса 8—16 кг. Питаются листьями, почками, травой. Подолгу обходятся без воды. Сохранились преим. в нац. парках.

Л. М. Баскин.

СТИ́ВЕНС (Stevens) Сиака Пробин (р. 1905), политич. деятель Сьерра-Леоне, президент, мин. обороны и пред. ЦК партии *Всенародный конгресс* (ВК) в 1971—85. По этнич. принадлежности лимба. В 1943 организовал профсоюз горняков; с 1944 ген. секр. профсоюза. Ср. образование получил во Фритауне; в 1947—48 в колледже при Оксфордском ун-те изучал вопросы организации профсоюзного движения. С 1951 чл. Нар. партии Сьерра-Леоне (НПСЛ) и чл. Законодат. совета. В 1959 зам. ген. секр. Нар. нац. партии (ННП). В 1960 в результате разногласий с лидерами Объединённого фронта (куда вошла и ННП) по поводу провозглашения независимости создал партию ВК. В 1962—67 лидер оппозиции в парламенте. В 1964—65 мэр Фритауна; в 1967—68 — в эмиграции. В 1968—71 премьер-министр.

Е. Г. Смирнов.

СТОЛО́ВАЯ БУ́ХТА, Тейбл-Бей (Table Bay), Кейптаунская бухта, бухта Атлантич. ок., у юго-зап. берегов Африки. Дл. 15 км, шир. у входа 7,4 км. Глуб. 11—40 м. Приливы полусуточные, их величина до 1,7 м. Впадает р. Солт. Порт — Кейптаун.

СТОЛО́ВАЯ ГОРА́ (Table Mountain), гора на Ю.-З. Африки, на юж. берегу Столовой бухты, в ЮАР. Выс. 1087 м. Сложена грубозернистыми песчаниками. Склоны крутые, вершина платообразна. Преобладают заросли вересковых и жестколистных вечнозелёных кустарников. У подножия — г. Кейптаун.

СТРА́УС, африканский страус (Struthio camelus), птица отряда страусообразных.Ныне обитает только в Африке, ранее встречался в Сирии и на Аравийском п-ове. Распространён на материке, исключая его самые сев. и юж. части, а также лесные и высокогорные р-ны. Наиболее обычен, а местами даже многочислен лишь в Калахари и саваннах Вост. Африки. С. — самая крупная из ныне живущих птиц, выс. тела до 280 см, масса до 80—120 кг; самцы крупнее самок. Не летают, крылья редуцированы. Ноги длинные, с 2 пальцами, приспособленные для быстрого бега; способен развивать скорость до 70 км/час, а со скоростью 50 км/час бежать, не снижая темпа, 20—30 мин. Живёт в саваннах и полупустынях, а



Страус.

также в песчаных пустынях, густых зарослях колючих кустарников, на скалистых нагорьях, всегда у открытых водоёмов; избегает лесов. С одним самцом обычно держится 3—4 самки, одна из к-рых основная. Каждая из самок откладывает в общее гнездо до 8—10 яиц. В природе С., как правило, встречаются совместно с копытными (в стадах зебр и антилоп), тонкое обоняние к-рых в сочетании с прекрасным зрением и почти 3-метровым ростом С. гарантируют своеврем. обнаружение опасности. Кроме того, копытные выпугивают из травы насекомых и мелких позвоночных, к-рых охотно поедает С. В основном же питается растит. пищей — вегетативными частями растений, семенами и плодами. Огромные размеры и экзотич. внешность объясняют давний интерес к С. со стороны человека. В Др. Египте С. считался символом справедливости. Местное нас. нередко выращивает страусят, к-рые чрезвычайно привязываются к человеку. Скорлупа яиц С. используется населением как кухонная утварь; женщины племени туркана (сев.-зап. Кения) вытачивают из неё бусы, а у охотников-ндоробо страусиная скорлупа с мёдом — традиц. подношение гостю. Красивое шелковистое оперение С. искони использовалось местным нас. для украшения причёсок, головных уборов и оружия (у самбуру в центр. Кении и др.). Мода на перья С. была причиной его хищнического истребления. В 1840 из Африки было вывезено ок. 1 т страусовых перьев, в 1910 — 370 т.Колоссальный спрос на перья способствовал созданию страусовых ферм. Первая в мире ферма была создана в ЮАР (1838), к кон. 19 в. на фермах содержалось более 200 тыс. особей; даже в 70-х гг. 20 в. ещё содержалось более 40 тыс. С. Охраняется во мн. заповедниках и нац. парках всего континента. *С. А. Полозов.*

СТРЕ́ЙДОМ (Strijdom) Йоханнес Герхардус (1893—1958), юж.-афр. политич. деятель. Род. в Капской колонии в семье фермера-африканера. Учился в Стелленбосском ун-те, по образованию — юрист. Активный деятель *«Брудербонда»*, крайний африканерский националист. В 1948—54 мин. земель и ирригации, в 1954—58 премьер-мин. ЮАС, проводивший расистскую политику *апартхейда*. *А. Б. Давидсон.*

СТРО́ФАНТ (Strophanthus), род вечнозелёных растений сем. кутровых. Ок. 40 видов, в тропиках Вост. Азии и Африки, от Мали, Нигера, Чада, Судана (область сахеля) до басс. р. Замбези, в первичных и вторичных лесах, в лесных саваннах и в скрэбе. Древесные лианы, поднимающиеся до 15—18 м, реже кустарники. Ценные лекарств. растения, известные в Европе с кон. 19 в. как источники строфантина. С. приятный (S. gratus) растёт в листопадных и вечнозелёных лесах от Гвинеи до Заира. Кр. лазящий кустарник, поднимающийся до верхушек деревьев. Семена богаты строфантином. В нек-рых странах Африки используется для приготовления стрельного яда. Кора и листья применяются как лекарств. средства. С. жестковолосистый (S. hispidus) растёт в лесных саваннах от Сенегала и Мали до басс. р. Конго, Уганды и Танзании. Лиана дл. до 17 м. Иногда местные жители выращивают её для приготовления стрельного яда и противоядия от укусов змей и скорпионов. С. отпрысковый (S. sarmentosus) растёт в сухих саваннах от Сенегала до низовьев р. Конго и в Уганде. Все виды С. декоративны благодаря кр. цветкам с ярким пятном в центре, у нек-рых из них лепестки имеют длинные «хвосты» (до 15 см), превышающие в 6—8 раз диаметр цветка. *Н. А. Базилевская.*

СТРУ́ВЕ Василий Васильевич (1889—1965), сов.востоковед, основатель сов. школы специалистов по истории Др. Востока, акад. АН СССР (1935). В 1911 окончил Петерб. ун-т, ученик Б. А. *Тураева* и П. К. Коковцова. Нек-рое время занимался в Берлине под руководством А.*Эрмана*. Преподавал в Ленинградском ун-те с 1916, в 1918—33 заведовал Егип. отделом Эрмитажа, в 1937—40 директор Ин-та этнографии АН СССР, в 1941—50 директор Ин-та востоковедения АН СССР, с 1959 заведовал отделом Др. Востока этого ин-та. Чл. ряда сов. и зарубежных науч. орг-ций и об-в (К-та междунар. ассоциаций египтологов в Копенгагене, Пражской Академии наук, Ин-та египтологии Карлова ун-та и др.). С. впервые поставил проблему социально-экономич. структуры др.-вост. обществ и определил их как раннерабовладельч., основывался на тщательном изучении данных о шумерском обществе. Осн. труды по истории и истории культуры Др. и эллинистич. Египта, Шумера, Вавилонии, Ассирии, Угарита, Урарту, Ирана, Палестины, М. Азии, Сев. Причерноморья и Ср. Азии. Автор обобщающего труда «История Древнего Востока» (1941). С. издал ряд важнейших егип. памятников, хранящихся в музеях СССР: Моск. математич. папирус, демотич. документы. С. был редактором ряда науч. периодич. изданий и коллективных историч. трудов, одним из гл. инициаторов издания Сов. историч. энциклопедии и чл. её Главной редакции, принимал активное участие в подготовке ряда сов. энциклопедич. изданий. Награждён орденами Ленина, Трудового Красного Знамени и медалями.

Лит.: Творческий путь академика В. В. Струве, «Вестник древней истории», 1959, № 1; Ольдерогге Д. А., Матвеев В. В., В. В. Струве, «Советская этнография», 1966, № 2; Список трудов В. В. Струве. Сост. С. Д. Милибанд, в кн.: Древний мир, М., 1962, с. 9—22. *М. А. Коростовцев.*

СТЭ́НЛИ (Stanley) Генри Мортон (1841—1904), путешественник по Африке, колониальный деятель. Род. в Великобритании, жил в США. В качестве корреспондента газ. «Нью-Йорк геральд» в 1868 был в Эфиопии. В 1871 отправился в Африку на поиски Д. *Ливингстона*.От Занзибара С. дошёл до оз. Танганьика, где и встретил Ливингстона. По возвращении в Европу выступил в печати с открытым призывом к колонизации Африки европейцами. В 1874—77 С. пересек Африку с В. на З. во главе большой экспедиции, снаряжённой на средства газ. «Нью-Йорк геральд» и «Дейли телеграф». Совершил плавание по оз. Виктория и установил его очертания, открыл оз. Эдуард, объехал оз. Танганьика и достиг р. Луалаба (верх. течение р. Конго); спустившись до устья Конго, С. в 1877 вышел на побережье Атлантич. ок. Эта экспедиция С. окончательно установила, что Луалаба служит истоком р. Конго. С 1879 по 1884 на службе у бельг. короля Леопольда II С. занимался созданием т. н. «Независимого гос-ва Конго», ставшего бельг. колонией. В 1874—77, будучи послан егип. пр-вом на помощь Эмину-паше, С. вторично пересек Афр. континент (с З. на В.), при этом исследовал р. Арувими, открыл горный массив Рувензори (1876) и установил, что оз. Альберт (совр. Мобуту-Сесе-Секо) соединено р. Семлики с оз. Эдуард. Путешествия С. способствовали колонизации Африки. Написал кн. «Как я нашёл Ливингстона» (1872, рус. пер., ч. 1—2, 1873), «Через чёрный континент, или К истокам Нила...» (т. 1—4, 1978), «В дебрях Африки» (1890, рус. пер., [3 изд.], 1958).

СТЭ́НЛИ ВОДОПА́ДЫ, см. *Бойома*.

СТЭНЛИВИ́ЛЬ, до 1966 название г. *Кисангани* в Заире.

СТЭ́НЛИ-ПУЛ, см. *Малебо*.

СУАЛИ́Х (Soilih) Али (1937—1978), политич. и гос. деятель Коморских О-вов. Окончил с.-х. ф-т Мадагаскарского ун-та, Нац. ин-т тропич. агрономии в Ножане (Франция), Ин-т экономич. развития в Париже. В 1968—70 чл. палаты деп. Коморских О-вов; в 1970—72 чл. Правительств. совета (возглавлявшегося принцем Саидом Ибрахимом), мин. оснащения. Участвовал в организации в 1972 Партии народа (Умма), вошедшей в кон. 1974 в Нац. объединённый фронт Коморских О-вов. Под влиянием роста нац.-освободит. движения в стране отошёл от первонач. позиций Умма и возглавил левое крыло Нац. объединённого фронта. С. — организатор и руководитель гос. переворота 3 авг. 1975, приведшего к смещению пр-ва А. Абдаллаха. В авг. 1975 — янв. 1976 С. входил в состав образованного после переворота Нац. исполнит. совета, был уполномоченным по вопросам обороны и юстиции. В янв. 1976 — мае 1978 през.











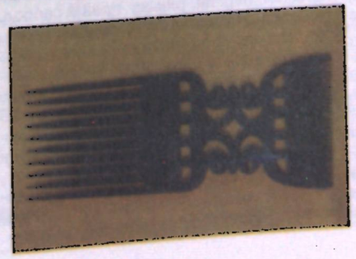

Коморских О-вов. Курс внутр. и внеш. политики С. был направлен на достижение страной экономич. и политич. самостоятельности (национализация франц. имущества в стране, агр. реформа и др.). С. принимал непосредств. участие в разработке проекта конституции 1977. В мае 1978 с помощью иностр. наёмников был осуществлён организованный Абдаллахом переворот; С. был арестован, а затем убит. *А. Дмин.*

СУАХИ́ЛИ, васуахили, васвахили («береговые жители», от араб. сахиль — берег), народ в Вост. Африке, населяет побережье Инд. ок. в Кении, Танзании, частично Мозамбике, а также о-ва Мафия, Занзибар, Пемба, Ламу и др. Общая числ. 2070 тыс. чел. Говорят на *суахили языке*, к-рый издавна служил языком межэтнич. общения в Вост. Африке. В этногенезе участвовали потомки аборигенного нас. береговой полосы, смешавшиеся с переселявшимися сюда (с первых вв. н. э.) индийцами, арабами, персами, а также с представителями разл. племён из внутр. областей Африки.

Традиц. занятия С. — мотыжное земледелие (кокосовая пальма, гвоздичное дерево, бананы, просо, маис, просо-элевсина, сах. тростник, батат и др.), рыб-во. Древние занятия — мореходство и торговля, в т. ч. посредническая. Развиты ремёсла, в т. ч. художественные: резьба по камню и дереву, ювелирное дело, инкрустация золотом и слоновой костью и др. Значит. часть С. живёт в городах, занята ремёслами, торговлей, в пром-сти. По религии С. — мусульмане-сунниты.

СУАХИ́ЛИ ЯЗЫК, один из *банту языков*. Относится к зоне G (по классификации М. *Гасри*). Распространён в странах Вост. и Центр. Африки (гл. обр. в Танзании и Кении, частично в Уганде, Заире, Мозамбике). Общее число говорящих 35—50 млн. чел., из к-рых ок. 1 млн. пользуется им как исконно родным. Офиц. язык в Танзании и Кении.

Изначально (12—13 вв.) С. я. был представлен рядом вариантов-койне прибрежных городов и торг. поселений, основанных араб. переселенцами в 8—10 вв. В 19 в. в работах европ. исследователей они получили назв. диалектов С. я. и были объединены в диалектные пучки: сев. — киаму, кишела, кипате, кисиу, китикуу, чимиини; центр. — кивумба, кимтангата, китумбату, кихадиму, кипемба; юж. — киунгуджа (о. Занзибар), кимрима (континент. вариант киунгуджа), варианты о. Мафия. Промежуточное положение между сев. и центр. пучками занимают кимвита, чиджомву, кингаре, чичифунди. В особую подгруппу выделены кинзвани и шингазиджа. Диалектного континуума т. н. диалекты С. я. не составляют, т. к. непосредств. окружение каждого из них состоит из др. языков и диалектов банту.

Первонач. терр. распространения С. я. — узкая прибрежная полоса с прилегающими о-вами Занзибар, Пемба, Мафия, Коморские. Исконные носители — этнически гетерогенное исламизир. афро-араб. нас. этого региона. Возник предположительно в 12—13 вв. в результате креолизации претерпевших структурное упрощение местных языков банту, испытавших сильное контактное влияние араб. яз. С 19 в. С. я. проникает в глубь континента. Вне своего исконного ареала представлен разнообразными формами существования — от нац. вариантов лит. языка до пиджинизир. форм (кисетла, кихинди, кишамба и др.) — и функционирует наряду с этнически родными языками местного нас. и европ. языками бывших колониальных держав.

Строй С. я. — типичный для языков банту, но с нек-рыми упрощениями: утрачен фонологически значимый тон, в консонантизме представлены (только в корнях араб. происхождения) согласные θ, ð, γ, сократилось число согласоват. классов, уменьшилось число глагольных форм. Лексика С. я. отличается от др. языков банту значит. слоем арабизмов (ок. 40% всех слов). Особое место среди терр. вариантов С. я. занимает киунгуджа. Это единств. вариант С. я., распространившийся вне исконного суахилийского ареала и ставший основой всех вариантов С. я. в Вост. и Центр. Африке. Он же положен (1930) в основу совр. лит. С. я. В исконно суахилийском ареале лит. С. я. существовал в двух вариантах: киаму и кимвита. Оба пользовались араб. графикой. Самые ранние из известных памятников класич. лит-ры С. я. относятся к 18 в. Совр. лит. С. я. пользуется латиницей.

Суахили. 1. Горожанин. 2. Суахилийская архитектура. 17 в. 3. Лодочники. Занзибар. 4. Медный сосуд. Музей истории культуры суахили в г. Ламу. 5. Сундук для хранения одежды. Дерево, медь. О-в Занзибар. 6. Гребень. Дерево. Музей антропологии и этнографии им. Петра Великого. Ленинград.

Лит.: Мячина Е. Н., Язык суахили, М., 1960; Ashton E. O., Swahili grammar (including intonation), 2 ed., L., 1959; Whiteley W., Swahili. The rise of a national language, L., 1969.

Суахили-рус. словарь, М., 1961; Johnson F., A standard English-Swahili and a standard Swahili-English dictionary, v. 1—2, L., 1939. *И. С. Рябова.*

СУДА́Н (от араб. Билад-ас-судан — страна чёрных), природная область в Африке, к Ю. от Сахары. Протягивается приблизительно на 5500 км от Атлантич. ок. до Эфиоп. нагорья, шир. (с С. на Ю.) св. 1000 км. Осн. особенность природы С. — её переходный характер от тропич. пустынь Сахары к экв. лесам побережья Гвин. зал. и впадины Конго. В рельефе преобладают высокие равнины и низкогорья (выс. 200—500 м), на З., близ побережья Атлантич. ок., — низменности. С. подразделяется на Зап. С. (с обширной котловиной ср. течения Нигера), Центр. С. (с впадиной оз. Чад) и Вост. С. (с понижением в ср. течении Белого Нила). Понижения разделены столовыми возвышенностями и плато (Джос, Кордофан, Дарфур) с отд. останцовыми горами выс. до 3088 м (г. Марра), часто имеющими вулканич. происхождение. Климат С. переходный от тропич. пустынного к влажному экваториальному. Ср.-год. темп-ры от 23—24° С на З. до 26—29° С в центр. р-нах и на В. Темп-ры самых холодных месяцев превышают 20°С, самых жарких 30°С. Суточные амплитуды темп-р достигают 10—15°С. По мере удаления к Ю. от Сахары год. сумма осадков возрастает от 100—200 мм до 1500—2000 мм, а продолжительность дождливого сезона — с 2 до 10 мес. Осадки приносятся юго-зап. летним муссоном, с к-рым в С. поступает влажный экв. воздух. Во время сухого зимнего сезона в С. преобладает сев.-вост. жаркий и пыльный ветер харматан, дующий из Сахары. В соответствии с резкой сезонной изменчивостью увлажнения отмечается ритмичность проявления осн. рельефообразующих процессов: в сухой сезон преобладают процессы выветривания (гл. обр. физического), в дождливый — эрозия. деятельность и снос текучими водами (во время половодья) продуктов выветривания. Наиб. значит. реки С. (Нил с Собатом, Нигер) берут начало за его пределами. Др. большие реки — Сенегал, Гамбия, Шари, Эль-Газаль, Белая и Чёрная Вольта. Б. ч. стока с терр. С. поступает в Атлантич. ок. и его моря, центр. С. — область внутр. стока (котловина оз. Чад и др.). Реки имеют летнее и летне-осеннее половодье, соответствующее периоду дождей, в сухой сезон обычно сильно мелеют и даже пересыхают. Во время разливов на Белом Ниле, во внутр. дельте Нигера, в котловине оз. Чад площади, покрытые водой, составляют многие десятки и даже сотни тыс. км². В С. хорошо выражена широтная зональность почвенно-растит. покрова. На севере области проходит полоса полупустынь и опустыненных саванн *Сахеля* на красно-бурых, местами чёрных почвах. Для б. ч. С. характерны типичные саванны на красных почвах, где среди сомкнутого злакового покрова появляются отд. экземпляры и группы деревьев (зонтичные акации, баобаб, пальма дум, молочаи и др.). На юге С. распространены высокотравные саванны (отд. виды трав достигают 3—5 м) и участки лесосаванн, где лесные массивы встречаются преим. по долинам рек (галерейные леса) на болотных и аллювиальных почвах. Зимой и весной в саванне травы высыхают, выгорают, листва на деревьях свёртывается или сбрасывается, растит. покров приобретает бурый оттенок. Летом, во время дождей, происходит интенсивная вегетация растений, саванна зеленеет. Чрезмерный выпас и выжигание травы местным нас. (с целью удобрения почвы) способствовали деградации растит. покрова во мн. р-нах С. и усилению процессов опустынивания.







СУДА́Н, Республика Судан (араб. Гумхурия ас-Судан).

Общие сведения

С. — гос-во на С.-В. Африки. Граничит на С. с Египтом, на В. с Эфиопией, на Ю. с Кенией, Угандой и Заиром, на Ю.-З. и З. с ЦАР, Чадом, на С.-З. с Ливией. На С.-В. (на протяжении св. 850 км) омывается Красным м. Пл. 2505,8 тыс. км². Нас. 20,6 млн. чел. (1983, перепись). Столица — Хартум. В адм. отношении терр. С. разделена на 8 регионов — Северный (адм. ц. Эд-Дамер), Кордофан (Эль-Обейд), Верхний Нил (Малакаль), Бахр-эль-Газаль (Вау), Дарфур (Эль-Фашер), Центральный (Вад-Медани), Восточный (Кассала), Экваториальный (Джуба) и округ Хартум.

Государственный строй

Переходная конституция (принята Переходным воен. советом в 1985 и будет действовать вплоть до принятия Учредит. собранием постоянной конституции) объявляет С. «демократич. единой (унитарной) республикой», в к-рой гос-во осуществляет политику укрепления нац. единства и борьбы с проявлениями сепаратизма и регионализма, стремится к упрочению основ демократии и привлечению граждан к участию в обществ. жизни с помощью демократич. политич. институтов. Конституция закрепляет право частной собственности, но устанавливает, что целью гос-ва является достижение социальной справедливости в экономич. области и развитие экономики на плановой основе. Провозглашаются равенство граждан в правах и обязанностях, право на участие в решении обществ. дел, свобода образования политич. партий, ряд др. прав и свобод. Конституция закрепляет юридич. гарантии защиты прав граждан и их осуществления, вместо с тем допускается лишение конституц. прав тех граждан, к-рые причастны к проведению в 1969—85 политики, обусловившей подрыв экономики, основ нормальной обществ. жизни и политич. системы С.

Осн. полномочия гос. власти и управления осуществляются Учредит. собранием и Руководящим советом.

Руководящий совет, выполняющий функции коллегиального главы гос-ва, состоит из председателя и 4 членов, избираемых Учредит. собранием из числа лиц, удовлетворяющих условиям, к-рые предъявляются к депутатам собрания. Руководящий совет — высш. конституц. орган, к-рый решает вопросы, относящиеся к гос. суверенитету, осуществляет верховное руководство вооруж. силами, утверждает в должности премьер-министра и назначает по его предложению министров, по рекомендации Высш. совета магистратуры назначает председателя Верховного суда и др. судей, по представлению Совета министров назначает Совет гос. службы, а по согласованию с пр-вом — ген. финанс. контролёра. Он вправе объявить чрезвычайное положение (решение об этом утверждается Учредит. собранием или Советом министров), во время к-рого имеющими силу закона актами может ограничить или отменить конституц. гарантии прав и свобод граждан, полномочен объявлять всеобщую амнистию, смягчать уголовные наказания или освобождать от них. Все его решения принимаются большинством голосов. Председатель и члены Руководящего совета могут быть привлечены Учредит. собранием к ответственности за нарушение конституции.

Законодат. орган — однопалатное Учредит. собрание состоит из 301 деп., к-рые избираются населением по пропорц. системе представительства. Из них 273 выбираются по терр. избират. округам, 28 — по спец. округам от лиц, имеющих университетские дипломы или иные свидетельства о высш. образовании. Активное избират. право предоставлено гражданам, достигшим 18 лет, пассивное — 30 лет. В состав Учредит. собрания не могут быть избраны гос. служащие, кроме министров. Срок полномочий Учредит. собрания, избранного в 1986, установлен в 4 года. Переходная конституция предусматривает, что после принятия постоянной конституции оно без новых выборов преобразуется в парламент.

Учредит. собрание разрабатывает и принимает постоянную конституцию, определяет основы гос. политики, избирает председателя и членов Руководящего совета, премьер-министра, принимает законы и утверждает государственный бюджет, контролирует деятельность Совета министров и вправе лишить доверия пр-во в целом или любого его члена, может обсуждать вопрос об изменении конституции, решение об этом вступает в силу, если оно принято $^2/_3$ депутатов. Учредительное собрание осуществляет свои законодательные полномочия после консультации с Руководящим советом.

Пр-во — Совет министров — формируется партией, получившей большинство на выборах в Учредит. собрание, и состоит из премьер-министра и министров, к-рые несут коллективную ответственность перед Учредит. собранием.

В адм.-терр. отношении С. делится на регионы, сел. р-ны, города, деревни. Самостоятельными единицами являются центры пром-сти и рыночной торговли, а также спец. округа кочевых племён. С 1985 все местные выборные советы были распущены и осн. полномочия на решение местных вопросов сосредоточились в руках назначаемых



центр. администрацией представителей.

Конституция предусматривает, что несколько юж. провинций страны на основе закона о региональной автономии 1972 имеют статус авт. региона в рамках единого С. Этот закон предусматривает создание двух органов регионального самоуправления — Регионального нар. собрания и Высш. исполнит. совета. В 1985 оба указанных органа были распущены и назначен Переходный высш. исполнит. совет Юж. региона, на к-рый возложены осн. полномочия при решении региональных вопросов до восстановления представительного органа.

Судебная система С. состоит из двух осн. категорий судов — общих и специальных. Последние включают мусульм. суды (их юрисдикция охватывает решение гл. обр. брачно-семейных дел среди мусульман) и воен. трибуналы. Имеются Верховный суд (в его составе верховный кади — глава всех мусульм. судов), а также общие и мусульм. апелляционные, провинциальные и районные суды. Контроль за деятельностью всех судебных органов осуществляет гл. судья (пред. Верховного суда). Все судьи несменяемы и занимают свои должности до достижения 65-летнего возраста.

Природа

Терр. С. расположена в субэкв. и тропич. поясах Сев. полушария, в зонах саванн и редколесий, полупустынь и пустынь. Береговая линия Красного м. слабо расчленена, иногда встречаются небольшие бухты — шермы. Терр. С. занимает сев.-вост. часть Афр. платформы. Б. ч. поверхности — плато выс. 300—1000 м: Дарфур (г. Марра, 3088 м), Кордофан. На С. значит. часть страны занимают песчаные Ливийская и Нубийская пустыни. На Ю. — отроги Центр.-афр. возв. (г. Киньети, 3187 м — высш. точка страны), на В. — отроги Эфиоп. нагорья. Вдоль берега Красного м. — примор. равнина шир. до 30 км.

На терр. С. выделяются Ср.-Нильский кратон и *Нубийско-Аравийский массив*, стабилизировавшиеся в кон. протерозоя, и краевая зона рифтовой системы Красного м. Фундамент Ср.-Нильского кратона сложен широко распространёнными мигматито-гнейсами архейского комплекса и парасланцами и парагнейсами (местами с мраморами и метавулканитами) нижне- или верхнепротерозойского комплекса. Эти толщи прорваны слюдоносными пегматитами и оловоносными гранитами (р-н больших излучин Нила), хромитоносными ультраосновными интрузиями (на Ю.-В.). На Ю.-З. к гнейсам приурочено значит. медное оруднение, локализованное вдоль кр. разлома. Метаморфич. комплексы Ср.-Нильского кратона перекрыты континент. отложениями мелового и неоген-четвертичного возраста. Последние выполняют широкий и глубокий (св. 10 км) прогиб Умра-Ваба, к к-рому приурочены м-ния нефти. В пределах массива имеются многочисл. вулканич. постройки кайнозойского возраста. В пределах Нубийско-Аравийского щита выявлены м-ния руд железа, проявления медно-полиметаллич. (колчеданного), золотого (кварцево-жильного) оруднения и нек-рые виды неметаллич. полезных ископаемых; вдоль Красного м. в метаморфич. породах — ряд мелких м-ний руд железа и марганца, связанных с разломами молодой рифтовой системы (см. *Восточно-Африканская рифтовая система*). В пределах Красноморских гор имеется неск. центров мезозойского и кайнозойского щелочного магматизма. Вдоль моря распространены неоген-четвертичные прибрежно-мор. отложения.



1



2



3



4

Страна бедна полезными ископаемыми, разведанные запасы нефти (1984) 41 млн. т (м-ния Шараф, Юнити, Абу-Габра и др.), меди 387 тыс. т (м-ния Хофрат-эн-Нахас), жел. руд 30 млн. т (прогнозные ресурсы до 500 млн. т, м-ния Софайя, Карора, Фодикван), хромовых руд 2 млн. т и асбеста 16 млн. т (м-ние Ингессана-Хилс). На терр. страны известны также многочисл. мелкие (1—3 т) проявления руд золота (группа Абу-Далала, Ониб и др.), бериллия (Абу-Хамед), урана, марганца, олова, вольфрама, ниобия, тантала, мусковита, свинца и цинка, серы, графита, магнезита, каолина, талька. *Е. А. Долгинов.*

Климат переходный от субэкв. на Ю. к пустынному тропич. на С. В юж. половине страны ср.-мес. темп-ры от 23 до 30°С; чётко выражены сухой (зимний) и дождливый (летний) сезоны. Осадков 1000—1400 мм в год. К С. уменьшается продолжительность дождливого периода, год. кол-во осадков в ряде мест составляет менее 100 мм, местами осадки практически отсутствуют. Ср.-мес. темп-ры от 23 до 35°С. На побережье Красного м. климат очень жаркий с небольшим кол-вом осадков.



5



6

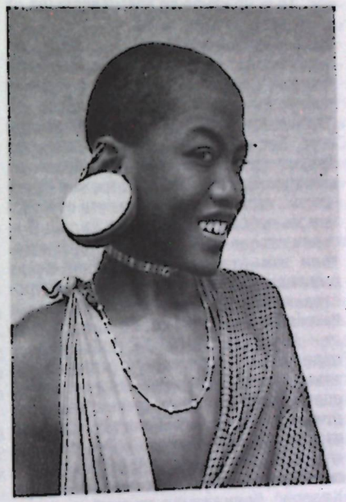

7

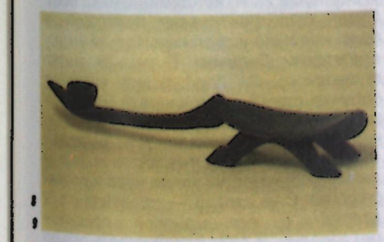

8



9



10

Все постоянные реки С. относятся к системе *Нила* и сосредоточены преим. в юж. и вост. частях страны, в остальных р-нах распространены многочисл. врем. водотоки (Гаш, Барака, Абу-Хабль и др.). На терр. С. Нил образуется слиянием у г. Хартум Белого и Голубого Нила; ниже Хартума впадает последний постоянный приток — р. Атбара. Белый Нил и его притоки имеют слабое падение и низкие берега, в период дождей вода выходит из берегов и превращает прилегающую к ним местность в огромное озеро. После спада воды остаются многочисл. болота, русла рек загромождаются плавучими о-вами из водорослей (сэдд). Реки басс. Нила — источники орошения, гидроэнергии, естеств. водные пути. В ряде р-нов С. важную роль играют подземные воды. Почти половина страны б. ч. года не имеет иных источников водоснабжения, кроме этих вод.

1. Саванна в р-не Джубы. 2. Дар-Нуба. 3. Заросли кактусов. 4. Хижины бари. 5. Крышка для еды. Плетение. 6. Женщина беджа. 7. Женщина динка. 8. Скамеечка-подголовник. Бонго. Дерево. 9. Кошелек. 10. Корзинка с крышкой. Суданские арабы. Плетение (8, 10 — Музей антропологии и этнографии им. Петра Великого. Ленинград).

На Ю. распространены красные ферраллитные и альферритные почвы высокотравных саванн, севернее — красно-бурые почвы сухих и красновато-бурые почвы опустыненных саванн. В отд. р-нах (напр., междуречье Белого и Голубого Нила) — тяжёлые темноцветные почвы.

Наиб. площадь в С. занимает типичная саванна с акациями (в т. ч. дающими камедь), баобабами, севернее — опустыненная саванна. На С. распространены злаково-кустарниковые и кустарниковые пустыни. Пески Ливийской пустыни почти лишены растительности, в Нубийской пустыне встречаются акации и *тамариксы*. В отрогах Эфиоп. нагорья и Центр.-афр. возв. — горные леса.

Животный мир относится к *Эфиопскому царству*. Среди сохранившихся диких животных в С. встречаются антилопа орикс (сернобык), газель, жирафа, слон, леопард, лев, бегемот; из птиц — страус, дрофы, марабу; среди пресмыкающихся — питон. В реках — крокодил, из рыб — двоякодышащий протоптерус, многопёр, сом, нильский окунь, тигровая рыба. Много термитов; на Ю.-З. водится муха цеце. Для охраны животного мира в С. созданы нац. парки Диндер, Нимуле, заповедник Эрковит.

Население

Нас. С. отличается сложным этнич. составом. Появившиеся на терр. совр. сев. С. в 7 в. арабы к 14 в. покорили и обратили в ислам коренных жителей — нубийцев. Продвинувшись далее на юг, нек-рые из араб. племён ассимилировали местное нас. или сами ассимилировались среди численно превосходивших их негроидных народов. Ныне примерно $^1/_2$ нас. С. — суданские арабы, живущие в сев. части страны: наиб. кр. группы оседлого араб. нас. занимают терр. долины Нила, р-на Хартума, а также вдоль берегов Голубого и Белого Нила. Кочующие и полукочующие племена арабов-скотоводов населяют терр. к В. (хасания, шукрия, батахин и др.) и к З. (баггара, хамран, хамар, кабабиши, хававир и др.) от Нила; беджа (бени-амер, бишарин, хадендоуа, абабде, амарар) живут на С.-В., между Нилом и Красным м. На С. долины Нила — смешанное нас. из арабов и нубийцев; нубийцы составляют две этнич. группы — махас и донгола — и говорят на языке, родственном нилотским. В юж. части С. преобладают народы, говорящие на нилотских яз. (нуэр, шилак, динка, луо и др.) и составляющие ок. $^1/_3$ нас. страны. Офиц. яз. — арабский, широко распространены также нилотские языки и нубийские диалекты. Нас. С. исповедует гл. обр. ислам суннитского толка (более 70% нас., в основном сев. и центр. р-нов страны); часть нас. юж. р-нов (ок. 25%) придерживается местных традиц. культов и верований, распространено также христианство (преим. католичество); ок. 15 тыс. — копты.

Нас. С. за период между переписями 1956 (первая перепись) и 1983 увеличилось почти вдвое, гл. обр. за счёт естеств. прироста. Ср.-год. темпы общего прироста нас. в нач. 80-х гг. 2,9%. При ср. плотности 8,2 чел. на 1 км² (1983) нас. размещено крайне неравномерно: св. 60% нас. проживает в долине Нила и р-не Хартума, где плотность достигает 50—100 чел. на 1 км² (в Гезире, междуречье Голубого и Белого Нила — более 100 чел. на 1 км²). Экономически активного нас. св. 6 млн. чел., из к-рых полностью занятых 5 млн. Гор. нас. 20,4% (1976). Ок. $^1/_8$ нас. ведёт кочевой или полукочевой образ жизни. Города размещены гл. обр. по берегам Нила и его притоков; наиб. значит. — Хартум, Омдурман, Сев. Хартум, Порт-Судан, Вад-Медани, Джуба, Эль-Обейд.

Исторический очерк

С. с древнейших времён. Терр. С. была заселена с глубочайшей древности. В Нубии найдены памятники верхнепалеолитич. культур, в т. ч. *себильской культуры.* Ок. 3200 до н. э. в Ниж. Нубии существовало гос-во, к-рое осуществило успешный поход против Верх. Египта. В нач. 3-го тыс. до н. э. оно было разгромлено фараонами первых династий Др. Египта. Ок. сер. 3-го тыс. до н. э. в ср. части С. уже развивалось земледелие. Во 2-й пол. 3-го тыс. до н. э. в р-не Донголы возникло «царство» *Куш.*

В эпоху егип. Ср. царства Куш оказался в зависимости от егип. фараонов, в Ниж. Нубию стали переселяться египтяне. Расцвет Куша наступил в период его независимости в результате ослабления и распада Ср. царства в кон. 18 — сер. 16 вв. до н. э. В 16—11 вв. до н. э. Куш управлялся наместником фараона, к-рый носил титул «царского сына Куша».

В кон. 13 в. до н. э. область между 2-м и 3-м порогами опустела на многие века; возможно, что, как и в нач. 3-го тыс. до н. э., её жители переселились в р-н близ 4-го порога, где с 16 в. до н. э. существовал г. *Напата.* В 11 в. до н. э. обл. Напаты отделилась от Египта, а в 8 в. до н. э. стала религ. ядром *Мероитского царства* со столицей в г. *Мероэ.* В 8 в. до н. э. это царство вело борьбу с Ассирией за господство над Египтом и Палестиной. В 526 до н. э. империя Ахеменидов сделала неудачную попытку захватить Мероэ. В 4—3 вв. до н. э. самобытная мероитская цивилизация распространилась на большей части терр. С. Её отличали многолюдные города, оригинальные архитектура, скульптура, художеств. ремёсла.

С кон. 1-го тыс. до н. э. области ниже 5-го порога начали развиваться быстрее центральных обл. Мероитского царства. На С. (в Нубии) в дополнение к сохе на животной тяге (к-рой не было в ср. части С.) стало применяться водочерпальное колесо, также приводимое в движение животными; прогресс в земледелии был дополнен развитием неизвестных на юге коневодства и верблюдоводства; верблюжьи караваны связывали Нубию с горными областями *Кордофана, Дарфура, Вадаи;* караванная торговля стимулировалась социально-экономич. развитием этих и более зап. областей. В 4 в. Мероитское царство начало распадаться, возникли царства *Алоа, Мукурра, Нобатия.* Часть областей между 1-м и 2-м порогами захватили *блеммии.* Ок. 430 Нобатия изгнала блеммиев и расширила свои владения как вниз, так и вверх по течению Нила. Под влиянием *Аксума* христианство начало распространяться в Алоа. Окончательно оно утвердилось в Нобатии в сер. 6 в., в Алоа — в кон. 6 в.

В 7 в. Мукурра и Нобатия объединились в царство Нубию, отразившее нашествие арабов. В нач. 9 в. Нубия и Алоа образовали новое политич. единство, в к-ром главенствующая роль в сер. 10 в. на какое-то время перешла от царя Нубии к царю Алоа.

В 10—12 вв. в Нубии и Алоа возвысились города; крупнейшими из них были Донгола Старая и Соба. В 13 в. единое Нубийское гос-во распалось. Вост. С. (Нубийская пустыня) в 8 в. становится терр. гос-ва *беджа,* отделившихся от Аксума и в 9 в. признавших сюзеренитет халифа. На суданском побережье Красного м., вдоль караванного пути от Красномор. побережья к долине Нила с 9 в. стали поселяться арабы — купцы, искатели жемчуга, золотоискатели, к-рые смешивались с коренным нас. и распространяли среди него ислам. Вместе с беджа арабы проникали в вост. Нубию (р-н Абу-Хамеда). В 60-х гг. 9 в. здесь образовалось олигархич. гос-во во главе с верхушкой араб. племени рабиа, породнившейся через браки с вождями плем. союза беджа Хадариб. Столица этого гос-ва находилась в Эль-Аллаки, гл. мор. портом служил Айзаб, бывший в совм. управлении егип. вали и вождя Хадариб. *Бени кануз* и др. араб. племена заселили также нек-рые части Ниж. Нубии, что облегчило присоединение её к Египту *Айюбидами* в 1174. Ислам и араб. культура распространились также на вост. периферии царства Алоа, где проходили важные караванные пути, связывавшие ср. часть С. с Эфиопией, страной беджа и бассейном Инд. ок.

В 1272 правитель гос. Донгола в союзе с крестоносцами напал на Египет, но потерпел поражение, и в 1275 Донгола стала вассалом Египта.

В 16 в. в С. происходили интенсивные процессы этногенеза и политич. консолидации. Терр. бывшей Алоа заняли фунг, создавшие султанат *Сеннар,* к-рый подчинил себе Гезиру и долину Нила до 3-го порога. В юж. Кордофане фунг подчинили себе раннефеод. гос-во *Тегали,* существовавшее с 14—15 вв. На плато Дарфур фор создали раннефеод. гос-во *Дарфурский султанат.*

Большую часть нас. Сеннара, Дарфура, Нубийских княжеств и др. земель С. в 16—18 вв. составляли крестьяне-общинники, платившие правителям ренту в виде налогов продуктами и выполнявшие повинности. Вассальные княжества платили дань лошадьми и ремесл. изделиями. В Дарфуре почти всё крестьянство было лично свободным; в Сеннаре и княжествах долины Нила значит. часть земледельцев считалась невольниками феод. правителей и частных лиц.

Сеннар и Дарфур отстояли независимость от феод. империй: Сеннар от Османской и Эфиопской, Дарфур от *Борну* и *Вадаи.* С сер. 18 в. в С. повсеместно одержали верх феод.-сепаратистские тенденции, отд. княжества и кочевые племена возвратили себе независимость.

В 1820—22 вся терр., прежде принадлежавшая Сеннару, была присоединена к владениям егип. правителя *Мухаммеда Али.* В 1827—78 власти егип. С. и работорговцы — вожди араб. племён организовывали воен. экспедиции, в результате к-рых в состав егип. владений вошла вся терр. совр. С. В 1870 признал свою вассальную зависимость от Египта Дарфурский султанат. В 1874 он был завоёван Египтом. Столицей суданских владений Египта стал Хартум (осн. в 1822). Тур.-егип. режим в С. осуществлял ограбление страны. Одновременно происходило проникновение в С. европ. торговцев.

Недовольство коренного нас. колон.-феод. режимом способствовало популярности мусульм. духовных орденов и привело к восстаниям фор и арабов-баггара в 1877—80. Народное антиколониальное *махдистов восстание* 1881—85 ликвидировало в С. власть тур.-егип. феодалов и поддерживавших их европ. держав. Созданное махдистами независимое централизованное феодальное *махдистское государство* было уничтожено брит. империализмом в результате войны 1896—98. По англо-египетскому соглашению в янв. 1899 (см. в ст. *Англо-египетские соглашения о Судане 1899 и 1953*) о совместном управлении (т. н. кондоминиум) С. Вост. Судан был фактически превращён в брит. колонию и стал называться *англо-египетским Суданом.* В рамках англо-египетского С. Дарфурский султанат получил статус протектората (ликвидирован в 1916 после поражения восстания дарфурского султана Али Динара).

После окончания 1-й мировой войны англ. колонизаторы взяли курс на превращение С. в страну — производителя хлопка, в агр.-сырьевой придаток метрополии. В 1924 завершилось стр-во ж. д. Кассала — Порт-Судан, в 1929 её продолжили до Сеннара. К управлению страной привлекались вожди племён, феодалы, кр. торговцы и землевладельцы. Колонизаторы создавали в С. практически полностью изолированные т. н. закрытые р-ны с целью разобщения араб. мусульм. Севера и Юга, населённого преим. негроидными племенами. Колонизаторы использовали режим «закрытых» р-нов для перевода северян из юж. провинций в северные, а южан из сев. провинций на юг. В юж. провинциях усиленно поощрялось распространение христианства и культивировалось враждебное отношение к мусульм. Северу. Империалистич. господство тормозило развитие капиталистич. отношений и консолидацию



Сооружения суданских махдистов в окрестностях Хартума. Конец 19 в.

народов С. в единую нацию. Только в междуречье Белого и Голубого Нила, центре быв. султаната Сеннар, стала формироваться (в первую очередь из числа феодалов — султанов, назиров, вождей кр. племён) нац. буржуазия, вкладывавшая капиталы в с.-х. произво, начал образовываться с.-х. пролетариат.

В 1917 восставало нас. Гезиры, в 1918 — жители р-на Джебель-Ньима, провинций Бахр-эль-Газаль и Кассала; в 1919 — динка, нуэр, фунг, в 1921 — нас. пров. Дарфур. В 1918—20 в крупнейших городах С. — Хартуме, Омдурмане, Порт-Судане — прошли демонстрации в поддержку революц. антиангл. выступлений в Египте. В 1921 офицер 9-го суданского батальона, сын раба динка Али Абд аль-Латиф создал первую политич. орг-цию «Суданское об-во объединённых племён», к-рая требовала предоставления независимости. В 1922 она издала манифест, призывавший суданцев к вооруж. восстанию и изгнанию англичан. В 1924 создана орг-ция *Лига белого знамени,* под руководством к-рой произошли вооруж. антиколониальные выступления в Хартуме, Порт-Судане, Малакале и Атбаре, жестоко подавленные по приказу ген.-губернатора. С целью ослабления освободит. движения колонизаторы прибегали, в частности, к тактике разобщения С. и Египта. Политика «суданизации» особенно активно осуществлялась в 1919—24. В 1924 Великобритания фактически отменила англо-египетское соглашение 1899 и установила свою исключительную власть над С. Однако по *англо-египетскому договору 1936* соглашение о кондоминиуме 1899 было восстановлено. В июне 1940 итало-фашистские войска вторглись из Эфиопии на терр. С. Через неск. месяцев англ., инд., суданские войска вместе с частями эфиопской армии заняли Эритрею и в битве под Кэрэном 15 марта 1941 разгромили итальянцев.

В годы 2-й мировой войны изменилась структура посевных площадей: сократились площади под хлопчатником и возросли под зерновыми и др. прод. культурами, необходимыми для снабжения армии. Появились новые пр-тия, связанные со снабжением армии. Значительно расширилась числ. лиц наёмного труда (в т. ч. рабочих) и нац. торг.-пром. буржуазии. Эти слои нас. выступали за радикальные перемены в стране. Выразителем их настроений стал Генеральный конгресс выпускников (ГКВ) колледжа Гордона и ср. суданских школ (создан в 1938), превратившийся в обществ.-политич. орг-цию. В 1943 члены ГКВ во главе с И. Аззари создали политич. партию *Ашикка,* сотрудничавшую с религ. мусульм. сектой Хатмия. Члены ГКВ проангл. ориентации, приверженцы секты аль-Ансар, создали в 1945 партию *Умма.*

В обстановке усиления влияния нац.-демократич. течений колон. власти пошли на изменение системы косв. управления. В 1943 утверждён ряд законов об организации т. н. местных пр-в и образовании консультативных советов: в Сев. С. (из представителей пр-в сев. провинций) и при губернаторах отд. провинций С. Все члены местных пр-в назначались колонизаторами из числа феодалов, представителей плем. верхушки, нац. буржуазии, мусульм. духовенства, англ. и суданских чиновников. Сохранялся режим «закрытых» р-нов.

В 1946 была создана *Суданская коммунистическая партия* (СКП). В том же году образован первый в С. профсоюз рабочих-железнодорожников — Орг-ция по делам рабочих. В 1948—51 страну охватило забастовочное движение. В марте 1949 на 1-м съезде профсоюзов С. учреждён Конгресс рабочих С., в нояб. 1950 образована Всеобщая федерация рабочих профсоюзов С. (ВФРПС), в к-рую вошли 53 профсоюза с общим числом чл. 180 тыс. чел. В кон. 40-х — нач. 50-х гг. было создано неск. орг-ций крестьян, ставивших своей целью борьбу за землю и воду, улучшение материального положения крестьян и их участие в управлении делами своих р-нов. Крестьянские орг-ции опирались на содействие ВФРПС.

Маневрируя, англичане разработали конституц. реформу, в соответствии с к-рой при ген.-губернаторе учреждался исполнит. совет («пр-во»), а функции консультативного совета Сев. С. передавались двухпалатному Законодат. собранию. Выборы в это собрание были проведены в нояб. 1948 в условиях острой политич. борьбы. Партии и обществ. орг-ции (кроме Уммы) бойкотировали выборы.

15 окт. 1951 егип. парламент утвердил законопроект о расторжении англо-егип. договора 1936 и англо-егип. соглашения 1899, а егип. король Фарук был провозглашён королём Египта и С. *Июльская революция* 1952 в Египте усилила позиции антиимпериалистич. сил в С. Новое пр-во Египта признало за С. право на самоопределение. Согласно англо-египетскому соглашению 1953 (см. в ст. *Англо-египетские соглашения о Судане 1899 и 1953*) в нояб. 1953 состоялись выборы в парламент, в янв. 1954 сформировано пр-во «переходного периода» самоуправления. В ходе подготовки к парламентским выборам возникла (в 1953) партия Антиимпериалистич. фронт (АФ), к-рая призывала к решительной борьбе с силами империализма, за подлинную независимость страны, скорейший вывод иностр. войск с терр. С. В авг. 1955 парламент одобрил решение об окончат. прекращении действия кондоминиума и выводе из С. всех иностр. войск в течение 3 месяцев (англ. войска были эвакуированы из С. в нояб.), в дек. — резолюцию о суверенитете С.

С. после завоевания независимости. 1 янв. 1956 С. был провозглашён независимым гос-вом. Созданное в янв. 1956 пр-во независимого С. возглавил И. Аззари — лидер Национально-юнионистской партии (НЮП). В февр. 1956 было образовано коалиц. пр-во Аззари, в к-ром важнейшие посты заняли представители феодалов и буржуазии. Крайне низкий уровень развития экономики, засилье иностр. монополий, зависимость экономики от экспорта хлопка, реакц. политика правящих кругов, стремившихся к сотрудничеству с империалистами, ухудшение экономич. положения вызывали рост возмущения нар. масс. Усилилось демократич. движение, в к-ром ведущую роль играли СКП и АФ. В этой обстановке командование суданской армии при поддержке партии Умма и секты аль-Ансар совершило в нояб. 1958 гос. переворот. Власть перешла к Верховному совету вооруж. сил во главе с ген. И. Аббудом. Многие члены СКП были арестованы. Осложнилось положение на Юге С., населённом нилотскими народами. Возникшее здесь сепаратистское националистич. движение приняло вооруж. характер. В 1963 в эмиграции образовалась партия Судано-афр. нац. союз (САНУ), выражавшая интересы южносуданских националистич. кругов. На Юге С. к вооруж. борьбе перешла антиправительств. воен.-политич. орг-ция *Анья-нья.* Аресты и суды над демократич. деятелями, ограничение и ликвидация бурж.-демократич. свобод вызвали резкое усиление оппозиционных настроений. В окт. 1964 диктатура Аббуда была свергнута. В пр-во Объединённого нац. фронта, созданное по инициативе СКП, наряду с представителями бурж.-помещичьих партий (по-

лучивших ок. 80% мест в Учредит. собрании) вошли прогрессивные силы, включая СКП. Новое пр-во осуществило ряд мер, направленных на демократизацию внутр. жизни страны. В то же время уже в окт. 1964 оформился реакц. блок бурж.-помещичьих и феод.-плем. кругов, представленных партиями Умма, НЮП и «*Братья-мусульмане*» (суданский филиал реакц. межараб. орг-ции). В дек. 1965 этот блок взял власть в свои руки, сорвав процесс демократизации. Учредит. собрание приняло закон о роспуске СКП.

В результате переворота 25 мая 1969 («Майская революция») к власти в стране пришли военные при поддержке революц.-демократич. сил. В верховный орган новой власти — Революц. совет во главе с ген.-майором Дж. Нимейри, а также в пр-во наряду с военными вошли настроенные революц.-демократически гражд. лица и коммунисты. Страна стала называться Демократич. Респ. Судан. До 19 июля 1971 проводились в жизнь политич. и социально-экономич. преобразования. Были сделаны важные шаги по решению острой проблемы Юга страны. В июне 1969 было объявлено о предоставлении юж. провинциям региональной автономии. Было создано спец. мин-во по делам Юга во главе с коммунистом-южанином Дж. *Гарангом*. Начались переговоры между представителями пр-ва и профсоюзов о повышении жизненного уровня, об улучшении условий труда. Пр-во аннулировало задолженность крестьян Гезиры. В 1969 были конфискованы земли двух крупнейших в С. феод. семей аль-Махди и аль-Миргани. В 1970 объявлено о намерении пр-ва поставить под контроль гос-ва частные хлопководч. х-ва в р-нах Белого и Голубого Нила. В мае 1970 были национализированы 7 иностр. банков и неск. англ. торг. компаний. Было принято решение о постепенном прекращении деятельности в стране иностранных компаний. Дело шло к изменению направления общественного развития.

Недовольство внеш. и внутр. реакции политич. и экономич. мероприятиями новой власти вылилось в попытку воен. переворота в марте 1970, подавленного суданской армией. После этого реакц. кругами был взят курс на провоцирование раскола в блоке прогрессивных сил, на разжигание антикоммунизма, на открытое противопоставление суданских коммунистов др. прогрессивным отрядам общества. Одновременно правые силы усилили давление на руководство страны с целью заставить его отойти от прогрессивной линии и удалить из гос. органов представителей патриотич. сил. В сложившихся условиях группой левонастроенных офицеров 19 июля 1971 была предпринята безуспешная попытка осуществить гос. переворот. За восстановлением 22 июля 1971 прежнего режима последовала кампания репрессий против компартии и других прогрессивных сил. Десятки национализированных ранее пр-тий были возвращены их прежним иностр. и суданским частным владельцам. В авг. 1972 был принят новый закон о капиталовложениях, по к-рому, в частности, предусматривались меры по ограждению капиталовложений от конфискации и национализации. Для расширения социальной базы режима суданское руководство создало в 1972 массовую политич. орг-цию *Суданский социалистический союз* (ССС).

В февр. 1972 подписанием соглашения о предоставлении Югу С. авт. статуса в рамках единого гос-ва и закона об амнистии всем южносуданским повстанцам, к-рые прекратят воен. действия и вернутся к мирному труду, была частично разрешена южносуданская проблема. Соглашение положило конец 17-летней гражд. войне. Выходцы с Юга заняли посты в политич. и гос. органах страны на разных уровнях, в т. ч. в Политбюро ЦК ССС (ок. $^1/_3$ состава). В сент. 1975 и июле 1976 суданский режим подавил попытки воен. переворота, организованные подпольной орг-цией Национальный фронт (НФ), созданной в 1973 на базе запрещённых партий Умма, Юнионистско-демократической и «Братья-мусульмане». Суданская верхушка обрушила репрессии как на запрещённые правые партии, так и на прогрессивные силы.

Дальнейшее поправление суданского режима в кон. 70-х — нач. 80-х гг. выразилось в официально провозглашённом курсе на т. н. нац. примирение с реакц. партиями и орг-циями, действовавшими в подполье и за пределами С. (НФ, Националистический фронт и др.). В авг. 1977 была объявлена амнистия политич. заключённым, подавляющая часть к-рых принадлежала именно к этим партиям.

Недовольство широких нар. масс, вызванное неспособностью режима разрешить острые социально-экономич. противоречия, вылилось в марте—сент. 1980 в студенч. волнения, а затем в заговор в суданской армии в июне 1981, предпринятый орг-цией «Движение нар. офицеров за вооруж. борьбу против режима за возвращение к араб. национализму». Эта орг-ция объединила помимо прогрессивных элементов из числа молодых офицеров представителей СКП, Юнионистско-демократич. партии и Националистского фронта и др. Заговор был раскрыт и подавлен. С весны 1983 на Юге С. вновь обострилось положение, а осенью 1983, после распространения исламского законодательства на всю страну, возобновилась гражд. война. Повстанцы объединились в Нар.-освободит. армию С. во главе с быв. полк. суданской армии Дж. Гарангом. Непрекращавшееся ухудшение экономич. положения в стране, отмена субсидий на осн. продукты питания и товары широкого потребления, репрессии против недовольных режимом привели к объявлению 4 апр. 1985 всеобщей забастовки и воен. перевороту 6 апр. 1985, в ходе к-рого власть перешла к переходному воен. совету во главе с ген. Сивар ад-Дагабом, осуществлявшему высш. законодат. функции, и переходному пр-ву во главе с Д. Дафааллой, к-рые функционировали до апр. 1986. После выборов в Учредит. собрание в мае 1986 было сформировано коалиц. пр-во во главе с лидером Уммы С. *Махди*.

С. — чл. ООН (1956), ОАЕ, ЛАГ, Движения неприсоединения, Орг-ции Исламская конференция. Антиимпериалистич. направленность суданского руководства, утвердившегося после гос. переворота 1969, проявилась в укреплении отношений со странами социалистич. содружества и с прогрессивными араб. странами. После июльских событий 1971 в С. укреплялись связи с зап. державами, консервативными араб. режимами. С нач. 80-х гг. С. превратился в активного сторонника амер. политики на Бл. Востоке и в Африке, получающего от США обширную воен. помощь. С. проводил курс на развитие особых отношений с Египтом, с к-рым его связывает подписанный в 1976 договор о совм. обороне, выступал в поддержку *Кэмп-Дэвидских соглашений*. После переворота в апр. 1985 началась нек-рая переориентация внешнеполитич. курса.

Дипл. отношения с СССР установлены в 1956. *Ю. М. Кобищанов, В. И. Гусаров.*

Политические партии, профсоюзы

В стране действует ок. 40 политич. партий. Крупнейшие: Умма, созд. в 1945; Юнионистско-демократич. партия, созд. в 1967; Суданская коммунистич. партия, созд. в 1946.

Федерация рабочих профсоюзов С., осн. в 1950, входит в МКАП и ОАПЕ.

Печать, радиовещание, телевидение

В 1986 издавались в Хартуме: на араб. яз. — ежедн. газеты «Аль-Аям», с 1953, тираж 50—60 тыс. экз. и «Ас-Сахафа», с 1962, тираж 50—60 тыс. экз.; еженед. газ. «Аль-Кувват аль-мусалляха», с 1969, тираж 25—30 тыс. экз., орган суданских вооруж. сил; на англ. яз. — ежемес. журн. «Судан нау» («Sudan Now»), с 1976, тираж 10 тыс. экз. Суданская коммунистич. партия издаёт ежедн. газ. «Аль-Майдан», с 1953.

Суданское информац. агентство, правительственное, осн. в дек. 1970. Радиопередачи с 1940. Нац. корпорация радиовещания и телевидения, государственная, находится в Омдурмане. Передачи ведутся на амхарском, араб., англ., франц., сомали и тигринья яз. Телевидение с 1962. *И. Н. Любашева.*

Экономико-географический очерк

Общая характеристика хозяйства. До 1920-х гг. брит. колонизаторы использовали С. в качестве поставщика гуммиарабика, скота, кунжута, слоновой кости. В 1920-х гг. преимуществ. развитие получило ориентированное на внеш. рынок произ-во высококачеств. длинноволокнистого хлопка. Совр. С. — экономически слаборазвитая агр. страна с монокультурой хлопчатника, сохранением докапиталистич. произ-

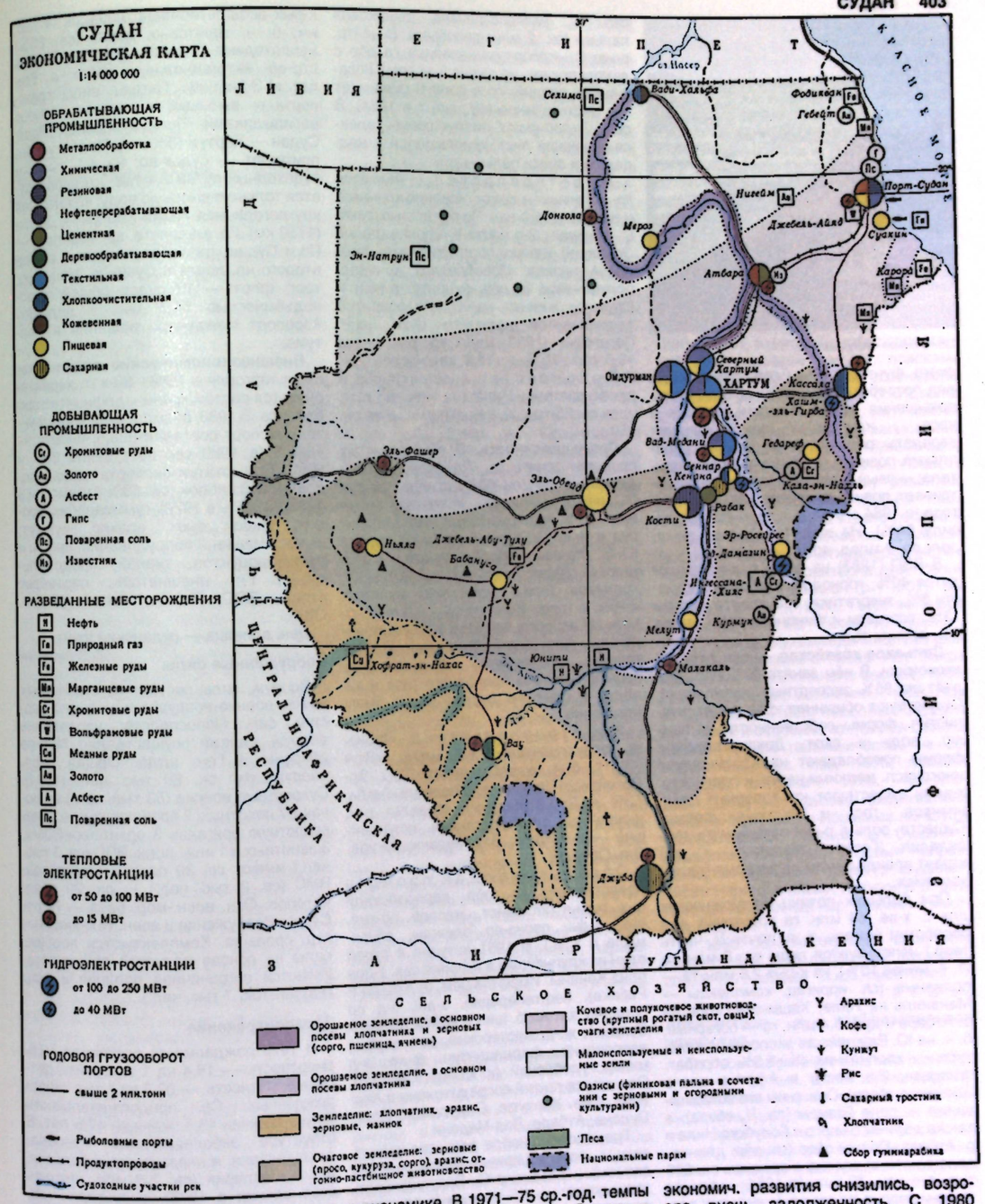

СЕЛЬСКОЕ ХОЗЯЙСТВО

водств. отношений, экономич. терр. разобщённостью.

Преобразования в социально-экономич. структуре С. начались в 1970, когда в стране были национализированы все иностр. банки, часть внешнеторг., ряд нац. и иностр. трансп. компаний, введена гос. монополия на сбыт хлопка; гос-во владело 30% обрабат. земель. Усилились позиции гос. сектора в экономике. В 1971—75 ср.-год. темпы роста ВВП составляли 6%. Однако в последующие годы в результате обострения социально-экономич. противоречий, проведения пр-вом политики «открытых дверей» для иностр. инвестиций, возвращения ряда национализированных банков и пр-тий быв. владельцам, резкого повышения доли внешних источников финансирования темпы экономич. развития снизились, возросла внеш. задолженность. С 1980 страна переживает глубокий финанс.-экономич. кризис (спад пром. и с.-х. произ-ва, недостаток средств для осуществления проектов развития, рост цен и инфляция). В кон. 1981 был принят «новый экономич. курс» пр-ва, предусматривающий изыскание дополнит. средств за счёт девальвации судан-



Центральная часть Хартума.

ского фунта, отмены гос. субсидий на ряд потребит. товаров и импорт нефти, повышения тамож. пошлин, прямых и косв. налогов, замораживания зарплаты рабочим и служащим, укрепления позиций частного иностр. капитала; «новый экономич. курс» предусматривает преим. развитие частного сектора (в 1984 его доля в пром-сти превысила 80%). На кон. 1984 офиц. внеш. долг св. 9 млрд. долл.

В ВВП (1983) на долю с. х-ва приходится 40%, горнодоб. и обрабат. промсти 8%, энергетики, транспорта и связи 13%, торговли и финансов 19%, стр-ва 5%, прочих 15%.

Сельское хозяйство — осн. отрасль экономики. В нём занято 80% нас., оно даёт до 95% экспортных поступлений. Существуют общинная, феод. и капиталистич. формы собственности на землю, воду и скот. Докапиталистич. формы преобладают на Ю. Наряду с многочисл. мелкими натур. и полунатур. х-вами существуют кр. товарные механизиров. гос. и частные фермы. Существ. роль в р-нах орошаемого земледелия (Гезира, Манакиль и др.) играет аренда земли на регламентиров. условиях.

При больших потенц. возможностях для с. х-ва (84 млн. га пригодных для обработки земель, т. е. почти $^1/_3$ часть терр.) используется лишь ок. 8 млн. га (т. е. менее 10%), из к-рых 2,6 млн. га — поливные (гл. ирригац. комплексы — Манакиль на Ниле, Хашм-эль-Гирба на р. Атбара и др.), 5,4 млн. га — богарные, б. ч. на Ю. Важнейшая экспортная культура — хлопчатник (5—5,5% обрабат. площади, 2-е место в Африке после Египта по сбору). Осн. р-ны его возделывания — поля Гезиры (св. $^1/_2$ сбора), а также долины Белого и Голубого Нила и р. Атбара. Общий сбор (гл. обр. длинноволокнистого) хлопка в среднем ок. 600 тыс. т в кон. 70-х гг. (в 1981 — резкое падение произ-ва всех с.-х. культур, особенно хлопчатника); в 1983 — 569 тыс. т. Др. экспортные культуры: кунжут (на плато Кордофан, в басс. Голубого Нила и р. Атбара), арахис (плато Дарфур и Кордофан). Гл. прод. культуры, возделываемые практически повсеместно (занимают ок. $^4/_5$ обрабат. площади), — сорго (дурра) и просо (дохн). В оазисах сев. С. распространена финиковая пальма (ок. 2 млн. деревьев). В центр. р-нах С. — сбор гуммиарабика, гл. обр. с дикорастущих, но также и со спец. посаженных акаций, по к-рому С. занимает 1-е место в мире (43 тыс. т в 1984). В сев. С. собирают листья сенны (александрийский лист; используется в мед. целях) и орехи пальмы дум.

Животноводство является гл. источником существования кочевого и полукочевого нас. По поголовью скота С. занимает 2-е место в Африке (после Эфиопии), однако продуктивность поголовья низкая. Преобладает кочевое, полукочевое (в сев. и центр. р-нах) и отгонное жив-во; на Ю. его развитие сдерживается наличием мухи цеце. Поголовье (1983, млн.) кр. рог. скота 19,5, овец 19,5, коз 12,9, верблюдов 2,5.

Рыболовство ведётся гл. обр. в реках системы Нила (на нач. 80-х гг. улов св. 25 тыс. т); в Красном м. улов ок. 950 т.

Промышленность. В осн. отраслях пром-сти занято св. 7% экономически активного нас. (ок. 500 тыс. чел.). Недра С. изучены слабо. Имеются м-ния железных, вольфрамовых, марганцевых руд в р-не Красного м., медных руд на Ю.-З. страны. Разрабатываются м-ния гипса (в среднем ок. 6 тыс. т в 1978—80), хромитов (при содействии японских фирм, в горах Ингессаны — 13 тыс. т), золота, асбеста, ведётся добыча поваренной соли (из мор. воды). На Ю. страны обнаружены коммерческие запасы нефти и природного газа (разведку и опытную добычу ведут амер. компании).

Электроэнергетика. Произво электроэнергии 1,2 млрд. кВт·ч (1981), б. ч. вырабатывают ГЭС Эр-Росейрес, Сеннар и Хашм-эль-Гирба, ТЭС в Бури (Хартум). Имеется ряд дизельных электростанций (крупнейшие — в Атбаре, Вад-Медани, Джубе, Эль-Обейде).

Обрабатывающая пром-сть представлена гл. обр. переработкой с.-х. сырья (хл.-очист., маслоб. пр-тия, сах. з-ды, произ-во одежды, обуви, мыла и т. п.). В 1981 вступил в строй один из крупнейших в Африке сах. з-дов близ Кенаны. Имеются цем. (в Атбаре и Рабаке), нефтепереараб. з-ды, з-д по произ-ву автомоб. шин и камер (в Порт-Судане), ж.-д. мастерские, реч. верфи, лесопильни, фармацевтич. ф-ка, з-д минер. удобрений (к Ю. от Хартума). Осн. масса пр-тий сосредоточена в Хартуме, Сев. Хартуме, Омдурмане, Порт-Судане, Атбаре, Вад-Медани.

Транспорт. Слабое развитие трансп. сети — одна из причин, затрудняющих экономич. развитие С. Протяжённость жел. дорог ок. 5,5 тыс. км (в основном однопутные, узкоколейные). Грузооб. (1980) 2,6 млрд. т·км. Наиб. важная магистраль ($^5/_6$ всех ж.-д. грузоперевозок) — Хартум — Порт-Судан; прочие ж.-д. линии: Порт-Судан — Кассала — Сеннар — Кости — Эль-Обейд, Кости — Эр-Рахад — Бабануса — Ньяла, Хартум — Атбара — Вади-Хальфа, Эль-Муглад — Вау. Длина автодорог 21,4 тыс. км, из к-рых асфальтировано лишь ок. 4 тыс. км; б. ч. грунтовых дорог (св. 80%) непроходима в сезон дождей. Велось стр-во автомобильных дорог в Египет и Эфиопию. Традиц. виды транспорта — вьючный и переноска грузов носильщиками. Продуктопровод Порт-Судан — Хартум (850 км). По Нилу и его притокам — судох-во; из 4,1 тыс. км судоходных путей 2,4 тыс. км используется только в высокую воду; важнейшая круглогодичная линия Хартум — Джуба (1750 км). Гл. и единств. кр. мор. порт — Порт-Судан; разработан проект стр-ва второго кр. порта в Суакине. Нац. мор. торг. флот — 10 судов общей грузоподъёмностью 54,3 тыс. т дедвейт. Аэропорт междунар. значения в Хартуме.

Внешнеэкономические связи. Внешняя торговля в 1960—80-х гг. характеризуется ростом хронич. дефицита торг. баланса. В 1983/84 (млн. суданских фунтов) экспорт составил 893,5, импорт — 1605,5 (в 1960 соответственно 63,7 и 63,4). Осн. статьи экспорта: длинноволокнистый хлопок (ок. 50% стоимости в 1983/84; 65% в 1979), гуммиарабик, хромит, живой скот, арахис, кунжут; импорт машин и оборудования, нефти и нефтепродуктов, тканей, продовольствия. Гл. внешнеторг. партнёры: страны ЕЭС, Япония, Китай, Индия, США.

Ден. единица — суданский фунт.

С. В. Панферов.

Вооружённые силы

Вооруж. силы состоят из сухопутных войск, военно-воздушных и военно-морских сил. Непосредств. управление вооруж. силами осуществляют Мин-во обороны и Ген. штаб. Общая числ. вооруж. сил ок. 60 тыс. чел. (1984). Сухопутные войска (53 тыс. чел.) включают 7 пехотных, 2 бронетанковые, 1 парашютную бригады, 3 артиллерийских, 3 зенитных и 1 инж. полк. ВВС (св. 3 тыс. чел.) имеют св. 30 боевых самолётов. ВМС (св. 2 тыс. чел.) — ок. 20 разл. катеров. Осн. воен.-мор. база — Порт-Судан. Вооружение и воен. техника иностр. произ-ва. Комплектуются вооруж. силы на основе воинской повинности. Имеются пограничная полиция и нац. гвардия (ок. 7 тыс. чел.).

Здравоохранение

В 1978 рождаемость составила 45,8, смертность — 18,4 на 1 тыс. жит.; детская смертность — 93,6 на 1 тыс. живорождённых. Ср. продолжительность жизни мужчин 45,5, женщин 47,5 лет. В структуре заболеваемости преобладают инфекц. и паразитарные болезни, в т. ч. малярия (св. 2,5 млн. случаев заболевания в 1978), дизентерия (ок. 1 млн. случаев в 1978), анкилостомидоз, шистосоматоз, детские инфекции и др. Структура здравоохранения смешанная. В 1977 было 150 больниц, в т. ч. 5 частных, на 16 931 койку (10 коек на 10 тыс. жит.; в 1960 — 11 457 коек, т. е. ок. 10 коек на 10 тыс. жит.). Работали 1944 врача (на 1 врача ок. 8700 жит.; в 1971 — св. 14 тыс. жит.), 3168 медсестёр и акушерок и ок. 17 тыс. их помощников.

Врачей и фармацевтов готовят на леч. и фармацевтич. ф-тах Хартумского ун-та. Значит. помощь в подготовке мед. кадров и развитии здравоохранения оказали СССР и др. социалистич. страны; при содействии СССР в Собе (пригород Хартума) построен госпиталь на 400 коек.

Народное образование и научные учреждения

До колонизации С. на севере страны существовали 2—3-летние религ. мусульм. школы. Преподавание в них велось на араб. яз. С приходом колонизаторов в сев. части С. начали создаваться школы по англ. образцу (4-летние нач., 4-летние промежуточные, 4-летние ср.). В юж. части С. до завоевания независимости имелись только миссионерские 2-летние школы, обучение в них велось на местных языках, осн. уч. предметом был закон божий. В 1956 95% нас. было неграмотно.

После провозглашения независимости (1956) англ. система образования была распространена на всю страну. В первые годы наряду с 4-летними нач. школами имелось много, особенно в сел. местности, неполных 2—3-летних нач. школ. Обучение в нач. школе велось на араб. яз., далее — на англ. При переходе из школы одной ступени в другую сдавались экзамены. К 1970 в нач. школе обучалось ок. 825 тыс. уч-ся (что составляло 38% детей соответств. возраста) и работало ок. 17,7 тыс. учителей; в промежуточных и ср. школах обучалось ок. 128,4 тыс. уч-ся (7% детей и подростков) и работало ок. 7,4 тыс. учителей. В 1970 была проведена реформа школьной системы, введена 6-летняя нач. школа для детей 7—13 лет, 6-летняя ср., подразделяемая на две ступени — 3-летнюю неполную и 3-летнюю полную. Неполные ср. школы трёх типов: академич., технич., коммерч. В технич. и коммерч. к общеобразоват. дисциплинам добавляются спец. в соответствии с профилем школы. Имеются ср. школы для девочек, в к-рых дополнительно преподаются домоводство, швейное дело и др. В полной ср. школе уч-ся разделяются на 4 осн. потока, в соответствии с к-рыми ведётся специализация по араб. яз., англ. яз., математике или естеств. наукам.

В 1981/82 уч. г. в нач. школах было ок. 1524 тыс. уч-ся (что составляло 52% детей и подростков соответств. возраста) и работало ок. 46,4 тыс. учителей; в средних — 403,2 тыс. уч-ся (18% детей и подростков) и 17,1 тыс. учителей.

Учителей для нач. школы готовят пед. уч-ща в течение 2 лет на базе неполной ср. школы, для неполной ср. школы — пед. центры в течение 2 лет на базе полной ср. школы. В 1970 в пед. уч-щах и центрах было 2391 уч-ся и работало 246 преподавателей; в 1981 — 6566 уч-ся и 738 преподавателей.

Профтехобучение ведётся на базе нач. школы и неполной ср. в течение 4 лет. В 1970 в системе профтехобразования обучалось 1856 чел. и работало 325 преподавателей, в 1981 — 17 130 уч-ся и 846 преподавателей.

Управление системой образования централизовано, осуществляется Минвом образования. В 1980 на цели образования было выделено 4,8% ВНП.

Хартумский ун-т (осн. в 1956; ф-ты: гуманитарных, естеств., экономич. и социальных наук, пед., инж. дела и архитектуры, юридич., мед., с.-х., ветеринарный, фармацевтич., св. 8,7 тыс. студентов в 1982), Хартумский филиал Каирского ун-та (1955; ф-ты: гуманитарный, коммерч., юридич., 5 тыс. студентов), Исламский ун-т в Омдурмане (1965; ф-ты: социальных наук, гуманитарных наук, ислама, св. 1,7 тыс. студентов), ун-т в Джубе (1975; ф-ты: естеств. наук, социальных наук и экономики, пед., образования взрослых, 425 студентов), ун-т Гезиры в Вад-Медани (1975; ф-ты: с.-х., экономич., мед., технологич.). Срок обучения в ун-тах от 4 до 6 и более лет. Принимаются выпускники 6-летней полной ср. школы. Имеется также ряд ин-тов и колледжей с 2—3-летним сроком обучения, к-рые дают образование, близкое по уровню к ср. специальному (Хартумский политехнич. ин-т, Хартумский колледж по подготовке медперсонала и др.).

Б-ка Хартумского ун-та (осн. в 1945; 200 тыс. тт.), Публичная б-ка в Омдурмане (1951; ок. 17,7 тыс. тт.).

Нац. музей С. (осн. в 1971), Этнографич. музей (1956), Музей естеств. истории С. (1920) — в Хартуме; Музей-заповедник в Мероэ. *Н. М. Тимофеева.*

Координация науч. деятельности осуществляется Нац. советом исследований (осн. в 1970). Науч. работа ведётся в Хартумском ун-те на ф-тах с. х-ва, инженерном, естеств. наук, медицины, фармакологии, в гидробиол. (1951) и др. лабораториях и в Ин-те Африки и Азии (1972). Имеются Ин-т пром. исследований (1965, Хартум), ряд иностр. (гл. обр. англ.) н.-и. учреждений. Большинство науч. учреждений — в системе мин-в: с. х-ва (опытные станции и др.), пром-сти и разработки недр (геол. лаборатория), транспорта и коммуникаций (метеорологич. отдел с 4 станциями), здравоохранения (Суданская мед. исследоват. лаборатория, 1935) и др. *О. К. Дрейер.*

Литература

Оригинальные художеств. произв. древности и средневековья С. не сохранились. Первые нар. поэтич. сказания восходят к 10 в. Лит-ра развивалась вплоть до 2-й четв. 19 в. как часть араб. лит-ры в русле классич. традиции; господствующее положение сохраняла поэзия (творчество Хаммада ибн Мухаммеда ибн Али аль-Мумаюха, 1646—1730, и Мухаммеда аль-Джаали, 1728—1809). В кон. 19 в. под влиянием нац.-освободит. движения поэты воспевали борьбу против англ. экспансии, призывали арабов к единению. Одним из наиб. известных суданских поэтов того периода был Яхья ас-Саляви, участник нац.-освободит. движения егип. народа под руководством Ораби-паши. Ас-Саляви положил начало поэзии «совместной борьбы», которая нашла своих продолжателей среди суданских и егип. поэтов, выражавших в своих произв. идею необходимости совм. борьбы народов долины Нила. Движение за культурное возрождение, возникшее в араб. странах в кон. 19 в., захватило и С. Известность получило поэтич. творчество Мухаммеда Харделло. В 10—20-х гг. 20 в. зарождается нац. пресса. В период до 30-х гг. большую роль в развитии лит-ры играли поэты Абу Джуккуд, Али Ахмадани, Хамза аль-Малик Тунбуль, Юсеф Башир ат-*Тиджани*. В 30-х гг. появились лит. течение «Мадраса аль-Фаджр» и ж. «Аль-Фаджр» (июль 1934 — авг. 1935; основатель и гл. ред. — Арафат Мухаммед Абдалла, 1898—1937), в к-ром наряду с пропагандой араб. классич. лит-ры, поисками новых тем и форм были обоснованы принципы развития лит-ры С. Идеолог этого течения — писатель, лит. критик Мухаммед Ахмед *Махджуб*, написавший совм. с Абд аль-Халимом Мухаммедом первую в лит-ре С. повесть («Смерть мира», 1946). Дальнейшему развитию лит-ры способствовали подъём нац.-освободит. движения в стране после 2-й мировой войны и завоевание независимости (1956). Антиимпериалистич. направленность характерна для поэзии *Гели* Абд ар-Рахмана (р. 1931; сб. «Глина и когти», 1958), Тадж ас-Сирра Хасана (р. 1930; сб. «Поэмы из Судана», 1953), произв. Мухаммеда Мифтаха аль-*Файтури*, реалистич. прозы Абу Бакра Халида (повесть «Начало весны», 1958; роман «Солёный источник», 1968), Али аз-Зубейра (р. 1928; новеллы), Заррука ат-*Тайиба* и особенно ат-*Тайиба* Салеха (роман «Сезон паломничества на север», 1968, рус. пер. 1975; повести «Свадьба аз-Зина», 1966, «Бендер-Шах», 1972). Лит. критика представлена книгами Мухаммеда Ибрахима аш-Шуша («Современная поэзия в Судане»), Абдаллаха ат-Тайиба («Новые направления в арабской прозе в Судане», 1959). Наряду с письм. лит-рой в С. распространена устная нар. поэзия на местных языках.

В 1956 осн. Ассоциация суданских писателей и Лига суданских литераторов. В 1979 создан Союз писателей.

В. Э. Шагаль.

Архитектура и изобразительное искусство

От периода раннего неолита (кон. 7-го — кон. 4-го тыс. до н. э.) на терр. С. сохранилась лепная керамика Хартумской культуры, вначале сплошь покрытая вдавленным узором волнистых линий, позднее украшенная пунктирными геометрич. фигурами. К позднему неолиту (кон. 4-го — нач. 3-го тыс. до н. э.) относятся остатки хижин полусферич. формы, украшения из раковин, слоновой кости, камня, лощёная и расписанная красной краской керамика (яйцевидные чаши с геометрич. узором) и самые ранние в долине Нила терракотовые фигурки людей и диких животных (бегемота). В 22—18 вв. до н. э. появились прямоугольные жилые помещения

из кирпича-сырца, многокомнатные дома князей (в Арейке), погребальные сооружения (колодцеобразные могилы круглой или овальной формы, оконтуренные рядом камней и обозначенные кам. стелой; подземные камеры, выложенные сырцовым кирпичом, с насыпанным поверх курганом и примыкающей к нему с С. часовней), наскальные рисунки (в основном петроглифы), обобщённо и схематично изображающие сцены охоты, пастбища, отд. фигуры людей и животных. В алтарных помещениях жилых домов и погребениях найдены многочисл. женские статуэтки, фигурки богинь с птичьими лицами или овечьей головой, домашних животных, украшения (в т. ч. выгнутые перламутровые шпильки). К этому же периоду относятся остатки монумент. сооружений из кирпича-сырца (храм, курганный могильник, найденные в р-не Кермы, жилые и хоз. постройки), в к-рых обнаружены изделия мелкой пластики, созданные под влиянием и воздействием Египта (сосуды из фаянса, бронзы). Уникальный вид прикладного иск-ва Кермы — плоские фигурки и орнаменты из слюды, к-рые нашивались на тюбетейки. Во время владычества египтян их язык, письменность, религия, архитектура, изобразит. и декор.-прикл. иск-во оказали огромное влияние на местную культуру. Строились укрепления (*Семна, Кумма*) и храмы (храм в Сульбе, 15 в. до н. э., храмы в *Каве*) по типу египетских. У входов в храмы ставились колоссальные гранитные статуи правителей Куша (напр., Тахарки — на фасаде одноим. храма у скалы Гебель-Баркал в Напате, Аспельты — близ Хартума и др.). Воздвигались пирамиды, меньшего размера, чем египетские, отличавшиеся крутым подъёмом граней и завершавшиеся маленькой плоской площадкой. В камерах пирамид найдены погребальные фаянсовые статуэтки, многочисл. предметы декор.-прикл. иск-ва (алебастровые и керамич. сосуды, бронз. зеркала и светильники,





2
3



4

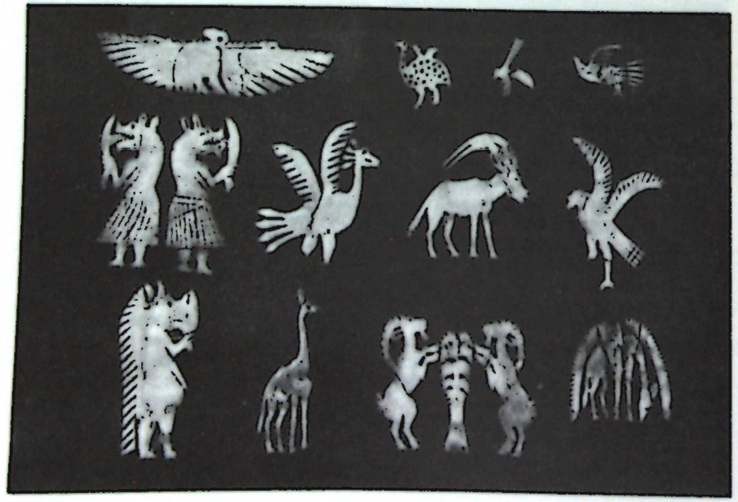

1

костяные и золотые украшения) местного и егип. происхождения.

Культура образовавшегося в 6 в. до н. э. Мероитского царства представляет собой своеобразное переосмысление егип., рим., инд. влияний, с особым пантеоном (многоголовый, многорукий Львиный бог — Апедемак, иногда с туловищем змеи, слона и т. п.). Сложился особый тип храмов, посвящённых Львиному богу, — монумент., прямоугольные в плане сооружения с глухими стенами из кирпича или камня и высокими трапециевидными порталами; гладкие плоскости стен и порталов украшались рельефами. В иск-ве Мероэ явственно проступают черты местного своеобразия (в архитектуре — приземистость и массивность пропорций, в рельефах — относит. свобода от канонов, резкая светотень). Скульптурные произв. отличаются мягкостью моделировки форм. Высоко было развито и декор.-прикл. иск-во — бронз. чаши и кубки с гравировкой, изделия из цветного стекла, керамика с росписью по тёмному ангобу. По мере утверждения христианства (со 2-й пол. 6 в.) возводились многочисл. укрепления и базиликальные церкви, напоминающие коптские (см. *Египет*). В церквах сохранились росписи 8—11 вв. на евангельские сюжеты (росписи храмов в *Фарасе*, Газали). Нек-рые из них, условные и примитивные, с удлинёнными пропорциями фигур, также близки



5

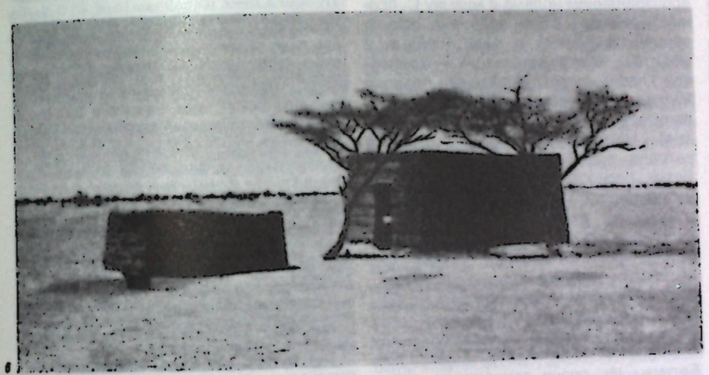

6



7



8

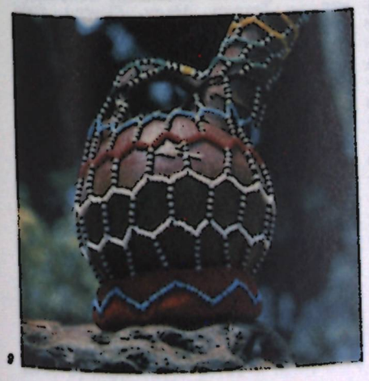

9

1. Анималистические фигурки из погребения в Кермо. Слоновая кость. 19—18 вв. до н. э. 2. Королевские пирамиды на Северном кладбище в Мероэ. 2 в. до н. э. 3. Пилон храма Львиного бога Апедемака в Нага с изображением Апедемака. 2 г. до н. э. — 23 г. н. э. 4. «Архангел Михаил ограждает отроков от пламени пещи огненной». Фреска одного из храмов в Фарасе. 8—11 вв. Национальный музей Судана. Хартум. 5. Хижины азанде. 6. Жилище прямоугольного типа. 7. Деревянная фигура. Бонго. 19 в. 8. Фигурки предков Барн. Дерево. 9. Кувшин для воды. Глина, бисер. 10. А. А. Борхан. Суданские народные танцы. Гравюра на дереве. 1958.

иск-ву коптов, другие типами фигур и лиц, чёткой, плоскостной фронтальной композицией, объединённой единой ритмич. линией и переливчатым золотисто-коричневым тоном, напоминают росписи Византии. Среди сохранившихся художеств.-ремесл. изделий — глиняные чаши и горшки с росписью (изображения христ. символов — креста, рыб), изделия из стекла (графины, флаконы, кубки), часто цветные, с ребристым и ячеистым рельефом, с наплавной нитью, бусы из кварца, агата или скорлупы страусовых яиц.

Проникновение в С. арабов привело к постепенному вытеснению христианства исламом, причём культура мусульманская тесно сплеталась с культурой Тропич. Африки. Сохранившиеся остатки кам. г. Ури (15—16 вв., близ совр. Абу-Умара) с двойным кольцом стен, дворцами и мечетью, а также руины дворцов на холмах Турра (15—16 вв.) обнаруживают много общего с кам. укреплениями стен Вост. и Юго-Вост. Африки (напр., *Зимбабве*). В архитектуре ср. веков нашли отражение и формы сооружений, возводившихся в древности. Мечети часто заимствуют формы христ. базиликальных церквей (деление на 3 нефа, апсиды), но имеют плоские покрытия на столбах.

До сер. 20 в. стр-во европ. типа было сосредоточено в кр. центрах (*Хартум*, Порт-Судан, Атбара и др.). После 1956 в стране развернулось пром. и жилищное стр-во с привлечением европ. специалистов (гл. обр. из социалистич. стран — СССР, ГДР, Югославии), использующих опыт мировой архитектуры. В застройке городов преобладают геометрич. планировка, разнообразие композиций жилых домов, широкое использование цвета.

Среди типов нар. жилища в селениях долины Нила распространены прямоугольные в плане хижины из кирпича-сырца с земляной кровлей. На побережье Красного м. — многоэтажные дома из кораллового известняка с нарядными выступающими окнами и



10

решётками-«мушарабия». На юге С. негроидные народы живут в круглых хижинах, с глиняными или плетнёвыми стенами и конич. или сфероконич. крышами, покрытыми травой, уложенной ярусами; входы в хижины украшаются процарапанным орнаментом. У азанде интересны круглые хижины с двуглавым навершием и хижины для подростков в форме кубка с колоколовидной крышей и подковообразным окаймлением входа; навершия хижин и зернохранилищ украшаются раковинами каури.

На юге С. и в центр. р-нах, где наряду с исламом сохранились местные религии, существует довольно однообразная дерев. скульптура (у бари, бонго). Ей присущи подчёркнутая столбообразность, слабая расчленённость предельно упрощённых форм, крайне схематично переданные черты лица. Встречается также глиняная скульптура: простые и лаконичные зооморфные фигурки, покрытые процарапанным либо выдавленным орнаментом, а также маски из высушенной тыквы (шиллук). С сер. 20 в. в С. складывается нац. школа станкового иск-ва, к-рой свойственно соединение местных декор. и европ. традиций (скульпторы М. Куа, А. Хамид, живописцы Х. Аббас, М. О. Бешир, график А. А. Борхан).

Среди совр. художеств. ремёсел в сев. части С. распространены филигранные работы араб. мастеров по меди и серебру, изделия из гладкой и тиснёной кожи. В юж. С. негроидные народы занимаются плетением и обработкой металла (железа, бронзы, меди), поделками из дерева, глины, кости и рога. Динка выделывают лепные яйцевидные черноглиняные сосуды, штрихованные процарапанными линиями, бонго лепят круглодонные сосуды с гравиров. и наколотым штриховым орнаментом, режут из цельного куска дерева табуреты с гнутыми сидениями, изящные гравиров. ложки из рога. У азанде распространено изготовление ножей с тонкими разветвлёнными лезвиями, плетение удлинённых щитов из ротанга, изготовляются также глиняные трубки, дерев. блюда на ножках.

С. Я. Берзина, В. Л. Воронина, Н. Е. Григорович.

Музыка

Музыка С. включает муз. традиции многочисл. народов. Она складывалась во взаимодействии с нубийской, араб. и многими др. афр. муз. культурами. Разнообразен муз. инструментарий С. Среди струнных — *тамбур* и его разновидности, в т. ч. кисир (у нубийцев), бене-бене (в зап. С.), бангия (в вост. С.), том (в юж. С.); ум-кики (тип. *ребаба*). В группе ударных инструментов — тар (небольшой квадратный бубен с одним резонатором), разл. барабаны, в т. ч. долюка (глиняный барабан), дингир (водяной барабан), табл; нуггара (род керамич. литавр), бухса (полая тыква, наполненная высушенными семечками или камешками). У динка, нуэр, шиллук и др. народов юж. С. распространены барабанные ансамбли. Среди духовых инструментов — зумбара (металлич. трубка, тип флейты), пенах (полая тыква), гарин (рог). Популярны ансамбли ваза (комплект тростниковых труб самых разнообразных размеров).

Вокальная музыка (преобладает у народов юж. С.) основывается на пентатоних. звукорядах. Для неё характерно обилие мелизмов. Мн. песни зап. С. неотделимы от танца, в т. ч. песни-танцы хасис, джаррари, мардум, связанные с хоз. укладом кочевников-скотоводов, а также камбала, исполняющийся во время ритуала *инициации*. Выразительны суданские танцы: бытующие в центр. С. «голубь» (исполняют танец только женщины), арда (только мужской), в вост. С. — мошемба (танец шаманки).

С приходом арабов (кон. 7 в.) и распространением ислама в музыку С. проникли жанры и стили араб. муз. иск-ва: речитация Корана и адан (призыв к молитве), исполнение мадих — хвалебной песни, прославляющей пророка Мухаммеда (своего рода цветистый речитатив без инструм. сопровождения). Немаловажна роль музыки в ритуале суфийских братств — *зикр*. Религ. песнопения исполнялись только мужчинами.

Определ. влияние на развитие нац. культуры, в т. ч. музыкальной, оказало восстание махдистов. Появились патриотич. песни, воспевающие родину, посвящённые М. А. аль-Махди и др. борцам за независимость. Подвиги своих отцов, мужей и сыновей прославляли певицы Михера бит-Аббуд, Шарифа бит-Биляль. Их песни звучали во время плем. сходок, воен. походов.

С кон. 19 в. (после падения махдистского гос-ва) существ. влияние на культуру С. оказал Египет (распространение ряда муз. инструментов, системы муз. образования). Так, композитор Х. Фарах, к-рый общался с егип. музыкантами, стал включать в инструм. ансамбли наряду с нац. инструментами аккордеон, скрипку, треугольник и др. Возник новый песенный жанр (в его создании участвовали также певцы Карома и Сарор), получивший впоследствии назв. хагибат-аль-фан (пение 1—2 солистов сопровождают 2—5 певцов и инструментальный ансамбль афро-европ. типа).

После завоевания независимости (1956) интенсивно развивается муз. культура: складываются новые стили и формы (в результате сближения традиций юга и севера страны усилились взаимодействия афр. и араб. муз. элементов), популярными стали песни гражд. содержания, к музыке приобщаются широкие слои населения. В 60-х гг. были созданы Нац. фольклорный ансамбль (1960), Нац. т-р (1962), Ин-т музыки и драмы (1969). В 70-х гг. появились оркестровые коллективы европ. типа, духовые ансамбли, в муз. практику вошло концертное исполнительство, получила распространение музыка, сочетающая нац. и евро-амер. традиции, популярность приобрела совр. гор. песня. Среди муз. деятелей С. — композиторы и певцы Мухаммед аль-Амин, Ибраль-Кашиф, М. Варди, А. Шурахбиль, композитор и дирижёр А. Марджан.

Асим Абдулла аль-Халифа.

Лит.: Биргауз Е. А., Национально-этническая проблема Судана (1956—1968 гг.), М., 1975; Воблико в Д. Р., Республика Судан. (1956 — май 1969 г.), М., 1978; Грядунов Ю. С., Новые горизонты Судана, М., 1969; Демократическая Республика Судан. Справочник, М., 1973; Кацнельсон И. С., Напата и Мероэ — древние царства Судана, М., 1970; Кобищанов Ю. М., К вопросу о социально-экономических отношениях в средневековой Нубии, в кн.: Социальные структуры доколониальной Африки, М., 1970; его же, Северо-Восточная Африка в раннесредневековом мире (VI —сер. VII в.), М., 1980; его же, На заре цивилизации. Африка в древнейшем мире, М., 1981; Смирнов С. Р., История Судана, М., 1968; Ищенко Е., Внешнеэкономические связи Демократической Республики Судан, М., 1983; Асим А. аль-Халифа, Музыка народная и современная, «Азия и Африка», 1984, № 8; Adams W. Y., Nubia: corridor to Africa, L., 1977; Arkell A. J., A history of the Sudan. From the earliest times to 1821, L., 1955; Eprile C., War and peace in the Sudan, 1955—1972, Newton Abbot, 1974; Crawford O. G. S., The Fung Kingdom of Sennar, Gloucester, 1951; Duncan J. S. R., The Sudan's path to Independence, Edinburgh — L., 1957; Gray R., A history of the Southern Sudan, 1839—1889, L., 1961; Hill R., A biographical dictionary of the Sudan, 2 ed., L., 1967; Holt P. M., The Mahdist State in the Sudan. 1881—1898, Oxf., 1958; его же, A modern history of the Sudan, L., 1961; Lees F. A., Brooks H. C., The economic and political development of the Sudan, L. — Basingstoke, 1977; Mac Michael H. A., A history of the Arabs in the Sudan..., v. 1—2, Camb., 1922; Monneret deVillard U., Storia della Nubia cristiana, Roma, 1938; Shinnie P. L., Meroe. A civilization of the Sudan, N. Y.—Wash., 1967; Sylvester A., Sudan under Nimeiry, L.—[a. o.], 1977; Theobald A. B., The Mahdiya, L.— [a. o.], 1957; его же, Darfur and its neighbours under Sultan Ali Dinar, «Sudan notes and records», 1959, v. 40; Trimingham J. S., Islam in the Sudan, 2 ed., N. Y., 1965; Hasan Yusuf Fadl, The Arabs and the Sudan. From the seventh to the early sixteenth century, Edinburgh, 1967; Ady P. H., Africa, Oxf., 1965; Quarterly economic review of Sudan. Annual supplement, L., 1978—80—; Middle East economic digest (MEED) Special report 1977, August, L., 1977.

Изд.: Поэты Судана, [сост. Г. Лебедев, М., 1967]: Поэзия Африки, М., 1973, с. 522—30.

Лит.: Современная арабская литература. Сб. ст., М., 1960; Демидчик В. П., Суданская поэзия XX в., Душ., 1972; Литературы Африки, М., 1979, с. 100—08; Дэвидсон Б., Новое открытие Древней Африки, пер. с англ., М., 1962; Shinnie P. L., Medieval Nubia, Khartoum, 1954; Monneret de Villard U., La Nubia medievale, v. 1—4, Cairo, 1935—57; Hintze F., Hintze U., Alte Kulturen in Sudan, Lpz., 1966; Kunst und Geschichte Nubiens in christlicher Zeit, Recklinghausen, 1970; Mischlich A., Über die Kulturen im Mittel-Sudan, B., 1942; Connick Carlisle R., Women singers in Darfur, Sudan Republic, «Anthropos», 1973, v. 68; Plumley G. A., El tanbur: the Sudanese lyre or the Nubian kissar, Camb., [1976].

СУДА́Н ЗАПА́ДНЫЙ, природная и историко-геогр. область в Зап. Африке, между Атлантич. ок. и оз. Чад. С. З. относился в доколон. время к наиб. развитым в социально-экономич. и культурном отношениях регионам Африки. В ср. века здесь сложились сравнительно высокоразвитые политич. образования — *Текрур, Мали, Сонгай,* торг. города-гос-ва хауса (см. *Хауса государства*). Народы С. З. поддерживали активные контакты со странами Средиземноморья и Бл. Востока; эти контакты заметно ускоряли складывание раннеклассовых обществ в С. З. Поставки золота из С. З. играли в 8—15 вв. важнейшую роль в функционировании мировой экономики. В 19 и нач. 20 вв. народы С. З. оказали стойкое вооруж. сопротивление брит. и франц. колонизаторам; окончательно это сопротивление было подавлено в нач. 20-х гг. На терр. С. З. были созданы (целиком или частично) франц. колонии: Сенегал, Гвинея, Франц. Судан, Верх. Вольта, Дагомея, Нигер и сев. часть брит. колонии Нигерия. С. З. был также областью, где у

нек-рых народов — хауса и фульбе существовала письменная культура, использовавшая араб. письмо. На языках хауса и фуль, а также на араб. яз. в 16—19 вв. была создана сравнительно богатая лит-ра.

Лит.: Ольдерогге Д. А., Западный Судан в XV—XIX вв. Очерки по истории и истории культуры, М.—Л., 1960; Куббель Л. Е., Об особенностях классообразования в средневековых обществах Западного и Центрального Судана, в кн.: Становление классов и государства, М., 1978; History of West Africa, v. 1—2, L., 1971—73.

Л. Е. Куббель.

СУДА́НО-ЗАМБЕЗИ́ЙСКАЯ ОБЛАСТЬ, одна из флористич. областей *Палеотропического царства*. Охватывает огромную терр. афр. саванн от юж. части Мавритании, Сенегала, сев.-вост. Гвинеи и сев. части Кот-Дивуара до Судана (включая большую его часть), Сев.-Вост. и Вост. Тропич. Африку. Кроме господствующих саванн развиты леса с опадающей на сухое время года листвой, обычно редкостойные, иногда с колючими деревьями и кустарниками, горные гилеи по склонам гор, высокогорная растительность на вершинах. В области 3 небольших эндемичных семейства: барбейевые (Barbeyaceae), дирахмовые (Dirachmaceae), киркиевые (Kirkiaceae); сравнительно мало эндемичных родов, много эндемичных видов, особенно (ок. 40%) на о. Сокотра. Травянистая растительность саванн представлена злаками: бородачом (Andropogon gayanus и др. виды), темедой (Themeda gigantea); из деревьев характерны акации (Acacia senegal и др.), пальмы (Borasus aethiopicum, Phoenix reclinata), баобаб (Adonsonia).

В ксерофильных лесах и кустарниках присутствуют кроме акаций виды алоэ, древовидных молочаев. В лесах на склонах гор — вечнозелёные лиственные деревья, нек-рые хвойные. Растительность высокогорий напоминает парамосы Анд Юж. Америки. Господствуют древовидные крестовники (Senecio), лобелии (Lobelia), много злаков, небольших кустарников, имеются представители европ., в т. ч. средиземномор., флоры: виды ясколки (Cerastium), тонконога (Koeleria), подмаренников (Galium) и др.

СУДА́НСКАЯ КОММУНИСТИ́ЧЕСКАЯ ПА́РТИЯ (СКП), осн. в 1946. До 1956 нелегально действовала под назв. Суданское движение за нац. освобождение. Внесла большой вклад в развитие нац.-освободит. движения в стране. После установления режима воен. диктатуры в нояб. 1958, действуя в подполье, повела работу в нар. массах за её свержение. В авг. 1961 призвала суданский народ к всеобщей политич. забастовке. Вместе с др. политич. партиями и орг-циями СКП вошла в Объединённый нац. фронт, к-рый возглавил переворот 21 окт. 1964, свергнувший воен. режим ген. *И. Аббуда*. СКП была представлена в пр-ве и парламенте. В дек. 1965 реакц. круги добились принятия закона о запрещении компартии. СКП была вынуждена вновь перейти на нелегальное положение. На 4-м съезде СКП в сент.—окт. 1967 были приняты действующие ныне устав и программа партии. В программе обосновывается необходимость развития Судана по некапиталистич. пути, выдвинуты задачи проведения глубоких социально-экономич. преобразований в ходе осуществления нац.-демократич. революции.

СКП поддержала революц. переворот, организованный группой офицеров в мае 1969. В гос. органы новой власти — Революц. совет и пр-во — вошли коммунисты, в т. ч. члены ЦК и Политбюро ЦК СКП.

Однако реакция и проимпериалистич. круги стали подталкивать власти к разгрому СКП. В нояб. 1970 был арестован ген. секр. ЦК СКП А. *Махджуб*, из Революц. совета и пр-ва выведены трое его сторонников. Вскоре ему удалось бежать из тюрьмы. 19 июля 1971 группа офицеров левой ориентации предприняла неудачную попытку воен. переворота. Реакц. проимпериалистич. силы воспользовались этой обстановкой для укрепления своих позиций и нанесения удара по компартии и демократич. силам страны. Начались массовые репрессии. Коммунисты вновь вынуждены были уйти в подполье. Ряд членов СКП, в т. ч. Махджуб, члены Политбюро ЦК партии Ш. А. аш-Шейх и Д. Гаранг, были казнены, мн. активисты брошены в тюрьмы. Ценой героич. жертв и благодаря интернац. солидарности мировых прогрессивных сил суданские коммунисты сохранили боеспособную орг-цию. На неск. сессиях ЦК были изучены насущные потребности реорганизации партии, сплочения её рядов, вопросы парт. жизни, работы коммунистов в профсоюзном движении, среди молодёжи, рабочих, крестьян, женщин. СКП подтвердила свою верность принципам марксизма-ленинизма и пролетарского интернационализма. В документах СКП высоко оценивается внеш. и внутр. политика СССР, роль КПСС в междунар. коммунистич. движении. В качестве осн. задач партия выдвигает на совр. этапе борьбу за вывод страны из политич., экономич. и социального кризиса, обеспечение демократич. свобод, за проведение независимой внеш. политики. СКП выступала против поддержки режимом Нимейри кэмп-дэвидских соглашений и проведения им политики ориентации на США и Каир. Действуя в условиях подполья, СКП за последние годы восстановила свои ряды.

В нач. апр. 1985 суданские коммунисты приняли участие в массовых акциях протеста против реакц., проамер. политики пр-ва Нимейри. В результате всеобщей забастовки режим Нимейри пал. 6 апр. власть в стране перешла в руки армии, был сформирован переходный воен. совет, к-рый провёл переговоры с блоком оппозиц. партий, включающим и СКП, вышедшую из подполья.

Деятельностью СКП руководит ЦК, избранный на 4-м съезде СКП. В мае 1973 ген. секретарём ЦК СКП был избран М. И. *Нугуд*.

Компартия издаёт газ. «Аль-Майдан» («Арена»).

А. А. Агарышев.

СУДА́НСКИЕ АРА́БЫ, суданцы, арабы Судана, народ, осн. население Судана. Числ. 11,3 млн. чел. (1983, оценка). Говорят на суданском диалекте *арабского языка*. Оседлые С. а. — земледельцы, кочевники-скотоводы, у к-рых сохраняется плем. деление (племена хасания, шукрия, баггара и др.). Верующие — мусульмане-сунниты.



1

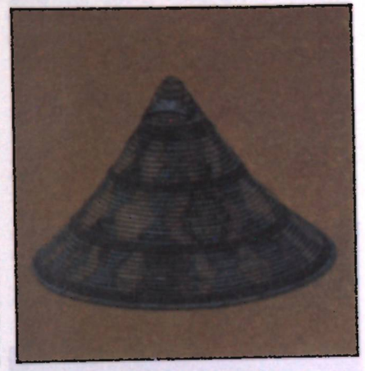

2

1. Серп. 2. Крышка для еды. Плетение (1,2 — Музей антропологии и этнографии им. Петра Великого. Ленинград).

СУДА́НСКИЙ СОЦИАЛИСТИ́ЧЕСКИЙ СОЮЗ (ССС), политич. партия Судана, правящая и единственная легальная в стране в период 1972—85. Осн. в янв. 1972. На учредит. съезде присутствовали 1053 делегата, в основном назначенные властями и представлявшие гос. органы и армию. Съезд утвердил программу и устав ССС; были сформированы руководящие органы ССС: Политбюро ЦК, Ген. секретариат. Пред. ССС стал президент Судана Дж. М. Нимейри, ген. секр. — М. А. Абу Зейд. В основу идеологии ССС были положены принципы «нац. единства» в условиях примирения классов. Первичной орг-цией ССС была объявлена ячейка в деревне или гор. квартале, формируемая по терр. признаку. 25 % чл. ячейки должны составлять женщины.

2-й съезд ССС в янв. 1977 продемонстрировал, что прогрессивное содержание антиимпериалистич. и антикапиталистич. лозунгов 1969 оказалось окончательно выхолощенным (хотя сами лозунги формально ещё провозглашались), существовавший в стране режим выражал интересы не трудящихся масс, а нац. буржуазии. Число чл. ССС достигло 3978 тыс. чел.

В февр.—марте 1983 состоялся 4-й съезд ССС, представлявший св. 4 млн.

чл. Были избраны ЦК в составе 120 чел. и исполнительное бюро ЦК (30 чел.), созданы постоянные подкомитеты ЦК ССС по политич. делам, по делам орг-ций, по делам нар. собраний, социальной политики, экономич. политики, регулярных вооруж. сил Судана, организац. к-т. На пост пред. ССС был вновь избран Нимейри.

После воен. переворота 6 апр. 1985 ССС распущен, его руководство арестовано. *В. И. Гусаров.*

СУ́КУ, басуку, пинди, этнич. подразделение *конго,* живут по ниж. течению р. Конго (Заир) в Заире. Числ. 0,5 млн. чел. (1980, оценка). Говорят на одном из *банту языков.* Занимаются тропич. палочно-мотыжным переложным земледелием (маниок, батат, ямс, арахис, тыква), разведением мелкого рог. скота и рыб-вом. Развиты резьба по дереву и слоновой кости, плетение, роспись калебасов. Большое значение имеет отходничество в города и на плантации. Б. ч. верующих С. — католики.

СУКУ́МА, басукума, народ в Танзании, населяющий саванны юж. побережья оз. Виктория. Числ. ок. 1,09 млн. чел. (1978, оценка). Язык — кисукума, относится к банту языкам. Большинство С. владеет также яз. суахили. Традиц. занятие С. — земледелие (сорго, просо, маис, в колон. период — хлопчатник), а также скот-во, охота и рыб-во. Развиты кузнечное ремесло, обработка луба и дерева, гончарство. Сохраняются традиционные верования (культ предков, культ высшего божества), часть С. — христиане.

Сукума. 1. Хозяйственные постройки. 2. Танцевальные маски. 3. Церемониальная танцевальная маска. Кожа, древесные грибы, зубы животных.

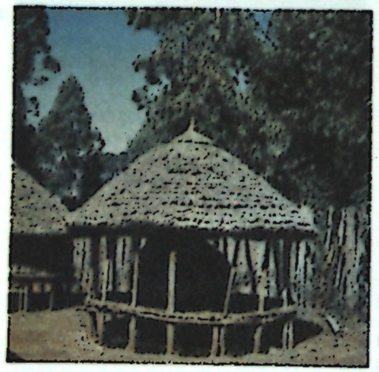

1

СУЛЕЙМА́Н ВАД (ИБН) ЗУБЕ́ЙР (ок. 1855—1879), глава восстания в Судане в 1877—79. Сын правителя Бахр-эль-Газаля (до 1875) и Дарфура (с 1874) Зубейр-паши, знатнейшего из феодалов и работорговцев — шейхов арабосуданского союза племён баггара. С 1875 занимал небольшие посты в егип. администрации Бахр-эль-Газаля. В 1877 одновременно с Харуном и Сабахи (Кордофан) восстал против тур.-егип. властей Судана и поддерживавших их европейцев. Осн. силу восстания составили арабы — привилегиров. меньшинство нас. Бахр-эль-Газаля, а также их вооружённые ружьями невольники-базинги. Неараб. народы Бахр-эль-Газаля и соседних областей не оказали повстанцам достаточной поддержки. Более двух лет С. вёл партизанскую войну, не раз нанося поражения отрядам правительств. войск, но в мае 1879 был взят в плен и расстрелян вместе со своими соратниками. Уцелевшие повстанцы позднее примкнули к *махдистов восстанию.*

Лит.: Смирнов С. Р., Восстание махдистов в Судане, М.—Л., 1950; Hill R., A biographical dictionary of the Sudan, 2 ed., L., 1967; French E. G., Gordon pasha of the Sudan, Glasgow, 1958. *Ю. М. Кобищанов.*

СУЛТА́Н (араб. — власть, господство, правитель), титул правителя в мусульм. странах. Институт султаната, возникший в Араб. халифате, предполагал разделение власти между *халифом* (духовный глава, жаловавший титул С.) и С. (светский правитель). Титул С. носили Сельджукиды, *Айюбиды, Мамлюки,* правители Марокко из династий *Маринидов, Ваттасидов, Саадидов,* Филалидов (с 1957— короли), правители Османской империи (в Турции султанат сохранялся до 1922). В 1914—22, в период брит. протектората, титул С. носил правитель Египта. К нач. 19 в. побережье материковой части Танзании и о. Занзибар перешли под власть С. Маската, в 1856—1964 существовал Занзибарский султанат (в 1890—1963 под брит. протекторатом). Титул С. носят также некрые феод.-плем. вожди в странах Зап. Африки. *В. В. Наумкин.*

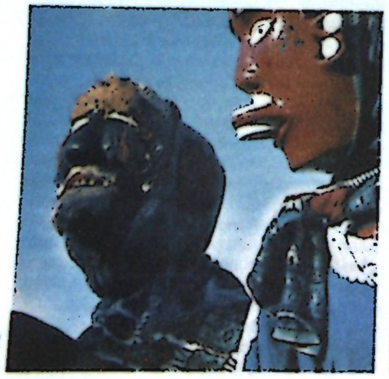

2



3

СУ́МБЕ (Sumbe) (до 1975 — Ново-Редонду, в 1975—81 — Нгунза-Каболу), город на З. Анголы. Адм. ц. пров. Юж. Кванза. 10 тыс. жит. (1981). Порт на побережье Атлантич. ок. Через С. проходит автомоб. дорога Лобиту — Луанда. Торг. центр с.-х. р-на (хлопок, пальмовое масло, кофе). Осн. в 1769.

СУНДЬЯ́ТА, Сундиата, Сундьята Кейта (ум. 1250 или 1255), правитель *(манса)* ср.-век. гос. образования *Мали.* Сын правителя обл. Мандинг в междуречье Нигера и Бауле. Ок. 1230 возглавил гос-во Мали. В 1235 в битве при Крине разгромил войско правителя народа сусу Сумаоро Канте и тем самым заложил основу гегемонии Мали в Зап. Судане. Он подчинил земли от ср. течения р. Сенегал до внутр. дельты Нигера, захватив осн. пути торговли солью и золотом, игравшей важнейшую роль в экономике Судана в ср. века. На правом притоке Нигера р. Санкарани С. основал новую столицу Мали — г. Ниани. С. положил начало созданию земледельч. нас. из посаженных на землю пленников; организация посёлков полоняников стала гл. формой складывания феод. отношений в Зап. Судане. Араб. авторы (Ибн Баттута, Ибн Хальдун), а также устная историч. традиция *мандинго* рисует С. мусульм. государем; однако прослеживаемые в традиции более древние слои заставляют считать его, скорее приверженцем доисламских верований. С. — один из гл. героев мандингского эпоса.

Лит.: Niane D. T., Soundjata ou l'épopée Mandingue, P., 1960. *Л. Е. Куббель.*

СУ́НИ (Neotragus moschatus), парнокопытное животное из группы антилоп. Эндемик Африки. Распространён в ЮАР, Мозамбике, Танзании, Кении. Длина тела 50—62 см, высота в холке 25—38 см, масса 2,5—6 кг. Обитает в лесах и кустарниковых зарослях. Питается листьями, побегами, грибами, плодами; не нуждается в воде. Ведёт одиночный образ жизни. Подвид из Занзибара (N. m. moschatus) внесён в Красную книгу МСОП. *Л. М. Баскин.*

СУС, город на В. Туниса, на берегу зал. Хаммамет Средиземного м. Адм. ц. вилайета Сус. 83,5 тыс. жит. (1984). Трансп. узел. Порт. Автосборка, хим. пром-сть, маш-ние и металлообработка, кустарные мастерские по выделке сафьяна. Центр художеств. ремесла: плетение кружев, вышивка, ковроткачество. Лов рыбы, губок.

Ср.-век. город С. вырос на месте осн. в 11 в. до н. э. финикийского, затем рим. и византийского г. Хадруметум. В 7 в. занят арабами, в 8—9 вв. заново отстроен. Ср.-век. укрепления (859, перестраивались) включают стены с башнями-бастионами, наблюдат. башню аль-Халаф (квадратную в плане, на пирамидальном основании), *касбу* (9 в.) и *рибат* (ок. 95 м × ок. 95 м; 771, или 780, или 821, дополнения 1722, 1847) — квадратный в плане, с полукруглыми башнями в сер. 3 стен, круглыми башнями на углах (на юго-вост. — круглая, суженная кверху наблюдат. башня на квадратном основании), со сводчатыми

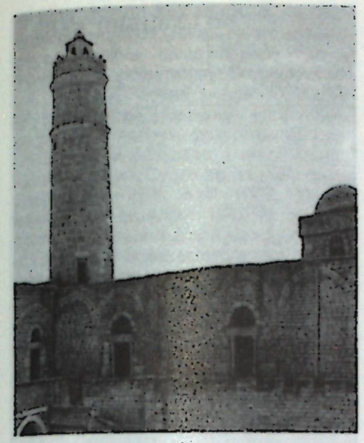

Рибат в г. Сус. 9 в.

помещениями в 2 этажа, на юж. стороне над входом (длинный 2-частный вестибюль) — мечеть (11 нефов, 2 пролёта, низкие арки, кам. михраб). Большая мечеть (850, расширена в 1675; сводчатые нефы; обнесена зубчатыми стенами с круглыми башнями по углам), мечети — Бу Фатата (ок. 840; зал со сводами на 4 пилонах, нартекс), Сиди Али Аммар (ок. 11 в.), «Кахва аль-Кубба» (купольный павильон, 11 или 12 вв.). Близ порта с 20 в. растёт «новый г.»: отели «Бужафар» (1961), «Мархаба» (1963), «Сус-Палас» (1964; все — арх. Х. Амара) и др. Старинный центр вышивки, кружевоплетения и ювелирного дела. Археол. музей (в касбе), Музей исламского исква (в рибате). В окрестностях — остатки финикийских гробниц, рим. домов с мозаиками, бань, катакомб (200 галерей), византийских укреплений.

СУСНЫЙОС (гг. рожд. и смерти неизв.), император Эфиопии в 1607—32. Вслед за своим предшественником Зэдынгылем пытался получить помощь оружием и специалистами от Зап. Европы и провести реформы, опираясь на миссионеров-иезуитов и воинов оромо, к-рым он раздавал конфискованные у монастырей земли. В 1621—22 под влиянием исп. миссионера Педро Паеса перешёл в католичество, а в 1628 объявил об унии эфиоп. церкви с римской. Вызвал против себя мощные восстания разных слоёв нас. Признав публично свою неправоту, отрёкся от престола в пользу своего сына Фасиледэса.

Лит.: Бартницкий А., Мантель-Нечко И., История Эфиопии, пер. с польск., М., 1976. *Ю. М. Кобищанов.*

СУ́СУ, сосо (самоназв.), народ, живущий в основном в Гвинее (570 тыс. чел., 1983, оценка), а также в Сенегале, Гамбии, Гвинее-Бисау, Сьерра-Леоне. Общая числ. 1020 тыс. чел. Язык относится к *манде языкам.* Осн. занятие С. — тропич. земледелие (арахис, ямс, бананы, ананасы), на побережье — рыбво. С. составляют значит. часть нас. г. Конакри. Большая часть С. — мусульмане, часть придерживается традиц. культов змея Нингиангана, животных и др.

СУ́ТО, басуто, народ в Юж. Африке, осн. население Лесото (ок. 1,3 млн. чел., 1983, оценка); св. 1,9 млн. живёт в прилегающих р-нах ЮАР, небольшая часть — в Ботсване. Язык — сесуто, относится к *банту языкам.* Традиц. занятия С. — скот-во и земледелие (кукуруза, пшеница, огородные культуры). Издавна развиты обработка железа и др. ремёсла. Значит. часть С. из Лесото уходит на сезонные заработки в ЮАР. Большинство С. — христиане (католики и протестанты), часть придерживается традиц. верований (культ предков).

СУФЕ́ТУЛА, см. *Сбейтла.*

СУЭ́Ц, город на С.-В. Египта, порт у юж. оконечности *Суэцкого канала.* С. составляет самостоят. адм. единицу —



1



2



3

Суто. 1. Каменные хижины суто. 2. Застёжка для плаща. Суто. ЮАР. Музей антропологии и этнографии им. Петра Великого. Ленинград. 3. Традиционный головной убор суто. Лесото. 4. Женщина суто с ребёнком. 5. Изготовление пледов. Лесото.



4



5

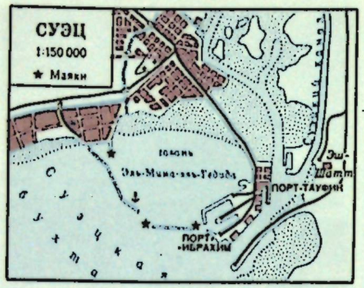

мухафазу. Ок. 200 тыс. жит. (1980, оценка). Важный торг.-трансп. и пром. центр, узел жел. дорог, автомоб. и возд. путей сообщения. Нефтепереработ., нефтехим. и пищ. пром-сть. В древности С. (др.-греч. Клизма) — важный торг. центр. Ок. 2-го тыс. до н. э. близ С. был построен судоходный канал, соединявший Нил с Красным м. (засыпан в 776 н. э.).

СУЭ́ЦКИЙ ЗАЛИ́В, Красного м., между Синайским п-овом и берегом Африки. Дл. ок. 325 км, шир. 15—46 км, глуб. до 80 м. Сев. часть наз. Суэцкая бухта. Приливы полусуточные, их величина до 1,8 м. Суэцким каналом соединяется со Средиземным м. Гл. порт — Суэц.

СУЭ́ЦКИЙ КАНА́Л, судоходный бесшлюзовой мор. канал на С.-В. Египта, пересекающий Суэцкий перешеек, служащий условной границей Азии и Африки и соединяющий Средиземное и Красное моря. С. к. — кратчайший водный путь между портами сев. части Атлантич. и Инд. океанов (на 8—15 тыс. км меньше пути вокруг Африки). Дл. С. к. ок. 161 км, ширина по зеркалу воды 120—318 м, по дну 45—60 м. Глубина по фарватеру до 18 м; ср. время прохода судов через канал 11—12 ч. Гл. входные порты: Порт-Саид (с Порт-Фуадом) — со стороны Средиземного м., Суэц (с Порт-Тауфиком) — со стороны Красного м. Для снабжения зоны канала реч. водой из Нила прорыт т. н. пресноводный канал Исмаилия. Геогр. положение С. к. в узле междунар. мор. коммуникаций обусловило высокую степень его загруженности: до 1967 на С. к. приходилось ок. 15% мировых океанских грузовых перевозок и св. 20% перевозок нефти и нефтепродуктов (1-е место по тоннажу перевозимых грузов среди всех междунар. каналов). После завершения 1-й очереди реконструкции С. к. (1979) через него получили возможность проходить суда (танкеры) водоизмещением до 150 тыс. т, а 2-й очереди — до 250 тыс. т с полной нагрузкой. В 1984 через С. к. прошло 21361 судно общим водоизмещением 371 млн. т (нетто), перевезшие с С. на Ю. 109,5 млн. т грузов, с Ю. на С. — 154,5 млн. т. Доходы Египта от С. к. составили ок. 1 млрд. долл. Товарную структуру перевозок (%) см. в табл. 1 и 2. *Н. А. Длин.*

Т а б л. 1. — С севера на юг

	1966	1979	1980
Нефть	18,8	7,3	13,2
Зерновые	20,4	4,7	5,6
Хим. удобрения	14,1	12,5	10,1
Пром. товары	10,5	10,9	4,3
Цемент	2,9	14,4	15,1
Прочие грузы	33,3	50,2	51,7

Т а б л. 2. — С юга на север

	1966	1979	1980
Нефть	85,9	37,2	32,1
Зерновые	0,9	1,6	4,2
Растит. масло	—	2,5	1,9
Текстиль	0,9	1,0	0,4
Прочие грузы	12,3	57,7	61,4

Впервые в Др. Египте, ориентировочно в 2100—2060 до н. э., был сооружён канал, соединивший Суэцкий зал. с Б. Горьким оз. и шедший затем к оз. Тимсах, где ныне расположен г. Исмаилия, и далее к оз. Бали. Позже он пришёл в упадок. Во времена фараона Сенусерта III (1884— ок. 1849 до н. э.) также действовал канал, просуществовавший предположительно до 13 в. до н. э. При Птолемее II (285—246 до н. э.) был сооружён канал между оз. Тимсах и вост. рукавом Нила. В 642 халиф Омар восстановил канал, соединявший Нил с Суэцким зал. (засыпан в 776). В ср. века одно время существовал канал, соединявший Нил с Красным м.

В 1854 концессию на стр-во и последующую эксплуатацию канала получил франц. дипломат и предприниматель Ф. Лессепс. В этих целях была создана акц. Всеобщая компания мор. Суэцкого канала. Работы начались 25 апр. 1859, а 17 нояб. 1869 канал был открыт для судох-ва.

В 1882 под предлогом «укрепления безопасности, спокойствия и стабильности» Великобритания ввела войска в Египет и установила исключит. контроль над С. к. Мн. страны вынуждены были поставить вопрос о регламентации режима судох-ва по каналу. После длит. переговоров он был определён конвенцией, заключённой в Константинополе 29 окт. 1888 (Конвенция о Суэцком канале 1888).

В 1914 Великобритания установила протекторат над Египтом, превратила С. к. в одну из крупнейших военно-стратегич. баз. 28 февр. 1922 в результате нац.-освободит. борьбы Египет стал независимым гос-вом, однако Великобритания сохранила контроль над С. к., навязав Египту в 1936 т. н. договор о «дружбе и союзе». В 1954 Египет денонсировал договор 1936 и соглашение о кондоминиуме 1899, а 26 июля 1956 егип. пр-во национализировало С. к. и Всеобщую компанию мор. Суэцкого канала, аннулировав концессионные акты от 1854, 1856 и соглашение 1866.

Совр. режим судох-ва по С. к. регламентируется конвенцией 1888 и законодательством Египта. Декларацией от 24 апр. 1957 егип. пр-во обязалось обеспечить свободное непрерывное судох-во для всех стран в соответствии с конвенцией 1888. Канал эксплуатируется и управляется авт. Администрацией Суэцкого канала. 10 июля 1957 создана Орг-ция Суэцкого канала, к-рая обеспечивает управление, эксплуатацию, содержание и улучшение канала.

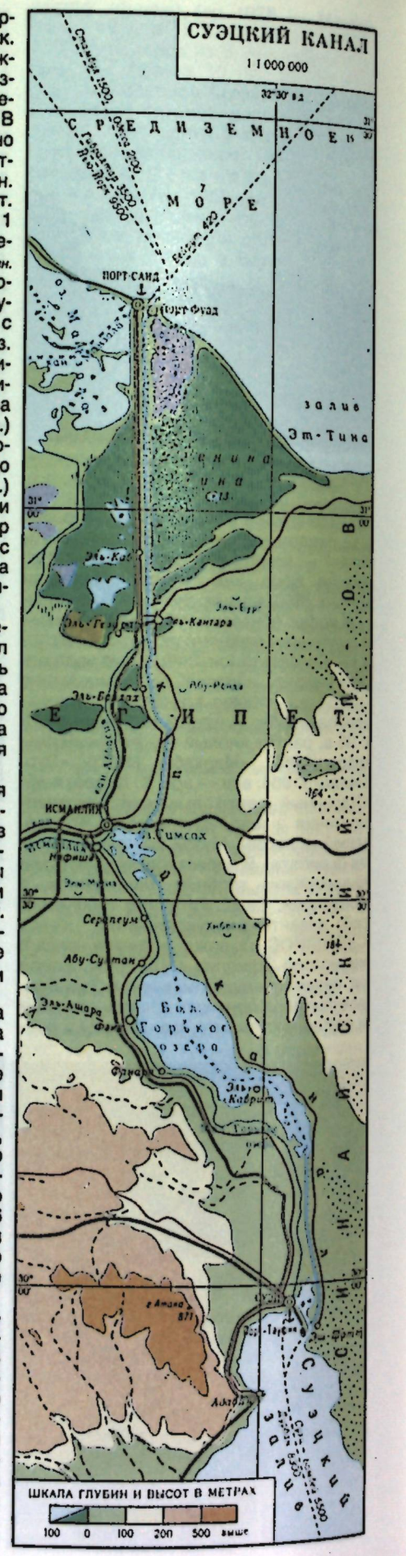

Режим свободного судох-ва неоднократно нарушался. Зона С. к. в 1-ю и 2-ю мировые войны была превращена в крупнейшую воен. базу Великобритании. В 1956 после национализации Великобритания, Франция и Израиль предприняли вооруж. интервенцию против Египта, в результате к-рой канал был повреждён. Судох-во по нему было возобновлено 24 апр. 1957. После израильской агрессии 1967 по каналу проходила линия фронта между егип. и израильскими войсками, а в окт. 1973 в зоне канала велись активные боевые действия. После отвода израильских войск в 1974 канал был восстановлен и реконструирован. В расчистке канала от мин участвовали корабли сов. ВМФ и сов. специалисты. С 5 июня 1975 вновь открыт для судох-ва.

Лит.: Суэцкий канал. Сб. док-тов, М., 1957; Николаев А. Н., Правовой режим Суэцкого канала и национализация Египтом Суэцкой компании, М., 1960.

А. Л. Кулишов.

СУЭЦКИЙ ПЕРЕШЕ́ЕК, полоса суши, соединяющая Африку и Азию и разделяющая Средиземное и Красное моря. Шир. до 112 км. Занимает зону тектонич. опускания. Поверхность — глинистая равнина, на З. — с песчаными дюнами и барханами. Встречаются солёные озёра (Б. Горькое оз. и др.). Климат субтропич., пустынный. С. п. пересечён *Суэцким каналом*.

СУЭ́ЦКОГО ЗАЛИ́ВА НЕФТЕГАЗОНО́СНЫЙ БАССЕ́ЙН, приурочен к одноим. заливу Красного м., расположенному в сев.-вост. части Египта. Пл. 25 тыс. км², из них 20 тыс. км² на акватории. Добыча нефти началась в 1908 на м-нии Гемза. Включает 35 м-ний нефти, наиб. крупные: Эль-Морган, Рамадан и др.

Басс. приурочен к асимметричному грабену. В осадочном чехле басс. выделяются три структурные этажа. Нижний представлен девонской и каменноугольной толщей (750—800 м) песчаников, песчанистых глин и алевролитов. Средний — мел-палеогеновый (мощностью 2 км) — сложен песчаниками, глинами и известняками. Верхний — миоцен-плиоценовый — представлен песчано-известковисто-ангидритовой толщей мощностью до 6 км. Продуктивные горизонты установлены по всему разрезу, но наиб. кр. залежи в миоцене. Нефти двух типов: очень тяжёлые (св. 0,92 г/см³) высокосернистые (3,33—4,6) на м-ниях Карим, Амер, Рас-Бакр и средние и тяжёлые (0,858—0,920 г/см³) сернистые (1,3—1,5%) на м-ниях Рас-Гариб, Билайим-Марин, Хургада и др. *В. А. Лоитев.*

СУЮ́ТИ, аль-Суюти Абу-ль-Фадль Абд ар-Рахман ибн Аби Бакр ибн Мухаммед Джелаль ад-Дин аль-Худайри аш-Шафии (1445—1505), егип. учёный-энциклопедист. Автор св. 550 трудов, компиляций по истории, праву, языку, лит-ре, географии и др. Наиб. известны историко-геогр. трактат о Египте, и особенно Каире, «Хусн аль-Мухадара», кн. «Тарих аль-хулафа» («История халифов»), историко-лингвистич. компендий «аль-Музхир», своды толкований Корана и преданий о Мухаммеде.

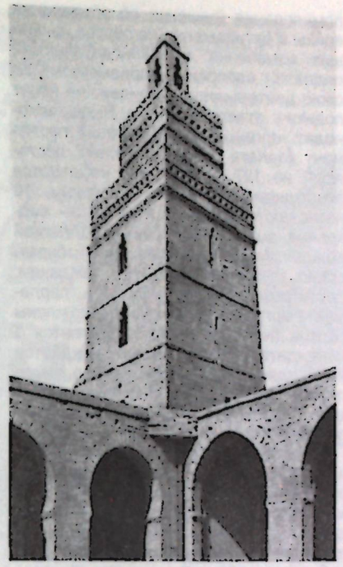

Минарет Большой мечети в г. Сфакс. 11—12 вв.

СФА́КС, город на В. Туниса, на сев. берегу зал. Габес. Адм. ц. вилайета Сфакс. 232 тыс. жит. (1984). Порт (грузооб. 3,3 млн. т, 1982). Узел шосс. дорог. Ж.-д. станция. Центр нефтедобычи. Хим. з-ды (произ-во сжиженного газа, сернистой кислоты и суперфосфата), пр-тия текст., металлообр., маслоб., молочной и кож.-обув. пром-сти. Центр вышивки и др. художеств. ремёсел. Кустарные промыслы (ковры, сафьян). Центр с.-х. р-на по возделыванию олив.

Осн. на месте рим. г. Тапарура. С кон. 7 в. в составе Араб. халифата. В эпоху Аглабидов в нач. 10 в. стал кр. религ., торг. и ремесл. центром (изготовление тонкого сукна и пр.). Опустошён и значительно разрушен во время нашествия араб. кочевых племён (1052), нападений генуэзцев (1087) и норманнов (1148—60). В 13—15 вв. переживал период упадка, в 1540 взят испанцами. В 1557 перешёл под власть турок. В кон. 16 в. началось возрождение города, к-рый при *Хусейнидах* превратился в гл. политич. и торг.-экономич. центр Юж. Туниса. В 1881 во время вторжения франц. колонизаторов подвергся разрушит. бомбардировке. В годы 2-й мировой войны пострадал от возд. налётов и итало-нем. оккупации 1942—43. В период подъёма нац.-освободит. движения один из осн. очагов революц. выступлений пролетариата (1947, 1952).

Н. А. Иванов.

Архит. памятники позднего рим. и раннего византийского времени: остатки крепостных гор. стен (9 в. и позднее), Большая мечеть (849/850, расширена в 988, обновлена в 1085; 3-ярусный, квадратный в плане минарет с надписями и декор. зубцами-мерлонами, 11—12 вв.). Дворец Дар Си-Али-Нури (ныне выставка нар. тунисского иск-ва). С кон. 19 в. к С. развивается «новый город», с 1944 — как большой город-сад, по регулярному плану. Археол. музей, Музей иск-ва и нар. ремёсел.

СФАР Бешир (1865—1917), один из лидеров тунисского национализма. Род. в г. Тунис в семье офицера, принадлежавшего к высшей мамлюкской аристократии. Окончил колледж Садикия в г. Тунис и лицей Сен-Луи в Париже. Сотрудничал в либерально-западнич. газ. «Аль-Хадира», развивавшей конституц. идеи *Хайраддина ат-Туниси*. Разделял реформаторские взгляды М. *Абдо*, призывал усваивать достижения зап.-европ. цивилизации. Способствовал оживлению обществ.-культурной жизни Туниса на рубеже 19—20 вв., оказывая большое влияние на молодёжь. В 1896 был одним из основателей «Об-ва Хальдуния» — первой националистич. орг-ции. В 1905 поддержал создание «Об-ва выпускников Садикии», на базе к-рого в 1907 образовалась Эволюционистская партия *младотунисцев*.

Н. А. Иванов.

«СЫНОВЬЯ КИ́НТУ», политич. орг-ция в Уганде, созданная 2 мая 1938 И. Мусази и названная именем легендарного основателя *Буганды*. Ставила перед собой общеугандийские цели, была зародышем союза нац.-демократич. сил, представляя интересы разл. социальных групп, недовольных колон. режимом. Выдвигала экономич. и культурные требования. Участвовала в подготовке всеобщей забастовки в янв. 1945, после к-рой была запрещена.

Лит.: Ксенофонтова Н. А., Луконин Ю. В., Панкратьев В. П., История Уганды в новое и новейшее время, М., 1984.

А. С. Балезин.

СЬЕ́РРА-ЛЕО́НЕ (Sierra Leone), Республика Сьерра-Леоне (Republic of Sierra Leone).

Общие сведения

С.-Л. — гос-во в Зап. Африке, на побережье Атлантич. ок. Входит в Содружество (брит.). Граничит на С.-З., С. и С.-В. с Гвинеей, на Ю.-В. с Либерией. На Ю.-З. и З. омывается Атлантич. ок. Пл. 72,3 тыс. км². Нас. 4 млн. чел. (1985, оценка). Столица — г. Фритаун. В адм. отношении терр. С.-Л. разделена на 3 провинции и 1 область (см. табл.).

Государственный строй

Конституция 1978 (изменена в 1981 и 1985) провозглашает ряд политич. и личных прав и свобод. Конституция закрепляет однопартийную систему, при к-рой единств. политич. партией

Административное деление

Адм. единицы	Площадь, тыс. км²	Население, тыс. чел. (1976)	Адм. центр
Восточная провинция (Eastern province)	15,2	970	Кенема (Kenema)
Западная область (Western area)	0,6	400	Фритаун (Freetown)
Северная провинция (Northern province)	36,1	1126	Макени (Makeni)
Южная провинция (Southern province)	20,4	744	Бо (Bo)



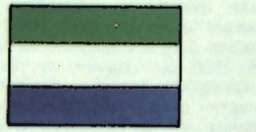

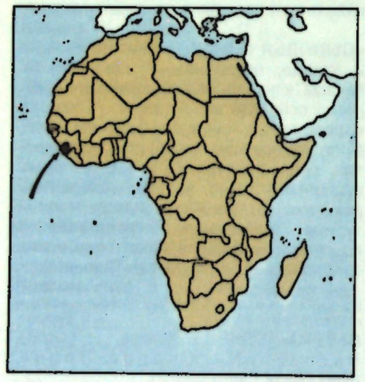

становится партия, указанная в резолюции парламента, принятой $^2/_3$ голосов. Такой партией является Всенар. конгресс.

Вся полнота гос. власти сосредоточена в руках президента, избираемого всеобщими и прямыми выборами. Единств. кандидат в президенты выдвигается нац. съездом партии. Им может стать только лицо, достигшее 45 лет и избранное лидером партии. Для избрания на пост президента необходимо получить большинство голосов избирателей, принявших участие в выборах. Если кандидат не набрал большинства голосов, то нац. съезд партии выбирает нового лидера. Президент обладает обширными полномочиями во всех сферах гос. деятельности: он — глава гос-ва и пр-ва, а также верховный главнокомандующий вооруж. силами, назначает и смещает вице-президентов, членов пр-ва, др. высших гражд. и воен. должностных лиц, часть членов парламента. Он созывает и распускает парламент, подписывает и промульгирует законы, принимает акты, имеющие силу закона, объявляют чрезвычайное положение и войну, ратифицирует междунар. договоры и соглашения, осуществляет право помилования (решения об объявлении войны и ратификации договоров, вносящих изменения в законодательство, подлежат одобрению парламентом). За свою деятельность президент не несёт политич. ответственности. Высш. законодат. орган — однопалатный парламент (палата представителей), состоящий из 127 членов: 105 избираются всеобщими и прямыми выборами, 10 назначаются президентом, 12 — верховные вожди, избираемые коллегией вождей. Активное и пассивное избират. право предоставлено гражданам, достигшим 21 года. Членами парламента могут быть избраны только члены партии (на одно место выдвигается 3 кандидата), список к-рых утверждается Руководящим советом Всенар. конгресса. Законодат. полномочия парламента ограничены. Срок деятельности парламента 5 лет.

Пр-во формируется президентом из членов парламента: оно состоит из двух вице-президентов, министров, гос. министров, ген. секретаря партии и осуществляет совещательные функции при президенте. Согласно конституции, кабинет несёт коллективную ответственность перед парламентом, однако последний не может выразить вотум недоверия ни кабинету в целом, ни отд. министрам.

Во главе адм.-терр. единиц провинций стоят министры-резиденты, являющиеся членами пр-ва. В округах и городах органами местного самоуправления являются окружные, гор. и муниципальные выборные советы. Важную роль в местном управлении играют традиц. институты: вожди и советы вождей.

В судебную систему входят: Верховный суд — высш. судебная инстанция, апелляц. суд, Высокий суд, обладающий по первой инстанции неогранич. юрисдикцией в уголовных и гражд. делах; суды магистратов. Дела на основе норм обычного права рассматриваются местными судами.

Ю. А. Юдин.

Природа

Терр. С.-Л. расположена на побережье Атлантич. ок.; берега преим. низкие, плоские, песчаные, в сев. части изрезаны глубоко вдающимися в сушу эстуариями рек. Юго-восточнее о. Шербро берег прямолинейный; вдоль берега тянется лагуна (дл. ок. 110 км), открытая на З. и В.

Сев.-восточную, б. ч. страны занимает сильно расчленённый массив Леоно-Либерийской возвышенности (выс. до 1948 м, г. Бинтимани); на С. — отроги массива *Фута-Джаллон*. Зап. и юж. части С.-Л. представляют собой низменную аллювиальную равнину, полого понижающуюся к Атлантич. ок. Над её поверхностью возвышаются останцовые горы (выс. 400—500 м), сложенные древними кристаллич. породами. С докембрийскими сланцами, слагающими Леоно-Либерийскую возв., связаны м-ния жел. руд, хромитов, с интрузиями осн. пород — м-ния титановых руд; разведаны также м-ния бокситов, платины, молибдена, колумбита, графита; значит. м-ния алмазов (в басс. р. Сева).

Терр. С.-Л. расположена на З. Леоно-Либерийского щита, сложенного катархейскими гранитами и гнейсами, в к-рых залегают узкие пояса зеленокаменных пород архейского возраста. Вдоль зап. края щита протягивается складчатый пояс Касила, сложенный глубокометаморфизов. породами архея. На С.-З. развиты слабометаморфизов. терригенные отложения верх. протерозоя и ордовика. На побережье прослеживаются эоцен-плейстоценовые песчано-глинистые отложения. На терр. С.-Л. выявлены м-ния жел. руд, общие запасы (1983) к-рых составляют 1,1 млрд. т (Марампа — запасы 100 млн. т, Тонколили — 720 млн. т, Багла-Хилс — разведуется), бокситов — 250 млн. т (Маканджи — запасы 50 млн. т, Порт-Локо — 100 млн. т, Гондама), рутила — св. 3 млн. т TiO_2 (Гбангбама — 3 млн. т, Брадфорд-Ротифунк), бурых углей — 23 млн. т (Коя и Йема), хромитов — 1,5 млн. т (Ханга, Джалахун, Бенду, Пуджехун), платины (Фритаун), золота — 124 т (Джуризен, Маконг и Бау-Махун), алмазов — 10 млн. кар (р-ны Сефаду, Енгема, Коиду и Тонго).

Климат экваториальный. На побережье ср. темп-ра самого холодного месяца (авг.) 24° С, наиб. жаркого (апр.) 27° С, во внутр. части страны ср.-мес. темп-ры 21—24° С. С.-Л. занимает одно из первых мест в Зап. Африке по кол-ву осадков. Ср.-год. сумма осадков в горах и на побережье превышает 4000 мм, в отд. годы достигает 4500 мм; во внутр. р-нах выпадает 2500 мм. Дождливый сезон продолжается с мая по сент.; с окт. по май — сухой сезон. Характерны сильные ливни, к-рые вызывают наводнения, смыв и сильное выщелачивание почв.



Ландшафт в северной части Леоно-Либерийского массива.

Реч. сеть густая. Реки многоводны, но порожисты и судоходны лишь в низовьях; гл. реки — Каба, Рокел, Джонг, Сева, Моа.

Почвы преим. красно-жёлтые ферралитные, на побережье — болотные и аллювиальные, засолённые почвы мангров.

Ок. $^1/_2$ терр. С.-Л., гл. обр. на С., занимает высокотравная саванна, на Ю. и Ю.-В. — заросли кустарников. Влажные вечнозелёные и листопадно-вечнозелёные экв. леса сохранились лишь на увлажнённых вост. склонах хребтов и возвышенностей в виде отд. лесных массивов, занимающих менее 5% терр. страны. На побережье — мангровые леса и болота. Отд. деревья на поросших осокой и травой болотах придают местности облик паркового ландшафта. Живописны также лагуны с богатой водной растительностью.

Животный мир сильно истреблён, но тем не менее разнообразен: обезьяны (шимпанзе, бабуины, макаки и др.), антилопы, зебры, леопарды, гиены. В С.-Л. сохранились карликовые разновидности нек-рых животных (слоны, буйволы, бегемоты). В реках водятся крокодилы. Особенно много птиц и насекомых, в т. ч. муха цеце. Среди пресноводных рыб — нильский окунь, тарпон. В приброжных водах ведётся лов тунца, мор. окуня, «бонга» — разновидности сельди.

Население

Половину нас. С.-Л. составляют народы, говорящие на зап.-атлантич. языках: крупнейший — темне и близкие ему лимба, булом, фульбе и др. Ок. 48 % нас. — народы, говорящие на манде языках: крупнейший — мендe, а также коно (ваи), дьялонке, сусу и др. Криолы — потомки негров — переселенцев из Америки, говорящие на яз. крио (ок. 50 тыс. чел.), — консолидируются с местным нас. Офиц. яз. — английский, распространены также крио, языки мендe и темне. Б. ч. нас. придерживается традиц. верований, есть христиане и мусульмане-сунниты.

Ср.-год. прирост нас. в 1950—78 — 2,1%, в 1978—84 — 2,7%. Экономически активного нас. 1315 тыс. чел. (1980), в т. ч. занято (%): в с. х-ве 65,8, горнодоб. пром-сти 7, обрабат. пром-сти и ремёслах 8, стр-ве и транспорте 5, торговле и сфере услуг 14,2.

Ср. плотность нас. св. 55 чел. на 1 км². Наиб. густо заселены Зап. обл. (св. 700 чел. на 1 км²), центр. и юж. части по-

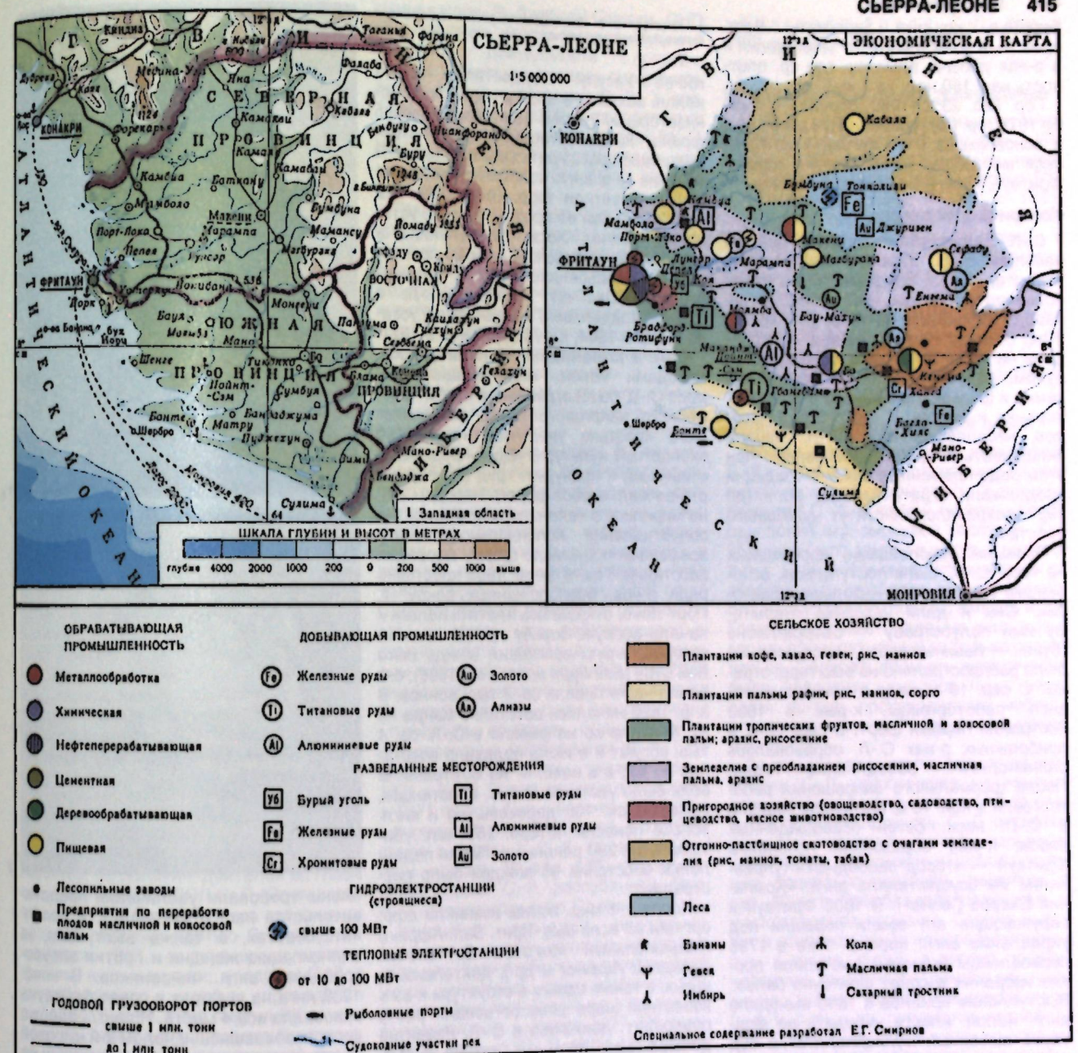

бережья, нек-рые дистрикты Вост. пров. — в зоне товарного земледелия и в р-нах добычи алмазов, где ср. плотность нас. 150 чел. на 1 км².

Гор. нас. 23% (1980, оценка). С 1950 по 1978 гор. нас. увеличилось в 3,3 раза, в основном за счёт миграций из сельской местности. Наиб. значит. города: Фритаун, Коиду, Бо, Кенема, Макени.

Исторический очерк

С.-Л. с древнейших времён. Человек населял терр. страны уже в эпоху неолита, а жел. орудиями здесь стали пользоваться 2 тыс. лет назад. Совр. народы появились на терр. С.-Л. в 7—8 вв. (лимба). Наиб. древними поселенцами на терр. С.-Л. были, по-видимому, булом, к-рых оттеснили к побережью темне и фульбе, пришедшие с С. менде, коранко и другие. К сер. 15 в. у народов, населявших терр. С.-Л., начали складываться феод. отношения. При этом родо-племенные связи и традиции продолжали играть важную роль (до 1927 сохранялся институт домашнего рабства).

Первыми европейцами, проникшими на терр. С.-Л., были португальцы, основавшие здесь в 1462 небольшие фактории. Они и дали название открытому ими полуострову — Сьерра-Леоне (букв. — львиные горы), к-рое позднее было распространено на всю терр. страны. С сер. 16 в. сюда стали проникать англ. работорговцы, к-рые в 1662 построили первый форт. В сер. 17 в. в прибрежных р-нах С.-Л. образовалось раннеполитич. объединение темне. После формального запрещения работорговли в кон. 18 в. англичане завезли в С.-Л. неск. сотен освобождённых рабов, к-рые образовали поселение Фритаун — «город свободных» (управление им осуществляла англ. «Компания Сьерра-Леоне»). В 1808 Фритаун и окружающие его земли перешли под управление англ. короны. Уже в 1796 переселенцы (криолы) выступили против избрания в совет Фритауна белых. Выступление криолов в 1800 вынудило англ. колон. власти учредить во Фритауне выборный муниципалитет и суд присяжных. В 1820—45 мэрами Фритауна были криолы, а сама колония превратилась в культурный и политич. центр Брит. Зап. Африки. В 50-х гг. 19 в., после ликвидации выборного муниципалитета, в колонии усилилось недовольство; в 1853 возник т. н. к-т корреспондентов, а в 1858 — орг-ция «Молодая С.-Л.», к-рые добивались расширения участия нас. в управлении гос-вом. В 1871 в порту Фритауна произошла первая в Зап. Африке забастовка. В последней четв. 19 в., после раздела Брит. Зап. Африки на отд. колонии, значение С.-Л. как центра политич. и культурной жизни заметно снизилось.

В 17—18 вв. народы, населявшие С.-Л., создали небольшие раннеполитич. объединения, к-рые воевали между собой. Наиб. известна война между темне и локо в 1831—41, когда темне значительно потеснили локо. В 1876—93 сев.-вост. р-ны С.-Л. входили в состав





1. Крестьянка в национальном уборе. 2. Деревня булом. 3. Женщины темне.

гос-ва *Уасулу*. Осуществляя новые колон. захваты в этом р-не, англ. колонизаторы во 2-й пол. 19 в. столкнулись с франц. колонизаторами, также стремившимися расширить свои владения. В течение 19 в. англ. колонизаторы постепенно захватили терр. совр. С.-Л. и в 1896 объявили её протекторатом, установив режим косв. управления, в результате чего вожди племён превратились в чиновников колон. администрации. Окончат. границы С.-Л. с франц. владением Гвинеей были установлены в 1904, а с Либерией — в 1911.

С.-Л. в колониальный период. Осн. методами колон. эксплуатации нар. масс С.-Л. были ограбление путём чрезмерного налогового гнёта, заставлявшего крестьян увеличивать произ-во экспортных культур в ущерб продовольственным, и принудит. труд (гл. обр. на стр-ве жел. и шосс. дорог). Народы С.-Л. не мирились с колон. порабощением. Их сопротивление колониальному гнёту временами принимало форму массовых восстаний. Так, в февр. 1898 крестьяне ряда р-нов, расположенных вокруг г. Порт-Локо, отказались платить налоги и начали вооруж. борьбу против колонизаторов, к-рую возглавил вождь локо Бай Буре (*Бай Буре восстание* 1898); его армия насчитывала св. 3 тыс. воинов. В апр. 1898 началось восстание менде на Ю. Англ. пр-во направило в С.-Л. св. 4 тыс. солдат и в июле подавило восстание на Ю., а в нояб. — на С. страны. В боях было убито св. 2 тыс. повстанцев, сожжено ок. 100 деревень, но и англ. войска понесли потери: 160 чел. убитыми и св. 260 ранеными. После подавления восстания 96 вождей было расстреляно.

После 1-й мир. войны возникли афр. орг-ции во всей быв. Брит. Зап. Африке (*Национальный конгресс Британской Западной Африки* и др.), деятельность к-рых, а также сдвиги в структуре х-ва в известной мере способствовали росту освободит. движения в С.-Л. Развитие добывающей пром-сти, стр-во дорог, разорение крестьян (особенно в связи с резким падением цен на пальмовые ядра) и бегство их в города — всё это говорило о новых явлениях в жизни С.-Л. Рабочие, ведя борьбу против властей и колонизаторов-предпринимателей, объединялись в профсоюзы, проводили забастовки. В 1916 был создан профсоюз железнодорожников, а в 1919 и 1926 организованы забастовки ж.-д. рабочих, осн. требованиями к-рых были повышение зарплаты и сокращение рабочего дня. В 1923 произошли волнения в р-не Коинадугу и др. р-нах страны. В результате в 1924 англ. пр-во вынуждено было пойти на расширение представительства местного нас. протектората в законодат. совете. В 30-х гг. антиколон. борьба народов С.-Л. усилилась; в 1931 произошло кр. антиналоговое восстание. В мае 1938 в С.-Л. было создано отделение Младозападноафр. лиги, объединившее 40 тыс. чел.; его члены требовали увеличения представительства нас. в законодат. и исполнит. советах, а также выступали за эмансипацию женщин и против злоупотреблений англ. чиновников. В нояб. 1938 лига на выборах в совет Фритауна завоевала все 4 места. Но англ. власти, воспользовавшись началом 2-й мировой войны, разгромили лигу и арестовали её лидеров.

Нового подъёма нац.-освободит. движение достигло после 2-й мировой войны. Создавались политич. партии: Нац. совет колонии (1950), Народная партия С.-Л. (НПСЛ) (1951), Объединённая прогрессивная партия (1954) и др. В февр. 1955 произошла забастовка, в к-рой участвовало 9 тыс. чел. Демонстрация участников, требовавших повышения заработной платы и увеличения оплачиваемых отпусков, была расстреляна полицией (убито и ранено св. 600 чел.). Власти вынуждены были пойти на уступки рабочим. Осенью 1955 начались выступления крестьян, достигшие наиб. размаха в нояб. 1955 — марте 1956. В демонстрациях участвовало св. 100 тыс. чел. В ряде мест действовали партизанские отряды.

Массовые выступления против колон. порядков, развернувшиеся в обстановке крушения колон. системы импе-

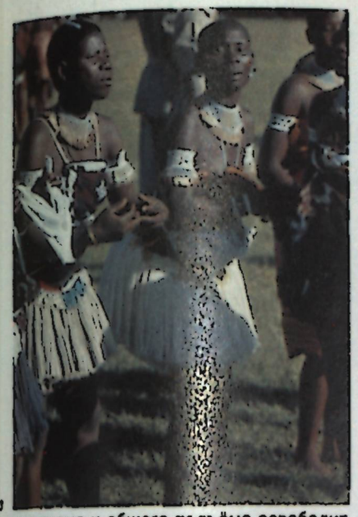

риализма и общего подъёма освободит. борьбы народов Африки, ускорили достижение независимости С.-Л. 31 янв. 1957 вступила в силу новая конституция, по к-рой был учреждён парламент и создано пр-во во главе с лидером завоевавшей большинство мест НПСЛ М. *Маргаи*. Пребывание у власти НПСЛ характеризовалось проанглийской ориентацией, обострением межэтнич. разногласий, ростом коррупции. Англ. пр-во пошло на удовлетворение требований политич. партий С.-Л. о предоставлении стране независимости. Но на конституц. конференции в апр. 1960 англ. пр-во добилось от пр-ва Маргаи согласия на заключение договора об обороне. Против этой уступки выступила группа политич. деятелей во главе с быв. ген. секр. НПСЛ С. П. *Стивенсом*; 13 сент. 1960 Стивенс и его сторонники создали оппозиц. партию *Всенародный конгресс* (ВК), выступившую против засилья англичан в гос. аппарате С.-Л. и потребовавшую немедл. проведения выборов. В нояб. 1960 партия ВК завоевала половину мест в совете Фритауна, но после провозглашения независимости её лидеры были арестованы, а партия объявлена вне закона.

С.-Л. после провозглашения независимости. 27 апр. 1961 была провозглашена независимость С.-Л. в рамках Содружества (брит.). Первое пр-во возглавил М. Маргаи (после его смерти в 1964 — А. Маргаи). На парламентских выборах 1962 победу одержала НПСЛ; ок. 30% голосов получила партия ВК. В последующие годы продолжалось падение влияния правящей НПСЛ. В февр. 1967 в армии был раскрыт антиправительств. заговор, направленный против засилья менде в пр-ве и плана А. Маргаи принять респ. конституцию с однопарт. системой правления. Парламентские выборы 17 марта 1967 принесли победу партии ВК. Однако 23 марта 1967 реакц. силы произвели воен. переворот, в результате к-рого к власти пришёл созданный офицерами армии и полиции Совет нац. преобразования (СНП) во главе с полк. Э. Джексон-Смитом. СНП приостановил действие конституции и запретил деятельность политич. партий. Совету не удалось преодолеть противоречий в развитии С.-Л.; в апр. 1968 младшие офицеры свергли этот режим и передали власть лидеру ВК С. П. Стивенсу, к-рый сформировал коалиц. пр-во. В апр. 1969 было создано однопарт. пр-во.

Пр-во Стивенса приступило к нек-рым преобразованиям в стране. Была ограничена власть традиц. вождей, проводились мероприятия по африканизации экономики, ограничению господства иностр. компаний, развитию гос. сектора и кооперативного движения. Экономич. политика, основанная на концепции «смешанной экономики» и «либерального социализма», привела в конечном итоге к расширению капиталистич. отношений в стране и углублению социального неравенства. В области внеш. политики пр-во ВК провозгласило осн. принципом неприсоединение, развитие дружеств. отношений со всеми странами; выступило против апартхейда и расовой дискриминации, в защиту народов, находящихся под колон. господством. В кон. 1969 пр-во С.-Л. объявило о намерении установить гос. контроль над действующими в стране иностр. горнорудными компаниями и потребовало передать ему 51% акций этих компаний. Местная реакция и империалистич. силы неоднократно стремились помешать осуществлению прогрессивных мероприятий пр-ва Стивенса (попытки реакц. переворотов в 1971 и 1974). После попытки переворота в 1971 пр-вом был заключён договор о взаимной обороне с Гвинеей, в соответствии с к-рым в С.-Л. были введены гвин. войска. 19 апр. 1971 парламент провозгласил С.-Л. республикой. Первым президентом стал Стивенс.

Ухудшение экономич. положения, рост цен вызвали усиление недовольства нас. политикой пр-ва; увеличилось число забастовок среди рабочих, студентов, началось брожение в армии. На парламентских выборах 1977 ВК получил 70 мест из 85. В июле 1978 после референдума вступила в силу новая конституция, по к-рой ВК стал единств. правящей партией. На 9-м съезде ВК (1985) ген. секр. был избран Д. С. *Момо* (с нояб. 1985 — проз.).

С.-Л. — чл. ООН (с 1961), ОАЕ, Движения неприсоединения, ЭКОВАС, Орг-ции Исламская конференция.

С.-Л. выступает за мирное решение всех спорных вопросов на Афр. континенте; во время конфликта между Чадом и Суданом и Эфиопией была посредником на переговорах. Выступает в поддержку борьбы народов Юга Африки против расизма, апартхейда и колониализма, поддерживает справедливую борьбу араб. народа Палестины. Дипл. отношения с СССР с 1962.

Политические партии, профсоюзы

Всенародный конгресс (All People's Congress), правящая партия, осн. в 1960.

Конгресс труда С.-Л., осн. в 1966, входит в МКСП и ОАПЕ.

Е. Г. Смирнов.

Печать, радиовещание, телевидение

В 1985 издавались газеты на англ. яз. (все — в Фритауне): «Ви юн» («We Yone»), с 1963, тираж 12 тыс. экз., выходит 2 раза в неделю, орган партии ВК; «Дейли мейл» («Daily Mail»), с 1931, тираж 12 тыс. экз., ежедн., правительств.; «Кроникл» («Chronicle»), с 1983, тираж 2 тыс. экз.; «Нью ситизен» («New Citizen»), с 1983, тираж 5 тыс. экз., еженед., и др.

Информационное агентство С.-Л., нац. информац. агентство, осн. в 1980, во Фритауне. Служба радиовещания С.-Л., правительств., осн. в 1972, во Фритауне. Телевидение с 1963.

Экономико-географический очерк

Общая характеристика хозяйства. С.-Л. — агр. страна с относительно развитой горнодоб. пром-стью. Экономич. развитие С.-Л. в колон. период носило однобокий агр.-сырьевой характер. Ок. 95% нас. было занято в натур. и полунатур. с. х-ве; в небольших количествах на экспорт выращивались кофе и какао, плоды масличной пальмы, имбирь и др. Горнодоб. пром-сть (добыча жел. руды, хрома, алмазов) начинала только развиваться. Обрабат. пром-сть практически была неразвита, имелось лишь неск. пром. пр-тий, производивших мебель, черепицу, минер. воду, пальмовое масло и др.

За годы независимости структура экономики С.-Л. практически не изменилась, несмотря на то, что получила развитие обрабат. пром-сть. С.-Л. остаётся отсталой страной с агр.-сырьевым характером экономики и низким уровнем социально-экономич. развития в сер. 80-х гг. Преобладает полунатур. и мелкотоварное произ-во. Страна вывозит в основном почти непереработанное с.-х. и минер. сырьё, а ввозит практически все виды необходимого оборудования, значит. кол-во продовольствия (в т. ч. рис) и др. предметов потребления. Предпринимаются меры по ограничению влияния иностр. капитала, развитию гос. и смешанного секторов, диверсификации с.-х. произ-ва, а также развитию кооперативного движения. Введено гос. планирование. Действуют 3-й план нац. развития на 1984/85 — 1988/89. Гос-во старается поставить деятельность иностр. фирм под юридич. и финанс. контроль пр-ва с помощью разл. законов, принятых в 70—80-е гг., а также участия гос-ва или гос. орг-ций в капитале смешанных пр-тий. Пытаясь диверсифицировать с. х-во и решить прод. проблему, пр-во вкладывает значит. средства в расширение посевных площадей, а также для увеличения произ-ва экспортных культур. Созданы гос. отраслевые корпорации (автотранспорт., электрич. и др.), но осн. формой расширения роли гос-ва в экономике стало участие в смешанных компаниях.

ВВП за годы независимости увеличился более чем в 8 раз, достигнув в

Деревня лиибе. Леоно-Либерийский массив.



1984 почти 2,7 млрд. леоне, однако рост в неизменных ценах составил лишь 50%. За годы независимости доля гос. сектора в произ-ве ВВП увеличилась до 15%, а в капиталовложениях — до 70% (1983). Государство осуществляет закупку у крестьян и сбыт экспортных продуктов, владеет плантациями риса, кофе, какао, масличной пальмы, сах. тростника, каучука (площади под к-рыми составляют ок. 20% обрабат. земель), металлообр. и меб. пр-тиями, ф-ками по переработке с.-х. продуктов и др. Гос. орг-ции контролируют ок. 40% экспорта и 15% импорта. Доля иностр. капитала в произ-ве ВВП не превышает 10—15%.

Структура ВВП (1983, %): с. х-во — ок. 31, транспорт — 14, горнодоб. пром-сть — 11, обрабат. пром-сть — 6, стр-во — 6.

Главную роль в оказании С.-Л. финанс. и технич. помощи играют прежде всего ФРГ, Великобритания и США. Заключены соглашения с Италией (финансирование стр-ва ГЭС Бумбуна), Японией, Данией (развитие рыб-ва), Австрией (добыча жел. руды), а также с междунар. финансовыми орг-циями и орг-циями ООН, к-рые оказывают помощь С.-Л. в развитии инфраструктуры, с. х-ва и пром-сти. В 1970-х гг. заключено соглашение о создании Союза «Мано-ривер» с Либерией и Гвинеей; задачи союза — совместное освоение природных ресурсов бассейна р. Мано, охватывающего прилежащие районы трёх стран. В планах сотрудничества намечено устранение таможенных барьеров, развитие с. х-ва и рыб-ва, энергетики, пром-сти и транспорта. Осуществляется экономич. сотрудничество со странами — членами ЭКОВАС, а также с КНР (развитие с. х-ва, здравоохранения и т. д.). Имеются соглашения о технич. сотрудничестве с Индией и араб. странами (Саудовская Аравия и др.); в 1982 С.-Л. стала членом Исламского банка развития.

Развиваются культурные и научно-технические связи с СССР и другими социалистич. странами. Иностр. капиталовложения составили 115 млн. долл. (1983). Внеш. задолженность С.-Л. в 1984 — ок. 500 млн. долл.

Сельское хозяйство — осн. отрасль экономики С.-Л., где занято ок. 62% экономически активного нас. страны. Продолжает оставаться отсталой отраслью с преобладанием докапиталистич. форм хозяйствования и землепользования. Доля сел., лесного х-ва и рыб-ва составляет в среднем $^1/_5$ стоимости экспорта. В Зап. обл. страны все земли находятся в частном владении. В др. провинциях часть зем. фонда с колон. времён находится в руках гос-ва, др. часть земли передана общинам. Зем. фонд составляет св. 7,2 млн. га, ок. 4 млн. из них пригодны для земледелия, но используется лишь ок. 0,8 млн. га, 2,2 млн. га — пастбища, ок. 2 млн. га — неудобные и неиспользуемые земли. Ок. 50% х-в ведут с.-х. деятельность на основе семейно-общинного права, 38% — на основе плем.-общинного и 12% — аренды. Экспортными культурами занято ок. 15% земель. Св. 85% земли обрабатывается вручную, осн. орудия труда — мотыга, топор, нож. Насчитывается (1983) св. 350 тракторов, принадлежащих гос. тракторным станциям. Использование удобрений не превышает 3,5 тыс. т в год (или ок. 8 кг на 1 га). В прибрежных р-нах ведутся работы по мелиорированию мангровых болот под посевы риса.

Земледелие — осн. отрасль с. х-ва. В стране насчитывается ок. 300 тыс. х-в, в большинстве (св. 70%) к-рых обрабатывается менее 2 га, ок. 26% х-в — от 2 до 6 га, ок. 4% — более 6 га. Гл. прод. культура — рис (62% обрабат. земель), к-рый выращивают св. 70% х-в (605 тыс. т в 1983). В С.-Л. также выращивают (1983, тыс. т) маниок (105), просо и сорго (27), таро (10), кукурузу (15), в Сев. пров. и Зап. обл.: батат (13—15), овощи (150), томаты (10—15), арахис (20), бобовые (32), бананы (св. 250), апельсины (120), манго (4), кокосы, сах. тростник. Масличная пальма даёт 20—50 тыс. т ядер в год. В Вост. пров. производят кофе (19 тыс. т), какао-бобы (15 тыс. т). В Юж. пров. из листьев пальмы рафии получают волокно пиассаву (ок. 2 тыс. т), выращивают имбирь (1,5 тыс. т), сизаль (1 тыс. т), кунжут (1 тыс. т). Сев. пров. ежегодно поставляет ок. 1,1 тыс. т табака. За 1969—75 в дистриктах Кенема и Пуджехун на пл. св. 22 тыс. га заложены плантации гевеи (в т. ч. на 21 тыс. га гос.).

Животноводство ведётся экстенсивными методами; его развитию препятствует распространение мухи цеце. В 1982 насчитывалось (тыс. голов) кр. рог. скота 351 (93,5% сосредоточено в Сев. пров.), коз 338, овец 168, свиней 42. Производится 17—18 тыс. т мяса и ок. 19 тыс. т молока. Разведение крупного рогатого скота на внутренний и внешний рынок характерно для сев. р-нов страны.

Лесное хозяйство. Площадь лесных массивов С.-Л. не превышает 300 тыс. га. Общий объём лесозаготовок ок. 3 млн. м^3 древесины в год, но только 150—180 тыс. м^3 идёт на произ-во мебели и др. изделий, остальное используется как топливо. Пром. разработки сосредоточены в дистриктах Коно и Кенема (Вост. провинция).

Рыболовство сосредоточено на мор. шельфе и в лагуне Бум-Киттам. Улов рыбы ок. 150 тыс. т, креветок ок. 1 тыс. т в год. Рыболовецкие артели на каноэ вылавливают 20—25 тыс. т рыбы. Гос. компания «Сьерра фишинг» осуществляет пром. лов рыбы и креветок, используя 30 специальных судов. У берегов С.-Л. ведут промысел и иностранные суда. Осн. рыболовные порты: Фритаун, Бонте.

Промышленность. После достижения независимости в С.-Л. в результате развития обрабат. пром-сти доля добывающей пром-сти в ВВП снизилась с 17 до 11%, а обрабат. пром-сти увеличилась с 3 до 8%. Горнодоб. пром-сть практически находится в застое, а обрабат. относительно быстро развивается (за годы независимости построено ок. 70 ср. и кр. пр-тий). Число занятых в обрабат. пром-сти в 1961—83 увеличилось с 41 до 110 тыс. чел., в то время как в горнодоб. пром-сти (за исключением добычи алмазов) — с 4 до 7 тыс. чел. Пр-тия добывающей пром-сти распределены по терр. С.-Л. в основном в Вост. и Юж. пров., значит. часть пр-тий (70% занятых) обрабат. пром-сти сосредоточена в Зап. обл. страны.

В С.-Л. добываются (1985): жел. руда — ок. 300 тыс. т (Марампа), бокситы — ок. 1,0 млн. т (Маканджи, р-н Бонте), рутил — ок. 90 тыс. т (Гбангбама), алмазы — ок. 300 тыс. кар (Коно, Кенема, Бо), золото — св. 950 кг (Бау-Махун и др.). В 1982 начато освоение м-ния бурого угля (Коя, Порт-Локо). В 1976—82 из-за саботажа империалистич. монополий добыча жел. руды не производилась. В 1979 гос-во взяло в свои руки компанию по добыче жел. руды, была проведена реконструкция пр-тия, и с 1983 добыча была возобновлена; в 1984 добыто ок. 300 тыс. т.

Среди отраслей обрабат. пром-сти наиб. развита пищ. пром-сть (произ-во муки, пальмового масла, бисквитных изделий, соли, спиртных и безалкогольных напитков, фруктовых и овощных консервов, сахара и т. д.). Наиб. кр. пр-тия пищ. пром-сти находятся во Фритауне — 2 муком. (26 и 20 тыс. т в 1982) и кондитерская (10 тыс. т) ф-ки, спиртоводочный (300 тыс. гл), пальмового масла (45 тыс. т), очистки риса (20 тыс. т), пивовар. (13,5 млн. бутылок) з-ды и др. Кроме того, пр-тия пищ. пром-сти находятся также в Бо, Дару, Кабале, Кенеме, Магбураке, Магбосе, Мамболо, Манге, Матру, Макени, Камбиа и в других городах и насел. пунктах страны. Развита хим. пром-сть (мыловар. ф-ки, пр-тия по произ-ву красок, кислорода, ацетилена, углекислого газа, азота, взрывчатых веществ, ф-ка косметики и т. д.) в гг. Фритаун, Бо, Моямба. Деревообр. пром-сть представлена пр-тиями в Пангуме, Касеве (лесопиление и мебель), меб. пр-тиями в Кенеме и Фритауне. Металлообр. пром-сть в основном развита во Фритауне (произ-во металлоизделий и металлоконструкций, мебели, с.-х. оборудования, судоремонт, авторемонт, а также автосборочный з-д). Авторемонтные мастерские имеются также в Бо, Сефаду-Койду, Кенеме, Макени, Моямбе и нек-рых др. городах. Во Фритауне работают цем. и кирпичный з-ды, 2 табачные ф-ки. Пром. пр-тия в 1984 произвели ок. 300 тыс. т нефтепродуктов, св. 288 тыс. л красок, св. 8 тыс. т сахара, ок. 700 т гвоздей, тару (пластмассовую и картонную), волокно пиассаву и др. Произ-во электроэнергии (1984) ок. 300 млн. кВт·ч, в т. ч. 96% выработано на ТЭС (общей мощностью ок. 110 тыс. кВт). Действует ГЭС Гума-Валли (2,4 тыс. кВт) в Зап. обл.; строятся (1986) ГЭС: Додо (4,5 тыс. кВт) — дистрикт Кенема, Бумбуна (300 тыс. кВт) — дистрикт Тонколили. Планируется стр-во ГЭС на р. Мано (75 тыс. кВт) и в р-не Коиндугу.

Транспорт. Осн. вид транспорта — автомобильный. Длина автодорог ок. 10 тыс. км (1985), в т. ч. 6 тыс. км имеют твёрдое покрытие. В 1984 имелось ок. 26 тыс. автомашин, из них 10 тыс. грузовых и ок. 0,8 тыс. автобусов. Построенная в нач. 20-х гг. ж. д. Фритаун — Пендембу в 1974 закрылась.

Большинство рек С.-Л. судоходны в ниж. течении. Судох-во осуществляется и по лагуне Бум-Киттам (внутр. судоходные пути ок. 800 км). Реч. порты: Пуджехун, Матру, Сембехун, Порт-Локо и Мамболо.

Развит мор. транспорт; доля гос-ва в компании «Нэшонал шиппинг» — 60%, 40% акций у норвежской компании «А/О Океан транспорт», к-рая имеет неск. каботажных и океанских судов. Главные порты: Фритаун, Бонте, Пепел, Пойнт-Сэм. Возд. сообщение осуществляют Аэрофлот и нац. компания «Сьерра-Леоне эйруэйз» (60% акций у гос-ва, 20% у нац. предпринимателей, 20% у АЛИА — Иордания) и иностр. авиакомпании: «Эр-Гвинея», «Эр-Индия», «Гана эруэйс», «Найджирия эруэйс», «Сабена», «Интерфлюг», «МИАЛь». Междунар. аэропорт — Лунги (ок. Фритауна), связывает С.-Л. со столицами соседних стран, а также со странами Европы и США. Внутр. авиалинии обслуживаются нац. компанией «Сьерра-Леоне Эйруэйз» и частными нац. фирмами. В Ньютоне создаётся второй междунар. аэропорт. Имеются посадочные полосы и аэродромы в Кабиа, Веллингтоне, Порт-Локо, Лунсаре, Магбураке, Енгеме, Кабале, Бо, Бонте, Кенеме, Дару и Гбангбатоке.

Внешнеэкономические связи. Экспорт С.-Л. составляет ок. 22% ВВП, а импорт — св. 40% ВВП. Объём товарооборота увеличился с 112 млн. леоне в 1960 до 672,8 млн. леоне в 1980, затем произошло снижение до 483,5 млн. леоне в 1983, а к 1984/85 увеличился до 1001 млн. леоне. Структура (1984,%) экспорта — алмазы — 34,9, какао-бобы — 19,3, рутил — 18,2, бокситы — 15, золото — 6,8, кофе — 3,4, жел. руда — 4,8; импорта — топливо — 38,9, машины и оборудование — 19,6, продовольствие — 14,9, готовые изделия — 17, хим. товары — 4,8.

За годы независимости геогр. структура внеш. торговли значительно изменилась: снизилась доля Великобритании (с 60 до 32% оборота), увеличилась доля развивающихся стран, США (с 2,7 до 14%), стран Африки (с 2 до 12%). Гл. торг. партнёры С.-Л., кроме Великобритании и США, — ФРГ (8,5%), Нигерия (7,4), Япония (6). Объём товарооборота с социалистич. странами с 1960 по 1980 увеличился с 2 до 7%.

В 1984 С.-Л. посетило ок. 71 тыс. туристов, к-рые принесли 6 млн. леоне дохода. Торг. и платёжный баланс С.-Л. постоянно сводится с отрицат. сальдо. Дефицит торг. оборота в 1980 увеличился до 220 млн. леоне.

Ден. единица — леоне. *Е. Г. Смирнов.*

Здравоохранение

В 1975—80 рождаемость составила 45,5, смертность — 19,2 на 1 тыс. жит.; детская смертность — 136 на 1 тыс. живорождённых. Ср. продолжительность жизни мужчин 44,3, женщин 47,5 лет (1975). Преобладают инфекц. и паразитарные болезни (малярия, венерич. болезни, детские инфекции, шистосоматоз и др.). Структура здравоохранения смешанная. В 1972 было 28 больниц (в т. ч. 20 — гос.) на 2837 коек (ок. 10 коек на 10 тыс. жит.; в 1965—2130 коек, т. е. ок. 10 коек на 10 тыс. жит.). Работали (1970) 149 врачей (1 врач на 17,2 тыс. жит.), 570 медсестёр и акушерок. Врачей готовят за рубежом.

Народное образование и научные учреждения

В колон. период имелось небольшое число миссионерских школ. К 1959 насчитывалось 550 нач. и 28 ср. школ. В 1963 ок. 90—95% взрослого нас. было неграмотно.

После провозглашения независимости (1961) было введено обязат. обучение детей с 6 до 14 лет. С сер. 70-х гг. в старших классах гос. нач. школ отменена плата за обучение (5—7-е классы). В остальных классах нач. школ, а также в ср. и высш. уч. заведениях плата за обучение сохраняется. Нач. школа во Фритауне и его окрестностях ведётся на англ. яз. с 1-го класса, в периферийных р-нах — на одном из наиб. распространённых местных языков. По окончании нач. школы ученики сдают экзамены и получают свидетельство об окончании нач. школы, что даёт им право продолжить обучение в ср. школе или в одном из проф.-технич. уч. заведений. В 1979 нач. школу посещало 250,4 тыс. уч-ся (или 39% детей и подростков), в ней работало ок. 7,9 тыс. учителей (в 1970 эти показатели соответственно составляли ок. 166,1 тыс. и 5,1 тыс.). Кроме гос. школ имеется большое число частных, точный учёт к-рых не ведётся.

Ср. школы в С.-Л. двух типов: общеобразоват. и совр. (практич.). Общеобразоват. — 7-летняя, делится на две ступени (5+2). Выпускники её получают общее свидетельство об образовании (после 5 лет — на обычном уровне, после 7 лет — на повышенном). Последние два года уч-ся изучают 1—4 предмета или гуманитарного, или естеств.-науч. цикла. Лица, имеющие общее свидетельство об образовании на обычном уровне, принимаются на подготовит. ф-т ун-та; на повышенном — непосредственно обучение на степень бакалавра.

Совр. ср. школа имеет практич. уклон (машинопись, коммерч. дело и т. п.). Срок обучения 3—4 года. Она не даёт общего ср. образования в полном объёме и готовит уч-ся к практич. работе или к продолжению обучения в системе профтехобразования. В 1979 в ср. школах обучалось ок. 60,3 тыс. уч-ся (т. е. ок. 12% подростков и молодёжи соответств. возраста) и работало 2720 учителей.

Профтехобразование ведётся на базе нач. и совр. ср. школы на разл. рода проф. курсах. Срок обучения от 1 до 3 лет. В 1980 в системе профтехобразования обучалось 913 чел.

Ср. спец. образование дают технич. ин-ты во Фритауне и Кенеме. Срок обучения 4 года.

Подготовка учителей для нач. школы ведётся в пед. уч-щах на базе 3 классов неполной ср. школы (срок обучения 3 года), учителей для ср. школы — в пед. колледжах на базе 5 классов неполной ср. школы (срок обучения 3 года). Наиб. крупными являются пед. колледжи во Фритауне и Годериче (недалеко от Фритауна). В 1979 в ср. пед. уч. заведениях обучалось 1959 уч-ся и работало 200 преподавателей. Учителей для полных ср. школ и пед. колледжей готовит ун-т. Общий контроль и осн. финансирование образования осуществляет Мин-во просвещения. На нужды образования в 1980 было выделено 3,9% ВНП.

Ун-т С.-Л. во Фритауне (осн. 1967) состоит из колледжа Фура-Бей (осн. 1827) и университетского колледжа Нджала (Ньяла) (осн. 1963). Колледж Фура-Бей основан миссионерами для подготовки учителей и священников из числа африканцев, с 1876 по 1960 работал как филиал англ. Даремского ун-та, в 1960 преобразован в университетский колледж С.-Л., с 1966 в составе Ун-та С.-Л., ф-ты: гуманитарных наук, естеств., экономики и социальных наук,

инженерный. В колледже Нджала — ф-ты пед. и с.-х. В 1981/82 в ун-те обучалось ок. 2,3 тыс. студентов, работало ок. 270 преподавателей.

Б-ка колледжа Фура-Бей (осн. 1827; 113,5 тыс. тт. в 1982), Б-ка Дж. Томаса (ок. 19 тыс. тт.). Библиотечный совет С.-Л. имеет б-ки в 10 городах страны (гг. Фритаун, Магбурака, Макени и др.; располагает более 328 тыс. тт.).

Нац. музей С.-Л. во Фритауне (коллекции по истории, этнографии, археологии Зап. Африки).

Центром по координации науч. исследований в С.-Л. является ун-т. Работают Ин-т мор. биологии и океанографии (осн. в 1966), Ин-т изучения Африки (1962), Историч. об-во С.-Л. (1975), Науч. общество и др.; имеется геол. служба (1918).

Н. М. Тимофеева.

Литература

Лит-ра С.-Л. формируется на англ. яз. с сер. 20 в. Наиб. известные литераторы — Р. С. Исмон, А. Никол, У. Контон. Одно из самых ранних произв. — автобиографич. повесть Р. Коула «Мальчик из Коссоу» (1960). Поэт и прозаик Никол поднимает вопросы взаимоотношения африканцев и европейцев, проблемы воздействия европ. цивилизации, христианства и ислама на культуру афр. народов. Одно из наиб. значит. произв. прозы С.-Л. — автобиографич. роман Контона «Африканец» (1960). В романе подняты социальные и этич. проблемы, вопрос расовых взаимоотношений. С именем Исмона связано зарождение драматургии — пьеса «Дорогой отец» (1961) и др. Как и др. литераторы, Исмон обращается к специфич. для страны проблемам социального характера — взаимоотношениям креолов (потомков колонистов, приехавших в С.-Л. в 1-й пол. 19 в.) и коренного населения. Ф. Гарти, Г. Барт-Уильямс, М. Сина, К. Файл и др. опубл. короткие рассказы, стихи.

В. Н. Вавилов.

Архитектура и изобразительное искусство

Селения С.-Л. обычно располагаются на холмах. Круглые в плане, глиняные или плетнёвые хижины на каркасе из жердей ставятся на высокие глиняные помосты вокруг центр. площади и украшаются яркой узорной росписью. Строят также прямоугольные в плане хижины на бревенчатом каркасе с двускатной крышей, крытой пальмовыми листьями. Неск. хижин, принадлежащих одной семье, обносятся стеной или плетнём. Сохранились немногочисл. португ. крепости 15—17 вв. С приходом англичан в кон. 18 в. появились города (*Фритаун*, Макени, Лунсар), к-рые почти не отличаются от селений (лишь во Фритауне имеются здания в духе англ. викторианской архитектуры и современного типа).

На терр. С.-Л. найдены многочисл. изделия из мягкого камня (стеатита) местного происхождения (датировка не установлена). Это — человеческие фигурки («номоли» и «помдо») в молитвенной позе, всадники на лошадях, слонах, реже отд. изображения животных. У менде, буллом, лимба широко распространена дерев. скульптура, среди к-рой наиб. известны маски Санде и Бунду (менде). Маски, выполненные из целого куска дерева, окрашенного в чёрный цвет, имеют форму неправильного конуса. Лицо с мелкими чертами вырезается вместе с толстой шеей, составленной из плоских колец, имитирующих шейные украшения. Голова сужается кверху и завершается сложной шлемовидной причёской. Маски этого типа украшают также жезлы, троны. Для круглой скульптуры характерны вытянутые пропорции, тяжеловесные утриров. формы, тщательность обработки деталей, полихромная окраска.

Среди местных художников, обучавшихся в США и Великобритании, — живописцы М. Берни-Никол, создающая монумент. панно в духе англ. абстракционизма, Ц. Лейбер-Блейк, пишущая портреты реалистич. характера. Скульптор П. М. Карело, учившийся в Гане, воспринял традиции её художеств. школы, связь с нар. иск-вом. Среди художеств. ремёсел распространены резьба по слоновой кости, ткачество (преим. с росписью батиком), гончарное дело, плетение, изготовление дерев. гребней.

В. Л. Воронина.

Музыка

Муз. культура С.-Л., представленная музыкой ряда народов, в силу историч. особенностей развития страны имеет много общих черт с муз. культурами др. стран Зап. Африки, на терр. к-рых проживают те же этносы. Как и в др. афр. странах, музыка С.-Л. неотделима от повседневной жизни. Она сопровождает трудовые процессы, разл. жизненные события.

Разнообразен муз. инструментарий. Популярны ксилофон баланги (у сусу, малинке, ялунка, темне, коранко) и др. самозвучащие пластинчатые инструменты, в т. ч. конди (у темне, лимба, локо), конгома (на Ю. страны). Среди барабанов — кангбаи (одномембранный), сангбай (конусообразный), хутамба (в форме песочных часов), келей (горизонтальный, дл. до 2 м), сегбурё (тыквенный; на нём играют только женщины). Известны инструменты лютневого типа — кондинги (у сусу, темне), кондене (у охотников народа ялунка), а также однострунные и многострунный (конингэй) луки; встречается и *кора*.

Одно из осн. мест в музыке С.-Л. принадлежит песне. Известны лирич., трудовые, ритуальные песни, а также песни-восхваления богов и др. Особый пласт представляют песни, исполняющиеся во время танц.-театрализов. представлений (песни-танцы масок и т. п.). Распространено как сольное, так и ансамблевое пение. Обычно сольное пение сопровождается только хлопками в ладоши, а ансамблевое — аккомпанементом ударных, шумовых инструментов, подчёркивающим ритмич. рисунок песни. Зачастую между хоровыми разделами песни звучит самостоят. инструм. интерлюдия довольно больших размеров.



1



2



3

1. Церковь во Фритауне. 19 — нач. 20 вв. 2. Каменная голова. Кисси. 3. Женская фигура. Дерево. Музей африканских, азиатских и американских культур. Прага.

Ладовой основой песен служат бесполутоновые 5-, 6- и 7-ступенные звукоряды. Характерен приём смены лада внутри песни. Встречается своеобразная полиладовость (мелодия певцов — в одном ладу, инструм. аккомпанемент — в другом). Мелодии песен зачастую речитативного характера. В хоровом пении используются унисон, а также такие типы многоголосия, как бурдон (в одном из голосов выдерживается непрерывный звук) и параллельное 3-голосие. Осн. принципом развития песни служит варьирование. Поющие применяют разнообразные приёмы звукоизвлечения, в т. ч. фальцет, гортанный звук.

В муз. культуре С.-Л. немаловажна роль музыки переселенцев из Великобритании, США, Бразилии. Особый пласт составляет музыка, сопровождающая суннитские ритуалы, — пение молитв, заклинаний, игра на ритуальных инструментах, ритуальные танцы. В С.-Л. создана одна из первых муз. драм (впоследствии популярный на Афр. континенте жанр) — «Кинкункор» Дафара (1934).

Европ. культура не оказала существ. влияния на местные муз. традиции. Однако в муз. жизни столицы наблюдаются процессы, связанные с распространением массовой культуры Запада.

Е. М. Грязнова.

Театр

Развитие совр. театра в С.-Л. связано с утверждением самобытной культуры и обращением к традиц. наследию иск-ва народов этой страны. В доколон. период элементы театра присутствовали на праздниках, в ритуалах, культовых обрядах. В годы колониализма в стране действовали многочисл. англ. любительские драм. и муз.-драм. коллективы, ставившие пьесы англ. драматургов (У. Шекспира, С. Моэма и др.), а также муз. комедии Ж. Жильберта, А. Салливана и др. После 2-й мировой войны в стране стали возникать (при школах и религ. миссиях) первые афр. театр. любительские коллективы, репертуар к-рых состоял из инсценировок библейских сюжетов и отрывков из пьес англ. классич. драматургии. В 1958 драматург, режиссёр и актёр Д. Акар организовал труппу «Актёры Сьерра-Леоне», к-рая ставила его пьесы «Долина без эха» (1959) и «Клич Тамба» (1963). Достижение независимости (1961) послужило стимулом для дальнейшего развития театр. иск-ва. Увеличилось число любительских коллективов, на сцене появились пьесы нац. авторов (Р. С. Исмон — «Дорогой отец», 1963, «Новые патриоты», 1965; А. Каргбо — «Блуза его племянника», 1962; Оладипо Масон — «Воля его отца», 1964; П. Мадди — «Йон Кон», 1968, «Вечная жизнь», 1972, и др.) и др. афр. драматургов (Дж. Хеншо, Воле Шойинка и др.). В театре использовались, наряду с англ., и местные языки. Развивается драматургия на языке крио. Среди драматургов, пишущих на этом языке, Реймонд Деле Чарли — автор пьесы «Кров чужака», основатель и руководитель эксперимент. труппы «Табуле». На крио пишут Т. Деккер и Дж. Роу. В 1964 Деккер перевёл «Юлия Цезаря» У. Шекспира, а Роу стала автором оригинальной пьесы, затрагивающей местную проблематику. Среди др. авторов, пишущих на этом языке, выделяются К. Гарбер, Дж. Коргбо, Л. Вуд, Э. Хассан-Дин, А. Ренди Райт, П. Амаду Мадди. Их пьесы высмеивают взяточничество и коррупцию, критикуют нравы «новой буржуазии». Получают распространение комедии нравов. Политич. проблемы обычно не ставятся, однако косвенно затрагиваются довольно часто («Большой Берри» П. А. Мадди, 1978; «Голос народа» Р. Д. Чарли, 1974). Создавались пьесы и на языках менде, темне, лимба. Видное место в развитии нац. театр. иск-ва принадлежит университетскому колледжу Фура-Бей, при к-ром создано неск. экспериментальных студий, где готовят драматургов, режиссёров, актёров, а также ищут новые, самобытные театр. формы (документ. спектакль «Станция Фритаунский Холм, называемая Москит», 1972). Важным шагом на пути к созданию постоянно действующего проф. театра послужила организация Нац. театр. лиги, объединившей усилия любительских коллективов, по её инициативе в центре Фритауна оборудован театр.-концертный зал, ставший одним из гл. центров театр. жизни страны.

Н. И. Львов, А. Ю. Грушевский.

Лит.: Мадор Ю. П., Сьерра-Леоне вчера и сегодня, М., 1961; Прибытковский Л. Н., Фридман Л. А., Сьерра-Леоне, М., 1964; Сергеева И. С., Сьерра-Леоне, М., 1984; Crooks J. J., A history of the colony of Sierra Leone, Western Africa, L., 1972; Gervis P., Sierra Leone story, L., 1952; Kup A. P., A history of Sierra Leone. 1400—1787, Camb., 1961; Clifford M. L., The land and people of Sierra Leone, Phil.—N. Y., 1974; Kup A. P., Sierra Leone concise history, Newton Abbot, 1975; Taylor Alwyn B., Money and banking in Sierra Leone, Mil., 1980; Ивашева В. В., Прозаики Сьерра-Леоне, в ее кн.: Литература стран Западной Африки, М., 1967; Lewis R., Sierra Leone. A modern portrait, L., 1954; Mauny R., Masque mende de la société Bundu (Sierra Leone), «Notes Africaines», 1959, № 81; Oven C. van, Music of Sierra Leone, «African Arts», 1970, v. 3, № 4; его же, The Kondi of Sierra Leone, «African Music», 1973/74, v. 5, № 3; его же, Liederen en Instrumenten uit Sierra Leone, «Mens en melodie», 1974, Jg. 29, № 1, p. 24—28.

СЭДД, седд (араб. — препятствие, барьер), 1) скопление оторванной от субстрата и плавающей растительности (водоросли, папирус и др.), загромождающей русла рек и способствующей значит. разливам воды. 2) Равнинная область на Ю. Судана, в басс. р. Белый Нил. В период летних дождей, в связи с широкими разливами загромождённых водной растительностью рек, превращается в сложную систему озёр и болот.

СЭЛАМ Але Фэлегэ (р. в нач. 1930-х гг.), эфиопский живописец. Учился в школе иск-ва Художеств. ин-та Чикаго. Основатель и первый директор Художеств. школы в Аддис-Абебе. Автор ряда реалистич. портретов, лирич. пейзажей и жанровых произведений. Нек-рым его полотнам, посвящённым нац.-освободит. движению народов Африки, присуща известная символика (разбитые цепи, поверженные идолы, лавровые венки и т. п.). Произв.: росписи собора св. Троицы в Аддис-Абебе (1940-е гг.), «Натюрморт» (1950), «Пейзаж» (1951), «Мужской портрет», «Надежда», «Портрет мужчины в белом» (1952), «Портрет мужчины в коричневом», «Женский портрет» (1961), «Портрет человека с ружьём».

Н. Е. Григорович.

Але Фэлегэ Сэлам. «Портрет мужчины в белом». 1952.



СЭРЦЭ-ДЫНГЫЛЬ (1550—1597), император Эфиопии с 1563. Продолжал политику восстановления Эфиопской империи, начатую его дядей имп. *Гэлаудеосом*. Вёл успешные войны против султаната Адаль на Ю.-В., фалаша — на С.-З., мятежных тиграйских феодалов и турок — на С. Присоединил к империи ряд гос-в на Ю.-З. Эфиопии (Кафа, Ынарья, *Хадья*, *Камбата*, Куло и др.), основал в них воен. поселения и насаждал христианство. Однако на Ю. не смог воспрепятствовать оромо заселить обширные терр. империи. Погиб в одном из походов против оромо.

Лит.: Чернецов С. Б., Эфиопская феодальная монархия в XIII — XVI вв., М., 1982; Conti Rossini C., Historia regis Sarsa Dengel, P., 1907.

Ю. М. Кобищанов.

СЮРЕ-КАНАЛЬ (Suret-Canale) Жан (р. 1921), франц. африканист — географ и историк. Чл. Франц. коммунистич. партии с 1939, в 1967—72 чл. её ЦК. Окончил Тулузский ун-т (1942). В 1946—49 преподавал в лицеях Дакара (Сенегал), откуда был выслан колон. властями за активную профсоюзную деятельность. В 1959—62 директор Нац. ин-та исследований и документации (в Конакри), директор Высш. пед. школы (в Киндиа). С 1963 работал в ряде науч. и уч. заведений Франции и Алжира. С 1979 был преподавателем 7-го Парижского ун-та.

С.-К. дал марксистскую оценку обществ.-экономич. развития Зап. Африки до европ. колонизации. Обратил внимание на наличие наряду с плем. образованиями гос-в и классово-антагонистич. обществ, в к-рых сосуществовали рабовладельч. и феод. отношения, причём способ произ-ва наиб. развитых народов С.-К. рассматривал как близкий к азиатскому. В 1963 за труд «Африка Западная и Центральная» (рус. пер., 1961) ему присуждена степень д-ра историч. наук Ин-том Африки АН СССР.

Соч.: Afrique noire, occidentale et centrale, v. 1—3, P., 1958—72; в рус. пер. — Гвинейская Республика, М., 1973.

В. А. Субботин.

ТА́АЛЬБИ, ас-Саалиби Абд аль-Азиз (1876—1944), религ.-политич. деятель Туниса. В 1896 окончил богословский ун-т аз-Зитуна в г. Тунис; был близок к бейскому двору. В 1895—97 издавал газ. «Сабиль ар-Рашад», выражавшую взгляды улемов-реформаторов. В 1898—1902 совершил поездку в Каир и Стамбул; воспринял идеи М. Р. *Риды*, считал себя приверженцем М. Камиля, был единомышленником шейха А. *Бен Бадиса*. В 1904 в Тунисе издал кн. «Дух свободы в Коране», выступив против догматич. традиционализма в исламе, критиковал франц. социалистов и тунисских западников. В 1909 примкнул к партии *младотунисцев*, издавал её газ. «Ат-Туниси», способствовал сдвигу партии на позиции панисламизма. В марте 1912 выслан из Туниса. В 1919 во Франции присоединился к тунисской делегации на Парижской мирной конференции. В нач. 1920 опубликовал памфлет «Тунис-мученик», в к-ром разоблачал режим франц. протектората как период упадка и застоя страны. В июле 1920 арестован в Париже. В мае 1921 избран пред. партии Дустур (осн. в 1920, с 1934 наз. «Старый Дустур»). Руководил массовыми антиимпериалистич. выступлениями в Тунисе весной 1922. В 1923—37 находился в эмиграции (гл. обр. в Ираке). Вернувшись в 1937 в Тунис и сплотив вокруг себя стародустуровцев, начал борьбу против партии «Новый Дустур» и его лидеров М. *Матри* и Х. *Бургибы*. В 1938 ушёл с поста пред. «Старого Дустура». *Н. А. Иванов.*

ТАБА́К (Nicotiana), род однолетних и многолетних травянистых растений и кустарников сем. паслёновых. Ок. 70 видов в Америке и Австралии. В Африке в диком виде не встречается. В культуре 2 вида. Широко возделывают Т. культурный, или курительный (N. tabacum), редко махорку (N. rustica). Из листьев вырабатывают таб. изделия — сигареты, сигары, трубочный и нюхательный табак. В Африке площадь под Т. (1981) 311 тыс. га, общее его произ-во 250 тыс. т (на экспорт 184,8 тыс. т), ср. урожайность 8,2 ц с 1 га (в Ливии 22,5 ц, на Реюньоне 17,2 ц). Наиб. площади (тыс. га): в Малави 78, Зимбабве 40, ЮАР 38, Танзании 32, Нигерии 30. Возделывают в основном сигаретный Т. типа вирджинии (содержание никотина 1,5—2,5%), менее распространён Т. повышенной крепости с тёмно-коричневыми листьями (Вост. Африка), а также ароматичный (Сев. Африка) и сигарный (Вост. Африка). Сушка трубо-огневая в спец. сараях, оборудованных сушилками; огневая сушка — в лёгких травяных сараях. Сорта для трубо-огневой сушки — Белое золото, Кутсао 51, NC— 95; для огневой сушки — Тяжёлый западный. *Г. В. Устименко.*

Плантация табака.



ТАБА́РИ, ат-Табари Абу Джафар Мухаммед ибн Джарир (ок. 839—923), араб. историк. Посещал Египет (в 876—877, по нек-рым сведениям, также в 867). Автор толкования Корана, в к-ром использовал обширный материал по ранней истории ислама. Наиб. известное соч. — «Тарих ар-русул ва-ль-мулук» («История пророков и царей»), в жанре «всеобщей истории» (от сотворения мира до 914/915, с 622 материал расположен погодно). Т. о каждом из событий приводит сведения разл. авторов в виде цитат (иногда слегка обработанных) с указанием источников. Осн. внимание уделяется событиям в центре халифата. После Т. авторы «всеобщих историй» события первых двух веков мусульм. истории обычно излагали по его материалам. Т. занимался также лексикографией, поэзией, математикой.

Соч.: Annales quos scripsit... at-Tabari cum aliis, ed. M. J. de Goeje,ser. 1—3, Lugduni Batavorum, 1879—90; Introductio, glossarium, addenda et emendanda, indices, v. 1—2, Lugduni Batavorum, 1901. *О. Г. Большаков.*

ТА́БМЕН (Tubman) Уильям Ваканарат Шадрак (1895—1971), гос. и политич. деятель Либерии, юрист. Образование получил в семинарии Кейп Пальмас и в колледже Каттингтона (Либерия). В 1917 начал частную адвокатскую практику в г. Харпер, затем перешёл на гос. службу. В 1924—31 и 1934—37 сенатор, в 1938—43 чл. Верховного суда Либерии. В 1944—71 през. Либерии, нац. лидер Партии истинных вигов. В 1944 провозгласил «политику открытых дверей» — курс реформ, призванных ускорить в Либерии развитие капитализма (привлечение иностр. капитала в страну) и «политику объединения» — мероприятия на сближение коренного нас. с *американо-либерийцами*. В области внеш. политики Т. был сторонником укрепления связей Либерии с США и др. капиталистич. странами Запада. *М. Ю. Френкель.*

ТАБО́РА (Tabora), город на С.-З. центр. части Танзании. Адм. ц. обл. Табора. 23 тыс. жит. (1972). Узел жел. и автодорог. Торг.-распределит. центр с.-х. р-на (рис, хлопчатник, табак, арахис, кукуруза). Пр-тия пищевкус. и деревообр. промсти. В р-не Т. — м-ние вольфрамовых руд. Близ Т. — дом-музей Д. *Ливингстона*. Осн. в нач. 19 в. араб. купцами и работорговцами.

ТАВА́РИШ (Tavares) Эужению (1867—1930), зеленомысский поэт, журналист. Писал на креольском яз. Переводил на креольский яз. произв. мировой классики. В своём творчестве Т. следовал фольклорным традициям, что проявилось в обращении его к жанру морны, реже манижас (рифмованные куплеты-четверостишия). Стихам Т. свойственна чёткая ритмич. организация стиха; они исполняются под музыку. Осн. сб-ки: «Креольская жизнь в Америке» (1912—13), «Драмы во время китобойного промысла» (1913), «Морны — креольские песни» (1931).

ТА́ДДЭСЭ ЛИБЭ́Н (р. в нач. 1930-х гг.), эфиопский писатель. Пишет на амхарском яз. Основатель жанра новеллы в эфиопской лит-ре: сб-ки «Сентябрь» (1957), «Другим путём» (1959).

Соч. в рус. пер., в сб.: Рассказы африканских писателей, М., 1962.

Лит.: Вольпе М. Л., Литература Эфиопии, М., 1981, с. 131—35. *М. Л. Вольпе.*

ТА́ДДЭСЭ ТАМРА́Т (р. 1935), эфиопский историк, д-р. Окончил Аддис-Абебский (1962) и Лондонский (1968) ун-ты. В 1968—72 преподаватель, доцент историч. отделения Аддис-Абебского ун-та. В 1973—76 стажировался, преподавал в ряде ун-тов США. В 1976—77 зав. историч. отделением Аддис-Абебского ун-та; в 1977—80 пред. издательского совета ун-та. С 1977 директор Ин-та эфиопских исследований. Чл. Академии амхарского яз. (1979). Ред. «Джорнал оф Этиопиан стадис» («Journal of Ethiopian Studies»; 1980).

Осн. работы посвящены истории Эфиопии в эпоху феодализма с акцентом на роли церкви. Эволюционировал от либерально-позитивистского понимания факторов историч. процесса к диалектико-материалистич. воззрениям.

Соч.: Отражение социальных противоречий в Эфиопии в средневековой литературе на языке геэз, в кн.: Тезисы докладов Всесоюзной конференции по эфиопским исследованиям, М., 1979; О феодализме в Эфиопии, в кн.: Эфиопские исследования. История, культура, М., 1981; Some notes on the XV-th century Stephanite «heresy» in the Ethiopian Church, «Rassegna di studi etiopici. 1966», Roma, 1968, v. 22; The abbots of Däbrä-Hayq 1248—1535, «Journal of Ethiopian Studies», 1970, v. 8, № 1; A short note on the traditions of pagan resistance to the Ethiopian Church (14-th and 15-th centuries), там же, 1972, v. 10, № 1; Church and State in Ethiopia, 1270—1527, Oxf., 1972; Problems of royal succession in fifteenth century Ethiopia: a presentation of the documents, в кн.: IV Congresso Internazionale di studi Etiopici, t. 1, Roma, 1974; Ethiopia, the Red Sea and the Horn. 1543, в кн.: Cambridge history of Africa, v. 3, Camb., 1977; Thirty years of University Education in Ethiopia, 1950—1980, Addis Ababa, 1980.

Лит.: Историческая наука в странах Африки, М., 1979; Урсу Д. П., Современная историография стран Тропической Африки, М., 1983. *Д. П. Урсу.*

ТАДЕМАЙТ, плато в сев.-зап. части пустыни Сахара, в Алжире; разделяет пески Б. Вост. Эрга и Б. Зап. Эрга. Выс. до 845 м. Сложено известняками, бронированными солевыми корами. Поверхность Т., сильно расчленённая глубокими долинами уэдов, представляет собой щебнистую пустыню. Осадки гл. обр. зимние (до 100 мм в год); засухи длятся до 3 лет. Растительность почти отсутствует; по уэдам — заросли евфратского тополя, акации, тамариска.

ТАДЖУ́РА, Теджура, в 18—19 вв. один из раннефеод. «султанатов» *афар* на терр. совр. Джибути. Этнич. основу Т. составляло афарское племя адали (как и сам Т., исторически связанное с *Адалем*). Столица, порт Таджура, в 19 в. насчитывала неск. сотен жителей — афаров-адали, араб. купцов, рабов. Терр. Т. включала часть сев. побережья зал. Таджура, а также пустыни Афар, населённой афарскими племенами хаблай, бассома, айролассо, дата-адохум, к-рые разводили верблюдов и мелкий и кр. рог. скот. Адали занимались рыб-вом и мор. торговлей. Система власти и сбор дани носили архаичные черты. Трон дардара («султана») поочерёдно занимали главы 2 знатнейших родов адали. «Султан» имел бенойта («заместителя»), к-рый избирался одновременно с «султаном» и после его смерти наследовал трон, тогда как сын умершего «султана» становился заместителем и наследником нового. Смерть «султана» и его коронация сопровождались архаичными обрядами, участие в к-рых было привилегией глав племён хаблай и айролассо. Значит. роль играло «калям» (собрание «мужей») столицы. Центр. празднеством было ежегодное принесение в жертву морю чёрного быка, причём этот архаичный обряд синкретизировался с исламом — гос. религией Т. Османская и Эфиопская империи претендовали на сюзеренитет над Т. со времени его основания до 1866, когда Турция отказалась от своих прав в пользу Египта. За овладение Т. начали соперничать также Великобритания и Франция. В 1840 «султан» Т. под давлением брит. Ост-Индской компании заключил соглашение, по к-рому обязался не расширять границ Т., а также продал за 10 мешков риса расположенный против порта Таджура о. Муса. Франция в 1862 заключила договор с соседними с Т. мелкими «султанатами» и приобрела у них гавань Обок. В 1875 Т. заняли егип. войска, превратившие его в свою базу для завоевания вост. Эфиопии. В 1877 по соглашению Египта с Великобританией последняя признала егип. суверенитет над Т. и таможенные сборы, налагавшиеся на брит. подданных в Таджурском порту. Но вскоре египтяне эвакуировались из Т. В 1884 «султан» Т. признал над собой протекторат Франции. В 1896 Т. была включена в состав колонии *Французский Берег Сомали*.

Лит.: Lucas M., Renseignements éthnographiques et linguistiques sur les Danakils de Tadjourah, «Journal de la Société des Africanistes», 1935, v. 5; La Péninsule de Somalie. Une lumière nouvelle sur les motifs impérialistes, [Mogadisho], 1966. *Ю. М. Кобищанов.*

ТАЗА, город на С.-В. Марокко, между хребтами Эр-Риф и Ср. Атласа («коридор Тазы»). Адм. и торг.-пром. центр пров. Таза. Ок. 80 тыс. жит. (1980, оценка). Ж.-д. станция. Пр-тия деревообр., кожев., текст., муком. пром-сти. Кустарное произ-во ковров. Горный курорт. Известен с 8 в. как берберское укрепление Микнаса-Таза. Расцвет в 12 в.

Крепостные стены (1192), Большая мечеть (ок. 1135, расширена к Ю. в 1291, к С. — во 2-й пол. 17 в.; в осевом нефе — *артесонадо*; 9-ярусная конусообразная бронз. люстра кон. 13 в.; перед михрабом — алебастровый ажурный

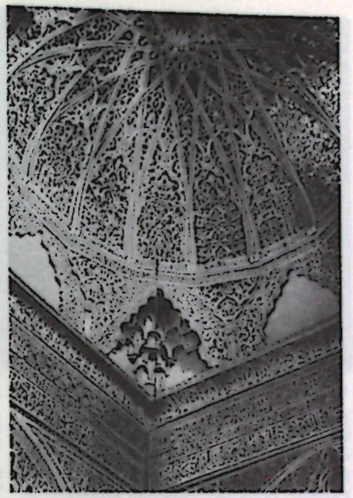

Таза. Большая мечеть. Купол над михрабом. Алебастр. Конец 13 в.

купол на 16 нервюрах, кон. 13 в.) с минаретом (камень, кирпич). Минареты Андалу и Сиди Аззуз (12—1-я пол. 13 вв.); медресе Абу-ль-Хасана (14 в.).

Близ Т., в горах Ср. Атласа, — нац. парк Таззека. *Т. П. Калтерева* (архитектура).

ТА́ЙИБ, ат-Тайиб Заррук (р. 1935), суданский писатель. Окончил мед. ин-т в Каире (1959). В 1954 опубликовал первый рассказ в периодич. печати Египта. Творчество посвящено жизни трудового люда, бедноты: сб-ки рассказов «Суданские рассказы» (1957; совм. с А. Б. *Халидом*) и «Жёлтая земля» (1961).

Соч. в рус. пер., в сб.: Рассказы писателей Судана, М., 1966.

Лит.: Современная арабская литература, М., 1960 (см. указатель); Современные литературы Африки. Северная и Западная Африка, М., 1973, с. 178—80. *Л. М. Степанов.*

ТА́ЙНЫЕ СОЮ́ЗЫ, тайные общества, социальные орг-ции эпохи разложения первобытнообщинного строя и формирования классового общества. Широко распространены у народов Зап. Африки. Тайные объединения взрослых (прошедших инициацию) мужчин восходят к архаичным мужским союзам, не допускавшим к своим ритуалам и деятельности женщин и непосвящённых. Специфич. культ, отправляемый членами Т. с., включал эзотерич. и экзотерич. ритуалы, во время к-рых посвящённые в Т. с. появлялись перед непосвящёнными замаскированными. Функции Т. с. заключались первоначально в упрочении патриархальных традиций, производстве суда над их нарушителями, в разрешении конфликтов внутри рода, общины и т. п. Объединяя всех мужчин племени (вождества и т. п.), Т. с. становились орг-циями, противостоявшими традиц. общинам, основанным на родовом делении (на линиджи и др.). В процессе возникновения классового общества Т. с. включались в социальную структуру ранних гос-в, стали контролировать всю общественную жизнь, власть вождей и правителей (иногда возглавлялись правителями, как в Т. с. Огбони у йоруба, Окерирос в ср.-век. Бенине и др.), регулировать межплем. обмен, объявлять войны и устанавливать мир, выступать как военизиров. обва (имбангала у амбунду и др.). Происходила иерархизация рангов внутри Т. с.: руководящие должности занимали представители социальных верхов, место члена Т. с. в его структуре зависело от богатства вступающего, величины вступительного взноса и т. п. Усиливался террор против непосвящённых, принимавший разл. формы — от устрашающих ритуалов и ряженья, ограбления общин во время набегов на деревни (напр., «охота на ведьм» у нупе, особо направленная против женщин, обвиняемых в колдовстве) до убийств неугодных Т. с. лиц (тайные об-ва людей-леопардов, напр., имитировали нападение леопарда на своих жертв, используя веру в оборотничество). В зависимости от функций Т. с. могли быть межплем. объединениями, как об-ва людей-леопардов, распространённые от Сенегала до Сьерра-Леоне ещё в 1-й пол. 20 в., или Т. с. Поро у кпелле, сенуфо, менде и др. в Сьерра-Леоне, Либерии, Кот-Дивуар или узкими «профессиональными» орг-циями — знахарскими, направленными против колдунов, и т. п.

Действия Т. с. совершались от имени предков; их основателем считался мифологич. первопредок. Вступавшему в союз открывались тайные мифы и ритуалы, разглашение к-рых каралось смертью. С устрашающими функциями союзов связаны териоморфные образы и маски, в к-рые рядились посвящённые во время ритуалов.

В процессе обществ. развития, особенно в эпоху освобождения от колониализма, Т. с. либо вырождались в экзотерич. объединения, ряженье и действа к-рых становились развлекательным зрелищем (Поро), либо вступали в противоречие с совр. политич. системами (об-ва людей-леопардов, напр., были объявлены вне закона).

Лит.: Козлов С. Я., Тайные ритуальные общества в Западной Африке (к характеристике социальных функций), в кн.: Религии мира. 1983, М., 1963; Авдеев А. Д., Происхождение театра, М.—Л., 1959; Дэвидсон Б., Африканцы, пер. с англ., М., 1975; Оля Б., Боги Тропической Африки, пер. с франц., М., 1976; Butt-Thompson F. W., West African secret societies, L., 1929; Joset P.-E., Les sociétés secrètes des hommes-léopards en Afrique Noire, P., 1955.

ТА́КВА, Такуа (Takwa), город в Кении в 16—17 вв. на о. Манда, близ г. Ламу. В плане — неправильный многоугольник (пл. ок. 6 га), окружённый кам. стеной с 4 воротами. Остатки кам. мечети с усыпальницей и жилых домов араб. архитектуры. Вне стен — кам. гробница шейха Ахмада Мансура бин Ахмада с круглым столбом на ограде.

Лит.: Kirkman J., Takwa — the mosque of the pillar, в кн.: Ars Orientalis, v. 2, Wash., 1957.

ТА́КЕР (Tucker) Арчибалд Норман (1904 — 1982), англ. африканист, специалист по языкам и культуре банту и народов Вост. Африки, д-р философии (1929), д-р лит-ры (1949). Окончил Кейптаунский ун-т (1926). Длит. время был проф. вост.-афр. языков в Школе вост. и афр. языков при Лондонском ун-те.

Соч.: A maasai grammar, L., 1955 (совм. с J. Mpaayei); Bantu philology, «Mitteilungen des Instituts für Orientforschung», 1964, Bd 10; Linguistic analysis — the Non-Bantu languages of North-Eastern Africa, L., 1966 (совм. с M. Bryan); The comparative phonetics of the Suto — Chuana group of Bantu languages, Farnborough, 1969.

В. А. Плунгян.

ТАКОРА́ДИ (Takoradi), город в Гане, на побережье Гвинейского зал. Адм. ц. обл. Западная. 161 тыс. жит. (1970, с пригородами). Трансп. маш-ние, пищевкус., деревообр., цем., таб. пром-сть. Порт по вывозу бокситов, марганцевой руды, какао-бобов, леса. Рыб-во. Судоверфь. Ж.-д. узел.

ТА́ЛИ, то же, что *эритрофлеум*.

ТА́МА, тамок (самоназв.), нилотский народ в пограничье Судана и Чада, к В. от г. Абеше. Числ. вместе с родств. мararит (самоназв. абири), сунгор, кибет и др. св. 400 тыс. чел. (1983, оценка). Языки нилотские, распространён также арабский. Осн. занятия — земледелие (просо, пшеница, рис) и скот-во. Верующие — мусульмане.

ТАМА́ЛЕ (Tamale), город в Гане. Адм. ц. обл. Северная. Нас. 84 тыс. жит. (1970). Торг. центр с.-х. р-на (хлопчатник, зерновые, скот). Текст., пищ. пром-сть, трансп. маш-ние. Соединён шоссе с побережьем Атлантич. ок.

ТАМАРИ́НД (Tamarindus), род растений сем. бобовых. Единств. вид — Т. и́ндийский (T. indica),дерево выс. 15—20 м, с густой кроной, перистыми листьями и декоративными желтоватыми цветками с красными полосками на лепестках. Плоды крупные, со сладкой мякотью, съедобные. Растёт в галерейных лесах, в басс. рр. Нигер и Вольта, часто в ассоциациях с баобабом, а также около деревень, иногда на термитниках. Во мн. странах выращивают как декоративное и тенистое дерево. В сев. Нигерии из цветков делают салаты, в Танзании из листьев варят суп. Очищенные семена перемалывают и подмешивают в муку. Кора используется для дубления кож, из неё добывают чёрную краску, к-рой окрашивают одежду охотников. В семенах содержится масло, применяемое в лаках. Все части растения используются в нар. медицине.

Н. А. Базилевская.

ТАМАРИ́СК (Tamarix), род деревьев или кустарников сем. тамарисковых. Ок. 60 видов, в Вост. полушарии, от Канарских о-вов и Средиземноморья до Сев.-Вост. Китая. В Африке 5 видов, в оазисах Сахары, в Сенегале, Кении, Танзании и в Юж. и Юго-Вост. Африке в местах с поверхностным расположением грунтовых вод и в долинах рек. Листья чешуевидные, цветки мелкие, собраны в кистевидные соцветия. Нек-рые виды в культуре как декоративные (бисерное дерево). Кору и галлы, образующиеся на ветвях, используют для дубления и окраски кожи. Древесина идёт на топливо. В оазисах Сахары 2 вида — Т. б е з л и с т н ы й (T.aphylla) и Т. г а л л ь с к и й (T. gallica), к-рые часто вырубают, заменяя плодовыми деревьями. В Тропич. Зап. Африке на засолённых песках в лагунах растёт Т. с е н е г а л ь с к и й (T. senegalensis). В Юж. Африке, в Намибии встречаются Т. ю ж н о а ф р и к а н с к и й (T. austro-africana) и Т. ч л е н и с т ы й (T. articulata), приуроченные к долинам рек и к углублениям, где скапливается дождевая вода. Обычно образуют заросли вместе с др. кустарниками, акациями и юкобой.



Река Тана.

ТАМБАКУ́НДА (Tambacounda), город на В. Сенегала. Адм. ц. обл. Вост. Сенегал. 25 тыс. жит. (1976). Ж.-д. ст. и узел автодорог. Торг.-распределит. центр с.-х. р-на (арахис, зерновые). Хл.-очист. з-д. К Ю.-В. от Т. — национальный парк Нио-коло-Коба (913 тыс. га; слон, антилопы, бегемот).

ТА́МБО (Tambo) Оливер Реджиналд (р. 1917), деятель нац.-освободит. движения Юж. Африки. В 1943 окончил университетский колледж в Форт-Хейре. В 1943—47 работал школьным учителем. В 1945—51 изучал право в Витватерсрандском ун-те. В 1952 основал (вместе с Н. *Манделой*) первую в стране афр. адвокатскую фирму. В 1944 участвовал в создании молодёжной лиги АНК, выступившей с боевой программой борьбы против расизма. В 1944—50 занимал в лиге разл. руководящие посты, в частности был её нац. секретарём и вице-президентом. В 1949 Т. избран чл. Нац. исполкома, в 1955 ген. секр., в 1958 вице-през. АНК. В 1967—77 исполняющий обязанности президента, с 1977 през. АНК. Неоднократно подвергался арестам и преследованиям со стороны властей.

А. Ю. Урнов.

ТАМБУ́Р, струнный щипковый муз. инструмент типа лиры. Распространён в ряде афр. стран, прежде всего в Судане. Плоский, округлой формы корпус снабжён мембраной из кожи. По бокам корпуса 2 палки с перекладиной, к к-рой крепятся куски ткани 5 струн. В Судане имеется ок. 25 разновидностей Т., отличающихся друг от друга формой, материалом, из к-рого они изготовлены, настройкой, названием — киннара, киннa, рабаба, киссар (кисир, кисирка, госарка), кисара, джингир, кунинга, базамкуб, шитель, том, бено-бено, умбарбара, тумбара, бангия и др. Разновидности этого инструмента существуют и в др. странах, напр. коран в Эфиопии.

Лит.: Plumley G. A., El tanbur: the Sudanese lyre or the Nubian kissar, Camb., [1976].

Асия Абдилла аль-Халифа.

ТАМО́ЖЕННЫЙ И ЭКОНОМИ́ЧЕСКИЙ СОЮ́З ЦЕНТРА́ЛЬНОЙ А́ФРИКИ (Union douanière et économique de l'Afrique Centrale), образован в 1964. Объединяет Габон, Камерун, Конго, ЦАР, Чад (был вне союза в 1968—84), Экв. Гвинею. Имеет статус наблюдателя в ОАЕ. Высш. орган — Совет глав гос-в — созывается 1 раз в год. Исполнит. орган — Руководящий к-т, состоящий из министров экономики и финансов, созывается 2 раза в год. Постоянный адм. орган — ген. секретариат с местопребыванием в Банги (ЦАР). Устав союза предусматривает создание общего рынка, координацию размещения пром-сти и объединение ресурсов для осуществления кр. инфраструктурных проектов. Союз имеет общий инвестиц. институт — Банк развития гос-в Центр. Африки, а также «Фонд солидарности» для возмещения потерь странам-участницам, лишённым выхода к океану. Фонд финансируется за счёт взносов государств-членов, отчислений от таможенных сборов и дотаций Франции.

Н. Я. Панасютин

ТА́НА (Тапа), река в Кении. Дл. ок. 800 км, пл. басс. 68 тыс. км². Берёт начало в горах Абердэр, в верх. течении пересекает край Вост.-Афр. плоскогорья, впадает в Инд. ок. В устье — песчаный бар. Летние паводки. Средний расход воды 330 м³ / с. Судоходна в нижнем течении.

ТА́НА, Цана, озеро в Эфиопии, на Эфиопском нагорье. Расположено в тектонич. котловине, подпруженной лавой, на выс. 1830 м. Дл. 75 км, шир. до 70 км. Пл. 3100—3600 км² (в зависимости от сезона года). Глуб. до 70 м. Много о-вов (самый крупный — Дек). Суммарный год. приток воды 6,6 км³ (атм. осадки и сток многочисл. рек, крупнейшая — М. Аббай); сток по р. Аббай (Голубой Нил) — ок. 4 км³. Богато рыбой. Судох-во. Гл. пристани — Горгора, Бахр-Дар.

ТА́НГА (Tanga), город на С.-В. Танзании, порт на Инд. ок. Адм. ц. обл. Танга. 144 тыс. жит. (1978). Трансп. узел (жел. и автодорогой связан с Дар-эс-Саламом и Арушей) и торг.-пром. центр с.-х. р-на (гл. обр. сизаль). Пр-тия пищевкус., текст., хим., деревообр. пром-сти, сталепрокатный з-д (на привозном сырье). Вывоз сизаля, чая, кофе, хлопка, продуктов кокосовой пальмы.

ТАНГА́НЬИКА (Tanganyika), озеро в Вост. Африке, в пределах Заира, Танзании, Замбии и Бурунди. Лежит на выс. 773 м в тектонич. впадине Вост.-Афр. рифтовой системы. Дл. ок. 650 км, шир. 40—80 км. Пл. 34 тыс. км². Подводным порогом делится на 2 глубоководных бассейна; макс. глуб. в юж. части 1470 м (после Байкала Т. — самое глубоководное озеро на Земле). Берега в общем прямолинейные, частью высокие и крутые, частью плоские, окаймлённые неширокой приозёрной равниной. Озеро питается атм. осадками и водами многочисл. рек, среди к-рых главные — Малагараси и Рузизи, сток по р. Лукуга в р. Луалаба — верховья р. Конго (Заир). Ср.-год. приход воды составляет 64,8 км³ (23,9 км³ от рек и 40,9 км³ от атм. осадков). В расходе резко преобладает испарение — 61,2 км³, сток составляет лишь 3,6 км³. Многолетняя амплитуда колебаний уровня ок. 4 м, ср.-год. — 0,7 м. На озере наблюдаются волнения, вызываемые юго-вост. пассатом. Вода пресная, с повышенным содержанием солей магния. Устойчивая температурная стратификация (темп-ра воды от 400 м до дна постоянная — ок. 23°С) препятствует перемешиванию водной массы, ввиду чего только верх. её слой (на 100—200 м в глубину) обогащён кислородом и пригоден для жизни. Фауна Т. исключительно богата по видовому составу: только рыб ок. 250 видов, из них ок. 190 видов эндемичны; особенно много эндемиков также среди креветок, остракод, десятиногих раков, веслоногих, брюхоногих моллюсков. Важные промысловые рыбы: ндагала (дагаа) из сем. сельдевых, нильский окунь, тилапия, двоякодышащий протоптерус и др. Водятся бегемоты, крокодилы, много водоплавающей птицы. Судох-во. Осн. порты: Кигома (Танзания), связанный ж. д. с г. Дар-эс-Салам на Инд. ок., Бужумбура (Бурунди), Калима (Заир). Озеро открыто в 1858 Р. *Бёртоном* и Дж. *Спиком*.

ТАНГА́НЬИКА, колон. владение Великобритании в 1920—61, с 1961 гос-во в Вост. Африке на терр. совр. материковой части Танзании. В 1920 была выделена из состава *Германской Восточной Африки* в качестве подмандатной терр. Лиги Наций. Управляющей державой была назначена Великобритания, захватившая терр. Т. во время 1-й мировой войны. В 1946 Т. получила статус подопечной терр. ООН, но осталась под управлением Великобритании. В окт. 1960 под влиянием нац.-освободит. движения Великобритания предоставила Т. внутр. самоуправление, в мае 1961 — полное самоуправление, 9 дек. 1961 — независимость. 26 апр. 1964 респ. Т. объединилась с Нар. Респ. Занзибара и Пембы в федеративное гос-во Объединённая Респ. Танзания.

В. Я. Кацман.

«ТАНГА́НЬИКА КОНСЕ́ШЕНС» (Tanganyika Concessions), частная холдинговая компания Великобритании. Осн. в 1899. Капитал 12 млн. ф. ст. (1978). Осн. вложения в бельг. компании «Юнион миньер». В Африке имеет 90% акций в компании «Компаньия ду каминью ди ферру ди Бенгела», эксплуатирующей жел. дорогу в Анголе, а также владеет компанией «Танганьика пропертис» (Зимбабве), сдающей в аренду служебные и жилые помещения в г. Хараре.

В. К. Виганд.

ТАНГА́НЬЙКСКИЙ МАССИ́В, расположен к Ю. и В. от оз. Виктория, на терр. Кении, Танзании и Уганды. С Ю.-З. массив обрамлён раннепротерозойской складчатой системой Убенди, с С.-З. ранне-среднерифейской системой Карагве-Анколе; с В. *Мозамбикским подвижным поясом* позднего докембрия — начала палеозоя. Сложен в основном гранитами и мигматитами, среди к-рых распространены небольшие выходы гнейсов, кристаллич. сланцев, амфиболитов, кварцитов, джеспилитов (система Додома). Возраст додомских гранитов 2555 ± 70 млн. лет. Мн. исследователи считают систему Додома древнейшей на Т. м. Верх. архей представлен слабометаморфизов. образованиями систем Ньянза (основные и кислые вулканиты, туфы, джеспилиты, кварциты) и Кавирондо (конгломераты, песчаники, сланцы, андезиты), слагающих зеленокаменные пояса на С. массива. Система Ньянза прорывается гранитами с возрастом 3110 млн. лет, а обе системы — гранитами, датируемыми в 2600—2700 млн. лет. Общее простирание метаморфич. пород массива субширотное. Платформенный чехол представлен в его зап. части отложениями рифейской системы Букоба (сланцы, песчаники, доломиты, известняки со строматолитами, миндалекаменные лавы общей мощностью более 2000 м), выполняющими прогиб, зап. часть к-рого характеризуется складчатостью, выполаживающейся в вост. направлении. Останцы рифейского осадочного чехла сохранились и в центр. частях массива — серии Буньоро, Митьяна, Кисии, Кингонголеро, Буянджи и др.

Н. А. Божко.

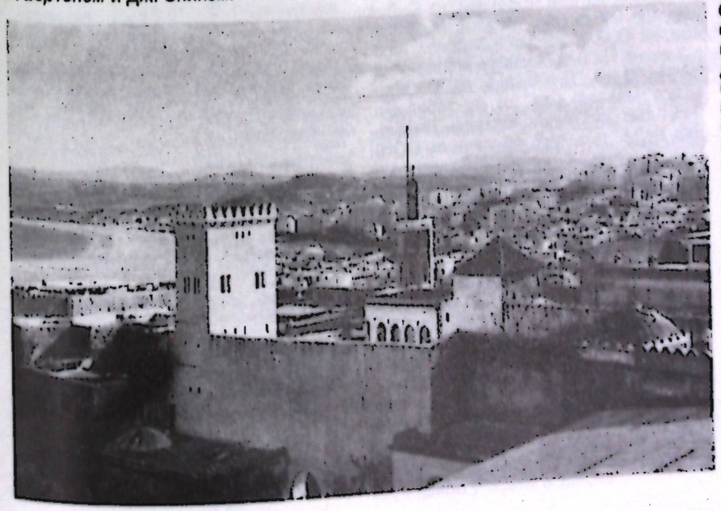

Танжер. Касба. 2-я половина 17 в.

ТАНДА́У Алфред Сирил (р. 1936), гос. и политич. деятель Танзании. Получил ср. образование в Танзании (1951—54) и Уганде (1955—56). В 1959 вошёл в профсоюз трансп. рабочих. С 1962 зам. ген. секр. Федерации труда Танганьики, с 1964 зам. ген. секр. Нац. союза трудящихся Танганьики (НСТТ). В 1968—69 ген. управляющий текст. комбинатом «Дружба» в Дар-эс-Саламе. В 1969—78 ген. секр. НСТТ, в 1978—82 — Союза танзанийских рабочих. Одновременно в 1972—74 мин. труда и социального обеспечения, в 1974—77 мин. связи и коммуникаций, в 1977—78 мин. обществ. работ, в 1978—80 мин. без портфеля, с 1980 мин. труда и социального обеспечения. С 1982 чл. ЦК партии Чама ча мапиндузи.

В. Я. Кацман.

ТАНЖЕ́Р (араб. Танджа, др.-рим. Тингис), город на С. Марокко, на побережье Гибралтарского прол. Адм. и пром.-торг. центр пров. Танжер. 270 тыс. жит. (1982, перепись). Кр. пассажирско-транзитный и торг. порт (грузооб. 650 тыс. т в 1981): вывоз цитрусовых, овощей, рыбных и фруктовых консервов, пробки и т. д. Пр-тия пищ. (муком. комбинат), текст. (кр. прядильно-ткацкая ф-ка), цем. и металлообр. пром-сти (трубный з-д и 2 з-да сантехнич. оборудования). С 1965 в порту выделена особая зона свободной торговли (с целью экономич. активизации порта). Ж. д. соединён с г. Фес, через к-рый проходит гл. ж.-д. магистраль страны. Близ Т. — междунар. аэропорт. Осн. в кон. 2-го тыс. до н. э. финикийцами. С 1 в. до н. э. под властью Рима (с сер. 1 в. н. э. столица пров. Мавретания Тингитанская). В 5 в. завоёван вандалами, в 6 в. Византией, в нач. 8 в. арабами. В 9—14 вв. один из гл. экономич. и культурных центров Сев. Марокко. В 1471 захвачен Португалией (в 1581—1643 под номинальной властью Испании); в 1661 отошёл к Великобритании. В 1684 воссоединён с Марокко и стал одной из столиц гос-ва (летняя резиденция султана). В 1912 в результате империалистич. раздела

Марокко Т. с прилегающей терр. (ок. 380 км²) был выделен в отдельную зону со спец. режимом (см. *Танжерский вопрос*). В 1923 Франция, Великобритания и Испания заключили конвенцию о статусе Т.; он был объявлен междунар. демилитаризов. нейтральной зоной (номинально под суверенитетом марокканского султана, фактически под управлением междунар. администрации). В 1940—45 Т. оккупирован Испанией. В 1957 на основании решений междунар. конференции 1956 стран — участниц соглашения о статусе Т. был вместе с зоной воссоединён с терр. независимого Марокко.

Г. Н. Уткин.

Архит. облик старой части Т. определяют памятники *медины*: крепостные стены и касба (2-я пол. 17 в.); Большая мечеть (1684, реставрирована в 1920), рынок «Малый Сокко»; в касбе — дворец Дар аль-Махзен (1732, реставрирован в 20 в., ныне Музей древностей и нар. иск-ва Т., осн. в 1932). С Ю.-З. к медине примыкает рыночная пл. «Большой Сокко». К Ю. и Ю.-В. от медины развивается новый город с совр. адм. и коммерческими зданиями, отелями, пляжами.

ТАНЖЕ́РСКИЙ ВОПРО́С, вопрос о статусе г. Танжер и прилегающей обл. (ок. 380 км², т. н. Танжерская зона); возник в нач. 20 в. в ходе межимпериалистич. борьбы из-за Марокко. Великобритания, не желавшая допустить переход Танжера, занимавшего важное стратегич. положение на побережье Гибралтарского прол., в руки к.-л. одной державы, настаивала на превращении Танжера в междунар. зону с особым режимом. Англо-франц. соглашение 1904, *франко-испанские конвенции 1904 и 1912*, Ген. акт *Альхесирасской конференции 1906*, *Фесский договор 1912* предусматривали особый режим Танжера. 18 дек. 1923 представители Великобритании, Испании и Франции подписали в Париже конвенцию сроком на 12 лет (вступила в силу 1 июня 1925, в мае 1936 продлена до 1948), согласно к-рой Танжер объявлялся междунар. демилитаризов. нейтральной зоной, номинально остававшейся под суверенитетом марокканского султана. В июле 1928 на конференции в Париже было подписано соглашение, расширявшее участие Испании в управлении Танжером. Во время 2-й мировой войны в июне 1940 Испания оккупировала Танжерскую зону, а в дек. 1942 официально включила её в исп. зону Марокко. 10—31 авг. 1945 конференция представителей Великобритании, Франции, СССР, США (Париж) приняла решение о восстановлении междунар. статута Танжера согласно конвенции 1923 (с поправками 1928); Испания должна была вывести войска из Танжера (выведены в окт. 1945). Восстановленный режим объявлялся временным — до заключения державами — участницами Альхесирасской конференции 1906 новой конвенции по Т. в. СССР и США приглашались к участию в управлении Танжером, однако СССР, не желая затрагивать нац. суверенитет Марокко, не воспользовался этим правом. В нояб. 1952 статут Танжера был изменён в соответствии с требованиями Испании о расширении её прав в управлении зоной. В авг. 1953 адм. и законодат. функции в Танжерской зоне перешли в руки Междунар. контрольного к-та консулов, состоящего из представителей Великобритании, Бельгии, Испании, Италии, Нидерландов, Португалии, Швеции, Франции и США. После завоевания Марокко нац. независимости (1956) марокканское пр-во начало переговоры с Междунар. контрольным к-том, завершившиеся 5 июля 1956 подписанием протокола, подтвердившего принцип целостности Марокко и предусматривавшего отмену особого режима Танжерской зоны, но без определения срока отмены. 29 окт. 1956 конференция стран — участниц соглашения по Т. в. [гг. Федала (Мохаммедия) и Танжер] по инициативе марокканского пр-ва приняла заключит. декларацию и дополнит. протокол, провозглашавшие ликвидацию междунар. режима Танжерской зоны и признававшие полный суверенитет марокканского султана над этой территорией.

Публ.: СССР и арабские страны. 1917—1960, М., 1961, с. 228, 287—88; Rivière P.-L., Traités, codes et lois du Maroc, t. 1, P., 1924; Martens G. F. V., Nouveau recueil général de traités..., par H. Triepel, 3 sér., t. 13, Lpz., 1924—25, p. 246; t. 21, Lpz., 1930, p. 70; Final declaration of the International conference of Tangier, L., 1957.

Н. С. Луцкая.

ТАНЖЕ́РСКИЙ ЧЕЛОВЕ́К, ископаемый человек неандертальского типа. Случайная находка фрагмента верх. челюсти ребёнка и отд. зубов взрослого сделана в 1939 в одной из пещер Геркулеса на побережье Атлантич. ок., вблизи Танжера (Марокко).

Лит.: Алиман А., Доисторическая Африка, пер. с франц., М., 1960.

ТАНЗА́НИЯ (Tanzania), Объединённая Республика Танзания (United Republic of Tanzania).

Общие сведения

Т. — гос-во в Вост. Африке. Входит в Содружество (брит.). Состоит из материковой части (Танганьика) и островной (о-ва Занзибар и Пемба). Граничит на С. с Угандой, на С.-В. с Кенией, на С.-З. с Бурунди и Руандой, на Ю. с Мозамбиком, на Ю.-З. с Малави и Замбией, на З. с Заиром. На В. омывается водами Инд. ок., на З. оз. Танганьика, на Ю.-З. оз. Ньяса (Малави), на С. оз. Виктория. Пл. 945,1 тыс. км² (в т. ч. площадь Танганьики 942,6 тыс. км², по данным ООН). Нас. 21,5 млн. чел., в т. ч. о. Занзибар — 551 тыс. чел. (1985). Столица — г. Дар-эс-Салам. В адм. отношении терр. Т. делится на 25 областей (см. табл.).







Административное деление*

Адм. единицы	Площадь, км²	Население, тыс. чел. (1978)	Адм. центр
Мванза (Mwanza)	19,7	1444	Мванза
Мтвара (Mtwara)	13,8	772	Мтвара
Мбея (Mbeya)	83,3	1079	Мбея
Шиньянга (Shinyanga)	50,8	1325	Шиньянга
Танга (Tanga)	26,8	1031	Танга
Иринга (Iringa)	56,8	923	Иринга
Додома (Dodoma)	41,3	972	Додома
Килиманджаро (Kilimanjaro)	13,2	911	Моши
Дар-эс-Салам (Dar-es-Salaam)	...	...	Дар-эс-Салам
Морогоро (Morogoro)	73,0	938	Морогоро
Аруша (Arusha)	82,1	935	Аруша
Кагера (Kagera)	28,5	1009	Букоба
Мара (Mara)	21,8	723	Мусома
Табора (Tabora)	83,3	821	Табора
Приморская (Coast)	34	559	Дар-эс-Салам
Кигома (Kigoma)	37,0	649	Кигома
Сингида (Singida)	49,3	616	Сингида
Рувума (Ruwuma)	61,2	564	Сонгеа
Линди (Lindi)	68,8	534	Линди
Руква (Rukwa)	81,4	443	Сумбаванга

* Адм. деление на о-вах Занзибар и Пемба не дано из-за отсутствия материалов.



нац. экономики; ликвидация всех форм эксплуатации, дискриминации, коррупции, фаворитизма; устранение нищеты, невежества и болезней; контроль пр-ва над осн. средствами произ-ва; управление страны на основе демократич. и социалистич. принципов.

Конституция провозглашает осн. права и свободы граждан и принцип равноправия их перед законом. Она закрепляет свободу слова, совести, ассоциации, право участия в деятельности гос-ва, право на труд и получение вознаграждения по труду, право собственности, неприкосновенность личности, свободу выбора местожительства и передвижения.

Конституция закрепляет руководящую роль единственной Революц. партии (Чама ча мапиндузи).

По форме гос. устройства Т. — федерация, членами к-рой являются Танганьика (материковая Т.) и Занзибар (островная Т.). К ведению федеральных гос. органов относятся вопросы внутр. и внеш. политики: изменение конституции, внеш. сношения, оборона, гражданство, внеш. торговля, связь, ден. обращение, высш. образование и др. Занзибар, в отличие от Танганьики, имеет свою конституцию (от 12 янв. 1980, с поправками 1984) и свои органы гос. власти и управления, независимую судебную систему (кроме Апелляц. суда Т.). Он обладает также значит. автономией в экономич. и финанс. вопросах: союзные законы действуют в островной Т., если они касаются вопросов, отнесённых к компетенции союза, или об этом прямо указано в законе.

Глава гос-ва и пр-ва, а также верховный главнокомандующий — президент. Он избирается всеобщими и прямыми выборами на 5 лет. Кандидат в президенты выдвигается Нац. исполкомом Революц. партии и утверждается её Нац. конференцией (съездом). Им может быть гражданин Т., достигший 40 лет и являющийся членом партии. Кандидат считается избранным, если за него подано более половины голосов избирателей, принявших участие в голосовании. Одно и то же лицо может быть избрано не более чем на 2 срока.

Президент назначает и смещает 2 вице-президентов, премьер-министра, министров и их заместителей, др. высш. гражд. и воен. должностных лиц, судей высш. судебных органов; созывает и распускает Нац. собрание, назначает



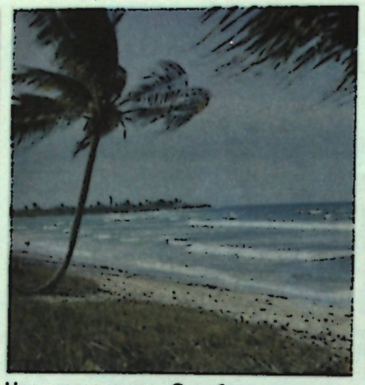



1
2
3

часть его членов; объявляет состояние войны и чрезвычайное положение.

Высш. законодат. орган — однопалатный парламент, состоящий из президента республики и Нац. собрания. Большинство членов Нац. собрания избираются всеобщими и прямыми выборами. В состав Нац. собрания входят также 15 женщин, избираемых Союзом танзанийских женщин. Часть членов (5) избирается Советом представителей Занзибара, часть занимает свои места по должности (областные комиссары), а часть (15) назначается президентом. Срок полномочий Нац. собрания 5 лет.

Активное избират. право предоставлено лицам, достигшим 18 лет, пассивное — членам Чама ча мапиндузи, достигшим 21 года. Не могут быть членами Нац. собрания лица, занимающиеся частнопредпринимательской деятельностью, получающие нетрудовые доходы, нарушающие устав революц. партии и Кодекс лидера.

Пр-во состоит из президента, вице-президентов, премьер-министра, министров и их заместителей. Министры назначаются из членов Нац. собрания и несут ответственность перед президентом.

Высш. гос. органами Занзибара являются: президент, Революц. совет и Совет представителей. Президент избирается всеобщими и прямыми выборами на 5 лет. Кандидат в президенты выдвигается ЦК партии и утверждается её Нац. исполкомом. Он обладает широкими полномочиями: является пред. Революц. совета, назначает всех его членов, в т. ч. министров, часть членов Совета представителей, высших гражд. служащих и судей, осуществляет право помилования.

Высш. законодат. орган Занзибара — однопалатный парламент, состоящий из президента Занзибара и Совета представителей; часть членов к-рого избирается населением путём всеобщих и прямых выборов, часть — Советом представителей (из числа кандидатур от Союза танзанийских женщин), часть занимает места по должности, а часть назначается президентом Занзибара. Срок полномочий Совета представителей 5 лет.

Пр-во Занзибара — Революц. совет — состоит из председателя, главного министра Занзибара, министров, др. членов, к-рые могут быть членами Нац. исполкома Революц. партии и Нац. собрания Т. от Занзибара, членами Совета представителей и др. гос. и парт. органов на Занзибаре, а также рядовыми гражданами, состоящими в рядах Революц. партии и отвечающими требованиям её устава.

В Т. существуют 2 системы органов местного управления. В материковой Т. система местного управления строится на основе сочетания принципов выборности и назначаемости входящих в неё органов. В сел. местности низовым органом местного управления является



4



5



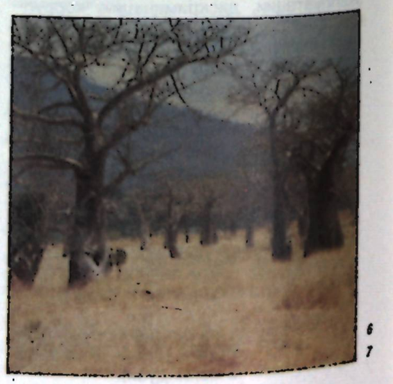

6
7



8

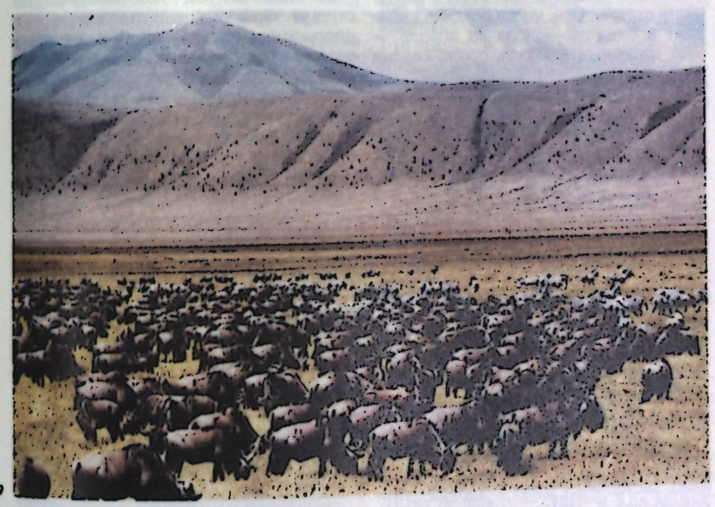

9



10

деревенское собрание, к-рое состоит из всех жителей деревни (или деревни-уджамаа), достигших 18 лет. Собрание избирает на 5 лет деревенский совет, членами к-рого могут быть члены партии, достигшие 21 года. Группа деревень образует округ, в к-ром имеется окружной к-т развития, состоящий из председателей деревенских советов, входящих в округ, выборных членов районного совета и ряда гос. служащих, занимающих свои места по должности. Во главе р-на стоит районный комиссар, назначаемый президентом. Районные советы формируются из членов, избираемых прямыми выборами, самим советом, а также членов, назначаемых министром и занимающих свои места по должности. В городах органы местного управления — гор. или муниципальные советы (в кр. городах), также образуемые на смешанной основе. Во главе области стоит областной комиссар, назначаемый президентом. Он является председателем областного комитета развития, все члены к-рого занимают свои места по должности (председатель областной партийной орг-ции, председатели районных парт. орг-ций и т. д.).

В островной Т. органами местного управления являются деревенские, квартальные (в городах), окружные, районные и областные революц. к-ты. Они состоят из назначаемых представителей обществ. и парт. орг-ций. В состав районных и областных революц. к-тов входят также представители гос. пртий, члены Совета представителей. Во главе р-нов и областей стоят комиссары, назначаемые президентом.

В соответствии с конституц. поправками 1984 в островной части Т. могут учреждаться местные органы управления (вместо революц. к-тов), аналогичные соответствующим органам материковой части страны.

В судебную систему входят: Апелляц. суд Т., Высокий суд Т., районные суды магистрата и первичные суды (Материковая Т.), Высокий суд и Высш. совет (апелляц. инстанция), районные и нар. суды (островная Т.).

Высш. судебная инстанция Т. — Апелляц. суд Т., к-рый рассматривает дела по жалобам на решения Высоких судов и нижестоящих судов. По первой инстанции он рассматривает дела, связанные с толкованием конституции, а также дела о гос. измене и преступлениях против нац. безопасности. Высокий суд обладает неограниченной юрисдикцией в уголовных и гражд. делах. Особое положение занимает Спец. конституц. суд Т., к-рый рассматривает дела, связанные с толкованием конституции, если они касаются споров между Т. и Занзибаром. Конституц. суд состоит из судей, назначаемых президентом Т. и президентом Занзибара на паритетных началах.

Ю. А. Юдин.

1. Осветленный саванный лес. 2. Побережье Индийского океана. 3. Парковые леса. 4. Озеро Натрон. 5. Озеро Укереве. 6. Равнина Серенгети. 7. Долина баобабов. 8. Национальный парк Нгурдото в предгорьях Килиманджаро. 9. Национальный парк Нгоронгоро. Антилопы гну. 10. Мангровые леса.

Природа

Береговая линия Т. протяжённостью ок. 900 км отличается мелкобухтовым расчленением. Берега абразионные и абразионно-аккумулятивные; образованы в основном поднятыми коралловыми постройками. Для стоянки судов удобны гавани Дар-эс-Салама, Танги, Микиндани, Линди и др.

Б. ч. страны занимают обширные выровненные плоскогорья (выс. св. 1000 м). Вдоль побережья Инд. ок. протягивается прибрежная низменность, образованная комплексом мор. террас, к-рые расширяются в басс. р. Руфиджи. На Ю.-В. выделяется полоса эрозионных возвышенностей и плато с многочисл. останцовыми горами. Зап. часть Т. занимает плоскогорье (выс. св. 1000 м), зап. и юго-зап. края к-рого окаймляет система сбросовых впадин *Восточно-Африканской рифтовой системы.* По долине р. Большая Руаха, по грабенам Бубу, Маньяра и Натрон проходит центр. ветвь Вост.-Афр. рифтовой системы; зап. ветвь образует грабены озёр Танганьика и Руква, разделённые плато Уфипа. Зона разломов высокосейсмична; имеются проявления вулканизма. Сев. и сев.-вост. окраины плоскогорья характеризуются расчленённым глыбовым и ступенчато-глыбовым рельефом; здесь располагаются плато Серенгети и нагорье Гигантских кратеров, где находится самая крупная кальдера вулкана *Нгоронгоро* (в поперечнике до 22 км). К плоскогорью примыкает плато Масаи, отделённое долиной р. Пангани от горных массивов Паре (2464 м), Усамбара (2570 м), Улугуру (2653 м) и вулканич. массивов Килиманджаро (выс. 5895, г. Кибо) и Меру (выс. 4567 м). Местами встречаются заболоченные участки — равнина Бухоро, болота Бахи, степь Вембере.

На терр. Т. выделяют Танганьикский архейский массив, занимающий обшир-

ную центр. область страны к Ю. от оз. Виктория, и обрамляющие его докембрийские складчатые пояса — Мозамбикский (на В.), Убендийский (на Ю.-З.) и Кибарский (на З.). На В. и Ю.-В. развиты пермско-мезозойские и кайнозойские отложения, выполняющие периокеанич. прогиб (медно-полиметаллич. оруденение) и сопряжённые с ним грабены (м-ния кам. угля). Фундамент Танганьикского массива сложен мигматито-гнейсовым комплексом (3,5 млрд. лет), в к-ром и расположены узкие синклинорные зоны зеленосланцевых вулканогенно-осадочных толщ (3,5—3 млрд. лет и 3—2,6 млрд. лет). Метаморфич. толщи прорваны батолитами гранитоидов (2,9—2,1 млрд. лет). На З. и Ю.-З. фундамент перекрыт терригенными и карбонатными верхнепротерозойскими отложениями чехла с покровами базальтов. Вблизи оз. Виктория и на Ю. массива архейские метавулканич. породы прорваны золотоносными кварцевыми жилами. Граниты в р-не оз. Виктория прорваны, кроме того, алмазоносными кимберлитами мелового возраста. В строении Мозамбикского и Убендийского поясов гл. значение имеют архейские гнейсы амфиболитовой и гранулитовой фаций метаморфизма. Гранулиты прорваны послескладчатыми анортозитами, габбро-анортозитами (железо-титан-ванадиевое оруденение), слюдоносными (частично с бериллом) пегматитами, щелочными гранитами, сиенитами и карбонатитами верхнепротерозойского возраста. В сев. части Убендийского пояса, вблизи оз. Танганьика, выявлено медно-полиметаллич. жильное, медно-никель-кобальтовое магматогенное (в расслоённых габбро-анортозитах) и железо-марганцевое метаморфогенное оруденение. К молодым рифтовым системам, наследующим структуры Убендийского и Мозамбикского поясов, приурочены центры мелового карбонатитового (на Ю.-З.) и кайнозойского щелочного (на В.) вулканизма. Кибарский складчатый пояс, заходящий на терр. Т. небольшим вост. краем, сложен протерозойскими кварцито-сланцевыми толщами (1,8—1,3 млрд. лет), прорванными известково-щелочными (1,25 млрд. лет) и редкометалльными (0,95 млрд. лет) гранитами, небольшими массивами никеленосных ультраосновных пород (0,95—0,8 млрд. лет). В мезозойских отложениях на шельфе обнаружены м-ния газа, вдоль побережья — мелкие россыпи ильменита и рутила.

Страна обладает значит. минеральными ресурсами. Разведанные запасы (1984) природного газа 45 млрд. м³, общие запасы кам. угля 1804 млн. т, алмазов св. 5 млн. каратов, золота 20 т, титано-железных руд 49 млн. т железных и ок. 6 млн. т титановых руд, ниобия 400 тыс. т Nb_2O_5, никеля 380 тыс. т, оксида ванадия 110 тыс. т, меди 70,6 тыс. т, кобальта 43 тыс. т, фосфоритов 10 млн. т, графита 1500 тыс. т. Имеются более мелкие м-ния и проявления апатита, бериллия, тантала, свинца и цинка, вольфрама, хрома, мусковита, каолина, драгоценных камней.

Климат экв.-муссонный, жаркий, сезонновлажный. Ср.-год. темп-ры колеблются от 26°С на побережье до 16—18°С на внутр. плато. Ср. темп-ры самого тёплого месяца (октября—ноября) на внутр. плоскогорье от 20—22° до 25—27°С, самого холодного (июля—августа) от 12—15° до 20—22°С. На терр. Т. выделяют 3 климатич. области: сев.-восточную — влажного экв. климата с 2 максимумами выпадения осадков; озёрную — влажного экв. климата с коротким сухим сезоном; юго-восточную и плоскогорье — тропич. климата с одним влажным сезоном (летом) и одним засушливым (зимой). В горах выражена высотная поясность (вплоть до нивального пояса на Килиманджаро). Осадков от 500—750 мм до 1000—1500 мм в год; наиб. кол-во осадков (до 2000 мм) на юж. и вост. (наветренных) склонах гор Килиманджаро, Меру, Рунгве, зап. берегах оз. Виктория, а также на островной части (о-ва Занзибар и Пемба); наименьшее (250—500 мм) — впадины сев.-вост. и центр. части страны. Осн. масса осадков выпадает с октября—ноября по апрель — май; продолжительность сухого сезона 5—7 мес.

В Т. преобладают короткие порожистые реки с резкими сезонными колебаниями стока. Речная сеть лучше развита на В. страны. Наиб. значительны реки басс. Инд. ок.: Руфиджи, Рувума, Вами и Пангани; из них судоходна только Руфиджи (в ниж. течении). Ок. $^1/_4$ терр. страны относится к области внутр. стока, охватывающей депрессию оз. Руква и бессточные басс. солёных озёр Эяси, Маньяра, Натрон, Балангида. Т. частично принадлежат кр. пресные озёра Виктория, Танганьика, Ньяса (Малави). Трансп. значение рек невелико, тогда как кр. озёра, прежде всего Виктория и Танганьика, играют большую роль не только во внутренних, но и межафриканских торг.-трансп. связях.

Почвы преим. коричнево-красные (ферраллитные и альферритные), в наиб. засушливых р-нах — маломощные красно-бурые, местами засолённые. В слабо дренированных понижениях рельефа (в береговой полосе и нек-рых впадинах) — чёрные слитые гидроморфные почвы, обогащённые основаниями и гумусом. В горах — горные гумусно-ферраллитные почвы. Наиб. мощные плодородные почвы сформировались на молодых вулканич. породах (Килиманджаро, Меру и др.).

На терр. Т. преобладают антропогенные ландшафты, среди к-рых распространены сухие листопадные леса (миомбо) и разл. типы саванн. В светлых лесах плоскогорья и на Ю.-В. страны преобладают древесные листопадные виды: брахистегия, изоберлиния, юлбернардия, комбретум. В засушливых центр. и сев.-вост. р-нах — сухие низкотравные саванны с акациями и заросли колючих кустарников. По склонам гор — массивы влажных вечнозелёных горных лесов (частично замещённых вторичными горными саваннами, культурной растительностью, пастбищами), выше — афро-субальпийская и афро-альпийская растительность. На прибрежной низменности и о-вах — парковые саванны с баобабами, насаждения кокосовой пальмы, акажу, манговых и др. плодовых деревьев. Вдоль побережья океана местами встречаются мангровые заросли.

Животный мир богат и разнообразен. Встречаются кр. растительноядные млекопитающие: слоны, чёрные носороги, бегемоты, буйволы, разл. антилопы, зебры, жирафы; из хищников водятся львы, леопарды, гепарды, гиены, шакалы. Из обезьян характерны павианы. Богата фауна птиц (в т. ч. страусы). Встречаются крокодилы, змеи. Мн. р-ны заражены мухой цеце. Для охраны и изучения дикой фауны создан ряд заповедников и нац. парков, в т. ч. Серенгети, Нгоронгоро, Аруша (Маунт-Меру), Лейк-Маньяра, Микуми, Руаха, Килиманджаро.

Е. А. Долгинов (геология).

Население

Т. населяют св. 120 народов. Для страны характерны интенсивные процессы этнич. интеграции. Б. ч. нас. относится к вост. банту, говорящим на бенуэ-конголезских языках. Крупнейшая этнич. общность Т. — ньямвези, к к-рым близки по языку и культуре сукума, ньятуру и мбугве (общая числ. — св. 4,3 млн. чел.) на З. центр. части Т. К В. и Ю.-В. от них живут родственные им иламба (580 тыс. чел.), гого (800 тыс. чел.), зарамо, лугуру и сагара (1 млн. чел.). На С.-В. живут чага и парре



1



2

(1 млн. чел.), ньика и тонга (580 тыс. чел.), а также расселённые к Ю. от них шамбала и зигула (870 тыс. чел.), хехе, бена, пого́ло (1,4 млн. чел.), обитающие в басс. Руфиджи и Б. Руаха. В юж. части страны расселены маконде (1,2 млн. чел.), кинга, ньякьюса и матенга (1,1 млн. чел.), яо (500 тыс. чел.) и др., на З. — ха (700 тыс. чел.) и родств. им рунди (500 тыс. чел.), хайя и зиба (1,2 млн. чел.), на вост. берегу оз. Укереве — группа народов лухья (580 тыс. чел.). На побережье и о-вах живут суахили (1,8 млн. чел.).

Нилотские народы, говорящие на шари-нильских языках, живут на С.-В. страны по обе стороны границы Т. и Кении: масаи (200 тыс. чел.), луо (170 тыс. чел.), календжин (татог — 150 тыс. чел.). Центр. часть страны населяют кушиты — ираку (370 тыс. чел.) и др., а также потомки древнего нас., говорящие на койсанских языках, — сандаве (40 тыс. чел.) и хадза (хадзапи, 1 тыс. чел.). В городах проживают выходцы из Индии и Пакистана (110 тыс. чел.), арабы (110 тыс. чел.). Офиц. языки — суахили и английский. Традиц. культы исповедует несколько менее половины нас., остальные — христиане (католики и протестанты) и мусульмане-сунниты; есть также немногочисл. группы шиитов (исмаилиты — ходжа и бохра) и ибадитов.

Ср.-год. темпы общего прироста нас. в 1970—82 составили 3,4%. Экономически активного нас. 9,2 млн. чел. (1984). По найму работает (1980) ок. 10% экономически активного нас., из них 9% в с. х-ве.

Ср. плотность нас. 22,7 чел. на 1 км² (1985), на материковой части Т. 18, на о-вах 194. Ок. $^2/_3$ терр. страны заселены крайне редко (1—2 чел. на 1 км²), особенно области Миомбо на Центр. плоскогорье и плато Масаи, где распространена муха цеце. Наиб. населены р-н оз. Виктория, склоны гор Килиманджаро, Меру, Рунгве, Паре и др., где плотность нас. превышает 500 чел. на 1 км². Доля гор. нас. в Т. — 13%. Наиб. крупные города: Аруша, Дар-эс-Салам, Додома, Занзибар, Мванза, Морого́ро, Моши, Мусома, Танга.

Исторический очерк

Т. с древнейших времён. Терр. Т. была заселена в глубокой древности. Обнаружены останки человека и грубые кам. орудия, датируемые 2 млн. лет (см. *Олдувайская культура*). Автохтонным нас. Т. были народы, родственные бушменам и готтентотам, к-рые жили охотой и собирательством. Их потомками являются совр. хадза и сандаве. В нач. 1-го тыс. до н. э. здесь появились кушитоязычные народы, двигавшиеся на Ю. с Эфиопского нагорья в поисках пастбищ и пригодных для земледелия земель. В кон. 1-го тыс. до н. э. терр. Т. заселили банту, занимавшиеся земледелием, а на побережье и о-вах — рыбовом, а также скотоводы-нилоты.

В первые столетия 1-го тыс. н. э. началась мор. торговля с Бл. Востоком и Индией. В Вост. Африку привозились предметы ремесл. произ-ва, ткани, плоды и т. п. Вывозились слоновая кость, золото, рабы. В традиц. обществе начался процесс классообразования: выделялась и обособлялась родо-плем. верхушка. Жители более отсталых глубинных р-нов, захваченные в плен жителями побережья и о-вов, продавались в рабство чужеземным купцам. Очевидно, именно эти люди называются в араб. источниках зинджами. В прибрежном р-не в 1-м тыс. н. э. складывается новая этнич. общность — суахили, в к-рую влились нас. побережья, пришедшие на побережье племена из внутр. р-нов страны, а также оседавшие здесь представители народов Аравии, Ирана и др. стран Бл. Востока и Индии. Торговля способствовала социальному расслоению суахили. Возникла торг. прослойка горожан, не принадлежавшая к старой родовой знати. Ввозились керамика, стеклянные изделия, бусы, металлические изделия, сосуды из стеатита с Мадагаскара. С сер. 12 в. ввозится кит. фарфор. Наиболее важным товаром были ткани. Гл. предметы вывоза — слоновая кость, золото, рабы, рог носорога, серая амбра, жемчуг, раковины, черепаховые панцири. Торг. обмен стал особенно интенсивным к нач. 12 в. Из десятков торг. поселений на терр. Т. наиб. значит. была островная *Килва*, к-рая в течение последующих веков



3



4

1. Танзанийка с ребенком. 2. Горожанка из Дар-эс-Салама. 3. Деревня на острове Пемба. 4. Праздник зингула в Багамойо. 5. Охотник ираку.



5

была гл. центром вост.-афр. торговли. На этой основе в Килве в 957 возник наиб. богатый и сильный султанат. Вначале в нём правила т. н. ширазская династия. Осн. сведения о ней содержатся в более поздней «Хронике Килвы» на араб. яз. Первым султаном был Хасан ибн Али. В 11 в. султану пришлось бежать на материк, спасаясь от нашествия какого-то народа с материка, но вскоре он вернулся на о-в. В сер. 13 в. Килва боролась с народом шанга (нас. о-ва Санже Иа кати) за контроль над торг. путями в этом р-не. К кон. 13 в. Килва одержала верх. В 14 в. к власти в Килве пришла династия Абу-ль-Мавахиб. Благодаря контактам с арабами, персами, индийцами на терр. Т. проникали элементы их цивилизации. Новой идеологией, утверждавшей развивавшиеся классовые отношения в среде суахили, стал ислам, принятие к-рого сопровождалось разл. заимствованиями из араб. языка, обычаев и права. На основе араб. алфавита возникла письменность суахили. К 16 в. Килва представляла собой большой город, хотя главенство на суахилийском побережье перешло к Момбасе. В июле 1505 Килву захватили и разграбили португальцы, высадившие мор. десант. Такая же участь постигла г. Унгуджа на Занзибаре и ряд городов побережья, несмотря на оказанное португальцам сопротивление. Был разгромлен и флот занзибарского султана. Вост.-афр. торговля пришла в упадок, купцы бежали на Мадагаскар и в Сев.-Вост. Африку. В 1592 терр. Т. подверглась нашествию зимба, пришедших из внутр. р-нов Мозамбика. Зимба прошли от Рувумы до Малинди, разрушили множество городов. Они были разгромлены близ Момбасы португальцами с помощью сегеджу, мигрировавшими из внутр. р-нов. В 1631 произошло восстание нас. побережья Вост. Африки против португальцев, к-рым лишь в 1638 удалось восстановить свой контроль. В 1652 оманские имамы совершили воен. экспедицию на о-ва Занзибар и Пате, где сожгли пор-

тут. поселения. В 1696—99 оманский имам Султан ибн Сейф сумел вытеснить португальцев с побережья Вост. Африки вплоть до Килвы. В 18 в. в городах Вост. Африки обосновались араб. или претендовавшие на араб. происхождение династии.

В сер. 19 в. Вост. Африка стала объектом многочисл. экспедиций европ. исследователей и путешественников. Их базами были Занзибар, Килва, Багамойо, Пангани. Вслед за ними появились европ. миссионеры и торговцы. Торг. связи первоначально устанавливались посредством договоров с султаном Занзибара, контролировавшим побережье и мн. внутр. р-ны этой терр. В 1833 США заключили торг. соглашение с султаном Омана, правившим в Занзибаре, и получили ряд льгот. Такие же соглашения заключили Великобритания (1839), Франция (1844), Ганзейский союз (1859). Великобритания под предлогом борьбы с работорговлей навязала султану Занзибара ряд соглашений, к-рые поставили его в зависимость от англ. колонизаторов. С сер. 80-х гг. империалистич. державы начали осуществлять прямые терр. захваты, сопровождавшиеся закабалением афр. народов. Германия направила в 1885 в Вост. Африку экспедицию, в к-рой участвовали представители Германского об-ва для колонизации во главе с К. *Петерсом*. Петерс заключил с вождями ряда областей 12 «договоров» о протекторате. Созд. в 1885 на базе об-ва Герм. вост.-афр. компания взяла на себя контроль над захваченными территориями. Жестоко подавляя сопротивление афр. нас., компания создавала по всей стране свои воен. станции. В 1888 компания вынудила султана Занзибара предоставить ей в аренду на 50 лет всю прибрежную часть Т. (от Килинди до мыса Делгаду), а в 1890 эта зона была уступлена султаном Германии за 4 млн. марок. Соглашения 1886 и 1890 (см. *Англо-германское соглашение 1886* и *Гельголандский договор 1890*) определили границы между 3 колониями, ставшими впоследствии Танганьикой, Угандой и Кенией. В нояб. 1890 Великобритания объявила протекторат над Занзибаром. В 1891 владения Германской вост.-афр. компании перешли под непосредств. управление имперских чиновников и были объявлены имперской колонией *Германская Восточная Африка*.

Т. в период колониального господ-ства. Герм. колонизаторы разделили Т. на 22 р-на во главе с воен. администраторами, обладавшими всей полнотой власти. На побережье и в нек-рых внутр. р-нах немцы использовали быв. султанских чиновников (левали, акида). Вожди и старейшины были лишены власти. Только мвами (верх. правители) *Карагве*, Руанды и Бурунди получили титулы султанов. Верховная власть была сосредоточена в руках ген.-губернатора, назначаемого герм. императором. Были введены высокие ден. налоги, практиковалось отчуждение земель, повсеместно использовался принудит. труд. В 1901—13 более 64 тыс. африканцев подверглись телесным наказаниям. В 1911 карателями были убиты 548 хехе за несвоевремен. уплату ден. налога. В 1888—90 произошло *Бушири восстание*, в 1891—93 — восстания зарамо, чага, ньямвези, в 1894—98 — гого, яо, хайя. Упорную борьбу с колонизаторами вели хехе во главе с вождём *Мкаваой*. В 1905—07 вост. и центр. Т. была охвачена нар. войной маджи-маджи (см. *Маджи-маджи восстание*).

На Занзибаре сохранились феод. владения султанов и их приближённых-арабов. Однако высш. властью с 1906 обладал англ. ген. консул. Господство англичан вызывало недовольство местного нас., что привело в 1896 к восстанию во главе с Х. *Баргашем*.

Герм. Вост. Африку колонизаторы стремились превратить в поселенч. колонию белых плантаторов. На землях, отчуждённых у африканцев, создавались плантации каучука, кофе, хлопка, сизаля. Число колонистов возросло с 650 в 1903 до 5400 в 1914, им принадлежали на правах частной собственности 778 тыс. га. В 1902 и 1905—14 были построены жел. дороги, соединившие глубинные р-ны страны с портами Дар-эс-Салам и Танга. На стр-ве дорог было занято более 20 тыс. африканцев, многие из к-рых погибли из-за невыносимых условий труда. На Занзибаре англичане сосредоточили в своих руках вывоз гвоздики и копры.

Во время 1-й мировой войны терр. Герм. Вост. Африки превратилась в театр воен. действий. Здесь герм. колон. войска, руководимые П. Леттов-Форбеком, сопротивлялись до кон. 1918, что привело к настоящему опустошению колонии. После победы Антанты по решению Лиги Наций Т. была передана в качестве подмандатной терр. под управление Великобритании (б. ч. страны, названная *Танганьикой*) и Бельгии (Руанда, Бурунди). Португалия получила небольшой участок на Ю. страны (*«треугольник Кионга»*). Официально англичане начали управлять Танганьикой с 1 февр. 1920. Новые хозяева страны в 1926 ввели «косвенную систему» управления, к-рая основывалась на использовании вождей и старейшин в качестве чиновников колон. администрации. Одновременно англичане начали проводить политику, направленную на слияние Танганьики с др. англ. колониями в Вост. Африке (создание единой валютной системы, таможенного союза, почтовой службы, постоянной конференции губернаторов стран Вост. Африки и ген. консула Занзибара и др.). Англ. колонизаторы отчуждали земли у местного нас. и насаждали плантац. х-во. Особое значение приобрели посадки сизаля. В 1912—38 произ-во сизаля возросло с 17 тыс. т до 103 тыс. т в год. Одновременно шло внедрение хлопка и кофе в х-ва африканцев. Сбытовые кооперативы, создававшиеся африканцами для защиты своих интересов, стали их первыми обществ. орг-циями. К кон. 20-х гг. возникли политич. орг-ции (союзы) нек-рых народов (напр., союз хайя). В 1922 были созд. первые профсоюзы и Ассоциация афр. гос. служащих, к-рая в 1929 была преобразована в Ассоциацию африканцев Танганьики (ААТ) — политич. орг-цию интеллигенции, служащих, плем. знати. ААТ выступала с требованиями повышения заработной платы афр. чиновникам, отмены телесных наказаний, введения африканцев в созданные англ. колон. властями совещат. органы — Исполнит. совет (1920) и Законодат. совет (1926). ААТ осуждала расовую дискриминацию и изъятие земель у африканцев. В 1937 в порту Дар-эс-Салам впервые в истории страны состоялась забастовка рабочих и докеров, организованная профсоюзом. Наиб. крупной была забастовка 1947. В ней участвовали докеры, железнодорожники, плантац. рабочие.





1

Во время 2-й мировой войны Танганьика использовалась как источник сырья и продовольствия, рабочей и воен. силы. В армию были мобилизованы св. 86 тыс. африканцев. Более 2300 из них погибли в боях или умерли на службе в армии. С 1946 Танганьика была передана под опеку ООН. В 1948 в Танганьике была введена «многорасовая» система управления, обеспечивавшая сохранение господства «белого» меньшинства. В законодат. совет вошли 15 англ. чиновников и 14 т. н. неофициальных членов, к-рые назначались по принципу «расового» партнёрства: 7 европейцев, 3 индопакистанца и 4 африканца (2 афр. вождя были введены в совет ещё в 1945). В Исполнит. совет первый африканец был допущен лишь в 1951. В послевоен. годы разл. р-ны страны охватило движение крестьян за возвращение отнятых у них земель. В 1948—53 ААТ всё более решительно требовала ликвидации колон. режима. 7 июля 1954 (день «саба-саба», позднее ставший нац. праздником Т. — Днём крестьянина) ААТ была преобразована в Афр. нац. союз Танганьики (ТАНУ), общенац. массовую орг-цию, выступившую с требованием полной независимости. Англ. власти начали репрессии против членов ТАНУ, одновременно они создали «многорасовую» Объединённую партию Танганьики (ОПТ), в к-рую вошли представители верхних слоёв европ., афр. и индо-пакистанского нас., сторонников сохранения англ. господства. В 1955 при ТАНУ была созд. Женская лига, в 1956 — Молодёжная лига. В 1955 под руководством ТАНУ произошло объединение большинства профсоюзов в Федерацию труда Танганьики (ФТТ), к-рая стала коллективным членом ТАНУ. В 1952—61 общее кол-во забастовок выросло с 73 до 153 в год. На Занзибаре и Пембе объединение ряда небольших ассоциаций и орг-ций привело к созданию 2 осн. партий: Националистич. партии Занзибара (ЗНП), представлявшей в основном арабов, и *Афро-ширази партии* (АШП), объединявшей афр. (ширазское) население. Обе партии выступали за самоуправление, но разногласия между ними на нац. и социальной почве мешали росту антиимпериалистич. движения. Англ. власти усилили репрессии против ТАНУ, АШП, ЗНП, запрещали митинги, закрывали отделения партий. Однако в 1955 они были вынуждены пойти на увеличение (до 30) числа неофиц. членов Законодат. совета при равном представительстве каждой из «рас». В 1958 на очередной конференции ТАНУ в г. Табора была одобрена программа достижения независимости путём участия в выборах и завоевания в Законодат. совете большинства. На выборах 1958—59 ТАНУ одержал полную победу. Даже европ. и азиат. депутаты были обязаны своим избранием поддержке ТАНУ. ОПТ не получила ни одного голоса. В 1960 ТАНУ одержал победу на новых выборах, к-рые проводились уже без расовых ограничений: на 71 место было избрано 58 кандидатов ТАНУ. Это заставило англ. власти в окт. 1960 предоставить Танганьике внутр. самоуправление. Было созд. пр-во во главе с Дж. *Ньереро*. 1 мая 1961 Танганьика получила статус самоуправляемой территории, а 9 дек. 1961 была провозглашена её политич. независимость в составе брит. Содружества.



3

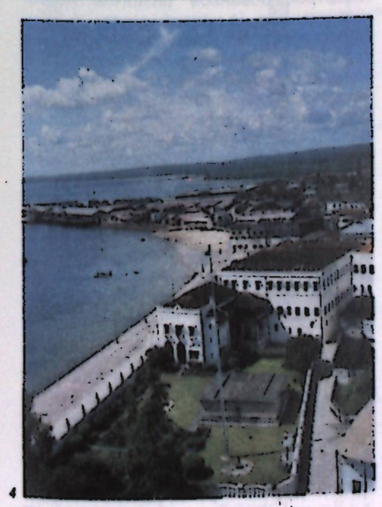

4

1. Суахилийская архитектура 18 в. 2. Развалины дворца султана. Занзибар. 3. Старая часть г. Занзибар. 4. Набережная г. Занзибар.

Т. после завоевания независимости. В 1962 Танганьика была провозглашена республикой, первым её президентом стал Дж. Ньереро. 10 дек. 1963 Занзибар стал суверенным гос-вом, но у власти осталась феод. верхушка во главе с султаном. 12 янв. 1964 на о-вах вспыхнуло нар., антифеод., антиимпериалистич. восстание, к-рое возглавили представители АШП. Власть султана была свергнута, была провозглашена Нар. Респ. Занзибара и Пембы. Председателем высш. органа власти — Революц. совета стал пред. АШП А. *Каруме*. В февр. 1964 произошло объединение патриотич. сил в АШП, остальные партии были запрещены. 26 апр. 1964 руководители Танганьики и Занзибара приняли решение об объединении 2 стран, и было провозглашено создание Объединённой Республики Танзании (до 29 окт. 1964 — Объединённая Респ. Танганьики и Занзибара). Была принята врем. конституция 1965 и проведены выборы на материковой Т. Занзибар сохранил значит. автономию, передав центр. пр-ву только функции обороны и внеш. политики.

В сер. 60-х гг. пр-во Т., продолжая политич. линию, направленную на преодоление экономич. зависимости и социальной отсталости, выдвинула лозунг «стр-ва нации». По всей стране проходила кампания добровольного участия молодёжи, женщин, трудовых коллективов в стр-ве школ, колодцев, дорог, мостов. Принимались также меры по развитию нек-рых отраслей экономики, по улучшению с.-х. произ-ва. К сер. 60-х гг. усилились частнособственнич. тенденции среди мн. членов партии и её Молодёжной лиги. Нек-рые ведущие деятели ТАНУ и обществ. орг-ций приобретали доходные дома, становились пайщиками иностр. и местных компаний и фирм. В 1966 возникли волнения среди студентов, отказывавшихся исполнять трудовую повинность и обучаться воен. делу. Мн. студенты были исключены из уч. заведений. Социальная напряжённость сохранялась. В этой обстановке руководство Т. разработало ряд важных мероприятий. В янв. 1967 в г. Аруша сессия Нац. исполкома ТАНУ приняла *Арушскую декларацию*, ставшую политич. программой социалистич. ориентации Т. В том же году на основании рекомендаций Арушской декларации была проведена национализация иностр. банков, страховых об-в, части кр. пром. и внешнеторг. пр-тий, плантаций. Было положено начало преобразованиям в деревне. Вместо разрозненных мелких поселений началось создание больших посёлков — деревень уджамаа (от концепции танзанийского социализма *уджамаа*) — своего рода товариществ по совместной обработке земли, располагавших коллективными источниками питьевой воды, школами, мед. пунктами. ТАНУ начал реализацию «Кодекса лидера» — одного из разделов Арушской декларации. Кодекс предусматривал борьбу с обуржуазиванием руководства партии и гос-ва, запрещал гос. и парт. служащим заниматься частнопредпринимательской деятельностью. В результате проведённых проверок по выполнению кодекса в кон. 60-х гг. были исключены из ТАНУ нек-рые руководители партии и обществ. орг-ций. В нач. 70-х гг. ТАНУ принимал меры по укреплению политич.



Монумент независимости в Аруше.

структуры гос-ва, активизации борьбы с противниками социалистич. выбора, повышению бдительности. В февр. 1971 Нац. исполком ТАНУ принял решение по этим вопросам, получившее назв. «Генеральная линия партии по защите, укреплению и дальнейшему развитию танзанийской и афр. революции» (суах. «Мвонгозо»).

На Занзибаре продолжалось осуществление программы антифеод. преобразований. Национализированная земля, изъятая у араб. и инд. феодалов, распределялась среди крестьян-арендаторов или передавалась создаваемым гос. х-вам. Были проведены также нек-рые социальные реформы, способствовавшие улучшению положения нар. масс. Укреплялось положение АШП. В 1965 был принят новый Устав партии. Гл. задачами АШП были провозглашены борьба с эксплуатацией человека человеком и построение социализма. В кон. 60-х гг. партия сосредоточила в своих руках всю власть в островной части, что, однако, при слабости демократич. институтов вело к чрезмерному усилению полномочий её лидера А. Каруме. Против Каруме был организован заговор, и в апр. 1972 он был убит. Однако заговорщики были арестованы, 44 чел. были приговорены к смертной казни. Президентом Занзибара стал А. Джумбе. Съезд АШП в 1975 подтвердил линию на социалистич. ориентацию. Он наметил конкретные меры по развитию с. х-ва, повышению жизненного уровня населения, расширению жилищного стр-ва, улучшению нар. просвещения и здравоохранения. Был утверждён трёхлетний план экономич. и социального развития Занзибара на 1973—75.

В сер. 70-х гг. в материковой Т. продолжалось создание деревень уджамаа. Были расширены полномочия местных органов власти в области планирования и финансирования. В эти же годы была осуществлена национализация всех кр. доходных домов. Предпринималась национализация всей розничной торговли (операция «мадука»), но реальное положение в стране заставило отказаться от неё. В 1973 была введена новая система налогообложения, к-рая урезала доходы высокооплачиваемых работников парт. и гос. аппарата. Одновременно проводились проверки «соответствия образа жизни» ведущих деятелей страны «кодексу лидера» и 20%-ное сокращение гос. аппарата. В июне 1975 парламент принял поправку к конституции Т., закрепляющую руководящую роль ТАНУ в гос. структуре страны. В сент. 1975 состоялась 17-я нац. конференция ТАНУ, к-рая подтвердила «выбор будущего своей страны — стр-ва социалистич. об-ва». Серьёзные преобразования продолжались в деревне. К нач. 80-х гг. в с. х-ве страны существовали 4 осн. типа х-ва: единоличное, коллективное (кооперативное), гос., капиталистическое (гл. обр. иностр.). Преобладали единоличные х-ва, в то же время возрастало число кооп. х-в. К 1981 число деревень уджамаа достигло 8,2 тыс. Эти деревни были на 40% обеспечены колодезной питьевой водой. 35% деревень имели амбулатории, 75% — магазины, 90% — нач. школы. К нач. 80-х гг. гос-во владело всеми финанс. и страховыми учреждениями, 70% пр-тий добывающей пром-сти, 55% транспорта, 40% обрабат. пром-сти. В 1978 были национализированы 18 компаний брит. корпорации «Лонро». В 1980 в руки гос-ва перешли все частные больницы, амбулатории, аптеки. Продолжалось осуществление значит. социальных преобразований. К 1 мая 1980 был введён новый минимум заработной платы для работающих по найму. В 1977 по совместному решению руководства ТАНУ и АШП было осуществлено их слияние в единую Революц. партию — *Чама ча малиндузи* (ЧЧМ). На 1-м съезде ЧЧМ был принят устав новой партии. Её программой были объявлены все предшествующие документы ТАНУ и АШП. Пред. ЧЧМ был избран Дж. Ньерере, вице-пред. — А. Джумбе. 26 апр. 1977 Учредит. собрание Т., созданное из депутатов Нац. собрания и членов Революц. совета Занзибара, приняло новую конституцию Т. В конституции был обобщён опыт гос. строительства обеих частей страны, закреплены основы обществ. и гос. строя, определён правовой статус граждан. Конституция Занзибара (вступила в силу в 1980) содержит осн. положения союзной конституции, закрепляет авт. статус Занзибара в рамках объединённого гос-ва.

В нач. 80-х гг. Т. продолжала переживать экономич. трудности. Пр-во сосредоточило усилия на преодолении нехваток продовольствия, горючего, на борьбе с коррупцией и расточительством.

В янв. 1982 на чрезвычайном съезде ЧЧМ был принят программный документ «Основные направления деятельности партии». В нём получили дальнейшее развитие теоретич. воззрения партии по важнейшим вопросам политики, была подтверждена приверженность идеям социализма, содержащимся в «Аруша» декларации». 2-й съезд ЧЧМ (окт. 1982) принял ряд важных резолюций о путях преодоления переживаемых страной экономич. трудностей, а также о мерах по дальнейшему укреплению руководящей роли партии. Был внесён ряд существенных поправок в Устав партии, в частности учреждён пост ген. секр. ЧЧМ, на к-рый был избран Р. *Кавава*. В окт. 1985 новым президентом Т. был избран А. К. *Мвиньи*. Вице-президентом Т. и президентом Занзибара избран И. А. Вакил. Дж. Ньерере остался пред. ЧЧМ.

Отношения Т. с её соседями не раз осложнялись. В 1973 сюда устремился поток беженцев из Бурунди и, преследуя их, в пограничные р-ны Т. вторглись войска Бурунди. В Т. укрывались также беженцы, спасавшиеся от режима Амина в Уганде. На границе с Угандой не раз вспыхивали бои, а в 1979 войска Т. участвовали в свержении режима Амина и были выведены из Уганды в 1980.

Т. — чл. ООН (с 1961), ОАЕ, САДКК. Она поддерживает нац.-освободит. движение во всём мире, и особенно в Африке, играет ведущую роль в группе «прифронтовых» гос-в, занимает видное место в Движении неприсоединения. Т. поддерживает отношения со всеми гос-вами социалистич. содружества. Дипл. отношения с СССР установлены в 1961.

В. В. Матвеев (доколон. период), *В. Я. Кацман.*

Политические партии, профсоюзы

Чама ча мапиндузи (ЧЧМ, суахили — Революц. партия Танзании), правящая и единственная политич. партия. Созд. в 1977.

Союз танзанийских рабочих («Джувата»). Осн. в 1978, состоит из почти 3000 первичных орг-ций и насчитывает более 300 тыс. чл. *В. Я. Кацман.*

Экономико-географический очерк

Общая характеристика хозяйства. Т. — агр. страна со слабо развитыми товарно-ден. отношениями. От колон. периода Т. унаследовала отсталое многоукладное х-во, сильную зависимость от иностр. капитала и мирового капиталистич. рынка; в терр. структуре х-ва — гипертрофированное развитие портовых центров (в ущерб внутр. р-нам). Перестройка экономики, регулирование терр. размещения нар.-хоз. объектов в годы независимости во многом осложнены нехваткой необходимых материальных и трудовых ресурсов. Экономика Т. продолжает испытывать значит. трудности из-за колебаний конъюнктуры мирового капиталистич. рынка. Тем не менее за годы независимости в х-ве Т. произошли позитивные сдвиги: смягчились диспропорции в отраслевой и терр. структуре экономики, возросла товарность с.-х. произ-ва, повысился уровень обеспеченности потребительскими прод. и пром. товарами за счёт внутр. произ-ва и др.

Объём ВВП (млрд. танз. шилл. в неизменных ценах 1976) в 1984 12,5 (в 1980 12,2). Ср.-год. темпы прироста ВВП (%) в 1970—82 в целом — 4, по отраслям: с. х-во — 2,8, пром-сть — 1,5 (обрабат. — 0,5), услуги — 5,8. Отраслевая структура ВВП в 1983 (%, в скобках в 1970): сел. и лесное х-во и рыб-во — 33,5

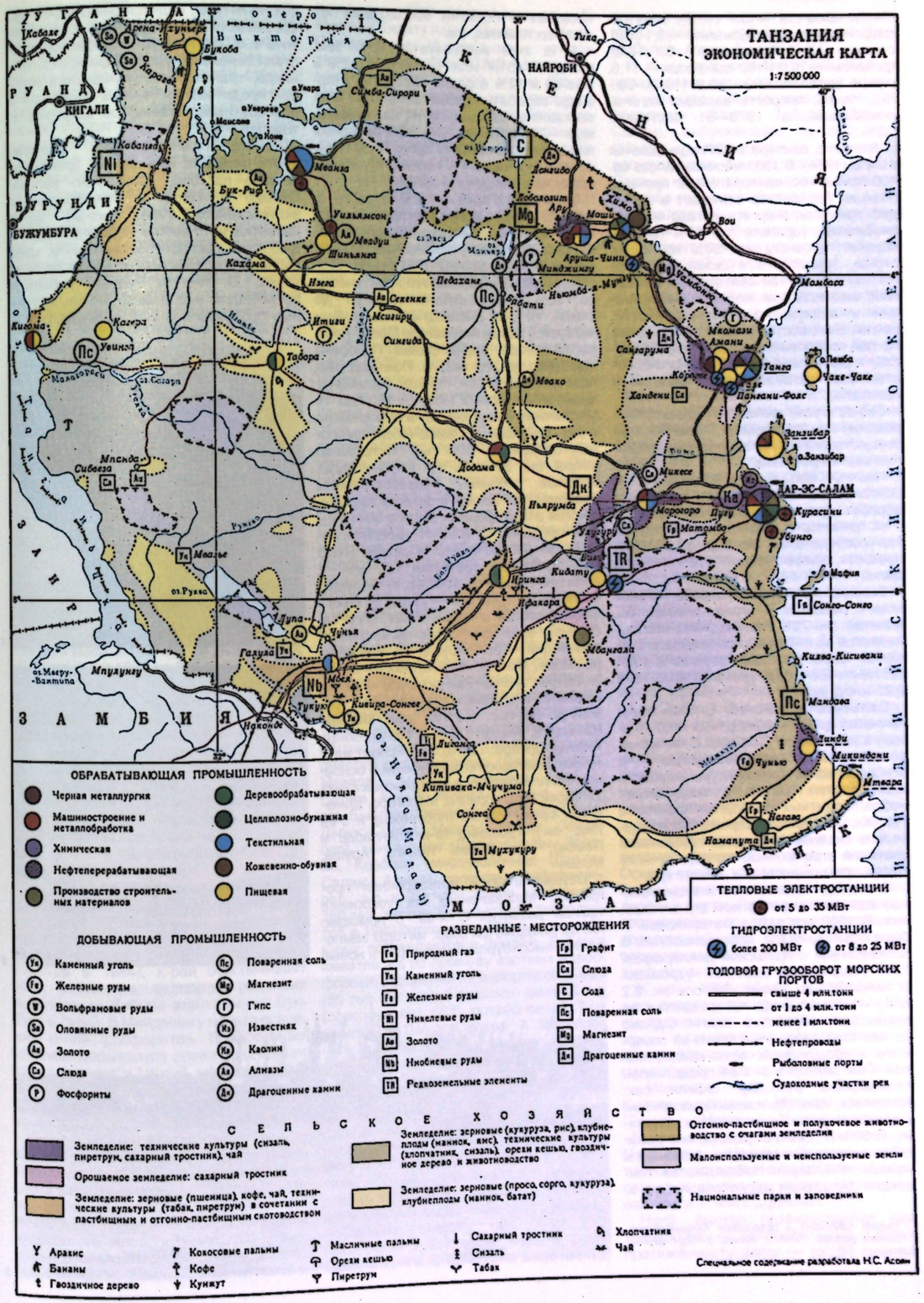

(41,7), пром-сть — 5,7 (10,6), электроэнергетика и водоснабжение — 2,1 (1,2), стр-во — 3,2 (4,3), торговля — 8,7 (12,8), финансы — 10,6 (9,9), транспорт — 11,6, сфера управления — 19,9 (10,0). Ср.-год. темпы прироста валовых капиталовложений в 1970—81 составили 3,7%.

Доля гос. сектора в ВВП оценивается в 24% (1984). В 1981 насчитывалось св. 400 пр-тий гос. сектора. Наиб. прочные позиции гос. сектор занимает в горнодоб. пром-сти, энергетике, газо- и водоснабжении, торговле (св. 75% пр-тий), обрабат. пром-сти (ок. 50% пр-тий), в стр-ве, транспорте и связи (ок. 25% пр-тий). Основу гос. сектора составляют собственность быв. колон. администрации и национализированные иностр. пр-тия. В его состав входят также новые пр-тия, построенные в годы независимости, к-рые принадлежат гос-ву полностью или частично (через участие в капитале).

Гос-во играет активную роль в планировании нац. экономики. Развитие х-ва осуществляется на основе социально-экономич. программ.

Частный нац. сектор представлен в основном мелкими пр-тиями в с. х-ве и обрабат. пром-сти, розничной торговле и на транспорте. Иностр. частный капитал сосредоточен гл. обр. в обрабат. пром-сти, сфере туризма и гостиничном деле.

Важную роль в финансировании экономич. развития Т. играет иностр. гос. капитал: ок. 70% гос. бюджета обеспечивается за счёт иностр. займов и субсидий. Внеш. гос. долг страны в 1984 составил 2,6 млрд. долл. (в кон. 1970 0,25 млрд. долл.).

Сельское хозяйство. С. х-во обеспечивает до 85% экспортных поступлений, в нём занято 83% нас. С.-х. произво отличается нестабильностью — в основном из-за конъюнктуры мирового капиталистич. рынка и воздействия неблагоприятных природных факторов (засухи, нашествия саранчи). Отрицательно сказывается также применение отсталой агротехники, гл. обр. ручного труда, примитивного с.-х. инвентаря.

В период независимости существенные изменения претерпели агр. отношения. В 1962 вся земля материковой Т. была объявлена гос. собственностью. В соответствии с *Арушской декларацией* 1967 создавались деревни «уджамаа» (к нач. 1981 их насчитывалось ок. 8,2 тыс.) — своего рода товарищества по совместной обработке земли. Однако уд. вес этих деревень в произ-ве товарной с.-х. продукции остаётся крайне низким. Гос. сектор в с. х-ве представлен плантациями (гл. обр. сизаля, сах. тростника, чая), сбытовыми компаниями и кооперативами, животноводч. фермами. В 80-е гг. была осуществлена денационализация значит. части кофейных и чайных плантаций. Наблюдаются тенденции оживления мелкотоварного с.-х. произ-ва и попытки воссоздания кр. частных плантац. х-в.

В с. х-ве используется 55% зем. фонда Т. (51,7 млн. га), в т. ч. 42% в жив-ве и 13% в растениеводстве. Площадь обрабатываемых земель в 1984 составляла 6,2 млн. га, из них орошаемые — 186 тыс. га. Ок. 80% посевных площадей занимают прод. культуры, остальную часть — технич. культуры, кофе, чай, гвоздика и табак.

Земледелие — осн. отрасль с. х-ва Т. Прод. культуры потребительского назначения (кукуруза, просо, сорго, кассава, батат, бананы, масличные, бобовые) составляют 60% всей с.-х. продукции. Выращиваются практически во всех р-нах страны (урожай до 1 млн. т). Осн. рисоводческими р-нами являются области Мванза, Мбея, Табора, Морогоро, Дар-эс-Салам, Прибрежная (сбор до 200 тыс. т). Пшеница распространена в обл. Аруша, Килиманджаро, Мбея, Иринга (сбор до 160 тыс. т). Масличные возделывают в основном на о-вах Занзибар и Пемба (сбор кокосовых орехов св. 300 тыс. т, произ-во копры ок. 30 тыс. т). Клубнеплоды, бобовые, бананы распространены повсеместно. Овощи и фрукты выращиваются в пригородных зонах в основном для продажи. С 70-х гг. удовлетворяются потребности нас. в сахаре (сбор сах. тростника превысил 1,3 млн. т, произ-во сахара св. 400 тыс. т). Ведущая экспортная культура — кофе, $^3/_4$ к-рого выращивается в крест. х-вах; сбор св. 60 тыс. т ежегодно. Осн. р-ны кофейных плантаций — обл. Аруша, Килиманджаро, Мбея, Иринга. Хлопчатник — 2-я по значению экспортная культура — выращивается в основном в крест. х-вах, урожай до 60 тыс. т в год (обл. Мванза, Шиньянга, Мара, Табора, Прибрежная, Килиманджаро, Танга). На экспорт идут также сизаль, культивируемый в основном на плантациях в прибрежных р-нах Т., табак (обл. Иринга, Морогоро, Шиньянга), орехи кешью (побережье и о-ва Инд. ок.), гвоздика (о-ва Занзибар и Пемба), чай (Мбея, Иринга, Аруша, Моши).

Осуществляется долгосрочная программа, направленная на ускорение темпов развития с. х-ва: с помощью гос-ва внедряются совр. методы земледелия, высокоурожайные сорта и новые с.-х. культуры, ведётся расширение зон орошаемого земледелия, создаётся сеть с.-х. центров для снабжения крестьян семенами, удобрениями, с.-х. техникой, транспортом, улучшаются условия кредитования личных крест. х-в и кооперативов, а также гос. закупок с.-х. товаров.

Животноводство. Возможности развития жив-ва в Т. благодаря обилию пастбищ достаточно велики. Однако в связи с преобладанием экстенсивного типа жив-ва, из-за нехватки источников водоснабжения и широкого распространения мухи цеце экономич. эффективность жив-ва пока низка. С 70-х гг. удовлетворяются потребности нас. в мясе, но мн. молочные продукты всё ещё импортируются.



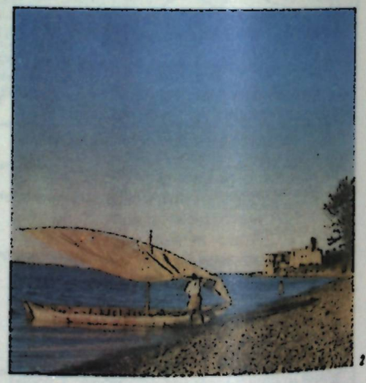



1. Чайная плантация в предгорьях Килиманджаро. 2. Фелюга рыбака. Район г. Килва. 3. Порт Дар-эс-Салам.

Поголовье (1982, млн.): кр. рог. скота 12,5, коз и овец 10, домашней птицы 25, свиней 0,08; сосредоточено гл. обр. в зап. (побережье оз. Виктория), сев.-зап. (плато Масаи) и центр. р-нах страны. Осн. часть скота находится в личных крест. х-вах. На развитии товарного жив-ва отрицательно сказываются традиции, бытующие среди кочевого нас. Поголовье кр. рог. скота служит символом богатства и престижа его владельца, поэтому выход товарной продукции оказывается весьма низким. Гос-во предпринимает усилия по интенсификации жив-ва (укрепляется кормовая база, создаются источники водоснабжения и др.). Расширяется прямое участие гос-ва в развитии жив-ва: гос. компании «Нэшонал ранчинг» принадлежит 15 ферм, на к-рых выращивается 100 тыс. голов кр. рог. скота.

Лесное хозяйство. Леса занимают св. 31 млн. га. Ср. запас древесины на 1 га в зоне тропич. леса достигает 400 м^3, в саванне — 30 м^3. Ежегодно заготавливается св. 35 тыс. м^{3}древесины (в т. ч. дров ок. 34,5 тыс. м^3), заготовка ведётся в основном в горных р-нах гос. компаниями.

Рыболовство. Осн. р-ны озёрного рыб-ва — обл. Великих озёр. 44% улова рыбы приходится на оз. Виктория, 40% — на др. озёра; рыб-во морское — 16% (прибрежные воды Инд. ок.). Развитие рыб-ва осложнено низким уровнем технич. оснащённости отрасли. В результате мер по укреплению технич. базы рыб-ва и расширению кредитования рыбацких х-в улов рыбы возрос со 171 тыс. т в 1974 до 226 тыс. т в 1981.

Промышленность. До сер. 70-х гг. осн. внимание уделялось развитию импортзамещающих произ-в с целью обеспечения потребностей внутр. рынка, гл. обр. в потребительских товарах. Впоследствии расширилось стр-во пр-тий по переработке с.-х. сырья и энергетич. объектов. Общее число занятых в пром-сти (1982), исключая занятых в мелком кустарном произ-ве, ок. 129 тыс. чел., в т. ч. в обрабатывающей св. 121 тыс.

В годы независимости усилились позиции гос. сектора в горнодобывающей пром-сти. Ведущее место в ней занимает добыча алмазов кимберлитовой трубки Мвадуи (272 тыс. каратов в 1984), к-рая обеспечивает 90% стоимости экспорта полезных ископаемых. Добыча золота (м-ния Бук-Риф и Лупа). В Миндж ингу начато освоение м-ния фосфоритов. В небольших объёмах добывается олово и вольфрам (р-ны Карагве и Нгара), магнезит (Чамбонго), слюда (горы Улугуру), поваренная соль, строит. материалы (известняк, мрамор, гранит, гипс и др.), жел. руда.

Энергетика базируется на древесном (91%), нефтяном (7%) топливе и гидроэнергии (2%). Установленная мощность электростанций — 439 МВт (1984), из них ок. $^3/_4$ — ГЭС. Т. занимает 1-е место в Вост. Африке по запасам гидроэнергии (75 млрд. кВт·ч в год). Наиб. значительным потенциалом обладают рр. Руфиджи, Вами, Пангани, Кагера. Крупнейшие ГЭС расположены на р. Б. Руаха — Кидату и на р. Пангани — Хале, Пангани-Фолс. Имеется неск. относительно крупных (30—40 МВт) дизельных электростанций, гл. обр. в р-не Дар-эс-Салама, работающих на импортном топливе. Ежегодно Т. вынуждена ввозить 0,7—0,8 млн. т нефти и нефтепродуктов, что составляет 30—40% стоимости импорта. Произ-во электроэнергии оценивается в 826 млн. кВт·ч (1984, в 1975 — 396 млн.), потребление — 821 млн. (в 1975 — 386 млн.). 80% электроэнергии вырабатывается на ГЭС. Ок. 98% произ-ва и распределения электроэнергии контролируется гос-вом. С сер. 70-х гг. осуществляется программа электрификации сел. р-нов.

В Т. насчитывается св. 500 пр-тий обрабатывающей пром-сти. Ок. 60% пр-тий имеет менее 50 занятых, 4% — 500 и более (на них работает почти $^1/_2$ всех занятых в обрабат. пром-сти). $^3/_4$ занятых в пром-сти сосредоточено в пищевкус., текст., швейной, кож.-обув., бум. и деревообр. отраслях. Осн. пр-тия обрабат. пром-сти концентрируются в р-не столицы, на С.-В. и в Приозерье. Ведущие отрасли — текст. и пищевкусовая. Текст. пром-сть представлена 6 кр. пр-тиями (в Дар-эс-Саламе — 3, по одному в Мванзе, Мбеи и Аруше) и неск. ф-ками по произ-ву искусств. и синтетич. тканей (общая мощность в 1984 — 172 млн. м^2). 80% текст. ф-к — в гос. секторе. В столице, в р-нах Моши, Муравази, Танги имеются пр-тия по выпуску изделий из сизаля, швейные ф-ки. Расширяется переработка сах. тростника на 4 кр. сах. з-дах (Моши, Кидату, Морогоро, Кагеры) и мелких ф-ках в обл. Аруша, Букоба и др. Пищевкус. пром-сть представлена также ф-ками по переработке кофе (Моши, Букоба), чая (Амани, Тукую), очистке орехов кешью (Дар-эс-Салам, Мтвара), муком. пр-тиями (Дар-эс-Салам, Аруша, Иринга, Додома, Мванза). Быстро развивается маслоб. (Танга, Дар-эс-Салам, Мванза, Линди, Занзибар), консервная (Дар-эс-Салам, Додома, Коргве), мясо-молочная (Дар-эс-Салам, Аруша) пром-сть. Нефтеперераб. з-д в Дар-эс-Саламе мощностью 750 тыс. т в год. Произ-во нефтепродуктов в 1982 составляло 502 тыс. т, часть к-рых поставляется в Замбию. В Танге имеется з-д по произ-ву азотных и фосфорных удобрений из импортного сырья (80 тыс. т в год), в Аруше — шинный з-д (обеспечивает 85% потребностей Т. в шинах), в Дар-эс-Саламе и Морогоро неск. з-дов по произ-ву фармацевтич. и парфюмерной продукции, лаков и красок, инсектицидов, моющих средств, пиломатериалов. В Килве строится (1986) кр. з-д по произ-ву аммиака и карбамида (год. мощность 345 и 520 тыс. т соответственно), к-рый будет использовать местный природный газ. С развитием стр-ва расширилось произ-во строит. материалов. Мощность крупнейшего в Т. цем. з-да в Вазо-Хилл (р-н Дар-эс-Салама) — 350 тыс. т в год. Построены новые цем. з-ды в р-нах Мбея и Танга. В Мбангале имеется з-д листового стекла, растёт произ-во кирпича, черепицы, керамич. изделий (Дар-эс-Салам, Моши, Танга).

В годы независимости значительно расширилась переработка леса и лесных отходов. Насчитывается ок. 40 лесопилен (Танга, Табора, Дар-эс-Салам), выпускающих круглый лес, фанеру, пиломатериалы. Имеется произ-во целл.-бум. изделий (в Дар-эс-Саламе комбинат мощностью 60 тыс. т бумаги в год и ф-ка бум. тары).

Металлургия и металлообработка развиты слабо. Имеются з-д передельной металлургии, выпускающий в основном листовой прокат (Корогве), сталепрокатный з-д мощностью 30 тыс. т в год, работающий на импортных заготовках (Танга), з-д по произ-ву алюм. листа мощностью 40 тыс. т (Дар-эс-Салам). Металлообр. пр-тия (гл. центр — Дар-эс-Салам) выпускают разл. виды листового проката, проволоку, металлич. тару, метизы. Действуют з-д электромоторов малой мощности, пр-тия по сборке велосипедов, мотоциклов, тракторов, автомобилей; аккумуляторный з-д, небольшие электротехнич., металлоремонтные пр-тия, тракторосборочный з-д (Дар-эс-Салам), пр-тие по сборке бытовой радиоаппаратуры, з-д с.-х. оборудования (Аруша). В годы независимости в городах и сел. р-нах увеличилось число мелких ремесл. мастерских, сохраняются (особенно в отдалённых р-нах) ремесл. произ-ва и кустарно-художеств. промыслы.

Транспорт играет весьма важную роль в экономич. развитии Т. в связи с большими размерами её терр., очаговым размещением населения и хоз. объектов, удалённостью пром. и с.-х. р-нов от побережья Инд. ок. Важнейшие грузопотоки, сложившиеся в основном ещё в колон. период, имеют широтное направление. В годы независимости в результате усилий по преодолению хоз. изолированности трансп. сеть Т. ускоренно развивается.

Важнейшие виды транспорта, обслуживающие внутр. перевозки, — ж.-д. и автомоб., внешние — ж.-д. и морской. Основу трансп. системы Т. составляют тесно связанные между собой жел. дороги и порты. Работа транспорта контролируется гос. трансп. корпорацией, корпорацией жел. дорог, Советом по управлению портовыми службами и директоратом гражд. авиации.

К нач. 1986 общая протяжённость жел. дорог составила 3541 км (вкл. 969 км танзанийского участка ж. д. «Танзам», связывающей Дар-эс-Салам с Капири-Мпоши в Замбии). Осн. ж.-д. магистрали: центральная (Дар-эс-Салам — Морогоро — Додома — Табора — Кигома с веткой к Мванзе), северная (Танга — Моши — Аруша) и юго-зап. «Танзам» (Дар-эс-Салам — Кибереге — Макумбака — Мбея). «Танзам» практически изолирована от остальной ж.-д. сети, т. к. имеет др. колею. На островной части Т. жел. дорог нет.

Наиб. быстро развивающийся вид транспорта — автомобильный. Общая протяжённость дорог — св. 50 тыс. км

(1985), в т. ч. 2,7 тыс. — с асфальтовым покрытием. Б. ч. дорог имеет ограниченную или сезонную проходимость. По терр. Т. проходят 2 автодороги регионального значения: Наманга (Кения) — Додома — Иринга — Касали и юго-западная Дар-эс-Салам — Морогоро — Иринга. Осн. автомагистрали: Дар-эс-Салам — Моши — Аруша — кенийская граница; Нзега — Мсигири; Сингида — Бабати. Автотранспорт играет важную роль в обслуживании междунар. транзитных перевозок между портами Т., Замбией и Руандой, является осн. видом транспорта на Занзибаре и Пембе. Наряду с гос. автотрансп. орг-циями перевозками грузов занимается св. 1,6 тыс. частных компаний. Автопарк Т. — св. 100 тыс. машин.

С 1968 действует транзитный нефтепровод Дар-эс-Салам — Бвана-Мкуба (Замбия).

Озёрное судох-во наиб. развито на оз. Виктория. В портах Мванза и Букоба имеются паромные причалы. Осуществляются каботажные перевозки.

Св. 80% грузооб. приходится на 4 осн. мор. порта (1982, млн. т): Дар-эс-Салам (2,1), Танга (0,17), Мтвара (0,05) и Линди. Порты Дар-эс-Салам и Мтвара реконструированы, располагают глубоководными причалами. Столичный порт обслуживает зап., центр. и юго-зап. р-ны Т., осуществляет связь с Занзибаром и осн. часть внешнеторг. операций (в т. ч. для Замбии, Заира, Руанды и Бурунди). В обороте осн. мор. портов Т. преобладают импортные грузы (1982, млн. т): экспорт 0,74, импорт 1,58. Доля транзитных грузов в импорте составляет 15% , физич. объём экспортных отгрузок через порты Т. в значит. мере зависит от их использования Замбией для вывоза медной руды. Б. ч. портов континентальной части Т. (Квале, Пангани, Багамойо и др.) — каботажные. Мор. порт Занзибара может принимать одновременно 3—4 океанских судна (преобладает ввоз). На о. Пемба — небольшие порты Мкоани и Вети, обеспечивающие гл. обр. трансп. связь с континентом. Нац. судоходная компания «Синотаишип» созд. в 1980 (совместно с КНР) и располагает 5 судами общим тоннажем 65 тыс. т. С 1982 действует судоходная корпорация «Танзания оушен шиппинг».

Междунар. аэропорты — в Дар-эс-Саламе и Аруше («Килиманджаро»). 80% авиаперевозок Т. приходится на аэропорт Дар-эс-Салам. Все внутр. и ряд междунар. линий обслуживает нац. авиакомпания «Эр Танзания корпорейшен».

Внешнеэкономические связи. На долю внеш. торговли приходится ок. $^1/_3$ ВВП. Проводится курс на постепенное усиление роли гос. сектора в планировании и осуществлении внешнеторг. операций. В 1985 (млрд. танз. шилл., в скобках — в 1970) экспорт 5,8 (1,8), импорт 17,7 (2,3). Товарная структура (1984, %) экспорта: кофе 39, хлопок 12,6, орехи кешью 7,7, гвоздика 2,4, сизаль 2,6, алмазы 1,2, табак 1,9, чай 5,8, прочие товары 26,7; импорта: машины и оборудование 32,1, топливо 20,1, продовольствие 9,3, химич. товары 13,1, прочие товары 7,7. Осн. торг. партнёры (1983, %): в экспорте — ФРГ 17,0, Великобритания 13,9, Нидерланды 7,9, Швейцария 6,3; в импорте — Объединённые Араб. Эмираты 14,8, Великобритания 13,4, ФРГ 12,2, Япония 10,8. В 70—80-е гг. расширилась торговля Т. с развивающимися (Индия, Пакистан, Иран, Саудовская Аравия, Кувейт, Замбия, Мозамбик, Зимбабве) и социалистич. странами.

Торг. оборот с СССР постоянно растёт. В 1985 сов. экспорт составил (млн. руб.) 4,7 (в т. ч. 2,4 — машины и оборудование), сов. импорт 2,2 (в т. ч. 0,8 — сизаль). Технико-экономич. сотрудничество СССР с Т. осуществлялось на основе соглашения 1966, в соответствии с к-рым Т. был предоставлен долгосрочный заём на льготных условиях. Советские специалисты провели геологоразведочные работы на твёрдые полезные ископаемые на Ю.-З. страны (р-ны Лупа, Мланда), составили геол. карты, обнаружили и изучили неск. м-ний золота, одно из к-рых (на р. Зира) разрабатывалось при технич. содействии СССР. Осуществлены поисковые работы на нефть, изучены м-ния цем. сырья в р-не Мбеи. С помощью СССР созд. 6 ветеринарных центров, ведётся стр-во технич. колледжа в г. Мбея, создаётся 2 госхоза по выращиванию кукурузы и хлопка. В Т. работает большая группа сов. преподавателей и врачей.

Иностр. туризм — важный источник валютных поступлений (в 1982 131 млн. танз. шилл.). Осн. объекты — побережье Инд. ок., о. Занзибар высочайшая в Африке г. Килиманджаро, водопады, нац. парки и заповедники, среди к-рых Серенгети, Маньяра, Нгоронгоро, Руаха, Микуми. В 1985 Т. посетило св. 60 тыс. иностр. туристов.

Ден. единица — танзанийский шиллинг.

А. А. Рогожин.

Вооружённые силы

Вооруж. силы состоят из сухопутных войск, ВВС и ВМС. Верховный главнокомандующий — президент, непосредств. руководство вооруж. силами осуществляет Мин-во обороны; общая числ. войск св. 40 тыс. чел. Сухопутные войска (ок. 39 тыс.) включают 2 штабные дивизии, 8 пехотных бригад, 1 танковый полк, 1 инж. полк, ок. 10 арт. и миномётных дивизионов. На вооружении ок. 100 средних и лёгких танков, св. 350 гаубиц, миномётов и зенитных орудий. ВВС (св. 1 тыс. чел.) — ок. 30 боевых самолётов. ВМС (850 чел.) имеют св. 40 катеров разл. типов. Осн. военно-мор. базы — Дар-эс-Салам, Занзибар. Вся военная техника и вооружение — иностр. произ-ва. Комплектуются вооруж. силы путём найма. Кроме регулярной армии имеются военизиров. формирования — полевая, мор. и гражд. милиция общей числ. св. 50 тыс. чел.

Здравоохранение

В 1976 рождаемость составила 46, смертность — 17,7 на 1 тыс. жит.; детская смертность — 152 на 1 тыс. живорождённых. Ср. продолжительность жизни — 51 год. В структуре заболеваемости преобладают инфекц. и паразитарные болезни; широко распространены малярия, а также кишечные и детские инфекции, лепра, венерич. болезни, туберкулёз, трахома. Структура здравоохранения смешанная. В 1977 было 2407 леч. учреждений, в к-рых оказывали стационарную помощь; имелось 33714 коек (ок. 20 коек на 10 тыс. жит.; в 1960 — 16112 коек, т. е. ок. 15 коек на 10 тыс. жит.). Работали 960 врачей (на 1 врача ок. 17 тыс. жит.; в 1972 — 1973 — 494 врача, т. е. 1 врач на 28,3 тыс. жит.) и 5658 лиц ср. мед. персонала. Врачей готовят гл. обр. за рубежом, а также на мед. ф-те ун-та в Дар-эс-Саламе.

Народное образование и научные учреждения

Миссионерские нач. школы на терр. Т. были созд. в нач. 19 в., первые гос. нач. школы на Занзибаре в 1907, средние в 1936; в Танганьике гос. начальные в 1914, средние в 1933. К 1950 имелось 2 профшколы (в провинциях Ифанда и Моши) с 3-летним сроком обучения на базе нач. школы.

До провозглашения независимости более 90% нас. было неграмотно. Школьная система строилась на основе расовой сегрегации; существовали школы для англичан, лиц азиат. происхождения и африканцев, школой было охвачено менее $^1/_5$ детей. Абс. большинство детей нач. школы отсеивалось, не окончив 4 классов. В кон. 50-х гг. англ. власти расходовали в среднем на обучение 1 африканца в год в 30 раз меньше, чем на обучение белого. Обучение в нач. и ср. школах осуществлялось на англ. яз. Высш. уч. заведений не было, единицы африканцев получали высш. образование в Великобритании или в ун-те Макерере (Уганда).

После провозглашения независимости в стране началась перестройка системы образования. В 1961 был принят декрет об отмене расовой сегрегации и дискриминации по религ. признаку в области образования. Началось создание интегрированной школьной системы для всех этнич. групп населения. Нач. образование было передано в ведение местных органов власти. После объединения Танганьики и Занзибара в Объединённую Респ. Т. была принята единая школьная система: 8-летняя нач. и 4-летняя ср. школа. В период 1-го пятилетнего плана (1964—68) осн. внимание было обращено на развитие ср. образования и подготовку необходимых нац. кадров, в период 2-го (1969—74) — на развитие нач. образования, ликвидацию неграмотности и обучение взрослых.

Принятая в 1967 Арушская декларация предусматривала: развитие школьной системы в интересах широких нар. масс; сочетание обучения с производит. трудом; введение на всех ступенях образования политич. и трудового воспитания и подготовку уч-ся к производит. труду, прежде всего в области с.-х-ва (поскольку 90% нас. страны проживает в сел. местности); переход к 7-летней единой нач. школе. Началось создание т. н. коллективных деревень уджамаа, сыгравших большую роль в развитии массового нач. образования и ликвидации неграмотности. В 1968 таких деревень было 180, в 1981 — 8,2 тыс. (в них проживало практически всё сел. нас.). В каждой уджамаа обязательно открывались нач. школа и курсы по ликвидации неграмотности и обучению взрослых. В 1973/74 уч. г. на них обучалось св. 2750 тыс. чел.

В результате проведённых мер неграмотность среди взрослого нас. к 1980 снизилась до 27%.

Нач. школа — 7-летняя, состоит из младших классов (1—4-й) и старших (5—7-й), обязательна для всех детей и подростков от 7 до 14 лет. В 1980/81 уч. г. было ок. 10 тыс. нач. школ, в к-рых работало 81,3 тыс. учителей и обучалось 3,361 тыс. уч-ся (более 93% детей от 7 до 14 лет). Обучение в нач. школе идёт на суахили, с 3-го класса изучается англ. яз.

Ср. школа — 6-летняя: 4 года в неполной (младшей) и 2 года в полной (старшей). Б. ч. ср. школ находится в городах и представляет собой школы-интернаты. В 1980/81 уч. г. в ср. общеобразоват. школах работало более 2,4 тыс. учителей и обучалось 67,9 тыс. уч-ся (в 1979/80 — 68,3 тыс.), в т. ч. 28,5 тыс. уч-ся в частных ср. школах. В неполной ср. школе имеется специализация (с.-х., домоводческий, коммерч. и технич. уклоны). На старшей ступени (12—13-й классы) ср. школы ведётся подготовка ограниченного числа уч-ся к поступлению в ун-т.

Профтехподготовка осуществляется на базе нач. школы в низших проф.-технич. уч. заведениях и курсах в течение 1—4 лет (в 1976/77 уч. г. в них обучалось 1765 уч-ся) и в профтехцентрах в течение 2 лет 1981/82 уч. г. их было 275 с более чем 10 тыс. уч-ся, а также в ср.-технич. уч. заведениях на базе неполной ср. школы (в 1980/81 уч. г. в них обучалось более 1,3 тыс. уч-ся).

Учителя для младших классов (1—4) нач. школы готовятся в течение 3 лет на базе нач. школы, учителя для старших (5—7-й) классов нач. школы — в течение 2 лет на базе неполной (младшей) ср. школы. В 1980/81 уч. г. в системе подготовки учителей для нач. школы обучалось 11423 уч-ся. Учителя для ср. школы готовятся в Ун-те в Дар-эс-Саламе, Нац. пед. ин-те в Корогве и ряде пед. колледжей.

Руководство нар. образованием осуществляет Мин-во нац. образования, оно же ведает ср. уч. заведениями и вузами. Нач. образование находится в ведении местных органов власти и деревень уджамаа. Все виды образования в Танзании бесплатны (за исключением части ср. школ, к-рые принадлежат частным орг-циям). На нужды образования в 1981/82 уч. г. было выделено 5% ВНП (в 1971/72 уч. г. — 3,8%).

Ун-т в Дар-эс-Саламе (осн. в 1961 как университетский колледж, статус ун-та с 1970); св. 3,4 тыс. студентов. 850 преподавателей в 1981/82 уч. г., ф-ты: юридич., гуманитарных и социальных наук, мед., с.-х., лесной и ветеринарный, инж., коммерции и управления. В 1980/81 уч. г. высш. образование за рубежом получили 1450 студентов.

Науч. работу координирует с 1972 Нац. совет науч. исследований (отделы природных ресурсов, медицины, пром. исследований, нац. центр документации, нац. ин-т стандартов). Вост.-афр. ин-т мед. исследований в Мванзе, Вост.-афр. ин-т малярии и инфекц. болезней в Танге, Вост.-афр. исследовательская орг-ция по изучению проблем мор. рыб-ва на Занзибаре, Танзанийское отделение Вост.-афр. метеорологич. центра в Дар-эс-Саламе, исследовательский ин-т по борьбе с вредителями с. х-ва в Аруше, исследовательский ин-т зверей и животных в Додоме, исследовательский центр фольклора и афр. языков на Занзибаре. При Мин-ве с. х-ва: исследовательский ин-т лесоводства в Лушото, Исследовательская станция сизаля в г. Танга, Центр. ветлаборатория в Дар-эс-Саламе и др. При Ун-те в Дар-эс-Саламе: Бюро экономич. исследований, исследовательский ин-т яз. суахили. Науч. исследования в области педагогики ведутся в Ун-те, Нац. пед. ин-те в Корогве, Мин-ве нац. образования и Нац. комиссии по проблемам образования (осн. в 1981).

Библиотеки: Нац. центр. б-ка (осн. в 1967 на базе врем. б-ки для нас. столицы, созд. в 1965, св. 1 млн. тт. в 1982), б-ка Ун-та (более 350 тыс. тт.) — в Дар-эс-Саламе. Музеи: Нац. музей Т. в Дар-эс-Саламе (осн. в 1937, Нац. музей с 1963); Гос. музей Занзибара (1925); Этногр. музей-деревня вблизи Дар-эс-Салама (1966); Мед. музей-лаборатория в Дар-эс-Саламе; Геол. музей в Додоме и др.

В. З. Клепиков.

Литература

Лит-ра развивается на суахили и англ. языках. Первые из дошедших до нас произв. на суахили (записанные араб. шрифтом) датируются началом 18 в. Ускоренно развивается и англоязычная лит-ра, заявившая о себе в 60-е гг. 20 в.

Классич. танзанийская лит-ра на суахили представлена гл. обр. поэзией, испытавшей влияние арабо-мусульм. поэтич. традиции. Её осн. жанры — историч., дидактич., филос. поэмы, любовная и политич. лирика. В кон. 19 в. начался процесс демократизации суахилийской лит-ры, переход с араб. графики на латиницу. Это связано в значит. степени с деятельностью европ. миссионеров, положивших начало изучению и популяризации яз. суахили и лит. памятников на нём. На суахили начали издаваться первые газеты, печатавшие в числе прочих лит. материалы. Во время антиколон. восстания маджи-маджи (1905—07) канонизированные поэтич. формы — утенди, магази и машаири — впервые стали наполняться новым, революц. содержанием: поэма «Маджи-маджи» Абдул Карима бин Джамалитдина. В 20—40-е гг. на суахили начали печататься книги утилитарного содержания, имеющие просветительский характер: руководства по домохозяйству, гигиене, кулинарии, жив-ву и т. п., соч. по истории Африки, беллетризованные биографии выдающихся африканцев и т. н. политич. памфлеты — отклики на события мировой и афр. истории в популярном изложении.

Крупнейший писатель суахилийской лит-ры — Р. Шаабан (1909—62), автор филос., лит. эссе и этюдов, публицистич. произв., автобиографич. соч. «Моя жизнь» (1949), переводов из Омара Хайяма, повестей «Кусадикика» (1951), «Адили и его братья» (1952), «Сити бинти Саад» (1960), стихотворений. В его творчестве заметно влияние традиц. афр. культуры и в то же время стремление к модернизации языка, поиски новых форм. Шаабан проповедовал гуманизм, братство людей разных рас, труд на благо общества. Из литераторов старшего поколения пользуются известностью М. Э. Мньямпалу и Амри Абеди; тематика их публицистич. стихов отличается злободневностью. Проза Т. находится в стадии становления, в ней особенно заметны поиски новых тем и художеств. средств. Преобладают новеллы романтич., сентиментального характера, посвящённые любви молодых людей, на пути к-рых — социальные, религ. и этнич. пережитки: Н. С. Харуси, П. Нгаре, В. Гакара и др. Особенно популярны детективные повести Симбамвана, Катавамбула, Омоло и др. Большую роль в процессе формирования прозы играют переводы произв. мировой классики (У. Шекспир, Л. Н. Толстой и др.).

Англоязычная лит-ра Т. развивается в условиях близкого соприкосновения с суахилийской лит-рой, однако вопрос их взаимовлияния не выяснен. Ускоренное развитие англоязычной лит-ры проявляется в первую очередь в том, что преим. формируются новые жанры — повесть и роман. Романисты тяготеют к социальной проблематике, стремятся в своих произв. отразить важные обществ.-политич. проблемы, стоящие перед народом после освобождения страны от колон. зависимости. Наиб. интересные с этой точки зрения произв. созд. на рубеже 60—70-х гг.: романы «Деревня на пути к свободе» (1969) Г. Рухумбики, «Смерть под солнцем» (1968) П. Паланчьо, «Кровь на моей земле» (1974) И. Мбисе. С новеллами выступают Р. Нгете, М. Нжеру, М. Рупендо, Р. Кимасиа, чьи произв. отличают обличит. пафос, протест против социальной несправедливости, призыв к перестройке общества на основах разума и справедливости. Стихи англоязычных поэтов опубл. в антологиях «Место рождения — Восточная Африка» (1965), «Биение сердца» (1969), «Раскат барабана» (1967), «Лица на перекрёстке» (1971) и др. Эти издания являются свидетельством возросших возможностей танзанийских поэтов, освоивших совр. поэтич. технику и стремящихся отразить интересы широких

нар. масс и передовой интеллигенции. Р. Робертс в своих стихах выразил острое ощущение нац. истории, любовь к родине (поэма «О чём говорят барабаны»), создал яркие образы борцов за свободу.

Е. Я. Суровцев.

Архитектура и изобразительное искусство

В ср. века на западе Т., к Ю. от оз. Виктория, возводились кам. крепостные сооружения типа *Зимбабве*, до сих пор мало изученные. На побережье Инд. ок. с 8 в. возникали портовые города, основанные арабами и персами, — *Килва*, Сонга-Манара, Чваки, Ква и др., процветавшие в 13—15 вв. и разрушенные в 16 в. португальцами. В них велось стр-во многочисл. дворцов, мечетей, жилых домов. Стены зданий выкладывались из кораллового известняка, хорошо поддающегося обработке, углы построек выполнялись из тёсаного камня. Плоские кровли жилых домов настилались из коротких стволов мангрового дерева, что ограничивало ширину помещений до 2,8 м и заставляло увеличивать площадь за счёт длины. Лишённые окон узкие комнаты смыкались параллельными рядами в глубине и по сторонам двора, одной стеной граничившего с улицей; в стенах комнат прорезались фигурные ниши, где хранились поливная посуда и китайский фарфор. Значителен по масштабам дворец Хусуни Кубва в Килве (кон. 13 в.), постройки к-рого располагались вокруг 4 небольших дворов с открытыми террасами по периметру (один из них с 8-угольным водоёмом), с Ю. примыкал большой двор, где хранились привезённые по морю товары. Мн. помещения дворца были покрыты куполами (конич., дольчатыми и т. п.) и богато украшены резьбой (наборные панно, фризы-аркатуры и пр.). Мечети строились без минаретов, их прямоугольный зал делился рядами столбов на 3 нефа, покрытых плитами, и дополнялся боковыми открытыми галереями; ниша глубокого михраба в сев. торцовой стене зала покрывалась полукуполом и обрамлялась рядом перспективных арок. В р-не Килвы мечети перекрывались сводами (Большая мечеть в Килве, 12 в., в 15 в. расширена многостолпным залом с куполами и сводами). Формы сооружений и приёмы обработки повторялись веками, лишь с небольшими изменениями. Сохранились также гробницы, обнесённые глухими стенами, с квадратным или гранёным столбом на одной из сторон.

На о. Занзибар ещё в 16 в. обосновались арабы (центром султаната с 1832 был г. Занзибар). В городах распространён характерный для араб. стран замкнутый тип дома с внутр. двором и плоской крышей, мечети базиликального типа также имеют плоские покрытия на рядах стрельчатых и фестончатых арок (Ширази-мечеть в Кизамкази, 12 в.). Минареты круглые, с поясами фигурной кладки и конич. завершениями. В резиденции афр. правителей Дунге, расположенной в глубине о-ва, сохранились руины дворца (1856). В колон. период возникли европ. портовые гг. *Дар-эс-Салам*, Мтвара, Танга и др. и получили дальнейшее развитие торг. центры (Моши, Додома, Мванза, Табора). К сер. 20 в. Т. приобщается к передовой европ. строит. культуре: строятся культурный центр в Моши (нем. арх. Э. Май, 1950), университетский городок в Дар-эс-Саламе (англ. фирма Нормен и Доубарн, 1964) и др. В независимой Т. ширится стр-во жилых, обществ. и пром. зданий и сооружений с участием архитекторов и инженеров из социалистич. стран. В Занзибаре выстроен р-н Нгамба с благоустроенными 3-этажными жилыми домами из монолитного железобетона (1968, инж. Х. Шольц, ГДР). Строятся также посёлки с типовыми домами, школами и больницами; налажено производство строительных материалов.

Нар. архитектура Т. весьма разнообразна. Распространены круглые и квадратные хижины с обмазанными глиной плетнёвыми стенами, конич. или пирамидальной соломенной кровлей. Для центр. р-нов характерны прямоугольные хижины с плоской крышей на столбах («тембе»), разделённые на неск. помещений. У масаи, в степных сев.-зап. р-нах, — овальные или прямоугольные плетнёвые хижины закругляются вверх наподобие свода. У маконде, на юге Т., овальные или круглые хижины обнесены галереей. На о. Занзибар — прямоугольные в плане жилища на двухслойном деревянном каркасе, с дверными и оконными вырезами и четырёхскатной крышей.

Древнейшие памятники изобразит. иск-ва Т. восходят к верх. палеолиту и к неолиту. Это — многослойная живопись растит. красками, покрывающая стены гротов в р-нах Кондоа, Кисесе, Тамбала, Мванза (в ниж. слоях — изображения фантастич. животных, в верхних — сцены охоты, битв и т. д.). Деревянная скульптура Т. отличается исключит. разнообразием стилей и форм. В центр. части Т. распространена т. н. столбообразная пластика, с сильно вытянутыми пропорциями, зависимыми от пер-

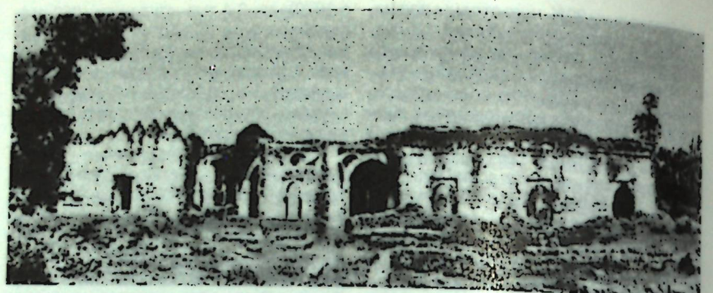
1


2

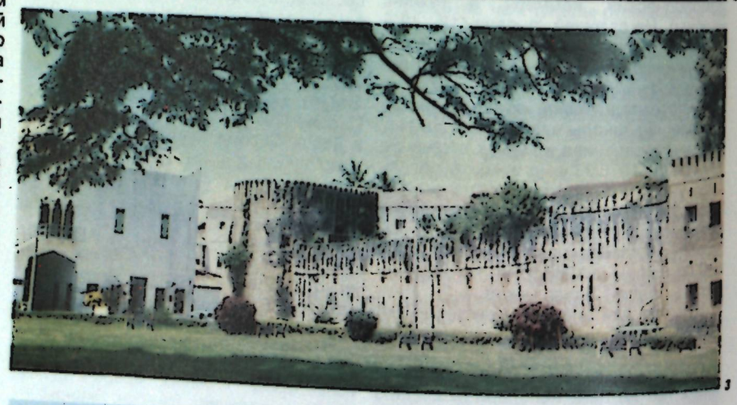
3

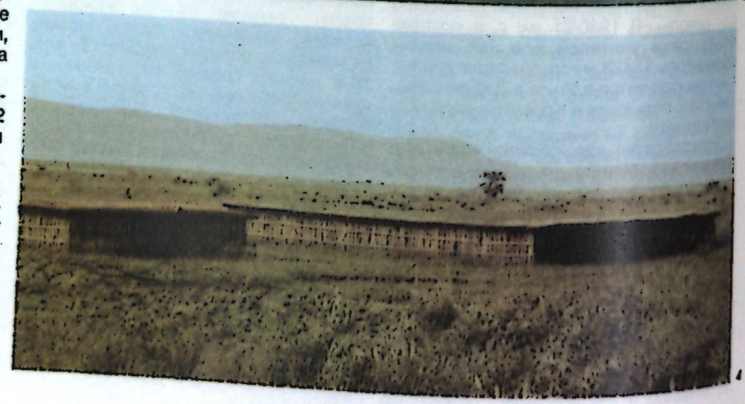
4

1. Руины Большой мечети в Килва-Кисивани. 1421—42. 2. Аркада Большой мечети в Килве. 3. Оманская крепость в г. Занзибар. 4. Жилые дома «тембе» в Сев. Танзании. 5. Деревня уджамаа. 6. Университетский комплекс в Дар-эс-Саламе. 7. Галерея африканского искусства «кибо» в предгорьях Килиманджаро. 8. «Мать с ребенком». Дерево. Маконде. Южная Танзания. Гамбургский музей этнографии. 9. «Жизнь семейная». Традиционная скульптура. 10. Р. Нгола. «Встреча». Дерево. Аруша. 1973. 11. «Масайские женщины». Батик. нач. 1970-х гг. 12. Маска. Дерево. Маера. 13. Т. Ф. Абдулла. «Помоги сам себе». 1970-е гг.


5

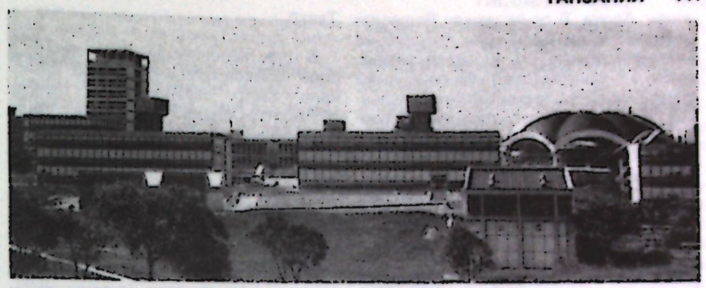
6

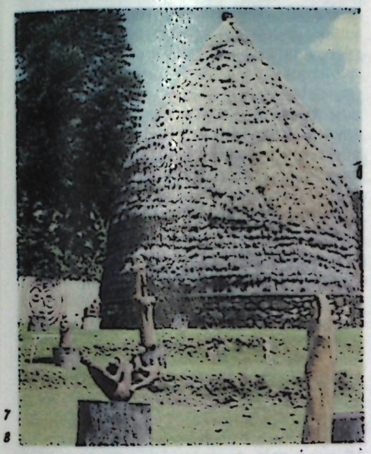
7


8


9


10


11


12


13

вонач. блока. В р-нах между Великими озёрами выделываются деревянные антропоморфные, б. ч. монохромные, маски с сильно вытянутыми овальными очертаниями и плоскостной моделировкой. Встречаются отдельные или парные фигурки с тщательно проработанным, утяжелённым книзу туловищем и упрощённо моделированными лицами. Известны также кованные из железа фигурки антилоп, точно передающие динамичные формы этих животных. Для сев.-вост. части Т. характерна глиняная скульптура, условно делящаяся на 8 типов — от примитивных цилиндрич фигурок до более жизненных изображений людей, животных, а также целых композиций с попыткой передачи движения. Наиб. совершенная по пластич. выразительности деревянная скульптура созд. в юж. Т. *маконде*: фигурки танцующих женщин, лицевые и шлемовидные маски, отмеченные стремлением к точному, почти портретному изображению и одновременно нек-рой гротескностью.

После 1964 развивается живопись, опирающаяся на традиции нар. иск-ва, в особенности резьбы по дереву. Совр. художники Т., получившие спец. образование при ун-те Макерере и в европ. художеств. школах, постепенно переходят от нар. форм иск-ва к иск-ву европ. типа, придерживаясь направлений в иск-ве 20 в. Тематика их произв. связана с жизнью, трудом и бытом народов Т. Выделяются портреты, сцены из сельской жизни С. Дж. *Нтиро*, детально выписанные натюрморты В. Мачи, строгие и монументальные жанровые композиции Ф. К. *Мзанги*, насыщенные пафосом и динамикой композиции художницы Занзибара Т. Ф. Абдуллы и др. В области скульптуры работает В. Джума. В Выставочном зале Дар-эс-Салама устраиваются ежегодные выставки, организовано Общество искусств и ремёсел.

Среди художеств. ремёсел у всех народов Т. издавна распространена резьба по дереву, к-рой украшаются бытовые предметы. На тронах вождей, сундуках, подголовниках и скамейках изображения стилизов. человеческих фигур, зверей и пресмыкающихся органично подчинены практич. назначению предметов, но не теряют при этом своей декор.-пластич. выразительности. Сложным резным орнаментом (переплетение геометрич. и растит. мотивов) покрываются двери жилых домов в Занзибаре. Повсеместно распространены изделия из соломы со сплошным чёрно-красным (на о. Занзибар также жёлтый, зелёный и чёрный цвета) геометрич. узором на всей поверхности предмета. Изяществом форм отличаются гончарные изделия (горшки для варки пищи, кувшины, блюда). Из металла изготовляют с.-х. орудия, ножи, оружие (особенно ценятся копья мастеров масаи), украшения (кольца, браслеты, ожерелья). На о. Занзибар распространены резьба по скорлупе кокосового ореха и выжигание по дереву.

Театр

В годы колониализма на терр. Т. в ряде городов при англ. клубах возникали театр. любительские труппы. В Дар-эс-Саламе и Аруше были построены небольшие театр. помещения («Литл-тиэтр»; ок. 100 зрительских мест). В 40-е гг. преим. при школах появились инд. и афр. театр. кружки.

Установление независимости (1961) и провозглашение Арушской декларации (1967) способствовали более интенсивному развитию т-ра. Появились пьесы молодых афр. актёров на темы хоз. и культурного строительства (на языках англ. и суахили). Создавались кружки в рабочей среде. Наиб. интересный из них функционировал на текст. ф-ке «Дружба» в Дар-эс-Саламе. В сельской местности в деревнях-уджамаа художеств. кружки проводят «вечера социалистич. образования». В 1967 была организована Ассоциация юношеской драмы, к-рая ежегодно устраивает фестивали драматич. иск-ва. В них участвует до 20 коллективов (на англ. и суахили).

Пр-во республики придаёт большое значение развитию иск-ва, росту культуры страны. Президент Дж. Ньерере перевёл на суахили трагедии У. Шекспира «Юлий Цезарь» и «Венецианский купец». В 1967 в ун-те Дар-эс-Салама открылось театр. отделение, его организаторы — Боб Лешоай и Годвин Кадума. Среди их постановок: «Блудный сын» Лешоая, «Венецианский купец» (на суахили), «Кинжекетиле» Ибрахима Хусейна (историч. эпизод колон. борьбы), «Раковая опухоль» Кадума (сатира на совр. жизнь Т.), африканизированная сказка Е. Шварца «Дракон» (под назв. «Коршун»). В 1968 при молодёжной орг-ции Нац. служба созд. передвижная труппа, выступающая с агитац. программой. В кон. 70-х гг. из числа окончивших театр. отделение ун-та сформирована драматич. труппа.

Музыка

Самобытна музыка многочисл. народов Т. Мн. муз. традиции существуют с давних времён, нек-рые из них подверглись большим изменениям. Наиб. устойчивый пласт муз. культуры — церемониальная, ритуальная и обрядовая музыка, более мобильна музыка, связанная с повседневным бытом (трудовые, развлекат. песни), к-рая изменялась под влиянием историч. и социальных сдвигов, а также в результате взаимодействия с др. муз. культурами (в особенности с арабской и индийской). Своеобразны муз. стили, муз. инструментарий каждого народа, хотя их муз. культура имеет много общего. У сандаве популярны флейта хлобоке (по назв. дерева, из к-рого изготовляется инструмент), свистки биби (зачастую используется одновременно неск. свистков разной длины; их резкими звуками подчёркивается ритм танца), многочисл. погремушки, в т. ч. хабе, янгату, кани кайямслужит ящик (из дерева маапи), по к-рому бьют большими деревянными палками. Среди муз. инструментов керебе — 7-струнная цитра энанга, 1-струнный эндонго, муз. лук мандара (появился в 20 в.); рога энзомба, омбомба. Разнообразны барабаны керебе (появились в 17 в.), в их числе — семейство королев. барабанов емиланго, на самом большом из них — матвигачаро (т.е. «уши страны») играют в особо торжеств. случаях (чл. королев. клана имели право «переговариваться» на барабанах абасиба), ритуальные барабаны абафуму (существуют с 19 в., на них играют в новолуние, а также во время «колдовства» знахаря), цилиндрич. барабаны, под удары к-рых исполняются танцы эмбегете, акасимбо и др. Одним из любимых инструментов гого является *мбира* (встречаются инструменты с разл. колвом клавиш — от 9 до 45). Популярны также ксилофоны, 2-струнная лукообразная скрипка зезе, флейты, трубы, свистки, погремушки, колокольчики. Существенное место в муз. культуре гого занимает ансамблевая игра.

Муз. иск-во Т., как и мн. др. афр. стран, синкретично (сочетаются пение, танец, игра на муз. инструментах). Песни одних народов (напр., васукума, гого) основаны на пентатонике, других (напр., нгиндо, вахезе) — на 7-ступенных звукорядах. Характерный метр песен $^6/_8$, $^3/_4$. В песенно-танц. творчестве одно из осн. мест принадлежит песням, связанным с разл. трудовыми процессами. У керебе сохранился с 17—18 вв. цикл охотничьих песен, в т. ч. танцы и песни, исполняющиеся в честь духа джунглей Льянгомбе после охоты, песни обвазо (их поют во время охоты на кр. животных), песни, обращённые к духу воды Мугаза (их исполнители — охотники на гиппопотама), песни и пляски после удачной охоты на слонов (сопровождаются игрой на барабане екитума), песни энгазо, поющиеся участниками охоты на леопардов, львов (под дробь екибеги), а также песни рыболовов. Среди песен керебе — историч. баллады, восхваляющие славное прошлое, победы в войнах, героев освободит. движения (поются под аккомпанемент цитры энанга), а также песни, исполняющиеся только женщинами: ебикули (поются при сборе хвороста), мансалерия (звучит во время свадьбы), традиц. песни муланго и холеле (исполняются солисткой и женским хором в форме вопроса и ответа).

У гого известны 2 вида хорового пения: ниндо (2 самостоят. хора — мужской и женский, в каждом из к-рых свой запевала, объединяет эти группы лидер, он же композитор и дирижёр инструм. ансамбля, включающего флейты, свистки и трубы) и мсуньюнхо (смешанный хор во главе с лидером, к-рый начинает каждую строфу короткой фразой, подхватываемой хором).

На музыку Т. оказали влияние муз. культуры др. афр. стран, а также арабская (араб. черты проявились, напр., в существующем поныне стиле тааараб). В колон. период особая роль в муз. жизни принадлежала миссионерам, к-рые

насаждали европ. церк. музыку, преследовали исполнителей танзанийской ритуальной и обрядовой музыки, сжигали афр. муз. инструменты.

После образования Объединённой Респ. Т. (1964) пр-во Т. и партия ЧЧМ уделяет большое внимание развитию муз. культуры. В 1970-х гг. Мин-во культуры и молодёжи Т. организовало Совет по музыке и театру, к-рый занимается собиранием, изучением и пропагандой муз. фольклора. Созд. нац. фольклорный ансамбль «Нгома». Серьёзное внимание уделяется в стране муз. образованию. Преподавание афр. традиц. музыки включено в программы нач. и ср. школ, а также нек-рых вузов. Спец. муз. образование дают консерватория и ун-т (ф-т иск-в, музыки и т-ра) в Дар-эс-Саламе, а также колледж иск-в в Чангомбе.

Широко развита художеств. самодеятельность. При школах, вузах, на пр-тиях созд. многочисл. хоры, ансамбли песен и танцев, исполняющие как традиц., так и новые песни, рассказывающие о достижениях страны на пути социалистич. развития. Известностью в стране и за её пределами пользуются композиторы Д. Мбилиньи, Э. Макала, Л. Филлипо, барабанщики М. Мньонъюса, Т. Ньямбо, Х. Вазири, ксилофонисты А. Омари, А. Матиту, Саиди Али, исполнители на тезе М. Нганза, К. Мутонди и др. *Л. О. Голден.*

Лит.: Мисюгин В. М., Суахилийская хроника средневекового государства Пате, Африканский этнографический сборник, [в.] 6, М.—Л., 1966; Денисов В. Н., Объединенная Республика Танзания, К., 1969; Синицына' И. Е., Танзания. Партия и государство, М., 1972; Кацман В. Я., Современная Танзания, М., 1977; Матвеев В. В., Расцвет цивилизации суахили, «Курьер ЮНЕСКО», 1979, сент.—окт.; Овчинников В. Е., История Танзании в новое и новейшее время, М., 1986; Das deutsche Kolonialreich, Bd 1, Lpz.—W., 1909; Crofton R. H., Zanzibar affairs. 1914—1953, L., 1953; Hollingsworth L. W., Zanzibar under the foreign office. 1890—1913, L., 1953; Reusch R., History of East Africa, N. Y., 1961; Ingham K., A history of East Africa, L., 1962; Freeman-Grebville G. S. P., The medieval history of the Coast of Tanganyika, L., 1962; History of East Africa, ed. by R. Oliver and G. Mathew, v. 1, Oxf., 1963; Listowel J., The making of Tanganyika, L., 1965; Iliffe J., Tanganyika under German rule 1905—1912, Camb., 1969; его же, A modern history of Tanganyika, Camb., 1979; A history of Tanzania, Nairobi, 1969; Hopkins R., Political roles in a new state: Tanzania's first decade, New Haven, 1971; Bally M., The Union of Tanganuyika and Zanzibar, N. Y., 1973; Ayany S. G., A history of Zanzibar. A study in constitutional development. 1934—1964, Nairobi, 1977; Bennett N., A history of the Arab State of Zanzibar, L., 1978; Kurtz L. S., Historical dictionary of Tanzania, Metuchen—L., 1978; Pratt C., The critical phase in Tanganyika. 1945—1968, Camb., 1976; Kiyao R., Democratization of education. A Tanzania case, P., 1981. Воронина В. Л., Архитектура Тропической и Южной Африки, в кн.: Всеобщая история архитектуры, т. 8, М., 1969; Cory H., Wall-paintings by snake charmers in Tanganyika, L., 1953; его же, African figurines. Their ceremonial use in puberty rites in Tanganyika, L., 1956; Garlake P. S., The early Islamic architecture of the East African Coast, Nairobi—L., 1966; Brown E. S., Africa's contemporary art and artists, N. Y., 1966; Holý L., Afrikanische Plastik, Praha, 1967; Bochow K-H., Bauen in Tansania, «Deutsche Architektur», 1969, № 12.

Пути развития театрального искусства Африки, М., 1981; Вавилов В. Н., Суровцев Е. Я., Литературы Танзании, Кении, Уганды, Малави (на англ. яз.), в кн.: Современные литературы Африки, М., 1974; их же, Литература Восточной Африки в 60—70-е гг., в кн.: Развитие литературы в независимых странах Африки, М., 1980; Жуков А. А., Литература Танзании (на языке суахили), в кн.: Литературы Африки, М., 1979.

Tracey H., Recording tour in Tanganyika by a team of the African music society, «Tanganyika notes and records», 1952, № 32; Cory H., Sambaa initiation rites for boys, там же, 1962, № 58—59; Gray R. F., The sonjo of Tanganyika, L.—[a. o.], 1963; Nketia J. H. Kwabena, Multi-part organization in the music of the Gogo of Tanzania, «Journal of the International Folk Music Council», 1967, v. 19.

ТА́НИС, древний город в Египте, на месте совр. населённого пункта Сан-эль-Хагар-эль-Киблия. Мн. исследователи отождествляют Т. с *Аварисом*. Руины храма Рамсеса II, т. н. Большого храма (13—12 вв. до н. э.; 2 двора с обелисками, остатки 4 колоссов фараонов, колоннады; внутри ограды храма открыты гробницы фараонов XXI — XXII династий, руины «вост. храма»). Развалины храма богини Анат эпохи Рамсеса II.

Лит.: Montet P., Les nouvelles fouilles de Tanis, P.,1933; его же, La necropole royale de Tanis, t. 1—2, P., 1947—51. *Р. Д. Шуринова.*

ТА́НТА, город в Египте, в центр. части дельты Нила. Адм. ц. мухафазы Гарбия. 285 тыс. жит. (1976). Узел жел. и шосс. дорог. Пр-тия текст. и пищевкус. промсти, нефтепереработка. Кустарно-ремесл. произ-ва.

ТАО́С (Taos) (наст. имя — Мари Луиза Таос Амруш) Маргерит (р. 1913), алж. писательница. Пишет на франц. яз. Сестра Ж. *Амруша*. С 1945 живёт в Париже. В автобиографич. романе «Чёрный гиацинт» (1947) повествуется об атмосфере лицемерия в одном из частных католич. пансионов Парижа. Героиня романа «Улица Тамбуринов» (1960) переживает драму своего изгннанического происхождения. Память об утраченной, но хранимой в душе отчизне Т. творчески претворила в кн. берберских сказок, легенд и песен «Волшебное зерно» (1966), записанных со слов матери.

Соч. в рус. пер. — Волшебное зерно, М., 1974.

Лит.: Déjeux J., Littérature Maghrébine de langue française, [Ottava], 1973. *В. П. Балашов.*

ТА́РО (Colocasia esculenta), многолетнее тропич. травянистое растение сем. ароидных. В диком виде в тропич. лесах Гималаев, Бирмы, Н. Гвинеи, Филиппинских о-вов. Древнейшее культурное растение влажных тропич. и субтропич. р-нов. Клубни Т. (масса до 4 кг) употребляют в пищу варёными, жареными; из сырых клубней изготовляют крахмал, из сушёных — муку; клубни и зелёная масса — хороший корм для свиней. В Африке сосредоточены осн. мировые площади Т. — 670 тыс. га, ср. урожайность 50—60 ц с 1 га. Наиб. площади (1981, тыс. га): в Гане 140, Кот-Дивуаре ок. 200. *Г. В. Устименко.*

ТАСИЙСКАЯ КУЛЬТУ́РА, археол. культура раннего неолита в Ср. Египте (6-е — нач. 5-го тыс. до н. э.). Назв. по памятникам у д. Таса. Открыты остатки поселений и могильники. Покойников хоронили в скорченном положении, завёрнутыми в шкуры или циновки. Характерная керамика — глубокие остроребёрные чаши, ковши с ручками, прямоугольные корытца и колоколовидные кубки с резным орнаментом. Орудия из кремня и известняка (тёсла, лезвия серпов, зернотёрки), украшения из алебастра, кости, раковин. Осн. занятие — земледелие (пшеница, ячмень), меньшую роль играли скот-во (козы), охота и рыб-во.

Лит.: Чайлд Г., Древнейший Восток в свете новых раскопок, пер. с англ., М., 1956; Brunton G., British museum expedition... Mostagedda and the Tasian culture, Z., 1937; Baumgärtel E. J., The cultures of prehistoric Egypt, L. — [a.o.], 1960.

ТАССИЛИ́Н-АДЖЕ́Р, плато в Сев. Африке, в Алж. Сахаре, к С.-В. от нагорья Ахаггар. Протяжённость почти 800 км, шир. ок. 60 км. Сложено песчаниками, увенчано лавами и вулканич. конусами выс. до 2158 м (г. Азао). Расчленено глубокими уэдами, вдоль русел к-рых произрастает древесная и злаковая растительность, в т. ч. реликтовые кипарисы Дупрециана.

Т.-А. — один из древних центров обитания человека в Сахаре. Найдены неолитич. орудия и керамика. Крупнейший комплекс наскальной живописи, представляющий все этапы развития наскального иск-ва Сахары. В углублениях под скалами сохранились десятки тыс. изображений людей и животных, выполненные минеральными красками (преим. охрой). В древнейших росписях

Тассилин-Аджер. Наскальная живопись Аджефу. Ок. сер. 2-го тыс. до н. э.





Тассилин-Аджер. Наскальная живопись. Диаборрен. 4-е тыс. до н. э.

(восходит к 8-му тыс. до н. э.) преобладают одиночные контурные изображения слонов, носорогов и др., встречаются простые композиции самки с детёнышем, вереницы однотипных фигур, мелкие зооантропоморфные фигурки, позднее — обобщённые изображения людей с большими круглыми головами. В 4-м тыс. до н. э. появляются полихромные многофигурные композиции повествоват. характера (сцены охоты, танцев, сражений, выпаса быков) с детальной проработкой рисунка и нарастанием (к кон. 4-го — нач. 3-го тыс. до н. э.) достоверности изображений. К сер. 2-го тыс. до н. э. восходят изображения колесниц, воинов в коротких туниках с копьями и щитами, фигур в колоколообразных одеждах. В росписях первых веков н. э. преобладают изображения воинов и верблюдов, сохраняющие в Т.-А. (в отличие от др. р-нов) относит. близость к натуре.

Лит.: Лот А., В поисках фресок Тассилин-Аджера, [пер. с франц.], Л., 1973; Lhote H., Vers d'autres Tassilis, P., 1976. *В. Б. Мириманов.*

ТАТИ-ЛУТА́Р (Tati-Loutard) Жан Батист (р. 1938), конголезский поэт, новеллист, литературовед. Автор поэтич. сб-ков «Поэмы моря», «Конголезские корни» (оба — 1968), «Обратная сторона солнца» (1970), «Каноны времени» (1974); рассказов «Конголезская летопись» (1974). Составитель «Антологии франкоязычной конголезской литературы» (1976). С 1975 мин. культуры и иск-ва.

Лит.: Развитие литературы в независимых странах Африки (60—70-е гг. XX в.), М., 1980, с. 208—09. *Н. Д. Ляховская.*

ТАУДЕ́ННИ СИНЕКЛИ́ЗА, крупнейшая впадина в Зап. Африке, расположенная между Регибатским и Леоно-Либерийским массивами. На нижнедокембрийском фундаменте залегает платформенный чехол, состоящий из 3 комплексов: верхнедокембрийского, отделённого от фундамента «главным несогласием» (песчано-сланцевые отложения верх. рифея и терригенн-карбонатные отложения венда); палеозойского (кварцитовые песчаники и глинистые сланцы верх. ордовика—силура, песчаники, коралловые известняки и сланцы девона, глины, мергели, красноцветы карбона); мезозой-кайнозойского (промежуточная континентальная серия триаса, юры и мела и «верхняя континентальная серия» олигоцен-плиоцена). Широко развиты осадки движущихся дюн. На С. и Ю. впадины распространены траппы. В центр. части впадины слои залегают почти горизонтально. На зап. и вост. бортах отложения верх. докембрия смяты в складки и переходят в одновозрастные толщи складчатых систем Мавритании, Гурмы, Ахаггара. *Н. А. Божко.*

ТА́УНГ (Taung), Та́унгс, местонахождение останков австралопитека африканского в ЮАР (Капская пров., к С. от Кимберли). В 1924 обнаружены череп детской особи и др. кости. Древность ок. 2,5 млн. лет.

ТАУФИ́К, Мухаммед Тауфик, Мехмед Тевфик (1852—1892), хедив (правитель) Египта в 1879—92. Старший сын *Исмаила*. Получил домашнее образование (европ. и классич. арабское). До вступления на трон поддерживал связи с либеральными и оппозиц. кругами, 9 марта — 7 апр. 1879 глава междунар. мин-ва — т. н. европ. кабинета. 25 июня 1879 по настоянию европ. держав тур. султан назначил Т. хедивом вместо Исмаила. Т. распустил палату нотаблей, закрыл патриотич. газеты, приступил к чистке армии. Поддерживал политику европеизации Египта в интересах помещиков и компрадорской буржуазии. Во время восстания *Ораби-паши* (1881—82) вокруг Т. группировались контрреволюц. силы. После подавления восстания санкционировал мероприятия брит. оккупац. властей. В 1883 обнародовал Органич. закон, вводивший в Египте представит. учреждения (Законодат. совет и Ген. собрание) с ограниченными полномочиями. *Н. А. Иванов.*

ТАУФИ́К АЛЬ-ХАКИ́М, аль-Хаким Хусейн (р. 1898), егип. писатель и обществ. деятель. В 1924 окончил Высш. юридич. школу в Каире, в 1924—27 изучал в Сорбонне европ. лит-ру и иск-во. Был директором Каирской нац. б-ки. Поч. ч. Академии араб. языка (1954). С 1956 постоянный чл. Высш. совета по делам иск-ва, лит-ры и обществ. наук Египта. В период подъёма нац.-освободит. движения в Египте выступил с патриотич. стихами и пьесой «Незваный гость» (1918), запрещённой цензурой за антибрит. направленность. В 1933 опубл. первый в араб. лит-ре социально-бытовой роман «Возвращение духа» (рус. пер. 1935). В повести «Записки провинциального следователя» (1937, рус. пер. 1959) реалистически изобразил жизнь крестьян в колон. Египте. Опубл. пьесы-мелодрамы «Невесты», «Али-баба», «Новая женщина» (все — 1924), «Перед окошком кассы» (1926), романтич. и символич. драмы, объединённые общим определением «интеллектуальный театр»: «Спящие в пещере» (1933), «Пигмалион» (1942), «Путешествие в завтрашний день» (1950) и др. Социально-бытовая тематика нашла отражение в пьесах «Флейтист» (1934), «Сделка» (1956, рус. пер. 1960), «Игра со смертью» (1959), «Дневной свет солнца» (1964), «Судьба сверчка» (1966). Творч. эволюцию Т. аль-Х. как художника отразили его автобиографич. произв. «Цвет жизни» (1943) и филос. трактат «Равновесие. Моё направление в жизни и искусстве» (1956). В сб. лит.-критич. статей «Литература жизни» (1959) обоснованы принципы реалистич. иск-ва. Вместе с тем его пьесы 60-х гг. («Взбирающийся на дерево», «Еда для всех») идейно-эстетически близки «театру абсурда».

Соч.: Кысас Тауфик аль-Хаким, ч. 1—2, Каир, 1949, в рус. пер. — Пьесы, М., 1979; Лотерея. Рассказы и драматические сценки, М., 1983.

Лит.: Кочарова Н. К., Писатели Египта, XX в., М., 1975, с. 241—45 (библ.); Художественная литература стран Африки в советской печати, в. 1—2, М., 1967—76; Усманов Н. К., Проза Тауфика аль-Хакима, М., 1979; Юнусов К., Драматургия Тауфика аль-Хакима, М., 1976; его же, Тауфик аль-Хаким. Библиографический указатель, М., 1968. *З. А. Намитокова.*

ТАФИЛА́ЛЬТ, Тафилалет, группа оазисов на Ю.-В. Марокко. Центр — г. Эрфуд. Р-н Т. расположен к Ю.-В. от Высокого Атласа, в котловине, где протекают рр. Герис и Зиз. Ок. 50 тыс. оседлых жителей (1981, оценка). Возделывают финиковую пальму, зерновые и овощные культуры. Развиты кустарные промыслы (ковроткачество, изделия из металла и кожи). Арабы-кочевники разводят верблюдов и мелкий рогатый скот. *Г. Н. Уткин.*

ТАФОРА́ЛЬТ, пещерная стоянка эпохи верх. палеолита в Марокко (близ г. Уджда). Исследована в 1940—50-х гг. франц. археологами Ж. Рошем и др. Обнаружены мустьерские слои (фрагменты черепа неандертальца), слои *атерской культуры*, перекрывающиеся напластованиями *оранской культуры*. Раскопки Т. дали важный материал для стратиграфии палеолита.

Лит.: Roche J., La grotte de Taforalt, «L'Anthropologie», 1953, t. 57, № 3—4. *Г. П. Григорьев.*

ТА́ХА Али Махмуд (1902—1949), егип. поэт. Окончил Школу прикладных иск-в в Эль-Мансуре (1924). Примыкал к поэтам-романтикам, группировавшимся вокруг журн. «Аполло». Поэзия Т. испытала влияние творчества франц. романтиков (А. де Мюссе, А. де Ламартин) и символистов (Ш. Бодлер, П. Верлен). Автор сб-ков стихов «Странствующий моряк» (1934), «Блуждающие души» (1941), «Цветы и вино» (1943), «Возвращающаяся страсть» (1945), «Восток и запад» (1947), поэмы «Души и призраки» (1942). Поэтич. манера привлекает стремительной ритмикой, музыкальностью стиха, отточенностью формы. В конце жизни Т. обращался к гражд.-патриотич. тематике.

Соч. в рус. пер. — Доблестный город. Поэма о Сталинграде, в кн.: Склоняя голову, Волгоград, 1973.

Лит.: Современная арабская литература, М., 1960, с. 43, 116; Кочарова Н. К., Писатели Египта, XX в., М., 1975, с. 220—22 (библ.); Назик аль-Малаика, Шиар Али Махмуд Таха, Каир, [б. г.]. *З. А. Намитокова.*

ТА́ХА ХУСЕ́ЙН (1889—1973), егип. писатель, литературовед и историк; политич. деятель. През. Академии араб. языка в Каире (с 1965). Окончил ун-т аль-Азхар и Каирский ун-т. Проф. Каирского ун-та (с 1919). В 1932 вступил в партию Вафд. Ректор Александрийского ун-та (1943—46); мин. просвещения Египта (1945—46 и 1950—52). Подвергался нападкам клерикальных кругов араб. литературоведов за монографию «Доисламская поэзия арабов» (1926), где проводилась мысль о необходимости критич. подхода ко всем араб. лит. памятникам, включая Коран. Из др. работ наиб. интерес представляют «Беседы по средам» (т. 1—3, 1925—53), 2 тома к-рых посвящены ср.-век. араб. лит-ре, а 3-й — современной. Новой араб. лит-ре посвящена и кн. очерков «Из нашей современной литературы» (1958). Историко-лит. исследования Т. Х. в основном касаются ранней истории ислама: «На полях жития» (т. 1—3, 1933—43) и др.

Т. Х. — один из основоположников критич. реализма в араб. лит-ре. Его автобиографич. повесть «Дни» (ч. 1—2, 1929—39, рус. пер. 1934, ч. 3, 1972) переведена на мн. языки. Протест против угнетения, требование социальной справедливости для народа звучат в сб. рассказов «Мученики на земле» (1948). Однако ряд произв. писателя проникнут настроениями упадка, неверием в социальный прогресс (сб. рассказов «Погибшая любовь», 1937—38). В 1967 вышли его «Мемуары». Т. Х. перевёл ряд соч. антич. писателей и франц. просветителей.

Соч. в рус. пер. — Дни, 2 изд., М., 1958; Хадиджа, «Ин. лит-ра», 1958, № 9; Сафа, в кн.: Современная арабская проза, М.—Л., 1961; Зов горлицы, М., 1961.

Лит.: Крачковский И. Ю., Избр. соч., т. 3, М.—Л., 1956; Кочарова Н. К., Писатели Египта, XX в., М., 1975, с. 262—67 (библ.); «аль-Хиляль», 1966, № 2 (спец. номер); Semah D., Four Egyptian literary critics, Leiden, 1974, p. 109—52. *О. Б. Фролова.*

ТАХА́РКА (егип. Thrk) (тронное имя — Ху-Нефертум-Ра), царь Куша и Египта в 689—663 до н. э. Из XXV Эфиопской династии, сын Пианхи. В 671 в борьбе с ассирийским царём Асархаддоном утратил Ниж. Египет (включая Мемфис). Неск. раз пытался восстановить власть Куша над Египтом, но был побеждён и вытеснен ассирийцами, бежал в Напату, где вскоре умер. Вёл энергичное стр-во и реставрацию храмов в Египте и Куше (Танис, Мемфис, Фивы, Дейр-эль-Бахри, Гемпатон, Напата и др.). Сохранились анналы и надписи Т.

Лит.: Simpson W. K., The Pharaoh Taharqa, «Sumer», 1954, [v.] 10, № 2. *С. С. Соловьёва.*

ТАХЕ́РТ, см. *Тиарет.*

ТАХТ (букв. помост), араб. традиционный инструм. ансамбль. В его составе — *уд*, канун (72-струнная цитра в форме трапеции), 1—2 кеманчи (скрипки в т. н. араб. строе), *най*, рикк (бубен) и дарабукка (1-мембранный барабан). Исполняет самостоят. инструм. композиции, а также интерлюдии и аккомпанемент (певцам) в таких муз. жанрах, как *мувашшах, касыда*, дор.

Лит.: Touma H. H., Die Musik der Araber, Wilhelmshaven, 1975. *О. В. Русанова.*

ТАХТА́ВИ, ат-Тахтави Рифаа Рафи (1801—1873), егип. просветитель и обществ. деятель. Род. в семье богословов-улемов из рода сейидов. В 1817—25 учился в ун-те аль-Азхар, служил полковым имамом, в 1826—31 был в Европе в качестве имама первой егип. «культурной миссии». Вернувшись, опубликовал кн. «Тахлис аль-ибриз фи талхиз Париз» («Извлечение золота с целью описания сути Парижа», 1834), в к-рой впервые познакомил египтян с обществ. и гос. жизнью Европы; первый переводчик «Марсельезы» на араб. яз. С 1836 директор Школы языков в Каире, с 1842 — бюро переводов при ней. Т. и его ученики перевели ок. 2 тыс. соч. европ. авторов. Умеренный «западник», любимец и поклонник *Мухаммеда Али*, при *Аббасе I* подвергся опале, был выслан в Хартум (Судан). По возвращении (1854) вновь директор Школы языков, гл. редактор правительств. вестника «Аль-Вакаи аль-Мисрийя», участник комиссий по вопросам культуры и просвещения. С деятельностью Т. этого периода связаны разработка и внедрение в обществ. сознание понятий «родина» и «патриотизм»; осн. труды Т. отражают обществ.-политич. взгляды либеральных реформаторов в правящих кругах Египта. Т. — один из первых среди арабов поборников женского образования.

Соч.: Анвар тауфик аль-джалиль фи ахбар Мыср ва таусик Бени Исмаил (Освещение истории Египта и арабов...), Каир, 1868; аль-Муршид аль-амин ли-ль-банат ва-ль-банин (Необходимое руководство для юношей и девушек), Каир, 1872; Манахидж аль-альбаб альмысрийя фи мабахидж аль-адаб аль-асрийя (Пути египетских умов в радостях современных наук), Каир, 1912.

Лит.: Крачковский И. Ю., Избр. соч., т. 3, М.—Л., 1956, с. 367—74; Кахарова Н., Путешествие в Париж Рифа'а ат-Тахтави, Душ., 1968; Крымский А. Е., История новой арабской литературы. XIX — нач. XX в., М., 1971; Левин З. И., Развитие основных течений общественно-политической мысли в Сирии и Египте, М., 1972; Наджар Х., Рифаат ат-Тахтави, Каир, 1966; El Tahtawi Fathy, Petit aperçu historique de la vie et de l'oeuvre de Rifaah El-Tahtawi, Le Caire, 1958; Stowasser K., At-Tahtāwī in Paris, [Münster], 1966. *Н. А. Иванов.*

ТА́ХУА (Tahoua), город в Нигере. Адм. ц. деп. Тахуа. 35 тыс. жит. (1980). Расположен на шосс. дороге Арли — Бирнин-Конни. Торговля скотом, шкурами, зерновыми. Близ Т. — пр-тие по первичной обработке фосфоритов.

ТВА, ХУТУ, ТУТСИ, этносоциальные группы, сформировавшиеся в раннегос. образованиях Межозерья, гл. обр. в Руанде и Бурунди; они сложились в результате заселения земель, первоначально населённых преим. пигмеями-тва. Тва занимались охотой и собирательством. По-видимому, в 1-й пол. 2-го тыс. н. э. на земли совр. Руанды и Бурунди переселились с плато Катанга (по др. гипотезе — из р-на оз. Чад) бантуязычные земледельч. племена хуту. Занимаясь переложным земледелием, вырубая леса под пашни, они оттеснили тва в глубь лесов. Ок. 16 в. пришли, возможно, с верховьев Нила, кочевники-скотоводы тутси (высокорослые, со светло-коричневой кожей), покорившие местные оседлые племена. Хотя тутси восприняли язык и в значит. мере традиции хуту, слияния между ними не произошло; в Руанде и Бурунди сложились этносоциальные группы. На низшей ступени социальной структуры оказались тва, на след. ступени — хуту (в Бурунди наз. также иру), на высшей — тутси (в Бурунди другое назв. — хима). Различие в статусе этих групп было существеннее в Руанде, чем в Бурунди. Строже соблюдалась сословная замкнутость; как правило, не допускались смешанные браки.

Тва продолжали жить преим. в лесах, занимаясь охотой и собирательством. Нек-рые из них находились в услужении у хуту и тутси. Из представителей тва при дворах верховных правителей и знати набирались группы певцов, танцоров, шутов (профессия к-рых передава-

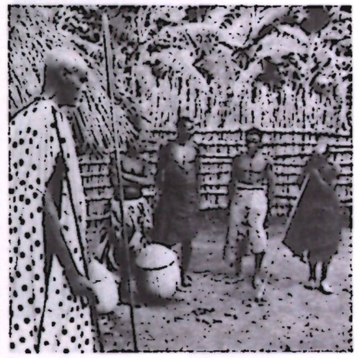

1



2



3

1. Тутси получает от зависимых хуту часть собранного ими урожая. 2. Тутси, играющий на ситаре. 3. Хуту-земледельцы.



4



5



6

4. Тва-ремесленник. 5. Музыкальный коллектив тутси. Бужумбура. 6. Шкатулка для хранения женских украшений. Рисовая соломка. Хуту. Бурунди.

лась по наследству). Хуту — осн. масса крестьянства, облагавшаяся податями, эксплуатировавшаяся тутси. Владельцами скота являлись тутси. На правах держания они передавали скот хуту (подробнее см. в ст. *Бурунди*). Согласно своеобразному кодексу чести, тутси не должны были заниматься физич. трудом и ремеслом, за исключением воинского. К тутси принадлежала знать — правящий род, вожди. На посты гос. чиновников назначались только тутси.

В колон. период в процессе имуществ. расслоения нек-рые хуту, разбогатев на продаже кофе, приобретали в собственность землю и скот, иногда занимали адм. должности. С другой стороны, обедневшие тутси были вынуждены приобщаться к труду земледельца.

Однако в основном тутси продолжали удерживать привилегиров. положение: они становились первыми учащимися в создававшихся миссионерских школах, первыми чиновниками в колон. аппарате.

В независимых Бурунди и Руанде деление на этносоциальные группы фактически сохраняется, хотя и не столь жёстко, как в колон. период.

Лит.: Maquet J., Le système des relations sociales dans le Ruanda ancien, Tervuren, 1954. *Э. С. Львова.*

ТВИНС СЕ́ВЕН-СЕ́ВЕН (Twins Seven-Seven) (р. 1944), нигерийский живописец и график. Учился в Ошогбо в Третьей летней школе У. Байера (1964—67). Первоначально делал рисунки пером и шариковыми ручками на бумаге, затем стал переводить их на фанеру большого размера (до 1,5—2 м), раскрашивать и покрывать лаком. С кон. 60-х гг. начал писать маслом. Большинство сюжетов связано с фольклором йоруба. Иллюстрировал также романы А. Тутуолы. Произв.: «Собака дьявола» (шариковая ручка, гуашь), «Ева и Юпитер», «Сон охотника после трудной охоты», «Дого — похититель детей», «Несчастный случай с мотоциклом».

Лит.: Mundy-Castle A. C., Mundy-Castle V., Twins Seven-Seven, «African Arts», 1972, v. 6, № 1; Mount M. W., African art. The years since 1920, Newton Abbot, 1973. *Н. Е. Григорович.*

ТЕБЕ́ССА (рим. Тевеста), город на С.-В. Алжира, в вилайе Аннаба. Осн. как рим. воен. лагерь; древний торг. центр. Раскопками открыты амфитеатр, термы, храмы, маслобойни, фермы. «Храм Минервы» (нач. 3 в., мраморные колонны, скульптурный декор фриза и аттика). Триумфальная арка Каракаллы (216; тетрапилон), в визант. время — ворота города-крепости (320 м×280 м; 14 квадратных в плане башен; вост. «ворота Соломона» — 2 мощные башнипилона с надписью о восстановлении Т. в 535 Соломоном, префектом Африки). Монастырский ансамбль кон. 4—6 вв.: базилика (385; на месте ранней церкви; квадратный в плане атрий с портиками из колонн из разных рим. зданий, в центре — квадратная кам. купель; 3-нефный зал с 2-ярусной аркадой и апсидой с 2 капеллами; мозаики), капелла (в плане трилистник), баптистерий с мраморной купелью; перед базиликой — мощёный проспект (дл. 52 м) с 2 входными арками; к Ю. — площадь-платформа с 4 бассейнами, к З. — 3-нефное здание (возможно, конюшня при гостинице для паломников). Совр. город — центр художеств. ремёсел (ковроткачество и др.).

Лит.: Sérée de Roch E., Tébessa, antique Théveste, [Alger, 1952]. *Т. Л. Калтерева.*

ТЕГА́ЛИ (самоназв. Тоголе, араб. Такалий), раннефеод. гос-во в Судане (Юж. Кордофан). Возможно, Т. существовало в период христ. царств Судана (14—15 вв.). По преданию, ок. 1530 здесь появился мусульм. вождь из *Нубии* Мухаммед аль-Джаали, женившийся на дочери местного правителя. При нём тегали приняли ислам. В 17 — сер. 19 вв. Т. подчинило соседние горные народы, исповедовавшие традиц. религии. В 1548—63 Т. вело успешную борьбу с тур.-егип. оккупантами Судана. Но в февр. 1854 царь Тегали вынужден был подчиниться захватчикам.

Лит.: Elles R. J., The Kingdom of Tegali, «Sudan Notes and Records», 1935, v. 18. *Ю. М. Кобищанов.*

ТЕЙМУ́Р Махмуд (1894—1973), егип. писатель, драматург, филолог. Действит. чл. Академии араб. яз. в Каире (1949). В 1917 вошёл в лит. объединение «Новая школа», ратовавшее за реалистич. и демократич. иск-во и создание нац. егип. лит-ры. В сб. рассказов «Шейх Джума» (1925, рус. пер. 1957), «Дядюшка Митвалли» (1925), «Шейх Сейид слабоумный» (1926), «Раджаб эфенди» (1928), «Аль-Хадж Шалаби» (1930) Т. выступил с позиций критич. реализма и гуманизма. В кон. 30—40-х гг. в творчестве Т. преобладают пессимистич. настроения, ощущение бессилия человека перед судьбой (роман «Сальва в порывах ветра», 1947). После революции 1952 Т. вновь встаёт на позиции защиты нар. интересов, активного вмешательства в жизнь (сб. рассказов и повестей «Уличный музыкант», 1953; «Революционеры», 1955; роман «Синие фонари», 1960, рус. пер. 1970; социальный роман «Шамрух», 1958). В 60-е гг. Т. создаёт экзистенциалистские произв., акцентирующие дух разобщённости людей, темы индивидуализма и одиночества (рассказы «Я убийца», «Летучая мышь», в сб.: «Я убийца», 1961; «Неудачная судьба», в сб.: «Рассказал рассказчик», 1972). Автор исследований по истории лит-ры и проблемам араб. лит. языка.

«Ворота Соломона». 535. Входная арка.

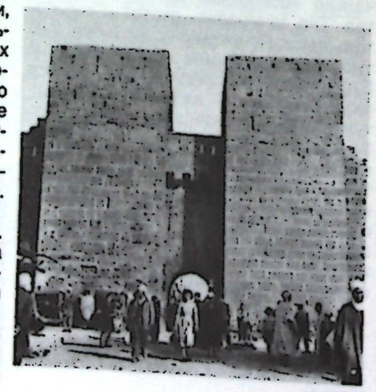

Соч. в рус. пер. — [Рассказы], в сб.: Рассказы арабских писателей, М., 1955; Египетские новеллы, М., 1956; Место на земле, М., 1957; Современная арабская проза, М.—Л., 1961; Современная арабская новелла, М., 1963; Шесть гиней, М., 1964; Живи, Египет!, М., 1973.

Лит.: Крачковский И. Ю., Избр. соч., т. 3, М.—Л., 1956, с. 148—49, 255—60, 314—16; Борисов В. М., Литературная жизнь арабских стран, «Новое время», 1956, № 20; его же, Современная египетская проза, М., 1961, с. 30—46, 88—111; Крымский А. Е., История новой арабской литературы, XIX — нач. XX в., М., 1971, с. 700; Али-заде Э. А., Египетская новелла, М., 1974, с. 72—82; её же, Махмуд Теймур, М., 1983; Коцарев Н. К., Писатели Египта, XX в., М., 1975, с. 212—16 (библ.). *Э. А. Али-заде.*

ТЕЙМУ́Р Мухаммед (1892—1921), егип. новеллист, драматург. Брат Махмуда *Теймура*. Основоположник жанра рассказа в егип. лит-ре. Один из создателей реалистич. т-ра в Египте. Изучал юриспруденцию в Париже. В 1914, вернувшись на родину, основал «Общество любителей театра». Участвовал в постановках своих пьес, в основном социально-бытовых комедий, написанных на разговорном яз.: «Птичка в клетке», «Абд ас-Саттар эфенди», «Добрая дружба», «Пропасть».

Т. — мастер рассказа-зарисовки, герои к-рого чаще всего гор. и сельские труженики. Путь к устранению социального зла Т. видел в совершенствовании человеческой натуры, в просвещении народа. Цикл рассказов, опубл. в 1917—18 в газ. «Ас-Сабур» (отд. изд. под назв. «Что глаза видят», 1927), был известен во многих араб. странах. Т. — автор статей, посвящённых истории араб. т-ра, актёрам и режиссёрам, современникам Т.

Соч.: Муалляфат, т. 1—3, Каир, 1922; в рус. пер. — [Рассказы], в сб.: Современная арабская проза, М.—Л., 1961; Современная арабская новелла, М., 1963.

Лит.: Крачковский И. Ю., Избр. соч., т. 3, М.—Л., 1956, с. 74—75; Борисов В. М., Современная египетская проза, М., 1961, с. 26—27; Крымский А. Е., История новой арабской литературы. XIX — нач. XX в., М., 1971, с. 700; Али-заде Э. А., О некоторых особенностях новеллистики Мухаммеда Теймура, в кн.: Литература Востока, М., 1969; её же, Египетская новелла, М., 1974, с. 81—105; Коцарев Н. К., Писатели Египта, XX в., М., 1975, с. 216—17 (библ.). *Э. А. Али-заде.*

ТЕ́ЙТА, таита, народ в Прибрежной пров. на Ю. Кении, живут в пограничных р-нах с Танзанией. Числ. св. 100 тыс. чел. (1983, оценка). Язык относится к вост. группе *банту языков*, имеет неск. диалектов. Мн. Т. владеют *суахили языком*. Осн. занятия — мотыжное земледелие (бананы, кассава, батат, просо, бобовые) и скот-во (кр. рог. скот, козы). Ремёсла: гончарство (у женщин), резьба по дереву (у мужчин). Сохраняются традиц. верования.

ТЕ́КЕ, тио, дзинг, народ в пограничных р-нах Конго и Заира, живут в низовьях р. Касаи и её притоков Квилу, Кванго, Лукение. Числ. в Заире 850 тыс., в Конго 285 тыс. чел. (1983, оценка). Говорят на одном из *нигеро-конголезских языков*.

Создали гос-во *Теке*. Традиц. занятия — мотыжное земледелие (сорго, маниок, бананы, арахис, таро, пальмы), охота, рыболовство, ремёсла (кузнечество, ткачество, гончарство, резьба по дереву). Сохраняются материнский счёт родства, традиционные культы. Есть католики. Т. имеют богатый фольклор.

«Голова воина». Теке. Современная работа.



ТЕ́КЕ, тио, анзика (назв., данное португальцами в 16—17 вв.), макоко (по титулу правителя), раннегос. образование теке на берегах оз. Маи-Ндомбе (на терр. совр. Конго и Заира).

Т. возникло, предположительно, в кон. 15 — нач. 16 вв. (нек-рые исследователи относят его образование к 13 в.). Власть макоко (верховного правителя) была сакрализована (по представлениям теке, дух умершего макоко переселялся в озеро). У макоко была постоянная резиденция — Мбее. Т. было разделено на 8 провинций, к-рые в свою очередь делились на округа, объединявшие деревни. Управляли деревнями вожди, к-рые занимались сбором дани в пользу центр. власти и отправляли ритуальные функции.

Нас. Т. составляли преим. свободные общинники. Раннее участие теке в европ. работорговле привело к большему, чем у соседних народов, распространению рабства в стране, но и здесь оно существовало лишь как уклад. Основой экономики было земледелие переложного типа. Важную роль играла посредническая торговля. С 16—17 вв. теке стали гл. поставщиками слоновой кости из глубинных р-нов материка на побережье Атлантич. ок. и европ. товаров из прибрежных европ. фортов. Осн. постоянные рынки возникли на берегах Малебо. Значит. часть нас. занималась караванной торговлей, страна была покрыта хорошими дорогами с пунктами для остановки торговцев. По мнению нек-рых исследователей, возраставшее участие теке в посредническ. торговле тормозило развитие внутренних производительных сил: к 19 в. ремёсла пришли в упадок, уровень земледелия был низок.

В 1880 макоко Илоо подписал договор с П. Саворньяном де *Бразза*; это стало началом франц. оккупации Т. Б. ч. его вошла в состав Франц. Экв. Африки, меньшая стала частью *«Независимого государства Конго»*, затем колонии Бельгийское Конго. Формально макоко был включён в адм. аппарат франц. колонии, фактически — полностью утратил власть; однако династич. линия продолжала существовать. После образования Народной Республики Конго пост макоко номинально сохранялся до 1964.

Лит.: Vansina J., The Tio Kingdom of the Middle Congo, L. — [a. o.], 1973. *Э. С. Львова.*

ТЕ́КЕ ИСКУ́ССТВО. Традиц. пластика теке представлена фигурками фетишей «бутти», приносящими успех в охоте и торговле и предохраняющими от болезней. Для них характерна подчёркнутая геометричность форм, слабая расчленённость объёмов и зависимость от первонач. дерев. блока. Руки не отделяются от туловища, составляя с ним единое целое, иногда отсутствуют, иногда прижаты к бокам или согнуты под прямым углом и сложены на животе, слегка расставленные ноги полусогнуты в коленях. Туловище и голова, расширенная книзу, имеют цилиндрич. форму. Черты лица передаются схематично — треугольный нос, прямоугольный или полукруглый рот, узкие щелевидные глаза. Щёки, начиная от глаз, покрыты тонкими вертикальными полосками, в отд. скульптурах переходящими на шею и грудь. Почти все фигуры имеют прямоугольное углубление в животе (реже в голове), куда помещают магич. субстанцию («бонга»). Другая разновидность фетишей — «битеке», близких по стилю предыдущим, предназначаются для охраны детей.

Маски-личины теке белого, красно-коричневого и чёрного цвета в форме плоского круга или квадрата с сильно закруглёнными углами почти полностью лишены рельефа, черты лица, разделённого на 2 симметричные части горизонтальной полосой, условно передаются расписным геометрич. орнаментом круглящихся очертаний. Глаза обозначаются 2 вертикальными овалами или вытянутыми миндалевидными формами, повторяющимися 2 раза — в верхней и нижней части. Свободное пространство расписывается кругами, полукругами и розетками.

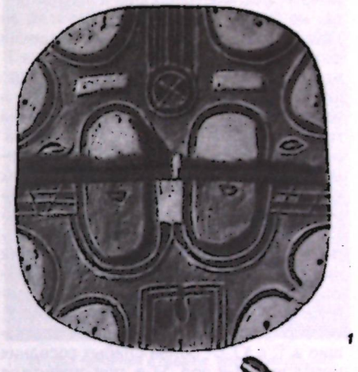

1



2

1. Маска. Раскрашенное дерево. 2. Фетиш. Дерево. Частное собрание. Нью-Йорк.

Лит.: Hottot R., Teke Fetishes, «Journal of the Royal Anthropological Institute», 1956, v. 86, pt 1. *Н. Е. Григорович.*

ТЕКРУ́Р (Tekrur), геогр. термин, появившийся впервые на карте А. Дульсерта (1388) и употреблявшийся историками средневековья по отношению к части Зап. Судана, расположенной к З. от внутр. дельты р. Нигер, в противоположность названию Судан,к-рым обозначались гос-ва народа *хауса* на терр. совр. Сев. Нигерии и Юж. Нигера. Ср.-век. араб. авторы нередко распространяли наименование Т. на области Зап. Африки, где нас. было обращено в ислам. *Л. Е. Куббель.*

ТЕКРУ́Р, ср.-век. гос. образование в сер. 1-го тыс. — 15 в. в Зап. Африке (на терр. совр. Сенегала и Мали). Сложилось в р-не ниж. и ср. течения р. Сенегал; центр Т. находился на левом берегу в обл. Фута, а столица — в р-не совр. селения Подор. Этнич. основу Т. составили кочевники-скотоводы, предки *фульбэ* и оседлые земледельцы, предки *волоф* и *серер*. Первое упоминание о возникновении Т. в письм. араб. источниках относится к сер. 10 в. — времени правления фульбской династии Дьяого. В последней четв. 10 в. её сменили правители из клана Ньяхате, принадлежавшего к мандеязычному *сонинке*. В 11—13 вв. Т. представлял обширное царство, ведшее активную торговлю с Сев. Африкой. Политич. влияние Т. распространялось от Атлантич. ок. на З. до впадения в р. Сенегал её левого притока Фалеме на В. Сведений о социально-экономич. отношениях в Т. нет. Араб. источники сер. 12 в. сообщают, что правитель Т. «владел рабами и войском», однако прямых указаний на применение рабского труда в обществ. произ-ве Т. нет. По-видимому, осн. формой зарождавшихся эксплуататорских отношений было данничество. Экономика Т. основывалась на сочетании земледелия и скот-ва. Ремёсла были развиты сравнительно слабо. Ткани, как шерстяные, так и хлопковые, составляли одну из гл. статей импорта и ввозились из Сев. Африки. Вывозились из Т. гл. обр. золото и невольники, поступавшие в Т. с Ю. от более слабых соседних народов. В 1-й пол. 11 в. при правителе Уар-Ндиайе из клана Ньяхате общество Т. подверглось исламизации, ко 2-й пол. 13 в. нас. Т. было полностью мусульманским. Принятие ислама способствовало союзу Т. с *Альморавидами* в борьбе против *Ганы* во 2-й пол. 11 в.

В кон. 13 в. Т. был включён в сферу политич. влияния *Мали* и оставался в даннич. зависимости от него до нач. 15 в. По сообщению араб. учёного аль-Омари, Т. в 40-х гг. 14 в. являлся одной из областей царства Мали. В 14—15 вв. история Т. отмечена смутами и династич. усобицами, в результате к-рых Т. оказался раздробленным на множество мелких владений. Ко 2-й пол. 15 в. большинство их вошло в состав гос-ва Джолоф, остальные в кон. 15 — нач. 16 вв. были включены в состав государства *Сонгай*.

Лит.: History of West Africa, v. 1, L., 1971; Ki-Zerbo J., Histoire de l'Afrique Noire. D'hier à demain, P., 1972; The Cambridge history of Africa, v. 3 — From c. 1050 to c. 1600, Camb. — [a. o.], 1977; General history of Africa, [v.] 4 — Africa from the twelth to the sixteenth century, L. — [a. o.], 1984.

Л. Е. Куббель.

«ТЕ́КСТЫ ПИРАМИ́Д», древнейший религ. и лит. памятник Др. Египта. «Т. п.» получили своё назв. по месту нахождений; нанесены иероглифами, окрашенными в зелёный цвет, на стенах внутр. помещений пирамид фараонов V (Унас) и VI династий (Тети, Пиопи I, Меренра, Пиопи II) в Саккаре (некрополе фараонов в Мемфисе) во 2-й пол. 3-го тыс. до н. э. Их содержание — описание ритуала царского погребения, представляющее собой собрание магич. формул, гимнов богам, отрывков мифов, имеющих целью обеспечить умершему фараону вечную жизнь. «Т. п.» были открыты Ф. О. Мариетом в 1880, с 1881 (после смерти Мариета) раскопки пирамид вёл Г. Масперо. Он издал «Т. п.», снабдив их переводом (издание 1894). Лучшее критич. издание с переводом и комментарием — К. Зете (Sethe K., Übersetzung und Kommentar zu den altägyptischen Pyramidentexten, Bd 1—6, Glückstadt—Hamb., 1935—62; рус. незавершённый пер.: Коцейовский А. Л., Тексты пирамид, т. 1, Од., 1917).

Лит.: Матье М. Э., Тексты пирамид — заупокойный ритуал. (О порядке чтения «Текстов пирамид»), «Вестник древней истории», 1947, № 4.

«ТЕ́КСТЫ САРКОФА́ГОВ», заупокойные ритуальные тексты Др. Египта, относящиеся в основном ко времени Ср. царства. «Т. с.» сохранились на стенках дерев. саркофагов и на стенах нек-рых гробниц номархов и знати, а также в отдельных (трёх) папирусах. Их назначение такое же, как и *«Текстов пирамид»*, но в них царский погребальный ритуал распространяется на любого умершего. Мн. из текстов на саркофагах повторяли «Тексты пирамид». Отд. изречения писали на стенах гробницы, хотя в основном там изображались сцены земной жизни умершего, к-рая благодаря магич. смыслу росписи должна была вместе с умершим ожить в царстве мёртвых. Лучшее изд. «Т. с.» — The Egyptian Coffin texts (ed. by A. de Buck and A. H. Gardiner, v. 1—7, Chi., 1935—62).

ТЕЛА́НТРОП (от греч. télos — конец, завершённость и ánthrōpos — человек), название ископаемого высшего примата, близкого питекантропам. Обломки двух ниж. челюстей, верх. челюсти и лучевой кости были найдены Дж. Робинсоном в пещере Сварткранс (ЮАР) в 1949—52. Нек-рые исследователи (Р. Дарт и др.) относят Т. к *австралопитекам*.

ТЕ́ЛЕКИ (Teleki) Шамуэль (1845—1916), венг. граф, путешественник, исследователь Сев.-Вост. Африки. В 1888 с австр. моряком Л. Хёнелем двинулся на С. от оз. Баринго, открыл оз. Рудольф и исследовал его вост. побережье, обнаружил устье р. Омо, известной лишь в верховьях, а далее к С.-З. — оз. Стефани (совр. Чоу-Бахр). В октябре, завершив исследование огромного Вост. рифта, вернулся на побережье Инд. ок. Л. Хёнель опубликовал на нем. яз. работы: «Восточная... Африка между Пангани и... озером Рудольф» (1890) и «К озерам Рудольф и Стефани» (1892).

В. И. Магидович.

ТЕЛЛЕ́М, полулегендарный народ, живший в пограничных р-нах совр. Мали и Сьерра-Леоне. По одной версии, являются предками *догон*, по другой — курумба (исследование Ж. Лод). Догон называли этим именем скульптуру телем (исследование Ф. Виллета), к-рую принято рассматривать как истоки или ранний этап развития иск-ва догон. Самым древним произв. Т., по-видимому, является кам. скульптура из селения Санга, найденная в кон. 1950-х гг. Она обладает нек-рыми сходными чертами со статуэтками «помдо» кисси (предположительно 16 в.). Немногочисленные дерев. фигурки и группы Т., найденные в покинутых пещерных святилищах и местах захоронений (чаще всего также в пещерах), относятся к числу древнейших памятников традиц. скульптуры (возможно, 17—18 вв.). Обычно это мужские и женские фигуры с поднятыми руками (иногда фигуры с признаками обоих полов). Реже встречаются сидящие фигуры, иногда парные, с руками, сложенными на животе или закрывающими уши. Известны предельно обобщённые коленопреклонённые фигуры, а также сидящие верхом на разл. животных. Позы, жесты и композиции скульптур Т. подчёркнуто экспрессивны и динамичны.

Лит.: Laude J., La statuaire du pays dogon, «Revue d'Esthétique», 1964, v. 17, fasc. 1—2.

Н. Е. Григорович.

ТЕЛЬ-АТЛА́С, Телль-Атлас, общее назв. прибрежных горных хребтов Атласа на С. Алжира и Туниса. Выс. до 2308 м (г. Лалла-Хедиджа) в хр. Джурджура. На З. чередуются средневысотные массивы с куэстовым рельефом и кр. межгорные равнины; в вост. части преобладает холмисто-грядовый рельеф со следами вулканич. деятельности. На сев. склонах до выс. 800 м — заросли маквиса, выше — леса из пробкового и кам. дуба и листопадных пород, до 1500 м — пояс алеппской сосны, выше — можжевельники, туя и кедровники.

ТЕЛЬ-ЭЛЬ-АМА́РНА, см. *Амарна*.

ТЕМ, темба (самоназв.), тим, тиму, котоколи, народ, живущий в Того, к Ю. от г. Бассар, и в соседних обл. Бенина и Ганы. Числ. в Того 200 тыс., в Бенине 100 тыс., в Гане 30 тыс. чел. (1983, оценка). Близки к кабре и ламба, говорят на одном из вольтийских языков. Занимаются мотыжным переложным земледелием (просо фонио, сорго, арахис, фасоль, ямс, рис, батат), местами с применением севооборотов и ирригации. Распространяются товарные культуры (хлопок, арахис). Разводят в небольшом количестве кр. и мелкий рог. скот. Развито ремесло (ткачество, плетение, резьба по дереву и кости). Сохраняются большие семьи, традиционные культы. Часть Т. — мусульмане-сунниты.

ТЕ́МА (Tema), город на В. Ганы. 126 тыс. жит. (1984). Кр. порт (гл. обр. по импорту) на берегу Гвинейского зал. Трансп. узел. Нефтепереработ., алюм., хим., цем., текст., пищевкус. пром-сть. Рыб-во.

Город создан в 1960—62 на базе небольшого рыбачьего посёлка близ *Аккры*. Гл. градообразующие факторы — пром. зона и порт. В планировочной структуре — чёткое функциональное зонирование терр., увязанное прямоугольной сетью трансп. коммуникаций. Зоны: жилая (С. и центр), пром. (В.), отдыха (Ю.-В.). Жилая зона делится на 4 р-на, рассчитанные на 50—70 тыс. жит., каждый из них состоит из микрорайонов (по 10—15 тыс. жит.), обслуживающихся своими адм. и культурными учреждениями, торг. пр-тиями, школами и т. д. Общегородской обществ. центр пл. 41 га пересекает всю терр. города с С. на Ю., решён в нескольких уровнях по вертикали.

ТЕ́НДА, общее название близкородств. народов: бадиаранке (бедьяра), коньяги (самоназв. авоен), басари, или тенда-басари (самоназв. алиан), кобиана, бедик. Живут в Гвинее, часть — в Сенегале и Гвинее-Бисау. Общая числ. ок. 60 тыс. чел. (1983, оценка). Языки относятся к *западно-атлантическим языкам*. Занятия: переложное тропич. земледелие (просо фонио, суходольный рис, кукуруза и др.), у части Т. — жив-во (в основном мелкий рог. скот). Развито прикладное иск-во (изготовление ритуальных масок, керамич. изделий, резьба по дереву). Большинство Т. сохраняют традиц. верования (культы предков, сил природы, вера в общего мифич. предка), часть — мусульмане.

ТЕНЕРИ́ФЕ (Tenerife), вулканич. остров в Атлантич. ок., в группе *Канарских островов*, авт. обл. Испании. Пл. 1946 км². Нас. св. 500 тыс. чел. Выс. до 3718 м (действующий вулкан Тейде). Вечнозелёные кустарники и леса. Тропич. земледелие. Рыб-во. Гл. город — Санта-Крус-де-Тенерифе. Климатич. курорт.

ТЕНРЕ́ЙРУ (Tenreiro) Франсишку Жозе ди Васкиш (1921—1963), поэт, географ и социолог Сан-Томе и Принсипи. Был деп. Нац. собрания Португ. респ. от о. Сан-Томе. В сб. стихов «Остров Святого имени» (1942) попытался преобразовать европеизированную; стилизованную «под Африку» совр. ему поэзию португ. колоний в подлинно африканскую. В поэзии Т. звучит осознание общности, генетич. родства негров разных стран света и мотив их трагич. разобщённости. Поэт выступил против социальной и расовой несправедливости, занимающей в творчестве Т. наиб. важное место. Т. писал романсы, романсейро (циклы романсов), сокопе (нар. разновидность песни-танца), песни, ввёл в текст словосочетания и фразы на местном креольском яз. форро, придавая своим стихам афр. ритмы.

Соч. в рус. пер. — [Стихи], в сб-ках: Поэзия Африки, М., 1973; Поэзия борьбы, М., 1976; Поэзия Африки, т. 2, М., 1979.

Е. А. Ряузова.

ТЕНРЕ́КИ, щетинистые ежи (Tenrecidae), семейство млекопитающих отряда насекомоядных. 11 совр. родов, 31 вид, все эндемики Мадагаскара, лишь обыкновенный Т. обитает также на Коморских о-вах и акклиматизирован ещё на нек-рых о-вах, в т. ч. на о. Маврикий. Дл. тела от 4 до 39 см. В результате длит. геогр. изоляции Мадагаскара Т. образовали ряд специализированных форм, внешне похожих на кротов, ежей, ондатру и землероек. Так, рисовые Т. (Oryzorictes) ведут роющий образ жизни, как кроты; ежовый, или большой, Т. (Setifer setosus) имеет подобно ежу иглы; длинноххвостые Т. (Microgale) — самые маленькие из Т., с длинным хвостом — похожи на землероек. Т. населяют влажные и сухие леса, болота, редколесья, кустарники и степи. Питаются животной и растительной пищей, в основном насекомыми. Т. — наиб. плодовитые животные среди насекомоядных; напр., обыкновенный Т. (Tenrec ecaudatus) рождает до 16 детёнышей. Большинство видов ведёт ночной образ жизни. Объект охоты местного нас. (особенно ценится мясо ежового Т.). Иногда в сем. Т. включают *выдровых землероек*.

Ю. А. Мекаев.

ТЕНСИ́ФТ, река в Марокко. Дл. 270 км. Истоки на склонах хр. Высокий Атлас, впадает в Атлантич. ок. Отличается нерегулярным режимом: низкий уровень в конце лета, короткие, но бурные паводки зимой и весной. Воды Т. используются для орошения. В долине Т. — г. Марракеш.

ТЕОДРО́С II, Фёдор II (до коронации —Каса) (1818—1868), император Эфиопии. Собрав вооруж. отряд, нанёс поражение армиям правителей ряда сев. областей и в 1855 короновался императором. Затем установил свой контроль над обл. Уолло, Шоа и Годжам. Осуществил ряд реформ по созданию регулярной армии, ограничению работорговли, в области судопроизводства. В правление Т. II начались стр-во дорог, отливка пушек. Введённый Т. II налог на церковные земли вызвал недовольство среди духовенства, к-рое стало поддерживать выступления мятежных феодалов против центр. власти. В результате усиления в стране центробежных тенденций к 1867 власть Т. распространялась лишь на незначит. часть Эфиопии. Конец правлению Т. II положила карательная экспедиция англ. войск (см. *Англо-эфиопская война 1867—1868*). Покончил с собой во время успешного штурма англичанами Мэкдэлы, последнего оплота Т. II.

Лит.: Цыпкин Г. В., Эфиопия: от раздробленности к политической централизации (вторая половина XIX — нач. XXв.), М., 1980; Chronique de Théodoros II, roi des rois d' Ethiopie (1853—1868), d'après un manuscrit original, trad. par C. Mondon-Vidailhet, P., 1905.

Г. В. Цыпкин.

ТЕРМИНА́ЛИЯ (Terminalia), род древесных растений сем. комбретовых. Ок. 120 видов, в тропиках обоих полушарий. В Африке 10 видов, в экв. поясе от Сенегала до Уганды, ЦАР и Эфиопии. Растут преим. в лесных саваннах, реже в первичных лесах. Мн. виды дают ценную древесину, к-рая идёт на экспорт. Т. айворензис (T. aivorensis), или Т. фрамире, идигбо, распространена в густых первичных лесах от Сенегала до Камеруна. Высокое листопадное дерево выс. до 30 м, иногда выше, с высокими подпорками, неветвистое выс. до 25 м, с характерной кроной из почти горизонтальных толстых ветвей, с кр. листьями. Древесина бледно-жёлтая, стойкая, почти не повреждается насекомыми и грибами. Используется для высококачеств. строит., плотничьих и столярных работ. Кора содержит жёлтую краску, используемую для окраски тканей. Местное нас. применяет настойку коры для промывания ран. Т. превосходная (T. superba), или лимбо, афара, широко распространена от Сенегала до Анголы и Заира в первичных лесах и по границе с саванной. Листопадное дерево выс. до 50—60 м и диаметром ствола 1,5 м, с невысокими подпорками, листья теряет постепенно, неодновременно на всех частях кроны. Древесина более низкого качества, чем у предыдущего вида. Идёт на стр-во паромов, каноэ, изготовление ящиков, паркета и мебели. Виды Т. быстро растут и используются для восстановления лесов.

Н. А. Базилевская.

ТЕРМИ́ТЫ (Isoptera), отряд насекомых. Обычно мелкие или ср. размеров (дл. менее 1 см), редко более крупные (в Африке встречаются виды, у к-рых крылатые особи и «солдаты» достигают 2 см, а «царицы» — 12 см). Ведут обществ. образ жизни. Семья состоит из 3 осн. каст — «царской» пары, рабочих особей и «солдат». Самки необычайно плодовиты — царицы из рода Macrotermes



Гигантский термитник в саванне. Восточная Африка.

могут откладывать ежесуточно св. 15 тыс. яиц (в течение мн. месяцев). Т. распространены на всех континентах, кроме Антарктиды, но наивысшего разнообразия достигают в Африке, где встречаются повсеместно, как на материке, так и на близлежащих о-вах. Из 2,6 тыс. видов Т. в Африке обитают 625, из к-рых большинство (88,6%) — эндемики. Т. играют существ. роль в экосистемах афр. суши, достигая местами чрезвычайно высокой численности. Напр., в серии проб почвы из сев. части Конго общим объёмом ок. 0,5 м³ содержалось ок. 8 тыс. экз. беспозвоночных, в т. ч. ок. 6 тыс. Т. Верхний слой почвы толщиной 15 см в др. р-не Конго содержал ок.18 млн. экз. Т. на 1 га. Поскольку Т. используют в пищу гл. обр. сухие части травянистых растений, отмершую древесину и гумус, они являются активными почвообразователями, способствуют возобновлению леса. Гнёзда Т. располагаются в земле, в стволах деревьев или возвышаются в виде построек из глины, песка или массы, приготовленной из размельчённой и обработанной слюной древесины. У одних термитов (рода Macrotermes) постройки походят на конич. башни выс. до 6 м (иногда с системой вентиляции), у др. напоминают гигантские, почти полуметровые грибы или миниатюрные многоярусные пагоды. Нек-рые виды, подобно обществ. осам, строят на деревьях шаровидные «бумажные» гнё-

зда. В 19 в. в безлюдных р-нах Африки встречались целые города из таких термитников, производившие на путешественников ошеломляющее впечатление. Высокие старые термитники башенного типа в тех местах, где они ещё сохранились, составляют характерный элемент ландшафта. Местное нас. употребляет Т. (гл. обр. Macrotermes bellicosus) в пищу, считая их деликатесом. Постройки Т. использовались для выпечки хлеба и как доменные печи. Экономич. ущерб, наносимый Т., очень велик: в процессе питания Т. повреждают дерев. постройки, всевозможные изделия из древесины, пром. оборудование, одежду, книги, а также некрые культурные растения. Экспортируемое в страны Африки пром. оборудование требует спец. защиты от Т. Постройки для защиты от Т. ставят на кам. столбы или железобетонные плиты; дерев. детали пропитывают инсектицидами или отпугивающими Т. веществами. Книги, документы и пр. хранят в жел. ящиках. Интенсивные исследования афр. Т. ведутся под эгидой Междунар. союза по изучению обществ. насекомых, созданного в Кении (в 1951).

Г. Н. Горностаев.

С Т. связаны мн. мифы и поверья. Напр., в Того бытуют легенды об обитающих в термитниках демонах.Нек-рые афр. народы (напр., сонгола, Заир) в термитниках хоронят умерших, а термитники почитают как местообитания духов предков. Чокве и лунда (Восточная Африка) устанавливают грубо отёсанные из кусков термитника изображения членов семьи. Согласно мифологическим представлениям некоторых народов, термитники связаны с дождём. В мифах народов Восточной и Южной Африки из термитников появляются божества, или первая человеческая пара, или первая женщина.

Е. С. Котляр.

ТЁРНЕР, Тэрнер (Turner) Виктор (р. 1920), англо-амер. этнограф и социолог. Окончил Лондонский ун-т (1949). С 1950 проводил этногр. изучение ндембу (Замбия). В 1963—68 проф. антропологии и социологии Корнуэллского, затем — Чикагского ун-тов (США). Исследовал (при посредстве структурного анализа) функции мифов и ритуалов, обратив особое внимание на их роль в процессах изменения социальных структур.

Соч.: The forest of symbols, Ithaca (N. Y.), 1967; From ritual to theatre, N. Y., 1982; Символ и ритуал, пер. с англ., М., 1983.

ТЕРНИФИ́Н, стоянка *ашельской культуры* в Алжире (вилайя Оран). Открыта в 1870. Исследовалась франц. археологами и палеонтологами (К. Арамбур, Н. Биберсон, Ж. Тиксье и др.). Найдено ок. 700 орудий ашельской культуры (рубила, колуны, чопперы, орудия из отщепов), кости ископаемых слонов, газелей, верблюдов, махайродов, бегемотов. Обнаружены останки *атлантропа* — изготовителя ашельских орудий. Судя по остаткам фауны, стоянка относится к раннему ашелю.

Лит.: [Борисковский П. И., Григорьев Г. П.], Возникновение человеческого общества. Палеолит Африки, Л., 1977; Vaufrey R., Préhistoire de l'Afrique, t. 1 — Le Maghreb, P., 1955.

Г. П. Григорьев.

ТЕ́СО, итесо, народ в Уганде (сев.-вост. побережье оз. Кьога) и в Кении (пров. Ньянза). Числ. 1500 тыс. чел. (1983, оценка). Говорят на одном из *нилотских языков*. Традиц. занятия — ручное подсечно-огневое земледелие, скот-во, ремёсла (резьба по дереву и др.). Традиц. поселение — *крааль*. Сохраняются традиц. музыка, танцы, фольклор (историч. песни), традиц. верования. Распространяется христианство (англикане, католики).

ТЕ́ТЕ (Tete), город в Мозамбике. Адм. ц. пров. Тете. 40 тыс. жит. (1980). Порт на р. Замбези. Трансп. узел. Пищевкус. пром-сть и металлообработка. В р-не Т. — добыча кам. угля.

ТЕТЕ́ЛА, народ в Конго (ср. течение р. Луалаба) и Заире. Числ. ок. 400 тыс. чел. (1983, оценка). Говорят на одном из *нигеро-конголезских языков*. Традиц.



Маска тетела.

занятия — ручное подсечно-огневое земледелие, охота, рыб-во, жив-во, ремёсла. Распространена работа по найму в городах, на плантациях и рудниках. Гор. жители — католики, в деревнях сохраняются традиционные верования.

ТЕТЕ́ЛА ВОССТА́НИЯ 1895, 1897—1900, 1900—08, восстания в *«Независимом государстве Конго»* (НГК) против бельг. колонизаторов. Активной силой были солдаты колон. войск НГК («Форс публик») — тетела по этнич. принадлежности. В 1893, после казни *Нгонго Лутете*, нарастает недовольство солдат-тетела, несколько сотен из них в *«войне против арабов и суахили»* 1892—1894 перешли на сторону противников бельгийцев. В июле 1895 подняли восстание 200 солдат (гл. обр. из тетела) гарнизона Лулуабурга (совр. Кананга). Командующий был убит. Возможно, восстание подготовили П. Кандоло и Киммившиеся объединить всех тетела в борьбе с колонизаторами. К повстанцам присоединились неск. соседних подразделений «Форс публик» и местное афр. нас. К сер. авг. восстание охватило обширный р-н между рр. Лубилаш и Канкомбе. Воен. отряды бельгийцев (числ. до 1 тыс. чел.) разбили в окт.—нояб. 1895 повстанцев, к-рые ушли в Катангу (совр. пров. Шаба), где позднее приняли участие в восстании 1900—08.

В февр. 1897 восстали солдаты тетела и кусу из авангарда бельг. воен. экспедиции Ф. Даниса (направлявшейся для завоевания части Махдистского гос-ва). Измученные тяжёлой дорогой, недоеданием, жестоким обращением офицеров-европейцев, повстанцы, расправившись с неск. офицерами, повернули навстречу осн. части экспедиции. К ним примкнули воины из отрядов правителей-африканцев, участвовавших в экспедиции, и солдаты ряда ближних гарнизонов. Восставшие разделились на группы по этнич. принципу. Продвигаясь по направлению к Маниеме (область к З. от оз. Танганьика), они нанесли неск. поражений подразделениям «Форс публик» и заняли большую терр. к З. от озёр Эдуард, Киву и к С.-З. от оз. Танганьика. Переговоры властей НГК с повстанцами в сент. 1898 были безуспешны из-за отказа бельгийцев выплатить быв. солдатам жалованье. В нояб. восставшие овладели воен. постами Сунгула и Кабамбаре, но не смогли их удержать. В сер. 1900 осн. часть тетела (3—4 тыс.), у к-рых иссякли боеприпасы, ушла на терр. Герм. Вост. Африки и сдала оружие нем. властям.

В апр. 1900 около г. Бома взбунтовались строит. батальоны, сформированные из солдат, участвовавших в восстании тетела 1895. Мятеж был подавлен, зачинщиков расстреляли.

Летом 1900 началось новое восстание в Катанге близ оз. Кисале. В нём приняли участие тетела, ушедшие в этот р-н в 1895, поддержанные местным нас. Восстание длилось до мая 1908.

Лит.: История национально-освободительной борьбы народов Африки в новое время, М., 1976, с. 424—29; Винокуров Ю. Н., Орлова А. С., Субботин В. А., История Заира в новое и новейшее время, М., 1982, с. 90—94; Verbeken A., La révolte des Batetela en 1895, Brux., 1958; La force publique de sa naissance à 1914, Brux., 1952; Francois A., Trois chapitres de l'épopée congolaise, Brux., 1949.

А. Г. Южанин.

ТЕТРАКЛИ́НИС (Tetraclinis), род древесных растений сем. кипарисовых. Единств. вид — Т. членистый (T. articulatus), или сандараковое дерево, растёт в Средиземноморье Юж. Европы и Сев. Африки. В Марокко и Алжире на склонах Высокого Атласа (от 800 до 1000 м) образует леса вместе с сосной алеппской, фисташкой, пальмой хамеропс и пробковым дубом. Вечнозелёное дерево выс. 8—12 м и диаметром ствола 0,5 м, с зонтиковидной кроной, с тонкими плоскими побегами и чешуевидными мелкими листьями. Шишки деревянистые, при созревании фиолетовые с сизым налётом. Древесина плотная и прочная, желтоватая, ароматная, ценится с античности, идёт на дорогую мебель, отделочные работы. При повреждении ствола на нём образуются наплывы (капы), к-рые особенно ценятся за красивый рисунок. В коре содержится смола «сандарак», к-рую используют в производстве лаков и в живописи (покрытие картин).

Н. А. Базилевская.

ТЕТУА́Н, город на С. Марокко, на р. Мартиль, в 10 км от побережья Средиземного м. Адм. и торг.-пром. центр пров. Тетуан. Св. 380 тыс. жит. (1980, оценка). Узел шосс. дорог. Пр-тия текст., хим., цем., металлообр. и деревообр. пром-сти. Кустарное произ-во ковров, шёлковых тканей, украшений из кожи и металла. Художеств.-ремесл. учще. В 1912—56 гл. адм. центр быв. исп. зоны в Сев. Марокко.

Г. Н. Уткин.

Мусульм. город первоначально построен в 1310, в 1400 разрушен португальцами, в 1402 построен заново. Стены *медины* с башнями и *касба* восходят к нач. 15 в. (достраивались в 17—18 вв.), Большая мечеть (17 в.), дворец (17 в., реконструирован, 1948). Археол. музей (осн. в 1940). Музей марокканского иск-ва (осн. в 1921). В окрестностях Т. — руины пунич. г. Тамуда (2 в. до н. э.; разрушен римлянами в 40—42); рим. крепость.

Т. П. Каптерева.

ТЕТУА́НСКИЙ МИР 1860, мирный договор между Испанией и Марокко, завершивший колон. войну Испании в Марокко 1859—60 (см. в ст. *Испано-марокканские войны*). Подписан 26 апр. в г. Тетуан (Марокко), ратифицирован 26 мая 1860. Предусматривал расширение исп. владений в Марокко за счёт р-на, прилегающего к Сеуте (захваченной Испанией в 16 в.), и создание «исп. рыболовецкой колонии» на терр. Санта-Крус. Исп. властям разрешалось возводить любые укрепления и оборонит. рубежи на всех захваченных терр. Марокканский султан обязывался выплатить Испании контрибуцию в 20 млн. дурос, до полного погашения к-рой исп. войска оккупировали Тетуан (выплачена в течение 2 лет). На исп. купцов и миссионеров распространялся принцип наибольшего благоприятствования. По Т. м. к Испании была присоединена терр. Ифни.

Публ.: Martens G. F. von, Nouveau recueil de traités..., t. 16, pt. 2, Göttingue, 1860, p. 590—95.

Н. С. Луцкая.

ТЕФФ, одна из *просовидных культур*.

ТЕЯТЕЯНЕНГ (Teyateyaneng), город на С.-З. Лесото. Адм. ц. окр. Береа. Название от р. Тея-Теяне («текучие пески»). 10 тыс. жит. (1980). Автодорогой связан с г. Масеру. Произ-во тканей из мохера и ковров.

ТИА́МА, дерево из рода *энтандрофрагма*, дающее красную древесину, также известную под назв. Т.

ТИАРЕ́Т, город на С.-З. Алжира, адм. ц. вилайи Тиарет. Близ Т. — руины Тахерта (Тихарт, Тиерт, Тагдемт), столицы Рустамидов, осн. в 60-х гг. 8 в. Фундаменты прямоугольной в плане *касбы* (пл. 66 м×33,65 м), остатки мечети, резервуаров, фонтанов, керамики.

Лит.: Marçais G., Tihert—Tagdempt, в кн.: Mélanges d'histoire et d'archéologie de l'Occident musulman, t. 1, Alger, 1957.

ТИБЕ́СТИ (Tibesti), нагорье в центр. части Сахары, в Респ. Чад. Выс. до 3415 (влк. Эми-Куси). Расчленено глубокими ущельями с врем. водотоками. Вдоль юго-вост. подножий и в долинах до выс. 1200 м — финиковая пальма, дум-пальма, акация и др.; с 1600—1800 м — горно-полупустынная растительность.

ТИБЕ́СТИ МАССИ́В, выход на поверхность кристаллич. фундамента Афр. платформы к В. от Ахаггарского массива (система Центр.-Сахарской зоны поднятий). Ниж. докембрий представлен амфиболитами, гнейсами, кристаллич. сланцами. Породы значительно гранитизированы и смяты в сложные складки, ориентированные в направлении Ю.—Ю.-З.—С.—С.-В. Вышележащие образования (базальные конгломераты, песчаники, филлиты, риолиты), по-видимому, относятся к верх. горизонтам ниж. протерозоя и к верх. докембрию. На З., Ю. и В. фундамент перекрыт палеозойскими отложениями, на С. — кайнозойскими. Франц. геологи указывают на сходство докембрия Тибести и Ахаггара.

ТИБО́ (Thibault) Луи Мишель (1750—1822), архитектор. Француз по происхождению. С 1773 работал в Юж. Африке (гл. обр. в *Кейптауне*) в содружестве со скульптором А. Анрейтом.

ТИВ, мунши (самоназв.), народ в Нигерии и Камеруне. Числ. св. 2,24 млн. чел., из них в Нигерии 2 млн. (1983, оценка). Язык относится к *бенуэ-конголезским языкам*. Осн. занятия — охота, подсечно-огневое земледелие (ямс, сорго, просо, батат, товарные культуры — соя, рис, хлопчатник). Из ремёсел развито ткачество. Распространено отходничество. Сохраняют традиц. верования.

ТИГ (Teage) Хилари (1802—1853), обществ. деятель Либерии. Род. в шт. Виргиния (США) в семье негра-священника. Переехал в Африку в 1821. В 1835—53 владелец и издатель газ. «Лайбириан геральд». В 1835 назначен колон. секретарём. В 1847 участвовал в составлении текста конституции, автор Декларации независимости Либерии. Т. считается одним из основателей журналистики в Либерии; получил прозвище Джефферсон Либерии.

М. Ю. Френкель.

ТИГРА́И (самоназв.), народ в Эфиопии [пров. Тыграй (Тигре), центр. часть пров. Эритрея и С. пров. Гондэр]. Числ. 2,9 млн. чел. (1983, оценка). Говорят на *тиграи языке*. Осн. занятие — пашенное земледелие (пшеница, ячмень, тефф).

Деревня тиграи. Эфиопия.



Мн. Т. живут в городах. Большинство Т. — христиане (гл. обр. монофиситы, а также католики и униаты), часть — мусульмане.

ТИГРА́И ЯЗЫК, тигринья, тигриння, — один из сев. эфиосемитских языков (см. *Семитские языки*). Распространён в пров. Тыграй (Тигре) и Эритрея (южнее Кэрэна и Массауа), а также в сев. р-нах Эфиопского и Эритрейского плато. Число говорящих ок. 3 млн. чел. (1980, оценка). Т. я. представляет собой конгломерат близких диалектов: аккеле гузай, адуа, хамасен, тенбен, эндерта, агаме.

Для фонологич. системы характерна относит. сохранность прасемитского консонантизма. Делит с родств. яз. тигре ряд архаичных эфиосемитских черт (суффиксное местоимение 3-го лица мн. ч. женского рода — ānˁ(h)ān; префикс «двойного каузатива» ʾat-; продуктивная модель имени действия на mV-). Исторически подвергался большему, чем тигре, влиянию как *кушитских языков*, так и эфиосемитских языков христ. культуры — *эфиопского языка* и *амхарского языка*. Кушитский субстрат особенно сказывается в различии отрицат. форм глагола в главном и придаточном предложениях, а также в свойственной всем эфиосемитским языкам, кроме эфиопского и отчасти тигре, утрате семитского строя в синтаксисе.

Использует эфиоп. графику; самостоят. лит-ра и пресса начали развиваться с кон. 70-х гг. 20 в.

Лит.: Leslau W., Documents tigrigna. Grammaire et textes,P., 1941.

Bassano F. da, Vocabolario tigray-italiano e repertorio italiano-tigray, Roma, 1918.

А. Ю. Милитарев.

ТИГРЕ́, народ в Эфиопии (С. пров. Эритрея) и на арх. Дахлак. Числ. 650 тыс. чел. (1983, оценка). Язык сев.-эфиопской подгруппы юж.-периферийной группы *семитских языков*, распространены также тиграи, амхарский, араб. и беджа языки. Часть Т. занимаются пашенным земледелием (пшеница, тефф, бобовые и др.), часть — кочевым и полукочевым скот-вом (кр. и мелкий рог. скот, верблюды, на побережье — рыб-вом. Более 90% Т. — мусульмане, остальные — христиане (монофиситы и католики).

ТИГРЕ́, Тыграй, историч. область, занимающая одноимённое плато и приморскую низменность на С. Эфиопии, населённая народностью тиграи и близкородственными ей этнич. группами тигре. Была осн. терр. царства *Аксум*. Термин «Т.» существовал уже в 6 в. как обозначение предков тигре. В 14—16 вв. он распространился на всю этнич. терр. тиграи, объединённую в составе Эфиоп. империи, а в сер. — кон. 15 в. и в составе княжества Т., глава к-рого получил титул бахр-нагаш. Велико культурно-историч. значение Т. как колыбели эфиоп. цивилизации. В ср. века в Т., в Аксуме, короновались императоры. В 14—19 вв. в Т. преобладали религ. толки и секты, враждебные шоанскому толку тоуахдо, к-рый обычно поддерживала центр. власть. Целью всех политич. и религ. движений в Т. в 14—19 вв. было сохранение её индивидуальности

внутри объединённой Эфиопии. До кон. 16 в. правитель Т. был одним из сильнейших князей Эфиопии. В 1755—71 гегемоном Эфиоп. империи был правитель Т. рас Микаэль-Сыуль, ставший также правителем Гондэра. В 1833—55 и 1867—72 Т. была фактически независимой, а в 1872—89 её правитель стал императором Эфиопии под именем *Йоханнис IV*. В 1867—96 Т. подверглась последовательно агрессии Великобритании, Египта и Италии, превратившей сев. часть Т. в свою колонию, позднее включённую в состав *Эритреи*. В 1936—41 вся Т. была в составе пров. Эритрея *Итальянской Восточной Африки*. После освобождения Эфиопии от итало-фашистской оккупации и образования Эфиопско-эритрейской федерации Т. окончательно воссоединилась в составе Эфиоп. гос-ва.

Лит.: Бартницкий А., Мантель-Нечко И., История Эфиопии, пер. с польск., М., 1976; Эфиопские исследования. История. Культура, М., 1981.

Ю. М. Кобищанов.

ТИДАФИ Нордин (р. 1929), алж. поэт. Пишет на франц. яз. Получил юридич. образование в Париже. В его «Песне уцелевших» (1955), стихотворении «Вся родина моя» (1957), поэме «Пространство света» (1961; опубл. в антологии алж. поэзии «Надежда и слово», 1963) сказалось воздействие верлибра П. Элюара. Реалистич. символ «Древо—Народ» характерен для гражданств. лирики Т. В кн. стихов «Родина навеки» (1962) воспеты мученики и герои революции, мужество отчизны, избравшей путь свободы, а не смирения. Новую жизнь Т. утверждал в стихотворении «Песнопение 1965 года» и «Алжир, древняя столица» (оба — 1965). Его документальные повести «Герои не умирают», «Винтовки свободы...» (опубл. в газ. «Муджахид»; «El Moudjahid», 1965) поведали о будничном героизме алж. народа в эпоху сражения за нац. независимость.

Соч., в кн.: Anthologie des écrivains maghrébins d'expression française, P., [1964]; в рус. пер. — Старая хижина, в кн.: Утро моего народа, М., 1977.

Лит.: Lévy-Valensi J., Benchelkh J.-E., Diwan algérien, [P.], 1967; Brindeau S., La poésie contemporaine de langue française..., P., 1973, p. 659—63.

В. П. Балашов.

ТИ́ДДИС (рим. Кастеллум Тиддитанорум), древнее нумидийское поселение и рим. город в Алжире (в 30 км к С.-В. от Константины), расположенные террасами на вост. склоне каньона Кренег. Руины рим. города: кардо (дл. ок. 100 м, кам. вымостка), триумфальная арка, форум (30 м × 10 м — вырубленная в скале площадка с 3 нишами), святилища (пещеры и гроты; Митреум и др.); вверху на плато — цистерны, храм воды, термы. Найдены многочисленные произведения керамики, вотивные стелы, монеты первых веков н. э. (в Музее Константины). Ср.-век. город возник на руинах римского города. На западном склоне каньона — неолитич. дольмены.

Лит.: Berthler A., Tiddis, antique Castellum Tidditanorum, Alger, 1955.

Т. П. Каптерева.

ТИДЖАНИ, ат-Тиджани, Юсеф Башир (1912—1937), суданский поэт. Один из основоположников романтизма в новой поэзии на араб. яз. Род. в консервативной религ. семье. Образование получил в мусульм. школе-куттабе и в светском колледже в Омдурмане. Стихи начал писать ещё в колледже, следуя традиц. формам стихосложения. Под влиянием европ. поэзии обращается к поискам новых форм, размеров и рифмы. В нач. 30-х гг. публикует ряд статей по вопросам совр. араб. поэзии, в к-рых выступает против поэтич. приёмов, унаследованных от поэтов раннефеод. периода. В стихах Т. звучат мотивы патриотизма, протест против англ. колон. господства. Поэт часто обращается к природе, воспоминаниям о прошлом, к миру собств. чувств и переживаний. Произв. Т. собраны в сб. «Сияние», опубл. в 1942.

Лит.: Демидчик В. П., Суданская поэзия XX в., Душ., 1972; Ханри Рийад ат-Тиджани Юсуф Башир шаиран ва-наширан, Бейрут—Хартум, 1975.

Н. К. Коцарев.

ТИЁС (Thiès), город на З. Сенегала. Адм. ц. обл. Тиес. 127 тыс. жит. (1979). Узел жел. и автомоб. дорог. Кр. ж.-д. мастерские. Литейное произ-во. Текст. комбинат. Деревообработка. Произ-во фосфорных удобрений (в р-не Т. — добыча фосфоритов). Торг. центр с.-х. р-на (арахис, зерновые, животноводство).

ТИЙО, Тильо (Tilho) Жан Огюст Мари (1875—1956), франц. исследователь Африки, чл. Парижской АН (1932). С 1895 на воен. службе в быв. франц. колониях, вначале на Мадагаскаре, затем в Сенегале и Бенине. В 1899—1902 руководитель экспедиции на ср. Нигере; в 1902—05 работал в составе комиссии по демаркации колон. границ между быв. англ. Нигерией и быв. франц. Зап. Африкой. В 1908 выполнил топографич. съёмку оз. Чад и исследовал котловину Боделе. В 1912—17 исследовал нагорье Тибести и плато Эннеди; открыл плато Эрди.

ТИ́КА (Thika), город в Кении, на р. Тика. Нас. ок. 20 тыс. чел. (1979). Ж.-д. ст. Пищевкус. и текст. пром-сть; металлообработка, автосборка.

ТИКА́Р, лангтуму (самоназв.), тикали, мбам, ндомме, народ в Камеруне. Живут в верховьях р. Мбам. Числ. 680 тыс. чел. (1983, оценка). Включают группы нсо (бансау), ном (нсо-ком), бафут (фу), нсугли и др. Говорят на одном из *бенуэ-конголезских языков*. Осн. занятие — тропич. земледелие, часть Т. разводят мелкий рог. скот. Развита резьба по дереву, изготовление муз. инструментов, муз. и танц. фольклор. Большинство Т. — мусульмане-сунниты.

ТИЛ (Theal) Джордж Мак-Колл (1837—1919), историк Юж. Африки. Род. в Канаде. Приехал в Юж. Африку в 1870. В 1870—77 работал в Лавдейлской миссии (вост. провинция Капской колонии). В 1877—78 чиновник департамента по делам туземцев Капской колонии. С 1879 хранитель архивов, с 1891 офиц. историограф Капской колонии. В юж.-афр. архивах, а также в архивах стран Зап. Европы собирал материал по истории Юж. Африки. Автор первой многотомной истории Юж. Африки, охватывающей период с 1486 до кон.19 в., а также ряда др. работ по юж.-афр. истории. Опубликовал 35 тт. архивных документов Капской колонии и 9 тт. документов по истории Юго-Вост. Африки. По многим проблемам юж.-афр. истории трактовка Т. сохраняется в офиц. историографии ЮАР. Рассматривая гл. обр. историю «белого человека» в Юж. Африке, Т. собрал всё же значительный материал и по истории коренного населения.

Соч.: History and ethnography of Africa South of the Zambesi..., [before 1795], v. 1—3, L., 1907—10; History of South Africa since September 1795, v. 1—5, L., 1908. Records of the Cape Colony, v. 1—36, L., 1897—1905. Records of South-Eastern Africa, v. 1—9, 1898—1903.

С. А. Абашин.

ТИЛА́ПИИ, несколько родов рыб (Tilapia, Sarotherodon, Oreochromis) сем. цихловых отряда окунеобразных. Дл. тела 14—50 см, масса до 1 кг. Всего ок. 70 видов, широко распространены в пресных водах, преим. в реках, всей Африки, в прибрежных солоноватых водах Гвинейского зал. и вост. побережья Африки; обитают также в пресных водах на Ближнем Востоке. Встречаются и в подземных водах — в колодцах пустынь. Питаются преим. водными растениями, нек-рые виды всеядны. Держатся обычно небольшими стаями. У Т. развита забота о потомстве: у большинства видов (роды Sarotherodon, Oreochromis) самец или самка вынашивают во рту оплодотворённую икру до выхода личинок (2—3 нед); выведшиеся личинки в случае опасности прячутся во рту родителей. Виды рода собственно Т. (Tilapia) откладывают икру в ямку на дне водоёма («гнездо»), охраняемую одним из родителей. Нерест от 2 раз в год до 8 (в экв. р-нах). Т. являются объектом разведения и промысла, т. к. нетребовательны к кислороду, всеядны, быстро растут и имеют вкусное мясо. Особенно широко интродуцированы мозамбикская Т. (S. mossambicus), центральноафриканская Т. (T. macrochir), нильская Т. (O. niloticus) и др., разводимые в тропич. водах всего мира. Разработаны разные методы культуры Т.: наилучшие результаты даёт разведение гибридов мозамбикской и нильской Т. и получение однополого потомства. Интродуцированные на Кубе и Мадагаскаре Т. стали осн. объектом рыбного промысла; завезены в юж. р-ны СССР. Т. используют и как аквариумных рыб.

Местные назв. Т. — боулти, неге, нгеге, пали, кипарапара, энсато и др.

Т. С. Расс.

ТИМБУ́КТУ, см. *Томбукту*.

ТИМГА́Д (древнее назв. — Тамугади, рим. — Colonia Marciana Traiana), древний город в Сев. Африке, в 25 км от совр. Батны в Алжире. Осн. при римском имп. Траяне в 100 н. э. Наивысший расцвет относится ко 2—3 вв. В 5 в. разрушен берберами, восстановлен византийцами и окончательно разрушен арабами в 7 в. Руины 3 строит. периодов. «Город Траяна» строился по единому регулярному плану, по типу воен. лагеря: почти квадратная терр. (330 м× 360 м) внутри крепостных стен (срыты в 3 в.) разделена улицами (шир. 5 м) на 6 блоков, включающих каждый 24 равных квартала-инсулы (пл. 20 м × 20 м). Широкие, обрамлённые колоннадами, мощёные кардо и декуман (гл. магистрали) начинались у входов в город, оформленных триумфальными арками (самая знаменитая — зап. 3-пролётная «арка Траяна», кон. 2 — нач. 3 вв., реставрирована в 20 в., выс. 12 м, выносные коринфские колонны), и сходились у форума (нач. 2 в.; терр. равна пл. 4 кварталов; колонные портики, базилика, курия, храм, трибуна для ораторов, 32 пьедестала для статуй); к Ю. — театр (167 н. э.; на 4 тыс. мест), к С. — б-ка (4 в.), к В. — рынок на высоком цоколе (внутр. дворики с портиками, 2 экседры с фонтаном). С сер. 2 в. строился за пределами стен: на З. — храм Гения города, торг.-ремесл. кварталы, рынок Сертия (нач. 3 в., портики, экседра с 7 помещениями для лавок, фонтан); на Ю.-З. — ансамбль капитолия (105 м × 62 м; ок. 180, реставрирован в 365; пропилеи, в глубине двора с портиками храм с 3-частной целлой, на подии), комплекс раннехрист. зданий (4 — нач. 5 вв.; 3-нефная базилика, баптистерий с 6-угольной купелью, мозаика); юж. и сев. Большие термы. Византийский крепость (осн. в 539 на месте рим. святилища нач. 3 в. с бассейном и 3-частным храмом). Фонтаны, атриумно-перистильные дома с лавками и банями. Некрополь. Археологический музей (скульптура, мозаики, произведения декор.-прикл. искусства). По богатству историко-художественных памятников Т. называют афр. Помпеями.

Лит.: Courtois C., Timgad; antique Thamugadi, 2 éd., Alger, 1955; Lassus J., Visite à Timgad, Alger, 1969.

Т. П. Каптерева.

ТИМГАУЙН, урановое м-ние на Ю. Алжира, в 200 км к Ю.-З. от г. Таманрассет. Открыто в 1958, разведано в 1968—75. Приурочено к субмеридиональному разлому в протерозойских гранито-гнейсах, инъецированных фельзит-гранитами, аплитами и микроклиновыми гранитами. Крутопадающие кварцевые жилы и штокверки прожилковой минерализации залегают в красных фельзит-гранитах среди околорудных метасоматитов (кварц, карбонат, альбит, серицит и пирит). Дл. жил по простиранию 600 м, глуб. по падению 300 м, ср. мощность 1,2 м. Рудные минералы: уранинит, в зоне окисления — гуммит, отенит, торнбернит, реже — склодовскит и кюрит; присутствуют молибденит, сульфиды свинца, цинка и меди, барит и флюорит. Общие запасы руды 7,4 млн. т с содержанием 0,16%, или 11,7 тыс. т, оксида урана (1983). М-ние не разрабатывается, проектируется годовая добыча от 1 до 1,2 тыс. т урана.

В. Н. Выдрин.

ТИН-АМЗИ, олово-вольфрамовое м-ние в Ахаггаре, на Ю. Алжира, в 35 км к Ю. от г. Таманрассет. Открыто в 1971, разведано в 1971—74. В пределах м-ния развиты архейские гранито-гнейсы с прослоями амфиболитов и мраморов, прорванные дайками пород кислого, среднего и основного состава; на глуб. 120—200 м скважинами вскрыты граниты Таурирт (венд-нижний палеозой). Жильное поле (2500 × 500 м) субмеридионального простирания включает 10 рудоносных зон. Крутопадающие кварцевые жилы с грейзеновой оторочкой имеют дл. 80—620 м при ср. мощности 0,7 м. Кварц-слюдяные грейзены содержат полевой шпат, топаз и флюорит. Гл. рудные минералы — вольфрамит и касситерит, второстепенные — пирит и халькопирит. Общие запасы по 7 разведанным жильным зонам — 300 тыс. т руды со ср. содержанием 0,96% WO_3 и 0,35% олова. В россыпях в пределах жильного поля разведаны 880 т касситерита и вольфрамита при ср. содержании 3,7 кг / м³ по сумме минералов.

В. Н. Выдрин.

ТИНМА́ЛЬ, Тинмаллаль, ср.-век. город в Марокко, в узкой долине Высокого Атласа. Остатки построек эпохи *Альмохадов*: укрепления (ок. 1120, разрушено в 1276) — пересекающих долину 2 крепостных стен, и мечети (камень, бетон, 1153—54; 2 сталактитовых купола — над средокрестием и над михрабом, украшенным резным стуком; призматич. минарет над михрабом).

ТИПА́СА, Типаза, насел. пункт в Алжире (68 км к З. от г. *Алжир*), одна из древнейших финикийских колоний, с 6—5 вв. до н. э. — пунич. порт, в первые века до н. э. — город *Мавретании*, в первые века н. э. — рим. колония. Остатки пунич. погребений 4—2 вв. до н. э., крепостных стен 2 в. Раскопками открыты: рим. форум со зданиями курии капитолия (3-частная целла) и судейской базилики (ок. 148; мозаика «Пленники», нач. 3 в., в Музее Т.); театр, большие и малые термы, храм, полукруглый нимфей. Руины рим. амфитеатра, жилых домов, богатых вилл («с фресками» и др.), 9-нефного собора с мозаичной вымосткой (пл. 700 м²), базилик Петра и Павла, епископа Александра (ок. 400, на зап. христ. некрополе) и св. Сальсы (на вост. христ. некрополе) и др. Музей Т. (осн. в 1952). Археол. парк (б. парк виллы Тремо; мраморные саркофаги, амфоры, архитектурные и скульптурные фрагменты).

Лит.: Lancel S., Tipasa de Maurétanie, Alger, 1966.

Т. П. Каптерева.

ТИШИ́Т, ср.-век. город на Ю. Мавритании, в обл. Аукар. В ср. века — важный торговый пункт на пути из Юж. Марокко в Западный Судан, экономический и культурный центр. Основой экономики Т. являлось оазисное земледелие (рощи финиковой пальмы), добыча и продажа соли населению долины Нигера.

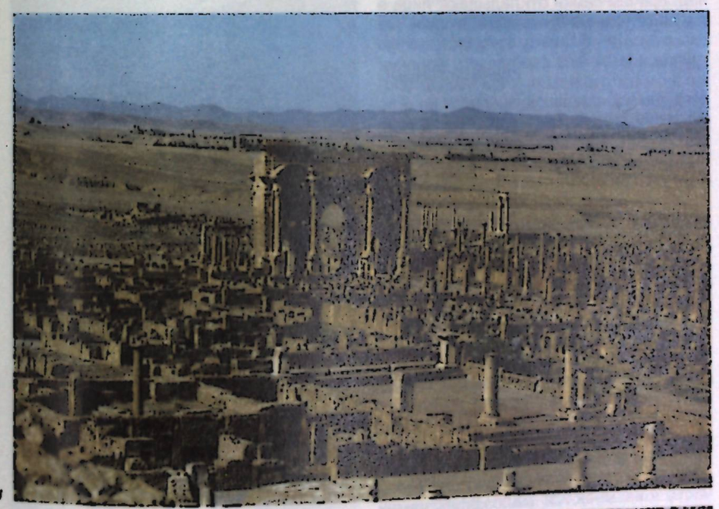

1

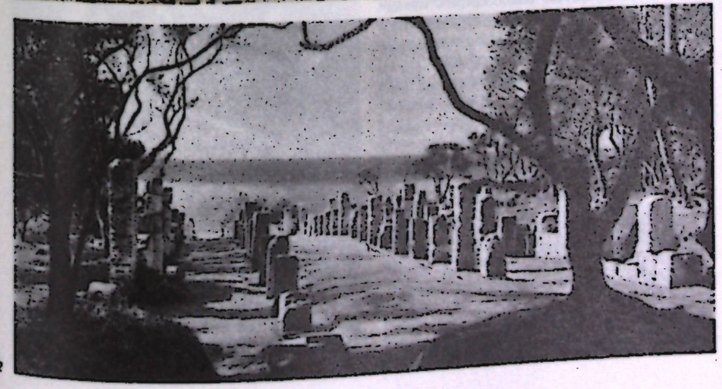

2

1. Тимгад. Вид на город с театра.
2. Типаса. Главная улица — кардо. Римское время. Вид в северном направлении.

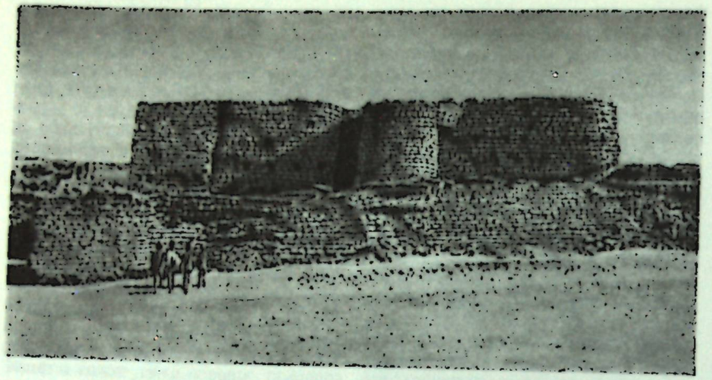
1

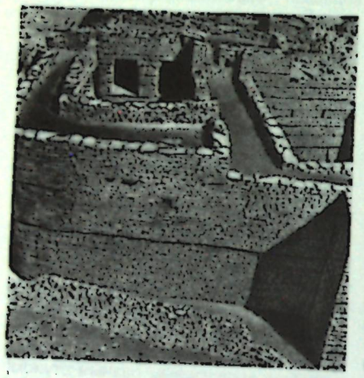
2

Тишит. 1. Форт. 2. Руины дома.

Остатки прямоугольных в плане жилых домов—«ксаров», мечеть (14 в.) с минаретом.

ТКА́ЧИКОВЫЕ (Ploceidae), семейство птиц отряда воробьинообразных. 65 родов, св. 250 видов, распространённых по всему Старому Свету, кроме С.-В. Евразии. 129 видов обитают в Африке, из них 121 вид — эндемики Африки. Наиб. многочисленны в тропич. и субтропич. зонах. Мелкие птицы — дл. тела 7—30 см, масса 7—100 г. Окраска — от невзрачной коричневатой до яркой, сочетающей контрастные комбинации красного, синего, зелёного и др. цветов. Населяют разнообразные ландшафты: саванны и редколесья, опушки лесов, кустарниковые заросли, тростники по берегам рек, скалы и т. д. Нек-рые виды сопутствуют человеку, широко расселяясь вслед за ним в новые р-ны. Гнездятся как отд. парами, так и групповыми поселениями (вплоть до огромных колоний). В одной гнездовой постройке африканского общественного воробья (Philetairus socius), расположенной на деревьях и достигающей выс. 3 м и диаметра 7 м, совместно может гнездиться до 400 и более пар, причём самки откладывают яйца в индивидуальные гнездовые ячейки (за способности к такому гнездостроению группа и получила своё назв.). Колонии краснoклювого ткачика (Quelea quelea), распространённого на б. ч. Африки, насчитывают порой до 11 млн. особей (до 5000 гнёзд на каждом дереве на пл. в неск. десятков га) и являются, видимо, примером макс. концентрации в природе высш. позвоночных. Стр-во огромных колон. гнёзд — защита от хищников и действия неблагоприятных внеш. факторов (ветра и т. д.). Отдельные виды (в частности, относящиеся к Т. вдовушки) являются гнездовыми паразитами и подкладывают яйца в гнёзда др. птиц. В кладке Т. 2—9 светлых яиц. Обычные и многочисл. птицы, порой наносящие катастрофич. урон зерновым культурам. При массовых миграциях нек-рые Т. нередко опустошают обширные с.-х. р-ны, однако используемые средства борьбы с птицами (вплоть до огнемётов и отравляющих веществ) часто оказываются малоэффективными.

С. А. Полозов.



Колония ткачиковых.

ТЛЕМСЕ́Н, город на С.-З. Алжира, у подножия Тлемсенских гор. Адм. ц. вилайи Тлемсен. 120 тыс. жит. (1977, перепись). Узел жел. и шосс. дорог. Пр-тия текст., пищевкус. (гл. обр. плодоконсервная, муком., маслоб.), деревообр. пром-сти; обработка коры пробкового дуба. Традиционное произ-во ковров, изделий из меди и кожи.

Г. Н. Уткин.

Осн. близ рим. укрепления Помария. В составе араб. халифата с 681. Подъём Т. начался с 11 в. В 1082—1102 под властью *Альморавидов*, затем *Хаммадидов* и *Альмохадов* (1152—1235). В 1235—1551 столица *Зайянидов*, гл. политич. и культурный центр Ср. Магриба. В 13—14 вв. — в период наивысшего расцвета — насчитывал ок. 100 тыс. жит. С кон. 14 в. начался постепенный упадок: ок. 65 тыс. жителей в нач. 16 в., ок. 12—14 тыс. в нач. 19 в. С 1551 под властью Турции и *деев* Алжира; утратил административно-политическое значение. В 1830—32 оккупирован марокканскими войсками, в 1832—41 в составе *Абд аль-Кадира государства*. В 1841 оккупирован французскими войсками.

Н. А. Иванов.

Остатки крепостных стен с 7 воротами (11—12 вв.). В центре города — Большая мечеть (12 в., 50 м × 60 м, 13 нефов, подковообразные, фестончатые, 3-лопастные арки на столбах, ажурный купол на нервюрах перед михрабом — 1136; квадратный в плане минарет с изразцами — 1236), мечеть Сиди бель Хасан (1296—97; аркада на колоннах из оникса, *артесонадо*, резной стуковый михраб; ныне Археол. музей), мечеть и гробница Сиди Брахим (1358), баня красильщиков (12 в.), цистерны 14 в., Мишуар (цитадель с дворцом правителей, восходит к 12 в., перестройки тур. времени; сохранились фрагменты стен, 2 башни, бассейн). На окраине Т. — *завия* Сиди Хальви (1353): 3-нефная мечеть (мраморные колонны из дворца аль-Мансуры, изразцовый портал) с минаретом, мавзолей. В окрестностях Т., к В. — Агадир, осн. в кон. 8 в. на месте рим. укрепления Помария (архит. фрагменты, лат. надписи), минарет 13 в. (кирпич, выс. 50 м, на кам. основании рим. времени; мечеть, 790—814, не сохранилась); к З. — руины аль-Мансуры (город-лагерь Маринидов, осн. в нач. 14 в.): по периметру 4-угольника глинобитные стены с башнями с зубцами, остатки Большой мечети (1303, подражала мечети Хасана в Рабате) с минаретом (кам. резьба, изразцы, внутри пандус), фундаменты дворца, небольшие каналы со шлюзами. Архит. ансамбль завия аль-Уббад (аль-Эюббад); построенные в 14 в. вокруг гробницы патрона города Сиди бу Медина (восходит к 12 в.): мечеть (1339, портал с богатым декором, резьба по стуку, мукарны, керамич. инкрустация, бронзовые двери с гравиров. молотками) с минаретом, медресе (1347), остатки дворца (сер. 14 в.). *Т. П. Калтерова*

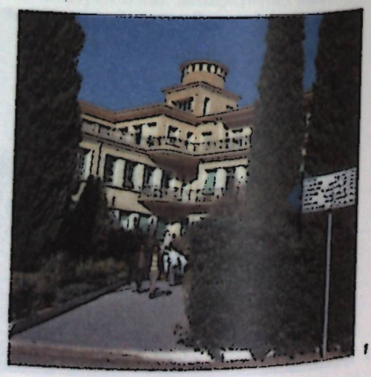
1

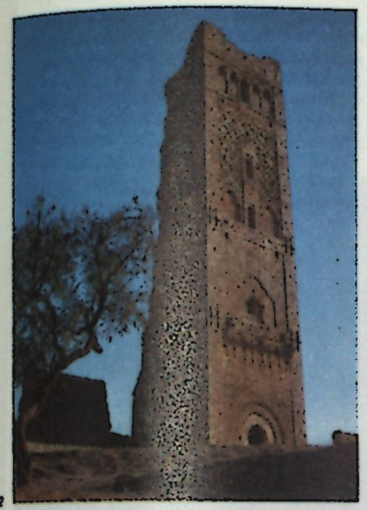
2

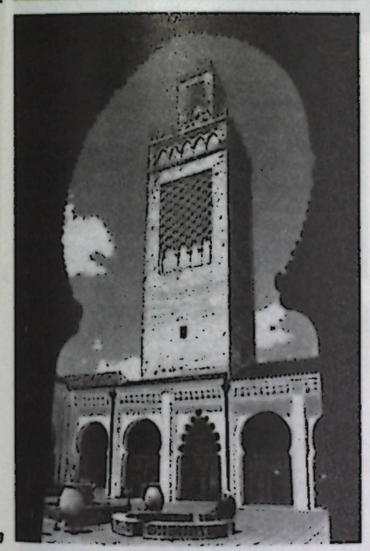
3


4

1. Тлемсен. 2. Минарет мечети в аль-Мансура. 1303. 3—4. Большая мечеть Тлемсена. 14. в. Двор. Интерьер молитвенного зала.

ТОБА́ЙАС (Tobias) Филип (р. 1925), южноафр. антрополог. Ученик Р. *Дарта*. Исследователь генетики и физич. антропологии коренного нас. Африки, преим. Юж. и Вост. Проф., зав. кафедрой анатомии Витватерсрандского ун-та (Йоханнесбург) (с 1959). Основатель и первый президент Ин-та исследования человека в Африке (ЮАР, с 1960). Участвовал в изучении местонахождений Макапансхат, Стеркфонтейн и др. Исследовал череп *зинджантропа*; вместе с Л. *Лики* отнёс *презинджантропа* к роду Homo (Homo habilis).

Соч.: The cranium and maxillary dentition of Australopithecus (Zinjanthropus) boisei, Camb., 1967 (Olduvai Gorge, v. 2); The brain in hominid evolution, N. Y. — L., 1971.

Г. П. Григорьев.

ТОБРУ́К, город на С.-В. Ливии, на приморской автостраде. 40 тыс. жит. (1980, оценка). Порт на берегу Средиземного м., после модернизации 1979 доступен для крупнотоннажных судов. Пр-тия пищевкус. пром-сти. Кустарные промыслы.

ТОГБУ́НУ Лазаре Фогне (р. 1938), тоголезский живописец. Его работы отличает уверенная живописная лепка формы, стремление к яркому, насыщенному локальным цветом колориту: «Термитница на ферме».

Лит.: Искусство народов Африки. Очерки художественной культуры с древности до настоящего времени. М., 1975.

Н. Е. Григорович.

ТО́ГО (Togo), Тоголезская Республика (République Togolaise).

Общие сведения

Т. — гос-во в Зап. Африке. Граничит на З. с Ганой, на С. с Буркина-Фасо, на В. с Бенином; на Ю. омывается Гвинейским зал. Пл. 56,6 тыс. км². Нас. 2,9 млн. чел. (1984, оценка). Столица — г. Ломе. В адм. отношении терр. Т. разделена на 5 областей: Кара (адм. ц. — Лама-Кара), Плато (Атакпаме), Приморскую (Ломе), Саванн (Дапаонг), Центральную (Сокоде).

Государственный строй

Действующая Конституция 1980 провозглашает равенство всех граждан в правах и обязанностях, предоставление каждому гражданину экономич. и социальных прав, политич. и личных свобод, а также гарантирует право частной собственности.

Конституция закрепляет однопартийную систему, при к-рой политич. власть в стране принадлежит правящей партии Объединение тоголезского народа (ОТН). Центр. место в системе гос. органов занимает президент, избираемый населением на 7 лет. Он — глава гос-ва и пр-ва, а также главнокомандующий вооруж. силами. Кандидат на пост президента выдвигается съездом ОТН. Число переизбраний одного и того же лица на пост президента не ограничено. Президент назначает и смещает членов пр-ва (к-рые несут ответственность исключительно перед ним), высш. гражд. и воен. должностных лиц; обладает правом роспуска парламента и правом законодат. инициативы; вводит после консультации с Политбюро ОТН чрезвычайное положение; заключает и ратифицирует междунар. договоры и соглашения. Президент не несёт ответственности перед парламентом.

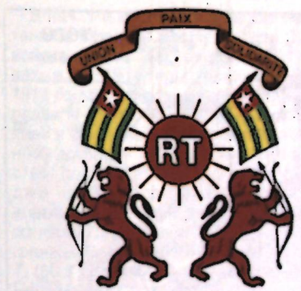



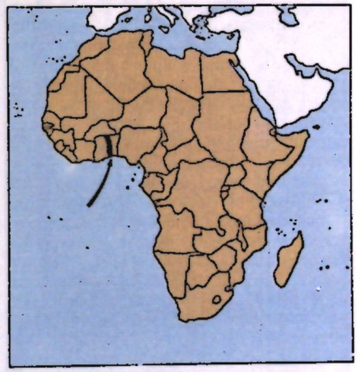

Законодат. орган — однопалатный парламент (Нац. собрание), избираемый населением на 5 лет. Активное избират. право предоставлено лицам, достигшим 18 лет, пассивное — 25 лет, умеющим читать и писать на франц. или на одном из двух нац. языков и являющимся членами партии. На одно место может быть выдвинуто несколько кандидатов. Депутатами Нац. собрания не могут быть члены пр-ва и высш. гражд. служащие.

Законодат. полномочия Нац. собрания ограничены, но и по вопросам, входящим в компетенцию парламента, пр-во вправе принимать ордонансы, имеющие силу закона. Законодат. инициатива принадлежит президенту и депутатам, однако право последних вносить законопроекты или поправки к ним ограничено. Нац. собрание ратифицирует междунар. договоры и соглашения.



Во главе всех адм.-терр. единиц стоят чиновники, назначаемые пр-вом и подчинённые ему: глава области, префект, супрефект, глава кантона, деревни. Только в городах глава администрации — выборный мэр. Выборные органы местного самоуправления — советы префектур и муниципальные советы.

В судебную систему входят: Верховный суд — высш. судебная инстанция, в составе к-рой есть конституц. палата, апелляц. суд, суды первой инстанции — совр. права (в городах) и обычного права (в сел. местности). Для рассмотрения дел о преступлениях против гос. безопасности создан Суд гос. безопасности.

Ю. А. Юдин.

Природа

Т. расположено на сев. побережье Гвинейского зал., представляющего собой приморскую аккумулятивную низменность; многочисленны песчаные отмели, валы, косы, лагуны. В центр. части преобладают цокольные равнины и плато выс. до 200—400 м. На Ю.-З. — невысокие глыбовые горы Того (высш. точка — пик Бауман, 986 м), на С.-В. — хр. Атакора. На крайнем С.-З. страны расположено предгорное плато, ограниченное с З. и С.-З. долиной р. Оти.

Терр. Т. расположена в пределах зап. части Нигеро-Дагомейского щита, Буэм-Атакорского складчатого пояса и *Вольта синеклизы*. Нигеро-Дагомейский щит сложен глубокометаморфизов. породами архейского возраста, с к-рыми связаны проявления золота, урана, м-ния мрамора. Вдоль зап. края щита протягивается пояс ультрабазитов, к к-рым приурочены хромиты и сульфидная медно-никелевая минерализация. В Буэм-Атакорском складчатом поясе развиты верхнепротерозойские сложно дислоциров. вулканогенно-осадочные отложения серий Атакора и Буэм (железистые кварциты с пластами гематитовых руд). В прибрежной части страны распространены палеоген-неогеновые отложения (фосфориты).

Разведанные запасы (на нач. 1983, млн. т) фосфоритов 120 (при содержании P_2O_5 25—30%), жел. руд 95 (содержание железа 45—54%), хромитов 54, бокситов св. 1.

Климат субэкв., на побережье с двумя сезонами дождей (с марта по июнь и с конца сент. по октябрь) и двумя сухими сезонами (с ноября по апрель и с июля до конца сентября); в центр. части Т. — один дождливый летний (с апреля—мая по сентябрь—октябрь) и один сухой зимний сезон. Ср.-мес. темп-ры от 20—25°С до 28—32°С. Годовое кол-во осадков от 600—800 мм (меньше всего осадков выпадает на побережье в р-не Ломе) до 1200—1700 мм в год на равнинах и плато центр. части страны.

Крупнейшие реки — Моно (дл. ок. 400 км) и Оти. Реки многоводны (особенно Моно) в дождливый сезон и сильно мелеют в сухой. Из озёр живописно оз. Того. Б. ч. Т. покрыта высокотравными саваннами на ферраллитных почвах; на склонах гор Того и по долинам рек вечнозелёные и галерейные леса; на побережье кустарниковые заросли и рощи кокосовых пальм, встречаются баобабы. Животный мир представлен мн. видами млекопитающих, птиц, пресмыкающихся. Из кр. животных сохранились леопард, слон, бегемоты, лев, антилопы, крокодилы. В лесах много обезьян и змей. Многочисленны насекомые (термиты, муха цеце и др.). В целях охраны животного мира созданы заповедники Фазао, Мальфакаса и др.

Население

Юж. и центр. части Т. населяют народы, говорящие на *ква языках*; крупнейший народ Т. — эве (св. 1,25 млн. чел. — 1983, оценка), к В. от эве на границе с Бенином живут йоруба (ок. 80 тыс. чел., местное назв. — ана); в разных р-нах Т., особенно на возвышенностях, у границы с Ганой живут того (ок. 100 тыс. чел. — акпосо, аделе, акебу и др.), ассимилируемые эве; на С. расселены чокосси (аньи, ок. 50 тыс. чел.).

На *гур языках* говорят народы сев. и центр. части страны: кабре (660 тыс. чел.), гурма (290 тыс. чел.), тем (200 тыс. чел.), сомба, котоколи, басари и др. Неафриканцев (в осн. французы и ливанцы) мало. Офиц. яз. — французский, распространён яз. эве и его диалекты. Ок. $^2/_3$ нас. придерживаются традиц. верований, ок. $^1/_4$ — христиане, часть — мусульмане-сунниты.

В 60-е — 1-й пол. 70-х гг. ср.-год. естеств. прирост нас. составлял 2,5—2,6%, в 1976—80 — 2,7%. Экономически активного нас. 1016 тыс. чел. (1978), в т. ч. в с. х-ве 69%. В 1980 число работающих по найму составляло 78,14 тыс. чел. (менее 1% экономически активного нас.), из них 28,2 тыс. в гос. секторе. Ср. плотность нас. 45 чел. на 1 км² (1980). Наиб. густо заселена юж. часть страны; в отд. р-нах побережья плотность более 200 чел. на 1 км² (префектуры Анехо, Воган), в столичной зоне Ломе св. 800 чел. на 1 км², на С.-В. — почти 200 чел. на 1 км². Менее плотно заселены центр. и сев. части — 12 чел. и 32 чел. на 1 км² соответственно, но в отд. р-нах, особенно прилегающих к жел. и шосс. дорогам, плотность нас. значительно выше. Гор. нас. увеличивается быстрыми темпами, что в значит. степени обусловлено миграцией сел. жителей в города. В 1980 оно составило ок. 20% (оценка). Наиб. значит. города: Ломе, Сокоде, Воган, Кпалиме, Лама-Кара, Атакпаме.

Исторический очерк

Т. в доколониальный период. Населявшие в древности отд. области терр. Т. племена достигли значит. уровня материальной культуры. Они умели изготовлять простейшие кам. орудия, предметы из глины, освоили обработку железа. В сер. 15 в. на побережье Т. проникли португальцы. Работорговля на длит. время задержала хоз., социальное и культурное развитие этих р-нов.

Заселение терр. Т. происходило гл. обр. за счёт миграций из соседних областей Гвинейского побережья, а также из р-нов на С.-З. и С. Есть предположение, что в кон. 16 в. на терр. Т. переселились из *Дагомеи* эве и йоруба, спасаясь от преследования местных работорговцев. Самая многочисл. группа мигрировавших эве поселилась в юго-вост. части терр. Т. В нач. 17 в. в р-не Ноце образовалось кр. поселение эве во главе с правителем Агоколи. Большая группа эве покинула Ноце, предположительно, в 1620. В юж. части Т. они положили начало возникновению гг. Ломе, Кпалиме, Цевие и др. С З. на побережье Т. мигрировали в 17 в. гэн (или мина). Они обосновались на вост. побережье Т. В нач. 18 в. на эту терр. пришли с терр. совр. Ганы из р-на Элмины группы ане; своё поселение они назвали ане-хо (совр. г. Анехо). В кон. 18 в. мигрировали из-под Аккры группы ла, обосновавшиеся на берегу оз. Того и создавшие поселение Агбодрафо (совр. Порто-Сегуро). Предполагают, что в 17—18 вв. в р-н Сокоде с терр. совр. Нигера пришли котоколи, исповедовавшие ислам, с терр. совр. Буркина-Фасо в р-н Дапаонг — моба и гурма; из сев.-зап. части совр. Кот-Дивуар в р-н Манго — чокосси. Переселившиеся на терр. Т. разноязычные племена жили в осн. общинами, во главе к-рых стояли вожди. На Ю., в го, у котоколи и чокосси сложились терр. объединения с централизов. властью. Осн. занятием нас. юж. и прилегающих к ним центр. р-нов было земледелие, получили также развитие гончарное, железоплавильное, кузнечное, ткацкое ремёсла; жители побережья занимались рыб-вом. У значит. части нас. севера Т. земледелие сочеталось со скот-вом. У отд. племён, населявших сев. и сопредельные центр. р-ны, осн. занятием были охота и собирательство. Оживлённые торг. пути, к-рые проходили через кр. насел. пункты (Атакпаме, Анехо и др.), способствовали распространению товарообмена на терр. Т.



1



2



3



4

1. Атлантическое побережье. 2. В деревне эве. 3. Танцоры аджа. 4. Накидка. Того. Музей антропологии и этнографии им. Петра Великого. Ленинград.

Т. в колониальный период. Т. стало объектом колон. экспансии в последней четв. 19 в. В 1884 эмиссар герм. кайзера Нахтигаль, отправленный в Африку со спец. поручением «обеспечить интересы Германии», заключил с правителем эве Млапа III «договор» о протекторате, в соответствии с к-рым Германия установила свою власть над частью побережья между Ломе и Порто-Сегуро. Дальнейшему продвижению герм. колонизаторов в глубь Т. было оказано сильное противодействие местного нас. (в 1891—1902 происходили восстания в Кпалиме, Анехо и др. р-нах Т.). Особенно упорный характер носили восстания конкомба в 1897—98 и кабре в 1898, а также лоссо и ламба. Для подавления сопротивления на С. герм. власти предприняли 25 карат. походов в 1897—1902. Всю полноту гражд. и воен. власти на захваченной терр. осуществлял герм. губернатор. Хоз. развитие протектората было подчинено экономич. нуждам Германии. Крестьян принуждали выращивать хлопчатник, кофе, какао, нести трудовые повинности, облагали высокими налогами. Для вывоза в Германию с.-х. сырья в юж. части Т. были построены 3 ж. д. и мор. причал в Ломе

В нач. 1-й мировой войны Великобритания и Франция ввели на терр. Т. свои войска, к-рые заставили капитулировать в авг. 1914 герм. гарнизоны. 30 авг. 1914 была подписана врем. конвенция о разделе терр. Т. между Великобританией и Францией. По Версальскому мирному договору 1919 зап. часть Т. в качестве подмандатной терр. была передана в управление Великобритании, восточная — Франции. Установленны согласно Лондонской декларации 1919 границы Брит. Т. (33,8 тыс. км²) и Франц. Т. (56,6 тыс. км²) были узаконены Лигой Наций в 1922.

Франц. подмандатная терр. Т., соответствовавшая терр. совр. Т., фактически была колонией Франции. Всей полнотой власти обладал франц. верховный комиссар. Функции образованного в 1920 Адм. совета были крайне ограничены. Т. оставалось источником с.-х. сырья. Экономически осваивала лишь юж. часть страны, где производились гл. обр. кофе, какао, хлопок, вывозившиеся во Францию. В хоз. отношении сев. р-ны находились в изоляции из-за отсутствия дорог.

После 2-й мировой войны в условиях подъёма нац.-освободит. движения Франция в 1945 вынуждена была предоставить Франц. Т. право направлять 3 представителей в парламент Франции и 1 — в ассамблею Франц. Союза. В 1946 учреждена Терр. ассамблея — местный выборный орган, к-рый местное нас. избирало 24 и французы 6 представителей. Однако принятие окончат. решения оставалось за франц. верховным комиссаром. После упразднения системы мандатов в 1946 Франц. Т. по решению ГА ООН объявлено подопечной терр. ООН, управляемой Францией.

Во 2-й пол. 40-х гг. во Франц. Т. возникли первые политич. орг-ции. На основе созданной в 1941 культурно-просветительной орг-ции в 1945 образована первая политич. партия — К-т единства Того (КЕТ). В неё входили гл. обр. чиновники, представители интеллигенции и зарождавшейся местной буржуазии. КЕТ, требовавшая независимости, была поддержана партией Жювенто (осн. в 1951 на основе патриотич. молодёжного движения). Созданная в 1946 при содействии франц. администрации Партия прогресса Того (ППТ) считала предоставление независимости преждевременным, ссылаясь на неподготовленность страны к этому ни в политич., ни в экономич. отношении. К ППТ примыкал Союз вождей и населения севера Того (СВНСТ; осн. в 1951, отражал интересы консервативной родо-плем. знати сев. р-нов).

В кон. 40-х — нач. 50-х гг. усилилось движение за нац. независимость. В 1955 франц. власти согласились на учреждение Правительств. совета (из 10 чл.; 5 выбирались Территориальной ассамблеей, 4 назначались франц. верховным комиссаром — пред. совета), к-рый принимал решения по ряду вопросов внутр. порядка. В июне 1956 введено всеобщее избират. право для мужчин и женщин, достигших 21 года. В окт. 1956

Франц. Т. на основании результатов референдума было провозглашено авт. республикой, была учреждена Законодат. ассамблея, депутаты в к-рую избирались сроком на 5 лет путём всеобщих выборов. Вопросы финансов, терр. целостности страны, обороны и внеш. связей оставались в компетенции франц. верховного комиссара. В 1958 Франц. Т. официально стало наз. Республикой Т. На выборах в Палату депутатов (вместо Законодат. ассамблеи) в апр. 1958 победу одержал КЕТ в блоке с Жювенто (29 мест из 46). Её лидер С. Олимпио возглавил пр-во. В 1959 ППТ и СВНСТ прекратили существование, возникла оппозиц. политич. партия Демократич. союз населения Того (ДСНТ).

Т. после провозглашения независимости. 27 апр. 1960 была провозглашена независимая Тоголезская Респ. 9 апр. 1961 состоялись выборы президента (им стал С. Олимпио), депутатов в Нац. собрание и референдум по проекту конституции 1961. В Нац. собрание были избраны только кандидаты от Партии единства Того (ПЕТ; в марте 1961 КЕТ переименован в ПЕТ). Внутриполитич. обстановка в стране обострилась. ДСНТ и перешедшая в оппозицию Жювенто обвиняли ПЕТ в монополизации власти. В янв. 1962 введена однопартийная система. Оппозиц. партиям удалось привлечь на свою сторону группу демобилизованных из франц. армии тоголезских военнослужащих. В янв. 1963 в Т. произошёл переворот, во время к-рого был убит през. С. Олимпио. «Повстанческий комитет», взявший власть в свои руки, передал её затем гражд. пр-ву во главе с Н. Грюницким, лидером ДСНТ. Нац. собрание было распущено, действие конституции 1961 приостановлено. В 1963 состоялись президентские и парламентские выборы, в к-рых участвовали возобновившие свою деятельность ДСНТ, Жювенто, Нар. движение Того (НДТ) и др. Президентом был избран Грюницкий, возглавивший пр-во, в к-ром были представлены ДСНТ, Жювенто, НДТ, ПЕТ. Пр-во Т. провозгласило курс нац. примирения и единства. Однако в стране продолжались политич. междоусобицы. В янв. 1967 осуществлён воен. переворот, к-рый возглавил нач. штаба армии Г. Эйадема. Пр-во было расформировано, Нац. собрание распущено, конституция 1963 отменена, деятельность политич. партий запрещена. Власть временно осуществлял К-т нац. примирения. 14 апр. 1967 Г. Эйадема распустил комитет и возглавил пр-во. В нояб. 1969 была создана массовая обществ.-политич. орг-ция Объединение тоголезского народа (ОТН, с нояб. 1979 официально именуется политич. партией), её основатель и пред. — Эйадема. В янв. 1972 в Т. проводился референдум, в результате к-рого Эйадема избран президентом. Ведущей политич. силой в стране стало ОТН, к-рое контролировало все обществ. орг-ции: Молодёжь ОТН (осн. в 1971), Нац. союз женщин Того (1972), Нац. конфедерацию трудящихся Того (1973). На 2-м съезде ОТН в 1976 был провозглашён абсолютный приоритет партии в стране, а Политбюро ОТН признано высш. инстанцией по отношению к пр-ву. В нояб. 1979 на 3-м внеочередном съезде ОТН были приняты решения о возвращении к конституц. форме правления и законодат. закреплении однопартийной системы. 30 дек. 1979 состоялись выборы Нац. собрания и президента республики (избран Эйадема). Одновременно был проведён референдум по проекту конституции, к-рая вступила в силу 9 янв. 1980. В 1985 состоялись выборы нового состава Нац. собрания, на к-рые кандидаты в депутаты представлялись не по списку, утверждённому ОТН (как раньше), а выдвигались на местах. Руководство выступило за «особый» путь социально-экономич. развития страны, хотя на практике оно поощряло частное предпринимательство, сотрудничество с иностр. капиталом.

Во внеш. политике Т. руководствуется принципами нейтралитета и неприсоединения. Т. — член ООН (с 1960), ОАЕ, Движения неприсоединения, ЭКОВАС, ОКАМ, Совета согласия. В 1960 установлены дипл. отношения с СССР.

З. И. Токарева.

Политические партии, профсоюзы

Объединение тоголезского народа (Rassemblement du Peuple Togolais), осн. в 1969, правящая и единственная партия в стране.

Национальная конфедерация трудящихся Того, осн. в 1973, объединяет все отраслевые профсоюзы, входит в ОАПЕ.

З. И. Токарева.

Печать, радиовещание, телевидение

В 1986 в Ломе издавалась одна ежедневная газ. «Нувель марш» («La Nouvelle Marche»), с 1962, на франц., кабре и эве языках, тираж 10 тыс. экз., правительственная, и 10 др. периодич. изданий. Среди них: «Того диалог» («Togo Dialogue»), с 1975, на франц. яз., тираж 5 тыс. экз., правительственный ежемесячный журнал; «Эвей дю травайер тоголе» («L'Eveil du Travailleur Togolais»), ежеквартальная газ. на франц. яз., тираж 5 тыс. экз., орган Национальной конфедерации трудящихся Того.

Информационное агентство — Тоголезское агентство печати, осн. в 1975. Радиопередачи с 1953, на франц., англ. и 7 местных языках. Телепередачи с 1973.

М. А. Шлёнова.



Плантация кокосовой пальмы вдоль Атлантического побережья.

Экономический очерк

Общая характеристика. Т. — экономически отсталая агр. страна. За годы независимости произошли сдвиги в развитии нац. экономики. ВВП составлял (млрд. фр. КФА) 37 в 1965, 120 в 1975 и 292 в 1984. В структуре ВВП на с. х-во приходится (1981, %) 27,1 (50,4 в 1965 и 32 в 1975), на пром-сть (вкл. энергетику, ремёсла, стр-во) 21,2 (соответственно 10,8 и 26), на транспорт, услуги, торговлю, адм. аппарат 51,7 (38,8 и 42). Пр-во Т. поощряет частное предпринимательство, приток иностр. капитала. Гос-ву принадлежат ж.-д. транспорт, мор. порт в Ломе, произ-во и распределение электроэнергии, водоснабжение, комплекс по добыче и обогащению фосфоритов (национализирован в 1974), от 25 до 90% капитала в разных пром. пр-тиях. В сер. 80-х гг. нек-рые нерентабельные гос. пр-тия проданы или переданы в аренду частным предпринимателям. Активизируется роль гос-ва в кредитно-банковской сфере, во внутр. и внеш. торговле. Введено гос. планирование. С 1965 в Т. было принято 4 пятилетних плана экономич. и социального развития. Осуществляется 5-й план на 1985—90.Частное предпринимательство в Т. находится гл. обр. в руках иностранцев. Действующий инвестиц. кодекс обеспечивает свободный перевод капитала и прибылей за границу, полное или частичное освобождение (в зависимости от размера капиталовложений и сферы приложения) от налогообложения, уплаты таможенных пошлин и др. Наиб. прочные позиции сохраняет франц. капитал; в пром-сти представлены также частные компании ФРГ, Италии, в экспортно-импортной торговле наряду с франц. действуют др. крупные монополии. Св. 40% заёмных средств приходится на междунар. финанс. орг-ции.

Сельское хозяйство. В нём занято св. $^3/_4$ нас. Широко распространена система общинного землевладения и землепользования. С проникновением товарно-денежных отношений община постепенно разлагается. На Ю. страны, особенно в р-нах возделывания кофе и какао, получает распространение частная собственность на землю. Преобладают мелкие крест. х-ва (ок. 70% всех х-в имеют от 1 до 3 га земли); крупных х-в (имеющих от 30 до 50 га земли) менее 1%. Плантац. х-ва, принадлежащие неафриканцам, практически отсутствуют. Площадь потенциально пригодных для с. х-ва земель — св. 3,5 млн. га. Пашня и земли под многолетними культурами составляют 41% терр., луга и пастбища — ок. 36%. В 1974 пр-вом принято решение о проведении зем. реформы, направленной гл. обр. на освоение пустующих земель. В кон. 70-х гг. выдвинута программа развития с.-х. произ-ва с целью полного самообеспечения населения продовольствием. Через опытные гос. фермы и гос. орг-ции крестьянам оказывается помощь в произ-ве и сбыте с.-х. продукции.

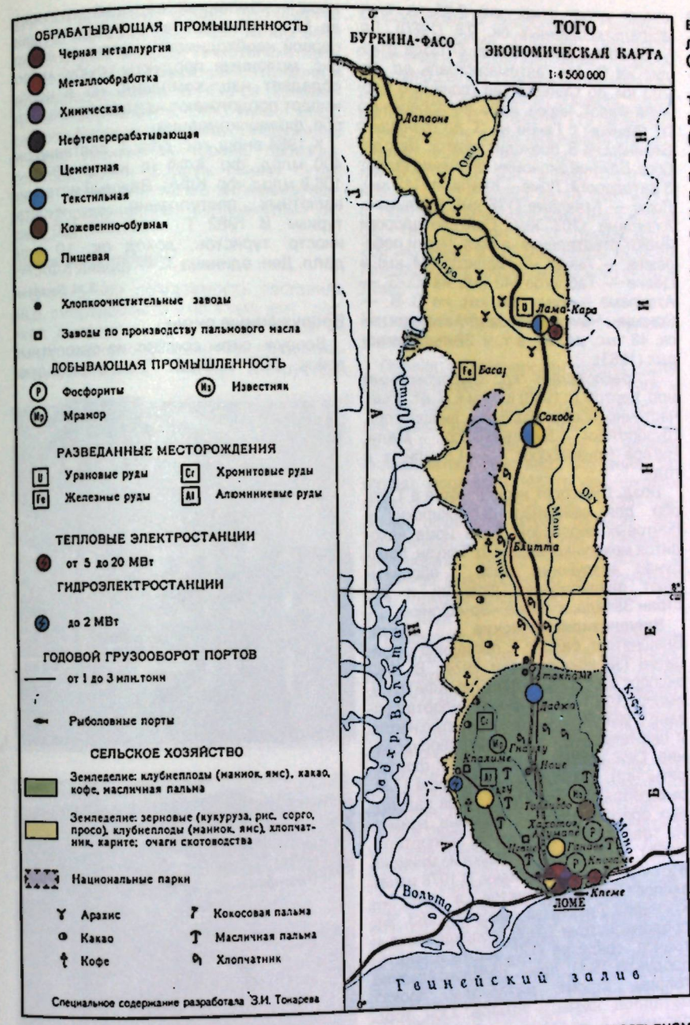

Экономически активное нас. составляет 1,8 млн. чел. (1984). Безработица в городах достигает 20%. Ок. 1/3 трудоспособных мужчин работает по найму. Ок. 1/3 трудоспособных мужчин и женщин занята в с. х-ве. Ок. 1/3 работающих — в обслуживании. Ок. 1/3 работающих — в обслуживании. Ок. 1/3 работающих — в обслуживании.

Осн. отрасль с. х-ва — земледелие. Выращивают прод. культуры преим. для местного потребления (маниок, ямс, кукуруза, просо и сорго, рис), экспортные культуры (кофе, какао-бобы) и культуры, используемые как внутри страны, так и на экспорт (хлопчатник, масличная и кокосовая пальмы, арахис, каритe, клещевина). Маниок (сбор 350—500 тыс. т в год), ямс (400—500 тыс. т), кукуруза (130—150 тыс. т), рис (15—20 тыс. т), масличная и кокосовая пальмы выращиваются гл. обр. в юж. части Т., кофе (8—10 тыс. т в год, в 1982—84 из-за засухи — 3—5 тыс. т) и какао-бобы (13—16 тыс. т, в 1982—84 — 10—12 тыс. т) — на Ю.-З. (между гг. Кпалиме, Баду, Атакпаме), просо и сорго (120—190 тыс. т), арахис, хлопчатник (20—50 тыс. т в год) — на С. и частично в центр. р-нах. В 70-е гг. начато возделывание сах. тростника — в р-нах Сокоде и Ание.

Жив-во развито слабо. В 1982 насчитывалось (тыс. голов, в скобках в 1970): кр. рог. скота 302 (182), овец и коз 1572 (1320), свиней 230 (292); домашней птицы ок. 6000 (2000). Разведением кр. и мелкого рог. скота занимаются гл. обр. на С.; на Ю. жив-во имеет очаговый характер, здесь разводят мелкий рог. скот, свиней, домашнюю птицу. Рыб-во (преим. кустарно-промысловое) морское и озёрно-речное распространено особенно в р-не Анехо и оз. Того. Улов рыбы 10 тыс. т в 1982 (10,5 тыс. т в 1970). Большую роль играют сбор дикорастущих плодов и охота.

Промышленность. За годы независимости в пром-сти Т. появились новые отрасли (горнодоб., химич., текст. и др.), возросли темпы пром. произ-ва. Пром. пр-тия в осн. мелкие; развито кустарное произ-во. Гл. обраб. центр — столичная зона Ломе, включая зону мор. порта. В кон. 70-х гг. начала развиваться пром-сть в сев.-вост. части страны.

Горнодоб. пром-сть в Т. представлена гл. обр. добычей фосфоритов на Ю. в р-не Хахотое, Акумапе (с 1961) и в р-не Кпогаме (с 1973). Добыча фосфоритов в кон. 70-х гг. — в среднем ок. 3 млн. т в год (в 1970 1,5 млн. т), в нач. 80-х гг. — 2—2,2 млн. т. С 1969 в р-не Гнаулу добывается доломит. В небольшом объёме ведётся с 1973 добыча поваренной соли на побережье, близ г. Анехо.

Установленная мощность всех ТЭС и единств. ГЭС (на водопаде Кпиме, близ г. Кпалиме) 34 МВт. Самая крупная ТЭС — в Ломе (мощность ок. 13 МВт). В др. городах маломощные ТЭС (от 0,18 до 0,78 МВт). Потребление электроэнергии (млн. кВт·ч) составило в 1984 240 (в 1978 ок. 200); св. 70% всей потребляемой электроэнергии закупается в Гане (ГЭС в Акосомбо).

Обрабат. пром-сть представлена химич., пищевкус., текст. и кож.-обув., металлообр. и др. пр-тиями. Самое крупное химич. пр-тие — нефтепереваб. з-д (с 1978) в окрестностях Ломе, мощностью 1 млн. т перерабатываемой нефти в год. В 60 — 70-е гг. в Ломе были построены: 2 з-да по произ-ву изделий из пластмасс, пр-тие по произ-ву жидкого кислорода и ацетилена, спичечная ф-ка, лакокрасочный з-д, пр-тие по изготовлению моющих средств. В 70-е гг. в Т. получает развитие произ-во строит. материалов: действуют пр-тие по изготовлению блоков и плит из мрамора, добываемого в Гнаулу, цементный з-д в р-не Ломе (ок.300 тыс. т в год), крупный комплекс СИМАО (с 1980) по произ-ву клинкера (мощностью 1,2 млн. т в год), построенный на базе м-ния известняков в р-не Таблигбо. Комплекс принадлежит смешанному об-ву, в к-ром помимо Т. участвуют Кот-Дивуар и Гана (в 1982 — 870 тыс. т клинкера). К новым отраслям относятся текст. и кож.-обувная. С 1966 действует прядильно-ткацкий комбинат (хлопок местный и импортный) в Даджа, близ г. Атакпаме; комбинат принадлежит смешанному об-

ву (25% капитала у Т., 63% — у ФРГ). В кон. 70-х гг. ежегодная продукция комбината составляла в среднем 14—16 млн. м тканей (ок. 20% экспортировалось); в сер. 1981 работа комбината была приостановлена из-за нерентабельности. В 1981 завершено стр-во в г. Лама-Кара текст. комбината (мощность ок. 12 млн. штучных текст. изделий в год). Швейная ф-ка (ок. 110 тыс. изделий в год) действует в Ломе (с 1971). Единств. обувное пр-тие в Т. — ф-ка фирмы «Батя» в Ломе (600—700 тыс. пар обуви ежегодно). Металлообр. и механо-сборочная пром-сть представлена небольшими пр-тиями в Ломе: по изготовлению кузовов для автомобилей и автоцистерн, мебели, гвоздей, винтов и др. мелких предметов из металла, сборке велосипедов и мотороллеров (из импортируемых узлов и деталей), выпуску аккумуляторов и электробатареек, сборке и ремонту радиоприёмников. В 1979 в окрестности Ломе вступил в строй первый в Т. гос. сталеплавильный з-д, к-рый производит (из металлолома) стальные окатыши и мелкие профилиров. детали (проектная мощность 20 тыс. т в год).

Традиционны и сравнительно развиты в Т. пищевкус. пром-сть и первичная переработка с.-х. сырья. Наиб. крупное пр-тие — пивовар. з-д в Агузве (близ г. Ломе), владелец — смешанное об-во (40% капитала у Т., 60% у ФРГ). В 1982 введён в эксплуатацию филиал этого з-да в г. Лама-Кара. В Ломе — произ-во безалкогольных напитков. В Ганаве, близ г. Анехо, — произ-во крахмала и муки из маниока (мощность з-да — переработка 60 тыс. т маниока в год), принадлежит смешанному об-ву (св. 50% акций у Т., остальные у Франции). Имеется 2 з-да по произ-ву пальмового масла: в Алокозгбе, близ г. Цевие, и в Агу, близ г. Кпалиме; муком. з-д в Ломе, 5 хл.-очист. з-дов: 2 из них в Атакпаме, по одному в Ломе, Ноце и Лама-Каре; 4 з-да по очистке капока: 3 в Сокоде, 1 в Лама-Каре; пр-тие по поджариванию зелёного кофе в Ломе.

Транспорт. Наиб. развита трансп. сеть в юж. части Т., где находится мор. порт, сосредоточены важнейшие пром. пр-тия, выращиваются гл. экспортные с.-х. культуры.

В Т. 3 ж. д.: Ломе — Анехо (44 км), Ломе — Кпалиме (116 км), Ломе — Блитта (276 км с 4-километровой веткой Агбону—Атакпаме) и 2 ж.-д. ветки, одна из к-рых (25 км) проложена для вывоза фосфоритов от места добычи в Хахотоэ — Акумапе до пункта Кпеме, вторая (55 км) — для транспортировки цемента от Таблигбо до Ломе. Общая протяжённость ж.-д. линий (с учётом подъездных путей) ок. 570 км. Управление жел. дорогами (за исключением ветки для вывоза фосфоритов) осуществляет гос. орг-ция. Общая протяжённость безрельсовых дорог (тыс. км) 7,85, в т. ч. асфальтированных ок. 2,5 (1980). Гл. узел автодорог — Ломе. Отсюда отходит на С. осн. автомагистраль дл. ок. 700 км до Синкасе (на границе с Буркина-Фасо), через Ломе по побережью от границы с Ганой на З. до границы с Бенином на В. проходит межгос. автодорога. Важное экономич. значение имеют 3 автодороги: Ломе— Кпалиме (112 км), Ломе — Атакпаме (176 км), Кпалиме— Атакпаме (107 км). Осн. автодороги имеют ответвления: в вост. части побережья — Анехо — Таблигбо (44 км) и Цевие — Таблигбо (42 км), на Ю.-З. — Атакпаме — Баду (96 км), на С.-В. — Сокоде—Чамба (34 км). Автопарк — св. 48 тыс. машин, в т. ч. 32 тыс. легковых (1983).

Т. располагает кр. глубоководным мор. портом (с 1968) в 9 км к В. от Ломе, частично обслуживающим внешнеторг. грузопотоки Буркина-Фасо, Мали, Нигера (грузооборот 1,2—1,5 млн. т в год).

Возд. транспорт используется в Т. гл. обр. для междунар. пассажирских и почтовых перевозок. Близ Ломе находится междунар. аэропорт Токуэн. Междунар. воздушные связи Т. обслуживают авиакомпании Франции и др. стран Запада, а также «Эр-Африк».

Внешнеэкономические связи. Внешнеторг. баланс Т. постоянно дефицитен (за исключением 1974). В 1983 экспорт составлял (млрд. фр. КФА) 61,9, импорт 108,1; удорожание импорта связано с увеличением цен на сырую нефть и нефтепродукты, машины, оборудование. Осн. статьи экспорта (%): фосфориты (42), какао-бобы (8,9), кофе (7,9); вывозятся также хлопок, ядра пальмовых орехов, копра, клещевина, арахис. Из товаров пром. произ-ва экспортируются гл. обр. крахмал и мука из маниока и хл.-бум. набивные ткани. В 1978 начат экспорт нефтепродуктов, в 1980 — клинкера. Гл. статьи импорта (1983, %): продовольствие (29,7), оборудование и трансп. средства (17), нефть и нефтепродукты (9,4), пром. потребительские товары, строит. материалы, прокат металлов, шины и камеры. Осн. торг. партнёры Т. — страны—члены ЕЭС. Во внеш. торговле возрастает роль гос-ва. Экспорт с.-х. продукции и фосфоритов осуществляется гос. орг-циями, клинкера — компанией, ведущей его произво. Монополией на импорт ряда товаров первой необходимости, включая сахар, рис, молочные продукты, рыбу, мыло, обладает нац. компания, но в целом импорт продолжают контролировать гл. обр. франц. компании.

К 1984 внеш. гос. долг Т. составил ок. 400 млрд. фр. КФА (в конце 1978 — 106,9 млрд. фр. КФА). Важный источник валютных поступлений — иностр. туризм. В 1982 Т. посетили 130 тыс. иностр. туристов, доход ок. 10 млн. долл. Ден. единица Т. — франк КФА.

З. И. Токарева.

Вооружённые силы

Вооруж. силы состоят из сухопутных войск, ВВС и ВМС. Главнокомандующий — президент. Общая численность вооруж. сил ок. 4 тыс. чел., из них 3400 в сухопутных войсках (1 мотопехотный, 2 пехотных, 2 парашютных батальона и др. подразделения). В ВВС ок. 20 самолётов и вертолётов. ВМС имеют неск. катеров береговой охраны. Вооружение и воен. техника — франц. произ-ва. Комплектуются вооруж. силы путём найма. Имеются также военизированные формирования численностью ок. 2 тыс. чел.



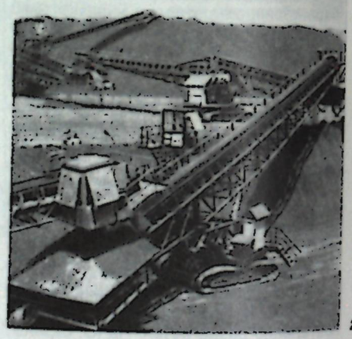



1. Национальный конгресс в Ломе. 2. Разработка фосфатов. 3. Дом партии Объединение тоголезского народа. Ломе. 4. Завод по обработке мрамора близ Ломе. 5. В цехе завода стройматериалов в Ломе. 6. На заводе бытовой химии в Ломе.

Здравоохранение

В 1975—80 рождаемость составила 48,8, смертность 19,9 на 1 тыс. жит.; детская смертность (1979—80) — 90 на 1 тыс. живорождённых Ср. продолжительность жизни — 46 лет. В структуре заболеваемости преобладают инфекц. и паразитарные болезни (малярия, лёз, лепра и пр.). Службу здравоохранения возглавляет Мин-во обществ. здравоохранения. В 1978 было 119 лечебных учреждений, в к-рых оказывали стационарную помощь, на 4 тыс. коек (16,6 коек, т.е. 13,4 койки на 10 тыс. жит.). В 1980 работали 139 врачей (на 1 врача св. 18 тыс. жит.), 23 фармацевта, 263 акушерки и 723 медсестры. Врачей готовят в мед. школе Бенинского ун-та в Ломе.

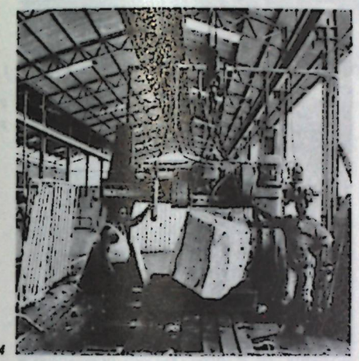

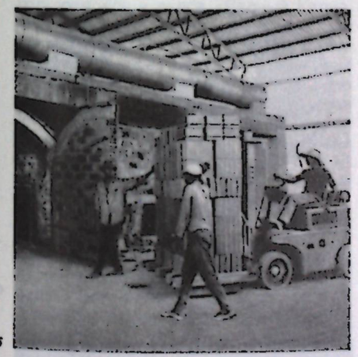

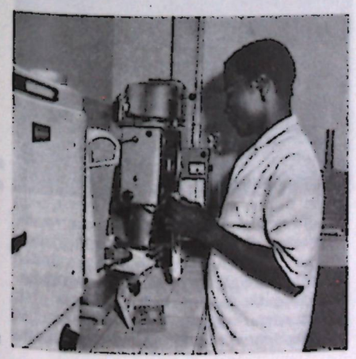

Народное образование и научные учреждения

Первая миссионерская школа была создана в 1891, гос. — в 1905. В 1906 в стране было 347 школ (большинство из них миссионерские), в к-рых обучалось св. 13,7 тыс. уч-ся. С 20-х гг. начала складываться система обучения по франц. модели. В 1957 в нач. школах было ок. 66 тыс. уч-ся, в ср. — 1357 (девочек обучалось втрое меньше, чем мальчиков). Большинство учеников оканчивало только 2—3 класса. в 1951—56 свидетельство об окончании нач. школы получило только ок. 7 тыс. чел.

К моменту провозглашения независимости св. 90% нас. было неграмотным, нач. школу посещало 78,7 тыс. детей (ок. 19% детей возраста нач. обучения). После провозглашения независимости было введено обязат. нач. обучение детей с 6 до 12 лет. К кон. 1980 неграмотность сократилась до 30% (по др. источникам, — до 55%). Нач. школа — 6-летняя, принимаются дети с 6 лет. С 1978 в ряде нач. школ стали изучаться местные языки. В 1982 / 83 уч. г. было 2 291 нач. школа, в к-рой работало 10 214 учителей и обучалось ок. 492,4 тыс. уч-ся, что составляло более 90% детей в возрасте 6—12 лет. В нач. 80-х гг. были отменены вступительные экзамены в ср. школу. Срок обучения в ср. общеобразоват. школе 7 лет: 4 года в неполной (коллеже) и 3 года в полной ср. (лицее). В 1980 / 81 уч. г. в 71 ср. общеобразоват. школе работало ок. 2,9 тыс. учителей и обучалось ок. 128,2 тыс. уч-ся. Значит. часть общеобразоват. школ, в т. ч. начальных, принадлежит миссионерам. Профтехподготовка осуществляется на базе нач. школы, ср. техническая — на базе неполной ср. школы в течение 3—6 лет. В 1982 / 83 уч. г. в системе профтехподготовки обучалось 5937 уч-ся. В 1980 / 81 уч. г. ср. уч. заведениями всех типов было охвачено ок. $^1/_3$ лиц соответствующего возраста.

Учителя для нач. школ готовятся в 2 пед. (нормальных) уч-щах в течение 1—3 лет на базе неполной ср. школы, в к-рых в 1979 / 80 уч. г. было 310 уч-ся; учителя для ср. школы — в пед. ин-те.

Управление образованием осуществляют Мин-во образования 1-й и 2-й ступеней (нач. и неполная ср. школа) и Мин-во образования 3-й и 4-й ступеней и науч. исследований (полная ср. школа и вузы). В 1980 общие расходы гос-ва на образование составили 6,1% ВНП, или 19,4% бюджета.

Высшее образование даёт Бенинский ун-т в Ломе (осн. в 1965 как коллеж, статус ун-та с 1970; 4,5 тыс. студентов, 237 преподавателей в 1984 / 85 уч. г.). В его составе: медико-биол. ф-т; лит. школа, школа естеств. наук, высшая школа права и управления, высшая школа экономики и бизнеса, высшая инженерная школа, высшая с.-х. школа, ин-т здравоохранения и биологич. наук, мед. школа, нац. пед. ин-т, высш. ин-т журналистики. Имеется также ряд коллежей, к-рые дают неполное высш. образование: Центр профподготовки в области агрономии в Кпалиме (осн. в 1901, 230 студентов); Архитектурная школа в Ломе (осн. в 1975, 105 студентов); Нац. адм. школа в Ломе (осн. в 1958, 50 студентов), Технич. коллеж в Сокоде (более 100 студентов). С 1975 в СССР ежегодно обучается ок. 300 тоголезцев.

Науч. исследования проводятся в Бенинском ун-те, Исследовательском ин-те по проблемам демографии, Афр. ин-те междунар. права. В Ломе имеются также: Исследовательский ин-т текстиля и хлопка (1948), Нац. ин-т науч. исследований (1965), Исследовательское науч.-технич. бюро (1949), Исследовательский ин-т тропич. агрономии и др.

Нац. б-ка (более 7 тыс. тт.); б-ка ун-та (более 5 тыс. тт.). Нац. музей (осн. в 1975).

В. З. Клепиков.

Архитектура и изобразительное искусство

Сельские поселения Т., нередко расположенные на склонах холмов, как правило, не имеют определённого плана. В больших деревнях улицы сходятся к центр. площади, где происходят собрания, торг. сделки, празднества и игры. В Сев. Т. строятся укреплённые усадьбы, криволинейного плана, объединяющие в общей ограде несколько 2—3-этажных помещений. В лесной зоне — круглые в плане глиняные дома с конусообразными соломенными крышами, в горных р-нах 4-угольные хижины с плоскими или остроконечными крышами. На Ю. стены жилых домов делаются из плотносвязанных и обмазанных глиной стволов деревьев с двускатными крышами, покрытыми сухой травой или листьями пальмы рафии. Встречаются также плоскокровельные жилища. На берегах лагун строят дома на сваях. Стены хижин иногда украшаются схематичной полихромной росписью. В городах Т. (Ломе, Анехо, Кпалиме, Сокоде, Сансанне-Манго) адм. центры и новые кварталы застраиваются зданиями в стиле совр. европ. архитектуры с применением совр. материалов и конструкций.

Наиб. интересные произв. дерев. пластики созданы народами, живущими на юге Т. Фигурки предков, парные статуэтки — «ибеджи», отличаются мягкой, округлой моделировкой форм. Для церемоний, связанных с культом божества Фа, создаются резные дерев. тро-

1—2. Народное жилище в сев. Того. 3. Молельный дом. 4. Голова быка. Глина. 5. Бог войны «Гу». Железо. 6. «Жар-птица». Гобелен.







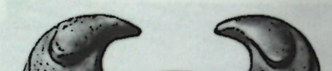





ны, украшенные круглой скульптурой, сосуды со сложными многофигурными основаниями, декор. звучание к-рых усиливается яркой раскраской. Известны скульптура из железа (изображения бога войны Гу), отличающаяся лаконизмом форм, и глиняные изображения священных животных. С 1960-х гг. в Т. работают живописцы и скульпторы, обучающиеся в Европе и местных художеств. школах (П. Айи, Ф. Самбиани, Д. Гбеньон, Э. Дабля, Р. Далакена, Л. Ф. Тогбуну, Д.Хунце и др.). В их произв. нашли отражение острые социальные проблемы, жизнь и быт народов Т. Среди художеств. ремёсел распространены резьба по дереву, металлу и слоновой кости, ткачество, плетение. В 1967 создан центр художеств. ремесла в Кпалиме, где изготовляются многочисл. предметы на продажу туристам и высокохудожеств. изделия для выставок и украшения интерьеров.

Театр

Развитие театр. иск-ва Т. тесно связано с культурным наследием народов этой страны. Элементы театральности издревле присутствовали в традиц. обрядах, ритуалах, нар. празднествах. Значительным для становления и развития нар. т-ра было творчество гриотов — касты бродячих актёров-сказителей, певцов, музыкантов. Гриоты давали представления, в к-рых сочетались драматич. иск-во, пение, танцы, музыка. Материалом для импровизаций гриотов служило историч. прошлое народов Т., их богатая устная традиция, повседневная жизнь крестьян и горожан. В предколон. период широкое распространение (особенно на С. страны у тем и кабье) получили комедийно-сатирич. представления, осуждавшие жадность, ложь, лицемерие. Сохранились сведения об одной из таких групп — труппе под руководством гриота Агезане, состоявшая из 16 актёров и 3 музыкантов. Драматургич. основу их представлений составляли устные пьесы, имевшие определённый сюжет и название, обязательно сопровождавшиеся музыкой и танцами.

В колон. период в стране распространился театр европ. типа. Любительские коллективы создавались при школах, миссиях. Центрами театр. деятельности были коллеж Святого Жозефа, Протестантский коллеж, лицей Боннекарэр. Здесь разыгрывались библейские сюжеты, ставились произв. европ. классиков (Мольер, П. Корнель, У. Шекспир). Начиная с 1920-х гг. любительские коллективы стали давать импровизац. спектакли по заранее разработанному самой труппой сценарию (иногда антиколон. направленности: «Быть царём в своём доме», «Свобода, свобода!» и др.) и всё чаще обращались к традиц. нар. творчеству. Важным шагом по пути к созданию самобытного т-ра Т. стала организация в 1930 в Ломе любительской труппы «Зупица», носившей имя её организатора и руководителя. В поставленном этой труппой антиколон. спектакле «Али-Баба и сорок разбойников» (инсценировка Зупицы) широко использовались нар. музыка, песни, танцы. В основу творчества любительских трупп, возникших в 40 — 50-е гг. в небольших городах («Боди», руководитель Затто Боди в Сокоде, «Агбодово», руководитель Коффи Амейда в Кпалиме и др.), также легло традиц. культурное наследие народов Т. Представления шли на эве, тем и др. местных языках. В 1953 в столице был организован франц. культурный центр, к работе в к-ром привлекались наиб. популярные деятели тоголезского т-ра. Один из них — литератор и педагог Педро Сантос создал в 1955 труппу «Сантос», постановки к-рой затрагивали социальные и этич. проблемы: взаимоотношение «отцов и детей», право женщин на самостоят. выбор жизненного пути и др. В годы после 2-й мировой войны по всей стране стали возникать театрально-концертные коллективы типа «консерт-парти». Большую популярность в 50-е гг. приобрела полупрофессиональная группа «Хэппи стар консерт-банд», включавшая в программу разнообразные сценки и скетчи.

Активизация и профессионализация театр. деятельности в эти годы были связаны с подъёмом антиколон. борьбы, однако только после достижения независимости и провозглашения республики (1960) в Т. возникли условия для подлинного расцвета самобытного т-ра. В первый же год в Ломе была создана Ассоциация культуры тоголезской молодёжи, где в 1963 возник театр. молодёжный коллектив Группа т-ра и фольклора Т., к-рым руководили драматурги Матиас Айтнард и Давид Анану. За время существования группы (распалась в 1968) её участниками были поставлены спектакли «Агбалеви» Моруза Апедо-Амаха (1964), «Сын идола» Д. Анану (1966), «Кетейули — африканский студент» Модеста Д'Альмейда и Жильбера Лакле (1966) и др. Успехом пользовалась и пьеса «Бедный Калиа, или Богатый наследник» Селестина Абалса (1969). В 1969 М. Айтнард предпринял ещё одну попытку объединения театр. сил страны и создал Тоголезскую театрально-фольклорную группу, к-рая в 1970 была преобразована в Кружок дружбы. Среди работ — «Папа Влан» М. Айтнарда (1970), «Господин Того — Гнини» Бернара Дадье (1971). Важным событием в театр. жизни Т. стала постановка труппой при Ассоциации культуры тоголезской молодёжи пьесы Н. В. Гоголя «Ревизор» (1971). Большую популярность в кон. 70 — нач. 80-х гг. завоевала полупрофессиональная труппа «Агоколи», работающая в Ломе. В 1974 в столице при поддержке гос-ва была создана проф. Нац. тоголезская труппа, состоящая из театр., балетной и муз. секций. Театр. труппой руководит реж. Нестор Зинсу. Одна из наиб. удачных постановок коллектива «Мы — комедианты» обличает бесчеловечную систему апартхейда в ЮАР.

Наряду с активизацией деятельности драматич. коллективов в стране растёт число полупрофессиональных групп типа «консерт-парти», к-рые дают муз.-драматич. представления, часто политич. и антиколон. направленности («Кокувито консерт-банд», «Бобоэ консерт-банд» и др.).

Театр. коллективы Т. стремятся отразить наряду с бытовой проблематикой историч. и политическую, внося тем самым свой вклад в борьбу против империализма и неоколониализма («Отравленная калебаса» П. Аменже, «Победа при Саракава» К. К. Коффи-Канабо, труппа Агоколи; «Почему и как?», «Бобоэ консерт-банд» и др.).

Н. И. Львов, А. Ю. Грушевский.

Лит.: Токарева З. И., Тоголезская Республика. Справочник, М., 1981; Гальперин Г. Л., Республика Того, М., 1961; Cornevin R., Histoire du Togo, 3 éd., P., 1969; Feuillet C., Le Togo «en général». La longue marche de Gnassingbé Eyadéma, P., 1976; Togo. Dix ans de redressement politique et économique (13 janvier 1967—13 janvier 1977), «Europe outremer», 1976, № 561; Wölker G., Togo — Tradition und Entwicklung, Stuttg., 1966.

ТОДЕ́Я, род древовидных *папоротников*.

ТО́ЙВО Я ТО́ЙВО (Toivo ja Toivo) Андимба (р. 1924), деятель нац.-освободит. движения Юга Африки, ген. секр. *Народной организации Юго-Западной Африки* (СВАПО) с 1984. В 1958 выслан из ЮАР в Намибию после того, как направил в ООН петицию о предоставлении независимости Намибии втайне от властей ЮАР. Один из основателей (1960) СВАПО. Арестован в 1966, в 1969 приговорён к 20 годам заключения по обвинению в «терроризме и заговоре». Под давлением мировой общественности освобождён в 1984. Активно включился в деятельность СВАПО по освобождению Намибии, провозглашён «героем намибийской революции».

А. П. Чужакин.

ТО́КУ (Toko) Симау (1918—1984), ангольский миссионер. Учился в школе при баптистской миссии, затем в лицее в г. Луанда. В 1937—47 был школьным учителем в баптистских миссиях в Кибоколо и Бембе. В 1943 переехал в Бельг. Конго (совр. Заир), где участвовал в организации групп взаимопомощи народа конго. В 1949, объявив себя пророком, начал проповедовать своё учение (токоизм), обещавшее африканцам спасение от рабства и превращение их в господ. В нач. 1950 был арестован бельг. властями и выслан в Анголу. Учение Т. привлекло многочисл. сторонников, создававших тайные общины и оказывавших неповиновение португ. властям в форме пассивного сопротивления. За распространение своих идей Т. неоднократно подвергался высылке. В 1955—62 был сторожем маяка ок. Порту-Алешандри. С 1963 жил на Азорских о-вах. В период нац.-освободит. борьбы ангольского народа по принуждению португ. властей призывал к сотрудничеству с португальцами. Умер в Луанде.

А. М. Хазанов.

ТО́ЛБЕРТ (Tolbert) Уильям Ричард (1913—1980), гос. и политич. деятель Либерии. Д-р гражд. права. В 1934 окончил колледж «Либерия» (ныне ун-т) в Монровии. В 1934—43 работал в Мин-ве финансов, в 1944—51 деп. палаты представителей. В 1952—71 вице-през. и пред. сената, в 1972—80 през., нац. лидер Партии истинных вигов. Выступил продолжателем политики У. В. Ш. *Табмена*, направленной на создание условий для развития Либерии по капиталистич. пути и укрепления связей с США и др. капиталистич. гос-вами Запада. При Т. резко ухудшилось экономич. положение страны. В ходе воен. переворота 12 апр. 1980 Т. был убит. В 1965—70 Т. был през. Всемирного союза баптистов.

М. Ю. Френкель.

ТОЛМЕ́ТА, Птолемаида, Птолемаис (греч. Ptolemaïs), древний город в Ливии, на побережье Средиземного м., к С.-В. от *Бенгази*. Осн. как порт г. Барка; один из городов греч. Пентаполиса; расцвет в эллинистич. период (при Птолемее II стал независим от Барки); с 96 до н. э. — рим., в 6 в. н. э. — византт. город. Эллинистич. памятники: «мавзолей» (большая 4-угольная в плане гробница на естеств. скальном основании), мост с путепроводом акведука (ремонтирован в византт. время), дворец с колоннадами (перестраивался в рим. период), т-р, камерные гробницы в каменоломнях (более поздние по стилю, с греч. надписями над входами). Рим. памятники: окружённый портиками обширный форум, система цистерн под площадью, ионич. храм, амфитеатр (вырыт в карьере, частично над ним возвышается), триумфальная 3-портальная арка, открывающая въезд на улицу, с портиками, статуями и монумент. надписями, базилики, в т. ч. христ. базилика с 3 апсидами (центр. — выше других). Византт. замок (квадратный в плане) с зап. воротами, защищённый 2 квадратными башнями.

Лит.: Pesce G., Il «Palazzo delle colonne» in Tolemaide di Cirenaica, Roma, 1950.

ТОМА́Т (Lycopersicon), помидор, род многолетних травянистых или полукустарниковых растений сем. паслёновых. Культивируются как однолетние. В культуре 3 вида, из к-рых в Африке Т. обыкновенный (L. esculentum). Площадь под Т. в Африке (1981) 383 тыс. га, в т. ч. в Египте 151 тыс. га, Нигерии 40 тыс. га. Общее произ-во Т. 5,28 млн. т, в т. ч. (тыс. т): в Египте 2630, Нигерии 450, Марокко 434, Тунисе 295, ЮАР 280, Алжире 197. Ср. урожайность 13,8 т с 1 га (в Марокко и ЮАР 25 т с 1 га). Эти страны экспортируют Т. в Европу. Осн. сорта: Рома, Сан-Марцано, Еклерор, Марглобе.

А. Ю. Куленкамп.

ТОМБАЛБАЙ (Tombalbaye) Франсуа (1918—1975), политич. деятель Чада. По этнич. принадлежности сара. Получил пед. образование в Браззавиле. Работал учителем в Форт-Лами (совр. Нджамена) и в Форт-Архамбо (совр. Сарх). В 1946—52 чл. Терр. ассамблеи, с 1952 чл. Правительств. совета Франц. Экв. Африки, в 1957—59 его вице-през. В 1959 стал премьер-мин. врем. пр-ва республики Чад. В 1960—75 Т. — през. республики и глава пр-ва. Убит во время воен. переворота. Пр-во Т. поощряло развитие капиталистич. отношений, во внеш. политике проводило курс на расширение связей со странами Запада, особенно с Францией. Т. ввёл в стране однопартийную систему.

ТОМБУКТУ (Tombouctou), Тимбукту (Timbuktu), город в Мали, на лев. берегу р. Нигер. Адм. ц. Шестой обл. 20,5 тыс. жит. (1976). Узел караванных путей. Центр торговли солью, финиками, табаком.

Город основан в 11 в. на торг. пути из Марокко в Зап. Судан. Впервые встре-

Общий вид части г. Томбуту.



чается на геогр. карте в 1375. Т. был важнейшим узлом путей транссахарской торговли (вплоть до нач. 20 в.). В 13—15 вв. — в составе гос-ва *Мали*, с сер. 15 в. — в составе *Сонгай*. Расцвет Т. — 2-я пол 15—16 вв., когда здесь сложился кр. центр мусульм. культуры. После марокканского завоевания (1591) Т. — резиденция марокканских пашей, независимых от султанов Марракеша. В 1893 занят французами. В 20 в. экономич. значение Т. упало.

Т. не имел гор. стен и правильной планировки. Вытянут с С. на Ю. неправильным овалом (1600 м × 800 м) и разрезан кривыми и узкими улицами, на окраинах — многочисл. могильные склепы и гробницы святых. Жилые дома в «суданском стиле» (прямоугольные постройки из банко с плоскими кровлями, толстыми стенами, небольшими внутр. двориками). Мечети: Джингеребер (начата в 13 в., впоследствии неоднократно перестраивалась) — сложена из банко, прямоугольная в плане, с конич. минаретом, стены обмазаны жёлтой глиной, украшены лепным геометрич. орнаментом, внутри — 2 двора, один из к-рых с двойными стенами; зал, кровля к-рого (47 м × 26 м) опирается на ряды продольных стен с проходами; Санкоре (начата в 14 в., перестроена в 16 в. по новому плану); Сиди Яхья (ок. 1440, перестроена). Гробницы шейха аль-Мактара и Сиди Ахмеда бен Амара. После 1960 в Т. проводятся градостроит. работы, построен канал (8 км), соединивший город с портом Кабара. Краеведч. музей.

ТОНГА, батонга, тонка, батонка, народ в Замбии (Южная пров.) и пограничных р-нах Зимбабве. Числ. вместе с родств. ленде, ве, ила, соли, тока, тотела, сала и др. св. 1 млн. чел. (1983, оценка). Язык центр. подгруппы *банту языков*. Традиц. занятия — скот-во, подсечно-огневое земледелие, охота. Развиты ремёсла (изготовление дерев. мебели, утвари, муз. инструментов, роспись на стенах домов) и фольклор. Сохраняются традиц. верования, есть христиане.

ТОПИ, парнокопытное животное из рода *бубал*.

ТОРО, баторо, народ в Уганде. Живут между озёрами Мобуту-Сесе-Секо и Эдуард. Числ. 470 тыс. чел. (1983, оценка). Говорят на яз. ньоро. Составляли этнич. основу гос-ва *Торо*. Традиц. занятия — подсечно-огневое земледелие и жив-во. Развито плетение (циновки, утварь), гончарство. Сохраняются традиц. верования, распространяется христианство.

ТОРО, гос-во раннефеод. типа на Ю.-З. вост.-афр. Межозерья, с кон. 19 в. по 1967 — «королевство» в составе брит. протектората Уганда и (с 1962 по 1967) Республики Уганда. Т. выделилось из гос-ва *Ньоро* ок. 1830 при наместнике правителя Ньоро Кабойо, ставшем первым правителем Торо. Вновь присоединено к Ньоро в результате походов *Кабареги* в 70-х — нач. 80-х гг. 19 в. В 1891 захвачено Ф. *Лугардом* и восстановлено как отд. гос-во под управлением Касагамы, представителя правящей династии Т. С 1891 под контролем *Имперской британской восточно-африканской компании*, с 1894 — пр-ва Великобритании (официально протекторат Великобритании провозглашён в 1896). В июле 1900 соглашение между Великобританией и Торо определило статус «королевства» в протекторате. Основа х-ва — сочетание земледелия (бананы, просо, кукуруза) со скот-вом (горбатый санга). Традиц. политич. институты унаследованы от Ньоро: омукама (верховный правитель), иерархия вождей, совет вождей при правителе — рукурато, две квазикастовые группы — скотоводы-хима (более светлокожее аристократич. меньшинство) и земледельцы-иру. Нас. отправляло культ духов легендарных царей-бачвези.

Лит.: Ingham K., The Kingdom of Toro in Uganda, L., 1975.

А. С. Балезин.

ТОРОРО (Torooro), город на В. Уганды, у подножия г. Рок, в Восточной пров. 21 тыс. жит. (1980). Важный пром.-трансп. центр. З-ды цем. (мощность 120 тыс. т в год), асбоцем. изделий, по произ-ву минер. удобрений; пищевкус., текст. пр-тия. Ж.-д. узел. От Т. отходит линия на порт Момбаса (Кения) на Инд. ок., через к-рый осуществляется $^{9}/_{10}$ внеш. торговли Уганды.

ТОРРЕС, Абд аль-Халик бен Хадж Ахмед (1910—1970), политич. деятель Марокко. Выходец из кр. нац. буржуазии Тетуана. Политич. деятельностью начал заниматься в студенч. годы, активный чл. Ассоциации марокканских студентов, осн. в 1932 в Тетуане. В 1934 подписал Программу требований марокканского народа. Лидер *Партии национальных реформ*, осн. в 1936 в исп. зоне Марокко. Занимал ответств. посты в администрации исп. зоны Марокко: в 1937 мин. хабусов, в 1955 мин. социальных дел. После завоевания Марокко независимости инициатор слияния Партии нац. реформ с «*Истикляль*», с 1956 чл. Исполкома «Истикляль». Был послом Марокко в Испании, Египте, Тунисе. В 1960 мин. юстиции.

Н. С. Лукацкая.

ТОТ, Джехути, в др.-егип. религии и мифологии бог мудрости, счёта и письма. Жена Т. — *Маат*, священное животное — ибис. Т. обычно изображали в виде человека с головой ибиса, его атрибут — палетка писца. Считалось, что Т. разделил время на дни, месяцы и годы. Он создал письменность и научил людей счёту и письму. Под его покровительством находились писцы, архивы и библиотека Гермополя. В культе мёртвых и в погребальном ритуале Т. принадлежала ведущая роль. Как везир богов и писец эннеады («девятки») богов Т. присутствовал на суде *Осириса*. Изображался около весов записывающим результат взвешивания сердца. По представлениям египтян, Т. охранял каждого покойного и вёл его в царство мёртвых. Эта функция Т. послужила для греков основанием для отождествления его с богом Гермесом Психопомпом («ведущим души»). Отождествлялся с римским богом Меркурием.

Тот. Рельеф в храме Рамсеса II в Фивах. 13 в. до н. э.



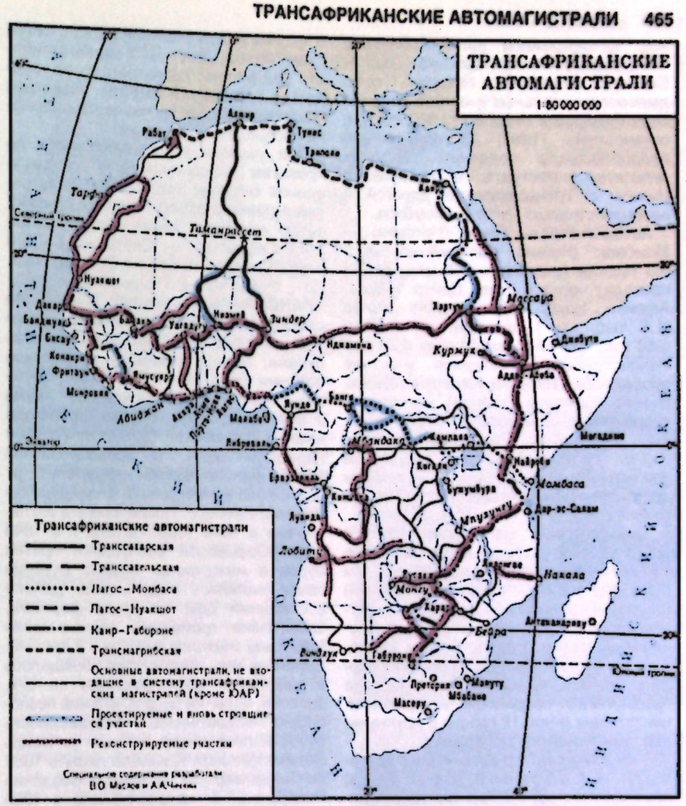

Проблема Т. непосредственно связана с решением нац. вопроса, развитием культуры и экономики.

Лит.: Исмагилова Р. Н., Этнические проблемы современной Тропической Африки, М., 1973; Национализм в современной Африке, М., 1983; Broworm B., Campbell D. T., Ethnocentrism and intergroup attitudes, East African evidence, (Beverly Hills) — N. Y., 1976; Epstein A. L., Politics in an urban African community, [Manchester, 1973]; Hazoumé G. L., Idéologies tribalistes et nation en Afrique: le cas Dahoméen, P., 1972; Kilnoberg O., Zavalloni M., Nationalism and tribalism among African students, P. — The Hague, 1969; Kofele-Kale N., Tribesmen and patriots. Political culture in a polyethnic African State, Wash., 1981; Sylla L., Tribalisme et parti unique en Afrique Noire, P., 1977; Race and ethnicity in Africa, ed. by P. L. van den Berghe, Nairobi, 1975; Wolpe H., Urban politics in Nigeria. A Study of Port-Harcourt, Berk. — [a. o.], 1974.

ТРАЙБАЛИ́ЗМ (англ. tribalism, tribal — племенной, родовой), трибализм (от лат. tribus — племя), этноцентризм, психология и идеология этнич. исключительности, обособленности и преувелич. значения своего этноса в сравнении с др. этнич. группами региона, страны и т. д. Трайбалист. сознание рассматривает историю и жизнь своего народа как некий оптимум, достичь к-рый не дано др. этнич. группам. Т. подчёркивает внутригрупповую солидарность и одновременно разжигает вражду к соседним этносам, культивирует предрассудки и стереотипные представления о соседях типа: «мясоеды», «травоеды», «необрезанные» и т. д.

В условиях Африки существовали и существуют объективные факторы, способствующие разобщению этносов, формированию трайбалист. психологии. Прежде всего, это слабое развитие экономики и инфраструктуры, узость внутр. рынка, примитивизм орудий труда и др. Немалую роль играют также культ предков и диалект. «В действительности племя и диалект по существу совпадают» (Энгельс Ф., Происхождение семьи, частной собственности и государства — К. Маркс, Ф. Энгельс, Соч., т. 21, с. 93). Эти же факторы обусловили создание стабильных социальных структур, сравнительно малочисленных, замкнутых этнич. групп — племён.

У большинства афр. народов не существует принципиальных различий в материальной и духовной культурах, незначит. различия существуют лишь в формах осуществления трудовых операций, в технологии произ-ва орудий труда, в характере распределения и потребления продуктов питания, а также в формах выражения идей, в отправлении религ. и магич. обрядов и др., но именно эти различия и питают трайбалист. психологию.

В ходе историч. развития, под влиянием преобразований в способе произва, в результате изменения обществ. отношений и социальной дифференциации традиц. афр. общества происходят сдвиги в традиц. сознании, формируется идеология Т. Особую интенсивность этот процесс приобрёл в период нац.-освободит. борьбы и после завоевания странами Африки политич. независимости. Политич. партии в большинстве случаев создавались на этнич. основе и определяли главной целью защиту интересов определённого этноса. Т. о., Т. становился парт. платформой. Многие функционеры афр. политич. партий намеренно возбуждают трайбалист. чувства избирателей-соплеменников, разжигают межэтнич. вражду, провоцируют сепаратист. настроения. Во мн. случаях это приводит к кровавым столкновениям, перерастающим иногда в междоусобные войны.

Интернационалисты афр. континента разъясняют нар. массам вред Т., добиваются замены в их сознании этноцентрист. символов общегосударственными.

ТРАНСАФРИКА́НСКИЕ АВТОМАГИСТРА́ЛИ, система автодорог междунар. класса, создаваемая на континенте с целью расширения экономич. связей стран и регионов, в т. ч. связей между портами побережья Средиземного м., Инд. и Атлантич. океанов, обеспечения поставок пром. и сельскохоз. сырья из глубинных р-нов. Проекты стр-ва Т. а. разрабатывались в 1960—70-х гг. под эгидой ЭКА ООН, ОАЕ, Европ. фонда развития при участии фирм — членов ОЭСР. Их реализация намечалась на период 1978—88, объявленный ООН Декадой развития транспорта и связи Африки. Помимо существующей Трансмагрибской автомагистрали имеются 5 крупнейших проектов стр-ва Т. а. общей протяжённостью 33 тыс. км, стоимостью 1,5 млрд. долл., из них к новому стр-ву намечено 5,5 тыс. км (15% общей протяжённости) стоимостью 750 млн. долл. (50% капиталовложений). Остальные 27,5 тыс. км представлены нац. и региональными автодорогами, значит. часть к-рых подлежит реконструкции и приведению к междунар. стандартам: битумное или др. твёрдое покрытие, ширина проезжей части 7 м.

Транссахарская автомагистраль Алжир—Таманрассет (Алжир) — Лагос (Нигерия) протяжённостью 8,2 тыс. км последовательно проходит через 4 страны: Алжир (с ответвлением в Тунисе), Мали, Нигер и Нигерию. Намечено построить св. 1,5 тыс. км новых участков дороги, из них 820 км в Алжире (Таманрассет — граница с Мали и Нигером) и 730 км в Мали и Нигере. Из 395 млн. долл., инвестированных в Транссахарскую автомагистраль, капиталовложения на новое стр-во оцениваются в 257 млн. долл.

Транссахельская широтная автомагистраль Дакар (Сенегал) — Нджамена (Чад) протяжённостью 4,6 тыс. км (стоимость 126 млн. долл.) пересекает территорию 7 гос-в. Более 4 тыс. км дороги приходится на существующие участки в Сенегале, Мали, Камеруне, Нигерии и Чаде, сооружённые при формировании в них

нац. автодорожной сети. Проведена частичная реконструкция на дорогах Сенегала, Камеруна и Нигерии. Стр-во двух соединительных участков дороги в Буркина-Фасо и Нигере дл. 300 км приостановлено (1986). В дальнейшем предполагается соединить Транссахельскую магистраль в Нигерии и Нигере с Транссахарской дорогой и автомагистралью Лагос — Момбаса.

Автомагистраль Лагос (Нигерия) — Момбаса (Кения) протяжённостью 6,3 тыс. км (стоимость 540 млн. долл.) проходит через 6 стран Центр. и Вост. Африки. Наиб. объём нового стр-ва (1,6 тыс. км) приходится на Заир (950 км), ЦАР (340 км), Уганду (270 км). Реконструкция имеющихся участков проводится в Нигерии, Камеруне, Кении. В р-не Кампалы (Уганда) магистраль соединяется с шоссе Кампала—Найроби — Момбаса. Реализация проекта дороги позволит связать побережье Атлантич. и Инд. океанов и (с учётом дорог ответвлений) соединит 20 стран региона.

Для создания магистрали Лагос (Нигерия) — Нуакшот (Мавритания) протяжённостью 4,75 тыс. км (77 млн. долл. капиталовложений) намечено построить 640 км новых участков дорог на терр. Гвинеи, Сьерра-Леоне, Мавритании. Реконструкции подлежат св. 45 тыс. км нац. дорог 10 стран Зап. Африки. Осуществление проекта предполагает соединение внутриконтинентальных р-нов 12 гос-в с 8 крупными портами Атлантич. побережья.

Автомагистраль Каир (Египет) — Габороне (Ботсвана) протяжённостью 9,2 тыс. км (капиталовложения 346 млн. долл.) пересекает континент с С. на Ю., проходя через терр. 7 гос-в. Намечено построить 1 тыс. км новых участков в Египте (320 км), Кении (500 км) и Судане (180 км), что составит 45% общей стоимости проекта (50 млн. долл.). На терр. Египта и Судана дорога пройдёт по пустыне Сахара. Св. 8 тыс. км магистрали составят участки нац. дорожных сетей Египта, Судана, Кении, Танзании, Замбии, Ботсваны. С учётом дорог ответвления в Эфиопию, Джибути, Сомали, Ливию, Заир, Уганду, Мозамбик, Зимбабве, Малави магистраль объединит 16 стран. К 1986 построено лишь 150 км новой дороги в Египте (Асуан — граница с Суданом); стр-во в Судане и Кении, реконструкция существующих участков в Замбии, Танзании и Ботсване приостановлены.

Кроме запланированных Декадой развития транспорта и связи Африки предусматривается осуществление 4-х проектов трансафриканских автомагистралей общей протяжённостью 23 тыс. км, стоимостью реализации 1,3 млрд. долл.: Триполи (Ливия) — Виндхук (Намибия) — 8 тыс. км, 500 млн. долл.; Нджамена (Чад) — Массауа (Эфиопия) — 3,6 тыс. км, 300 млн. долл.; Каир (Египет) — Нуакшот (Мавритания) — 8 тыс. км, 230 млн. долл.; Лобиту (Ангола) — Бейра (Мозамбик) — 3 тыс. км, 300 млн. долл. Намечено построить 5 тыс. км новых участков дорог стоимостью 700 млн. долл. (60% общей стоимости реализации проектов). Из-за трудностей экономич. и политич. характера претворение этих проектов перенесено на неопределённые сроки.

При условии выполнения работ по проектам предполагается создание единой системы автотрансп. магистралей Африки и объединения её с европ. сетью автодорог через автодорожный мост Гибралтар — Сеута на С.-З. и через Синайский п-ов на С.-В. Африки.

В. О. Маслов, З. С. Новикова, А. А. Чичкин.

ТРАНСВА́АЛЬ (Transvaal). В качестве самостоят. бурской республики существовал в сер. 19 — нач. 20 вв. Основан бурами, переселявшимися из Капской колонии с сер. 30-х гг. 19 в. (см. *«Великий трек»*). Переправившись через р. Вааль (лат. trans — через, за; отсюда назв. — Трансвааль), буры столкнулись с народами банту. В кровопролитной борьбе буры оттеснили ндебеле к С. от р. Лимпопо и утвердились в междуречье Вааля и Лимпопо. После захвата англичанами в 1843 терр. Натала и в 1848 терр. Оранжевой республики приток буров в междуречье возрос. Бурские семьи селились отдельными, далеко отстоящими друг от друга фермами, захватывая громадные зем. участки (обычным считался участок в 3 тыс. га). Коренное нас. фактически обращалось в рабство и использовалось на с.-х. работах; попытки сопротивления беспощадно подавлялись. Независимость бурских поселенцев к С. от р. Вааль Великобритания признала лишь в 1852 по Сандриверской конвенции. Создание Республики Т. провозглашено в 1856 (офиц. назв. — Южно-Африканская Республика). В 1857 был избран первый през. Т. — М. *Преториус*. В сер. 70-х гг. в результате войн с зулусами Т. оказался в очень тяжёлом положении: казна была опустошена, усилились распри внутри правящей верхушки. Англ. пр-во воспользовалось этим и 12 апр. 1877 объявило об аннексии Т. В дек. 1880 буры восстали и после ряда побед над англ. воен. отрядами вынудили англ. пр-во по Преторийской конвенции 1881 признать независимость Т. во внутр. делах. Однако открытие на терр. Т. крупнейших в мире м-ний золота (1886) усилило стремление Великобритании к захвату Т. В течение ряда лет Великобритания осуществляла политику окружения бурских республик кольцом брит. владений. Возбуждая недовольство *уитлендеров* в Т., С. *Родс* и стоявшие за ним империалистич. круги организовали в 1895 т. н. набег Джемсона и антиправительств. заговор в Т., окончившиеся неудачей. В ходе *англо-бурской войны 1899—1902* Великобритания объявила об аннексии Т. (1 сент. 1900). С созданием в 1910 доминиона Южно-Африканский Союз (с 1961 — Южно-Африканская Республика) Т. включён в его состав в качестве провинции. Является наиб. индустриально развитой провинцией ЮАР, важнейшей в стране ареной нац.-освободит. и классовой борьбы.

А. Б. Давидсон

ТРАНСВА́АЛЬСКИЙ (КАПВА́АЛЬСКИЙ) МАССИ́В, крупный выступ пород фундамента Афр. платформы к Ю. от р. Лимпопо в пределах ЮАР, Ботсваны, Свазиленда. Древнейшие породы — тоналитовые гнейсы и граниты катархея. В горной стране Барбертон расположен одноимённый зеленокаменный пояс, сложенный архейской надсерией Свазиленд (15—20 км). Ниж. серия Онверваxт — основные и ультраосновные лавы (коматииты), кислые вулканиты, кремнистые породы с возрастом 3500—3300 млн. лет. Серия Фиг-Три — граувакки, джеспилиты, сланцы. Серия Модис — песчаники, кварциты, псефиты, лавы. Ниж. две серии прорываются гранитами (3200—2600 млн. лет). Сев. часть массива покрыта древнейшим платформенным чехлом, слагающим синеклизу (бассейн) Ранд: ниж. серия Доминион-Риф — аркозы, риолиты, андезиты (2800 млн. лет); серия Витватерсранд — конгломераты, кварциты, сланцы, основные лавы; серия Вентерсдорп — андезито-базальты, туфы (2640 млн. лет); надсерия Трансвааль — доломиты, джеспилиты, кварциты, силициты, андезиты, фельзиты, конгломераты; серия Матсап — песчаники, кварциты, псефиты. Породы басс. Ранд прорваны *Бушвелдским интрузивным комплексом* (2050 млн. лет). В пределах массива расположены всемирно известные м-ния золота (*Витватерсранд* и др.), кр. м-ния жел. руд, полиметаллов, хромитов, марганца, алмазов. Южнее синеклизы Ранд имеется впадина, заполненная обломочной формацией надсерии Понгола, более древней, чем серия Доминион-Риф (ок. 3000 млн. лет).

Н. А. Божко.

ТРАНСКЕ́Й (Transkei), бантустан в ЮАР, в вост. части Капской пров., для коса. Раздроблен на 3 части. Пл. 410 тыс. км². Нас. 2,4 млн. чел. Адм. ц. — г. Умтата. В 1976 объявлен «независимым». Из 150 членов Законодат. ассамблеи половина назначается из числа вождей. Пр-во ЮАР осуществляет полный экономич. и политич. контроль над Т. Пром-сть развита слабо, с. х-во отсталое (осн. культуры — кукуруза и просо). Гл. источник доходов нас. — отходничество в «белые» р-ны ЮАР (ок. 350 тыс. чел. в 1980). В Т. царит полицейский террор. Юж.-афр. офицеры контролируют полицию и вооруж. силы Т.

В. П. Городнов.

ТРАНСНАЦИОНА́ЛЬНЫЕ БА́НКОВСКИЕ КОРПОРА́ЦИИ (ТБК), междунар. банковские объединения. Имеют отделения или дочерние компании во мн. странах Африки, к-рые совместно контролируются банковскими группами США, Великобритании, Франции, ФРГ, Японии, а также новыми для Африки участниками ТБК из Швейцарии, Бразилии, араб. стран—экспортёров нефти (члены ОПЕК).

К числу основных по капиталу, кол-ву отделений, масштабам деятельности и объёму операций в афр. странах относятся «Барклейс банк интернэшонал» (действует в Гане, Нигерии, Сьерра-Леоне, Замбии, Заире, Камеруне, ЮАР, Намибии), «Креди Лионне», «Банк де Пари э де Пеи-Ба» (в странах — членах зоны франц. франка), «Мидленд банк групп», «Морган Гренфелл К° оф Лондон», «Стандард чартеред банк групп», «Американ экспресс интернэшонал групп», а также ТБК, где преобладает араб. капитал: «Исламик инвестмент компани», «Интернэшонал Исламик банк», «Фраб банк интернэшонал» (с участием крупнейших франц. банков), «Банк арабе э интернасьонале д'инвестмент» (действуют преим. в араб. странах в Африке).

ТБК глубоко проникают в разл. отрасли х-ва афр. стран, прежде всего избравших капиталистич. путь развития, заметно увеличивают вложения в пром. произ-во и в проекты, реализация к-рых в дальнейшем должна облегчить освоение природных богатств континента, а также в стр-во трансп. магистралей, облегчающих доступ к стратегич. сырью в Африке. ТБК сотрудничают с крупнейшими иностранными пром. и торг. корпорациями, действующими в Африке.

ТРАОРЕ́ (Traoré) Махама Джонсон (р. 1942), сенегальский кинорежиссёр. Окончил киношколу в Париже. Первый его короткометражный ф. «Ад дураков» (1969) показал неравное положение афр. студентов во Франции. Наиб. известные ф.: «Суровый город» (1972), «Кактус» (1974), «Нжангаан» (1975). Другие ф.: «Ламбай» (1972), «Девушка» (1969, короткометражный), «Женщина» (1970), «Человек издалека» (1980).

Е. Кулик.

ТРАОРЕ́ Мусса (р. 1936), гос., политич. и воен. деятель Мали, генерал армии. Профессиональный военный. После провозглашения независимости Мали (1960) служил в армии; был начальником пехотного уч-ща. В нояб. 1968 — июне 1979 пред. Военного комитета нац. освобождения, глава гос-ва и главнокомандующий вооружёнными силами. С июня 1979 през. Мали. С марта 1979 ген. секр. партии Демократический союз малийского народа.

Е. Н. Корендясов.

ТРАХИЛО́БИУМ (Trachylobium), род растений сем. бобовых. Единств. вид — Т. бородавчатый, или африканское копаловое дерево (T. verrucosum), распространённый в тропич. Вост. Африке, на побережье Инд. ок., на Мадагаскаре и на Маскаренских о-вах. Выс. до 25—30 м, крона плоская. Из корней ствола и плодов получают мадагаскарскую, или занзибарскую, копаловую смолу (бальзам), к-рую обычно выкапывают из земли под деревом, где она накапливается, застывая кусками.

Н. А. Базилевская.

ТРЕ́ККЕРЫ (от нидерл. trek — переселение), в 30-х гг. 19 в. бурские переселенцы (см. *«Великий трек»*) из Капской колонии на С. и В. Создали республики Трансвааль (Юж.-Афр. Республика) и Оранжевую (Оранжевое Свободное гос-во), к-рые в ходе *англо-бурской войны 1899—1902* были захвачены Великобританией и включены в состав англ. доминиона ЮАС (с 1961 ЮАР).

С. А. Аблина.



«ТРЕУГО́ЛЬНИК КИО́НГА», часть вост.-афр. побережья между устьем р. Рувума и мысом Делгаду в Вост. Африке. В 1894 «Т. К.», входивший в Португальскую Вост. Африку, был присоединён к *Германской Восточной Африке*. После 1-й мировой войны на основании решения Лиги Наций был возвращён Португалии. Ныне «Т. К.» в составе мозамбикской пров. Кабу-Делгаду.

В. Я. Кацман.

ТРИПЛОХИ́ТОН (Triplochyton), род растений сем. стеркулиевых. Единств. вид — Т. жёсткодревесинный, африканское белое дерево, или африканский клён (T. scleroxylon), — листопадное дерево выс. до 55—60 м и диаметром ствола до 1,5 м, неветвящееся до полоаины высоты ствола, с высокими корнями-подпорками. Древесина кремово-белая, мягкая, лёгкая, хорошей текстуры, иногда заменяет красное дерево. Идёт на изготовление фанеры и на произ-во бумаги невысокого качества. Кору используют на кровлю.

Н. А. Базилевская.

ТРИ́ПОЛИ (араб. Тарабулус-эль-Гарб), столица, экономич. и культурный центр и крупнейший порт Ливии; гл. город Триполитании. Расположена на С.-З. страны, на побережье Средиземного м. 851 тыс. жит. (1980, оценка). Климат субтропич. средиземноморского типа; ср. темп-ра янв. 12°С, июля 27°С, осадков 370 мм в год. Пищевкус. (муком., консервирование овощей и фруктов, таб.), строит. (произ-во извести, цемента, кирпичей, стекольный з-д, домостроит. комбинат), металлургич. (переплавка металлолома) пром-сть, произво удобрений и аккумуляторов. В пригороде Джанзур — крупный текст. комбинат. Т. — центр пересечения междунар. путей, соединяющих Сев. Африку с остальной частью континента и Югом Европы. Пропускная способность порта превышает 12 млн. т в год. С вост. частью страны связан совр. автомагистралью, идущей из Туниса в Бенгази, Тобрук и далее на Александрию (Египет). Аэропорт междунар. значения.

Н. И. Прошин.





1. Триумфальная арка Марка Аврелия. 163—164.
2. Мечеть Сиди Велимана в центре города. 20 в.

Осн. финикийцами в 1-й пол. 1-го тыс. до н. э. под назв. Эа. У греков Эа вместе с финикийскими колониями Сабрата и *Лептис-Магна* наз. Триполис, назв. Т. сохранилось за Эа. В 105 до н. э. завоёван римлянами, в 5 в. н. э. — вандалами, в 6—7 вв. — в составе Византии, с 643 — Араб. халифата. Входил в состав разл. араб. гос-в, переживал расцвет при *Хафсидах*. В 1140—60 под властью норманнов Сицилии, в 1510—30 — испанцев, 1530—51 — Мальтийского ордена (иоаннитов). В 1551—1911 в составе Османской империи (в 1711—1835 под властью фактически независимой династии *Караманли*). В 1911 в ходе *итало-турецкой войны 1911—1912* был оккупирован итал. войсками. В

1943 занят англ. войсками. Один из центров нац.-освободит. борьбы. С дек. 1951 столица независимой Ливии.

Остатки стен рим. и визант. времени (перестроены в тур. период), триумфальная арка Марка Аврелия (163—164) на перекрёстке 2 улиц близ порта, руины рим. храма (183—184), сооружения 2 или 3 вв. Ср.-век. *медина* с узкими кривыми улицами расположена на скалистом мысу в сев.-зап. части Т., обнесена с 2 сторон стенами, разрушена в нач. 16 в., перестроена во 2-й пол. 16 в.: традиц. дома с плоскими крышами; мечети — ан-Нага (возможно, осн. в 10 в., перестроена в 17 в.), Ахмеда Караманли (1736; многокупольная, резной стук, полихромная майолика), Гурджи (1833; резной стук, расписная резьба по дереву, многоцветная майолика; высокий минарет); в юго-вост. углу — ас-Сарай аль-Хамра («Красный дворец», существовал уже в конце рим. времени, перестроен в 1300, в 16 в. и в 20 в., арх. А. Бразини; ныне Археол. и др. музеи). К Ю. и Ю.-В. от ас-Сарай аль-Хамра веером раскинулся Новый город с благоустроенной набережной, широкими магистралями с жилыми домами и деловыми зданиями. Ведётся совр. стр-во.

Ун-т аль-Фаттах (здание 1973; с б-кой); Ин-т связи, Ин-т управления; Школа иск-в и художеств. ремёсел.

Лит.: Aurigemma S., Tripoli e lo sue opere d'arte, Mil., [1927].

ТРИПОЛИТА́НИЯ (от греч. tri-, в сложных словах — три и pólis — город), историческая область в Ливии. В древности терр. Т. населяли племена ливийцев (предков берберов). В 1-й пол. 1-го тыс. до н. э. в прибрежной полосе Т. были осн. 3 финикийские колонии: Сабрата, *Лептис-Магна* и Эа (совр. *Триполи*), получившие у греков назв. Триполис (Tripolis, букв. — «трёхградье», союз трёх городов, отсюда — Триполитания). В кон. 6 в. колонии получили относит. самостоятельность и вместе со своими владениями составили область Т. В сер. 5 — кон. 3 вв. Т. находилась под властью Карфагена, затем Нумидии. В кон. 2—1 вв. завоёвана Римом; в 5 в. н. э. захвачена вандалами. В 6—7 вв. входила в состав Византии. В 642—643 в результате *арабского завоевания Северной Африки и Египта* вошла в Араб. халифат. Входила в состав гос-в Омейядов, Аббасидов, в 800—909 — *Аглабидов*, затем *Фатимидов*, с 973 — *Зиридов*. В 8 в. центр движения ибадитов, создавших имамат с центром в Джебель-Нефусе. В 1050 терр. Т. подверглась нашествию кочевых араб. племён бану хиляль и бану сулейм. С 1160 Т. перешла под сюзеренитет *Альмохадов*, с 13 в. в гос-ве *Хафсидов*; временами пользовалась значит. самостоятельностью под властью местных правителей. В 1510 побережье Т. было захвачено испанцами, в 1530 передано ими Мальтийскому ордену (иоаннитам). Внутр. р-ны Т. находились под контролем местных племён, отложившихся от Хафсидов и пользовавшихся поддержкой Османской империи. В 1551 мальтийцы были изгнаны из Т. и она перешла под прямое управление турок. Господствующее положение в стране заняла верхушка *янычар* и корпорация (таифа) *раисов*. В 1609 в результате восстания янычар тур. паша был фактически отстранён от власти, Т. правили пожизненно избиравшиеся *деи*. В 1711, воспользовавшись широким недовольством племён, местной знати, раисов правлением янычар, к власти пришёл Ахмед Караманли, основавший фактически независимую от Турции династию *Караманли*. В 1835 династия Караманли пала, Т. вновь попала под прямое управление турок и была превращена в вилайет Османской империи. В 1837—1858 в Т. проходило антиосманское восстание под руководством *Гумы бен Халифы аль-Махмуди*. В период танзимата в Т. был осуществлён ряд реформ. В результате итало-турецкой войны 1911—12 Т. была частично оккупирована итал. войсками и объявлена колонией Италии. В 1913 С. аль-Баруни была предпринята попытка создания независимого мусульм. гос-ва в сев.-зап. Т. В нояб. 1918 в г. Гарьян шейхами племён и представителями гор. знати была провозглашена независимая Триполитанская респ. (существовала до 1923). В 1923 итал. войска перешли в Т. в наступление и оккупировали бóльшую её часть (окончательно была покорена в 1928). В 1939 Т., *Киренаика* и *Феццан* были объединены под властью итал. ген.-губернатора. В 1943 во время 2-й мировой войны терр. Т. была оккупирована англ. войсками. В дек. 1951 — мае 1963 Т. — одна из провинций независимой Ливии.

ТРИПОЛИТА́НСКАЯ ВОЙНА́, см. *Итало-турецкая война 1911—1912.*

ТРИСТА́Н-ДА-КУ́НЬЯ (Tristan da Cunha), группа из 4 вулканич. о-вов, в юж. части Атлантич. ок. (37°06′ ю. ш. и 12°01′ з. д.). Административно (с 1938) в составе брит. владения *Святой Елены Остров*. Пл. 209 км² (в т. ч. самого крупного и обитаемого о-ва — Тристан 117 км²). Нас. 324 чел. (1983). Осн. поселение — Эдинбург. О. Тристан представлял собой потухший вулканич. конус выс. до 2060 м. Обрабатывается ок. 12 га; выращивают картофель (3/4 обрабат. площади), овощи, яблоки, сливу. Разводят кр. рог. скот, овец и коз. В р-не о-вов — рыб-во и мор. промысел (в т. ч. тюленей). О-ва названы по имени открывшего их в 1506 португ. мореплавателя Тристана да Куньи.

ТРИШТА́Н (Tristão) Нунью (? — 1447), португ. мореплаватель-работорговец, один из капитанов на службе принца *Генриха Мореплавателя*. В 1441 вместе с А. Гонсалвишем, продвигаясь вдоль сев.-зап. берега Африки на Ю., первым из европейцев достиг мыса Кап-Блан (совр. Нуадибу), в 1443 у сев.-зап. Мавритании — о-вов Арген. Ок. 1445, следуя далее на Ю. и охотясь за рабами, достиг устья р. Сенегал. В 1447, обогнув мыс Зелёный, открыл к Ю. у 11° с. ш. о-ва Бижагош и Тристан. Высадился затем на побережье материка, в устье р. Когон, где был убит в бою с африканцами.

Лит.: Хенниг Р., Неведомые земли, [пер. с нем.], т. 4, М., 1963.

ТРОСТНИКО́ВЫЕ КОЗЛЫ, редунки (Redunca), род парнокопытных животных из группы антилоп, эндемичный для Африки. Распространены к Ю. от Сахары. Дл. тела 110—160 см, выс. в холке 60—105 см, масса 20—95 кг. 3 вида: большая редунка (R. arundinum), обыкновенная редунка (R. redunca), горная редунка (R. fulvorufula). Местообитания разнообразны, но всегда вблизи воды. *Л. М. Баскин.*

ТРУБКОЗУ́Б (Orycteropus afer), млекопитающее отр. трубкозубов, эндемичного для Африки. Единственный представитель отряда. Распространён к Ю. от Сахары (по линии Сенегал, Центр. Судан и Эфиопия). Дл. тела до 1,5 м,



Трубкозуб.

хвоста 44—61 см, масса до 80 кг. Голова удлинённая с пятачком на конце; длинный язык может высовываться на 30 см. Каждый зуб состоит из большого числа сросшихся трубочек (отсюда назв.). Способен быстро закапываться в грунт с помощью мощных лап с длинными изогнутыми когтями. Питается в основном насекомыми (муравьями, термитами и т. п.). Объект охоты. *Ю. А. Мекеев.*

ТСВА́НА, чуана, бечуаны, зап. суто, народ в Ботсване и пограничных

Тсвана. 1. Боевой топор. Музей антропологии и этнографии им. Петра Великого. Ленинград. 2. Танец девушек после обряда инициации.



1



2

р-нах ЮАР и Зимбабве. Числ. св. 3,6 млн. чел. (1983, оценка). Говорят на *тсвана языке*. Распространены также англ. яз., в ЮАР — африкаанс. Сохраняются племена: мангвато, нгвакетсе, квена и др., расселённые колон. властями каждое в своём резервате. Традиц. занятие — скот-во (кр. и мелкий рог. скот). Развиты ремёсла (резьба по дереву, плетение, обработка шкур), фольклор, музыка, танцы. Большинство придерживается традиц. верований, часть — христиане (в основном протестанты).

ТСВА́НА ЯЗЫК, один из *банту языков*, относится к подгруппе сото, зоны S (классификация М. *Гасри*). Распространён в Ботсване, где является офиц. яз., а также в зап. р-нах Трансвааля и на С. Капской пров. ЮАР. Осн. диалекты: тлхапинг, ролонг, тлхаро.

Вокализм состоит из 9 гласных фонем за счёт противопоставления по признаку открытости / закрытости /i/, /e/, /o/, /u/. Система консонантов включает палато-альвеолярный щёлкающий двухфокусный согласный с аспирированными и назализованными вариантами (q, qh, nqh). Фиксируются 2 тона: высокий и ровный.

Имеется 19 согласоват. классов, однако 16-й — 18-й локативные классы не имеют самостоят. согласоват. моделей, а их показатели, кроме префикса 16-го класса, встречаются лишь в рудиментарных образованиях, выполняющих функции наречий. Типы предложений, как и весь синтаксич. строй, типично бантуские.

Письменность на лат. основе. Лит. форма яз. основана на диалекте тлхапинг, на лит. Т. я. издаётся художеств., религ. и учебная лит-ра, ведётся преподавание в нач. школе, выходит периодика.

Лит.: Doke C. M., The Southern Bantu languages, L., 1954; Cole D. T., An introduction to Tswana grammar, L., [1955]. *Н. В. Охотина.*

ТСЕСЕБЕ́, парнокопытное животное из рода *бубал*.

ТСО́НГА, батсонга, народ на Ю. Мозамбика, Ю.-В. Замбии и соседних р-нов ЮАР. Числ. 4,5 млн. чел., из них в Мозамбике 3,1 млн., в ЮАР св. 1 млн. (1983, оценка). Имеют подразделения: собственно Т., шангаан, хленгве,

Деревня тсонга. Мозамбик.



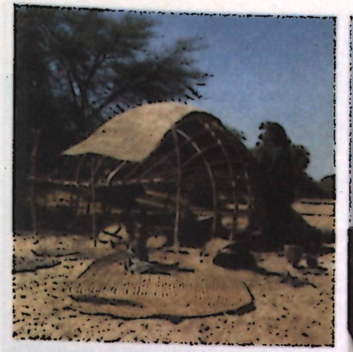

ронга, чопи, ленгве. Говорят на одном из *банту языков*. Осн. занятие — тропич. земледелие. Развиты ремёсла: резьба по дереву (культовая скульптура и др.), плетение чёрно-красных циновок, изготовление калебасов с резным орнаментом. Распространено отходничество на плантации и в города ЮАР. Часть Т. сохраняют традиц. верования, часть — христиане (католики), развит фольклор.

ТУАМАСИ́НА (Toamasina), до 1977 — Таматаве (Tamatave), город на В. Мадагаскара, на побережье Индийского ок. Адм. ц. пров. Туамасина. 60 тыс. жит. (1978). Крупнейший порт страны. Жел. и автомоб. дорогами связан с г. Антананариву. Торг. центр с.-х. р-на произ-ва экспортных культур (перец, ваниль, кофе, табак, корица). Нефтеперераб. з-д, пр-тия металлообр., пищевкус. пром-сти.

Имеет план в виде шахматной сетки (арх. Г. Касень, 1920-е гг.) и расположен дугой вдоль рейда. Посередине дуги — бульвар, соединяющий набережную с главным вокзалом. Застроен зданиями в духе европ. эклектики 19 — нач. 20 вв. и современного типа.

ТУАРЕ́ГИ, имошаг (самоназв.), берберский народ в Мали, Буркина-Фасо, пустынных обл. Алжира и Ливии. Числ. 975 тыс. чел., из них в Мали 550 тыс., в Буркина-Фасо св. 220 тыс. (1983, оценка). Говорят на одном из *берберо-ливийских языков*. Делятся на группы: кель ахаггар (ихаггарен), кель аджер — в Сахаре, кель аир, кель грес и юллемиден — в Сахаре и Сахеле. Юж. группы Т. занимаются оседлым земледелием (зерновые, бобовые, овощи) и скот-вом (мелкий рог. скот), сев. (сахарские) — кочевым скот-вом (козы, верблюды), в оазисах — земледелием. С сер. 20 в. многие работают на нефтепромыслах, с 1970-х гг. усилился процесс их оседания на землю. Сохраняется сословно-кастовое деление. Т. — мусульмане-сунниты.

ТУАРЕ́ГСКИЙ МАССИ́В, то же, что *Ахаггарский массив*.

ТУБУ́РБО-МА́ЙУС (араб. Хендшир-эль-Касба), древний город в Тунисе, в долине р. Мильян, пунический, с 146 до н. э. — римский, в 6 в. — византийский. Остатки храмов романизиров. богов

1. Шатер туарегов. Алжир. 2. Мужчина туарег с дочерью. 3. Туареги. Караван. 4. Женщина туарег.



1 2



3



4



Тубурбо-Майус. Вид через городские ворота на руины капитолия. 168.

Карфагена. Руины рим. города периода расцвета (2—1-я пол. 3 вв.): укреплений с 3 воротами, мощёных улиц, ансамбля форума (реставрирован в 4 в.) с портиками, капитолием (168), базиликой, храмом Меркурия (211, полукруглый двор) и рынком; зимних терм (реставрированы в 561), летних терм (кон. 2 в., реставрированы в 361; бассейн; палестра и мраморная колоннада — 225), 3-пролётной триумфальной арки, жилых домов 2—3 вв. с мозаиками, маслобоен, цистерн. Близ города — визант. крепость.

Лит.: Lézine A., Thuburbo Majus, [Tunis], 1968.

Т. П. Каптерева.

ТУГЕ́ЛА (Tugela), 1) река в ЮАР. Дл. ок. 350 км, пл. басс. ок. 27 тыс. км². Берёт начало в Драконовых горах, впадает в Инд. ок. к С. от г. Дурбан. 2) Каскад водопадов в верх. течении р. Тугела, самый высокий в Африке — 933 м.

«ТУЗЕ́МНЫЕ КОНГРЕ́ССЫ», первые массовые политич. орг-ции афр. населения, созданные в Юж. Африке в нач. 20 в. Возникновение «Т. к.», тесно связанное с появлением в кон. 19 в. независимых «туземных церквей», афр. газет, просветит. и профсоюзных объединений, отражало развитие нац. и политич. самосознания афр. населения. Первый крупный «Т. к.» был образован зулу-христианами Натала в 1901. «Т. к.» появились также в колониях Капской, Оранжевой, Трансвааль. Их деятельность, объединявшая гл. обр. представителей гор. нас., заключалась в основном в выработке резолюций по разл. социально-экономич. и политич. вопросам, в организации петиц. кампаний, направлении делегаций в Лондон и др. легальных и мирных акциях антиколон. протеста. «Т. к.» содействовали политич. объединению афр. нас. и стали предшественниками созданного в 1912 *Африканского национального конгресса.*

Лит.: Давидсон А. Б., Южная Африка. Становление сил протеста. 1870—1924, М., 1972; Вяткина Р. Р., Создание Южно-Африканского Союза. (1902—1910), М., 1976.

Р. Р. Вяткина.

ТУЛИА́РА (Toliara), до 1978 — Тулеар (Tuléar), город на Ю.-З. Мадагаскара. Адм. ц. пров. Тулиара. 45 тыс. жит. (1978). Кр. порт на побережье Мозамбикского прол. Аэропорт. Торг. центр с.-х. р-на (кукуруза, сизаль, сах. тростник). Пр-тия пищевкус., цем. и текст. пром-сти. З-д с.-х. техники.

ТУЛУНИ́ДЫ, династия в Египте в 868—905. Основатель — Ахмед ибн Тулун (868—884), по происхождению тюрок, был наместником Аббасидов в Египте. Создал сильную армию из рабов — тюрок, греков и нубийцев, а также флот. При нём Египет стал фактически независимым от Аббасидов. При Ахмеде ибн Тулуне и его преемнике Хумаравейхе был одержан ряд побед в сражениях с византийцами. В 878 Ахмед ибн Тулун подчинил Сирию. Нек-рое снижение налогового гнёта, осуществлённое Т., способствовало подъёму х-ва страны. Поражение, нанесённое Т. карматами в 903, борьба между Т. и воен. знатью облегчили завоевание (905) страны аббасидским войском. Последний Т. — Шейбан и уцелевшие члены династии были уведены в плен в Багдад.

Лит.: Hassan Z. M., Les Tulunides, P., 1933; Grabar O., The coinage of the Tulunids, N. Y., 1957.

ТУНГУ́Р, ср.-век. гос-во, существовавшее на терр. совр. Судана. Осн. народом тунгур (происхождение неизвестно) на плато Дарфур в сер. 14 в. Столицей гос-ва вначале был Маса, затем — Ури. В материальной культуре тунгур прослеживается наличие мероитских традиций, связей с Египтом, *Борну,* племенами тиббу. Гор. постройки в Т. каменные, в основном округлых форм, дворцы прямоугольные. Для дворцовых и обществ. зданий характерны террасы. Ури и др. укреплённые города занимали господствующее положение на междунар. торг. путях. Осн. статью доходов Т. составляла торговля рабами. Ок. 1500 гос-во Т. достигло наивысшего расцвета, к-рый традиция связывает с языческим царём Шоу, основателем Ури. Шоу приписываются принятие ислама, постройка первой в стране мечети (в Ури), введение в обиход при дворе араб. яз. В сер. 16 в. войска маи Мухаммеда Идриса оккупировали Т., превратив его в наместничество в «империи» Борну. Во главе Т. оставались потомки Шоу. Первый правитель Кейры, следующего самостоят. гос-ва в Дарфуре, был связан родственными узами с тунгурской династией.

Лит.: Arkell A. J., The history of Darfur, 1200—1700 A. D., «Sudan notes and records», v. 32—33, Khartoum, 1951—52; Balfour-Paul H. G., History and antiquities of Darfur, Khartoum, 1955.

С. Я. Берзина.

ТУНИ́С, Тунисская Республика (араб. Аль-Джумхурия ат-Тунисия).

Общие сведения

Т. — гос-во в Сев. Африке. На С. и В. омывается Средиземным м.; на Ю. граничит с Ливией, на З. с Алжиром. Пл. 164,2 тыс. км². Нас. 7,0 млн. чел. (1984, перепись). Столица — Тунис. В адм. отношении терр. Т. разделена на 23 вилайета (см. табл.).





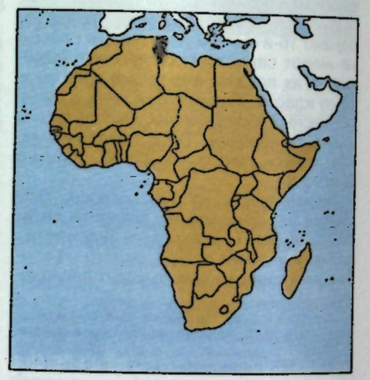

Административное деление

Адм. единицы	Площадь, км²	Население, тыс. жит., 1984	Адм. центр
Арьяна	1558	374	Арьяна
Беджа	3558	275	Беджа
Бен Арус	761	246	Бен Арус
Бизерта	3685	203	Бизерта
Габес	7175	240	Габес
Гафса	8990	236	Гафса
Джендуба	3102	359	Джендуба
Джерид	4719	68	Таузар
Загван	2768	119	Загван
Кайруан	6712	422	Кайруан
Кассерин	8066	298	Кассерин
Кебили	22084	95	Кебили
Махдия	2966	270	Махдия
Меденин	8588	296	Меденин
Монастир	1019	278	Монастир
Набуль	2788	461	Набуль
Сиди-Бу-Зид	6994	288	Сиди-Бу-Зид
Сильяна	4631	222	Сильяна
Сус	2621	322	Сус
Сфакс	7545	578	Сфакс
Фуш-Татавин	38889	100	Фуш-Татавин
Тунис	346	774	Тунис
Эль-Кеф	4965	248	Эль-Кеф

Государственный строй

Действующая Конституция 1959 (с многочисл. изменениями и дополнениями) закрепляет право собственности, а также декларирует ряд др. бурж.-демократич. прав и свобод. В обществ.-политич. жизни страны господствующее положение занимает правящая Социалистич. дустуровская партия (СДП).

Глава гос-ва и пр-ва, а также командующий вооруж. силами — президент, избираемый населением на 5 лет. Президентом может быть лицо не моложе 40 лет, исповедующее ислам. Он осуществляет надзор за соблюдением конституции и исполнением законов, определяет общую политику пр-ва, объявляет чрезвычайное положение, назначает членов пр-ва, гражд. и воен. должностных лиц, дипл. представителей, заключает и ратифицирует междунар. договоры. Наряду с чл. Палаты депутатов он пользуется правом законодат. инициативы (представленные им законопроекты рассматриваются в первую очередь). В период между сессиями парламента президент может издавать декреты-законы, подлежащие утверждению на очередной сессии парламента. Президент промульгирует законы, принятые парламентом, обладает правом отлагат. вето, возглавляет Совет республики, к-рый состоит из членов Политбюро ЦК СДП и пр-ва и созывается для обсуждения наиб. важных гос. дел.

Законодат. орган — однопалатный парламент (Нац. собрание), избираемый населением на 5 лет. Активное избират. право предоставлено лицам, достигшим 20 лет, пассивное — 28 лет. Избират. прав лишаются лица, осуждённые за серьёзные преступления, находящиеся на действит. воен. службе и нек-рые др.

Действует экономич. и социальный совет — совещат. орган.

Пр-во состоит из назначаемых президентом премьер-министра и министров. Члены пр-ва несут ответственность перед президентом и парламентом.

Провинции управляются назначаемыми президентом губернаторами — председателями провинциальных к-тов СДП, округа и секторы — чиновниками, назначаемыми министром внутр. дел из числа активистов СДП. В коммунах создаются выборные муниципальные советы, избирающие из своего состава мэра (функционируют под контролем губернаторов).

Судебная система включает: Кассационный суд, апелляц. суды, суды первой инстанции и кантональные суды (суды низшей инстанции). Особое положение занимает Верховный суд, к-рый рассматривает дела о гос. измене, совершённой членом пр-ва. Существует суд гос. безопасности. Все судьи назначаются президентом по представлению Высш. совета магистратуры.

Л. Р. Сюкияйнен.

Природа

Терр. Т. вытянута с С. на Ю. почти на 800 км; длина береговой линии ок. 1200 км. На С. берега высокие, местами обрывистые, на В. — низкие с лагунами. Крупные заливы: Тунисский, Хаммамет, Габес. Вдоль побережья многочисл. о-ва: Джерба, Керкенна и др.



Преобладает равнинный рельеф. Менее $^1/_3$ терр. (гл. обр. на С.-З. и З.) занято горами *Атласа* (вост. отроги Тель-Атласа и Сахарского Атласа) выс. до 1200 м и межгорными плато (Сев. и Высокий Тель). В хр. Тебесса находится высшая точка страны — г. Шамби (1544 м). В центр. и вост. частях Тунисского хр., а также примыкающих к нему массивах — сложная «мозаика» куполообразных поднятий — «джебелей» и межгорных котловин. Юж. часть тунисского Атласа образует как бы 2 горные ступени выс. до 1000 м, спускающиеся к низменностям Вост. и Центр. Туниса, среди к-рых различают Тунисскую низм. (Ниж. Тель) на С., южнее — Тунисский Сахель. В центре страны находятся бессточные солончаковые впадины — *шотты* — Шотт-Джерид (ок. 5 тыс. км²), Шотт-эль-Гарса (1,3 тыс. км²), расположенные ниже ур. м., и др., окаймлённые с С. горами. На Ю.-В. — горы Ксур отде-

ляют от береговой низменности всхолмлённые равнины щебнистых и каменистых пустынь Сахары. На крайнем Ю. — песчаная пустыня Рмель-эль-Абиод — сев. оконечность Большого Восточного Эрга.

Геологическое строение и полезные ископаемые. На терр. Т. выделяются различные по геол. строению и металлогении области — Сахарская (часть древней Африканской платформы) и Атласская (сектор Средиземноморского геосинклинального пояса), разделённые Юж.-Атласским региональным разломом. В пределах Сахарской обл. в разл. степени метаморфизованные породы докембрийского фундамента перекрыты мор. и лагунно-континентальными отложениями палеозоя (мощностью св. 6 км), песчаниками, доломитами и эвапоритами триаса, глинами, мергелями и песчаниками юры — неогена (ок. 6 км), покровами щелочных базальтов и четвертичными золовыми песками (м-ния нефти и природного газа, фосфоритов). Атласская обл. включает складчатые и глыбово-складчатые зоны Тельского Атласа (на С.) и Тунисского Атласа (на Ю.), сложенные мощными толщами мезозоя и кайнозоя. Складчатые породы мезозоя — кайнозоя (до ср. миоцена включительно) образуют серию перемещённых с С. на Ю. тектоніч. покровов (шарьяжей). В Атласской обл. преобладают близширотные складки и разломы сев.-вост. («атласского») простирания, наряду с этим широко развита система поперечных разломов и грабенов субмеридионального и сев.-зап. («красноморского») направления. Системы разноориентированных разломов и участки их сочленения определяют размещение важнейших металлогенич. зон, рудных р-нов и м-ний руд чёрных, цветных и редких металлов, а также барита, флюорита и целестина, диапиров гипсо-соленосного триаса и выходов термоминеральных источников. С отложениями мезозоя и кайнозоя в Атласской обл. связаны м-ния нефти и природного газа.

Запасы (1984) нефти — 690 млн. т и газа — 460 млрд. м³ (м-ния Эль-Борма, Аштарт, Шуэш-эс-Сайди, Тазарна); фосфоритов — 1,2 млрд. т (Муларес, Мрата, Редееф, Калъа-Джерда, Айн-Керма); жел. руд — 75 млн. т (Джерисса, Тамера-Ганара); свинца — 360 тыс. и цинка 550 тыс. т (Джебель-Халлуф, Сиди-Юсуф); барита — 2 млн. т и флюорита — 1,6 млн. т. Известны также м-ния марганцевых руд (Тхубурник, Джебель-Батум), ртути (Джебель-Ариа), кам. соли и др. *В. Н. Выдрин.*

Климат преим. субтропич. средиземноморский, с жарким сухим летом и относительно прохладной влажной зимой; на крайнем Ю. — тропич. пустынный, с частыми горячими ветрами сирокко из Сахары. Ср. темп-ры янв. на С. 10°С, июля 26°С, на Ю. соответственно 21°С и 33°С. Наиб. год. кол-во осадков выпадает в Сев. Теле (1000—1500 мм), в остальной части Теля 400—600 мм, а к Ю. от Тунисского хр. — 100—200 мм. Кол-во осадков сильно колеблется в разные годы, часто создавая угрозу урожаю.

Б. ч. рек относится к типу вади. Наиб. крупная река — Меджерда (дл. 460 км), широко используемая в гидроэнергетич. и ирригац. целях. Остальные вади незначительны, и сток их крайне непостоянен. На С. — солёное оз. Бизерта (древний мор. залив), оз. Гараэт-Ашкель.

Почвы и растительность. Почвенно-растит. покров относится преим. к средиземноморским типам. На С. преобладают разл. типы коричневых карбонатных почв, свойственных сухим лесам и кустарникам, в горах Атласа в наиб. увлажнённых р-нах формируются бурые лесные слабоподзоленные почвы, к Ю. и в засушливых р-нах — серо-коричневые и засолённые почвы полупустынь, а также примитивные почвы пустынь. Естеств. растительность сильно деградирована. В горных р-нах на побережье — острова макквиса; в наиб. высоких горах — леса пробкового и кам. дуба, алеппской сосны и туи. На равнинах преобладает травянистая растительность с полынями, сухолюбивыми злаками (в т. ч. альфа), в полупустынях — солянки. В долинах вади — акации, дрок, тамариски; в пустынях отд. деревья — тальха и этель, эфемеры, вегетирующие после дождей. Вблизи кр. источников воды, гл. обр. на Ю., возникли многочисл. оазисы; встречаются рощи финиковых пальм, фруктовые сады, миндальные и оливковые деревья.

Из кр. животных на С. сохранились кабан, муфлон. В полупустынных р-нах немало хищников, из к-рых наиб. распространены рысь, каракал, дикая кошка, шакал, фенёк и др. Повсеместно многочисленны мелкие грызуны. Разнообразны птицы, в т. ч. хищные и перелётные. Многочисленны гуси, утки, ибисы, лебеди, бакланы, белые цапли и даже фламинго, собирающиеся большими стаями. Много пресмыкающихся. Из насекомых для сельского хозяйства особенно опасна саранча. В водах Средиземного м. водятся промысловые рыбы: сардина, тунец, сельдь, анчоусы и др. Имеется заповедник Джебель-Бу-Хедма.

Население

Св. 97% нас. составляют тунисские арабы, св. 1% — берберы оазисов. В Т. живут небольшие группы алжирских и др. арабов, европейцев (французы, итальянцы и др.). Офиц. яз. — арабский, распространён французский. Верующие — мусульмане-сунниты, берберы — абадиты.

За 1950—84 числ. нас. Т. увеличилась с 3530 тыс. чел. до 6966 тыс. чел. Ср.-год. темпы общего прироста нас. в 1974—84 составили 2,6%. Экономически активного нас. св. 1,57 млн. чел., в т. ч. в с. х-ве было занято 35%, в промсти (вкл. ремёсла и отрасли производств. инфраструктуры) 32%, в сфере услуг 33% (1980). Ср. плотность нас. — 42,2 чел. на 1 км² (1983). Более половины нас. сосредоточено в прибрежной полосе Бизерта — о. Джерба, где плотность нас. в ср. составляет 164 чел. на 1 км²; на гористом С.-З. и в центр. континентальных р-нах Т. плотность снижается до 10 чел. на 1 км²; на Ю. постоянное нас. имеется лишь в оазисах. Гор. нас. — 53% (1984). Наиб. значит. города — Тунис, Сфакс, Сус, Бизерта, Габес, Кайруан; расположены (исключая истор. центр Кайруан) на мор. побережье.

Исторический очерк

Т. с древнейших времён до 1881. Терр. Т. была заселена с древнейших времён. Сохранились орудия нижнего, среднего и верхнего палеолита, памятники *атерской культуры, оранской культуры* и *капсийской культуры*. В эпоху неолита (4—2-е тыс. до н. э.) терр. Т. населяли древние ливийские племена лием и рыб-вом, частично охотой и жив-вом.

Возникли укреплённые поселения. Появление финикийцев на терр. Т. в 12 ний (Утика, Карфаген, Гиппон, Хадрумет рабовладельч. отношений и возникновению цивилизации, близкой финикийской. Среди финикийских поселений ведущее место занял *Карфаген*. Высокого уровня достигли торговля, мореплавание, ремесл. произ-во и земледелие. В результате Пунич. войн (264—241; 218—201; 149—146 до н. э.) между Карфагеном и Римом Карфагенская держава прекратила существование. В 146 до н. э. римляне разрушили Карфагена. Завоевала рим. пров. Африка. К сер. 1 в. н. э. власть римлян распространилась на всю терр. совр. Т. В огромных латифундиях эксплуатировала рим. знать тысячи рабов. Были построены дороги, акведуки, многочисл. храмы, триумфальные арки, термы, цирки, т-ры. Заново отстроенный Карфаген превратился в кр. культурно-экономич. центр Средиземноморья. Страна подверглась сильной романизации; распространился

лат. язык. Верхушка местного нас. постепенно слилась с рим. знатью.

С 5 в. на терр. Т. отмечался упадок городов, римских учреждений. Борьба порабощённого нас., принимавшая форму религ. ересей и схизм (напр., *агонистики*), резко ослабила власть Рима. В 439 вандалы захватили терр. Т. и сделали Карфаген столицей своего королевства; на Ю. появились берберы. Господство варваров ускорило разложение антич. общества и сопровождалось постепенным падением уровня произ-ва. В 534 Т. перешёл под власть Византии. Страну потрясли берберские восстания и религ. волнения. В 646 визант. экзарх-патриций Григорий выступил против центр. пр-ва и провозгласил себя императором. В 647 арабы разбили войска Григория, в 670 основали *Кайруан*, ставший столицей их сев.-афр. владений, в 698 взяли и окончательно разрушили Карфаген, завоевав терр. *Ифрикии* (см. *Арабское завоевание Северной Африки и Египта*). С включением Т. в халифат Омейядов ислам постепенно начал вытеснять христианство и к 12 в. стал господствующей религией местного нас. Установились отношения, характерные для раннефеод. общества халифата, развивавшиеся в Т. на базе колоната и антич. традиций. Высокого уровня достигли текст. произ-во, судостроение и мореходство, инж. искусство, особенно стр-во ирригац. сооружений. Хоз. жизнь основывалась на поливном земледелии, торговле и ремесленно-мануфактурном произ-ве. В 800 Т. отделился от халифата Аббасидов и стал самостоят. госвом под властью араб. династии *Аглабидов* (800—909). В стране постоянно происходили восстания. Одно из них привело к созданию в Т. в 909 исмаилитского гос-ва *Фатимидов*. Фатимидская тирания и господство исмаилитов вызывали сильное недовольство нас. Т., к-рым воспользовались *Зириды*, создавшие в Ифрикии в 1048 независимое суннитское гос-во со столицей в Кайруане. В 1057 кочевники-бедуины захватили Кайруан. Приморские города Т. заняли норманны. Гос-во Зиридов распалось на мелкие феод. владения и гор. республики. В 1160 Т. вошёл в состав гос-ва *Альмохадов*. В процессе его распада образовалось кр. тунисское гос-во Хафсидов (1229—1574). В экономич. и социальной жизни страны возобладали феод. отношения. К 15 в. завершилась арабизация Т. В это время Т. стал главной державой араб. Запада (Магриба). Оживились торговля, ремесл. произ-во, земледелие, особенно на С., куда (в г. Тунис) была перенесена (в 1236—37) столица. Этому во многом способствовало переселение в Т. андалусских арабов (мавров), бежавших из Испании во время Реконкисты (по андалусскому образцу строились мечети, мавзолеи, дворцы, разбивались сады и виноградники).

В 16 в. Т. стал объектом захватнич. устремлений Испании и Османской империи. В 1534 Т. захватил командовавший тур. флотом *Хайраддин Барбаросса*, но не удержал его, т. к. Хафсиды

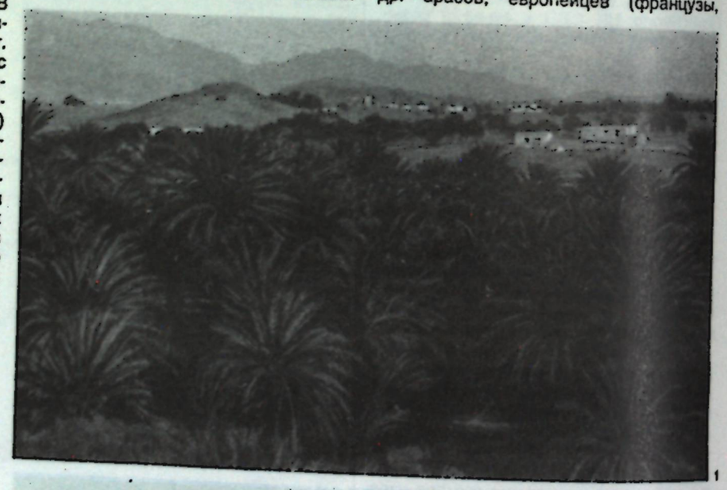

1



2



3



4



5

1. Ландшафт в районе г. Гафса. 2. Поля пшеницы на С.-З. Туниса. 3. Ландшафт в районе г. Тауэар. 4. Песчаные дюны Сахары. 5. Тель-Атлас в районе Средиземноморского побережья.



Колизей. Римское время.

получили помощь Испании. После непродолжительного исп. протектората (1535—74) Т. захватили тур. феодалы, низложившие Хафсидов. Т. был превращён в пашалык Османской империи. Во время османского господства тунисские порты стали прибежищем мусульм. корсаров. Торговля пришла в упадок. В Т. осело большое кол-во христ. рабов из разл. стран Европы, а также свободных, изгнанных в нач. 17 в. из Испании. Верхушка тур. янычар постепенно слилась с андалусской аристократией и араб. знатью, образовав новый правящий феод. класс. В 1705 власть захватил Хусейн бен Али, основавший династию беев *Хусейнидов*. Признавая сюзеренитет тур. султана, Хусейниды стремились проводить самостоят. внутр. и внеш. политику, вели войны с Алжиром, заключали договоры с европ. державами.

С ростом внеш. торговли, отчасти связанным с прекращением в нач. 19 в. пиратства и развитием товарно-ден. отношений, назрела необходимость в проведении глубоких социальных преобразований. В 40-х гг. при бее Ахмеде в Т. отменено рабство и создана регулярная армия и флот. В 1857 опубликован «Ахд аль-Аман» («Фундаментальный пакт»), распространивший на Т. принципы танзимата, в 1861 обнародована первая тунисская конституция (дестур). В 1859—60 была построена типография и начали издаваться первые тунисские книги и газеты на араб. яз. Либеральные реформаторы, среди к-рых видное место занимал *Хайраддин ат-Туниси*, стремились совместить традиции ср.-век. араб. культуры с достижениями европ. цивилизации. Однако реформы, особенно создание регулярной армии и флота, стр-во дворцов, а также хищения бейских сановников истощили казну. Т. обратился к внеш. займам, для покрытия к-рых вводились тяжёлые подати. Бесконечные поборы вызывали протест народа. В сер. 60-х гг. 19 в. страна была охвачена восстанием под руководством «народного бея» Али бен Гедахема. В этих условиях пр-во Т. прекратило выплаты по внеш. займам. В 1867 наступило финанс. банкротство Т., к-рое послужило поводом для создания в 1869 Междунар. финанс. комиссии. Из 125 млн. фр. консолидированного долга 100 млн. приходилось на долю Франции, к-рая в борьбе с Великобританией и Италией вынашивала планы завоевания Т.

Т. в период французского протектората. Весной 1881 франц. войска оккупировали Т. и навязали бею *Бардоский договор 1881*. Заключение этого кабального договора вызвало нар. восстание, возглавленное каидом Али бен Халифой. В 1883 бей заключил с Францией Ла-Марсскую конвенцию, юридически закрепившую установление над Т. франц. протектората. Реальная власть перешла к ген. резиденту Франции. В Т. поселилось большое кол-во европейцев (в 1921 их было 156,1 тыс., в 1946 — 239,5 тыс.). В их руках находилось ок. 1 млн. га лучших земель. Европ., гл. обр. франц., компании приступили к разработке м-ний полезных ископаемых (свинцово-цинковых руд, фосфоритов, жел. руды). К 1914 протяжённость жел. дорог составляла 2065 км (в 1881 было 224 км, в 1909 — 1375 км). Большое развитие получили зерновое х-во, виноградарство, культура цитрусовых. Т. стал вторым в мире экспортёром оливкового масла.

Захват гл. позиций в экономике Т. иностр. капиталом привёл к возникновению наряду с традиц. сектором колон. капиталистич. сектора. Рост фермерского х-ва колонистов, ж.-д. и портовое стр-во, развитие горнодоб. пром-сти и транспорта способствовали формированию рабочего класса Т. Нац. тунисская буржуазия была представлена гл. обр. владельцами мелких пр-тий по переработке с.-х. сырья. Из 290 крупных торг. и пром. пр-тий (в 1955) 237 принадлежало французам, 20 др. иностранцам, 33 тунисцам.

В кон. 19 в. возникли первые националистич. орг-ции *младотунисцев*, в 1907 объединившиеся в политич. партию, возглавлявшуюся Али Баш Хамбой и Абд аль-Азизом *Таальби*. Под руководством младотунисцев происходили антиимпериалистич. выступления в 1906—12. Под влиянием Окт. революции в России в Т. усилилось антиколон. движение. В 1919 образовалась Социалистич. федерация. В развитии рабочего и освободит. движения большую роль сыграли Коммунистич. федерации Т. (созд. в 1920) и Тунисская всеобщая конфедерация труда (1924—25). Однако в первые годы после 1-й мировой войны нац.-освободит. движение возглавляла исламофильская консервативная партия *Дустур*. Под влиянием освободит. движения франц. власти пошли на уступки, создав в 1922 при пр-ве протектората совещат. орган — Большой совет.

Мировой экономич. кризис 1929—33 обострил положение. Сократилась добыча фосфоритов, жел. руды, свинца; закрылись мн. шахты и заводы, выросла безработица. Падение цен на с.-х. продукцию привело к разорению крестьян. Росло недовольство масс колон. режимом. Оживилась деятельность антиимпериалистич. орг-ций. В этих условиях в партии Дустур произошёл раскол. В 1934 Хабиб *Бургиба* создал левонационалистич. партию «Новый Дустур» (см. *Социалистическая дустуровская партия*, СДП), к-рая оттеснила от руководства движением прежних лидеров Дустура, образовавших партию «Старый Дустур». В сент. 1934 «Новый Дустур» возглавил антиимпериалистич. выступления. Однако в апр. 1938 колонизаторы подавили массовое выступление народа, запретили «Новый Дустур», арестовали Бургибу и др. лидеров партии. Репрессиям подверглась и *Тунисская коммунистическая партия* (ТКП), организационно оформившаяся в 1939.

С нояб. 1942 по май 1943 Т. находился под оккупацией итало-герм. войск. Активную борьбу против оккупантов развернула ТКП; коммунисты возглавляли мн. подпольные группы сопротивления на оккупированной терр., они находились среди солдат на фронте. В этой обстановке бей Мухаммед аль-Монсеф в 1942—43 образовал националистич. пр-во во главе с М. Шеником. После освобождения Т. от фашистской оккупации французы сместили в мае 1943 пр-во Шеника и восстановили довоен. порядки. В 1945—47 под давлением демократич. движения во Франции власти Т. провели ряд реформ. 4 авг. 1946 ТКП опубликовала программу, требовавшую упразднения франц. протектората над Т. и провозглашения его независимости. Руководство нац.-освободит. движением по-прежнему находилось в руках «Нового Дустура» и сотрудничавшего с ним Всеобщего союза тунисских трудящихся (ВСТТ), созданного в 1946 Фархатом *Хашедом*. 23 авг. 1946 Нац. конгресс, созданный по инициативе «Нового Дустура», принял Декларацию независимости Т. В 1946 и 1947—48 ВСТТ возглавил кр. антиимпериалистич. выступления тунисского пролетариата. В 1949 Бургиба вернулся из эмиграции (где находился с 1945) и начал переговоры с франц. пр-вом о предоставлении Т. независимости. Провал переговоров послужил сигналом для массового антиимпериалистич. движения 1952—54, к-рое сочетало невооруж. выступления в городах с действиями партизанских отрядов Тунисской армии освобождения (созд. в 1952 «Новым Дустуром»). 31 июля 1954 Франция провозгласила внутр. автономию Т. 3 июня 1955 были подписаны франко-тунисские конвенции, в соответствии с к-рыми управление внутр. делами Т. перешло в руки нац. пр-ва Тахара Бен Аммара, приступившего к подготовке выборов в Нац. учредит. собрание. Дальнейшее обострение кризиса колон. политики Франции вынудило её возобновить переговоры, к-рые завершились подписанием 20 марта 1956 франко-тунисского протокола о признании Францией независимости Т.

Т. после провозглашения независимости. На выборах в Нац. учредит. собрание (25 марта 1956) победу одержал Нац. фронт (98,9% голосов) в составе партии «Новый Дустур», ВСТТ и др. Ведущее положение заняла партия «Новый Дустур»; в апр. 1956 её пред. Бургиба сформировал пр-во. Была проведена чистка (заменено $^2/_3$ гос. служащих) и перестройка гос. аппарата, создана нац. армия и служба безопасности, проведены адм. (в июне 1956) и муниципальная (в марте 1957) реформы. 25 июля 1957 Нац. учредит. собрание упразднило монархию и провозгласило Т. республикой. Президентом был избран Бургиба.

Большое значение для укрепления нац. суверенитета имела эвакуация франц. войск (1958), постепенный отъезд из страны франц. колонистов, выход Т. из таможенного союза с Францией (1959) и др. Наиб. остроту приобрёл вопрос об эвакуации франц. воен. базы в Бизерте (завершена 15 окт. 1963). В 1958—61 были национализированы пр-тия горнодоб., энергетич., некрые пр-тия обрабат. пром-сти. Под контроль гос-ва перешли внеш. торговля, осн. банковские операции, ж.-д. и междугородний автотранспорт, гор. коммунальные х-ва и др. На основании «исключительных законов» против лиц, сотрудничавших с колонизаторами (1957), в руки гос-ва перешла собственность более чем 200 семей кр. помещиков и капиталистов.

В 1956—57 были секуляризированы и национализированы хабусные (см. *вакф*) земли; в 1957 издан закон, предусматривавший передачу общинных земель в частную собственность. В 1958 началась агр. реформа в долине Ниж. Меджерды, ограничивавшая размер землевладения 50 га. По франко-тунисским соглашениям 1957, 1960 и 1963 производился выкуп земель франц. колонистов; 12 мая 1964 опубликован закон о полной национализации иностр. землевладения. У мусульм. духовенства была изъята собственность, судопроизводство и контроль над нар. образованием.

В 1962 пр-во приступило к структурным реформам, к-рые проводились под лозунгами «дустуровского социализма». На 7-м съезде «Нового Дустура» (окт. 1964) партия была переименована в Социалистич. дустуровскую партию (СДП). Ведущая роль перешла к гос. сектору. Роль частного капитала была ограничена. В торговле, ремесл. произве и с. х-ве проводилась политика производств. кооперирования. Однако в 1969 пр-во Бургибы распустило большинство производств. кооперативов; восстановило свободу частной торговли и предпринимательства. Был принят ряд мер для стимулирования частных инвестиций и привлечения иностр. капитала. На 9-м съезде СДП в 1974 Бургиба был избран пожизненным пред. партии, с 1975 он пожизненный президент Т. Весной 1980 Бургиба решил перейти к политике нац. согласия. 11-й съезд СДП (апр. 1981) утвердил переход к многопартийной системе. Была разрешена легальная деятельность ТКП. 1 нояб. 1981 состоялись парламентские выборы с участием оппозиц. группировок. Победу одержал Нац. фронт в составе СДП, ВТОТ и примыкавших к ним обществ. орг-ций. Он получил 94,6% голосов (96,3% в 1979). Оппозиц. группы получили: ДДС — 3,28%, ДНЕ — 0,81%, Религ. оппозиция, представленная разл. группировками движения исламских фундаменталистов, бойкотировала выборы. С сер. 70-х гг. они активно выступали под лозунгами «*братьев-мусульман*».

Т. — чл. ООН (с 1956), ОАЕ, Движения неприсоединения, ЛАГ, Организации Исламская конференция. Во внеш. политике Т. проводит политику нейтралитета, неприсоединения и развития дружеств. связей со всеми странами. Выступает за ликвидацию колониализма, расовой дискриминации и апартхейда. Осуждает агрессию Израиля против араб. стран, выступает за урегулирование ближневосточной проблемы на основе выполнения резолюций Совета Безопасности ООН о политич. урегулировании на Ближнем Востоке, предусматривающем полный вывод израильских войск со всех оккупированных араб. терр., поддерживает тесные связи с Палестинским движением сопротивления.

Дипл. отношения с СССР установлены в 1956. *Н. А. Иванов.*

Политические партии, профсоюзы

Социалистическая дустуровская партия, осн. в 1934 (до 1964 наз. «Новый Дустур»), правящая партия; Движение народного единства, оппозиц. революц.-демократич. партия; Движение демократов-социалистов, сформировалась как партия в 1978, объединяет часть интеллигенции и деловых кругов; Тунисская коммунистическая партия, созд. в 1939.

Всеобщее тунисское объединение труда (ВТОТ), осн. в 1964 (до 1972 наз. Всеобщий союз тунисских трудящихся), объединяет 23 профсоюза, входит в МКСП, МКАП и ОАПЕ.

Печать, радиовещание, телевидение

В Т. в 1985 издавалось 5 ежедневных газет общим тиражом св. 250 тыс. экз. и св. 30 др. периодич. изданий. Ежедневные газеты: «Аксьон» («L'Action»), с 1932, на франц. яз., тираж 50 тыс. экз., орган Социалистич. дустуровской партии (СДП); «Аль-Амаль», с 1934, на араб. яз., тираж 50 тыс. экз., орган СДП; «Пресс дю Тюнизи» («La Presse de Tunisie»), с 1936, на франц. яз., тираж 40 тыс. экз., официоз; «Ас-Сабах», с 1951, на араб. яз., тираж 80 тыс. экз.; «Тан» («Le Temps»), с 1975, на франц. яз., тираж 30 тыс. экз. Еженедельники: «Аш-Шааб», с 1957, на араб. яз., тираж 20—25 тыс. экз., орган Всеобщего тунисского объединения труда «Диалог» («Le Dialogue»), с 1974, на франц. яз., тираж 10 тыс. экз., орган СДП. Еженедельная газета: «Ат-Тарик аль-Джадид», с 1981, на араб. яз., орган Тунисской коммунистической партии.

Информационное агентство Тунис Африк пресс (ТАП), осн. в 1961. Радиопередачи с 1936, на араб., франц., итал. языках. Телепередачи с 1966.

Экономико-географический очерк

Общая характеристика хозяйства. Т. — агр. страна с относительно развитой горнодоб. и развивающейся обрабат. пром-стью. Экономика Т. колон. периода характеризовалась высокой зависимостью от внеш. рынка и внутр. межрайонной и межотраслевой разобщённостью. Накануне провозглашения независимости ок. 70% коренного самодеятельного нас. Т. было занято традиц. с. х-вом, носившим полунатуральный характер.

В 1956—61 был осуществлён ряд мероприятий, направленных на подрыв феод. и общинных отношений в с. х-ве, осуществлена деколонизация земель, национализированы энергетика, транспорт и ряд др. отраслей х-ва, находившихся в ведении колон. администрации. С нач. 60-х гг. гос-во перешло к более решительному вмешательству в экономику, в т. ч. к расширению гос. сектора за счёт массированных капиталовложений (в 1968 доля гос-ва во всех инвестициях составила 68%), форсированию кооперирования (к кон. 1969 в кооперативы были объединены х-ва на общей площади 5,5 млн. га). С нач. 70-х гг. экономич. политика гос-ва направлена на поощрение частного предпринимательства. Кооперативы на площади 4,5 млн. га были ликвидированы. С 1972 действует закон о гос. поощрении пр-тий, работающих исключительно на экспорт, гл. обр. в маш-нии, в т. ч. радиоэлектронной, механосборочной пром-сти, а также в текст. и швейной пром-сти; в этих отраслях сильны позиции иностр. капитала. Сфера участия гос-ва в пром-сти ограничена в основном горнодоб. пром-стью, энергетикой, металлургией, нефтепереработкой. Нефтедобыча ведётся смешанными компаниями с участием иностранного и национального гос. капитала. Наибольшую роль в экономике Т. играет франц. и итал. капитал, растёт роль капиталовложений ФРГ, США, Кувейта, Саудовской Аравии. Регулирование экономики на основе 4—5-летних планов осуществляется гос-вом с 1962.

За годы независимости произошло нек-рое усиление межотраслевых связей в экономике Т. за счёт повышения степени переработки с.-х. и минерального сырья, предназначенного на экспорт, и перевода ряда произ-в по выпуску готовой продукции на местное сырьё и полуфабрикаты. В 70—80-е гг. происходит усиление интеграции Т. в мировое капиталистич. х-во: возникают механосборочные, швейные, трикотажные и др. пр-тия, работающие на импортном сырье и экспортирующие осн. часть производимой продукции. В мировом х-ве Т. выделяется как кр. производитель и экспортёр фосфоритов и оливкового масла. Преим. сырьевой состав экспорта и необходимость ввоза дорогостоящих готовых продуктов обусловливает зависимость Т. от экономики развитых капиталистич.

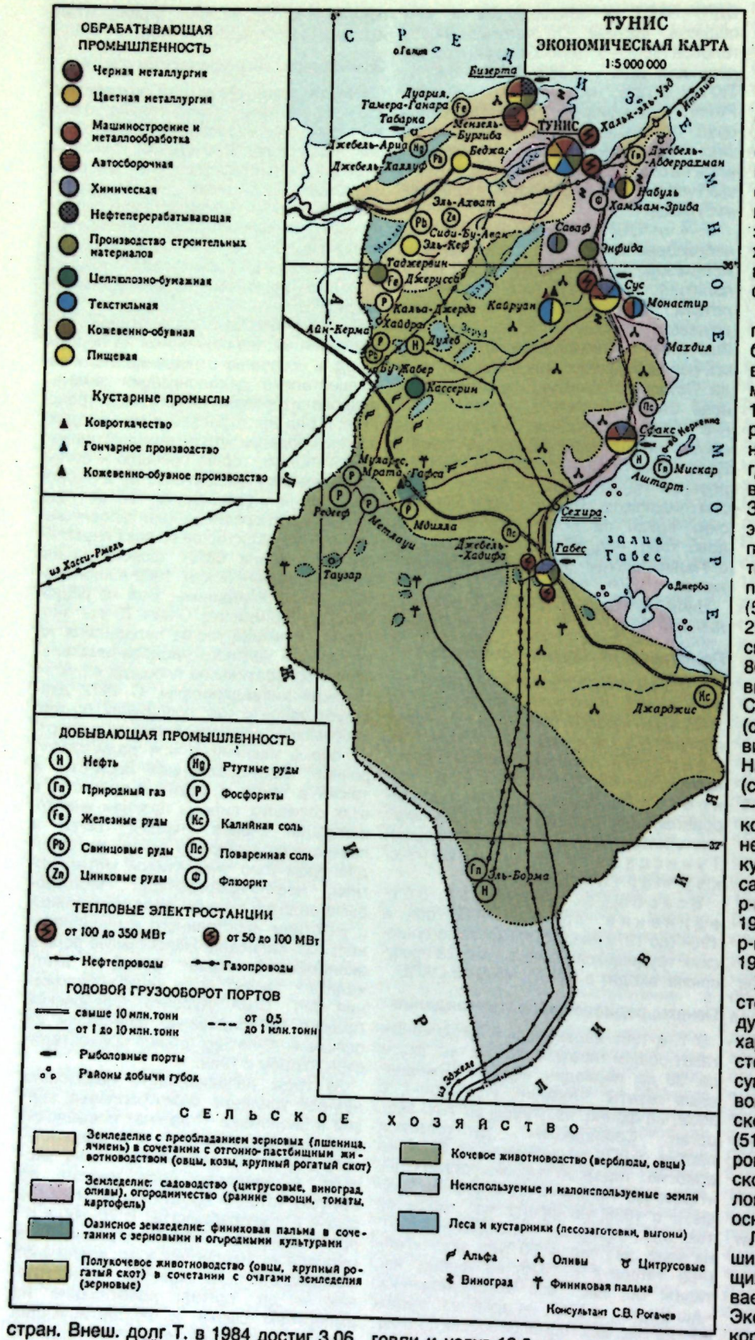
ТУНИС
ЭКОНОМИЧЕСКАЯ КАРТА
1:5 000 000
ОБРАБАТЫВАЮЩАЯ ПРОМЫШЛЕННОСТЬ
Черная металлургия
Цветная металлургия
Машиностроение и металлообработка
Автосборочная
Химическая
Нефтеперерабатывающая
Производство строительных материалов
Целлюлозно-бумажная
Текстильная
Кожевенно-обувная
Пищевая
Кустарные промыслы
Ковроткачество
Гончарное производство
Кожевенно-обувное производство
ДОБЫВАЮЩАЯ ПРОМЫШЛЕННОСТЬ
Нефть
Природный газ
Железные руды
Свинцовые руды
Цинковые руды
Ртутные руды
Фосфориты
Калийная соль
Поваренная соль
Флюорит
ТЕПЛОВЫЕ ЭЛЕКТРОСТАНЦИИ
от 100 до 350 МВт
от 50 до 100 МВт
Нефтепроводы
Газопроводы
ГОДОВОЙ ГРУЗООБОРОТ ПОРТОВ
свыше 10 млн. тонн
от 1 до 10 млн. тонн
от 0,5 до 1 млн. тонн
Рыболовные порты
Районы добычи губок
СЕЛЬСКОЕ ХОЗЯЙСТВО
Земледелие с преобладанием зерновых (пшеница, ячмень) в сочетании с отгонно-пастбищным животноводством (овцы, козы, крупный рогатый скот)
Земледелие: садоводство (цитрусовые, виноград, оливы), огородничество (ранние овощи, томаты, картофель)
Оазисное земледелие: финиковая пальма в сочетании с зерновыми и огородными культурами
Полукочевое животноводство (овцы, крупный рогатый скот) в сочетании с очагами земледелия (зерновые)
Кочевое животноводство (верблюды, овцы)
Неиспользуемые и малоиспользуемые земли
Леса и кустарники (лесозаготовки, выгоны)
Альфа
Оливы
Цитрусовые
Виноград
Финиковая пальма
Консультант С.В. Рогачев
Бизерта
Тунис
Сус
Сфакс
Габес
Джерба
Эль-Борма
Тозер
Кайруан
Монастир
Махдия
Кассерин
Мидья
Джарджис
Хаммамет
Набуль
Энфида
Сиди-Бу-Зид
Джебель-Джелюд
Джебель-Ахдар
Джебель-Орбата
Джебель-Хамма
Джебель-Арид
Джебель-Халуф
Тамера-Гаммарт
Табарка
Мензель-Бургиба
Беджа
Эз-Зит
Хальк-эль-Уэд
Сиди-Бу-Хаджа
Зэль-Кеф
Таджервин
Джерусс
Кальа-Джерда
Хайдра
Аин-Кермма
Тебурсук
Бу-Хабер
Сбейтла
Сбиба
Фериана
Мискар
Ашмар
Муллес
Мрата
Гафса
Редеф
Метлауи
Мулайа
Сехира
Гафсура
Джебель-Хадифа
Эль-Хаджеб
Эль-Кантара
Эль-Гриба
Эль-Хаффей
Эль-Фахс
Эль-Хаджар
Эль-Хаджира
Эль-Хаджра
Эль-Хаджрия
Эль-Хаджрия
Эль-Хаджрия

5. Район новостройки в г. Набель. 6. Город Монастир.



5

и Мокнин; в 70-е гг. кр. пр-тия возникли в гг. Хаджеб-эль-Аюн (комбинат полного цикла по произ-ву шерстяных тканей), Ксар-Хеллаль, Бир-Касс. Центр пром. и ремесл. ковроткачества — Кайруан. На внутр. рынок работают многочисл. мукомольные, молочные, сахарорафинадные пр-тия (в т. ч. 2 кр. з-да по произ-ву свекловичного сахара в Беджe и в Бен-Бешире, близ Джендубы). Экспортное значение имеют виноделие (в 1984 произведено 580 тыс. гл вина) и произ-во овощных консервов на С.-В. Т. (ок. $^2/_3$ в вилайете Набуль), а также произ-во оливкового масла (150 тыс. т в 1983—84) и рыбных консервов. На основе переработки травы альфа действуют целлюлозно-бумажные пр-тия, крупнейшее — в Кассерине.

Транспорт. Длина жел. дорог — 1,7 тыс. км (1985). Электрифицирована линия Тунис — Эль-Марса. Жел. дороги, кроме линии Тунис — Эль-Марса, эксплуатируются гос. компанией СНСФТ. Грузооборот на дорогах компании составил в 1982 1,6 млрд. т-км (1,3 млн. т-км в 1970). Основа грузооборота — фосфориты. Пассажирооборот в 1984 — 1060 млн. пасс.-км (442 млн. в 1970). Протяжённость автодорог — 52 тыс. км, в т. ч. ок.11 тыс. км с твёрдым покрытием (1985). Магистральные нефтепроводы: м-ние Эджеле (Алжир) — Сехира (775 км, вкл. протяжённость по алжирской терр.); присоединённый к нему участок от м-ния Эль-Борма (115 км); Дулеб — Сехира (170 км). Газопроводы: Эль-Борма — Габес, Джебель-Абдеррахман — Тунис (70 км). В 1983 на терр. Т. открыт участок (360 км) транссредиземноморского газопровода Хасси-Рмель (Алжир) — Сицилия. Осн. мор. порты: Тунис с аванпортом Хальк-эль-Уэд, Сфакс, Бизерта, Габес, Сус; крупнейший нефтепорт страны Сехира вывозит преим. алжирскую нефть. Мор. перевозками занимается компания СНТ, осн. фонды к-рой принадлежат гос-ву. Междунар. аэропорты — в гг. Тунис, Монастир, Таузар, Хумт-Сук (о. Джерба).

Внешнеэкономические связи. Внешнеторг. баланс Т. ежегодно сводится с дефицитом. В 1984 тунисский экспорт составил (в текущих ценах) 1397 млн. динаров (96 млн. в 1970), импорт — 2473 млн. динаров (160 млн.). Осн. статьи экспорта (в % по стоимости, 1984):нефть (42), фосфориты и продукты их переработки (12), изделия текст. пром-сти (18), с.-х. продукция (10). Импортируются в основном сырьё и полуфабрикаты (43% от стоимости импорта, 1984), готовые пром. изделия (44%), продукты питания (13%). Гл. внешнеторг. партнёры: Франция, Италия, США, ФРГ, Испания. Всего на страны ЕЭС приходится ок. $^2/_3$ внешнеторг. оборота. СССР импортирует из Т. оливковое масло, пробковую кору, миндаль; экспортирует в Т. пиломатериалы, антрацит, бумагу, продукцию маш-ния. Сов. специалисты принимают участие в создании гидротех. сооружений. При эконо-

мич. и технич. содействии СССР сооружена плотина на р. Джумин, предназначенная для орошения 1,5 тыс. га с.-х. угодий и снабжения питьевой водой гг. Бизерта и Тунис, а также плотина на р. Резала (открыта в 1984). В 1984 Т. посетило 1,6 млн. иностр. туристов, в т. ч. 0,4 млн. из Франции, 0,2 млн. из ФРГ. Всего из Европы ок. 60%. Наиб. часть туристской инфраструктуры сосредоточена на С.-В. Т., в т. ч. в г. Тунис 30%.

Ден. единица — тунисский динар.

С. В. Рогачёв.



6

Здравоохранение

В 1983 рождаемость составила 32,9, смертность — 7,3 на 1 тыс. жит.; детская смертность (1982) — 39,2 на 1 тыс. живорождённых. Ср. продолжительность жизни мужчин 54,3, женщин 56,2 года. В структуре заболеваемости преобладают инфекц. и паразитарные болезни; распространены туберкулёз лёгких, брюшной тиф, сифилис.

Структура здравоохранения смешанная. Ответственность за медико-сан. обслуживание нас. возложена на Минво обществ. здравоохранения, которое ведает также вопросами сан. просвещения, гигиены питания и пром. гигиены. Ок. 90% нас. имеет право на бесплатную мед. помощь.

В 1982 было 120 леч. учреждений на 14,1 тыс. коек (20,2 койки на 10 тыс. жит.; в 1960 — 10,4 тыс. коек, т. е. ок. 26 коек на 10 тыс. жит.). Работали 1732 врача (на 1 врача ок. 4 тыс. жит.), 211 стоматологов, 276 фармацевтов, 2615 медсестёр, 306 акушерок. Внебольничную помощь оказывают амбулаторно-поликлинич. отделения больниц, 33 мед. центра. Имелось (1982) 12 специализиров. больниц. Врачей готовят в 3 высших мед. заведениях; имеются спец. школы для подготовки медсестёр, акушерок, лаборантов и др. мед. персонала. СССР оказывает помощь Т. мед. кадрами по линии Мин-ва здравоохранения. Науч. исследования по медицине осуществляют Нац. онкологич. ин-т (осн. в 1969), Ин-т Пастера (1906), Центр планирования семьи и охраны материнства и младенчества, Нац. ин-т кардиологии при Тунисском ун-те.

Народное образование и научные учреждения

До установления франц. протектората обучение осуществлялось в коранич. школах. С кон. 19 в. стали создаваться также франц. школы. До провозглашения независимости (1956) просвещение находилось на низком уровне. Школьная система была французская. Наряду с гос. были частные школы. Обучение во всех школах было платным. Нач. школой было охвачено менее $^1/_3$ детей (ок. 30% соответствующего возраста). В 1956 св. 84% нас. старше 10 лет было неграмотно.

После провозглашения независимости пр-во приступило к проведению мероприятий по ликвидации неграмотности, расширению сети уч. заведений. Были увеличены ассигнования на нужды просвещения; руководство нар. образованием было централизовано и поставлено под контроль гос-ва; частные уч. заведения также были поставлены под контроль гос-ва, отменена плата за обучение во всех гос. нач. и ср. школах. В 1958 было введено обязат. нач. обучение детей с 6 лет, осуществлена школьная реформа, к-рая предусматривала объединение всех типов школ и создание единой системы образования в стране. Программа школьного образования также была пересмотрена и приближена к конкретным условиям страны. В ср. школе расширено изучение естеств.-науч. и технич. дисциплин. В сельских нач. школах занятия сочетались с практич. работой. В сер. 70-х гг. были проведены реформы образования с целью арабизации обучения, к-рое в нач. школе стало осуществляться на араб. яз. и только учителями-тунисцами, в ср. — преподавание на араб. яз. гуманитарных дисциплин. Однако и после этих реформ влияние франц. системы образования осталось заметным, франц. яз. занимает значит. место в уч. процессе. По данным переписи, в 1984 ок. 46,5% взрослого нас. было неграмотно (35% среди мужчин и 58% среди женщин).

Совр. система образования Т. включает дошкольные учреждения, нач., ср. общеобразоват., проф.-тех. и высшие школы.

Нач. школа 6-летняя, обязательная для детей от 6 до 15 лет. После её окончания уч-ся сдают экзамены. Уч-ся, не продолжающие обучения в ср. школе, в течение 2 лет получают низшую профподготовку. Числ. уч-ся нач. школ увеличилась с 210 тыс. в 1955/56 уч. г. до 1198 тыс. в 1983/84 уч. г., что составляло св. 94% детей соответствующего возраста (44% девочки). В 1983/84 уч. г. работало св. 3,6 тыс. нач. школ и ок. 43 тыс. учителей.

Срок обучения в ср. общеобразоват. школе 7 лет: 3 года в младшей (неполной) ср. и 4 года в старшей (полной) средней. Численность уч-ся ср. общеобразоват. школ увеличилась с 31 тыс. в 1955/56 уч. г. до 364,5 тыс. в 1983/84 уч. г. Тогда же всеми ср. уч. заведениями в Т. было охвачено ок. 33% молодёжи соответствующего возраста. В младшей ср. школе в течение 3 лет все уч-ся учатся по единой программе, к-рая включает 13 уч. дисциплин. В старшей (полной) школе на 1-м году обучения имеются гуманитарное, естеств. и технико-математич. отделения. На 2-м и 3-м — гуманитарное, естественно-математич. и технико-математич. отделения. На 4-м году обучения уч-ся проходят соответственно своим направлениям подготовку для сдачи экзамена на звание бакалавра, что даёт право поступления в высшее уч. заведение. Учебная недельная нагрузка колеблется в зависимости от годов обучения и отделений от 26,5 ч до 35,5 ч.

Профтехобразование осуществляется на неск. уровнях. Самый низкий — 2-летние проф. курсы на базе нач. школы (7—8 классов); на базе нач. школы действуют 3 годичные профтехуч-ща, дающие незаконченное ср. профтехобразование. На базе неполной ср. школы действуют 4-летние ср. технич. уч. заведения. В 1928/83 уч. г. в профтехуч-щах и ср. технич. уч. заведениях обучалось св. 83,7 тыс. уч-ся.

Учителей для нач. школ готовят 4-летние нормальные (пед.) уч-ща на базе них обучалось св. 4 тыс. чел. Учителей для ср. школы готовят ун-т, а также студентов в 1982/83 уч. г.) и Высш. нормальная (пед.) школа (855 технич. дисциплин (744 студента), находящиеся в Тунисе.

Пед. исследования ведутся в Нац. инте пед. наук в Тунисе (осн. в 1968).

В 1972/73 уч. г. в стране действовало 288 центров по обучению взрослых, в к-рых было 698 классов, обучалось ок. 13,5 тыс. чел. и работало 396 преподавателей.

Общее руководство образованием осуществляет Мин-во нац. образования и Мин-во высшего образования и науч. исследований.

В 1983/84 уч. г. во всех вузах Туниса было св. 35,4 тыс. студентов. В стране действовало ок. 50 разл. факультетов и вузов. Крупнейшим вузом является Тунисский ун-т (осн. в 1958, Тунис). Обучение в нём осуществляется на араб., англ. и франц. яз. В 1982/83 уч. г. в нём обучалось св. 28,6 тыс. студентов и работало 1600 преподавателей, имеется 11 ф-тов, часть к-рых находится в др. городах: математич., физич. и естеств. наук; лит-ры и гуманитарных наук, политич., юридич. и экономич., религ.-мусульм., мед. ф-ты — в Тунисе; мед. в Сусе; фармацевтич., естеств. наук и технологии, стоматологич. — в Монастире; экономики и управления, мед., естеств. наук и технологии — в Сфаксе. В составе ун-та имеются: Высший коммерческий ин-т, Ин-т живых языков им. Хабиба Бургибы, Ин-т печати и научной информации, Высш. нормальная (пед.) школа по преподаванию технических дисциплин, Нац. инженерная школа (все — в Тунисе); Нац. инженерная школа и Высший технический ин-т (в Габесе).

Др. самостоят. вузы в Т.: Нац. инж. школа (осн. в 1965 с помощью СССР), Нац. консерватория музыки, танца и нар. иск-ва, Нац. адм. школа (1949), Школа почт и связи (1967), Школа гражд. авиации и метеорологии (1957), Нац. школа статистики (1969), Нац. агрономич. ин-т (1898), Ин-т архитектуры и проблем урбанизации (1973), Ин-т труда и социальных служб (все — в Тунисе), Нац. школа вет. медицины в Меджез-эль-Бабе и др.

Крупнейший науч. центр — Тунисский ун-т, при к-ром имеются: Центр экономич. и социальных исследований, Ин-т науч. и технологич. исследований (осн. в 1968), Центр по ядерным исследованиям (1966), Межрегиональный центр информации и автоматики и др. Имеется более 10 науч. об-в и ассоциаций, большинство к-рых находится в Тунисе, в т. ч.: Нац. комитет культуры, Нац. ин-т археологии и иск-ва (1957), Нац. комитет музеев (1961) и др. Др. н.-и. учреждения: Ин-т научно-технич. исследований (1969), Н.-и. ин-т ветеринарии, Пастеровский ин-т (1906), Геол. служба (1921), Центр документации и информации лиги араб. стран (1980) — в Тунисе; Нац. агрономич. ин-т Туниса (1914), Нац. исследовательский ин-т леса (1967) — в Арьяне; Нац. ин-т океанографии и рыбва в Саламбо (1924),Центр по исследованию древних исламских рукописей в Кайруане (1982) и др.

По данным на 1984, в Тунисе имелось ок. 265 гос. публичных б-к с общим фондом св. 565 тыс. тт. Крупнейшие б-ки в Тунисе: Публичная б-ка (осн. в 1965, более 1,2 млн. тт. в 1982), Нац. (1891, более 800 тыс. тт.), Б-ка Британского Совета (12 тыс. тт.) и др.

Музеи: Нац. музей Бардо в Тунисе (осн. в 1888), Археол. в Сфаксе, Исламского иск-ва в Монастире, археол. музей в Сусе, археол. музей в Карфагене, музей исламского иск-ва в Кайруане, археол. музей в Мактаре, Нац. музей Карфагена на руинах быв. Карфагена в 14 км от Туниса (осн. в 1964) и др. В нач. 80-х гг. в древнем городе Ла-Гулета (совр. Хальк-эль-Уэд ок. Туниса) создан первый в мире музей «белиомахии» (бой барабанов) с ареной для боя барабанов — «белиодром». *В. З. Клеников.*

Литература

Письменность и лит-ра существовали в Т. ещё в 1-м тыс. до н. э. на пунич. (финикийском) яз. Собств. лит-ра Туниса сложилась только в арабо-мусульм. период и существует на араб. яз. (с 1950-х гг. — отчасти на франц. яз.).

Ср.-век. лит-ра Т., в к-рой представлены все жанры классич. араб. лит-ры, была связующим звеном между культурами мусульм. Востока и мусульм. Сев. Африки и Испании. Черты самобытности появились в ней в 10—11 вв. в творчестве поэтов-панегиристов Ибн Хани аль-Андалуси и Али ат-Туниси, поэтов и прозаиков гедонистич. направления Ибрахима аль-Хусри, Ибрахима ар-Ракика, Абд аль-Азиза ат-Тарифи, а также поэтов и филологов Ибн Рашика, Ибн Шарафа аль-Кайравани, труды к-рых вошли в число осн. ср.-век. араб. поэтик. С 13 в. Тунис стал осн. хранителем андалусских лит. традиций. В 12—14 вв. на фоне упадка классич. араб. поэзии преобладали прозаич. жанры, гл. обр. религ. и филос. дидактики, связанные с наследием Абу-ль-Ала аль-Маарри. На 2-ю пол. 14 в. приходится творчество магрибинского мыслителя *Ибн Халдуна* и шейха ан-Нафзауи, автора науч.-художеств. трактата о чувственной любви «Благоухающий сад для развлечения души». В 15 в. возникла богатая житийная лит-ра суфийского толка и лит-ра по истории городов, оказавшие влияние на формирование совр. прозы Туниса. В 18 в. наблюдается нек-рое оживление придворной панегирич. поэзии, существовавшей до кон. 19 в.

С 15—16 вв. прослеживается нар. лит-ра на тунисском диалекте араб. языка, в к-рой преобладают стихотворные жанры и доныне сильны традиции др.-араб. бедуинской поэзии; влияние андалусской поэзии (с 15 в.) сказалось исключительно в песенном фольклоре Сев. Туниса. В 19—20 вв. в творчестве



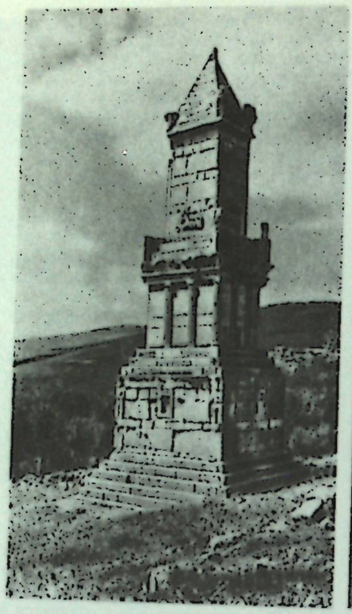



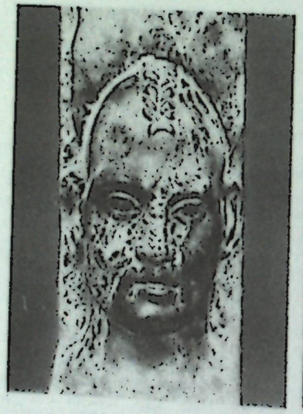







гор. нар. поэтов (Ларби ан-Нажжар, Ахмад аль-Баргуси и др.) звучат мотивы нац.-освободит. борьбы.

Основы совр. лит-ры Т. были заложены во 2-й пол. 19 в. Идеологами преодоления социально-политич. и культурной отсталости Туниса были Махмуд Кабаду и *Хайраддин ат-Туниси*, соч. к-рого «Наипрямейший путь к познанию состояний государств» (1867) опирается как на социологич. учение Ибн Хальдуна, так и на наследие франц. Просвещения. Новые идейные запросы и художеств. вкусы, формированию к-рых способствовало развитие светского образования и прессы, появились в творчестве прозаиков, работавших в неклассич. жанрах — историч. биографии и описания путешествий (Мухаммед Байрам, Мухаммед Снуси), филос. повести (Салах Свиси).

К 1920—30-м гг. относится творчество поэта-новатора Абу-ль-Касима *аш-Шабби*, принёсшего в араб. поэзию идеалы романтизма, новеллиста Али *ад-Дуажи*, в произв. к-рого, лирически раскрывающих мир простых людей, видно зарождение реалистич. стиля, и провозвестника социалистич. идей в Тунисе публициста Тахара аль-Хаддада. В обстановке обществ.-политич. подъёма 2-й пол. 30-х гг. и становления демократич. культуры было создано наиб. известное произв. лит-ры Т. сер. 20 в. — филос. пьеса для чтения Махмуда аль-Месади «Плотина» (1939—40, опубл. в 1955), в к-рой символич. осмысление борьбы за нац. освобождение и социальный прогресс опирается на раннесуфийские концепции.

В отличие от лит-р Алжира и Марокко, в лит-ре Т. франкоязычная проза, давшая в 50-х гг. первые образцы совр. тунисского романа (Альбер *Мемми* «Соляной столп», 1953, и «Агарь», 1955), не получила большого развития. Становление нац. романа связано с именами Башира *Храйефа* («Банкротство», 1956—58; «Барг ал-Лил», 1960; «Гроздь финиковъ», 1969), идеализирующего нац. прошлое и простонародный быт, и Мухаммеда *Ларуси* аль-Мутви («Халима», 1964; «Горькая ягода тута», 1967), обращающегося к тематике нац.-освободит. борьбы. В 1960-х гг. в тунисскую лит-ру вступила плеяда писателей прогрессивной ориентации, пишущих на 2 языках: как прозаики и драматурги — по-арабски, как поэты — по-французски (Мустафа аль-*Фарси*, Салах Гермади и др.). В их поэзии сильно влияние франц. символизма и поэзии франц. Сопротивления, в прозе и драматургии ставятся проблемы социально-политич. и культурного развития Туниса. В кон. 60-х — нач. 70-х гг. появились молодые прозаики и драматурги, группировавшиеся вокруг Клуба новеллы и журн. «Аль-Кисас» (с 1966): Изеддин Медани (роман «Человек Ноль», 1967; сб. рассказов «Небылицы», 1968; пьеса «Восстание Человека с ослом», 1970), Мухаммед Салах Джабри (повесть «Один из дней Замры», 1968), Махмуд ат-Тунси (новеллы и лирич. стихи), Хасан Наср (сб. новелл «Дождливые ночи», 1968), Абд ар-Рахман Амар (повесть «Любовь и революция», 1969; пьеса «Пять героев», 1971; сб. новелл, 1970) и др.; их произв. отличают интенсивные идейные и стилевые искания, широкие заимствования как из традиц. арабской, так и из совр. европ. культуры. В 1970 осн. Союз тунисских писателей. *М. С. Киктев.*

1. «Негроидная» маска гротескного типа. Из Картаджанны (Карфаген). Терракота. 7 в до н. э. Национальный музей. Бардо. Тунис. 2. Мавзолей Атебана в Дугге. 2 в. до н. э. Зодчий Абариш, сын Абдаштарта из Карфагена. 3. Вотивная стела Куттина. Из Сильяны. Известняк. Конец 3 в. Национальный музей Бардо. Тунис. 4. Герма с изображением головы бербера. Из Картаджанны. Чёрный известняк. Национальный музей Бардо. Тунис. 5. «Вергилий и музы». Мозаика из Суса. Нач. 3 в. Национальный музей Бардо. Тунис. 6. «Вакханки». Из Тубурбо-Майуса. Мраморная копия бронзового рельефа Каллимаха. Римское время. Национальный музей Бардо. Тунис. 7. Ансамбль капитолия в Суфетуле. Юго-западный храм. Фасад. Сер. 2 в. 8. Купель для крещения. Из Келибии. Мозаика. 4 в. Национальный музей Бардо. Тунис. 9. «Состязание колесниц в цирке». Мозаика из Гафсы. 5—6 вв. Национальный музей Бардо. Тунис. 10. Мечеть Сиди Окба в Кайруане. 9 в. Аркада молитвенного зала, обращенного на двор. 9 и 11. Михраб мечети Сиди Окба в Кайруане. 9 и 12. Завия Сиди Сахиб в Кайруане. Резьба по стуку. 17 в.



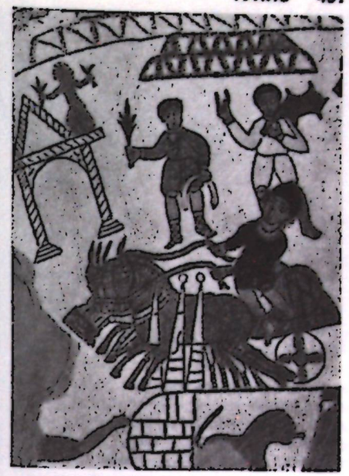



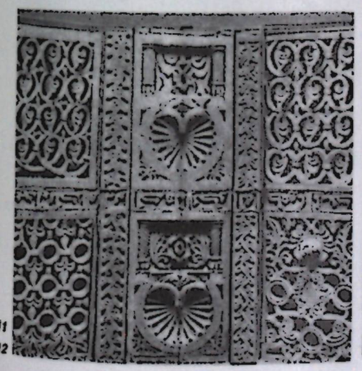

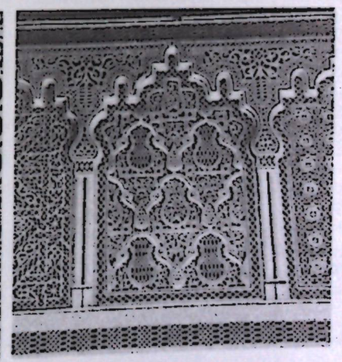

Архитектура, изобразительное и декоративно-прикладное искусство

Древнейшие памятники иск-ва на терр. Т. восходят к верхнепалеолитич. *капсийской культуре:* наскальные изображения (фигурки животных, людей, сцены охоты и др.), кам. примитивные маски-подвески и головки животных. Обнаружены неолитич. дольмены, керамика, сосуды из скорлупы страусовых яиц, украшенные процарапанным штриховым узором. В 1-м тыс. до н. э. автохтонные племена ливийцев (предки берберов) обитали в кам. прямоугольных жилищах (гурби), небольших крепостях и разборных овальных хижинах (мапалия) из ветвей и циновок. В кон. 2-го — 1-м тыс. до н. э. на побережье финикийцы основали свои колонии — *Утика*, Мактар (см. *Мактарис*), Хадруметум (ныне *Сус*), Карфаген (ныне *Картаджанна*), ставший центром могуществ. гос-ва *Карфаген*. В период 3-й Пунич. войны почти все памятники финикийского времени, т. н. пунич. иск-ва, были разрушены; сохранились: мавзолей Атебана в *Дугге*, руины нек-рых сооружений, некрополи, надгробные стелы, кам. и дерев. саркофаги, в т. ч. антропоидные, терракотовые статуэтки, маски, стеклянные сосуды. Традиции пунич. иск-ва продолжали развиваться после рим. завоевания в отд. р-нах. От рим. времени дошли руины городов (Тисдрус,

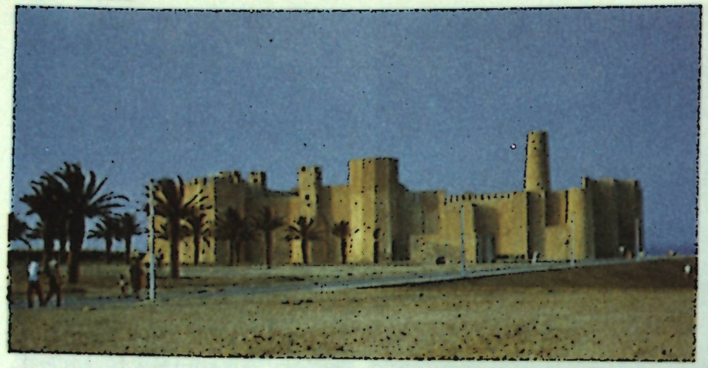



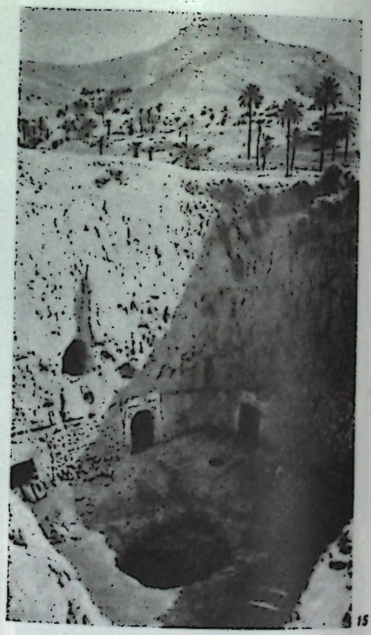

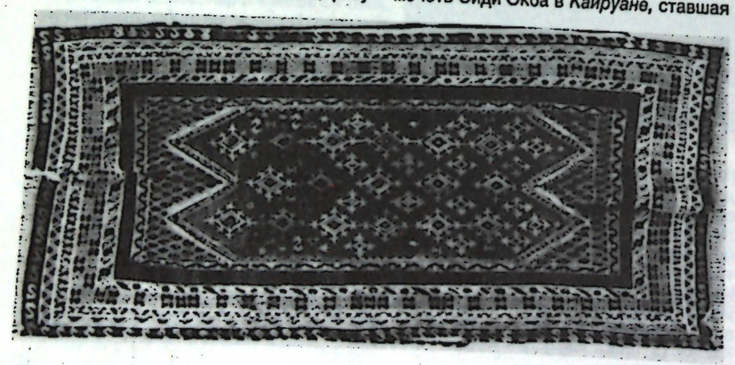

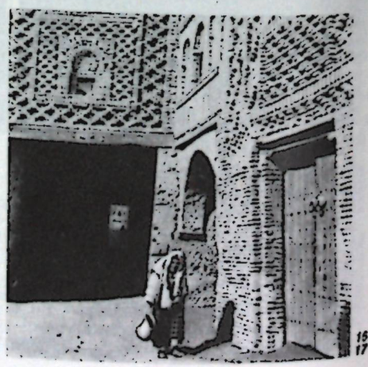

ныне *Эль-Джем;* Суфетула близ *Сбейтлы; Тубурбо-Майус,* Дугга и др.) с регулярной планировкой улиц (главные обстроены колоннадами), с форумами, храмами (рим. обычно на высоком цоколе и с 4-колонным портиком; храмы местных божеств сохраняют традиц. для пунич. культовой архитектуры тройную целлу и окружающий здание двор), с театрами (Дугга), амфитеатрами (самый большой в Эль-Джеме), цирками, термами, жилыми домами и виллами. Из гражд. сооружений наиб. значителен акведук в *Загване,* питавший водой Карфаген. В оформлении зданий важную роль играли мраморная и бронзовая скульптура и мозаики. Особенный интерес представляют мозаичные полы терм и жилых домов (найдено более 1000 высокохудожеств. мозаик, иногда площадью св. 100 м², сложенных из кусочков разноцветного мрамора). Иск-во мозаики развивалось на основе длит. античной традиции. В произв. 2 в., подражавших утраченным эллинистич. картинам, заметно влияние *александрийской школы* (свободная живописная трактовка, богатая цветовая гамма с полутонами и светотенью, изображения нильского пейзажа, мифологич. и жанровые сцены; напр., мозаика водоёма в Сусе, 2 в., Археол. музей, Сус). В более самостоят. произв. кон. 2—3 вв. проявились поиски декоративной выразительности (крупные пятна цвета, тёмный контур фигур и предметов). Одновременно (особенно с 4 в.; ветхозаветные сюжеты, христ. эмблемы) нарастают черты огрубления и схематизма, рисунок становится примитивным, изображения плоскостными и графичными, исполнение ремесленное. В визант. время строились (или перестраивались из рим. зданий) базиликальные церкви (Дамус аль-Карита в Картаджанне), баптистерии, павильоны с бассейнами, выложенными мозаикой; возводились крепости, гор. укрепления. С 7 в. Т. стал одним из очагов развития ср.-век. араб. художеств. культуры. Ср.-век. архитектура Т. формировалась, сочетая опыт ближневост. зодчества с элементами рим. строит. культуры. В ранних постройках наряду с камнем и кирпичом нередко использовали детали рим. и визант. зданий. Вдоль побережья возводили рибаты по типу ближневост. замков Омейядов. На рибатах и крепостных стенах ставили наблюдат. башни (манары) круглого *(Монастир,* Сус) или квадратного сечения, обычно на прямоугольной основе; позднее играли роль минаретов. Развивается тип мечети с галереей вокруг двора и с многонефным молитв. залом с аркадами на столбах или колоннах; нефы имеют балочные или сводчатые перекрытия. В отличие от архитектуры др. стран Магриба, в зодчестве Т. на всех этапах развития применялись цилиндрич. и крестовые своды. Высокий подъём художеств. культура Т. переживала в 9 — нач. 10 вв. (правление Аглабидов). Вокруг рибатов и на месте рим. портов выросли города (Сус, Монастир, *Сфакс, Тунис*), обнесённые мощными стенами, с *касбой.* Была перестроена знаменитая мечеть Сиди Окба в *Кайруане,* ставшая



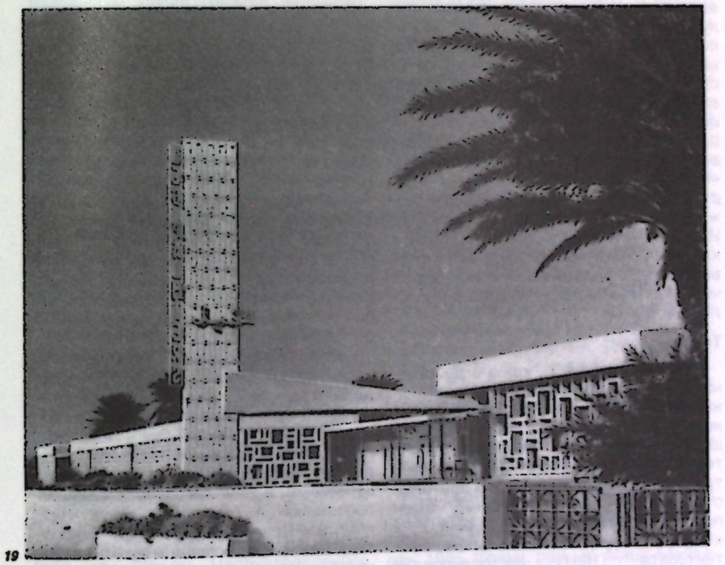



образцом для мн. мечетей Сев. Африки: многонефный зал выходит в обнесённый аркадами двор с массивным квадратным в плане минаретом на сев. стороне. Построены и перестроены мечети в Сфаксе, Сусе, Монастире, Тунисе, возведены резиденции правителей (Аббасия и Раккада близ Кайруана), гидротехнич. сооружения (водопроводы, водохранилища). При Фатимидах была создана новая столица *Махдия* и резиденция Сабра-Мансурия близ Кайруана, интенсивно строились мечети и укрепления. Большое внимание уделялось разработке фасадов и архит. деталей, сложнее и красочнее стал декор. Дворцы украшались изысканной декор. резьбой по стуку и мозаичными полами с геометрич. узорами. В 13 в., при Хафсидах, наряду с мечетями строили медресе, *завия,* крытые рынки, укрепления. В архитектуре заметен постепенный отход от традиций 9—10 вв. и появление влияния зодчества Андалусии (в результате поселения в Т. арабов, бежавших в 13—14 вв. из Испании в ходе Реконкисты); по андалусскому образцу строили мечети, мавзолеи, дворцы, разбивали сады и парки. Из произв. ср.-век. изобразит. и декор.-прикл. иск-ва Т. известны образцы монументальной скульптуры (стуковые рельефы с изображениями животных, из Сабры-Мансурии; мраморный рельеф с изображением принца и флейтистки, из Махдии, — все 10 в.), рукописи в кожаных переплётах с тиснёным орнаментом (плетёнки), керамика (неполивная со штампованным геометрич. узором и глазуров. с расписным многоцветным геометрич. орнаментом, надписями, иногда фигурками животных), стеклянные графины, кубки, флаконы и чаши 10—11 вв. (из Сабры-Мансурии, украшены гравированной сеткой, иногда надписями, на одном из графинов — стилизов. фигурки львов и «древо жизни»), люстры для мечетей (подвешенные на цепях медные и бронз. пластины с прорезным орнаментом и отверстиями для светильников; уникальна люстра мастера Мухаммеда Ибн аль-Каиси, 10 в., в виде ажурной чаши). Строгой изысканной формой отличаются золотые браслеты, треугольные подвески, филигранные серьги, ожерелья из сферич. бусин, гладких и филигранных. В Махдии изготовляли тонкие циновки с вышитыми золотой нитью изображениями зверей и птиц, надписями. Вырабатывались ковры и инкрустированное серебром и золотом оружие. В период Османской империи в иск-во Т. проникает влияние тур. и отчасти европ. культуры. В г. Тунис строятся мечети тур. типа (молитв. зал с 3 сторон окружён двором, минареты 8-гранной формы), медресе, завия, *сабили.* В 18—19 вв.,

13. Крепость в окрестностях г. Монастир. 14. Касба г. Монастир. Северная стена (вид со двора). 11 в. 15. Вырытое в грунте жилище в Матмате. 16. Ковер из завия Сиди Сахиб в Кайруане. 17. Жилой дом с узорной кирпичной кладкой в Тауздре. 18. Отель «До Лак» в г. Тунис. 1973. 19. Отель «Пальмы» в г. Монастир. Архитектор О. К. Какуб. Нач. 1960-х гг. 20. Амар Фархат. «Продавец жасмина».

при Хусейнидах, энергично восстанавливаются гор. укрепления в Кайруане, Тунисе, Монастире, Сусе, Сфаксе, строятся форты, казармы, рынки, мосты, мн. мечети, медресе. Местные традиц. черты (крестовые своды, подковообразные арки, купола перед михрабом) сочетаются со свойственным османскому зодчеству чередованием кладки чёрного и белого камня. Дворцы (в г.Тунис — Бардо, Манубия, Дар Бен Абдалла) со сводами и фигурными деревянными потолками отличаются богатым, но эклектичным декором (резной стук, росписи, изразцы). В нар. жилище Т. при большом разнообразии форм и конструкций преобладают дома с помещениями вокруг двора, перекрытыми плоскими балочными крышами или сводами из камня, с глухими внеш. стенами; по торцам комнат — возвышения для сна и хранения утвари. Различаются жилища Туниса (с Т-образными в плане залами), Таузара (Тозёр; с кирпичным орнаментом на фасадах), Гафсы и *Джербы* (со сводчатыми перекрытиями). Своеобразны зернохранилища (отчасти жилые) «горфа» (Меденин, Эль-Метамир) с небрежно сложенными из камня многоярусными сводчатыми камерами вокруг двора. В юж. селениях (р-н Матматы) — вырытые в грунте жилища с помещениями вокруг дворика; были также подземные мечети. После объявления Т. протекторатом Франции строятся здания европ. типа (вокзал, почтамт, резиденция губернатора в г. Тунис), прорыты судоходные каналы в *Бизерте*(1891) и Тунисе (кон. 19 в., соединил порт города с аванпортом Хальк-эль-Уэд); в кон. 19 — нач. 20 вв. рядом со ср.-век. возникают совр. города. 1-я и особенно 2-я мировые войны затормозили развитие Т. С 1943 (после изгнания гитлеровцев из Т.) стр-во в стране возглавил франц. арх. Б. Зерфюсс, объединивший под своим руководством ок. 30 франц. арх. (Р. Диану, Ж. Марме, Ж. Кириакопулос, Ж. Ле Кутёр и др.). Восстанавливались разрушенные войной города; построенные из дешёвых местных строит. материалов (кам., сырцовый кирпич) 1-этажные жилые дома, адм. здания, рынки, больницы и школы отражали в своих формах традиции нар. архитектуры. С завоеванием независимости (1956) развернулись работы по благоустройству городов и селений, стр-ву жилых и обществ. зданий, особенно отелей (в связи с развитием туризма). Применяются совр. конструкции и материалы (железобетон, стекло, в отделке — дерево, металл, пластмассы), полихромная окраска, солнцезащитные рёбра и решётки. Работают тунисские арх. О. К. Какуб, Х. Амара, Т. Хаддад, Р. Брауи, Бен Саид и др., а также архитекторы и инженеры из Сов. Союза и Болгарии. Истоки совр. изобразит. иск-ва Т. восходят к 90-м гг. 19 в.; первые тунисские художники ориентировались на академич. живопись Италии (Бен Осман, учился в Риме) и Франции (представители т. н. парижской школы .— Браиту Салах, Джилани Абд аль-Вахаб). К нар. тёме и поиску художеств. формы, отвечающей нац. содержанию, обратились в 20—30-х гг. Яхья Турки (мастер гор. пейзажа, театр. художник) и Хеди Хаяши — основоположники нац. школы совр. изобразит. иск-ва Т., и их исследователи Амар Фархат (жанрист, автор натюрмортов), Али бен Салем (декоративист), Азиз бен Салем и др. Среди художников, к-рые начали активно работать в 50—60-х гг., развивая нац тему, одни опираются на достижения европ. реалистич. иск-ва (карикатурист *Зубейр Турки*, мастер гор. пейзажей и архит. зарисовок Джалаль бен Абдаллах, график Ибрахим ад-Дахак), другие используют также приёмы импрессионизма, фовизма, сюрреализма, беспредметного иск-ва и т. д. (живописец и график Хатем аль-Мекки, акварелист Хеди Турки, скульптор Хеди Сельми) или стремятся к созданию достоверных образов и точных характеристик (Абд аль-Азиз Горджи). Для изобразит. и проф. декор.-прикл. иск-ва Т. 70—80-х гг., к-рое в целом продолжает развиваться в направлении создания нац. художеств. школы, характерно разнообразие тематики и творч. ориентации, видов и жанров. Осн. вид совр. декор.-прикл. иск-ва Т. — ковроделие: ворсовые ковры с яркой контрастной расцветкой, геометрич., реже растит. узорами, иногда с геометризов. фигурками верблюдов, птиц, рыб, изображениями «кувшина», «серьги» (центры — Кайруан, Бизерта). Ковры берберов сдержаннее по цвету и рисунку (геометрич.). Изготовляются безворсовые полосатые ковры с несложным геометрич. узором, вышивки, керамика; развиваются чеканка и инкрустация по металлу, ювелирное иск-во.

Театр

Элементы т-ра в Т., как и в др. странах Магриба, наблюдались в ритуальных обрядах, религ. празднествах и в иск-ве бродячих комедиантов. С 13 в. широкое распространение получил т-р теней и кукол. В 1826 гастроли итал. трупп познакомили тунисских зрителей с европ. т-ром. В 1860—75 были построены первые театр. здания Т., в к-рых после установления франц. протектората (1881) гастролировали франц. и итал. труппы. В 1893 состоялся первый араб. спектакль «Антара» (пьеса ливанского драматурга Шукри Ганема). С нач. 20 в. в Т. спектакли ставят приезжие егип. актёры, в 1908 Сулейман аль-Кардахи основал первый тунисский т-р, к-рый в 1913 разделился на два проф. коллектива «Аш-Шахама аль-Арабия» и «Аль-Адаб». Среди первых театр. деятелей — Ибрахим аль-Аккуди, Мухаммед Бургиба, Хассин Бухайеб. В 1921—22 приехавший на гастроли егип. реж. Жорж Абьяд создал «Арабский театр». Из актёров этого т-ра в сер. 20-х гг. образовались труппы:«Театральное будущее» (руководитель Башира Метхенни) и «Театр звёзд» (руководитель Мухаммед аль-Хабиба) — ведущий т-р (до 1929). В 1955 начал регулярную деятельность Муниципальный т-р (в 1963—72 руководитель Али бен Айяд) с постоянной труппой и обширным репертуаром. После завоевания независимости (1956) в 1959 была организована театр. школа (руководитель Хасан Эмерли), вскоре преобразованная в Драматич. центр (руководитель Мухаммед Азиза), с 1982 — Ин-т драматич. иск-ва. В 1960—70-е гг. начали работать т-ры в гг. Сфакс, Сус, Бизерта, Эль-Кеф, Кайруан и Гафса. С 1960-х гг. в г. Монастир устраиваются фестивали всех т-ров Магриба, а в театр. центре в Хаммамате (осн. в 1964) и на развалинах древнего Карфагена — Междунар. театр. фестивали. Проводятся также фестивали любительских трупп. Нац. драматургия Т. родилась в кон. 19 в., но подлинное развитие приобрела после 30-х гг. (Абдаразак Карабак, Мухаммед аль-Хебиб, Ахмед Хайраддин, Халид Стамбули, позже — Махмуд аль-Массади, Мухаммед Азиз, Тахор Тунси, Из-ад-Дин аль-Маддани). *Т. А. Путинцева.*

Музыка

В процессе длит. эволюции тунисская музыка испытала финикийское, греч., римское, в особенности араб., турецкое и др. историко-культурные влияния. Тесной была взаимосвязь с культурами др. стран *Магриба*. Один из наиб. древних пластов музыки Т. — иск-во берберов, для к-рого характерны песни и танцы в сопровождении инструм. ансамбля. Типичные составы ансамблей — зурны (гобои) и таблы (барабаны), а также касабы (тростниковые флейты) и бендиры (бубны), нередко шлёхи используют в качестве аккомпанирующего инструмента 3-струнную лютню гуинбри (соло). В основе музыки берберов — диатонич. звукоряды (на юге — 5-ступенные).

Существенно сказалась на музыке Т. исламизация страны (7 в.). Получили распространение виды музыки, связанные с мусульм. религ. культом: речитация Корана, адан (призыв к молитве), а позднее, в связи с деятельностью многочисл. мусульм. братств, суфийские церемонии, в т. ч. *зикр*. Араб. влияния проявились в бытовании таких муз. инструментов, как *уд*, канун (многострунная цитра), касаба и др., а также нек-рых жанров светской араб. классич. музыки (сохранили своё значение поныне) — *касыда*, мауаль (вокальные), таксим (инструментальный). Большое влияние на развитие музыки Т. оказала т. н. андалусская школа (основоположник Абу-ль-Хасан Али бен Нафи, известный под именем Зирьяб), где сложился классич. тип муз.-поэтич. циклич. композиции — *нуба*. Существует тунисская разновидность нубы — малуф (считается, что её стиль возрождает традиции ср.-век. Севильи). Сохранилось 13 классич. тунисских нуб (из 24), в 20 в. были сочинены ещё 2 нубы. Тунисская нуба состоит из следующих частей: истифтах (инструм. прелюдия со свободной метроритмич. структурой; в ней выявляются характерные признаки осн. лада произв. — *макама*), мсаддар (инструм. пьеса, основанная на ритмоформуле того же назв.), дхоль (оркестровая интермедия), затем следует множество вокальных (сольных и хоровых) частей (в т. ч. *мувашшах* и *заджал*), перемежаемых инструм. фрагментами. Среди ср.-век. тунисских музыкантов выделяются Мунис аль-Багдади, открывший в Кайруане первую муз. школу (нач. 10 в.), певец и учёный 11 в. Абу-ль-Сальт Умайя, поэт и композитор 14 в. Сиди Дриф.

В ср. века в Т. сложилась теория музыки, тесно связанная в целом с арабской. Была разработана ладовая система, основанная на макамате (см. *Макам*). Среди макамных ладов, распространённых в Т., — сика, раст, ирак, рамель-майя, науа, раст-ад-диль, майя и др. В основе метроритмики тунисской музыки (как и арабской в целом) — принцип ритмоформул, наиб. характерные из к-рых (часто встречаются в нубе) — мсаддар, бтайхи, хафиф, хатм, дхоль баруэль, дарадж и др.

Муз. инструментарий Т., типичный для всего Магриба, включает (помимо выше названных) *ребаб*, мезуэд (волынка), зурну, а также мембранофоны — дарабукку, бандир, тар.

С кон. 16 в. в связи с воздействием турецкой муз. культуры получают распространение такие муз. композиции, как башраф, самаи. В целом же в этот период в муз. жизни Т., как и др. стран Магриба, наблюдается снижение роли классич. жанров андалусской традиции. В дальнейшем на развитие муз. иск-ва Т. сильное влияние оказали установление франц. протектората и «европеизация» тунисского общества (в частности, введение европ. системы образования, распространение европ. муз. инструментов).

Возрождению интереса к нац. классич. наследию способствовала деятельность муз. общества «Рашидия» (1935, один из его основателей — Х. Тэрнан), выступавшего за сохранение и развитие нац. муз. традиций. Члены этого общества записали и нотировали множество нар. мелодий, организовали курсы по подготовке исполнителей традиц. музыки и др.

После провозглашения независимости Т. (1956) особое внимание уделяется нац. иск-ву. Целенаправленное развитие муз. жизни страны регулирует Гос. секретариат по делам культуры и информации. Наряду с традиц. музыкой широкое распространение получили совр. (европеизированные) формы муз. культуры, в т. ч. популярной. В стране создан ряд кр. исполнительских коллективов, в т. ч. Тунисский фольклорный ансамбль (осн. в 1961), Бизертский ансамбль классич. музыки, оркестр об-ва «Рашидия» (ныне оркестр радио). Функционируют высш. и ср. муз. уч. заведения, в т. ч. Нац. консерватория музыки, танца и нар. иск-ва (осн. в нач. 1960-х гг. в г. Тунис), где изучается нац. и европ. муз. иск-во, консерватория в Сфаксе. При Нац. консерватории открыт Музей истории муз. иск-ва и нар. инструментов. В столице создан Центр иск-в. Регулярно проводятся междунар. фольклорные фестивали в Карфагене (с 1962), ежегодно — фестивали исполнителей религ. музыки в Кайруане и др. Среди ведущих тунисских музыкантов — композитор, исполнитель, музыковед, през. Нац. муз. к-та, директор Тунисской консерватории С. Махди, композитор и лютнист М. аль-Джамуси, певец и исполнитель на уде У. Каким, исполнительница традиц. песен Салиха, а также певцы и авторы песен Ш. Аляуий, Абд аль-Хакк Тариа и др. Начинает развиваться муз. наука, в числе музыковедов — М. Катат, Ф. Згонди, Хамади Бен Осман, М. аль-Хабиб; проводятся конгрессы и симпозиумы по проблемам араб. музыки, а также ежегодные семинары в г. Хаммамет. *О. В. Русанова.*

Кино

В 1897 Ш. Шикли организовал первые киносеансы. В 1907 был открыт постоянно действующий кинотеатр. В 1922 Шикли снял короткометражный ф. «Зохра». Нац. своеобразие отличало первый полнометражный игровой фильм Шикли «Глаз газели» (1924). В период колон. господства Франции фильмы снимались преим. франц. кинематографистами. Это были гл. обр. экзотич. приключенч. картины: «Сапожник Маароуф» (1921, реж. Р. Дессор), «Ясмина» (1926, реж. А. Югон), «Безумец из Кайруана» (1939, реж. Ж. А. Крези, первый фильм на араб. яз.), «Бим» (1949, реж. А. Ламорис) и др. В 1946—54 в Тунисе действовала киностудия «Африка».

После завоевания независимости (1956) было создано Тунисское акц. об-во по произ-ву и прокату фильмов (1957; САТПЕК), налажен выпуск короткометражных фильмов — хроникальных («Как голосовать», 1958, реж. М. Куиди; «Добровольцы Бизерты», 1960, реж. О. Хлифи; «Земля и люди», 1963, реж. Х. Бен Халима, и др.) и игровых («Дядя Мосбах едет в город», 1960, реж. Хлифи; «Речь на открытии», 1964, реж. Куиди; «Письмо», 1965, реж. С. Бен Аиша; «Богач на день», 1965, реж. Ф. Бугедир, и др.).

Первые полнометражные фильмы ставились при участии Франции («Гоха», 1958, реж. Ж. Баратье) и ГДР («Хамида», 1965, франц. реж. Ж. Мишо-Майан, в сов. прокате «Позднее раскаяние»). В фильмах Хлифи «Рассвет» (1966), «Повстанец» (1967), «Феллахи» (1970, с НРБ), «Крики» (1973) в яркой зрелищной форме были воссозданы разл. аспекты борьбы тунисского народа за независимость. Интересом к социальным вопросам отмечены также работы реж. Бен Халимы («Паршивый Хлифа», 1969), Б. Бабая («А завтра?», 1972), С. Кулибали («Судьба», 1977). В русле европ. авангардистского кино созданы картины «Мохтар» (1968, реж. Бен Аиша), «Странная смерть» (1969, реж. Бугедир и франц. реж. К. д'Анна), «Юсра» (1971, реж. Р. Фершиу, с Швейцарией), «Манекенщица» (1978, реж. Аиша). Международ. признание получили ленты «Сежнан» (1974, реж. А. Бен Аммар) о выступлении тунисских рабочих против колон. режима в 1950, «Послы» (1976, реж. Н. Хтари) о судьбе араб. эмигрантов во Франции и «Солнце гиен» (1977, реж. Р. Бахи, с Нидерландами) о разрушении традиц. уклада жизни маленькой деревни под воздействием массового притока туристов, «Азиза» (1980, реж. Бен Аммар) о трудной судьбе женщины в совр. Тунисе, «Тень земли» (1982, реж. Т. Луиши, с Францией) о полной лишений жизни семьи бедного пастуха, «Баллада о Мамлюке» (1982, реж. А. Буасеидо, совм. с ЧССР), «Переправа» (1982, реж. М. Б. Махмуд) о тяжёлой судьбе тунисского эмигранта, «Моя деревня» (1982, реж. М. Хамами), «Ангелы» (1984, реж. Р. Бахи).

Ежегодно в Тунисе производится 3—5 полнометражных и ок. 20 короткометражных фильмов. Действует св. 80 кинотеатров (1984), б. ч. репертуара к-рых составляют франц. и амер. фильмы (до 400 лент в год). В 1949 зародилось движение киноклубов. В 1953 был создан нац. киноархив (ныне киноархив САТПЕК), в 1962 организована Ассоциация кинолюбителей, к-рая с 1964 1 раз в 2 года проводит фестивали любительских фильмов в Келибии. С 1966 1 раз в 2 года в Тунисе проводится Карфагенский фестиваль фильмов стран Африки и Араб. Востока.

К. Э. Разлогов.

Лит.: Дилигенский Г. Г., Северная Африка в IV—V вв., М., 1961; Луцкий В. Б., Новая история арабских стран, 2 изд., М., 1966, гл. 1, 14, 21; Новейшая история арабских стран (1917—1965), М., 1968,с. 504—570; История национально-освободительной борьбы народов Африки в новое время, М., 1976, гл. 3; Тунис. Справочник, М., 1978; Нерсесов Г. А., К истории французского вторжения в Тунис в 1881 г. (Обзор русских архивных материалов в периодической печати), в кн.: Африканский сборник, т. 1, М., 1963; Иванов Н. А., Народное антиколониальное движение в Тунисе и младотунисцы, «Советское востоковедение», 1957, № 1; его же, Кризис французского протектората в Тунисе (1918—1939 гг.), М., 1971; Смирнов В. П., Тунис, М., 1962; Видясова М. Ф., Рабочий класс в социальной структуре Туниса, М., 1975; Ворончанина Н. И., Культурные преобразования в современном Тунисе, М., 1978; Зудина Л. П., Аграрные отношения в Тунисе (1956—1971), М., 1976; Гура В. К., Особенности социально-экономического развития Туниса и Марокко, К., 1982; Румянцев В., Фатис В., Тунисская республика, М., 1982; Жюльен Ш.-А., История Северной Африки, пер. с франц., т. 1—2, М., 1961 (в т. 2 — библ.); Себа П., Тунис, [пер. с франц.], М., 1953; Gsell St., Histoire ancienne de l'Afrique du Nord, v. 1—8, P., 1920—1929; Gautier E., Le passé de l'Afrique du Nord, P., 1952; Brunschvig R., La Berbérie orientale sous les Hafsides, v. 1—2, P., 1940—1947; Julien Ch. A., L'Afrique du Nord en marche, P., 1952; Ganiage J., Les origines du protectorat français en Tunisie, P., 1959; Bolz R., Entwicklung und Abhängigkeit: zur Entwicklung des peripheren Kapitalismus in Tunesien als ein Beispiel der neuen internationalen Arbeitsteilung im Mittelmeerraum, Bremen, 1981; Guide économique de la Tunisie 1980/81, Tunis, 1980; Ахмад Ибн ад-Дияф, Ахдаф ахль аз-заман би ахбар мулюк Туниса ва ахд аль-аман (Летопись времен. Сведения о правителях Туниса и их эпохе), ч. 1—6, Тунис, 1951—63; Абд аль-Ваххаб Х. Х., Хуласа тарих Тунис (Краткая история Туниса), Тунис, [1954]; его же, Варакат ан аль-Хадарат аль-арабийя би Африкийя ат-Тунисийа (История проникновения арабов в Тунис), т. 1, Тунис, 1964; его же, Шахират ат-тунисият (Знаменитые женщины Туниса), Тунис, 1966; Тахар аль-Хаддад, аль-Умаль ат-тунисийон ва зухур аль-харакат анникабийат (Тунисские рабочие и возникновение профсоюзного движения), Тунис, 1966; Хабиб Бургиба, хайятуху, джихадуху (Хабиб Бургиба, его жизнь и борьба), Тунис, 1966; Джейлани бин аль-Хаджж Яхья, Мухаммад аль-Мазрукн, Тахар аль-Хаддад, хайятуху тарасухи (Тахар Хаддад, его жизнь и деятельность), Тунис, 1963; Bourguiba H., La Tunisie et la France. Vingt-cinq ans de lutte pour une coopération libre, P., 1954; Le Tourneau R., Evolution politique de l'Afrique du Nord musulmane. 1920—1961, P., 1962; Martel A., Les confins saharo-tripolitains de la Tunisie (1881—1911), t. 1—2, P., 1965; Ziadeh N., Ori-

gins of nationalism in Tunisia, Beirut, 1962; Berque J., Le Maghreb entre deux guerres, nouv. éd., P., [1970]; Garas F., Bourguiba et la naissance d'une nation, P., 1956; Moore C. H., Tunisia since independance, Berk. — Los Ang., 1965; Guen M., La Tunisie indépendante face à son économie, P., 1961; его же, La cooperation et l'état en Tunisie, Tunis, 1964; Bouhdiba A., Criminalité et changements sociaux en Tunisie, Tunis, 1965; Zmerli S., Les précurseurs, [Alger, 1964]; Прожогина С. В., Литература Марокко и Туниса, М., 1968; её же, Магриб. Франкоязычные писатели 60—70-х гг., М., 1980; Пантучек С., Тунисская литература, М., 1969; Современные литературы Африки. Северная и Западная Африка, М., 1973, с. 94—115; Литературы Африки, М., 1979, с. 109—23; Развитие литературы в независимых странах Африки (60—70-е гг. XX в.), М., 1980, с. 29—36; Ghazi F., Le roman et la nouvelle en Tunisie, Tunis, [1970]; Pantůček S., Tunisische Literaturgeschichte, Wiesbaden, 1974.

Канторева Т. П., Искусство стран Магриба. Древний мир, М., 1980; Zbiss Sl.-M., A travers les monuments musulmans de Tunisie, Tunis, 1963; (Caputo G., Driss A.), Tunisie. Mosaiques anciennes. (Album), P.—N. Y., 1962; Poinssot L., Revault J., Tapis Tunisiens, v. 1—4, P., 1937—57; L'artisanat tunisien, «Afrique», 1964, N 40; Mahdi S. el, La musique arabe, P., 1972; Pieper C., Kunst und Musik in Tunesien, «Institut für Auslandsbeziehungen», 1969, Jahrg. 19, H. 2; Touma H. H., Die Musik der Araber, Wilhelmshaven, 1975; Khlifi O., Histoire du cinéma en Tunisie, [Tunis], 1970; Aziza M., Formes traditionelles du spéctacle, [Tunis], 1975; Bachy V., Le cinéma de Tunisie, Tunis, 1978.

ТУНИС, столица Туниса. Адм. ц. вилайета Тунис. Расположена на зап. берегу Тунисской бухты Средиземного м., вокруг лагунного Тунисского оз. 1125 тыс. жит. (1983, с пригородами). Климат субтропич. средиземноморский; ср. темп-ры янв. 10 °С, июля 26 °С; осадков 444 мм в год. Кр. мор. порт (грузооборот 3,7 млн. т, 1982), включает гор. порт и аванпорт Хальк-эль-Уэд, к-рые соединены каналом (кон. 19 в.) дл. 10 км, а также ж. д. и автострадой (вывоз жел. руды, фосфоритов, а также вина, фруктов и др. с.-х. продуктов). Важный трансп. узел, связывающий столицу с внутр. районами страны и др. странами Магриба. Междунар. аэропорт Картаж (Картаж; построен в 1972). Гл. пром. центр страны, в к-ром сосредоточено ок. 70% всех занятых в обрабат. промсти Т. Осн. отрасли пром. произ-ва: пищ. (муком., маслоб., рыбоконсервная, винодельче) и лёгкая (текст., обувная). Свинцовоплавильный з-д, машиностроит. з-ды (в т. ч. тракторосборочный, ж.-д. мастерские), металлообр. предприятия. Развиты хим. пром-сть (произво лаков, красок, фосфорных удобрений и др.) и произ-во стройматериалов. Кустарное произ-во нац. одежды и обуви, гончарных изделий, шёлковых тканей, ковров, ювелирных изделий и др. Кр. науч., уч. и культурный центр. Тунисский ун-т.

Л. В. Шингарёва.

Т. известен за неск. веков до н. э. как пригород Карфагена. С кон. 7 — нач. 8 вв., после взятия (698) и окончательного разрушения арабами Карфагена, началось возвышение Т. как кр. экономич. и культурного центра Сев. Африки. В 13—16 вв. столица гос-ва Хафсидов. В 1535 захвачен и разграблен войсками исп. короля Карлоса I (имп. Карла V). В 1574 вошёл в состав Османской империи. В 1881—1956 адм. ц. франц. протектората. В нояб. 1942 — мае 1943 оккупирован итало-герм. войсками. С 20 марта 1956 столица независимого Туниса.

Для архит. облика Т. характерен контраст старого города и новой застройки. От крепостных стен старого города — *медины* сохранились кам. ворота (Баб аль-Джадид, 1276; Баб аль-Манара, 13 в.); на З. — остатки стен *касбы*. В медине (жилая застройка — 2-этажные белые плоскокровельные дома, образующие вдоль узких улиц сплошные стены с редкими ажурными решётками окон и окрашенными в голубой цвет дверьми): Большая мечеть — Джами аз-Зитуна («Мечеть Оливы»; 732, 856—63, поздние добавления; по образцу Сиди Окба в *Кайруане*; перед михрабом — купол 9 в., на барабане с пилястрами коринфского ордера; использованы античные колонны и плиты; минарет, перестроен в 1894); мечети — аль-Ксар (ок. 1106, минарет 1647), касбы (ок. 1228), аль-Хауа, или Тауфик (1249—77), аль-Халик (1375), Мелласин (1435), Хамуда-паша (1655), Юсуф-дея (1616, 8-гранный минарет; медресе, 1677), многокупольная 2-этажная Сиди-Махрез (ок. 1675); завия — Сиди бен Арус (1436), Сиди аль-Калаи (1490), Сиди аль-Джализи (1496); дворцы — Дар Осман (17 в.), Дар аль-Бей, Дар Хусейн, Дар аль-Монастири (все — 18 в.), Дар Бен Абдалла (19 в.). Купольные мавзолеи — Бени Хорасан (1093; на терр. музея Сиди Бу Хрисан) и Хусейнидов (18 в.); крытые базары — Сук аль-Кмаш (тканей), Сук аль-Аттарин (парфюмеров; оба восходят к 13—14 вв.) и др. К В., Ю. и С. от медины — кварталы нового города с прямоугольной сеткой улиц, гл. магистралями-бульварами, зданиями 20 в.: почтамт (1893), собор (1882), театр (нач. 20 в.); отели — «Африка» (1966—70, арх. О. К. Какуб, Ж. Кириакопулос), «Дю лак» (1970-е гг.); комплекс ун-та (1960-е гг., франц. арх. Б. Зерфюсс) с Нац. технич. ин-том (1968, сов. арх. В. С. Попов, А. В. Мочалов), ф-том естеств. наук (арх. Т. Хаддад) и др.; Олимпийский комплекс (купольный спортзал — болг. арх. Н. Паскалев, Н. Чипев). Застройка Т. ведётся по проекту 1962—63 (болг. арх. Л. Тонев и др.). На С. — парк Бельведер (1896; павильон Кубба, 1750-е гг., перенесён в 1901 из загородного дворца Манубия, 18 в.). Центр кружевоплетения и вышивки. *Национальный музей Бардо* (в загородном дворце Бардо), Музей исламского иск-ва (осн. в 1900; во дворце Дар Хусейн, 18 в.). Нац. консерватория музыки, танца и нар. иск-в. Нац. б-ка — одно из крупнейших хранилищ араб. лит-ры в Сев. Африке и на Бл. Востоке, Гор. т-р.

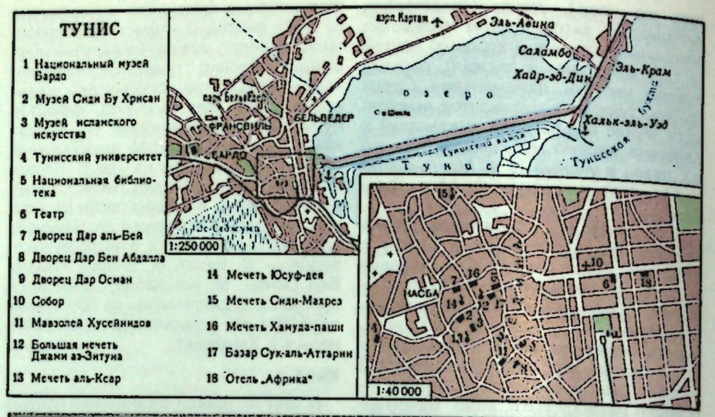



Город Тунис.

Литература: Саладин Н., Tunis et Kairouan, P., 1908; Revault J., Palais et demeures de Tunis, [v. 1] — XVI et XVII siècles, [v. 2] — XVIII et XIX siècles, P., 1971.

В. Л. Воронина, Т. П. Калтерева.

ТУ́НИСИ, ат-Тунисси Мухаммед Байрам (1899—1961), егип. поэт. Писал на егип. диалекте араб. яз. Получил нач. религ. образование при мечети св. Абуль-Аббаса в Александрии. Рано начал писать стихи, преим. сатирические. Мн. стихи Т. положены на музыку композитором Сейидом *Дервишем*. Издавал газ. «Аль-Мисалла». За критику колон. властей и королевского двора был выслан из Египта и ок. 20 лет прожил во Франции, Тунисе и Сирии. Диван Т., состоящий из двух томов, включает в себя стихи лирич. и сатирич. содержания, проникнутые патриотич. духом. Написал воспоминания «Господин и его жена в Париже», стихотворные тексты оперетт Дервиша «Заннуба» и «Шахразада».

Соч. в рус. пер. — [Стихи], в сб.: Восточный альманах, в. 1, М., 1973.

Лит.: Коцарев Н. К., Писатели Египта, XXв., М., 1975, с. 222—24.

В. Н. Кирпиченко.

ТУНИ́СКАЯ КОММУНИСТИ́ЧЕСКАЯ ПА́РТИЯ, (ТКП), созд. в мае 1939 на базе коммунистич. групп, действовавших в Тунисе с 1920 и входивших в состав Французской коммунистич. партии. Тунисские коммунисты принимали активное участие в нац.-освободит. движении и в антифашистской борьбе, в годы 2-й мировой войны ТКП возглавила движение сопротивления тунисского народа против итало-немецких оккупантов. Тунисским коммунистам принадлежит заслуга распространения марксистских социалистич. идей в Тунисе. После освобождения страны от оккупации в 1943 ТКП вышла из подполья и до 1952 работала легально. Репрессии франц. колонизаторов в 1952 и ряд ошибочных оценок руководства ТКП по вопросу о путях освободит. борьбы тунисского народа (партия выступала за сохранение Туниса в рамках Франц. Сообщества) привели в последующие годы к ослаблению партии. Действуя вновь легально с июля 1954, ТКП сыграла значит. роль в массовых выступлениях за отмену режима протектората. После провозглашения Тунисом независимости (1956) ТКП требовала демократизации обществ. жизни, проведения агр. реформы, повышения жизненного уровня трудящихся. 6-й съезд (дек. 1957) принял новую программу (первая принята в 1939) партии «За тунисский путь к социализму». 7-й съезд (март 1962) в своих решениях поддержал проводившиеся в тот период прогрессивные мероприятия тунисского пр-ва, направленные на укрепление суверенитета и создание госсектора в экономике.

Рост влияния ТКП в нач. 60-х гг. среди рабочих и учащейся молодёжи был прерван в янв. 1963 запрещением ТКП и её печатного органа газ. «Ат-Талиа», отд. руководители партии подверглись репрессиям. Продолжая деятельность в нелегальных условиях, ТКП издавала в Зап. Европе газ. «Эспуар» на франц. яз. и «Ат-Тарик» на араб. яз. Поддерживая мероприятия правящей *Социалистической дустуровской партии* (СДП), отвечающие интересам трудящихся, ТКП одновременно критиковала непоследовательность правящих кругов во внутр. и внеш. политике, их отход после 1969 от курса на проведение прогрессивных преобразований. В программном заявлении «За новую прогрессивную и демократическую альтернативу» (1974) содержится призыв к объединению патриотич. сил народа в борьбе за демократизацию обществ. жизни и социальный прогресс. 8-й съезд ТКП (февр. 1981) выразил удовлетворение позитивными мерами пр-ва, призванными оздоровить политич. обстановку в стране, и заявил, что партия видит свою задачу в том, чтобы сделать процесс демократизации необратимым. Первым этапом в этом направлении является нац.-демократич. революция. 9-й съезд ТКП (июнь 1987) призвал к сплочению сил широкого нар. фронта с целью реализации демократической альтернативы. ТКП легализована в июле 1981. Руководящие органы: ЦК, Политбюро и Секретариат ЦК. Ген. секр. — М. Хармель. Печатный орган — «Ат-Тарик аль-джадид».

Лит.: Иванов Н. А., Кризис французского протектората в Тунисе. (1918—1939), М., 1971, гл. 9; Хармель М., «Тунисский путь»: миф и действительность, «Проблемы мира и социализма», 1968, № 8; Андреев К., Тунис: свежие веяния, «Новое время», 1981, № 34; Pour une nouvelle alternative progressiste et democratique en Tunisie, [s.l.], 1974; «Le Maghreb», 1981, № 8, 16.

А. И. Кузьмин.

ТУНИ́СКИЕ АРА́БЫ, арабы Туниса, тунисцы, народ, осн. население Туниса. Числ. 7030 тыс. (1983, оценка). Т. а. сложились в результате смешения араб. завоевателей Туниса с автохтонным берберским нас. Говорят на вост.-магрибском диалекте араб. яз. Распространён также франц. яз. Осн. занятие — земледелие, сбор травы альфы (сырьё для бум. пром-сти). В городах заняты в пром-сти и сфере обслуживания. На Ю. занимаются кочевым скотом (верблюды, мелкий рог. скот, лошади), сохраняют плем. деление (племена ласс, риах, неффрет и др.). По религии — мусульмане-сунниты.

ТУНИ́СКИЙ А́ТЛАС, общее название горных хребтов и массивов в системе Атласа, на С.-З. Туниса, ограниченных с Ю. долиной р. Меджерда; является продолжением Тель-Атласа. С Ю.-З. на С.-В. в Т. а. входят: т. н. Береговой Атлас, горы Крумирия, массивы Могодс, Хедиль и Беджава.

ТУНИ́СКИЙ ПРОЛИ́В, Сицилийский пролив, в Средиземном м., между о. Сицилия и побережьем Туниса. Наименьшая шир. 148 км; глубина в жёлобе, пересекающем пролив с С.-З. на Ю.-В., 300—800 м; наиб. (до 1200 м) — у входа в пролив с С. и Ю.-В. Много отмелей. В Т. п. расположен о. Пантеллерия. Гл. порты: Ликата (о. Сицилия), Пантеллерия (о. Пантеллерия).

ТУРА́ЕВ Борис Александрович (1868—1920), рус. востоковед, основоположник отечеств. школы истории и филологии Др. Востока (в частности, египтологии) и эфиопистики, акад. (1918). Окончил Петербургский ун-т (1891). Во время заграничной командировки занимался у египтологов Г. *Масперо* и А. *Эрмана*, вёл науч. работу в музеях Берлина, Парижа, Лондона и ряда городов Италии. С 1896 приват-доцент, с 1904 экстраординарный, с 1911 ординарный проф. Петербургского ун-та. С 1912 хранитель собрания егип. древностей Музея изящных иск-в в Москве. Осн. труд Т. — «История Древнего Востока» (ч. 1—2, 1911—12, нов. изд., т. 1—2, 1936) отличается широтой геогр. и хронологич. охвата материала; он включает историю стран «от Кавказского хребта и Средней Азии до Персидского залива, Южной Аравии, страны африканских озёр, от рубежа Ирана и Индии до Геракловых столпов» («История Древнего Востока», т. 1, 1936, с. 3) со времени становления классового общества до греко-римской эпохи включительно. Т. основой историч. развития считал религию и духовную культуру. Обращаясь прежде всего к изучению политич. истории, социально-экономич. отношениям Т. отводил второстепенное место.

Т. — автор множества работ по истории Эфиопии и истории церкви ср.-век. Эфиопии. Занимался также семитологией, ассириологией, шумерологией и др.

Список трудов Т. (до 1918) — в «Известиях Российской Академии наук» (сер. 6, 1918, т. 12, № 16, с. 1707—12).

Лит.: Крачковский И. Ю., Б. А. Тураев и христианский Восток, [П., 1921]; Беляев Е., Б. А. Тураев, «Труды Московского Института востоковедения», 1946, № 3; Струве В. В., Б. А. Тураев — крупнейший историк Древнего Востока, «Вестник древней истории», 1948, № 2; Коростовцев М. А., Академик Б. А. Тураев, там же, 1974, № 2.

ТУРАКО, тураковые, бананоеды (Musophagidae), семейство птиц отряда кукушкообразных, эндемичное для Африки. 5 родов с 18 видами. Дл. тела 36—70 см, масса 0,2—1 кг. У лесных видов Т. оперение зелёное с красным на крыльях. Населяют влажные тропич. леса и кустарниковую саванну. Питаются ягодами, плодами, листьями и насекомыми (вопреки названию, бананов не едят). Гнёзда на деревьях. Объект охоты, т. к. считается, что нек-рые части тела имеют целебные свойства. Красные перья ценятся как украшения.

ТУРЕ (Touré) Ахмед Секу (1922—1984), политич. и гос. деятель Гвинеи. По этнич. принадлежности малинке. В 1936—37 учился в пед. лицее г. Конакри, из к-рого исключён за участие в забастовочном движении. Инициатор создания в Гвинее первых профсоюзов афр. рабочих. Один из основателей и вице-президент *Африканского демократического объединения*. С 1948 ген. секр. гвинейской секции ВКТ Франции, с 1950 ген. секр. Координац. к-та профсоюзов ВКТ в ФЗА. С 1956 пред. Всеобщей конфедерации трудящихся Чёрной Африки; с её преобразованием во Всеобщее объединение трудящихся Чёрной Африки (ВОТЧА, 1957) чл. руководящего к-та, с 1959 его пред. Основатель и ген. секр. Демократич. партии Гвинеи (осн. в 1947). В 1956—58 деп. Нац. собрания Франции, мэр г. Конакри. В 1957 выступил за предоставление

Гвинее независимости. После провозглашения независимости Гвинеи (окт. 1958) пред. пр-ва Гвинеи. В янв. 1961 — марте 1984 през., в 1958—72 одновременно премьер-мин. Гвинеи. Лауреат Междунар. Ленинской премии «За укрепление мира между народами» (1961). Автор работ по вопросам борьбы афр. народов за независимость и социально-экономич. и культурного развития Гвинеи.

Б. В. Егоров.

ТУРКА́НА, ньитуркана, народ на С. Уганды (к С. от оз. Кьога), С.-З. Кении, в Судане и Эфиопии. Числ. 260 тыс. чел. (1983, оценка). Язык вост. подгруппы *нилотских языков*. Осн. занятие — кочевое скот-во (кр. и мелкий рог. скот, верблюды). С сер. 20 в. появляются постоянные посёлки, и нек-рые группы на оз. Рудольф (Туркана) стали заниматься рыб-вом. Сохраняются традиц. верования, часть — мусульмане.



1



2



3

1. Рыбаки. 2. Старейшина. Кения. 3. Юноша перед обрядом инициации.

ТУТАНХАМО́Н (егип., букв. — живой образ Амона), в Др. Египте эпохи Нового царства фараон XVIII династии, правил в 1351—42 до н. э. Зять *Аменхотепа* IV (Эхнатона) и, возможно, его сын или младший брат. Вступил на престол в возрасте ок. 12 лет под именем Тутанхатон, умер не дожив до 20 лет. Власть фактически находилась в руках визиря Эйе и др. вельмож. При Т. была отменена религ. реформа Эхнатона, восстановлен культ бога Амона, сам Т. отказался от имени Тутанхатон и возвратил резиденцию фараона из *Ахетатона* в Фивы.

ТУ́ТМЕС, др.-егип. скульптор 14 в. до н. э., «начальник скульпторов» при дворе Аменхотепа IV (Эхнатона). Наиб. яркий представитель нового направления в изобразит. иск-ве Др. Египта, возникшего под влиянием реформ Эхнатона. Формально сохраняя канонич. черты, Т. изменил характер егип. офиц. царского портрета, придав ему лирич. окраску. В мастерской Т. (открыта раскопками в *Ахетатоне*) создавались портреты и рельефы со сценами, в к-рых скульптор смело характеризовал человеческие качества фараона и его близких, изображал повседневную жизнь фараона и его семьи. Произв. Т. — скульптурные портреты фараона Эхнатона и царицы Нефертити — шедевры мирового иск-ва, глубоко воздействующие на зрителя трепетной одухотворённостью образов, покоряющие исключительной тонкостью моделировки, чистотой и изяществом строгих линий, совершенством обработки материала.

Р. Д. Шуринова.

ТУТМО́С (егип., букв. — рождённый Тотом), в Др. Египте эпохи Нового царства фараоны XVIII династии. Т.I, правил в 1514—01 до н. э. Сын *Аменхотепа* I. При нём Египет на Ю. подчинил Нубию до 3-го порога Нила, на С. распространил свою власть до р. Евфрат. При Т. I в Карнаке (в Фивах) был сооружён колонный зал и поставлены обелиски. Т. II, правил в 1501—1490 до н. э. Сын Т. I. Совершил походы в Зап. Азию и в Куш. Т.III, правил в 1490—36 до н. э. Сын Т.II. Был провозглашён фараоном жрецами Амона после смерти Т.II, однако власть захватила сначала в качестве регентши, а позднее как царица Хатшепсут. Когда через 22 года Т.III стал править самостоятельно, он совершил более 15 походов в Азию, в результате к-рых было восстановлено егип. господство в Сирии и Палестине, утраченное при Хатшепсут. Т. III совершил два похода в Куш, продвинув границу егип. владений до 4-го порога Нила. При Т.III в Карнаке были построены храмы в Мединет-Абу, а также в Гуробе, Абидосе, Элефантине, Гебель-Баркале и др. местах. Т.IV, правил в 1412—05 до н. э. Сын *Аменхотепа* II, внук Т.III. При нём было перестроено святилище в Карнаке.

Лит.: Струве В. В., К вопросу о Тутмосидах, в кн.: Из далекого и близкого прошлого. Сб. этюдов из всеобщей истории в честь Н. И. Кареева, П.—М., 1923; его же, Подлинный Манефоновский список царей Египта и хронология Нового царства, «Вестник древней истории», 1946, № 4; Helck W., Die Beziehungen Ägyptens zu Vorderasien im 3. und 2. Jahrtausend vor Chr., Wiesbaden, 1962; Edgerton W. F., The Thutmosid succession, Chi., 1933.

А. И. Стучевский.

ТУ́ТУ (Tutu) Десмонд Мпило (р. 1931), религ. и обществ. деятель ЮАР; глава англиканской церкви Юж. Африки, архиепископ Кейптаунский (с 1986). В 1981—85 ген. секр. Совета церквей ЮАР, с 1985 епископ англиканской церкви Йоханнесбурга. В 1962—66 и 1972—75 жил в Великобритании, занимая разл. посты в церк. иерархии. В 1975—76 настоятель собора в Йоханнесбурге; в 1976—78 епископ в Лесото. Выступает против режима *апартхейда*. Нобелевская премия мира (1984).

В. П. Городнов.

ТУТУО́ЛА (Tutuola) Амос (р. 1920), нигерийский писатель. По этнич. принадлежности йоруба. Пишет на англ. яз. В 1952 опубл. фольклорную повесть «Пьяница» (в рус. пер. — «Путешествие в Город Мёртвых», 1973, рус. пер. 1973), в к-рой причудливо переплетающиеся элементы сказки и совр. жизни образуют яркую многоцветную ткань повествования. Основой повестей «Моя жизнь в лесу духов» (1954, рус. пер. 1984), «Симби и сатир мрачных джунглей» (1955), «Храбрая африканская охотница» (1958), «Пернатая ведьма» (1962), «Аджайи и бедность, которую он получил в наследство» (1967) является фольклор йоруба.

Соч. в рус. пер., в сб.: Заколдованные леса, М., 1984.

Лит.: Ивашева В. В., Тутуола, в кн.: Литература стран Западной Африки, М., 1967.

В. Н. Вавилов.

ТЭКЛЕ́, Текле Афеуорк (р. 1932), эфиоп. живописец, график, скульптор, дизайнер. Поч. ч. АХ СССР (1983).



Текле Афеуорк. «Воин». Начало 1960-х гг.

Учился в Центр. школе иск-в и ремёсел и Школе изящных иск-в Слейда в Лондоне (1947—54). Один из крупнейших художников-реалистов совр. Африки. Для Т. характерна исключит. разносторонность интересов и сфер творчества — от станковой и монументальной живописи до дизайна и моделирования одежды. Произв.: витражи Воен. академии в Хараре; мозаики и фрески в соборе св. Георгия (1950-е гг.), витраж в Доме Африки (1961) — оба в Аддис-Абебе; конная статуя раса Мэконнына в Хараре (нач. 1960-х гг.); «Портрет старой женщины» (1952), «Вид Аддис-Абебы» (1957), «Портрет сомалийца», «Старый поэт Эфиопии», «Аида», «Городской пейзаж» (акварель), «Цветок Мэскэля», «Мать Эфиопия» (1963, Нац. музей, Аддис-Абеба), «Единство» (триптих, 1974--76), «Победа Эфиопии» (1977—79).

Лит.: Вакуленко О., Фёдоров В., О творчестве Афеворка Текле, «Искусство», 1984, № 5.

Н. Е. Григорович.

ТЭКЛЕ́ ЦАЦЫК МЭКУРИЯ́ (р. 1914), эфиоп. историк. С 1960 на дипл. работе. Занимал также пост директора управления по делам историч. памятников страны в ранге гос. министра. Автор «Истории Эфиопии» (5 тт. на амхарском яз.). Работы Т. Ц. М. свидетельствуют о его принадлежности к господствовавшей в дореволюц. Эфиопии офиц. апологетич. историографии.

Соч.: От поклонения идолам к христианству, Аддис-Абеба, 1941 (на амхар. яз., эфиоп. летосчисл.); История Эфиопии, т. 1—5, Аддис-Абеба (на амхар. яз., разные гг. изд. по эфиоп. летосчисл.); Вторжение Ахмеда Граня, Аддис-Абеба, 1966 (на амхар. яз., эфиоп. летосчисл.); L'Empereur Zera Yalcob et sa lettre à la communauté éthiopienne de Jérusalem,[s. l.], 1963; Les noms propres, les noms de baptême el l'étude généalogique des rois d'Ethiopie (XIII—XI) à travers leurs noms patronymiques, Belgrade, 1966; [Préface], в кн.: Leroy J., L'Ethiopie. Archéologie et culture, P., 1973.

Лит.: Историческая наука в странах Африки, М., 1979; Урсу Д. П., Современная историография стран Тропической Африки, М., 1983.

Д. П. Урсу.

ТЭРНА́Н Хмаис (1894—1964), тунисский композитор, исполнитель на лютне. Один из основателей муз. об-ва «Рашидия» (1935), Т. выступал за возрождение и развитие нац. традиций тунисской музыки. Организатор и ведущий исполнитель Ансамбля классич. музыки (Бизерта). В его творчестве выделяются песни, мн. из к-рых приобрели популярность.

Лит.: Touma N. N., Kh. Tarnane colloquium on the preservation of traditional Arabian dance and music, «The World of Music», 1976, v. 18, № 4.

ТЭФЭРИ МЭКО́ННЫН, см. *Хайле Селассие I.*

У

УАГАДУ́ГУ (Ouagadougou), гос-во *моси* в 13—19 вв. в басс. Белой и Красной Вольты (терр. быв. Верх. Вольты, совр. Буркина-Фасо). В 12 в. Убри из династии Уэдраого, основателя первого гос-ва моси, обосновался в р-не Зиньяра и Гилонгу, создав княжество под назв. Убритенга (земля Убри), к-рое вошло в состав «империи» моси (см. *Моси государства*). Подчинив себе автохтонные племена ньеньесе и оттеснив догон в горные р-ны Бандиагара, а гурунси на Ю.-З., Убри расширил владения на В. и С.-В. до р-нов Яко и Кудугу. Убритенга стало одним из наиб. могуществ. гос-в в «империи». В 14 в. «империя» была разделена на 2 гос-ва — *Ятенга* и У., б. ч. к-рого составило Убритенга. Резиденцией *моро-наба* (верховного правителя) У. стал г. Лугури (в 8 км от совр. Уагадугу), бывший столицей «империи». В сер. 16 в. было завершено создание централизов. гос-ва. Моро-наба обладал абс. властью над своими вассалами-министрами, вершил суд, назначал вождей. Моро-наба Кумдумей и его преемники продолжали политику дальнейшей консолидации гос-ва и его расширения за счёт захвата соседних княжеств гурунси. В сер. 17 в. резиденция моро-наба была перенесена в г. Уагадугу. С кон. 17 в. в У. наступил период политич. раздробленности. Стремление правителей нек-рых провинций выйти из-под власти моро-наба, династич. конфликты и др. служили причиной многочисл. войн. До кон. 18 в. правители моси упорно сопротивлялись проникновению ислама, однако растущее сопротивление покорённых племён центр. власти вынудило моро-наба Дулугу (1796—1825) принять ислам в надежде упрочить власть над непокорными княжествами. К моменту прихода европейцев могущество У. было сильно подорвано. В 1896, потерпев поражение от французов, моро-наба У. бежал в Золотой Берег (терр. совр. Ганы). В янв. 1897 французы назначили нового моро-наба, к-рый подписал с ними договор «о протекторате», положивший конец гос-ву У.

Лит.: Izard M., Introduction à l'histoire des royaumes mossi, v. 1—2, Ouagadougou, 1970.

Л. А. Авдюнина.

УАГАДУ́ГУ, столица Буркина-Фасо. Расположена в междуречье Чёрной и Белой Вольты. 236 тыс. жит. (1980). Торг.-трансп. центр важного с.-х. р-на. Хл.-очист., текст. пр-тия; мясо-хладобойная пром-сть, переработка арахиса и карите, обув. ф-ка, велосборка. Ковроткачество. Ж.-д. станция, узел шосс. дорог. Междунар. аэропорт. Ун-т. Межафр. кинокомплекс (с 1980). Осн. в 15 в. Совр. У. правильно распланирован, гл. магистрали идут с С. на Ю. и с З. на В. Жел. дорога делит У. на юж. часть, в к-рой расположены осн. адм. и обществ. здания, торг. фирмы, госпиталь (1959), и

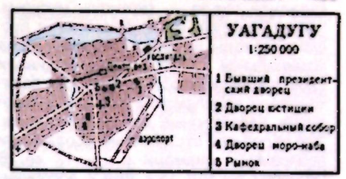



Дворец партии.

сев., где находятся окружённые оградами старые афр. кварталы. На Ю.-З. У. — дворец моро-наба (феод. правителя моси) — П-образный в плане с 2-этажными башнями по бокам и открытой террасой в ниж. этаже. Имеется мечеть «суданского стиля» с массивным пирамидальным минаретом; кафедральный собор. Европ. кварталы застроены зданиями совр. типа — рынок (арх. А. Лодс), отель Независимости (бюро арх. А. Шомета) и др.

УА́ЙТЛИ (Whiteley) Уилфред Хауэлл (1924—1972), англ. африканист, языковед. Многие годы вёл исследовательскую работу в Танзании, занимался преподаванием, издавал журн. «Суахили» и исполнял должность секретаря Вост.-Афр. суахилийского к-та. Активно содействовал организации и развитию филологич. н.-и. учреждений в Вост. Африке. Автор многочисл. работ по описанию конкретных языков (*суахили языка*, иракв, яо, камба, курия, гусии и др.), трудов по социолингвистике, антропологии, литературоведению.

Соч.: Some problems of transitivity in Swahili, L., 1968; Swahili. The rise of a national language, L., [1969].

Лит.: Garter H., Wilfred Howell Whiteley, «JAL», 1972, v. 11, pt 1.

И. С. Аксенова.

УАЛАСМА́, Уоласма, Валасма, царская династия в *Йифате* и *Адале* в 1277—1672 на терр. совр. Эфиопии и Сомали. Основатель династии Уали Асма якобы происходил от мекканских курейшитов. История У. делится на 5 этапов: йифатский (1277 — ок. 1330); йифатско-адальский (ок. 1385—1445), когда в Йифате и Адале царствовали 2 ветви У.; адальский (1445 — нач. 16 в.); харэрский (нач. 16 в. — 1577); ауссий (1577—1672). В течение всего этого времени династия У. была харизматич. центром политич. консолидации большинства мусульман Эфиопии. В йифатский, йифатско-адальский и адальский периоды цари У. действительно воз-

главляли гос-ва — гегемоны мусульм. части Эфиопии, в харлрский же и ауссский периоды их власть нередко была номинальной. Хотя У. подчёркивали свою приверженность исламу, они практиковали дохристианские ритуалы и верования, характерные для царей-жрецов. Это облегчило отстранение их от власти везирами и имамами в 16—17 вв. В Эфиопии 2-й пол. 15 в. имя У. воспринималось как царский титул, хотя там был известен и древний титул царей У. — кат или кац.

Лит.: Cerulli E., I sultanato dello Scioa nel secolo XIII secondo un nuovo documento storico, в кн.: Rassegna di studi etiopici, v. 1, Roma, 1941. *Ю. М. Кобищанов.*

УА́МБО (Huambo) (до 1976 — Новый Лисабон, Нова-Лижбоа; Nova Lisboa), город в Анголе. Адм. ц. пров. Уамбо. Ж.-д. станция. 80 тыс. жит. (1974). Торг. центр с.-х. р-на (зерновые, жив-во). Пищевкус. пром-сть; сборка велосипедов. Осн. португальцами в 1912 на месте поселения овимбунду под назв. Уамбо, с 1928 стал наз. Новый Лисабон. После провозглашения независимости стал наз. Уамбо.

УА́НДИ (Ouandie) Эрнест (1924—1971), политич. деятель Камеруна. По профессии учитель. С 1944 принимал активное участие в создании профсоюзов Камеруна. В 1949 совм. с *Уи Ниобе* основал ЦО *Союза народов Камеруна* (СНК) журн. «Вуа дю Камерун» и был его редактором. В 1952—62 вице-през. СНК. В 1955—57 переехал в Зап. Камерун. За революц. деятельность в 1957 франц. властями выслан из страны. В 1961 нелегально вернулся в страну. После смерти Ф. *Мумие* возглавил СНК. Арестован и приговорён к смертной казни.

Л. И. Ким.

УА́НЛИ, Ванли, егип. живописцы, братья, представители александрийской школы совр. егип. живописи. Учились в Егип. Академии иск-в в Риме (1929). Эдхем У. (1908—59), пейзажист («Нубийская деревня», 1958), автор картин на театр. и хореографич. сюжеты, отличающихся изысканным колоритом, лёгкостью изящных мазков, эффектами светотени. Сейф У. [1906—1976(?)], основал (1934) и возглавил (совм. с братом) художеств. студию в Александрии; один из организаторов Школы изящных иск-в в Александрии (1957). Автор экспрессивных, эмоционально-выразит. произв., отличающихся широким кругом тем и неустанными поисками новых художеств. реше-



Сейф Уанли «Нубийский мотив». 1959.

ний («Автопортрет», 1952; «Конь Дон-Кихота», «Театр», «Портрет Сергея Образцова» — все 1-я пол. 60-х гг.).

А. А. Богданов.

УАРИ́ Малек (р. 1916), алж. писатель. Пишет на франц. яз. Собрал и перевёл на франц. яз. созданные соотечественниками на чужбине «Песни изгнания» (1946), нар. лирич. и обрядовые песни («Заврара, или Песни урожая олив», 1949), предания и сказки («Злые духи», 1950). В 1972 опубликовал сб. «Поэзия и песни Кабилии». Нищета колон. Алжира запечатлена в его очерковой кн. «Дороги эмиграции» (1955). Роман У. о правах кабильской общины нач. 19 в. «Зёрнышко в жерновах» (1956) способствовал формированию реалистич. направления в алж. лит-ре.

Соч. в кн.: Anthologie des écrivains maghrébins d'expression française, P., 1964.

Лит.: Прожогина С. В., Франкоязычная литература стран Магриба, М., 1973, с. 169—71; Khatibi A., Le roman maghrébin, P., 1968, p. 47—49, 125.

В. П. Балашов.

УАСУ́ЛУ (Ouasoulou), Васулу, раннеполитич. образование (эмират) малинке в верховьях Нигера. Созд. в 1870—75 *Самори*. К 1885 терр. У. составляла более 300 тыс. км² и простиралась с С. на Ю. от Бамако до лесов Сьерра-Леоне и Либерии и с З. на В. от отрогов *Фута-Джаллона* до Кенедугу. Столицей У. (резиденцией Самори) было селение Бисандугу. Экономич. основу У. составляли мотыжное земледелие, скот-во и посредничество. В адм. отношении У. состояло из 10 провинций и 162 округов. Ядро армии составляли проф. воины — софа (букв. — всадники). В У. было налажено произ-во огнестрельного оружия. В 80—90-х гг. У. было гл. противником Франции в верховьях Нигера. Под натиском франц. колонизаторов терр. У. постепенно перемещалась на В. У. распалось в кон. 1898 и вошло в состав франц. колонии БСК.

Лит.: Субботин В. А., Колонии Франции в 1870—1918 гг., М., 1973; Péroz E., L'Empire de l'Almamy-Emir Samory, ou Empire du Ouassoulou, aperçu géographique et historique, Besançon, 1888.

В. А. Попов.

УБА́НГИ (Ubangi, Oubangui), река в Центр. Африке, крупнейший правый приток р. Конго (Заир); протекает по границам Заира с ЦАР и Конго. Берёт начало (под назв. Кибби) в Синих горах, далее течёт под назв. Кибали и Уэле, после слияния с р. Мбому (её иногда считают вторым истоком) наз. У. Дл. от истоков р. Уэле ок. 2300 км, пл. басс. 773 тыс. км². Изобилует порогами и быстринами. При слиянии с Конго образует дельту шир. 12 км. Паводки в период дождей (март—ноябрь). Ср. расход воды ок. 7 тыс. м³/с (макс. 15 тыс. м³/с, минимальный 1,3 тыс. м³/с). Судоходна от г. Банги (650 км), в наиб. высокую воду — от слияния истоков.



Река Убанги.

УБА́НГИ-ША́РИ, франц. колония в 1897—1904, 1914—58 (в 1904—14 терр. У.-Ш. входила в колонию Убанги-Шари—Чад); территориально соответствовала совр. ЦАР (зап. часть У.-Ш. в 1911—14 находилась во владении Германии под назв. Новый Камерун). Адм. ц. — Банги. Граждане. и воен. власть сосредоточивалась в руках губернатора. У.-Ш. входила в объединение франц. колоний *Французская Экваториальная Африка* (1910—58). В 1946 У.-Ш. получила статус «заморской территории». В 1958 провозглашена авт. республикой в составе Франц. Сообщества под назв. *Центральноафриканская Республика.*

Л. Ю. Сагоян.

УБЕ́ЙД Иса (? — 1922), егип. писатель. Один из основоположников жанра реалистич. новеллы в егип. лит-ре. Брат Ш. *Убейда*. В сб-ках рассказов «Ихсан Ханум» (1921) и «Сурая» (1922), посвящённых семейно-бытовой тематике, отражены революц. события в Египте 1919—21. В предисловиях к сб-кам У. затрагивает проблемы и задачи развития егип. лит-ры. В рассказе «Дневник Хикмет Ханум» (1921) впервые в егип. лит-ре изображена героиня, принявшая участие в обществ.-политич. жизни страны. В рассказе подчёркивается роль рус. лит-ры в формировании у героини новых взглядов. В произв. У. содержится призыв к свободе и социальному переустройству общества.

Соч. в рус. пер., в сб.: Арабская проза, М., 1956; Египетские новеллы, М., 1956; 19 египетских рассказов, М., 1957.

Лит.: Крачковский И. Ю., Избр. соч., т. 3, М.—Л., 1956, с. 60, 75 и 117; Борисов В. М., Современная египетская проза, М., 1961, с. 27—28; Крымский А. Е., История новой арабской литературы. XIX — нач. XX в., М., 1971, с. 700; Али-заде Э. А., Египетская новелла, М., 1974, с. 106—27; Коцарев Н. К., Писатели Египта, XX в., М., 1975, с. 226.

Э. А. Али-заде.

УБЕ́ЙД Шихата (? — 1964), егип. новеллист. Брат И. *Убейда*. Реалистич. рассказы на семейно-бытовые темы опубл. в 1922 в сб. «Печальный урок».

Соч. в рус. пер. — [Новеллы], в сб.: Современная арабская проза, М.—Л., 1961, с. 124—33.

Лит.: Борисов В. М., Современная египетская проза, М., 1961, с. 28—29; Али-заде Э. А., Египетская новелла, М., 1974, с. 127—36. *Э. А. Али-заде.*

УГА́НДА (Uganda), Республика Уганда (Republic of Uganda).





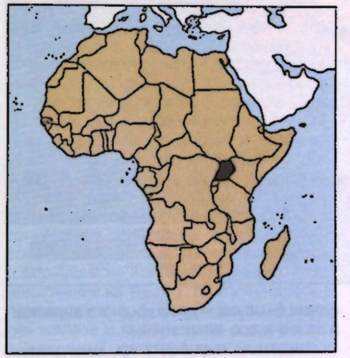

Общие сведения

У. — гос-во в Вост. Африке. Входит в Содружество (брит.). Граничит на С. с Суданом, на З. с Заиром, на Ю. с Руандой и Танзанией, на В. с Кенией. На Ю.-В. омывается водами оз. Виктория. Пл. 236 тыс. км². Нас. 14 млн. чел. (1983, оценка). Столица — г. Кампала. В адм. отношении терр. У. разделена на 10 провинций: Бусога (адм. ц. — Джинджа), Восточная (Мбале), Западная (Форт-Портал), Карамоджа (Морото), Нил (Аруа), Сев. Буганда (Бомбо), Северная (Гулу), Центральная (Кампала), Юж. Буганда (Масака), Южная (Мбарара).

Государственный строй

После гос. переворота 1985 в стране установлен воен. режим. Конституция 1967 отменена, политич. партии запрещены. Высш. орган гос. власти — Нац. совет сопротивления, обладающий законодат. и исполнит. полномочиями, образован из членов группировки Движение нац. сопротивления.

Глава гос-ва — президент, являющийся председателем Движения нац. сопротивления. Он обладает широкими полномочиями во всех сферах гос. жизни: является главнокомандующим вооруж. силами, назначает членов прва́ и др. высш. должностных лиц, заключает междунар. договоры и соглашения, объявляет чрезвычайное положение. Пр-во (кабинет) состоит из премьер-министра и министров. Адм.-терр. единицы возглавляются чиновниками, назначаемыми пр-вом. В 1986 на местах созданы выборные органы нар. власти — нар. к-ты. Нар. к-ты деревень избираются прямыми выборами, нар. к-ты более высоких ступеней — многостепенными. В судебную систему У. входят: Апелляц. суд — высш. судебная инстанция, Высокий суд, обладающий неогранич. юрисдикцией по уголовным и гражд. делам, окружные суды магистрата и суды магистрата 2-го и 3-го классов.

Ю. А. Юдин.

Природа

Терр. У. расположена на крайнем С.-З. Вост.-Афр. плоскогорья, в области Великих афр. озёр, в основном в пределах зоны саванн и редколесий субэкв. пояса Сев. полушария.

Поверхность У. — плоскогорье выс. 1100—1500 м, имеющее вид плоской равнины с отд. островными горами (массив Рувензори, 5109 м), расчленённое долинами с плоскими, б. ч. заболоченными днищами. На Ю. страны в широком плоском прогибе лежит крупнейшее в Африке оз. Виктория, сев. часть к-рого принадлежит У., а к С. от него — мелководное оз. Кьога. Вдоль зап. окраины У. простирается грабен, являющийся западной ветвью Вост.-Афр. рифтовой системы, в котором расположены озёра Мобуту-Сесе-Секо и Эдуард, соединённые р. Семлики и окружённые озёрно-аллювиальными равнинами. На Ю.-З. располагаются потухшие вулканы группы Вирунга, на Ю.-В. — потухший вулкан Элгон (4322 м).

На терр. У. распространены в основном докембрийские складчатые комплексы, слагающие архейские *Танганьикский массив* (на Ю.) и Верхненильский массив (на С.), занимающие б. ч. терр. страны, разделённые верхнепротерозойской субширотной складчатой системой Буньоро. Массивы обрамлены Кибарским и Кенийско-Сомалийским (Мозамбикским) подвижными поясами, развивавшимися в позднем протерозое. В пределах обоих массивов гл. значение имеет мигматито-гнейсовый катархейский (3,5 млрд. лет) комплекс. Метаморфич. комплексы массивов прорваны верхнеархейскими и нижнепротерозойскими (2—1,9 млрд. лет) гранита́ми. Кибарский пояс сложен нижне- и верхнепротерозойскими (2—1,3 млрд. лет), преим. парагнейсовыми и кварцито-сланцевыми толщами, прорванными синтектонич. (1,3—0,75 млрд. лет) и послескладчатыми (0,75—0,65 млрд. лет) редкометалльными щелочными апогранитами и пегматитами. Амфиболит-карбонатно-парагнейсовые отложения ниж. протерозоя в осевой зоне пояса (р-н г. Рувензори) включают стратиформное медно-кобальтовое оруденение. В периферийной части Кенийско-Сомалийского подвижного пояса на терр. У. выделяются внеш. и внутр. зоны, сложенные соответственно кварцит-парагнейсовой и карбонатно-ортоамфиболит-парагнейсовой (с хромитоносными ультрабазитами) формациями ниж. протерозоя. Вдоль их границы расположен ряд карбонатитовых массивов палеогенового возраста, нек-рые из них характеризуются ниобиевой минерализацией (в пирохлоре). С кайнозойской рифтовой системой сопряжены центры четвертичного щелочного вулканизма и глубокие впадины, заполненные осадками того же возраста.

Страна обладает ограниченными минеральными ресурсами, из к-рых наиб. значение имеют кобальт, разведанные запасы (1979) к-рого 12 тыс. т (м-ние Килембе), ниобий — 500 тыс. т Nb_2O_5 (м-ния Сукулу, Букусу и др.), комплексные руды редких металлов в апогранитах и пегматитах с бериллием — 14,6 тыс. т (при прогнозных 41 тыс. т) BeO, вольфрамом — 4,2 тыс. т, танталом, ниобием, литием, оловом, ураном, цезием и рубидием (м-ния — Ишаша, Бумма, Мутака, Мбале, Накасета и др.), медь — 125 тыс. т, апатит — 200 млн. т. Имеются также мелкие м-ния жел. руд,



Река Нил с водопадами.

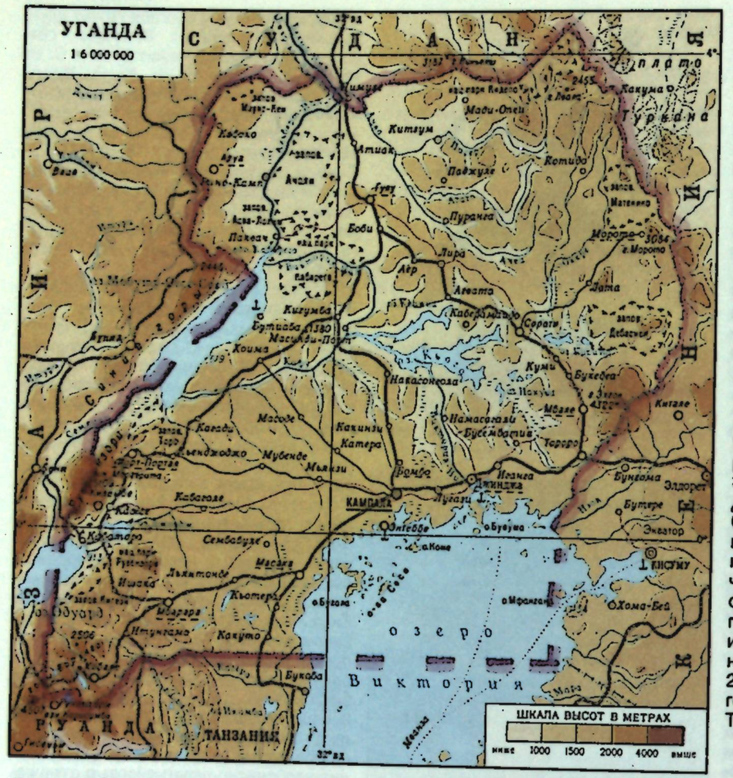

хрома, графита и золота (на Ю. и С.-В. страны).

Климат У. субэкваториальный, летне-влажный, смягчённый значит. высотой местности над ур. м. Ср. темп-ры самого холодного месяца 20 °С, самого тёплого 25 °С в р-не оз. Виктория, до 18—19 °С на З. страны. Осадков от 750—1000 до 1500 мм и более (до 1600 мм у оз. Виктория) в год; дождливый сезон продолжается к Ю. от экватора с сент. по май, к С. — с марта по ноябрь.

Почти вся терр. У. относится к басс. р. Нил, вытекающей из оз. Виктория под назв. Виктория-Нил и пересекающей страну с Ю. на С. Озёра Виктория и Мобуту-Сесе-Секо и отд. участки течения Нила доступны для судох-ва. Оз. Кьога почти полностью заросло папирусом. Значительны гидроэнергоресурсы Нила.

Почвы в У. преим. красные ферраллитные, в наиб. засушливых р-нах, гл. обр. на С.-В. страны, — красно-бурые ожелезнённые. Весьма плодородны бурые тропич. почвы, развитые на молодых вулканич. породах. В растительности господствуют вторичные высокотравные саванны, гл. обр. паркового типа. Сохранились небольшие массивы сезонных тропич. лесов. Ниж. склоны высоких гор покрыты влажными тропич. лесами, к-рые выше сменяются зарослями бамбука и древовидного вереска, а затем афро-альп. лугами.

Животный мир богат кр. млекопитающими: слон, носорог, бегемоты, буйволы, антилопы, жираф, лев, леопард, обезьяны (в т. ч. такие редкие как горная горилла). Разнообразен мир птиц (характерны турако, серый попугай, китоглав, венценосный журавль, страус), пресмыкающихся (крокодилы, змеи), насекомых (муха цеце, малярийный комар и др.). Очень богата рыбная фауна (барбель, протоптерус, нильский окунь и др.). Кр. млекопитающие сохранились гл. обр. в нац. парках, крупнейшие — Рувензори и Кабарега (быв. Мерчисон-Фолс).

Е. А. Долгинов (геология).



1

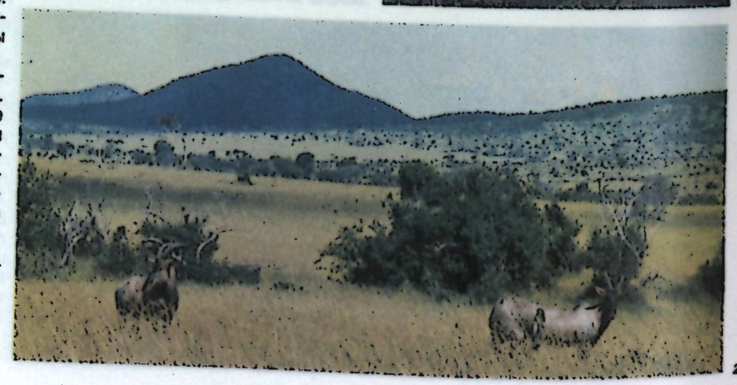

2

1. Растительность предгорий Элгона. 2. Ландшафт.

Население

Наиб. многочисленны (ок. 68% нас.) народы банту, говорящие на *бенуэ-конголезских языках* и населяющие центр. и юж. р-ны У.: ганда, сога, ньянколе, масаба (гишу), чига (кига), руанда, ньоро, торо, конзо и др. На С. живут нилотские народы (св. 26,5%), говорящие на вост.-суданских (тесо, карамоджонг, ланго, ачоли, алур и др., входят в группу луо южные) и центральносуданских (лугбара, мади) языках. В городах У. живёт небольшое число арабов. Официальные языки — суахили и английский. Среди верующих ок. 65% — христиане (католики и протестанты), часть — мусульмане, остальные придерживаются традиционных верований.

Нас. У. быстро растёт (6,4 млн. чел. в 1959, 12,6 млн. чел. в 1980). Ср. плотность нас. 52,4 чел. на 1 км² (1982). Наиб. заселены центр. р-ны — побережье оз. Виктория, горный массив Элгон и Ю.-З. страны (ср. плотность достигает 160—200 чел. на 1 км²). Слабо заселены засушливые сев. и сев.-вост. р-ны (менее 10 чел. на 1 км²). Экономически активного нас. св. 5,5 млн. чел. (из них работающих по найму ок. 7%), в с. х-ве 4,5 млн. (1981). В 1985 гор. нас. составило 14% (в 1970 — 8%), из них ½ живёт в «Большой Кампале»; насчитывалось 32 города (с нас. св. 2 тыс. чел.). Наиболее значительные города: Кампала, Джинджа, Мбале, Тороро, Гулу.



1



2

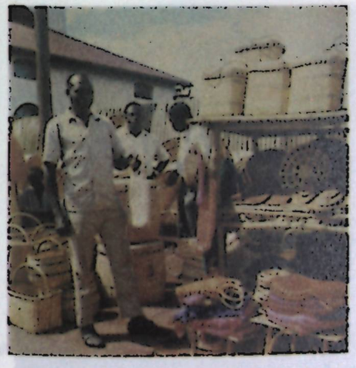

3



4

1. Деревня руанда в предгорьях Рувензори. 2. Хижина вчоли. 3. Продажа плетёных изделий в г. Кампала. 4. Праздник урожая у ньоро.

Исторический очерк

У. с древнейших времён. Древнейшие свидетельства обитания человека на терр. совр. У. относятся к раннему каменному веку. Культуры ср. и особенно позднего кам. века показывают значит. региональную дифференциацию хоз. деятельности: охотники-собиратели тропич. леса на З., саванн — на В.; вдоль рек и озёр — группы, специализировавшиеся на рыб-ве и частично практиковавшие скот-во (овцы, кр. рог. скот). С последними, предположительно, связывается расселение в У. негроидов. В зап. лесных р-нах преобладали пигмоидные популяции, в пограничных вост. р-нах могли быть насельники, говорившие на койсанских языках. Проникновение на терр. У. банту началось в первых веках н. э. Появились металлургия железа и комплексное с. х-во. Осн. земледельч. культурами стали сорго и просо, на побережье оз. Виктория — банан.

В нач. 2-го тыс. н. э. на терр. У. с С. мигрировали нилоты. С С.-В. проникают небольшие группы кушитов. С этими миграциями связывают широкое распространение скот-ва в сев. и центр. областях У. В 13—14 вв. складываются раннегос. образования *Китара* на З. терр. У. и *Буганда* на побережье оз. Виктория. В 16 в. миграции нилотов луо способствовали частичному распаду Китары и смещению её центра к С. При новой династии, основанной скотоводч. знатью луо, страна стала наз. *Уньоро*. Отпавшие от Китары юго-зап. обл. постепенно оформились в самостоят. образования — Нкоре, *Торо* и ряд более мелких. Буганда к сер. 19 в. стала самым крупным и сильным гос-вом Вост. Африки. К В. от неё располагались культурно близкие, но более архаичные и крайне дробные «вождества» Бусоги. Кроме Уньоро, соперника Буганды, другие соседние общества банту входили в сферу влияния Буганды. В нилотском ареале на С. и С.-В. У. вплоть до колонизации сохранились родо-племенные структуры. Самые архаичные из них (карамоджо, туркана) базировались на скотоводческом хозяйстве засушливой саванны.

У. в колониальный период. Проникновение европейцев в сев. Межозерье относится к 60-м гг. 19 в. В 1862 в Буганду прибыла экспедиция англичанина Дж. *Спика*. Она познакомила кабаку *Мутесу I*, к-рый стремился к идеологич. укреплению своей власти, с христ. учением. Г. *Стэнли*, дважды побывавший в Буганде в 70-е гг., от имени кабаки пригласил в эту страну миссионеров. Англиканские проповедники прибыли в 1877, католические — в 1879. В период острого англо-франц. соперничества из-за долины Нила англиканские миссионеры представляли в Буганде и др. гос-вах Межозерья интересы Великобритании, католические — Франции. Им удалось расколоть местные общества на соперничавшие религ. группы, в борьбе за влияние участвовали и местные мусульмане. Попытка молодого кабаки *Мванги* изгнать христ. и мусульм. религ. проповедников привела к их объединению и к началу т. н. религ. войн, продолжавшихся с перерывами с 1888 по 1892. Войны обескровили Буганду. Острое англо-герм. соперничество в В. Африке завершилось подписанием *Гельголандского договора 1890*, предоставившего Великобритании свободу действий в Буганде и всей У. Правление *Имперской британской восточно-африканской компании* в 1890 направило в Буганду военн. экспедицию Ф. *Лугарда*, к-рый в том же году навязал Мванге кабальный договор. Такие же договоры он заключил с правителями Нкоре и Торо. В 1894 компания под предлогом финанс. затруднений передала свои «права» метрополии. В июне 1894 Великобритания провозгласила протекторат над Бугандой, а в 1896 — над Нкоре и Торо. Более двух десятков «договоров» колонизаторы заключили в 1897—98 с вождями сев. областей У.

Англичане С. *Бейкер*, Ч. *Гордон* ещё в 70-е гг. пытались установить свой контроль над Уньоро. Ньоро отразили эти попытки. В 1890 Ф. Лугард начал против мукамы (правителя) Уньоро *Кабареги* военн. действия, к-рые продолжались ок. 10 лет. В июне 1897 поднял восстание и объединился с Кабарегой *Мванга*. Восстание было подавлено в 1899 силами военн. формирований кр. вождей — противников Мванги и доставленного в У. инд. батальона. На трон Уньоро и Буганды были возведены ставленники колонизаторов. За услуги, оказанные бугандской верхушкой, колонизаторы передали Буганде почти половину терр. Уньоро (позже ньоро назвали эти земли «потерянными округами»).

К нач. 1-й мировой войны Великобритания, опираясь на помощь дружин бугандской знати, покорила всю У. Сыгранная Бугандой роль пособника колонизаторов надолго предопределила существование антибугандских настроений у остальных народов У.

Закрепление своего господства Великобритания начала с создания системы, опиравшейся на принципы «косвенного управления» (см. *Системы колониаль-*

*ного управления).*Соглашения, заключённые метрополией в 1900 с Бугандой и Торо, в 1901 с Нкоре (оно стало наз. Анколе), в 1933 с Буньоро, позволили колонизаторам сделать феод.-плем. верхушку лояльным младшим партнёром. Часто колонизаторы ставили во главе местных органов управления представителей бугандской знати. Соглашения вносили определённые изменения в социально-экономич. базис угандских гос-в. Здесь были созданы частнофеод. имения («маило») общей площадью 2,2 млн. га. Крестьяне-общинники и б. ч. родовой знати *(батака)* были лишены всяких прав на эти быв. общинные земли. Крестьяне превратились в арендаторов. Намного меньшие площади под частные имения получили феодалы в Анколе и Торо. Все остальные земли в У., в т. ч. в королевствах, были объявлены собственностью англ. короны. Африканцы могли пользоваться ими при условии уплаты налогов. Значит. массивы земель (30—35 тыс. га) власти передали христ. миссионерам. Земли короны должны были стать осн. фондом колонизации. Налоговая система должна была привести к постепенному разорению и пролетаризации крест. нас. Испытывая нехватку рабочей силы, колонизаторы ввели в 1909 «касанву» (систему принудит. труда), при к-рой каждый взрослый мужчина, за исключением владельцев частных земель, лиц наёмного труда и чиновников, должен был отработать на гос. работах ежегодно не менее одного месяца. Метрополия, стремясь освободиться от необходимости ввоза хлопка из США, стала внедрять эту культуру в своих колониях, в т. ч. в У. Впервые посевы хлопка были произведены в 1904, а уже в 1910 Великобритания вывезла из У. 2 тыс. т хлопкового волокна. Хлопчатник внедрялся в крест. х-вах в принудит. порядке. Очистка хлопка находилась в руках европейцев (первое пр-тие — в 1906, в 1914 их было 20). Огромное значение для экспорта с.-х. продукции имела построенная в 1902 жел. дорога от оз. Виктория к Инд. ок.

Нац. угнетение, подавление афр. культуры, земельный грабёж, налоговый гнёт, принудит. труд встречали сопротивление африканцев. В 10-е гг. 20 в. зародилось движение родовых старейших и крестьян, требовавших возвращения общинных земель. В 1913 возникло антиколон. религ. движение малакитов (по имени его основателя, быв. учителя миссионерской школы Малаки Мусаджакавы). В этом же году афр. владельцы плантаций экспортных культур создали первую ассоциацию для защиты своих интересов от иностр. конкурентов.

Во время 1-й мировой войны людские и материальные ресурсы У. были поставлены на службу метрополии. Ок. 200 тыс. угандийцев было мобилизовано в англ. армию и «трудовые отряды». Участие в войне оказало глубокое воздействие на политич. климат в У., вызвало сдвиги в сознании нарождавшихся социальных групп — образованных африканцев, мелкой торг. буржуазии, обученных рабочих.

Центром антиколон. борьбы была Буганда. В 1919 здесь возникла Ассоциация молодых баганда, в 1921 — ассоциация «Батака». Их создали и возглавили молодые интеллигенты. Обе ассоциации выступили выразителями интересов крест. масс, рабочих, афр. мелкой буржуазии, образованной прослойки. Они требовали демократизации местных органов управления, улучшения положения нар. масс (в т. ч. возврата общинных земель, допуска африканцев к торговле, усовершенствования системы образования). В нач. 20-х гг. были основаны первые нац. газеты. Большой размах приобретало малакитское движение (в 1929 оно охватывало более 100 тыс. чел.), постепенно перераставшее узкие религ. рамки.

В 20—30-е гг. резко ухудшилось положение коренного нас. Падение цен на хлопок привело к сокращению посевов и к уменьшению доходов крестьян. Усилился налоговый гнёт. Кризис нанёс удар и по европ. плантаторам: многие из них разорились и продали свои плантации индийцам. Осн. производств. единицей стало крест. х-во. Крест. массы поднялись на борьбу против системы принудит. труда, требовали юридич. признания своих прав на землю. Подъём крест. движения совпал с выступлениями всех слоёв афр. нас. против расистского плана создания Федерации Вост. Африки под эгидой белых колонистов Кении. Колонизаторы были вынуждены идти на уступки: в 1922 они отменили «касанву», временно отказались от осуществления плана создания федерации, заставили верхушку Буганды принять в 1928 закон о наследств. аренде крестьянами зем. участков и тем ограничили произвол феодалов. Для защиты интересов африканцев в 1938 была созд. орг-ция *«Сыновья Кинту»* (Кинту — легендарный основатель Буганды). Она способствовала созданию в 1939 первого профсоюза шофёров.

В период 2-й мировой войны угандийские солдаты воевали в Африке (Эфиопия, о. Мадагаскар), на Бл. Востоке, в Бирме. Экономика У. была подчинена воен. нуждам метрополии. В янв. 1945 вспыхнула всеобщая забастовка, к-рой руководили лидеры профсоюза шофёров и орг-ции «Сыновья Кинту». На попытку властей подавить забастовку силой народ ответил вооруж. сопротивлением. Присланные из Кении воен. подкрепления позволили карателям контролировать положение. Профсоюз и орг-ция «Сыновья Кинту» были запрещены, их лидеры отправлены на каторгу или в ссылку. Январские события 1945 заставили колонизаторов перейти к тактике маневрирования. В 1945 они ввели представительство африканцев в законодат. совете (созд. в 1921). Росло число избираемых членов бугандского совета вождей — *люкико:* в 1945—36 из 89, в 1951 — 40, в 1953 — 60. Был принят 10-летний план развития У. В 1946 была основана партия Батака, выступившая против плана создания Федерации Вост. Африки и требовавшая проведения крупных преобразований в интересах крестьян, рабочих, мелкой буржуазии города и деревни, нац. предпринимателей, интеллигенции. Она действовала в тесном контакте с Союзом афр. фермеров, кооперативным объединением, созданным в апр. 1948. По призыву этих орг-ций крестьяне с дек. 1948 перестали продавать свой хлопок иностр. посредникам. В апр. 1949 нар. массы потребовали от кабаки поддержать их антифеод. и антиколон. требования, в ответ войска и полиция учинили кровавую расправу. Буганда, часть Вост. и Зап. провинций в течение двух недель были ареной вооруж. столкновений.



1



2



3

1. Фильтр для процеживания бананового вина. Дерево, растительное волокно. 2. Сосуд. Плетение. 3. Блюдо. Дерево. 4. Упаковка для кофе. Зиба. 5. Сосуд для молока. Дерево. Зиба. 6. Плетёная корзинка (1—6 — Музей антропологии и этнографии имени Петра Великого. Ленинград.)

Колонизаторам пришлось пойти на новые уступки. В 1949 были расширены права местных органов управления (кроме Буганды), в 1952—54 — возможности для деятельности профсоюзов и кооперативов; впервые африканцы получили доступ к пром. обработке и сбыту экспортных культур.

В марте 1952 был созд. Угандийский нац. конгресс (УНК) — орг-ция единого нац. фронта, к-рой руководили представители местной буржуазии и интеллигенции. В 1953 в У. разразился политич. кризис, вызванный новой попыткой колонизаторов осуществить план создания Федерации Вост. Африки. К общему протесту нас. У. присоединилась бугандская верхушка во главе с кабакой *Мутесой* II, к-рая опасалась утраты в федерации своих привилегий. Власти сместили кабаку и выслали в Великобританию. Вскоре бугандская верхушка пошла на сделку с колонизаторами: по англо-бугандскому соглашению 1955 королевство получило широкие авт. права, Мутеса был восстановлен на троне. Это способствовало углублению сепаратистских тенденций в Буганде и др. королевствах и расколу единого антиколон. фронта. В протекторате возникло множество конкурировавших партий: Прогрессивная (осн. в 1955), Демократическая (1956), Партия объединённого конгресса (откололась от УНК в 1957), Союз народов У. (осн. в 1958 вышедшей из УНК группой деятелей) и др. более мелкие орг-ции. В окт. 1958 на первых выборах в законодат. совет УНК завоевал 5 из 10 выборных мест, предоставленных африканцам.

В кон. 1959 произошёл раскол в УНК, а в марте 1960 большая группа его радикальных деятелей объединилась с Союзом народов У. и основала *Народный конгресс Уганды* (НКУ). Президентом НКУ был избран М. *Оботе*. Конгресс выдвинул программу достижения немедленной и полной независимости, создания единой У.

В марте 1961 состоялись всеобщие выборы. Большинство голосов собрал НКУ, однако, поскольку бугандская верхушка бойкотировала выборы, победу одержала прозападная, связанная с руководством католич. церкви Демократическая партия (ДП, лидер Б. Киванука). В переходное пр-во вошли 9 африканцев (все члены ДП).В сент. 1961 в Лондоне состоялась конституционная конференция, решившая, что 1 марта 1962 У. получит самоуправление, а в октябре — независимость; при этом Буганде предоставлялась полная автономия во внутр. делах. В кон. 1961 в Буганде с одобрения Мутесы II возникло движение *Кабака екка* (КЕ), к-рое позже было преобразовано в партию, отстаивавшую сохранение монархич. строя и традиц. институтов, полный федеральный статус Буганды в рамках У. На выборах в Нац. собрание в апр. 1962, проведённых после предоставления У. самоуправления, победу завоевал НКУ, выступивший в коалиции с КЕ. Лидер НКУ Оботе сформировал пр-во. У. считалась унитарным гос-вом, но 4 королевства и терр. Бусога получили полный автономный статус.

У. после провозглашения независимости. 9 окт. 1962 была провозглашена независимость У. в составе Содружества (брит.). В 1962—66 пр-во столкнулось с такими трудностями, как этнич. волнения в Торо, мятежи в армии, массовый отъезд иностр. специалистов и саботаж неафр. предпринимателей. Пр-во ввело планирование х-ва и поощряло гос. и кооперативный секторы. Был принят 5-летний план развития на 1961—66. Однако нехватка средств для финансирования плана вынудила принять курс на смешанную экономику. Индустриальная хартия предоставила иностр. капиталу большие льготы. Непоследовательность курса пр-ва была связана и с сильными позициями консервативных сил, зафиксированными в конституции 1962 (автономные права королевств, важные министерские посты в руках представителей КЕ, с 1963 Мутеса II — глава гос-ва), и обострением разногласий внутри НКУ. Его левое крыло выступало за развитие У. по некапиталистич. пути, правое ориентировалось на капиталистич. развитие. В авг. 1964 распалась коалиция НКУ—КЕ. ДП и КЕ усилили подрывную деятельность против пр-ва НКУ. Дважды — в окт. и нояб. 1965 — властям удавалось сорвать попытки воен. переворота, предпринятые реакц. армейскими офицерами. После разоблачения очередного заговора в февр. 1966 в отставку были уволены през. Мутеса II, вице-през., арестованы 5 министров. Президентом был избран Оботе.

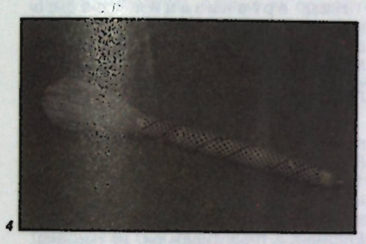

4



5



6

В апр. 1966 был опубликован проект респ. конституции, к-рая лишала феод.-плем. верхушку осн. привилегий (ликвидация «официальных» имений в Буганде; утверждение принципа назначения вождей центр. пр-вом). Бугандские круги, угрожая восстанием, потребовали сохранить в силе конституцию 1962. 24 мая 1966 правительств. войска штурмом овладели дворцом кабаки. Мутеса бежал в Великобританию. Королевство Буганда было упразднено. 8 сент. 1967 Нац. собрание приняло новую конституцию и провозгласило У. республикой. Упразднялись королевства и феод. привилегии. Ограничивались права феод. землевладельцев. Укреплялись гос. и кооперативные секторы экономики (доля кооперативов в очистке хлопка поднялась до 60%). Началось создание производств. кооперативов («групповых ферм»). Были учреждены нац. торг. корпорация и нац. банк для поддержки афр. предпринимателей. 2-й пятилетний план на 1966—71 предусматривал развитие перерабатывающей, пищевкус. и лёгкой пром-сти, широкую диверсификацию с. х-ва. Конференция НКУ в июне 1968 в Кампале приняла новый устав, направленный на укрепление партии и усиление её связей с массами. Помощником партии стала основанная в 1968 Нац. служба молодёжи. В 1969 началось проведение агр. реформы, упорядочившей пользование гос. землями. В дек. 1969 на конференции НКУ в Кампале была принята «Хартия простого человека», к-рая ставила целью создание условий для перехода на путь социалистич. ориентации. Пр-во начало проводить политику «африканизации» внутр. торговли, частичной национализации иностр. пр-тий, усилило гос. контроль над ключевыми отраслями экономики. В авг. 1970 на чрезвычайной конференции НКУ в Мбале были утверждены принцип однопартийного управления и курс «движения влево».

Политика пр-ва Оботе наталкивалась на возраставшее сопротивление феод.-плем. знати, нац. буржуазии, иностр. капитала, реакц. части офицерства. 25 янв. 1971, воспользовавшись отсутствием в стране президента Оботе, армия совершила переворот. Воен. пр-во упразднило Нац. собрание, разогнало местные советы в р-нах, запретило все партии. Главой гос-ва стал ген. Иди *Амин Дада*, присвоивший диктаторские полномочия. Воен. власти сделали ставку на нац. буржуазию, пошли на уступки иностр. капиталу, отменив меры

по частичной национализации. Однако уже в авг. 1972 Амин объявил «войну» иностр. капиталу, приняв курс на «угандизацию». Сначала была проведена национализация азиатской, а позже и европ. собственности (в последнем случае с выплатой компенсации 250 млн. ф. ст.). Лица индо-пакистанского происхождения, не имевшие угандского гражданства (60 тыс.), высылались из страны. Ср. и мелкие пр-тия, принадлежавшие иностранцам, передавались афр. предпринимателям. В 1975 была проведена агр. реформа (национализирована феод. собственность). Одновременно была втрое увеличена армия, резко расширены закупки оружия. Политика Амина привела к обострению экономич. трудностей, дезорганизации х-ва, гос. долг превысил 1 млрд. угандийских шиллингов, бюджет ежегодно сводился с большим дефицитом. Ухудшилось положение с экспортом и импортом. В стране процветал «чёрный рынок». Резко сократились площади под экспортными культурами: хлопком на 50%, кофе на 36%. Росла безработица. Власти заморозили заработную плату, пренебрегали социальным обеспечением, мед. обслуживанием. В 1975 был официально признан провал 3-го пятилетнего плана на 1971—76: вместо прироста ВНП отмечалось его неуклонное сокращение. Недовольство приобретало массовый характер. Стремясь подавить оппозицию, режим прибег к жестоким репрессиям (среди физически уничтоженных были министры, священнослужители, армейские офицеры). Были запрещены забастовки, профсоюзы оказались на полулегальном положении. Террору подвергались целые народы — ланго, ачоли и др.

Противники режима (к 1977 действовало более 20 антиаминовских орг-ций) предприняли шаги к объединению. В Лусаке (Замбия) в 1977 был созд. воен. комитет, а в марте 1979 в Моши (Танзания) основан Фронт национального освобождения Уганды (ФНОУ). Когда после провокац. нападения армии Амина на Танзанию (окт. 1978) воен. действия были перенесены на терр. У., вместе с танзанийской армией сражались отряды ФНОУ. Войска диктатора были разбиты. 12 апр. 1979 освобождена Кампала. ФНОУ создал врем. пр-во. Развернулась борьба за власть. Сменились 2 президента — Ю. Луле и Г. Бинайса. С мая по дек. 1980 страной правила воен. комиссия ФНОУ, взявшая на себя президентские полномочия. Комиссия разрешила деятельность партий, профсоюзов, обществ. орг-ций.

10—11 дек. 1980 в У. прошли выборы в Нац. собрание, на к-рых баллотировались кандидаты НКУ, ДП, Консервативной партии (преемницы «Кабака екка»), Патриотич. движения У. Победу одержал НКУ. 15 дек. его лидер Оботе снова стал президентом. В сер. 1981 были выведены из У. танзанийские войска. В условиях доставшегося в наследие от аминовского режима хоз. застоя и крайне ограниченных финанс. возможностей и исходя из ориентации на смешанную экономику, пр-во применило «рыночные» методы оживления хоз. жизни: ввело «плавающий» курс угандийского шиллинга, отменило контроль над ценами, подняло закупочные цены на с.-х. продукцию. Была составлена 10-летняя программа развития, рассчитанная на получение иностр. помощи и привлечение иностр. инвестиций. Переживаемые страной трудности использовались подрывными орг-циями, объединившимися в «Нар. фронт У.», и др. антиправительств. группами для разжигания недовольства в стране. В янв. 1982 выступление против пр-ва было подавлено армейскими частями. Выступая в кон. марта 1982 на сессии парламента, Оботе определил осн. направление правительств. политики как «рост производства в обстановке стабильности и безопасности».

Но пр-ву не удалось осуществить эти цели. На политич. арене осн. соперником НКУ выступила ДП. Против пр-ва действовала также группа И. Мусевени, к-рый принимал участие в борьбе с диктатурой Амина и недолгое время занимал пост мин. обороны. Созд. им т. н. Нар. армия сопротивления (НАС) развернула партизанскую войну на западе У. Возникли др. вооруж. группировки, в т. ч. из остатков аминовской армии. Обострились межэтнич. противоречия. Оппозиция выдвигала против пр-ва обвинения в преследованиях. В июле 1985 произошёл воен. переворот, в результате к-рого Оботе был смещён, парламент распущен, действие конституции приостановлено. Власть перешла к Воен. совету У. (ВСУ) во главе с ген. Тито Окелло. Однако уже в янв. 1986 НАС свергла правление ВСУ и взяла власть в свои руки. Был создан Нац. совет спасения (НСС) как руководящий орган гос-ва. Лидер НСС Мусевени стал президентом страны.

Внеш. политика У. с первых дней независимости основывалась на принципах неприсоединения, противостояния империалистич. агрессии. У. — чл. ООН (с 1962), ОАЕ, Организации Исламская конференция, Движения неприсоединения. У. оказывала всестороннюю поддержку народам ЮАР, Зимбабве, Намибии.

После воен. переворота 1971 произошла частичная переориентация внешнеполитич. курса У. В 1972 были разорваны дипл. отношения с Израилем, в 1976 с Великобританией. Режим Амина стал быстро сближаться с араб. гос-вами, от к-рых получал значит. финанс. помощь. Осложнились отношения У. с соседними странами. В 1972 произошли вооруж. столкновения на угандийско-танзанийской границе, временно урегулированные соглашением в Могадишо, но вновь возобновившиеся в сер. 70-х гг. Воен. режим выдвинул терр. претензии к Танзании и к Кении.

Пр-во Оботе придерживалось принципов неприсоединения и мирного сосуществования. Оно выступало за восстановление Вост.-афр. сообщества и создание общего рынка Вост. Африки, за взаимовыгодное сотрудничество как с развивающимися, так и развитыми странами — социалистическими и капиталистическими. Руководители, пришедшие к власти в июле 1985, а затем в янв. 1986, в основном подтвердили свою приверженность прежнему внешнеполитич. курсу. Дипл. отношения с СССР установлены в 1962.

Ю. В. Луконин.

Политические партии, профсоюзы

Народный конгресс У. (НКУ), быв. правящая партия (1980—85), созд. в 1960, опиралась на трудовое крестьянство, рабочих, интеллигенцию, значит. часть армии; Демократич. партия, созд. в 1956, представляла интересы имущих слоёв; Патриотич. движение У., осн. в 1980 на базе нек-рых групп быв. партизан Фронта нац. освобождения У., выражало интересы части армии и молодёжи, отказывалось сотрудничать с пр-вом НКУ; Консервативная партия, созд. в 1979, пробуржуазно-традиционалистская, её ядро — быв. деятели «Кабака екка».

Нац. организация профсоюзов У., созд. в 1974, объединяет 16 отраслевых профсоюзов, входит в МКСП и ОАПЕ.

Печать, радиовещание, телевидение

В 1986 в У. издавались 3 ежедн. газеты и др. периодич. издания (все — в Кампале): «Нгабо» («Ngabo»), с 1981, тираж 10 тыс. экз., на яз. ганда; «Стар» («Star»), с 1980, тираж 8—10 тыс. экз., на англ. яз.; «Тайфа эмпиа» («Taifa Empya»), с 1953, тираж ок. 10 тыс. экз., на яз. ганда; «Нью вижн» («New Vision»), правительств. газета, выходит 2 раза в неделю, с 1986, тираж 5—10 тыс. экз., на англ. яз.; «Ситизен» («Citizen»), еженед. газета, орган Демократич. партии, с 1980, тираж 15 тыс. экз., на англ. яз., на яз. ганда выходит под назв. «Муннанси»; «Пэтриот» («Patriot»), еженед. коммерч. газета, с 1986, на англ. яз.

Уганда ньюс эйдженси, правительств. информац. агентство, осн. в 1972, в Кампале. Радио У. контролируется пр-вом. Передачи ведутся на англ., франц., суахили и местных яз. Телевидение с 1962.

И. Н. Лобашева.

Экономико-географический очерк

Общая характеристика хозяйства. У. — экономически слаборазвитая агр. страна. В период брит. колон. господства богатые природно-климатич. и трудовые ресурсы У. были использованы гл. обр. для превращения страны в источник с.-х. сырья. С нач. 20 в. стали создаваться плантации экспортных культур — хлопчатника, кофе, какао, каучуконосов; в период между 1-й и 2-й мировыми войнами прекратилось произ-во каучука и какао, а хлопок стал давать более $^9/_{10}$ доходов от экспорта; в 1950-е гг. расширяются площади под кофейным деревом и кофе становится второй, а затем и важнейшей экспортной культурой. Пром. строительство началось после 1945: за 1945—59 было построено более 60% общего числа пром. пр-тий, в т.ч. ГЭС на р. Виктория-Нил (Оуэн-Фолс), медный рудник в Килембе, медеплавильный и сталелитейный з-ды в Джинджe, асбоцем. з-д в Тороро.

После завоевания независимости проводилась политика прогрессивных социально-экономич. преобразований, направленная на стр-во пром. пр-тий (гл. обр. по первичной переработке с.-х. сырья) и развитие гос. сектора: национализация энергетики, транспорта и связи, туризма, финансов и ряда пром. объектов. Наблюдался рост ВВП (в среднем на 4,2% в год за период 1965—71). Однако с приходом к власти режима Амина, вследствие политики насильств. «угандизации» экономики (необоснованное расширение гос. сектора, снижение закупочных цен на экспортные виды с.-х. продукции и т. п.), резко сократились сбор осн. с.-х. экспортных культур, объём продукции горнодоб. пром-сти, а также ВВП. После свержения режима Амина была разработана программа «оздоровления» экономики (1980—82), «нац. восстановления» (1982/83—1983/84), однако их осуществление сдерживалось недостатком финанс. средств, неустойчивым внутр. положением в стране. В 1980 уд. вес с. х-ва в ВВП составлял 54,4%, пром-сти (вкл. энергетику и стр-во) 8%, транспорта и связи 3%, торговли 8,6%.

Сельское хозяйство — основа экономики страны. В нём занято св. 80% экономически активного нас., оно обеспечивает практически все экспортные поступления, однако имеет низкую товарность. Б. ч. продукции создаётся в традиц. секторе. Из 4 млн. га пригодных для обработки земель постоянно используется не более трети. Св. $^1/_2$ находится в натуральном и полунатуральном х-вах, где выращиваются прод. культуры — просо, сорго, маниок, батат (примерно $^3/_4$ посевной площади), бананы (ок. 15% площади); преобладают примитивные системы земледелия и орудия труда. Ок. 0,5% земли — крупные плантац. х-ва капиталистич. типа.

Важнейшая экспортная культура — кофе, дающий 50—90% инвалютных поступлений. Выращиваются сорта «робуста» (св. 80% всей площади насаждений), гл. обр. в Буганде, где его выращивают 85% частных х-в, и «арабика» (на В., на склонах массива Элгон). По сбору (167 тыс. т в 1982) У. занимает 3-е место в Африке (после Кот-Дивуара и Эфиопии). $^2/_3$ крест. х-в выращивают хлопчатник, гл. обр. в юго-вост. р-нах страны, а также на С. (произ-во снижается и перестало удовлетворять даже внутр. спрос: 76 тыс. т в 1970, 5 тыс. т в 1981). Из др. товарных культур наиб. значение имеют чай и сах. тростник (р-н Лугази, между Кампалой и Джинджей, и к Ю. от оз. Мобуту-Сесо-Секо), табак (сев.-зап. области).

Жив-во наиб. развито в вост. областях и на Ю., но его значение в товарном произ-ве невелико. Поголовье (млн., 1982): кр. рог. скота 5, коз 2,2, овец 1,1, свиней 0,3. На озёрах Виктория, Кьога и Мобуту-Сесо-Секо — рыб-во (общий улов 167 тыс. т в 1982, 70% в озёрах Виктория и Кьога). Гл. рыболовный порт — Джинджа.

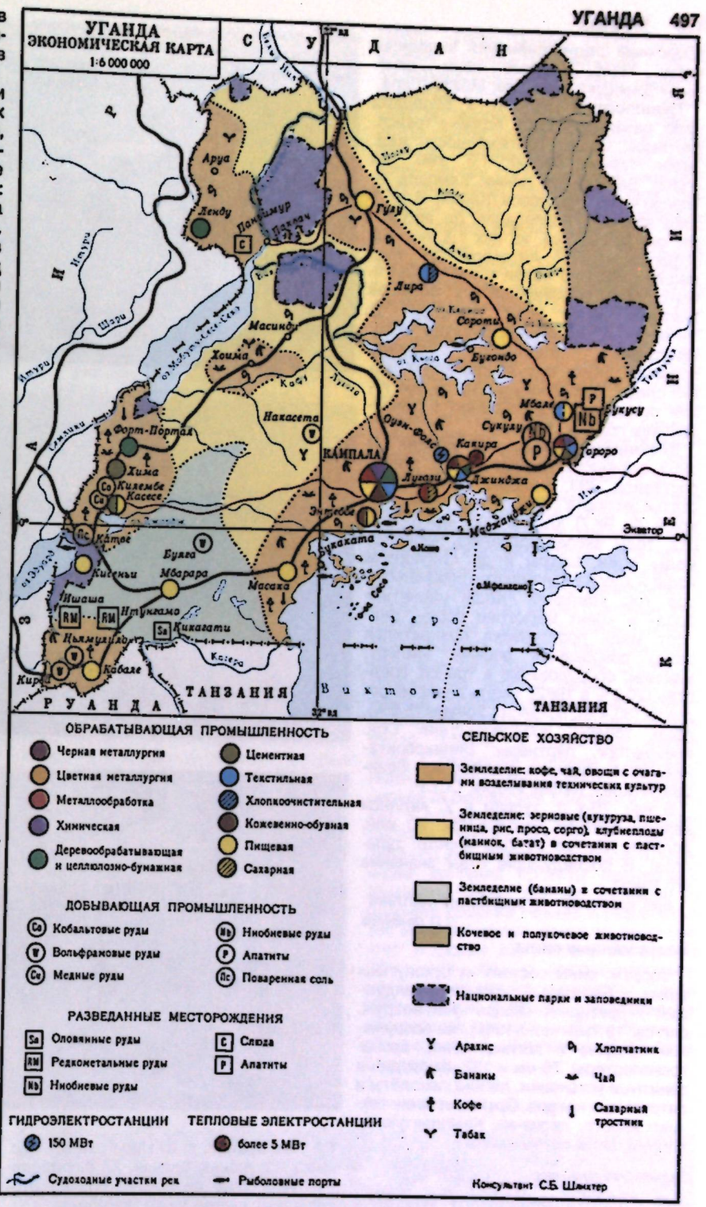

Промышленность. Наиб. крупные пр-тия горнодоб. пром-сти — медно-кобальтовый рудник и обогатит. ф-ка в Килембе; добыча известняка и фосфоритов. Произ-во электроэнергии 648 млн. кВт·ч (1981), из к-рых почти $^1/_3$ экспортируется в Кению. Основа электроэнергетики — ГЭС Оуэн-Фолс; имеются ГЭС в Килембе, небольшие тепловые и дизельные электростанции. Более 90% общего потребления энергии приходится на дрова и древесный уголь. В обрабат. пром-сти насчитывается ок. 800 пр-тий с числом рабочих более 10 чел. Ок. $^1/_4$ стоимости пром. продукции создают пр-тия по первичной обработке с.-х. сырья. Имеются з-ды (медеплавильный и сталелитейный в Джинджe, асбоцем., по произ-ву суперфосфата в Тороро и цем. в Химе), пр-тия пищ. (муком., пивовар., маслоб., консервной), лёгкой (текст., бум., кож.-обув., швейной), деревообр., фармацевтич. и резинотехнич. пром-сти, авторемонтные и

сборочные (радиоприёмники, холодильники). Наиб. важные пром. центры — Джинджа, Кампала, Мбале, Лира.

Транспорт. В 1960-х гг. У. обладала наиб. развитой в Вост. Африке трансп. системой. Общая протяжённость жел. дорог (узкой колеи) 1,3 тыс. км (1982). Важнейшая линия: Кампала — Тороро — порт Момбаса (Кения). В 1977 созд. нац. ж.-д. корпорация. Дл. автодорог ок. 30 тыс. км, из них 1,8 тыс. км асфальтировано. Автопарк 25 тыс. машин (1982). В связи с внутриконтинентальным положением в У. большое значение имеет возд. транспорт. В Энтеббе — междунар. аэропорт. Нац. авиатрансп. компания «Уганда эрлайнс». Внутр. водный транспорт развит слабо. Порт Джинджа на оз. Виктория соединён ж.-д. паромом с танзанийским портом Мванза.

Внешнеэкономические связи. В 1983 стоимость экспорта (млн. долл.) составила 339, импорта 457,5. Осн. статьи экспорта (1982, % по стоимости): кофе (ок. 98,7), хлопок (1,2), чай (0,1); в отд. годы экспортировались черновая медь, кожи, шкуры и др. Экспортом кофе и хлопка занимаются специализиров. гос. компании «Кофе маркетинг борд» и «Линт маркетинг борд». Экспорт меди практически прекратился ввиду сокращения добычи. Импорт: машины, оборудование и трансп. средства (20,2% в 1982), нефть и нефтепродукты (30,4%), потребит. товары (5,5%), пром. товары, продовольствие. Осн. внешнеторг. партнёры: Великобритания, США, Нидерланды, Япония, Франция, Италия, Кения, Индия, СССР.

В нач. 70-х гг. туризм в У. являлся важной статьёй доходов (ок. 20 млн. долл. в год; до 90 тыс. иностр. туристов). В последующие годы значение его упало.

Ден. единица — угандийский шиллинг.

С. П. Панфёров.

Вооружённые силы

Вооруж. силы состоят из сухопутных войск. Верховный главнокомандующий — президент. Общая числ. вооруж. сил св. 18 тыс. чел. (1984). На вооружении средние и лёгкие танки, бронетранспортёры, 76-мм и 122-мм орудия и зенитные установки, лёгкие самолёты и патрульные катера. Оружие и воен. техника иностр. произ-ва. Комплектуются вооруж. силы путём найма.

Здравоохранение

В 1980—84 рождаемость составила 44,6, смертность 12,8 на 1 тыс. жит.; детская смертность — 93,8 на 1 тыс. живорождённых. Ср. продолжительность жизни мужчин 53,2, женщин 56,8 года. Распространены малярия, кишечные и детские инфекции, венерич. болезни, лепра, туберкулёз. Структура здравоохранения смешанная. В 1981 было 485 леч. учреждений для оказания стационарной помощи на 19,8 тыс. коек (15,5 койки на 10 тыс. жит.; в 1960 — 9,7 тыс. коек), в т. ч. ок. 400 учреждений в ведении гос-ва. В 1981 работали 611 врачей, т. е. 1 врач на 20,9 тыс. жит. (в 1971 — 1,2 тыс. врачей, т. е. 1 врач на 8,7 тыс. жит.), 17 зубных врачей, 27 фармацевтов, ок. 6,8 тыс. медсестёр. Врачей готовят в мед. школе Ун-та Макерере.



1



2

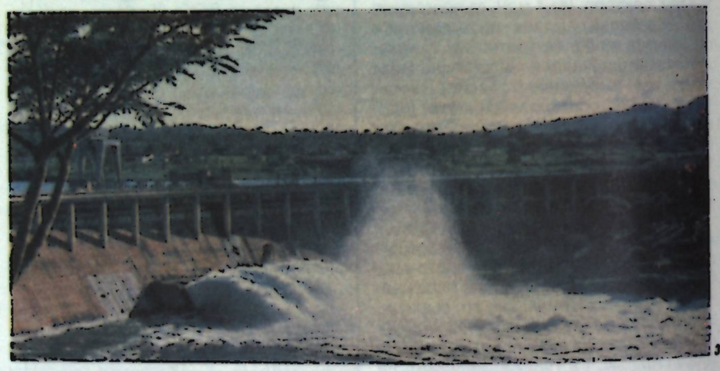

3



4

1. Террасное земледелие в районе Кигези. 2. Плантации чая в районе Торо. 3. Плотина ГЭС «Оуэн-Фолс» на Нило. 4. В центре г. Кампала.

Народное образование и научные учреждения

Первые школы на терр. У. были созд. миссионерами в последней четв. 19 в. (в 1890 было 6 школ, в них 450 уч-ся). В нач. 20 в. появились первые проф.-технич. и ср. школы. Школьная система сложилась в 30-е гг. и находилась под влиянием английской. В 1960 во всех уч. заведениях обучалось ок. 8% нас., из общего числа уч-ся 93% приходилось на нач. школы, 6% на средние, 1% на спец. уч. заведения. Большинство афр. детей оканчивало только 2—3-летние нач. школы. Ок. 90% нас. было неграмотно.

В 1970 ок. 70% взрослого нас. было неграмотно. Обязат. обучения нет. Нач. школа 7-летняя. В неё принимаются дети с 6 лет. Наряду с гос. школами имеются частные. Большинство уч-ся оканчивает только 4 класса нач. школы.

Ср. школа 6-летняя, состоит из 2 циклов: 4-летней неполной и 2-летней полной. Неполную ср. школу оканчивает только 4% подростков 12—16 лет. Окончание курса этой школы сопровождается сдачей экзамена на получение вост.-афр. свидетельства об образовании, окончание полной ср. школы — свидетельства об образовании повышенного уровня. Обучение в основном ведётся на англ. яз. В 1982/83 уч. г. было 4945 нач. школ, в них ок. 1616,8 тыс. уч-ся; в ср. школах было ок. 145,4 тыс. уч-ся. Низшую профтехподготовку дают проф.-технич. и с.-х. школы на базе 4 классов нач. школы, ср.-технич. и с.-х. колледжи на базе неполной ср. школы. В 1979 было 3 профшколы, в них 320 уч-ся, 10 технич. колледжей с 2506 уч-ся.

Учителей для нач. школ готовят учительские колледжи (4 года на базе нач. школы и 2 года на базе неполной ср. школы). В 1979 было 30 колледжей с 7934 уч-ся. Учителей для неполных ср. школ готовит Нац. пед. колледж, на базе неполной ср. школы (срок обучения 3 года, в 1979 — 462 уч-ся).

Управление образованием осуществляет Мин-во просвещения.

Высш. образование даёт Ун-т Макерере в Кампале (осн. в 1922, статус университетского колледжа с 1949, статус нац. ун-та с 1970, св. 5,2 тыс. студентов, 512 преподавателей в 1984/85 уч. г.). Срок обучения от 3 до 5 лет; факультеты: гуманитарный, обществ. наук, с. х-ва и лесоводства, естеств. наук, пед. Имеются также коммерч. и технич. колледжи (в обоих в 1979 — 2345 студентов).

Крупнейшая б-ка — университетская (осн. в 1940; св. 400 тыс. тт. в 1982). Объединение публичных б-к основано в 1964, имеет 200 отраслевых б-к.

Музей Уганды и Музей леса (осн. в 1922) — в Кампале; Геол. музей, Ботанич. сад (1898), Музей охоты и рыб-ва, аквариум — в Энтеббе, и др.

С.-х. исследоват. станция (осн. в 1937) с гербарием и др. подразделениями, гос. хим. лаборатория, н.-и. станция хлопководства и др. — все в Кампале; вет. исследоват. центр (1926), геол. служба и отдел минеральных ресурсов (1919), отдел лесоводства — все в Энтеббе. Науч. работа ведётся также в ун-те, при к-ром имеются Ин-т социальных исследований (1950) и Нац. ин-т образования (1964), в Угандийском об-ве (1933, Кампала; исследования по лит-ре, истории и культуре страны), в нек-рых музеях и Ботанич. саду. На терр. У. функционируют региональные вост.-афр. н.-и. учреждения: орг-ция реч. рыб-ва (1948, Джинджа), орг-ция по исследованию трипаносомозов (1949, Тороро) и Ин-т вирусологии (1949, Энтеббе).

В. П. Лапчинская.

Литература

Лит-ры на языках народов У. начали развиваться с введением письменности в нач. 20 в. Первыми книгами на этих языках стали переведённые и адаптированные произв. мировой классики (Д. Дефо, Дж. Свифт и др.; Библия). В нач. период развития лит-ры наряду с утилитарно-прикладными соч. афр. авторов по агрономии, здравоохранению, кулинарии, ведению х-ва и т. п. появились историч. повести, детективные романы, мелодрамы: М. Нсимби, Э. Кавере, А. Каггвы, Г. Гмотоки и др.

В 1948 образовалось изд-во «Истафрикен литературз бюро», ознаменовавшее начало нового этапа развития лит-ры. В 1950-е гг. вышли поэма О. п'Битека (1931—82) «Если зубы твои белы — смейся!» (яз. луо), стихи И. В. Лубамбулы, романы Дж. Кадду, Э. Кавере (яз. ганда), детективные повести Т. Баззарабизе (яз. ньоро). Популярны книги серии «Известные люди Уганды», в к-рой выходят соч. А. Дунбара, Дж. Касирье, М. Кивануки, С. Каругиры об историч. деятелях; беллетризованные биографии выдающихся деятелей.

Ускоренно развивается англоязычная лит-ра. В 1961—68 выходил первый в Вост. Африке лит. и обществ.-политич. журн. «Транзишен» («Transition»), к-рый стимулировал становление лит-ры на англ. яз. С 1958 издаются лит. журн. «Пенпойнт» («Penpoint») и с 1971 «Дана» («Dhana»), печатающие в основном произв. авторов, вступающих в лит-ру.

Выделяются прозаики Б. Кименье (сб-ки рассказов «Каласанда», 1965, «Второй визит в Каласанду», 1966), А. Мазруи (роман-утопия «Суд над Кристофером Окигбо», 1971), Р. Серумага (роман «Возвращение в тень», 1969), Э. Серума (роман «Опыт», 1970, сб. рассказов «Продаётся сердце», 1971), Х. О. Кулета (романы «Возможно ли это?», 1971, «Стать мужчиной», 1972). Большой вклад в лит-ру У. внёс поэт, фольклорист, историк, философ и критик О. п'Битек. В цикле поэм «Песнь Лавино» (1966), «Песнь Окола» (1970), «Песнь узника» и «Песнь гулящей» (обе — 1972) он поднял важные проблемы обществ. развития Африки. Плодотворно работает во многих жанрах Т. ло Лийонг, автор сб-ков стихов «Нечётные рёбра Франца Фанона» (1971), «Ещё один нигер мёртв» (1972), «Поэзия недоразвитости» (1976), сб-ков рассказов «Вымыслы» (1969), «Вожди за трапезой» (1970), сб-ков критич. статей.

В 1970-е гг. во время правления Амина б. ч. писателей У. жила в эмиграции в Танзании и Кении. Произв. этого периода отличаются социальной остротой, злободневностью поднятых вопросов: романы П. Назарета «Под коричневой мантией» (1972), Б. Лубеги «Отверженные» (1971), Г. Калимугого «Осмелившийся умереть» (1972), О. Окули «Гулящая» (1968) и др.

Е. Я. Суровцев.

Архитектура и изобразительное искусство. В сел. поселениях У. круглые (на С.) и прямоугольные (в центр. части и на Ю.) в плане, островерхие хижины либо располагаются по кругу, либо вытянуты в одну линию. Каркас хижины из жердей и прутьев оплетается соломой или травой. Крыши спускаются почти до земли, образуя приподнятый у входа навес. Близ хижин плетёные зернохранилища в виде перевёрнутых корзин на подпорках. Характерны усыпальницы вождей (кабаки) конич. формы на каркасе из толстых дерев. столбов, крытые соломой (увеличенный вариант жилища). В 1870-х гг. появились первые европ. здания: 1—2-этажные жилые дома с белёными стенами и двускатными черепичными крышами, мечети и церкви (в основном в Кампале и Энтеббе). К стр-ву привлекались англ. архитекторы и специалисты из др. стран. В 1945—57 в У. работал нем. арх. Э. Май, к-рый составил проекты планировки Кампалы, пром. центра Джинджи и рабочего посёлка Накаве и разработал тип сборных жилых домов из бетонных плит в форме двускатного шалаша. В 50-х — нач. 60-х гг. широко используются новые строит. материалы. После 1962 ведётся большое строительство стандартных жилищ, школ, больниц, промышленных сооружений (ГЭС близ Джинджи).

Деревня в северной части страны.

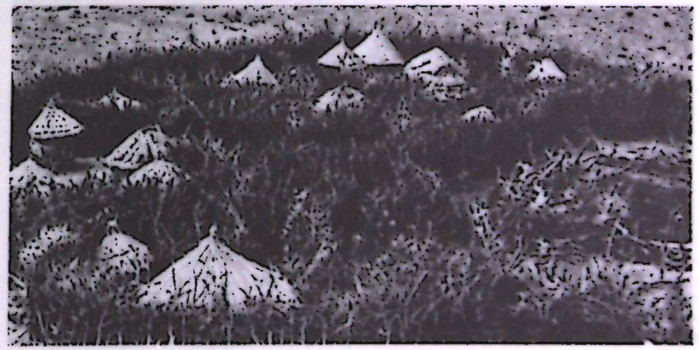









1. Усыпальница кабаки. 2. Маска. Дерево. Зиба. Музей антропологии и этнографии имени Петра Великого. Ленинград. 3. Грегор Малобе. «Птица-предок». Мыльный камень. Конец 1960-х годов. 4. Батик.

Среди художеств. ремёсел в У. наиб. развита резьба по дереву. Ею украшают мебель, муз. инструменты. Из дерева вырезают скамейки, подголовники с узким изогнутым ложем для шеи, большие горшки, украшенные символич. изображениями из металла (меди, латуни, олова, перегородчатые чаши на изящных дугообразных ножках, двойные блюда. Изготовляются также разнообразные керамич. сосуды с процарапанным и раскрашенным или выдавленным с помощью верёвки или палочек орнаментом (зигзагообразные линии, треугольники, ёлочки), калебасы с выжженным или вырезанным символич. узором. Из луба, камыша, волокон пальмы, прутьев, соломы, травы, папируса, ползучих растений (натурального цвета или окрашенных в красный и чёрный цвета) плетут корзины, циновки, щиты, заборы, зернохранилища, декор. корзиночки и даже сосуды для питья (особо плотного плетения). Из коры фикусовых деревьев выделывается тонкая и прочная шелковистая материя мбугу, из к-рой шьют одежду, украшенную цветным бисером, раковинами каури и узкими металлич. полосками, скатерти, салфетки. Высоким качеством отделки отличаются изделия из металла (копья с неск. лезвиями, украшения) и бисера.

В 1936 была организована художеств. школа (см. *Макерере колледж*), однако иск-во не приобрело нац. характера. Работы местных мастеров, хотя и посвящены отражению нар. жизни У., являются подражанием европ. образцам (скульпторы Ж. Какооса, Г. Малоба, живописцы М. О. Булума, И. Калензи, Д. Себегал, график В. Энваки и др.).

Театр

У народов У. издревле существовали разл. ритуальные действа и празднества, включавшие элементы т-ра. В колон. период в страну приезжали европ. труппы; с кон. 20-х гг. 20 в. возникали англ. и инд. любительские коллективы, объединившиеся к кон. 40-х гг. в Угандийскую театр. гильдию (вошедшую позднее в Вост.-афр. театр. гильдию). По инициативе гильдии в 1959 в Кампале было выстроено здание Нац. т-ра, однако афр. театр практически на его сцену не допускался.

В 40—50-е гг. афр. театр. кружки организовывались при религ. миссиях и уч. заведениях. Вначале показывали инсценировки библейских сюжетов и адаптации пьес европ. классики, затем участники этих коллективов стали создавать самобытные драматич. произв. Центром развивающегося афр. т-ра становился университетский колледж Макерере. Здесь устраивались школьные спектакли. Чаще всего ставились пьесы У. Шекспира («Юлий Цезарь», «Ричард II», «Генрих IV»,«Кориолан», «Сон в летнюю ночь» и др.). В спектакле «Макбет» (1961) шотландские полководцы выходили с угандийскими мечами, копьями и щитами. Разыгрывались пьесы и на темы совр. жизни страны. Так пьеса, написанная студентом колледжа Назаретом «Встречая новый мир» (1961), повествовала о взаимодействии европ. и угандийской культур; пьеса Элвании (Зириму) «Равняйся на Мукасам» (1962) рассказывала о социальных контрастах совр. городской жизни. Ко дню провозглашения независимости (1962) труппа колледжа поставила пьесу «Чёрный отшельник» Нгуги Ва Тхионго, учившегося в те годы в Макерере.

Достижение политич. независимости ускорило развитие самобытного угандийского т-ра. При поддержке пр-ва в стране стали возникать многочисл. любительские коллективы, группировавшиеся вокруг известных прозаиков, драматургов, актёров, — Ассоциация афр. артистов (У. Кийинджи), артисты города Кампала (Б. Кавадва), «Абафуму компани» (Р.Серумага) и др. Ведущую роль в развитии нац. т-ра в 1964—71 играла театр. студия при университетском колледже Макерере, к-рая не только пропагандировала достижения отечеств. и афр. драматургии, но и вносила большой вклад в дело просвещения, идеологич. и эстетич. воспитания нар. масс. В 1965 студенты организовали передвижную бригаду, к-рая давала бесплатные представления на языках англ., суахили, ганда, ньоро, луо во мн. городах и селениях У. и Кении. В репертуаре труппы были адаптации пьес европ., в т. ч. и рус., классики, пьесы афр. драматургов; нек-рые пьесы были написаны самими студентами (напр., «Пиррова победа» Дж. Руганда).

Со 2-й пол. 60-х гг. Нац. т-р стал одним из ведущих центров культурной жизни страны. В 1966—71 им руководил видный деятель афр. культуры О. п'Битек, много сделавший для развития политически направленного т-ра. В 1968 в стране появился первый проф. коллектив «Тиэтр лимитед», к-рый организовал и возглавил драматург и актёр Серумага. Среди постановок — «Узы крови» (1968) А. Фугарда, «Кто боится Вирджинии Вульф?» Э.Олби и «Дорога» В. Шойинки (1969), «Школа жён» Мольера (1970). Большой успех коллективу принесли спектакли «Слоны» (1970) и «Ренга Мой» (1972) Серумаги. После падения режима Амина театр. деятельность в стране активизировалась. В репертуар трупп входят произв. угандийских драматургов: пьесы Серумаги; У. Кийинджи — «Гвоссуса эмваньи» (1963), «Долина Сениа» (1965), «Доктор Касаво»; Б. Кавадва — «Это — Кампала» (1966), «Желание» (1967), «Святая Луанда» (1968) и др.; пьесы авторов др. афр. стран (Нгуги Ва Тхионго, Шойинка, А. Фугард, С. Кассама, Дж. Мукаса-Баликуддембе, Т. Омар и др.), а также мировая театр. классика. Драматург Эриза Киронде перенёс на афр. почву «Предложение» и «Медведь» (под назв. «Свинья») А. П. Чехова, к-рые вошли в репертуар молодёжных коллективов. В основе т-ра У. остаётся нар. творчество.

Н. И. Львов, А. Ю. Грушевский.

Музыка

Муз. культура У. имеет древние и богатые традиции. Их разнообразие обусловлено различием в языках, обычаях, социальных укладах народов, населяющих страну. Мелодика песен в большой мере определяется тональным характером многих языков. Каждому языку соответствует определённый лад и контур мелодич. линии. Для музыки ганда и др. народов банту типичны пентатоника, преим. нисходящее движение мелодии.

Важная роль в музыке У. принадлежит ритму, к-рый тесно связан с интонац. и ладогармонич. развитием. Разнообразны её метры: встречаются простые ($^3/_8$, $^4/_8$, $^2/_4$), сложные ($^6/_8$, $^7/_8$, $^8/_8$, $^4/_4$), а также (преим. в вокальной музыке ганда) смешанные метры ($^6/_8+^7/_8+^8/_8$; $^3/_8+^4/_8$; $^2/_4+^4/_4+^7/_8$). Каждый из многочисл. ритмов, имеющий своё название, строго регламентирован. При ансамблевом исполнении возникают сложные полиритмич. образования: зачастую на периодически повторяющиеся ритмич. фигуры накладываются более свободные ритмы, организованные по принципу ритмич. прогрессии (добавление одной счётной единицы).

В У. распространены разл. виды хорового пения. Широко используется приём респонсорной переклички: на запев (зов) солиста (в качестве солиста может выступать не только певец, а и инструменталист и даже танцор) отвечает хор, участники к-рого в момент исполнения двигаются, танцуют.

Многочисленны песенные жанры: обрядовые, трудовые, игровые, церемониальные, любовные и др. Наряду с хоровыми известны сольные песни. Таковы у тесо песни о любви, ратных подвигах, у ганда куплеты (эмибара), принадлежащие определённому клану (исполнитель — амубала произносит их под барабанную дробь).

Богат угандский инструментарий. По-видимому, ударные инструменты первоначально были распространены у банту, а позднее пришли к нек-рым нилотским народам (у тесо крайне редки барабаны). Барабаны различаются размерами, конструкцией, способом игры, а также функциональным назначением: маджагузо (барабан «ликования») — большой одномембранный котлообразный инструмент, принадлежит к церемониальным королев. барабанам; эмбуту (также под назв. уганда) — одномембранный, типа литавры, самый распространённый в стране (обязательный участник инструм. ансамблей); омубала — одномембранный, выполняет своеобразную счётную функцию (перечисляет многочисл. кланы ганда, каждый из к-рых имеет свой опознават. ритм), энгалаби — одномембранный цилиндрич. барабан с подвешенным колокольчиком; энтенга — набор из 12 различно настроенных инструментов, образующих в целом определённый звукоряд (в прошлом лишь король имел энтенга, на этих барабанах играли придворные музыканты). Популярны ксилофоны — энтала (собират. назв. всех видов, а также назв. ксилофонных ансамблей): акадинда — один из древних инструментов (ныне встречается редко), имеющий 17—20 дерев. пластин, играют на нём 6 исполнителей, разделённых на 2 группы (преим. представители клана эквубу — гиппопотамов); амадинда — более простой вид ксилофона из 12 пластин, на к-ром играют 3 музыканта (встречается у мн. народов страны). Из идиофонов известны также дерев. бруски, глиняный горшок (по к-рому ударяют банановой колотушкой — гису), трещотки, погремушки, колокольчики и др.





Среди струнных инструментов — муз. лук секитулеге (архаич. инструмент, ныне используется для аккомпанемента песне того же назв., голос солиста и инструмент звучат в унисон), однострунная скрипка эндигиди (обычно на ней играет певец, причём голос и инструмент тоже часто звучат в унисон), 8-струнная, пентатонич. строя арфа эннанга (исследователи отмечают схожесть её конструкции с др.-егип. арфами; возможно, завезена ранними переселенцами из Египта), 6-струнная арфа гуэре (в её звукоряде октава делится на 4 равных интервала). Игру на арфе у ганда отличают лёгкость, подвижность, в то время как у тесо — сдержанность, повышенная экспрессия. Б. ч. один исполнитель является одновременно и певцом, и арфистом, причём голос и инструмент зачастую неразделимы: певец может допеть в чисто инструм. фактуре фразу, начатую арфой. Духовые инструменты представлены продольными и поперечными флейтами, а также трубами. Нек-рые народы (ганда, ньянколе, сога) играют на флейтах Пана (ансамбли из этих флейт встречаются только в пров. Бусога).

Формирование проф. муз. традиций было связано гл. обр. с придворным музицированием. Разл. церемонии и ритуалы при дворах феод. гос-в Уньоро, Нкоре, Торо обслуживали музыканты. Существовали придворные ансамбли. Подготовке музыкантов уделялось значит. внимание: детей учили с 9—10 лет. Опытные наставники развивали певческий и поэтич. дар учеников (при исполнении мн. сольных песен требовалось умение импровизировать), обучали игре на ударных инструментах, причём учащиеся постигали древние метроритмич. формулы, символику инструментов.

Традиц. музыка У. неотделима от повседневной жизни народов: звучит во время праздников, торжеств. процессий, разл. ритуалов, сопровождает трудовые процессы.

В 19 в. миссионеры, проповедовавшие христианство, создавали школы церк. пения, насаждали европ. церк. музыку, на к-рую, однако, существ. воздействие оказали местные муз. традиции (это сказалось на манере пения, приёмах звукоизвлечения и интонирования; колокола и органы не прижились). С кон. 19 в. в У. начали проникать элементы европ. музыки. После завоевания независимости страны гос-во уделяет большое внимание развитию нац. муз. культуры. Характерно бережное отношение к её традиц. формам. Мн. проф. музыканты объединены в нац. ансамбли, среди к-рых «Бьющиеся сердца Африки» (осн. в 1969), «Танец бвола» (исполняет песни и танцы ачоли). С сер. 70-х гг. широкое распространение получила музыка, основанная на синтезе афр. и зап. иск-ва (напр., исполнение песен, выдержанных в нар. традициях,

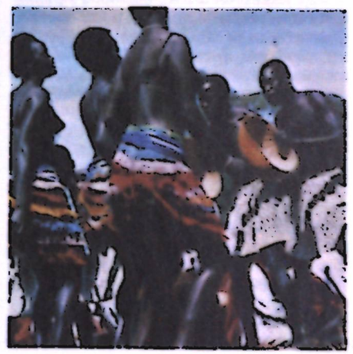

1. Погремушка из игл дикобраза. Музей антропологии и этнографии имени Петра Великого. Ленинград. 2. Уд. 3. Национальный ансамбль «Энтеббе плейерс».

под аккомпанемент электромуз. инструментов). Широкую известность приобрёл в 80-х гг. ансамбль «Эбони». К числу ведущих исполнителей принадлежит музыкант Евериcто Мулинда (солист ансамбля «Бьющиеся сердца Африки»), певец Джимми Катумба (солист «Эбони»).

Среди муз. деятелей У.: композитор Дж. Кьягамбиддва — автор оратории «Угандские мученики», а также исследователь традиц. музыки; музыковеды Б. Мубангизи, К. Семпебва. Главные муз. орг-ции и коллективы находятся в Кампале, в их числе — Департамент нац. музыки, Ун-т Макерере, Нац. колледж по подготовке учителей. Коллекция традиц. муз. инструментов собрана в Нац. музее У.

Лит.: Луконин Ю. В., Подъем национально-освободительного движения в Уганде в 40—60-х гг. XX в., в кн.: История Африки, М., 1971; его же, Формирование новых социальных сил Уганды в годы английского протектората, в кн.: Тропическая Африка. (Проблемы истории), М., 1973; Маглыш В. Н., Институт патроната в скотоводческом хозяйстве обществ Межозерья (XIX в.), в кн.: Африка в новое и новейшее время, М., 1976; Годинер Э. С., Становление государства в Буганде, в кн.: Становление классов и государства, М., 1976; его же, Возникновение и эволюция государства в Буганде, М., 1982; Балезин А. С., Первые угандийские просветители, «Народы Азии и Африки», 1981, № 4; Ксенофонтова Н. А., Луконин Ю. В., Панкратьев В. П., История Уганды в новое и новейшее время, М., 1984; Thomas H. B., Scott R., Uganda, L., 1935; Ingham K., The making of modern Uganda, L., 1958; Low D. A., Pratt R. C., Buganda and British Overrule. 1900—1955, L.— [a.o.], 1960; Apter D., The political Kingdom in Uganda, Princeton (N. Y.), 1961; Karugire S. R., A history of the Kingdom of Nkore in Western Uganda to 1896, Oxf., 1971; Beattie J., The Nyoro State, Oxf., 1971; Kiwanuka M. S., A history of Buganda. From foundation of the Kingdom to 1900, N. Y., 1972; Ibingira G., The forging of an African nation, N. Y.—Kampala, 1973; Richards A. I., Economic development and tribal change, Nairobi, 1973; Mamdani M., Politics and class formation in Uganda, L. — [a.o.], 1976; Sutton J. E. G., The prehistory of East Africa, в кн.: The general history of Africa, v. 1, L. — [a.o.], 1981 (UNESCO); его же, East Africa before the seventh century, там же, v. 2, L. — [a.o.], 1981 (UNESCO); Nabudere D., Imperialism and revolution in Uganda, L., 1980; Karugire S. R., A political history of Uganda, Nairobi — L., 1980; Jorgense J. J., Uganda: a modern history, L., 1981.

Вавилов В. Н., Суровцев Е. Я., Литература Восточной Африки в 60—70-е гг., в кн.: Развитие литературы в независимых странах Африки, М., 1980; Trowell K. M., Wachsmann K. P., Tribal crafts of Uganda, L., 1953; Kendall H., Town planning in Uganda, L., 1955; Львов Н. И., Современный театр Тропической Африки, М., 1977; Пути развития театрального искусства Африки, М., 1981.

УД (араб. аль-уд, букв. — дерево), араб. струнный щипковый муз. инструмент. Один из наиб. распространённых на Бл. Востоке, в Сев., а также Тропич. Африке (бытует также на Кавказе, в Ср. Азии). Известен с 6 в., возник в Аравии как модификация древних араб. лютен. Существовали 2 осн. разновидности инструмента: 4-струнный У. кадим и 5-струнный У. камиль. В ср. века У. распространился в Европе, став предшественником европ. лютни.

У. имеет корпус грушевидной формы из сандалового, орехового, грушевого дерева, а также из тыквы, короткий гриф без ладов, отогнутую назад головку, плоскую дерев. деку с 1—3 резонаторными отверстиями (нередко украшенными резным орнаментом). У совр. инструментов 5 сдвоенных струн (иногда добавляется 6-я басовая). Настройка кварто-секундовая, диапазон 2—2,5 октавы, звучание мягкое, бархатистое. Играют на У. с помощью плектра (перо с костяным наконечником). Используется как сольный инструмент, а также в составе ансамблей и оркестра нац. инструментов. Среди разновидностей У. куитра (Марокко) и т. н. тунисский У. (оба инструмента 4-струнные).

Лит.: Болян И., Очерки арабской музыки, М., 1977; Touma H. H., Die Musik der Araber, Wilhelmshaven, 1975.

О. Р. Русанова.

УДЖАМА́А, 1) термин, означающий взаимную поддержку и взаимопомощь членов большой семьи в родо-плем. общине Танзании. 2) Офиц. идеологич. концепция партии *Чама ча мапиндузи* (ЧЧМ). У. отвергает принципы обществ. устройства и идеологию капитализма, выступает против частной собственности на средства произ-ва, против эксплуатации человека человеком. Признаёт наличие классов и классовой борьбы в афр. обществе, но отвергает её решающее значение в становлении обществ. отношений, движущей силой общества выдвигается морально-этич. совершенствование людей, принятие ими социалистич. взглядов и норм поведения. Одно из ведущих положений концепции У. — опора на собств. силы, что подразумевает полную и всестороннюю мобилизацию всех людских и материальных ресурсов страны на построение нового общества, ограничение иностр. помощи, «веру в собственные силы и в животворную силу строящегося социализма». На основе У. в Танзании проводились агр. преобразования (создание деревень-У.).

В. Я. Кацман.

У́ДЖДА, город на С.-В. Марокко. Адм. ц. пров. Уджда. 260 тыс. жит. (1982, перепись). Пром.-трансп. центр. Ж.-д. станция, узел шосс. дорог. Пр-тия хим., металлообр., деревообр. и пищевкус. пром-сти. Цем. з-д. Аэропорт. В р-не У. — кр. ТЭС (Джерада) и свинцовоплавильный з-д (Уэд-эль-Хеймер). *Г. Н. Уткин.*

УДЗИМА, Коморский союз за прогресс (Union Comorienne pour le Progrès), правящая и единственная партия Коморских О-вов. Осн. в 1982. Название партия унаследовала от образованной в 1974 Партии за независимость и единство Коморских о-вов (чаще называвшейся УДЗИМА), практически прекратившей своё существование после получения страной независимости в 1975. Согласно уставу партии, УДЗИМА объединяет в своих рядах работников физич. и умств. труда, руководствуется «демократич. принципами и ценностями исламской цивилизации для защиты и утверждения индивидуальности коморцев», требует уничтожения всех форм эксплуатации, установления «общества справедливости». УДЗИМА выступает за терр. целостность страны, за включение о. Майотта в состав республики; высказывается за политику неприсоединения, за экономич. и политич. интеграцию гос-ва в исламском мире, за укрепление связей с афр. социалистич. партиями. В области экономики выдвигает задачу добиться самообеспечения страны продовольствием; поддерживает политику поощрения иностр. капиталовложений в социально-экономич. развитие страны. Ген. секр. — А. Мохамед. *А. А. Давыдов.*

У́ДНА (др.-рим. Утина), древний город в Тунисе. Руины 2—3 вв.: капитолий, т-ра, амфитеатра, терм, 1-пролётной триумфальной арки, жилых домов (вилла Лабериев, мозаики — в *Национальном музее Бардо*), акведука, резервуаров, цистерн, 2 мостов. 2 христ. базилики. *Т. П. Каптерева.*

УИЖЕ́, Виже (Uige), город в сев.-зап. части Анголы. Адм. ц. пров. Уиже. 15 тыс. жит. (1980). Пищевкус. пром-сть.

УИЛСОН Джордж Андо (р. 1924), ганский режиссёр, театр. деятель. В 1959 изучал с. х-во в Великобритании. Увлёкся т-ром. В 1961 в Лондоне осуществил постановку пьесы «Золотой стул Окомфе Анакие» Майкла Дей-Ананга, к-рая была затем показана в Аккре. В 1963 в Аккре основал театр. коллектив «Гана-плейхаус»; как гл. режиссёр ставил пьесы из жизни амер. негров — «Изюминка на солнце» Л. Хэнсберри, «Глубокие корни» Дж. Гоу и А. Д'Юссо и пьесы афр. драматургов — «Новые патриоты» Р. Сарифа Исмона, «Лекарство от любви» Джеймса Эне Хеншо, «Лев и сокровище» и «Урожай Конги» Воле Шойинка. С 1967 обратился к ганской драматургии («Слёзы матери» Квао Анзаха, «Дилемма призрака» Амата Ата Айду); в 1973 поставил спектакль «Третья жена» Дж. Данквы.

Н. И. Львов.

УЙТЛЕНДЕРЫ, ойтлендеры, ойтландеры (на яз. африкаанс uitlander — чужеземец), общее наименование европ. переселенцев, преим. из Великобритании, устремившихся в 70—90-е гг. 19 в. в бурские республики Трансвааль и Оранжевое свободное гос-во после открытия там богатейших м-ний золота и алмазов. К кон. 90-х гг. 19 в. числ. У. достигла 200 тыс., что составило примерно половину всего белого нас. республик. В руках У. оказались ключевые позиции в экономике республик. Опираясь на поддержку англ. пр-ва и англ. колон. властей в Юж. Африке, У. выдвинули ряд экономич. (отмена 5-процентного налога с прибыли от добычи золота, принятие принудит. мер для обеспечения шахт дешёвой рабочей силой) и политич. (предоставление избират. прав, установление равноправия между англ. яз. и африкаанс) требований. Выступления У. были использованы пр-вом Великобритании для оказания нажима на бурские республики. Отказ буров предоставить У. избират. права стал гл. поводом для развязывания англо-бурской войны 1899—1902.

Лит.: Никитина И. А., Захват бурских республик Англией (1899—1902), М., 1970.

Р. Р. Вяткина.

УКЕРЕ́ВЕ, раннеполитич. образование народа кереве, существовавшее к кон. 19 в. на одноимённом о-ве у юго-вост. побережья оз. Виктория. У. подчинялись ряд близлежащих островков и частично прибрежные племена джита и занаки. По форме обществ. устройства У. было близко к обществам зап. побережья оз. Виктория и к *Буганде*, с к-рыми поддерживало тесные отношения. Правители Буганды неоднократно направляли свои боевые каноэ в У. для удержания его под своим контролем. В У. существовало высокопродуктивное земледелие и скот-во, развитое рыб-во. Природные условия способствовали поддержанию высокой плотности населения, его безопасности от набегов. В 19 в. У. участвовало в караванной торговле с вост.-афр. побережьем. В колон. время традиц. институты управления были разрушены.

Лит.: History of East Africa, ed. by R. Oliver, G. Mathew, v. 1—3, Oxf., 1963—76.

Н. М. Гиренко.

У́ЛАД СИ́ДИ ШЕЙХ ВОССТА́НИЯ, восстания против франц. колон. господства в Алжире конфедерации племён (одновременно — военно-религ. братство) Улад Сиди Шейх на Ю. Орании. Были вызваны грабительской политикой и произволом колон. властей, экспроприировавших земли племён. Наиб. кр. восстание началось в марте 1864. Было возглавлено Си Слиманом Бен Хамзой, к-рый в апр. 1864 разгромил отряд карателей, но погиб в бою. Восстание распространилось по всему центру страны от гор Сахарского Атласа на Ю. до Кабилии на В. и Дахры на З. Лишь в 1865 французам удалось разбить осн. силы повстанцев, отступивших в Сахару и в Марокко, откуда они до весны 1870 продолжали нападать на франц. войска. Сохранив оружие, племена Улад Сиди Шейх вступали в столкновения с колонизаторами и в 1881—83 снова восстали под руководством *Бу Амамы*. Повстанцы разбили франц. войска под Ксар-Шеллалой, в мае 1881 взяли г. Френда и практически заняли весь Ю. Орании. Однако постепенно франц. войска вытеснили их в оазисы Туат и Фигиг, а затем в Марокко. Часть из них в 1883 вернулась в Алжир.

Лит.: Ageron Ch.-R., Les Algériens musulmans et la France (1871—1919), t. 1—2, P., 1968.

Р. Г. Ланда.

У́ЛИФАНТС, Олифантс, Слоновая (Olifants), назв. трёх рек в Юж. Африке. 1) В ЮАР и Мозамбике, прав. приток р. Лимпопо. Дл. 560 км. Истоки на возв. Витватерсранд, в верх. течении маловодна, порожиста. Наиб. полноводна летом. 2) В Капской пров. ЮАР. Дл. 250 км. Истоки в горах Олифантсрифир, впадает в Атлантич. ок. Зимнее половодье. 3) В Капской пров. ЮАР, осн. исток р. Гауритс (впадает в Индийский ок.). Дл. 185 км. Все 3 реки используются для орошения.

УЛУГУ́РУ, горный массив в Вост. Африке, в Танзании. Кристаллич. горст, поднимающийся над приморской низменностью между рр. Вами на С. и Б. Руаха на Ю. Выс. до 2653 м (г. Кихманду). На наветренных вост. склонах гор, получающих до 4000 мм осадков в год (самое влажное место Вост. Африки), влажные вечнозелёные тропич. леса, на западных — сухие листопадные тропич. редколесья.

УМБУ́НДУ ЯЗЫК, один из *банту языков* (зона R по классификации М. *Гасри*). Распространён в центр. и береговых р-нах Анголы, число говорящих ок. 2 млн. чел. (1983, оценка).

В фонетике представлен 5-членный вокализм, консонантизм включает назальные смычные звонкие фонемы; возможна позиционная назализация гласных; на стыке морфем реализуются элизия и слияние гласных. Тоны (высокий, ср., низкий) выполняют смыслоразличит. функции. Слог открытый, ударение квантитативное, связанное (на предпоследнем слоге). В морфологии имеется 18 согласовательных классов, в т. ч. диминутивные, аугментативные, локативные; все классы имеют регулярные согласоват. модели, полная форма префикса двусложная (VCV), причём начальный гласный, как во всех языках данной зоны, — [о-], за исключением 5-го класса, где имеется [е-/i-]. Глагол обладает субъектным и объектным спряжениями, показатели к-рых, как и показатели времени, занимают предкорневую позицию. Глагольные суффиксы передают категории вида и залога. Порядок слов: S-P-O. В лексике значит. кол-во заимствований из португ. яз.

У. я. — язык межэтнич. общения; письменность на основе лат. алфавита созд. в 70-е гг. 20 в.

Лит.: Valente J. F., Gramática Umbundu. A língua do Centro de Angola, Lisboa, 1964.

Le Guennec G., Valente J. F., Dicionário Português-Umbundu, Luanda, 1972.

Н. В. Охотина.

«УМКО́НТО ВЕ СИ́ЗВЕ» («Umkhonto we Sizve»), Копьё нации, воен. организация нац.-освободит. движения Юж. Африки; действует под руководством АНК. Образована в 1961. Решение о создании «У. в. с.» было принято после того, как возможности мирного развития освободит. революции в ЮАР были исчерпаны и АНК вместе с ЮАКП и др. патриотич. силами взял курс на свержение расистского режима вооруж. путём. Отряды «У. в. с.» осуществляют боевые операции против гос., воен. и экономич. объектов в городах и сельской местности. Действия этих отрядов особенно активизировались в кон. 70-х — нач. 80-х гг. АНК и др. патриотич. силы рассматривают «У. в. с.» как ядро будущей освободит. армии. *А. Ю. Урнов.*

У́ММА, политич. партия в Судане. Возникла в 1945 после раскола Ген. конгресса выпускников — общесуданской просветительской орг-ции. У. выражала интересы феод.-плем. верхушки, компрадорской буржуазии, высш. чиновников, связанных с колон. властями, и превратилась в политич. орг-цию самой крупной в Судане мусульм. секты аль-Ансар. Массовую базу партии составляли кочевые и полуоседлые племена отсталых зап. р-нов и отчасти земледельцы Гезиры — приверженцы аль-Ансар. Программа У. носила антидемократич. и реакц. характер. У. требовала развития Судана на основе принципов ислама, запрещения участия профсоюзных и студенч. орг-ций в политич. жизни страны. В 1945—69 У. находилась во главе правых сил Судана, проводила политику подавления нац.-патриотич. сил. В 1966 в У. организационно оформился раскол на 2 крыла: радикальное («младоуммовцы») и консервативное. К консервативному крылу У. примыкала реакц. партия *«Братья-мусульмане»*. В марте 1969 партия вновь воссоединилась и её лидером стал С. *Махди*. После воен. переворота 25 мая 1969 деятельность У., как и др. политич. партий, была запрещена, а её ген. секр. Махди арестован. В марте 1970 У. и секта аль-Ансар предприняли попытку вооруж. выступления против режима Нимейри, к-рая была подавлена. В 1973 У. вошла в оппозиц. Нац. фронт. После воен. переворота 6 апр. 1985 вышла из подполья и легализовала свою деятельность. На выборах в Учредит. собрание в мае 1986 одержала победу.

В. И. Гусаров.

У́ММА, аль-Умма, Партия народа, политич. партия Коморских о-вов. Осн. в 1972 на о-ве Гранд-Комор принцем Саидом Ибрахимом (после его смещения с поста пред. Правительств. совета Комор). В организации У. участвовал Али *Суалих*. Партия выражала интересы феод.-мусульм. знати, националистически настроенной части интеллигенции, торг. и чиновничьей буржуазии. Программные документы содержали призыв к строгому соблюдению ислама, содействию его распространения. У. выступала за сохранение тесных контактов с Францией, за «эволюционный, поэтапный» путь к достижению страной независимости. Партия заявляла о необходимости укрепления на Коморах капиталистич. системы хозяйствования, поощрения нац. буржуазии. Экономич. и социальный прогресс У. связывала гл. обр. с развитием с. х-ва, внедрением новых методов труда, с подготовкой квалифициров. кадров, декларируя, что реализация этой программы приведёт и к решению социальных проблем, в первую очередь — к ликвидации безработицы. Хотя руководство партии пыталось использовать религ. настроения мусульман, У. не нашла широкой опоры в массах. Накануне референдума 1974, когда нарастало нац.-освободит. движение, У. вошла в Нац. объединённый фронт Коморских о-вов, требовавший немедленного предоставления независимости. Однако лидер партии Саид Ибрахим занял в ходе референдума 1974 особую позицию, поддерживая программу А. *Абдаллаха*. После провозглашения в 1975 независимости Коморских о-вов У. выступала за терр. целостность архипелага, за сохранение о. Майотта в составе Коморского гос-ва. В 1977 в числе др. партий У. была распущена. После гос. переворота 1978 быв. активные члены У. встали на службу режиму Абдаллаха. *А. Дишен.*

УММ-ЭР-РБИ́Я, река на З. Марокко. Дл. 556 км, пл. басс. 34,4 тыс. км². Истоки в горах Ср. Атласа, в низовьях протекает по равнине, впадает в Атлантич. ок. Гл. притоки — Эль-Абир и Тесаут. Бурные паводки весной (таяние снегов в горах), после дождей зимой (макс. расход воды в это время 2000 м³/с). Ср. расход воды ок. 130 м³/с. Летом, в сухой сезон сильно мелеет. ГЭС. Широко используется для орошения.

УМТА́ЛИ, см. *Мутаре*.

УНИА́ТЫ (от лат. unio — союз, единение), униатские церкви в Африке, христианско-религ. орг-ции, приверженцы к-рых в разное время

отделились от вост. церквей и вступили в церковный союз с римско-католич. церковью. У. подчиняются верховной власти римского папы, признают осн. католич. догматы и общее церковное руководство со стороны Ватикана. Вместе с тем униатские церкви сохраняют внутр. самостоятельность, традиц. для них обрядность, ритуалы, практику богослужения, церковную организацию и т. д. Обет безбрачия (целибат), в отличие от католицизма, обязателен только для монашества (чёрного духовенства). Каждая униатская церковь имеет свой традиц. литургич. язык. Подавляющее большинство униатов проживает в Египте и Эфиопии, остальные в Судане и нек-рых др. странах. На терр. совр. Африки имеется 7 униатских церквей, объединяющих примерно 250—300 тыс. чел. Копто-католич. церковь александрийского обряда была образована в 1741, когда её сторонники признали верховную власть римского папы. Патриаршество (созд. в 1824) возглавляет патриарх Александрии, к-рому подчинены 3 епископства: Ликополис (г. Асьют), Эрманополис (г. Эль-Минья) и Луксор. Ок. $^2/_5$ копто-католиков проживает в патриаршей епархии Александрия. Духовенство этой церкви насчитывает 500 чел. В распоряжении коптокатолич. церкви находится ок. сотни разл. уч. заведений (св. 30 тыс. уч-ся). Числ. сторонников достигает 130—150 тыс. Осн. масса их проживает в Египте, а также в Судане и нек-рых др. странах Африки и Бл. Востока. Эфиопо-католич. церковь образована в 1846, когда от Эфиопской церкви отделилась группа верующих и образовала самостоят. общину. В офиц. клерикальной лит-ре сторонники эфиопо-католич. церкви наз. католиками александрийско-эфиопского толка. Церковь делится на 3 епархии: Аддис-Абеба, Асмэра и Адди-Грат и возглавляется архиепископом Аддис-Абебы. Числ. священнослужителей всех рангов достигает 400 чел. В распоряжении эфиопо-католиков находится неск. десятков соборов и церквей, более 150 уч. заведений. Б. ч. сторонников этой церкви проживает в Эфиопии (св. 100 тыс.), более половины из них — в пров. Эритрея, менее трети в провинциях Шоа и Аруси, а остальные в пров. Тыграй (Тигре). В этнич. отношении большинство эфиопо-католиков составляют тиграи, тигре и сахо. Большинство эфиопо-католиков — жители городов, но есть и группы крестьян, особенно в пров. Эритрея. Кроме Эфиопии, они проживают в Джибути, Сомали и др. странах. Греко-католич. (или мелькитская) церковь. Отд. униатские епархии греко-католиков начали возникать в вост. Средиземноморье в 17 в., официально греко-католич. церковь была созд. в сер. 19 в.

Глава церкви — патриарх Александрии, избираемый епископами и утверждаемый римским папой (носит титул патриарх Александрии и всего Египта, Антиохии и всего Востока). Обряды мелькитов совершаются по византийскому ритуалу, литургич. языками являются греческий и арабский. На терр. Египта действуют 2 епархии, к-рым подчинены мелькитские общины Судана. Всего греко-католич. церковь объединяет св. 35 тыс. приверженцев (по этнич. принадлежности — ближневост. греки и арабы). Маронитская церковь. Марониты, сторонники монофелитства (сложившегося в 7 в. в Византии), занимают промежуточное по догматике положение между *монофизитством* и православием. Сближение маронитов с римско-католич. церковью началось со времён крестовых походов (кон. 12 в.) и закончилось в 18 в., когда все маронитские иерархи признали верховную власть римского папы. В культе и обрядах (совершаемых по антиохийскому ритуалу) сохраняется много архаич. элементов, схожих с подобными в сирийской церкви. В качестве литургич. языка употребляется сирийский (или арамейский), но Евангелие в церквах читается и на арабском. В Африке насчитывается св. 10 тыс. маронитов (все ливанцы); б. ч. их проживает в Египте, остальные в Судане, Гане и др. странах. Все они подчинены епископству Египта. Сиро-католическая церковь образовалась в нач. 17 в. на терр. Сирии. Возглавляется патриархом Антиохии и всего Востока. Обряды совершаются по зап.-сирийскому ритуалу; литургич. языки — сирийский и арабский. В Африке насчитывается неск. тыс. сиро-католиков (в этнич. отношении — сирийские арабы), проживающих преим. в Египте, Судане и объединённых в викариат. Халдейская церковь (ассиро-халдейская, или сиро-халдейская) образована в сер. 16 в., когда часть месопотамских несториан-ассирийцев признала римского папу. Возглавляет эту церковь патриарх Вавилона. Обряды её совершаются по вост.-сирийскому ритуалу. На терр. Египта проживает неск. тысяч халдеев, объединённых в патриарший викариат. Армяно-католическая церковь образовалась в 1-й пол. 18 в. на терр. юж. и вост. Турции. Обряды этой церкви совершаются по армяно-григорианскому ритуалу. Литургич. язык — армянский. Возглавляется армяно-григорианская церковь патриархом Киликии. Почти все арм. униаты проживают на терр. Египта, их численность невелика.

Лит.: Fortescue A., The Uniate Eastern Churches, N. Y., 1957; Religion in the Middle East. Three religions in concord and conflict, v. 1 — Judaism and Christianity, Camb., 1969; Dib P., Histoire de l'église maronite, t. 1—2, Beyrouth, 1962.
Г. А. Шпажников.

УНКУЛУНКУ́ЛУ (на яз. зулу — очень, очень старый, от кулу — старый), в мифологии зулу первопредок. Согласно мифу, выйдя из тростника, У. как андрогин порождает первых людей. По другому мифу, сам У. является первым человеком: тростник породил У. и его жену. В нек-рых вариантах У. вызывает первых людей из тростника. Как культурный герой У. научил людей добывать огонь, пользоваться орудиями, возделывать поля. Люди, получив от У. скот, стали есть мясо и пить молоко. У. дал названия всему сущему (солнцу, луне, огню и др.). Он определил занятия мужчин и женщин, установил обычаи и порядки, ввёл обрезание, обряд жертвоприношения. С У. связывают миф о происхождении смерти.
Е. С. Котляр.

УНЬО́РО, Буньоро, гос-во на терр. Зап. провинции Уганды. Образовалось в 16 в. в результате частичного распада *Китары* и прихода к власти в её сев. р-нах династии, основанной скотоводами луо. До сер. 17 в. играло роль наследника Китары, постепенно утрачивая могущество и уступая первенство в регионе *Буганде*. В основе гос. организации У. лежал принцип этносоциальной стратификации и воен. и сакральное подчинение локальных плем. вождей омукаме — верховному правителю. Локальные вожди осуществляли адм. власть над родовыми группами скотоводов и земледельцев, поставлявших продукты для натурального обмена. Существенное место в обществ. организации занимали патрилатеральные родовые группы и локальные общины. Товарноден. отношения были развиты крайне слабо. Городов практически не существовало.

Нас. Б. подразделялось на 3 категории: бакама — правящая элита, бахума — скотоводы («знать»), и земледельцы баиру, имевшие более низкий социальный статус. Существовало домашнее рабство (баиру рубале). В 19 в. правящая верхушка активно участвовала в трансконтинентальной работорговле. Основу традиц. х-ва Б. составляли мотыжное тропич. подсечно-огневое земледелие и разведение кр. рог. скота. Существенную роль играли охота, рыбо, добыча соли. Были известны плавка и обработка железа, гончарство (без гончарного круга), плетение из растит. волокон, выделка материи из луба.

С 70-х гг. 19 в. У. отстаивало свою независимость в борьбе с англичанами. Сопротивление ньоро возглавлял омукама *Кабарега*. После установления в 1900 колон. режима традиц. обществ. организация У. была разрушена, терр. У. урезана, хотя в колон. период У. формально сохраняло статус «королевства» в рамках протектората Уганда.

Лит.: Beattie J., Bunyoro. An African Kingdom, N. Y., 1960; Taylor B. K., The Western lacustrine Bantu, L., 1962 (Ethnographic survey of Africa. East Central Africa, pt 13).
Н. М. Гиренко.

УО́КЕР (Walker) Эрик Андерсон (1886—1976), англ. историк, один из ведущих представителей брит. офиц. историографии. Окончил Оксфордский ун-т. Преподавал в Бристольском, Кейптаунском, Кембриджском ун-тах. Автор «Истории Южной Африки»; один из осн. авторов «Кембриджской истории Британской империи».

Соч.: History of Southern Africa, L.— [a. o.], 1959; The Great trek, 4 ed., L., 1960; The British Empire, its structure and spirit, 1947—1953, Camb. (Mass.), 1956.
А. Б. Давидсон.

УОЛЛЕГА́, одно из раннефеод. гос-в оромо, поселившихся на З. Эфиопии в 16 в. Возникло во 2-й пол. 19 в. на терр. совр. пров. того же названия. Нас. занималось плужным земледелием и скотом, содержало цивет для получения мускуса, страусов ради перьев, а также собирало в горных лесах дикий кофе, охотилось на слонов ради бивней, добывало золото из россыпей. Благодаря положению У. на торг. пути из портов Сев. Сомали в Хартум большое значение имела торговля. Из У. вывозили золото, слоновую кость, кофе, мускус, страусовые перья, а также рабов. В рабов обращали военнопленных и преступников. А. К. *Булатович*, одним из первых описавший У., установил существование здесь феод. повинностей («сервитутов»). В 19 в. в страну проник ислам, а в кон. 19 в. — и христианство. Правитель У. Джоти поддерживал связи как с царями гос-в оромо (Лека, Лиму, Гера, Гума и *Джимма*), так и с суданскими махдистами и был женат на дочери одного из пограничных арабо-суданских феодалов. В 1882 У. добровольно присоединилось к Эфиопии. Джоти, получивший титул даджазмэч, стал вассалом имп. *Менелика* II.

Лит.: Булатович А. К., С войсками Менелика II, М., 1971; Бартницкий А., Мантель-Нечко И., История Эфиопии, пер. с польск., М., 1976.
Ю. М. Кобищанов.

УО́ЛЛЕС-ДЖО́НСОН Исаак Теофилус Акунна (1895—1965), политич. деятель Сьерра-Леоне. В 1914—20 служил в брит. колон. армии. В 30-е гг. создавал профсоюзы в Сьерра-Леоне, Нигерии, на Золотом Берегу, занимался журналистской и политич. деятельностью. В 1930 участвовал в работе 1-й Междунар. конференции негритянских рабочих (Гамбург), в 1931 — в работе Междунар. конгресса Профинтерна (Москва). В 1930—31 учился в Московском нар. ун-те. Был чл. редколлегии журн. «Нигроу уоркер», на Золотом Берегу организовал Младозападноафр. лигу. За статью против агрессии Муссолини в Эфиопии был арестован англ. колон. властями. В 1937 в Великобритании вместе с Д. Кениатой участвовал в создании Панафриканской федерации. Вернувшись в 1938 на родину, создал отделение Младозападноафр. лиги, к-рая выступала в защиту прав рабочих, за демократизацию обществ. жизни. В 1939—44 У.-Д. находился в тюрьме и ссылке. В 1951 избран чл. Законодат. совета, с 1957 чл. парламента Сьерра-Леоне.
Е. Г. Смирнов.

УО́ЛЛО, в 16—20 вв. государство сев. оромо (племён уолло и др.) на вост. склоне Эфиопского нагорья между *Тигре* на С. и *Шоа* на Ю. Нас. У. занималось плужным земледелием и скот-вом, было исламизировано, и правитель считался имамом. Император Эфиопии Иясу II (1730—75) женился на дочери правителя У. и привлёк отряды сев. оромо в свою столицу Гондэр. Во 2-й пол. 18 в. в Гондэре приобрёл влияние принявший христианство князь йеггоа (одно из племён сев. оромо) Серу-Гуангуль. Его сын *рас* Али стал правителем Гондэра. Он и его потомки контролировали центр. часть Эфиопской империи (включая Уолло) до 1853. В 1853—69, при княгине Уоркит, У. было одним из сильнейших феод. владений Эфиопии. В 1882 правителем части У. стал местный князь Мухаммед Али, крещённый под именем Микаэля. Женившись на дочери *Менелика* II, он стал расом. Его сын имп. *Лидж Иясу* дал Микаэлю титул негуса и обширные владения, включавшие все земли сев. оромо, Тигре и пр. После свержения Лидж Иясу и поражения выступившего в его поддержку Микаэля (1916) У. превратилось в одну из провинций Эфиопии.

Лит.: Бартницкий А., Мантель-Нечко И., История Эфиопии, пер. с польск., М., 1976; Эфиопские исследования, М., 1981.
Ю. М. Кобищанов.

УОЛОГЁМ (Ouologuem) Ямбо (р. 1940), малийский писатель. Пишет на франц. яз. Получив филологич. образование во Франции, преподаёт англ. яз. и философию в европ. странах. Стал известен после опубликования романа «Долг насилия» (1968). Экзистенциалистская направленность произв., приверженность натурализму, нарочитый эротизм романа вызвали резкую критику со стороны афр. литераторов.

Лит.: Развитие литературы в независимых странах Африки (60—70-е гг. XX в.), М., 1980, с. 148—49.
Ю. С. Донисов, В. Б. Котелов.

УО́ЛФИШ-БЕЙ (Walvis Bay, Walvisbaai, Walfish Bay), Китовая бухта, бухта на Атлантич. побережье, у юго-зап. берегов Африки. Дл. 10 км, шир. у входа более 10 км, глуб. до 9 м. Приливы полусуточные, их выс. до 1,5 м. Порт Уолфиш-Бей (Намибия).

УО́ЛФИШ-БЕЙ, город и порт Намибии, на Атлантич. побережье, в устье р. Куйсеб. 19 тыс. жит. (1980). Климат умеренно жаркий, засушливый. Ср. темп-ры янв. ок. 20°С, июля 13°С. Осадков 20 мм в год. Рыб-во и рыбоперерабат. пром-сть. Сборка машин и оборудования, судоремонт, металлообработка. 2 ТЭС. Конечный пункт ж. д. Де-Ар (ЮАР) — У.-Б., шоссе на Виндхук и Свакопмунд. Грузооборот порта 1,2 млн. т (1983). Воен. базы ЮАР. В р-не У.-Б. добыча и переработка соли и гуано. Первое постоянное поселение осн. в 1795 англичанами. Аннексирован Великобританией и в 1878 присоединён к Капской колонии. После получения Юж. Африкой в 1920 мандата на управление Намибией был фактически включён в состав Намибии.
А. В. Притворов.

УО́РТИНГТОН (Worthington) Эдгар Бартон (р. 1905), англ. географ, исследователь Бл. Востока и Вост. Африки. Опубликовал ряд работ, посвящённых разл. вопросам физич. и экономич. географии. В частности, большое место в работах У. занимает характеристика рыб-ва во внутр. водах стран Сев., Сев.-Вост. и Вост. Африки.

УПЕ́МБА (Upemba), нац. парк в Заире, в ниж. течении р. Луфира. Осн. в 1939, в совр. границах с 1975. Пл. 1173 тыс. га. Включает терр. от оз. Упемба и примыкающих водно-болотных угодий до отрогов гор Митумба. Галерейные леса и саванны. Разнообразная фауна млекопитающих (более 115 видов), в т. ч. афр. слон, чёрный носорог, бородавочник, афр. буйвол, зебры, лев, разл. антилопы. В орнитофауне более 600 видов.

УСАГА́РА (Usagara), горная область на вост. окраине Вост.-Афр. плоскогорья, в Танзании. Сложена докембрийскими кристаллич. породами. Характерны древние выровненные поверхности, над к-рыми поднимаются останцовые вершины. Выс. до 2101 м (г. Лусона). На склонах — сухие листопадные тропич. редколесья и заросли колючих кустарников.

УСАМБА́РА (Usambara), горы в Вост. Африке, в Танзании. Горстовый массив, сложенный докембрийскими кристаллич. породами, в основном гнейсами. Выс. до 2570 м. Края массива изрезаны глубокими ущельями; во внутр. части сохранился древний выровненный рельеф, почти не изменённый совр. эрозией. На выветренных юж. и вост. склонах — влажные вечнозелёные тропич. леса, на подветренных сев. и зап. склонах — ксерофитная кустарниковая растительность.

УСПЕ́НСКИЙ Порфирий (Константин Александрович) (1804—1885), рус. церковный деятель, исследователь Бл. Востока, Египта и Эфиопии. В 1829 окончил Петербургскую духовную академию, в том же году принял монашество под именем Порфирия, с 1865 епископ. В 1831—40 преподаватель, проф. церковной истории в Ришельевском лицее (Одесса). В 1847—54 начальник рус. духовной миссии в Иерусалиме. Трижды посетил Египет (1845, 1850, 1860—61), проявив особый интерес к егип. христианам-коптам, их обычаям, религии, истории, языку. У. — один из основателей рус. эфиопистики. В Иерусалиме и Египте поддерживал тесные связи с эфиопскими монахами и купцами, высказывался за сближение рус. православной и эфиопской церквей. Науч. работы по церковной истории Эфиопии под общим заглавием «Восток христианский». В дневниках и автобиографич. записях У., опубликованных посмертно в 8 тт. под назв. «Книга бытия моего», содержится много важных сведений по истории, церковному устройству, праву и культуре жителей Египта и Эфиопии. Собрал ценную коллекцию древних рукописей, в т. ч. эфиопских и коптских. Деятельность У. способствовала пробуждению интереса к Эфиопии в широких кругах рус. общества.

С 1866 почётный чл. Новороссийского (Одесского) ун-та; с 1869 почётный д-р греч. филологии Моск. ун-та.

Соч.: Книга бытия моего. Дневники и автобиографические записки, т. 1—8, СПБ, 1894—1902; Вероучение, богослужение, чиноположение и правила церковного благочиния египетских христиан (коптов), СПБ, 1856; Путешествие по Египту и в монастыри святого Антония Великого и преподобного Павла Фивейского в 1850 г., СПБ, 1856; Восток христианский. Абиссиния. Церковное и политическое состояние Абиссинии с древнейших времен до наших дней, К., 1866; Восток христианский. Богослужение абиссинов, «Труды Киевской духовной академии», 1869, № 3—4.

Лит.: Коростовцев М. А., Ходжаш С. И., Востоковедная деятельность Порфирия Успенского, в кн.: Ближний и Средний Восток, М., 1962; Крачковский И. Ю., Введение в эфиопскую филологию, Л., 1955; Материалы для биографии епископа Порфирия Успенского, т. 1—2, СПБ, 1913; Сырку П. А., Описание бумаг епископа Порфирия Успенского..., СПБ, 1891.
Д. П. Урсу.

УСУМБУ́РА, см. *Бужумбура.*

У́ТИКА, Итика (лат. Utica, греч. Ityke), древний город в Тунисе, на побережье к С.-З. от Карфагена (руины на месте совр. Хеншир-Бу-Шатёр). Осн. ок. 1100 до н. э. финикийскими колонистами из г.

Тир. У. входила в состав *Карфагена*. Вела значит. мор. торговлю. После разрушения Карфагена римлянами в 146 до н. э. (в ходе 3-й Пунич. войны) У. — центр рим. пров. Африка. Город существовал ещё в 6 в. н. э., но гавань его была затянута песком уже в 3—4 вв. После случайных раскопок в 19—нач. 20 вв. некрополь У. исследовался в кон. 40-х — нач. 50-х гг. 20 в. Раскопки открыли планировку пунич. города, близкую карфагенской, гробницы 7—5 вв. до н. э., руины рим. города: регулярно проложенные улицы с колонными портиками, 2 т-ра, амфитеатр, цирк, термы, фундаменты жилых домов, древнейшая в Африке вилла с каскадом (1 в., фрагменты стенных росписей, замощение пола в технике литостота — окрашенным цементом с вкраплением кусочков мрамора); пунич. маски, статуэтки карфагенских богов, изделия из стекла и сердолика. Музей древностей (Антиквариум).

Лит.: Cintas P., Deux campagnes de fouilles à Utique, «Karthago», 1951, № 2; Lézine A., Utique, Tunis, 1970. *Т. П. Каптерева* (архитектура).

УФУЭ-БУАНЬИ (Houphouët-Boigny) Феликс (р. 1905), гос. и политич. деятель Респ. Кот-Дивуар (К.-Д.).Род. в г. Ямусукро в семье богатого плантатора. По этнич. принадлежности бауле. Окончил мед. школу в Дакаре. В 1925—40 работал врачом. В 1940—44 кантональный вождь. В 1944 организовал в Абиджане с.-х. синдикат. В 1946 выступил одним из инициаторов создания партии *Африканское демократическое объединение* (РДА) и стал председателем её координац. к-та. В 1947 возглавил Демократич. партию К.-Д., возникшую как местная секция РДА. В 1946—52 ген. советник К.-Д.; в 1952—57 деп. территориальной законодат. ассамблеи К.-Д., в 1958—59 её председатель. Одновременно (1947—59) чл. Большого совета *Французской Западной Африки* и его председатель (1957—58). В 1956—60 мэр Абиджана. В 1945—46 представитель К.-Д. в Учредит. собрании Франции, в 1946—58 деп. Нац. собрания Франции. В 1956—59 занимал ряд министерских постов во франц. прве. В 1959—60 премьер-мин. К.-Д. в составе франц. Сообщества. С 1960 през. К.-Д., с 1980 пред. правящей Демократич. партии К.-Д. Пр-во У.-Б. проводит курс на капиталистич. развитие страны. *В. А. Попов.*

УХА, Ухха («страна народа ха»), суахилийское название историко-геогр. области, прилегающей к сев.-вост. побережью оз. Танганьика (дистрикт Касулу области Кигома совр. Танзании). Помимо ха (баха) здесь проживали, по крайней мере с 19 в., туси, говорившие на одном с ними языке киха (гиха), близкородственном языкам Руанды и Бурунди. Основой экономики было традиц. х-во смешанного земледельческо-скотоводческого типа. Была распространена малопродуктивная порода длиннорогого скота типа анколе. Общество стратифицировалось по этносоциальному принципу: туси, считавшиеся выходцами из Бурунди, занимали высшие должности в обществ. организации, представлявшей объединение ряда племён под властью верховного вождя — умвами (мвами). В подчинении умвами были младшие вожди — умутваре и так до отд. домохозяйства. Развитие эксплуататорских тенденций сдерживалось отсутствием товарноден. отношений. Централизов. власть отсутствовала. В 19 в. У. подразделялась на 6 самостоят. плем. союзов во главе с умвами, принадлежавшими к трём основным династич. родам туси — Абакимбири, Абаджиджи и Абахумби. В колон. период экономич. эксплуатация приблизилась к феодальному типу. С получением Танзанией независимости традиц. институты управления в У. отмирают.

Лит.: Scherer J. H., The Ha of Tanganyika, «Anthropos», v. 54, fasc. 5—6, Freiburg, 1959, p. 841—904. *Н. М. Гиренко.*

УЧЧА́ЛЬСКИЙ ДОГОВО́Р 1889 о дружбе и торговле между Эфиопией и Италией. Заключён 2 мая в местечке Уччали (Вучале) сроком на 5 лет. Отражал усиление позиций в Эфиопии Италии, сумевшей захватить сев. р-ны и побережье страны, что было зафиксировано в ст. 3 У. д. Определил сев. границы Эфиопии, оставляя за Италией Кэрэн, Асмэру и часть пров. Тигре (Тыграй). Италия признавала за Эфиопией право импортировать оружие через итал. терр. Неидентичность амхарского и итал. текстов ст. 17 (в амхарском говорилось, что имп. Эфиопии «может» пользоваться посредничеством Италии в сношениях с др. державами, а в итальянском вместо «может» стояло «соглашается») было использовано Италией в качестве основания для объявления протектората над Эфиопией. Денонсирован эфиопской стороной 12 февр. 1893. Последовавшее за этим резкое ухудшение отношений привело к войне 1895—96.

Лит.: Цыпкин Г. В., Эфиопия: от раздробленности к политической централизации, М., 1980; Rubenson S., Wichale XVII. The attempt to establish a Protectorate over Ethiopia, Addis Ababa, 1964. *Г. В. Цыпкин.*

УШР (араб., десятина), налог в странах мусульм. Востока. Взимался с мусульм. населения. Первоначально закон запрещал взимать У. и *харадж* одновременно, но это правило было нарушено уже при Омаре II (717—720). С развитием феодализма разл. школами ислама были установлены свои порядки взимания У. и др. налогов. У. облагались продукты земледелия, рыбной ловли, жив-ва, промыслов. Широкое распространение получила откупная система взимания У. Институт У. прекратил существование в новейшее время с распространением принципа подоходного обложения. Термин «У.» употреблялся иногда также как синоним *закята* и садака.

Лит.: Yahya Ibn Adam, Le livre de l'impôt foncier publié d'après le manuscrit unique appartenant a M. Ch. Schefer par Th. W. Juynbol, Leide, 1896 (араб. текст); Abual-Hasan Ali al-Mawardi, Kitab al-Ahkām al sultāniyah, Cairo, 1909. *В. В. Наумкин.*

УЭД, название сухих или с периодич. водотоками русел и долин в пустынных и полупустынных областях Сев. Африки и Аравии. Могут достигать в длину неск. сотен км. Мн. У. считаются реликтовыми долинами рек. Обычно У. заканчиваются в бессточных котловинах или впадинах.

УЭДДЕ́Й (Oueddei) Гукуни (р. 1944), политич. деятель Чада. По этнич. принадлежности теда (тубу). Образование получил в Чаде (г. Ларжо). С 1968 активный чл. Фронта нац. освобождения Чада (ФРОЛИНА); с 1969 возглавил 2-ю армию ФРОЛИНА. С 1978 пред. Революционного совета ФРОЛИНА. С авг. 1979 пред. Переходного пр-ва нац. единства Чада, с авг. 1985 — Высш. совета освобождения.

УЭ́ЗЗАН, город на С.-З. Марокко, в пров. Кенитра. Расположен на юго-зап. склоне Рифских гор. Ок. 80 тыс. жит. (1980, оценка). Торг.-ремесл. центр. Ртия пищевкус. (гл. обр. маслоб., муком., плодоконс.) пром-сти.

УЭЛЕ(Uele), река на С. Заира. Дл. св. 1000 км, пл. басс. ок. 140 тыс. км². Под назв. Кибби берёт начало в Синих горах, к З. от оз. Мобуту-Сесе-Секо, в верх. течении наз. Кибали. Сливаясь с р. Мбому, образует р. *Убанги*. Ср. расход воды ок. 1700 м³/с. Порожиста, несудоходна. Используется для орошения.

УЭЛМЕРС (Welmers) Уильям Эверт (1916—1984), амер. языковед-африканист. Окончил Вестминстерскую теологич. семинарию в Филадельфии, учился в Пенсильванском ун-те (вост. и афр. языки). Работал в Африке при лютеранской миссии (1946—48, 1954), в 1955—60 проф. Хартфордской теологич. семинарии, с 1960 проф. лингвистики и афр. языков Калифорнийского ун-та. Занимался изучением языков Зап. Африки (гл. обр. манде и ква), вопросами грамматич. типологии, тонологии, классификации языков Африки.

Соч.: A descriptive grammar of Fanti, Baltimore, 1946; Checklist of African language and dialect names, CTL, v. 7, The Hague — P., 1971; African language structure, Berk. — Los Ang., 1973; A grammar of Val, Berk. — Los Ang., 1976.

Лит.: Jacobson L. C., W. E. Welmers: a biographical sketch and list of publications, в сб.: Papers in African linguistics in honor of W. E. Welmers, Los Ang., 1976. *В. А. Виноградов.*

Ф

ФА, Гбаду, в мифологии фон божество гадания. Согласно варианту мифа о сотворении, Ф. — андрогинное божество. Его родила Маву *(Маву-Лиза)* после близнецов Агбе и Наете, возглавивших пантеон моря. Ф. живёт в небе на вершине пальмового дерева, откуда видит всё, что происходит в царствах моря, земли и неба. У Ф. 16 глаз, к-рые по утрам открывает *Легба*, спрашивающий, какие глаза следует открыть сегодня — те, что сзади, спереди, слева или справа. Чтобы их не подслушали, Ф. выражает свои желания при помощи пальмовых орехов: если Ф. берёт в руки один орех, это означает, что нужно открыть два глаза, а если два — один глаз. Дети Ф. — Минона (богиня женщин) и сыновья Аови, Аби, Дуво, Кити, Агбанукве, Зосе. Всех их отправила на землю Маву, чтобы они обучили людей гаданию («языку Маву»). *Е. С. Котляр.*

ФАГУ́НВА (Fagunwa) Даниел (1910—1963), нигерийский писатель. По нац. йоруба. Зачинатель лит-ры на йоруба. Опубликовал фантастич. повесть «Храбрый охотник в заповедном лесу» (1939, пер. на англ. яз. 1968 В. Шойинкой), основанную на фольклоре йоруба и рассказывающую о подвигах охотника, отправившегося в опасное путешествие к волшебной горе, чтобы раздобыть талисман, к-рый должен принести счастье его народу. Автор путевых очерков, книг для детей, рассказов.

Соч. в рус. пер., в сб.: Заколдованные леса, М., 1984.. *В. Н. Вавилов.*

ФА́ЙНБЕРГ (Fainberg) Барри (р. 1938), поэт ЮАР. За участие в антирасистских выступлениях подвергался репрессиям; с 1961 — в эмиграции. Являясь членом АНК, участвует в его борьбе против реакц. политики пр-ва ЮАР. В стихах Ф. заметно влияние революц. поэзии В. В. Маяковского. Составил поэтич. сб-ки «Поэты народу» (1974, 1980).

Соч. в рус. пер. — [Стихи], в кн.: Голоса доброй надежды, М., 1975. *Л. Б. Саратовская.*

ФАЙТУ́РИ, аль-Файтури Мухаммед Мифтах (р. 1930), суданский поэт. Окончил мусульм. ун-т аль-Азхар (1959). В сер. 60-х гг. переехал в Хартум. В 1955 издал в Каире сб. стихов «Песни Африки». В произв. 2-й пол. 50-х гг. — идеи афр. национализма («Возрождение Африки», поэма «Чёрный поток», 1959, и др.). С нач. 60-х гг. темы освободит. движения и борьбы против колониализма и империализма становятся главными в творчестве Ф. (поэма «Лумумба, солнце и убийцы», 1961; сб-ки стихотворений «Любимый из Африки», 1963; «Африканский голос», 1966). В 1969—71 выступает на страницах журн. «Аль-Хартум» со стихами, посвящёнными борьбе народов Алжира, Кении и Вьетнама за нац. независимость. Ф. известен также как автор стихотворных драматич. произв. «Крепость на африканском берегу», «Сулара» (1961) и др. и как автор литературовед. исследований («Введение в современную поэзию Судана», 1967; «Развитие современной ливийской поэзии», 1968).

Соч. в рус. пер. — [Стихи], в сб-ках.: Поэты Судана, М., 1967; Из африканской лирики, М., 1967; Поэзия Африки, М., 1973.

Лит.: Современная арабская литература. Сб. ст., пер. с араб., М., 1960, с. 119—22. *Н. К. Коцарев.*

ФАЙЮ́М, Фаюм (коптск. — море), оазис в Египте, отделён от Нила узкой полосой Ливийской пустыни, вокруг оз. Биркет-Карун (в эпоху Ср. царства — гигантский водоём с системой шлюзов, контролировавших подачу воды в оросит. каналы). В эпоху Нового царства — место царской охоты. На терр. Ф. — руины др.-егип. городов (*Кахун*, близ к-рого находился царский гарем) и архит. памятников (*Хавара*). В некрополях Ф. найдены знаменитые произв. др.-егип. скульптуры, *файюмские портреты*. Совр. центр — г. Эль-Файюм. *Р. Д. Шуринова* (архитектура).

ФАЙЮ́МСКИЕ ПОРТРЕ́ТЫ, фаюмские портреты, заупокойные живописные портреты в Др. Египте; названы по месту первой находки в 1887 в оазисе *Файюм*. Иск-во Ф. п., возникшее в греко-рим. среде ок. 1 в. (расцвет — в сер. 1—4 вв.), по мнению ряда исследователей, развивалось вплоть до 5 в. Ф. п. писались в технике энкаустики (восковой живописи) или темперы на доске либо на холсте (погребальной пелене). Первоначально, согласно рим. традиции, Ф. п. писались с натуры и помещались в рамках на стенах жилых помещений, а после смерти портретируемого иногда вставлялись в бинты мумии вместо маски. Позднее Ф. п. стали применяться в заупокойном культе наряду с традиц. для Др. Египта скульптурными масками. Стилистически в Ф. п. различаются 2 направления — одно, следовавшее античным, другое — др.-егип. традициям; первое отличалось яркой жизненностью образов, светотеневой моделировкой форм, 3-четвертной постановкой головы; второе — фронтальностью композиции, плоскостностью и графичностью рисунка, резкими контурами. На стиль Ф. п. 3—4 вв. оказали влияние нек-рые черты раннехрист. иск-ва.

Файюмский портрет. Дерево, энкаустика, темпера. Середина 2 в. Музей изобразительных искусств имени А. С. Пушкина. Москва.

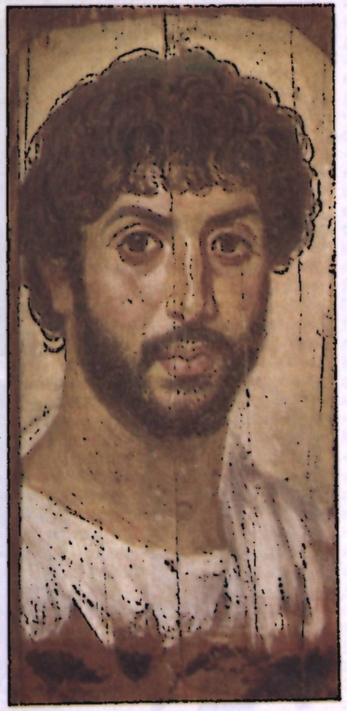

Лит.: Шуринова Р., Фаюмские портреты, М., 1960. *Р. Д. Шуринова.*

ФАЛАША, этноконфессиональная группа агау в Эфиопии (в окрестностях г. Гондэр). Числ. ок. 30 тыс. чел. (1978, оценка). Говорят на одном из кушитских языков. По х-ву и культуре близки др. группам агау. Восприняли иудаизм в 3—4 вв. В 1980-е гг. (в период засухи) часть Ф. эмигрировала в Израиль.

ФАЛЛ, Фаль (Fall) Амината Соу, сенегальская писательница. Пишет на франц. языке. Филолог, преподавательница Дакарского ун-та. В центре социально-бытового романа «Привидение» (1976) проблема социальной реабилитации личности уже после обретения независимости. В романе «Стачка нищих-батту» (1980) Ф., показывая противоречия совр. сенегальского общества, открыто заявляет о неприятии «новой» нац. буржуазии.

Лит.: Развитие литературы в независимых странах Африки (60—70-е гг. XX в.), М., 1980, с. 141—43. *Т. М. Петрова.*

ФАЛЛО́ (Fallo) Мамади Кейта (р. 1943), живописец Гвинеи. Учился в Ливанской академии изящных иск-в в Бейруте, Флоренции и Милане. Наряду с тематикой, посвящённой нац.-освободит. борьбе афр. народов, уделяет значит. внимание традиц. сюжетам и мотивам: «Хранитель традиций» (1972); «Обряд посвящения», «Империалистическое чудовище, пойманное в собственную ловушку», «Призыв 22 ноября 1970 г.», «Материнство» (все — 1974).

Лит.: Григорович Н. Е., Шандицева Т. Б., Искусство Гвинеи, «Искусство», 1976, № 9. *Н. Е. Григорович.*

ФАЛЬ Луи (псевд. Батлинг Сики) (1897—1924), сенегальский спортсмен, чемпион мира по боксу среди профессионалов в полутяжёлом весе (1922—23).

ФАНАГА́ЛО ЯЗЫК, пиджинизированная (упрощённая и сокращённая) форма *зулу языка*. Распространён в Витватерсранде (ЮАР) в качестве языка производств. и бытового общения. Число говорящих колеблется, т. к. зависит от притока рабочей силы в пром-сть, особенно горнодобывающую, и, по приблизит. подсчётам, составляет не менее 100 тыс. чел. Прежде чем быть допущенным к работе на пр-тиях ЮАР, рабо-

чие и служащие должны пройти курс обучения Ф. я.

Грамматич. основой Ф. я. является предельно упрощённая грамматика яз. зулу с включением грамматич. элементов из близкородств. *коса языка* и яз. свази. Словарь не превышает 2 тыс. слов; ок. 70% лексики составляют слова из зулу и родств. ему языков, остальные — заимствования из англ. яз. и африкаанс. Для каждого вида пром. произ-ва существует специфич. лексикон.

Письменность на лат. основе, введённая в сер. 19 в., широкого применения не имеет. Поскольку значит. число рабочих-африканцев неграмотно, обучение на курсах Ф. я. проводится устно.

Лит.: Луцков А. Д., Язык зулу и фанагало в ЮАР, в кн.: Языковая ситуация в странах Африки, М., 1975; Cole D. T., Fanagalo and the Bantu. Languages in South Africa, «African Studies», 1953, v. 12; Heine B., Pidgin-Sprachen in Bantu-Bereich, B., [1973].

А. Д. Луцков.

ФАНГ, пангве, пахуин, фанве, мфанг, группа народов в Камеруне, Габоне и Гвинее: яунде, этон, буду, бене, бети, мвеле и др. Занимают терр. от р. Санага на Ю. Камеруна до ср. течения р. Огове и центр. р-нов Гвинеи. Числ. 2,48 млн. чел., из них в Камеруне св. 1,8 млн. (1983, оценка). Осн. занятие — тропич. земледелие. Традиц. ремёсла — резьба по дереву и кости (в т. ч. культовая скульптура), плетение. Распространено отходничество. Большинство Ф. — католики, часть сохраняет традиц. верования, фольклор.

ФАНГ ИСКУ́ССТВО. Традиц. пластика фанг представлена преим. круглой скульптурой. Возраст фигур и голов, помещавшихся на крышках цилиндрич. корзин (реликвариев) с костями предков («бьери»), не превышает двух-трёх веков. Первоначально исполнялись только головы на длинных шеях, позднее стали создавать полуфигуры и фигуры. Скульптура выполнялась из твёрдых пород дерева и была монохромной (чаще всего чёрной). Фигуры могли иметь мужские или женские признаки, иногда те и другие одновременно. Встречаются стоящие и полусидящие фигуры с подпорками сзади, их руки сложены на животе, держат к.-н. предмет перед грудью или лежат на коленях. Отличит. признаком является вогнутое, обычно удлинённое лицо (хотя встречаются и широкие в верх. части лица, с высоким выпуклым лбом), нередко имеющее зловещее выражение. Лицевая часть, ограниченная сверху высокими полукругами бровей, часто выполняется в форме «сердечка», брови и нос образуют единую выпуклую линию, рот и маленький срезанный подбородок сильно выступают вперёд. Вместо глаз иногда вставляют кусочки металла или осколки зеркала. У мн. голов тщательно разработаны точно переданные причёски, имеющие отверстия для бус, шнурков и др. украшений. Чаще всего они бывают двух типов: в виде двух (иногда четырёх) простых косичек, свисающих по бокам, и в виде неск. валиков (обычно трёх), идущих ото лба к затылку. Тело, как правило, цилиндрическое. Пропорции фигуры характерны для афр. скульптуры в целом — голова заметно увеличена, ноги укорочены. Скульптура фанг обладает необычайной пластич. гармонией и одновременно экспрессивностью в сочетании с внеш. статичностью поз, тщательной полировкой поверхности и плавностью сглаженных переходов, объёмов и планов.

Маски играют у фанг сравнительно меньшую роль. Наиб. часто встречаются удлинённые маски-личины, выполненные в том же, что и скульптура, утончённом и гармоничном пластич. стиле и всегда окрашенные в белый цвет. Черты лица в них обычно «прорисованы» тонкими ритмизованными линиями, на щеках (изредка на лбу) могут появляться едва намеченные знаки скарификации. В ряде р-нов вдоль побережья создают шлемовидные маски с 2 или 4 лицами, повторяющими в уменьшенном размере маски с белыми личинами. Они окружены вырезанными в невысоком рельефе ромбами, прямоугольниками,













Фанг. 1. Маска духа огня. 2. Опора табуретки в виде мужской головы. Дерево. Яунде. Национальный музей Камеруна. Яунде. Фанг искусство. 3. Фигура предка. Дерево. Фрагмент. Габон. 4. Голова предка. Дерево. Навершие реликвария. 5. Голова предка. Дерево. Габон. 6. Танцевальная маска. Дерево, роспись. Частное собрание. Милан. 7. Маска тайного общества Нги. Дерево, роспись. Частное собрание. Берлин.

параллельными полосками и т. п., иногда украшаются перьями, рогом, зёрнами растений или раковинами и изредка увенчиваются небольшой человеческой фигуркой.

Мн. типы масок Ф. принадлежат тайному об-ву Нги, связанному с культом огня. Для ритуальных церемоний этого об-ва создавались также монументальные (выс. до 3 м) статуи из необожжённой глины.

Из косточек плода эланг Ф. делают фишки для игры (абиа). На каждой косточке в плоском рельефе вырезается изображение, заполняющее всё свободное пространство и хорошо вписанное в овальную форму. Сюжеты их крайне разнообразны — стилизованные человеческие фигурки, птицы, животные и т. д.

Лит.: Paulme D., Les sculptures de l'Afrique noire, P., 1956; Fernandez J., Principles of opposition and vitality in Fangaesthetics, «Journal of Aesthetics and Art Criticism», 1966, v. 25, № 1; Tessmann G., Die Pangwe, Bd 1—2, B., 1913.

Н. Е. Григорович.

ФАНГ ЯЗЫК, пан, пангве, пахуин, памуэ, один из *банту языков*. Относится к зоне А (классификация М. *Гасри*). Распространён в Камеруне, Габоне и Рио-Муни. Число говорящих св. 2 млн. чел. (1978). Имеет 2 диалекта: нтум (северный) и маке (южный).

Ф. я. сильно отличается от др. языков банту; испытал влияние соседних не-банту языков и может в определённой степени рассматриваться как промежуточный между банту и не-банту языками. Имеет небольшой процент общих корней с языками банту. Гласные фонемы имеют аллофоны в начальной позиции; для согласных фонем в той же позиции характерна двойная артикуляция. Представлен закрытый слог. Насчитывается 10 именных классов, причём корреляция неск-рых из них по числу представляет собой аномалию; напр., 9-му классу единств. числа соответствует не 10-й класс множеств. числа, а 6-й. Особенность глагольной системы — отсутствие спец. форм для выражения отрицания, к-рое реализуется с помощью тонов. Широко представлены аспектно-темпоральные формы.

Письменность созд. в 19 в. на основе лат. алфавита.

Лит.: Largeau V., Encyclopédie á pahouine, P., 1901; Lejeune L., Dictionnaire Français-Fang, P., 1892.

И. Н. Топорова.

ФА́НДЕРБЕЙЛПАРК, Вандербейлпарк (Vanderbijlpark), город в ЮАР. 78,8 тыс. жит. (1970, перепись). Жел. дорогой связан с магистралью, соединяющей Йоханнесбург с гг. Порт-Элизабет, Ист-Лондон и Дурбан. Чёрная металлургия (металлургич. комбинат «Искор»), хим., маш.-строит. пром-сть. Крупнейшая в стране фирма по стр-ву маш.-строит. пр-тий «Фандербейл энджиниринг корпорейшен». ТЭС. Осн. в 1952.

ФА́НТИ, фанте, мфантсе (самоназв.), народ группы *акан* в Гане. Живут на побережье между гг. Аккра и Секонди. Числ. 1,5 млн. чел. (1983, оценка). Язык вост. подгруппы *акан языков*. Родств. народы — эфуту и агона. Составляли этнич. основу *Фанти конфедерации*. Осн. занятия — тропич. земледелие, рыб-во, изготовление лодок и рыболовных снастей, выпаривание соли, плетение, гончарство, кузнечество, ткачество. Большинство — христиане (католики и протестанты) и приверженцы христ.-афр. сект, в городах есть мусульмане.

ФА́НТИ КОНФЕДЕРА́ЦИЯ (Fanti, Fante), 1) раннеполитич. образование фанти (на терр. совр. Ганы) между Аккрой и Секонди. Сложилось в нач. 18 в. как союз неск. фантийских *оманов* для борьбы с *Ашанти конфедерацией;* ведущую роль играли оманы Абора и Манкесим. Во главе Ф. к. стоял выборный воен. предводитель (брафо). В сер. 18 в. распалась на Вост. (Бороборо) и Зап. (Экумфи) конфедерации. В 19 в. участвовала в *англо-ашантийских войнах* на стороне англичан. 2) Раннеполитич. образование, существовавшее на побережье Гвинейского зал. в 1868—73, в состав к-рого входили неск. фантийских оманов, а также Ассин, Денчира, Васса, Чифо и др., со столицей в г. Манкесим. Возглавлялось президентом, советом вождей, магистратом. Большую роль играли аборигены, получившие европ. образование. В 1871 была принята конституция. В 1873 распалось, с 1901 в составе брит. колонии *Золотой Берег*.

Лит.: Christensen J. B., Double descent among the Fanti, New Haven, 1954; Limberg L., The Fanti Confederation. 1868—1872, Götteborg, 1974; Sarbah J. M., Fanti National Constitution, 2 ed., L., 1968.

В. А. Попов.

ФА́РАГ Альфред (р. 1929), егип. драматург. В 1952 окончил англ. отделение филологич. ф-та Александрийского ун-та. Одноактная патриотич. пьеса «Голос Египта» поставлена в 1956. Автор историч. трагедии «Сулейман аль-Халаби» (1965), социально-бытовых комедий и драм «Полицейские и воры» (1966), «Регистрация брака на свидетельстве о разводе» (1972). Часто обращается к фольклору, творчески обрабатывая сюжеты араб. сказок: «Багдадский цирюльник» (1964), «Ленивый Бак-бак» (1966). Для Ф. характерен интерес к жизни народа, совр. обществ. отношениям, социальной борьбе.

Лит.: Современная арабская литература, М., 1966, с. 66; Кочарев Н. К., Писатели Египта, XX в., М., 1975, с. 226—30.

В. Н. Кирпиченко.

ФАРАО́Н, обозначение др.-егип. царей, с XXII династии — титул царя. Термин «Ф.» происходит от др.-егип. «пер-о» (букв. — большой дом), переданного библейской традицией как Ф. (др.-евр. парох, греч. Pharaó). Первоначально обозначал царский дворец и лишь с XVIII династии (с эпохи Нового царства) — самого царя. До XXII династии слово «Ф.» не входило в царскую титулатуру, состоявшую из 5 «великих имён»: личного имени и 4 царских имён (к-рые давались при вступлении на престол). Ф. носил разл. короны: белую — Верх. Египта, красную — Ниж. Египта, двойную — соединение белой и красной как символ власти над объединённым гос-вом.

Ф. был верховным распорядителем зем., сырьевых и прод. ресурсов и населения Египта. Согласно др.-егип. верованиям, Ф. считался сыном солнца, земным воплощением Гора и наследником Осириса.

Лит.: Gauthier H., Le livre des rois d'Egypte, v. 1—5, [Le Caire], 1907—17; Posener G., De la divinité du pharaon, P., 1961.

ФАРА́С, древний город в Судане, на левом берегу Нила, близ совр. Вади-Хальфа. Осн. ок. 500 до н. э., со 2-й пол. 7 в. столица христ. Нобатии, резиденция епископов. Остатки гор. стен (мероитское время), в плане образующих трапецию, с квадратными в плане угловыми башнями и 3 воротами. Внутри стен — цитадель (надстроена в ср. века арабами) — 4-угольник стен с угловыми, прямоугольными в плане башнями; к цитадели примыкают капеллы и купольная постройка нач. 7 в.; в цитадели — 2-этажный монастырь со сводчатыми помещениями, две 3-нефные церкви и собор (все — 8—10 вв.). В юж. части города — остатки 5-нефной церкви (гранитные колонны с коринфскими капителями; ныне в Суданском нац. музее, Хартум); у ворот, выходящих к реке, — 3-нефная церковь 7 в. В церквах и капеллах — настенная живопись (8—11 вв.; ныне в Суданском нац. музее, Хартум, и в музеях Варшавы). Остатки квадратных и прямоугольных в плане жилищ из тёсаного камня, жжёного и сырцового кирпича. К Ю. от города — скальные храмы, посвящённые Рамсесу II, царице Хатшепсут (оба — первые века н. э.), к З. — остатки мероитского дворца, к С. — мероитское кладбище и остатки храма Тутанхамона.

Лит.: Michalowski K., New discoveries at Faras in Nubia, «Archaeology», 1962, v. 15, № 2; его же, Polish excavations at Faras, «Kush», 1962—64, v. 10—12.

ФАРА́Х Халиль (1892—1932), суданский композитор, поэт, певец, исполнитель на удэ; обществ. деятель. Окончил Гордонский колледж в Хартуме. Общался с егип. музыкантами. Автор стихотворений и песен, многие из к-рых направлены против колонизаторов Судана, в т. ч. «Азза», ставшая своего рода гимном суданцев, «Аш-шараф аль-базих»; «Фиад-давахи». Ф. одним из первых начал включать в инструм. ансамбли, сопровождавшие песни, европ. инструменты.

Асим Абдалла ан-Халифа.

ФАРА́Х АНТУ́Н, Фарах ибн Антун ибн Ильяс Антун (1874—1922), егип. просветитель, романист, драматург. Ливанец по происхождению. Окончив Православную кефтинскую школу в Ливане (1890), Ф. А. заведовал нар. школой в Триполи. В 1897 эмигрировал в Египет. В 1899—1906 издавал в Александрии науч.-лит. журн. «Аль-Джамиа», способствовавший формированию светских начал в культуре Египта. Мировую известность принесла работа «Ибн Рушд и его философия» (1903), в к-рой Ф. А. выступил против идеалистич. взглядов реформаторов ислама, считая невозможным путь обществ. переустройства на религ. основе. Одним из первых в новоараб. культуре призывал к отказу от слепого следования традициям классич. лит-ры, проповедуя принципы франц. романтизма. Автор романа «Религия, наука и капитал» (1901), пропагандирующего идеи утопич. социализма, романа «Звери! Звери! Звери!» (1903), проповедующего нравственные идеалы в духе Ж. Ж. Руссо,

историч. романа «Новый Иерусалим» (1905). Ф. А. выступал активным сторонником демократизации языка лит-ры с помощью создания «третьего» языка, основанного на упрощённых грамматич. формах лит. языка и лексике разговорного. Им написана первая в Египте социально-бытовая драма «Новый и старый Египет» (1913). Мн. пьесы Ф. А. основаны на сюжетах франц. лит-ры. В 1906—08 жил в США, по возвращении на родину занимался политич. деятельностью, журналистикой. В 1907 издал поэму, посвящённую Л. Н. Толстому. Перевёл на араб. яз. «Так говорил Заратустра» Ф. Ницше, «Французская революция» А. Дюма-отца, «Поль и Виргиния» Ж. А. Бернардена де Сен-Пьера, «Жизнь Иисуса» Э. Ренана, рубаи Омара Хайяма; познакомил араб. читателя с произв. М. Горького и Л. Н. Толстого.

Лит.: Левин З. И., Развитие основных течений общественно-политической мысли в Сирии и Египте, М., 1972, с. 235—36; Долинина А. А., Очерки истории арабской литературы нового времени. Египет и Сирия. Просветительский роман 1870—1914 гг., М., 1973, с. 158—244; е е ж е, Еще раз о проблеме языка арабской драматургии, «Уч. зап. ЛГУ», № 374, сер. востоковедческих наук, в. 17, 1974, с. 107—13; Коцарев Н. К., Писатели Египта, XX в., М., 1975, с. 54—56 (библ.). *З. А. Намитокова.*

ФАРЕ́ Набиль (р. 1941), алж. писатель. Пишет на франц. яз. Участник нац.-освободит. войны алж. народа в 1954—62. Окончил Сорбонну. В 1971 опубл. кн. стихов «Песнь Акли». «Личность, народ, революция», по определению Ф., — осн. темы его произв. Герой романа «Неудачник Яхья» (1970) — молодой алжирец, оказавшийся во Франции в годы войны, осознавая свой гражд. долг, возвращается на родину, чтобы сражаться вместе со своими собратьями. В романе «Пассажир с Запада» (1971) затрагиваются острые проблемы послевоен. развития Алжира. Романы «Поля олив» (1972) и «Память отсутствующего» (1974) (из цикла «Открытие нового мира») — о прошлом и настоящем Алжира, о войне и мире, о культурном самоопределении алж. народа.

Лит.: Прожогина С. В., Магриб. Франкоязычные писатели 60—70-х гг., М., 1980, с. 118—48; Raybaud A., Roman algérien et quête d'identité, «Europe», 1976, juillet — août, N 567—68.
В. П. Балашов.

ФА́РО, в мифологии бамбара божество воды, громовник, демиург. Первоначально Ф. считался, вероятно, духом р. Нигер. У Ф. уши прикрыты двумя плавниками, перепончатый хвост. Ф., сотворённый божеством Пемба, продолжил начатое тем созидание мира. Ф. создал небо, породил духа воздуха Телико, в виде воды пролил жизнь на землю. Ф. породил первых людей, создал рыб, пресмыкающихся и др. животных. Когда на земле стало слишком много людей и начался голод, Ф. научил их есть дикорастущие томаты. Ф. восстал против Пемба, положив конец рождению людей от союза женщин с деревом баланза — воплощением Пемба. Благодаря Ф. стали рождаться люди, пригодные к физич. труду. Победив Пемба в битве, Ф. возобновил созидание мира, установил границы Вселенной, четыре страны света, сезоны и чередование дня и ночи; разделил землю на семь частей, соответствующих семи небесам; создал все водоёмы, дал дождь, классифицировал животных и растения; расположил людей по расам и кастам; определил их табу; обучил людей языку.
Е. С. Котляр.

ФА́РСИ, аль-Фариси, аль-Фарси, аль-Ферси Мустафа (р. 1931), тунисский писатель. Пишет на араб. и франц. языках. В 1952—54 изучал в Париже араб. яз. и лит-ру. По возвращении в Тунис опубл. сб. пьес «Замок ветров» (1961), неск. рассказов в журн. «Аль-Фикр». Автор романа «Поворот» (1963), сб-ков новелл «Я украл луну» (1967), «Мост... это жизнь» (1968), а также пьесы «Смута» (1971), романа «Гласные звуки» (1978), затрагивающих социальные проблемы совр. Туниса. Лит.-критич. статьи о театре, поэзии, развитии сев.-афр. романа. В 1970—86 ген. секр. Союза писателей Туниса.

Соч. в рус. пер. — Дар исцеления, в сб.: Дорогая наша земля, М., 1967; [Рассказы], в сб.: Лабиринты ночи, М., 1983.

Лит.: Пантучок С., Тунисская литература, М., 1969. *З. А. Намитокова.*

ФА́СИ, аль-Фаси, аль-Фасси, род, давший мн. марокканских учёных, поэтов, писателей, обществ. и политич. деятелей. Выходцы из Испании, в 1475—76 оставившие Малагу и переселившиеся в Фес. Наиб. известны: Абу Хамид аль-Ф. (1580—?), юрист, поэт, историк. Автор соч. «Мират аль-Махазин» («Зеркало Махзена») — истории Марокко при *Саадидах*. Абу Заяд аль-Ф. (1631—85), автор св. 175 трудов по разл. областям знаний. Соч. по юриспруденции «Аль-амаль аль-Фаси» было переведено на франц. яз. Абу Хафс аль-Ф. (1713—74). Окончил ун-т Карауин в Фесе, затем преподавал в нём. Автор многочисл. трудов по праву, теологии, логике, риторике, поэт. Абдаллах аль-Ф. (?—1930), поэт, занимал также ряд должностей (судья, везир в Фесе, проповедник в султанской мечети и др.). Мухаммед Алляль аль-Ф. (1906—74), политич. деятель, поэт, историк. Считается «отцом марокканского национализма». Окончил ун-т Карауин (1932). В 1934 один из инициаторов создания *Магрибинского блока национального дела*. В 1937 возглавил *Национальную партию для осуществления требований*. В 1934 принимал участие в составлении «Плана реформ» (см. в ст. *Марокко*). В 1935—36 в заключении. В 1937—46 в ссылке, сначала в Габоне, затем в Конго (Браззавиль). В июне 1946 вернулся в Марокко и возглавил партию *Истикляль*. В 1947 эмигрировал в Каир, принял активное участие в работе К-та освобождения Сев. Африки. После завоевания независимости Марокко вернулся в марте 1956 на родину, стал неофиц. советником султана. В янв. 1960 избран пред. партии Истикляль. С 1961 мин. по религ. делам. Одновременно был проф. исламоведения в ун-те Мухаммеда V в Рабате. В янв. 1963 вместе с др. членами Истикляль вышел из состава пр-ва. Соч.: Альхаракат аль-истиклялийя филь Магриб аль-Араби (Национально-освободительное движение в арабском Магрибе), Каир, 1948; Аль-Магриб аль-араби мунзу аль-харб аль-алямийя аль-уля (Арабский Магриб со времени первой мировой войны), Каир, 1955; Livre rouge et documentaires, Tanger, [s. a.]. Мухаммед аль-Ф. (р. 1908), учёный-востоковед и политич. деятель. Окончил ун-т Карауин, продолжил образование в Сорбонне. В 1931—33 през. Ассоциации студентов-мусульман Сев. Африки. Чл. партии Истикляль с 1943. В 1944 в числе др. нац. политич. деятелей подписал манифест с требованием предоставления Марокко независимости. В 1944—47 в заключении, в 1952—54 в ссылке. В 1942—44, 1947—52, 1970 ректор ун-та Карауин, в 1958—68 ректор ун-та Мухаммеда V. В 1955—58 мин. просвещения. В 1956, 1958, 1960, 1964 представитель Марокко в ЮНЕСКО, в 1964 през. Исполнит. совета ЮНЕСКО. В 1968—71 мин. культуры. Чл. Исполкома и Нац. совета Истикляль. Пред. Об-ва дружбы Марокко — СССР. Автор более 200 работ по лингвистике, истории, литературоведению, искусствоведению. Абд аль-Кебир аль-Ф. (р. 1920), политич. деятель. Получил образование в Сорбонне и Алж. ун-те. С 1942 занимался преподават. деятельностью. За участие в нац.-освободит. движении неоднократно подвергался репрессиям. После завоевания Марокко независимости на дипл. службе. В 1958—61 посол Марокко в ФРГ, в 1961 — в Египте, в 1962—67 — в СССР. С 1960 чл. Исполкома партии Истикляль. Маликa аль-Ф. (р. 1919), писательница и обществ. деятель. Окончила ун-т Карауин (1951). Первая женщина в Марокко, получившая высш. духовное образование. Чл. партии Истикляль с 1943. В 1956 вице-през. Лиги начального образования и борьбы с неграмотностью. Один из организаторов К-та нац. взаимопомощи, чл. его руководства, а также Нац. совета Истикляль.

Лит.: Gaudio A., Allal el Fassi, ou L'histoire de l'istiqlal, P., 1972; Biographie de Mohammed el-Fasi, [s. l., s. a.].
Н. С. Луцкая.

ФАСЛ МУДХИ́К, егип. нар. фарс. Возник в сел. местности, но затем исполнители Ф. М., бродячие актёры (хаккавати), стали выступать в кофейнях и на площадях городов. Сюжеты строились на весёлых недоразумениях, действие включало в себя много буффонады, клоунады, пародийности и нар. юмора. Непременные элементы Ф. М. — музыка, танец и пение, а также сильная сатирич. направленность, введение острых политич. намёков, злободневных социальных мотивов. Фиксированных текстов почти не сохранилось. С возникновением и развитием проф. театра Ф. М. стал служить дополнением к осн. спектаклю, затем слился с проф. театром, составив его разновидность — нар. комедию.
Т. А. Путинцева.

ФАСО́ЛЬ (Phaseolus), род однолетних и многолетних растений сем. бобовых. Св. 20 видов, в т. ч. ок. 20 в культуре на всех континентах. В Африке распространены Ф. обыкновенная (Ph. vulgaris), Ф. лимская, или луновидная лима (Ph. lunatus), Ф. остролистная (Ph. acutifolius). Площадь под Ф. в Африке (1981) 2,1 млн. га, произ-во зерна 1,25 млн. т, ср. урожайность 5,7 ц с 1 га. Наиб. площади (млн. га) в Танзании (0,3), Бурунди (0,26), Руанде (0,22), Заире (0,16), Камеруне (0,13).
Г. В. Устименко.

ФАТИМИ́ДЫ, мусульм. династия (909—1171), стоявшая во главе халифата шиитов-исмаилитов на терр. ряда стран Бл. Востока и Сев. Африки. Считали себя потомками Али (см. *Алиды*) и дочери пророка Мухаммеда Фатимы (отсюда назв.). Как полагают нек-рые совр. исследователи, Ф. происходили от Абдаллаха ибн Меймуна (умер в 825), врача, сыгравшего большую роль в организации тайных об-в исмаилитов. Начало возвышению Ф. положило нар. восстание берберов кутама под исмаилитскими лозунгами пришествия махди и установления социальной справедливости во главе с даи (миссионером, проповедником) Абу Абдаллахом, обосновавшимся в 893 в горах Ср. Магриба. Восстание завершилось разгромом госва Аглабидов и взятием Кайруана. Сюда в 909 прибыл считавшийся «скрытым имамом» верховный вождь исмаилитов Убейдаллах, к-рый 15 янв. 910 был провозглашён махди и принял титул халифа, положив начало династии Ф. Опираясь на племена кутама и Ифрикию, Ф. при поддержке тайных исмаилитских орг-ций подчинили др. страны Сев. Африки, Сицилию, Египет (969), Сирию, Палестину, красноморское побережье Судана, Хиджаз, прибрежные р-ны Йемена и продолжали борьбу за установление господства во всём мусульм. мире. Противодействие местных правителей (Ирака, Верх. Месопотамии и др.) и Византии, внутр. трудности приостановили в сер. 11 в. экспансию Ф. Центром их гос-ва был Египет; в 973 в Каир была перенесена столица Ф. (до 921 столицей был Кайруан, затем Махдия).

В период расцвета феод. гос-во Ф. представляло собой воен. теократию с неограниченной властью халифа, к-рый считался носителем божеств. благодати (при халифе *Хакиме* — даже воплощением божества). Насильственно насаждались идеи и принципы исмаилизма. Мусульмане-сунниты, христиане и иудеи подвергались гонениям, к-рые при Хакиме приняли особенно жестокий характер. Армия состояла из наёмников (берберов и др.) и мамлюков славянского, тюркского и суданского происхождения. Земля и осн. средства произ-ва, мануфактуры (тираз), транспорт, жилой фонд и торг. помещения считались гос. собственностью. Поощрялось также развитие вакфного землевладения (см. *Вакф*). Высокого уровня достигли ремесло и внеш. торговля. Непосредств. производители были превращены в гос. крепостных, отдававшихся на откуп и продававшихся вместе с хоз. инвентарём. С сер. 11 в. теократия Ф. перерождалась в воен.-олигархич. диктатуру. В 1074—94 Бадр Джамали, мамлюк армянского происхождения, сосредоточил в своих руках посты верховного главнокомандующего (амир аль-джуюш), руководителя миссионерского аппарата (даи ад-дуат) и главы пр-ва (везир). С этого времени халифы лишь номинально исполняли функции носителей верховной власти, свергались и назначались воен.-дворцовыми группировками, нередко вопреки выбору исмаилитских вождей. Тиранич. режим Ф., усиление феод. эксплуатации, начавшийся с 11 в. упадок хоз. жизни, коррупция гос. аппарата вызывали недовольство широких нар. масс. Раскол исмаилитов в 1094 из-за наследования халифата и имамата привёл к выделению секты низаритов (ассасинов), создавших собственную орг-цию с центром в Аламуте (Иран). В 1048 наместники Ф. в Ифрикии Зириды отделились от халифата (в ответ Ф. направили в Сев. Африку опустошившие её кочевые араб. племена бану хиляль и бану сулейм), в 1054—82 Альморавиды разгромили находившиеся в вассальной зависимости от Ф. гос-ва Марокко и Зап. Алжира. В 1061—91 норманны завоевали Сицилию. Сунниты-сельджуки, используя нар. сопротивление режиму Ф., в 1064 вторглись в Сирию, взяли Иерусалим (1071) и Дамаск (1076). В 1076 Хиджаз, Мекка и Медина признали сюзеренитет аббасидских халифов. Падение Ф. отсрочили междоусобицы в Сельджукском гос-ве и начало крестовых походов (1096). Их двор стал ареной интриг агентов сельджуков и крестоносцев. Крестоносцы, захватившие в кон. 11—нач. 12 вв. прибрежные области Сирии и Палестины, совм. с норманнами совершили в сер. 12 в. неск. нападений на Египет. В 1163 сельджукский правитель Сев. Сирии и Ирака Нур ад-Дин, вмешавшись в борьбу претендентов на везират, ввёл в Египет тюркские войска (предотвратив т. о. захват страны крестоносцами) и в 1168 добился назначения на пост везира своих военачальников (Асад ад-Дина Ширкуха, а в 1169 его племянника *Салах ад-Дина*). В 1171 после смерти фатимидского халифа аль-Адида Салах ад-Дин низложил династию Ф.

Лит.: Семенова Л. А., Из истории фатимидского Египта, М., 1974 (лит.); Hanotaux G., Histoire de la nation égyptienne, t. 4. — L'Egypte arabe, par G. Wiet..., P., 1937; Ivanow W., Ismaili tradition concerning the Rise of the Fatimids, Bombay, 1942.
Н. А. Иванов

ФАШО́ДСКИЙ КРИ́ЗИС, конфликт между Великобританией и Францией, вызванный борьбой за господство в Сев.-Вост. Африке, и прежде всего в Египте. Поводом послужил захват (июль 1898) франц. отрядом капитана Маршана крепости Фашода (совр. Кодок) на Верх. Ниле (Судан). Великобритания, направив в Фашоду войска ген. Китченера, только что разгромившие махдистов, потребовала в сент. 1898 ухода отряда, но получила отказ. Ф. к. поставил Великобританию, приступившую к воен. приготовлениям, «... на волосок от войны с Францией» (Ленин В. И., Полн. собр. соч., 5 изд., т. 27, с. 418). В конечном счёте Франция, не подготовленная к мор. войне с Великобританией и опасавшаяся ослабления своих позиций в Европе, отступила. 3 нояб. 1898 франц. пр-во решило вывести отряд Маршана из Фашоды, отказавшись от претензий на выход к Нилу для своих владений в Центр. Африке. По англо-франц. соглашению 1899 Франция получила нек-рые компенсации в Центр. Африке.

Лит.: История дипломатии, 2 изд., т. 2, М., 1963, с. 421—41; Роштейн Ф. А., Международные отношения в конце XIX в., М.—Л., 1960, с. 516—33; Субботин В. А., Англо-французское столкновение в Фашоде в 1898 г., в кн.: Африканский сборник, т. 1 — История, М., 1963, с. 143—69.

ФЕДЕРА́ЦИЯ РОДЕ́ЗИИ И НЬЯСАЛЕ́НДА, объединение англ. владений в 1953—63: самоуправляющейся колонии Юж. Родезия (совр. Зимбабве) и протекторатов — Сев. Родезии (совр. Замбия) и Ньясаленда (совр. Малави). Созд. Великобританией вопреки воле коренного нас. этих стран. Осн. цели объединения — противодействие растущему нац.-освободит. движению африканцев, усиление эксплуатации их людских ресурсов и природных богатств, удержание народов этих стран под прямым колон. господством. Адм. ц. федерации был г. Солсбери (совр. Хараре).

В 1953 была принята конституция федерации. Она провозглашала принцип «расового партнёрства», закрепляла господство англ. колонизаторов и европ. поселенцев.

Народы Ньясаленда, Сев. Родезии и Юж. Родезии развернули активную борьбу за ликвидацию федерации. В февр. 1959 вспыхнуло восстание в Ньясаленде, в июле 1960 в г. Булавайо (Юж. Родезия) произошло сражение между африканцами и полицией, в авг. 1961 вооруж. столкновения начались в Сев. Родезии. Великобритания была вынуждена дать согласие на выход из федерации Ньясаленда (1962), а затем Сев. Родезии (1963). 31 дек. 1963 Федерация была распущена.

Лит.: Домкина Л. А., Крах Федерации Родезии и Ньясаленда, М., 1965; Franck T. M., Race and nationalism. The struggle for power in Rhodesia — Nyasaland, Westport (Conn.), 1973; Rotberg R. I., The rise of nationalism in Central Africa. The making of Malawi and Zambia, 1873—1963, Camb., 1965. *Н. А. Ксенофонтова.*

ФЕ́ЙГАН, Фаган, Фэген (Fagan) Брайен (р. 1936), англо-амер. археолог. Окончил Кембриджский ун-т (Великобритания). Проф. антропологии Калифорнийского ун-та (США). Исследователь памятников позднего каменного и гл. обр. железного века в Замбии и Зимбабве, в т. ч. городища Зимбабве.

Соч.: Southern Africa during the iron age, L., 1965; A short history of Zambia..., Nairobi — [a o.], 1968; Iron age cultures in Zambia, v. 1—2, L., 1967—69; Africa in the iron age, c. 500 B. C. to 1400 A. D., Camb. — [a.o.], 1975 (совм. с R. Oliver).
Г. П. Григорьев.

ФЕ́ЙДЖ (Fage) Джон Доннели (р. 1921), англ. африканист, д-р философии. Окончил Кембриджский ун-т. В 1949—55 преподаватель истории, в 1955—59 проф. истории университетского колледжа и ун-та Ганы в Аккре, в 1959—63 преподаватель афр. истории в Школе вост. и афр. исследований при Лондонском ун-те, с 1963 проф. афр. истории и директор Центра зап.-афр. исследований при Бирмингемском ун-те. Специализируется по истории Африки, гл. обр. Зап. Африки. Вместе с проф.

Р. Оливером был основателем и в 1960—73 ответств. ред. журн. «Джорнал оф Африкан хистори» («The Journal of African History»). Является гл. ред. многотомной «Кембриджской истории Африки».

Соч.: An atlas of African history, L., 1958; An introduction to the history of West Africa, 3 ed., Camb., 1962; Ghana, a historical interpritation, Madison, 1959; A history of Africa, L., 1978. *Н. Б. Кочакова.*

ФЕ́НЕК (Fennecus zerda), хищное млекопитающее сем. волчьих. Дл. тела до 40 см, хвоста до 30 см, ушей до 15 см, масса ок. 1,5 кг. В Африке распространён в Сахаре и на смежных территориях. Превосходно роет — на глазах «исчезает» в песке. Укрывается от врагов и дневного зноя в норах. Поедает саранчовых, гусениц, улиток, ящериц и мелких грызунов, а также разнообразные растит. корма. Острый слух помогает Ф. отыскивать добычу даже в полной темноте. *Е. Н. Матюшкин.*

«ФЕ́НИКС», трудовая община близ Дурбана (ЮАР), основанная в 1904 М. *Ганди* и его последователями. Члены общины занимались земледелием и ремёслами, а также выпускали на гуджарати и англ. яз. газ. «Индиан опинион». Задуманная как эксперимент по реализации идей англ. мыслителя-утописта Дж. Рескина о решающей роли физич. труда в жизни человека, община в 1904—14 являлась офиц. штаб-квартирой Ганди и фактич. центром борьбы против дискриминации индийского нас. в Юж. Африке. В годы деятельности общины Ганди разрабатывал основы своих религ.-филос. и этич. концепций, в частности идею ненасильств. сопротивления (сатьяграха) как метода нац.-освободит. борьбы.

Лит. см. при ст. Ганди М. К. *Р. Р. Вяткина.*

ФЕРАУ́Н Мулуд (1913—1962), алж. писатель. Окончив уч-ще в Бу-Зареа, учительствовал в Кабилии (1935—57). Ф. — родоначальник реалистич. направления алж. лит-ры на франц. яз. В романе «Сын бедняка» (1954, рус. пер. 1963), сб. новелл «Дни Кабилии» (1954, рус. пер. 1970), эпич. дилогии «Земля и кровь» (1953, рус. пер. 1965) и «Дорога, ведущая в гору» (1957, рус. пер. 1965) воссоздал характерные черты жизни кабилов в период между двумя мировыми войнами, а также накануне нац.-демократич. революции в Алжире. Ф. переводил кабильскую поэзию на франц. яз. («Поэмы Си Моханда», 1960) и сам писал стихи. В вооруж. борьбе народа с колонизаторами Ф. видел единств. путь к свободе и независимости Алжира. Ф. расстреляли колонизаторы. В 1962 опубликован его «Дневник. 1955—1962», в 1969 — автобиографич. кн. «Письма друзьям», в 1972 — очерки, критич. статьи и фрагменты незаверш. романа «Годовщина».

Соч.: рус. пер. — Дневник. 1955—1962. [Фрагменты], в кн.: Писатель и современность, М., 1973.

Лит.: Прожогина С. В., Франкоязычная литература стран Магриба, М., 1973 (см. указатель); Khatibi A., Le roman maghrébin, P., 1968; Déjeux J., La littérature maghrébine d'expression francaise, fasc. 1, Alger, 1970. *В. П. Балашов.*

ФЕ́РВУРД (Verwoerd) Хендрик Френс (1901—1966), политич. и гос. деятель ЮАР. Окончил Стелленбосский ун-т (ЮАР). Работал в Германии, Нидерландах, США, а с 1927 в Юж. Африке, в области прикладной психологии и социологии. В 1937—48 ред. газ. «Трансвалер» («Die Transvaler») — органа Националистич. партии. Активный деятель *«Брудербонда»*. Во время 2-й мировой войны симпатизировал фаш. Германии. С приходом Националистич. партии к власти в ЮАС и провозглашением политики *апартхейда* — сенатор (с 1948), мин. по делам банту (1950—58), премьер-мин. (1958—66). Осуществил ряд крайне реакц. мероприятий. *А. Б. Давидсон.*

ФЕРИ́Д, Фарид Мухаммед (1868—1919), политич. деятель Египта. Род. в Каире в семье кр. чиновника. Окончил лицей права. Сподвижник М. *Камиля*, после его смерти (февр. 1908) лидер егип. нац.-освободит. движения и партии *Ватан*. Впервые предпринял шаги по вовлечению рабочего класса и крестьянства в освободит. движение, установил связи с профсоюзами. Однако рабочий класс рассматривал не как самостоят. силу, а как «нар. поддержку» борьбы Ватан за независимость. В 1911 был выслан из Египта, жил в Зап. Европе. Связывая борьбу за независимость Египта с междунар. социалистич. движением, установил связи с лидерами 2-го Интернационала. Умер в Берлине, в 1920 прах Ф. был перенесён в Каир. Ф. — автор соч. по истории Египта в правление Мухаммеда Али, Османской империи, Др. Рима, многочисл. публицистич. статей.

Лит.: аш-Шафии Ш. А., Развитие национально-освободительного движения в Египте (1882—1956), пер. с араб., М., 1961; ар-Рафии А., Мухаммад Фарид — рамз аль-ахлас ва-т-тадхийя. Тарих Миср аль-кавми мин сана 1908 иля сана 1919 (Мухаммед Фарид — символ преданности и самопожертвования. Национальная история Египта с 1908 до 1919), Каир, 1948; ас-Саид Рифаат, Тарих аль-харака аль-иштиракийя фи Миср. 1900—1925 (История социалистического движения в Египте. 1900—1925), Каир, 1925. *Б. Г. Сейранян.*

ФЕРЙНИХИНГ, Вереништинг, Ферёнигинг (Vereeniging), город в ЮАР, пром. р-не Витватерсранд. 176,6 тыс. жит. (1980, перепись). Ж.-д. узел. Важный центр добычи кам. угля. Развита чёрная металлургия, в частности выплавка высококачеств. сортов стали и ферросплавов, произ-во проката (в т.ч. труб). Металлообработка, машиностроение и электротехника. Кр. з-д по произ-ву кабеля. Хим. пром-сть. Осн. в 1892.

ФЕРКЕСЕДУ́ГУ (Ferkéssédougou), город на С. Кот-Дивуар. Адм. ц. деп. Феркеседугу. 35 тыс. жит. (1980, оценка). Ж.-д. станция на линии Абиджан — Уагадугу (Буркина-Фасо). Текст. пр-тия. Центр с.-х. р-на (выращивание кукурузы, проса, сорго). Разведение кр. рог. скота, овец и коз, свиней. В окрестностях Ф. — агропром. комплексы (возделывание и переработка сах. тростника). *З. И. Токарева.*

ФЕРНА́НДО-ПО́, название о. Биоко до 1973.

ФЕС (устар. назв. — Фец), город на С.-З. Марокко. Адм. ц. пров. Фес. 448,8 тыс. жит. (1982, перепись). Кр. торг.-пром. и трансп. центр. Ж.-д. станция на линии Касабланка — Уджда; узел шосс. дорог. Аэропорт. Пр-тия текст., пищевкус. (маслоб., муком., конс.), металлообр. (в т. ч. з-д военн. снаряжения) и деревообр. пром-сти. Цем. з-д. Ф. — старинный центр художественных ремёсел — ткачества, гончарства, ювелирного дела, обработки кожи, ковроделия и др. Один из главных религ. центров Магриба.

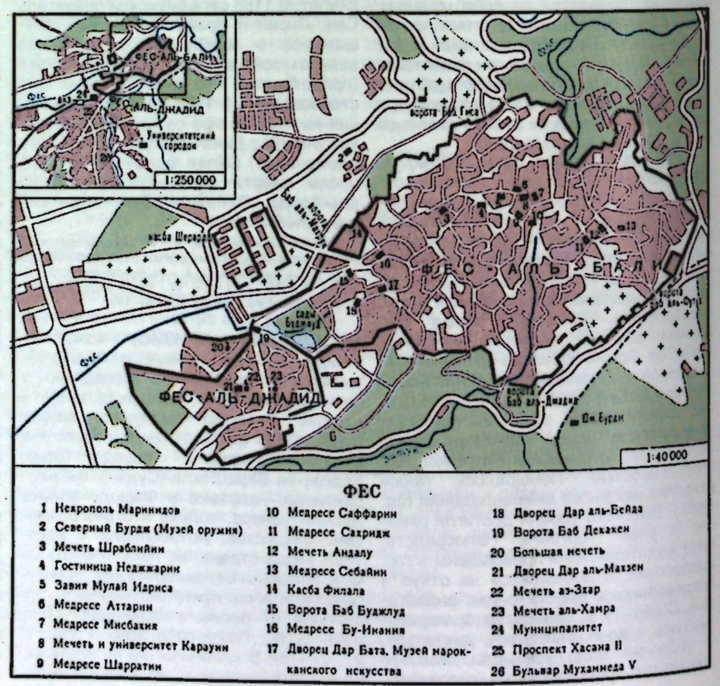

ФЕС

1 Некрополь Мариинидов
2 Северный Бурдж (Музей оружия)
3 Мечеть Шраблийин
4 Гостиница Неджжарин
5 Завия Мулай Идриса
6 Медресе Аттарин
7 Медресе Мисбахия
8 Мечеть и университет Каруин
9 Медресе Шарратин
10 Медресе Саффарин
11 Медресе Сахридж
12 Мечеть Андалу
13 Медресе Себайин
14 Касба Филала
15 Ворота Баб Буджлуд
16 Медресе Бу-Инания
17 Дворец Дар Бата. Музей марокканского искусства
18 Дворец Дар аль-Бейда
19 Ворота Баб Декакен
20 Большая мечеть
21 Дворец Дар аль-Махзен
22 Мечеть аз-Зхар
23 Мечеть аль-Хамра
24 Муниципалитет
25 Проспект Хасана II
26 Бульвар Мухаммеда V

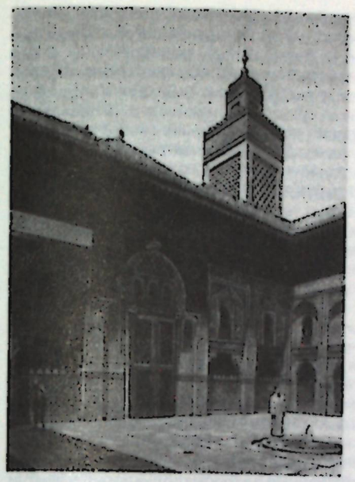

Фес. Медресе Бу-Инания. 14 в. Двор.

Осн. в 789 (по др. данным, в 808). В 9—10 вв. (с перерывами) столица гос-ва *Идрисидов*, кр. религ. центр — местопребывание шерифов. В 13—15 вв. столица гос-ва *Маринидов*, кр. торг. и культурный центр Магриба. В нач. 16 в. в Ф. насчитывалось, согласно Льву Африканскому, 125 тыс. жит. В сер. 16 — сер. 17 вв. Ф. переживал упадок. При Алауитах стал столицей страны (до 1912, с перерывом в 1672—1727). Один из гл. центров нац.-освободит. борьбы (восстание 1912, массовые выступления и демонстрации в 1936—37, 1951, 1954 и др.). *Г. Н. Уткин.*

Ф. фактически состоит из 4 городов. Историч. ядро — Фес-аль-Бали («Ст. Ф.») — медина (осн. в 789) с лабиринтом узких, извилистых, тесно застроенных улиц, с кварталами андалусцев и кайруанцев (развивались с 9 в. к В. и З. от р. Фес), обнесённая стенами (восходят к 12 в.) с воротами (Баб аль-Махрук и др., 13 в.; Баб Буджлуд, 1911—12, изразцовый декор — 1916). Многочисл. архит. памятники. Старейшая мечеть и ун-т Карауин («Кайруанцев»; ок. 859, достройки 956,1135 и до 17 в., реставрация — 1950-е гг.): молитв. зал (подковообразные арки в 21 пролёт разделяют 10 поперечных нефов, в осевом нефе — 5 куполов на нервюрах, *сталактиты*; многоцветная резьба по стуку, узорные решётки, надписи; позолота; резной дерев. минбар, 12 в.; бронз. двери, 1136; бронз. люстра, 1203), минарет (возможно, 956), дворы с галереями, 2 павильонами 16 в. и 17 в. и фонтанами, на Ю. — б-ка (1349, квадратный в плане зал, *артесонадо*) и поминальная мечеть (1135, сталактитовый купол). Мечети — Андалу («Андалусцев»; 860, перестроена в 1203—07; 8 продольных нефов, резной минбар, 980; минарет, 956), Шраблийин (1342, восстановлена в 1792—1823; минарет над входом). Завия Мулай Идриса (17—19 вв.; мавзолей). Медресе с богатым декором: Саффарин (1271), Сахридж (1321; бассейн), Себайин (1323), Аттарин (1325; резьба по дереву, мрамору, изразцы, витражи), Мисбахия (1347), Бу-Инания (1355; в мечети — резьба по стуку и дереву, витражи; минарет; «Дом с гонгами» — астрономич. часами на фасаде, 1357), Шарратин (1670), Баня Мокфия (14 в.; артесонадо), изразцовый фонтан и гостиница Неджжарин (кон. 17—18 вв.), дворцы 19—20 вв. — Дар Бата, Дар аль-Бейда. Вне стен — бастионы, 1582 (сев. — музей оружия; юж.), к С., на холмах, — некрополь Маринидов (1-камерные мавзолеи, гробницы; 13—14 вв.). Сады Буджлуд связывают Фес-аль-Бали с Фес-аль-Джадид («Новый Ф.»; осн. в 13 в.), крепостные стены с башнями (ок. 1276); мечети — Большая (1276; реставрирована в 1375), аль-Хамра («Красная»; 1339; артесонадо), аз-Зхар (1357), медресе (1320), дворец Дар аль-Махзен (кон. 13 в., 17—18 вв.); к С. — касба Шерарда (1670). Новый город с широким бульваром и центр. площадью с фонтанами сложился (с 1916) к Ю. от медины. К В. от него развивается совр. город, заложенный в 1950-х гг. Музей марокканского иск-ва (в Дар Бата). Пригородная зона с виллами и садами. В 4 км от Ф. — руины крепости Амаргу (11—12 вв., круглые в плане башни). *Т. П. Каптерева.*

ФЕ́ССКИЙ ДОГОВО́Р 1912, об установлении франц. протектората над Марокко. Заключён 30 марта 1912 в г. Фес (Марокко) марокканским султаном Абд аль-Хафизом и представителем франц. пр-ва. Согласно договору, терр. Марокко подлежала оккупации франц. войсками. При султане, формально сохранявшем положение духовного и светского главы гос-ва, назначался франц. ген. резидент, сосредоточивавший в своих руках всю реальную власть. Ген. резидент объявлялся единств. посредником между султаном и иностр. гос-вами, он наделялся правом утверждать и публиковать от имени франц. пр-ва все декреты (дахиры) султана. Султан обязывался не заключать никаких актов, имеющих междунар. характер, без согласия франц. пр-ва. Франция обязывалась вступить в переговоры с исп. пр-вом по поводу интересов Испании и Марокко (франко-исп. конвенция 1912); предусматривался также особый режим Танжера. 2 марта 1956 в результате нац.-освободит. борьбы марокканского народа Ф. д. был аннулирован (см. *Марокканo-французская декларация 1956*).

Лит.: Rivière P.-L., Traités, codes et lois du Maroc, t. 1, P., [1924]. *Н. С. Луцкая.*

ФЕ́ТВА (араб., мнение, решение), юридич. суждение, положение, выдвинутое *муфтием*. Основывается на прецеденте. Ф. касаются вопросов религ. и политич. жизни, судебных, правовых и пр. дел, в т. ч. связанных с женитьбой, разводом, наследованием имущества и т. п. Решение большинства юридич. вопросов обычно зависело от воли правителя, но получение Ф. в ср. века и новое время было обязательно по каждому важному вопросу (в т. ч. объявление войны, заключение мира и пр.). В большинстве совр. мусульм. гос-в роль Ф. ограничивается религ. жизнью. *В. В. Наумкин.*

ФЕЦЦА́Н, Феззан, историч. область в Ливии. В 668 Ф. был завоёван араб. полководцем *Окбой ибн Нафи*. Ф. входил в состав разл. араб. гос-в, но пользовался известной автономией под властью местных династий; в стране распространился ислам. В 13—15 вв. Ф. находился в зависимости от правителей гос-ва *Канем*. В сер. 16 в. под управлением местной династии Бени Мухаммед со столицей в Мурзуке. В 70-х гг. 16 в. завоёван османами (управлялся из Триполи); временами пользовался значит. самостоятельностью. Государям династии *Караманли* лишь периодически (завоеват. походы 1716, 1718, 1731—32, 1811) удавалось подчинить себе Ф. После восстановления тур. господства в Ливии (1835) в Ф. в 1838—42 происходило крупное антитур. восстание под руководством Абд аль-Джалиля Сейф ан-Насра; с 1842 Ф. — санджак в составе вилайета Триполитания. Во 2-й пол. 19 в. в Ф. значит. влиянием пользовался дервишский орден сенуситов. После *итало-турецкой войны 1911—12* Ф. был захвачен итальянцами (1914). Население Ф. оказывало упорное сопротивление захватчикам (Италия сумела утвердиться в Ф. лишь к 1930). В 1939 Триполитания, Киренаика и Ф. были объединены под властью итал. ген.-губернатора. В 1943 Ф. был оккупирован франц. войсками (выведены в 1956). В дек. 1951 — мае 1963 Ф. — одна из провинций независимой Ливии.

Феццан. 1—2. Петроглифы. Около 8-го тыс. до н. э.



1



2

В Ф. находится один из крупнейших в Африке комплексов наскальных изображений, к-рые создавались в течение тысячелетий племенами охотников и скотоводов Сахары. Древнейшие петроглифы с крупными, монументальными фигурами буйволов, носорогов, бегемотов, слонов датируются 8—6-м тыс. до н. э., отличаются высокой техникой высеченного наскального рисунка, верностью натуре, живой выразительностью. В кон. 4-го тыс. до н. э. изображения диких животных постепенно уступают место изображениям быков (нередко с признаками одомашнивания). В петроглифах 4—2-го тыс. до н. э. преобладают (в отличие от живописи того же времени, см. *Тассилин-Аджер*) одиночные статичные фигуры быков, высеченные с большим мастерством. Для петроглифов сер. 2-го тыс. до н. э. — нач. 1-го тыс. н. э. характерны изображения лошади (часто запряжённой в повозку или колесницу), для первых вв. н. э. — схематичные фигуры верблюдов.

Лит.: Graziosi P., Rock art in the Libyan Sahara, [Firenze, 1962]. *В. Б. Мириманов.*

ФИАНАРАНЦУ́А (Fianarantsoa), город в центр. части Мадагаскара. Адм. ц. пров. Фианаранцуа. 96 тыс. жит. (1981). Жел. дорогой связан с портом Манакара. Аэропорт. Торг. центр с.-х. р-на (рис, кукуруза, фрукты, овощи). Пр-тия текст., пищевкус. пром-сти. Ф-ка медикаментов.

ФИ́ВЫ (греч. Thébai, др.-егип. У а с е т), один из крупнейших городов Др. Египта. Ф. известны с сер. 3-го тыс. до н. э. При фараонах XI династии (сер. 22—20 вв. до н. э.) стали столицей и оставались ею в эпоху Среднего и Нового царств. При XXII—XXIII династиях (10—8 вв. до н. э.) Ф. теряют значение политич. центра, оставаясь религ. центром. После захвата Ф. царём Куша Пианхи ок. 730 до н. э., разрушения ассирийским царём Ашшурбанипалом в 663 до н. э. и перенесения на С. политич. и экономич. центра страны Ф. утратили свою роль. Постепенно превратились в провинц. город, хотя и сохраняли значение религ. центра до 88 до н. э., когда город был разрушен Птолемеем IX Сотером при подавлении нар. восстания.

На терр. Ф. сохранились: на вост. берегу Нила — грандиозные храмовые ансамбли (см. *Карнак, Луксор*), на зап. берегу — др.-егип. некрополи (преим. эпохи Нового царства): «Долина царей» (в т. ч. гробница Тутанхамона), «Долина цариц», гробницы фиванской знати, руины многочисл. заупокойных храмовых комплексов фараонов XVIII—XX династий (в т. ч. Рамсеса III в *Мединет-Абу*), а также ансамбль эпох Среднего и Нового царств в *Дейр-эль-Бахри*. «Колоссы Мемнона» (песчаник, выс. 21 м) — греч. назв. 2 статуй фараона, сохранившихся от храма Аменхотепа III (15 в. до н. э., арх. Аменхотеп, сын Хапу; 2 статуи из аллеи сфинксов ныне находятся в Ленинграде на Университетской набережной). Рамессеум — ансамбль храма и дворца Рамсеса II (общая пл. более 44 га; сер. 13 в. до н. э., арх. Пенра).

Лит.: Михаловский К., Фивы, Варшава, 1973; Blackman A. M., Das hundertorige Theben. Hinter den Pylonen der Pharaonen, Lpz., 1926; Otto E., Topographie des Thebanischen Gaues, B., 1952; Capart J., Thèbes, la a gloire d'un grand passé. Brux., 1925. *Р. Д. Шуринова* (архитектура).

ФИ́КУС (Ficus), род растений сем. тутовых. Вечнозелёные (изредка листопадные) деревья и кустарники, иногда лианы. Ок. 1000 видов, в тропиках. В Африке св. 50 видов, встречающихся в саваннах, в вечнозелёных и листопадных лесах, на прибрежных равнинах и в болотах, иногда на сухих каменистых почвах. Нек-рые местные виды используют в живых изгородях, для создания тени. В первичных лесах Нигерии, Ганы, Анголы, Заира и Уганды растёт Ф. г о л и а ф (F. goliaph) выс. до 30 м; в Вост. и Зап. Африке — Ф. м у к у з о (F. macaso), дерево выс. 40 м, диам. 1,5 м, часто кустарники. Наиб. распространённый в Африке вид — Ф. к а п с к и й (F. capensis), дерево выс. до 20 м, с цилиндрич. низкой кроной. Розово-красные съедобные плоды очень обильны. С ним связаны религ. обычаи, и оно охраняется населением. В Др. Египте одной из гл. культур был и н ж и р (F. carica), к-рый в Сев. Африке возделывают и ныне. Древесина нек-рых видов идёт на фурнитуру. *Н. А. Базилевская.*

ФИЛАЛИ́ДЫ, Ф и л а л и, Ф и л а л и й ц ы, Ф и л а л и й с к и е ш е р и ф ы; см. *Алауиты.*

ФИЛОМБЕ́ (Philombe) Рене (р. 1930), камерунский поэт, прозаик, публицист. Пишет на франц. яз. Ген. секр. Ассоциации камерунских поэтов и прозаиков (с 1960). Дебютировал как поэт. Автор антиколон. стихотворений, в т. ч. «Гимн Аддис-Абебы», «Цивилизация», «Негритюд».

В сб. новелл «Письма из моей лачужки» (1964) осуждается гор. цивилизация, несущая гибель отторгнутому от природы человеку; в него вошли обработанные автором фольклорные притчи и предания. Сб. рассказов Ф. «Небылицы. Некоторые сцены из камерунской жизни» (1971) имеет просветит. направленность. Изображая камерунцев, живущих по законам традиц. уклада, Ф. разоблачает жестокие многовековые обычаи, суеверия, предрассудки. В центре романа «Моя дорогая Сола» (1966) — активный женский характер, героиня, разрывающая путы традиций. В романе «Белый колдун в Зангали» (1969) Ф. создал героич. характер вождя, противостоящего колонизаторам и гибнущего несломленным.

Лит.: Взаимосвязи африканских литератур и литератур мира, М., 1975, с. 139—47, 152—54; Литературы Африки, М., 1979, с. 228. *Н. Д. Ляховская.*

ФИ́НИКОВАЯ ПА́ЛЬМА, ф е н и к с (Phoenix), род растений сем. пальм. 17 видов, в тропиках и субтропиках Африки и Азии. Двудомные растения с колонновидными стволами выс. 15—20 м и густой кроной перистых листьев. Растут в засушливых областях вблизи рек и других источников воды, в оазисах и т. п. В Африке широко распространён один дикорастущий вид — Ф. п. о т к л о н ё н н а я (P. reclinata), дерево выс. 10—12 м, у основания образует неск. стволов и приобретает вид куста. Листья с колючими черешками. Плоды (ягоды) съедобные, служат пищей слонам, используются населением в леч. целях. Древесина идёт на мелкие строит. работы, на каноэ, столбы для сушки рыболовных сетей и т. п. Растёт в лесных саваннах и на побережье, где иногда образует густые заросли вместе с пандануса и рафией. С о б с т в е н н о Ф. п. (P. dactylifera) — древнейшее культурное растение, неизвестное в диком виде. Достигает выс. 20 м (иногда до 30 м); верхушку ствола завершает крона из 40—80 листьев дл. 4—6 м. В Африке её выращивают в сев. областях, в Сахаре и Ливийской пустыне, а также в парках, садах, на улицах. Глубокие корни Ф. п., достигающие грунтовых вод, позволяют ей хорошо переносить сильную жару, крайнюю сухость воздуха, отсутствие осадков (по араб.

Рамессеум. Песчаник. 13 в. до н. э. Вид 2-го двора с колоссами фараона.

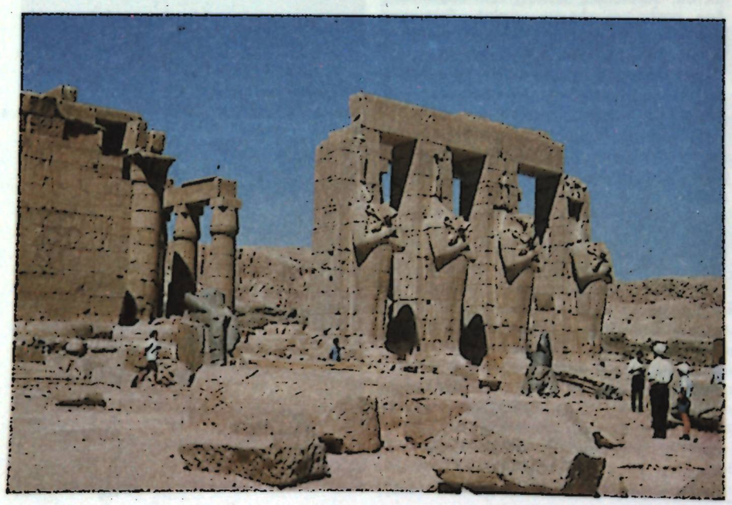

поговорке — «царица оазиса купает свои ноги в воде, а прекрасную голову — в огне солнца»). Благодаря Ф. п. стало возможно оазисное земледелие — в её тени выращивают др. плодовые деревья. Финики — один из осн. продуктов питания в Сев. Африке (из них готовят десятки блюд), сорта с мягкими финиками экспортируются. Размолотые семена идут на корм верблюдам; из поджаренных семян получают суррогат кофе. Молодые, находящиеся в почках листья используют как овощи (пальмовая капуста), путём подсечки ствола получают пальмовый сок, идущий на приготовление вина.

Н. А Базилевская.

ФИ́ПА, в а ф и п а, народ на Ю.-З. Танзании, в пограничных р-нах Замбии и Малави. Числ. 550 тыс. чел., из них св. 250 тыс. в Танзании, 100 тыс. в Малави (1983, оценка). Говорят на одном из *банту языков*. Осн. занятие — тропич. земледелие. Традиц. ремёсла — резьба по дереву (маски, мебель и др.), изготовление муз. инструментов. Развито отходничество на плантации в горах Рунгве и на прои. пр-тия Замбии. Большинство сохраняет традиц. верования, часть — христиане.

ФИСТА́ШКА (Pistacia), род растений сем. анакардиевых. Вечнозелёные или листопадные деревца или кустарники. Ок. 20 видов, в тропиках и субтропиках, в горах, саваннах и степных предгорьях. В Африке 2 вида. Ф. а т л а н т и ч е с к а я (P. atlantica) встречается в горах Атласа и в Средиземноморье. Листопадное дерево выс. 10—12 м, диам. до 1 м, с густой кроной и непарноперистыми листьями. Очень засухоустойчива, раньше часто росла в оазисах Сахары и по берегам озёр; в значит. мере вырублена и заменена культурными плодовыми. Ф. м а с т и к о в а я (P. lentiscus) растёт в Средиземноморье и в Эфиопии, на сухих каменистых склонах гор, в составе маквиса. Твёрдая древесина обоих видов используется в маш-нии и судостроении, идёт на мебель, фанеру и т. д. Семена (фисташки) употребляют в пищу. Листья содержат дубильные вещества и жёлтый краситель, к-рым окрашивают ткани. Живица используется на лаки, краски. *Н. А. Базилевская.*

ФИ́ШЕР (Fischer) Абраам (Брам) Луи (1908—1975), деятель коммунистич. движения Юж. Африки. Происходил из известной африканерской семьи (дед — премьер-мин. Оранжевого свободного гос-ва, отец — пред. Верховного суда пров. Оранжевая). Получив юридич. образование в Юж. Африке и в Оксфорде, стал адвокатом. В 30-х гг. вступил в Коммунистич. партию Юж. Африки, в 40-х гг. был избран в ЦК и в Йоханнесбургский к-т партии. В 1943 помогал руководству АНК выработать программные и уставные положения. В 1946 обвинён властями в поддержке горняков-африканцев Трансвааля, объявивших всеобщую забастовку. Выступал защитником на «процессе о гос. измене» (1956—61) над 156 противниками режима *апартхейда* и на др. подобных процессах. Обвинённый в принадлежности к компартии, запрещённой властями, в январе 1965 перешёл на нелегальное положение. Арестован в кон. 1965 и в 1966 приговорён к пожизненному заключению. Лауреат Междунар. Ленинской премии «За укрепление мира между народами» (1967).

С о ч.: «What I did was right...» Statement from the Dock Supreme Court, Pretoria, March 28. 1966, L., [s. a.].

А. Б. Давидсон.

ФИШ-ХУК, Ф и ш х у к, пригород г. Кейптаун в ЮАР, где в 1927 в пещере Скилдергат был найден скелет человека вместе с орудиями эпохи верх. палеолита. Антропологически человек из Ф.-Х. близок бушменской расе, но крупнее (дл. тела 158 см) её совр. представителей. Древность ок. 15—16 тыс. лет.

ФЛАМИ́НГО (Phoenicopteriformes), отряд птиц, часто включаемый как семейство в отряд аистообразных. Крупные (выс. 100—195 см, масса 2,5—4,5 кг), длинноногие и длинношеие птицы с изогнутым клювом и бело-розовато-красным оперением. Голос — своеобразный гогот. 3 рода, 6 видов, преим. в тропич. и субтропич. р-нах всех материков кроме Австралии. В Африке 2 вида: о б ы к н о в е н н ы й, или б о л ь ш о й, Ф. (Phoenicopterus ruber) — в Алжире и Кении и м а л ы й Ф. (Phoeniconaias minor) — на Ю.-В. континента (в Кении, Танзании и несколько южнее) и на Мадагаскаре. Населяют Ф. солёные мелководные озёра и лагуны. Питаются, выцеживая из воды мелких моллюсков, ракообразных, семена водных растений, планктон. Гнездятся колониями, численность к-рых достигала (в 50-х гг.) на отд. озёрах миллиона и более птиц. Так, на «содовом» оз. Накуру (Кения) в летние месяцы колония малого Ф. насчитывала ок. 2 млн. особей. Затем, в связи с загрязнением вод, Ф. перестали здесь гнездиться. В 1961 на озере создан нац. парк Лейк-Накуру, проведены очистит. работы, и малый Ф. вернулся (1982) на озеро. Важное значение для охраны гнездовых колоний Ф. имеют заповедники Барберспан и особенно Сент-Люсия (ЮАР).

С. А. Полозов.



Фламинго.

ФЛИ́СИ Лаади (р. 1937), алж. писатель. Пишет на франц. яз. Участник нац.-освободит. войны алж. народа в 1954—62. В 1956 арестован колонизаторами. В тюрьме написал патриотич. стихи «Уверенность в глазах» (опубл. 1957) и «Сын Касбы». Стихи воен. лет вошли в сб. Ф. «Страсть человечья» (1959). Студент мед. ф-та Алж. ун-та, Ф. в 1961—62 руководил университетской группой ФНО, затем был избран пред. Исполкома Всеобщего союза студентов-мусульман Алжира. Автор этюда «Жизнь и творчество Альбера Камю» (1970), сб. стихов «Безмерность и царствие» (1969), политич. пьес «Наёмники» (1973) и «Двор чудес» (1977). Во мн. рассказах из сб. «Волнение» (1977) созданы образы алжирцев разных поколений в трагич. обстоятельствах войны.

С о ч. в рус. пер. — Краше нивы золотистой. [Рассказ], в сб.: Цветы ноября, М., 1972; Сын города, в сб.: Утро моего народа. Современная алжирская поэзия, М., 1977.

Лит.: Brindeau S., Déjeux J., La poésie contemporaine de langue française depuis 1945, P., 1973, p. 623. *В. П. Балашов.*

ФЛОРИСБА́ДСКИЙ ЧЕЛОВЕ́К, название ископаемого человека эпохи позднего плейстоцена. Фрагментированный череп Ф. ч. был обнаружен в 1932 у г. Флорисбад (Флурисбад) в ЮАР. Несмотря на архаич. черты (наклонный лоб, сильно развитые надбровные дуги, большую толщину костей), череп имеет вполне совр. строение. Ф. ч. относится к австралоидной антропологич. группе ископаемых людей Юж. Африки (аналогичные находки — череп из Кейп-Флатс, обнаруженный у г. Кейптаун, и др.).

ФОЛЬКЛО́Р НАРО́ДОВ АФРИКИ ЮЖНЕ́Е САХА́РЫ. Работа по собиранию и изучению афр. фольклора проводилась с кон. 19 в. европейцами — миссионерами, путешественниками, колон. чиновниками, а позднее и учёными — лингвистами, этнографами и лишь с сер. 20 в. самими африканцами.

Разл. жанровые категории — мифы и мифологич. сказки (см. *Мифология народов Африки южнее Сахары*), сказки о животных, волшебные и новеллистич. сказки, басни, эпич. и историч. предания и легенды, песни (в т. ч. хвалебные), заклинания, загадки, пословицы, поговорки — представлены в разной степени в творчестве народов Африки южнее Сахары, что опосредованно связано с неравномерностью и спецификой социального, обществ. и культурного развития тех или иных регионов и населяющих их народов.

Специфика афр. фольклорного материала — в его архаике, живой связи с собственно мифологич. представлениями. Мн. мифологич. сюжеты и мотивы в более или менее трансформированных формах обнаруживаются в сказках. Мифологич. персонажи — божества, духи, «хозяева» леса, воды и т. п. — послужили материалом для формирования сказочных образов: трикстера (трюкача, плута-озорника) животной сказки, персонажей волшебной сказки, эпич. героя и его противников. На афр. материале эта генетич. внутрижанровая связь, общая для мирового фольклора, прослеживается чётко и конкретно благодаря стадиальной многослойности афр. фольклора и наличию множества

переходных форм — от архаических к более поздним.

Сказка о животных — древнейшая форма повествоват. фольклора. Анализ гл. героя сказки о животных приводит нас к осн. фигуре первобытного фольклора. Первопредок и демиург, учитель первых людей (культурный герой) наряду с серьёзными мифологич. деяниями (созданием мира, животных, введением обрядов и установлений и т. п.) характеризуется также и как мифологич. трикстер. Все эти функции совмещаются в одном персонаже только в архаич. фольклоре (ср. у бушменов), в развитых политеистич. пантеонах все функции архаич. культурного героя распределяются между разными божествами (ср. у народов Зап. Африки). Соответственно функцией трикстера наделяется специфич. мифологич. персонаж — Легба, Элегба (Элегбара) или Эшу. Позднее почти повсеместно образ трикстера перемещается из мифологии в животный сказочный эпос. На базе животного эпоса формируется также анекдотич. юмористич. сказка, герой к-рой — хитрец и обманщик — использует трюки и проделки, аналогичные тем, к-рые встречаются в сюжетах животной сказки. Став центром циклизации животного эпоса, герой-трикстер по мере формирования жанра утрачивает связь с мифологией. Однако в сюжетах и мотивах, образах героев некрых сказок сохраняются мифологич. черты. Так, Черепаха в сказках мн. народов Африки характеризуется сверхъестеств. способностями, причастностью к магии, благодаря чему она одерживает верх.

Афр. сказка о животных является одним из наиб. развитых и оформившихся жанров со своим характером и кругом сюжетов, типом гл. героя и т. п. Сказка повествует о приключениях и проделках героя (чаще всего трикстера), к-рый благодаря своей хитрости и ловкости выходит, как правило, победителем. Наиб. типичным и универсальным зачином и одновременно завязкой в животной сказке является сообщение о дружбе двух животных, одно из к-рых — трикстер, а другое — жертва его проделок; в конце сказки сообщается, что дружба кончилась. Конфликт, как правило, связан с добыванием пищи, дележом добычи и др. Последовательность в изложении сказок цикла, их количество не имеют существ. значения для цикла в целом, представляющего собой механич. сцепление сюжетов, связанных общим героем и характером действия. Каждая из сказок цикла предстаёт как один из эпизодов, нанизывающихся на общий стержень — образ осн. трикстера данного цикла. Герой животного эпоса получает разное конкретное воплощение в фольклоре афр. народов: Заяц (у большинства бантуязычных народов, а также обитателей саванны Зап. Африки), Шакал или Гиена (у готтентотов, галла, сомали, нек-рых народов Зап. Африки), Паук (у ашанти, малинке, бете и др. народов лесных р-нов Зап. Судана), Черепаха (у эдо, игбо, йоруба, нек-рых народов банту). Сюжеты сказок разных циклов часто соотносимы и, более того, — идентичны, различаясь в нек-рых случаях лишь по имени центр. персонажа, чему способствует однотипный характер гл. трикстера. Однако нек-рые сюжеты привязаны к определ. герою, обыгрывая особенности его характера, внешние признаки, привычки и т. д. В числе наиб. распространённых сюжетов о животных-трикстерах можно назвать «колодец зверей», обычно связываемый с Зайцем, сюжет о трикстере-судье (также часто Зайце), сюжет о состязании, являющийся одним из самых распространённых и вариативных.

Для классич. афр. сказки о животных не характерна морализация, что соответствует самому духу архаич. афр. эпоса и характеру его гл. героя — трикстера. Действия трикстера сводятся к обману и хитрости, стремлению превзойти в этом соперников и друзей. При этом мн. из его проделок жестоки и приводят к смерти друзей, ставших его жертвой. И даже в качестве судьи трикстер не защищает попранные права, а пользуется этой ролью для очередной проделки и плутовства, с помощью к-рого ему удаётся раскрыть обман противной стороны. Трикстер олицетворяет стихию юмора, находчивости, неистощимой изобретательности, нар. буффонады, что и способствует популярности жанра животной сказки. Тенденция к морализации наиб. полное выражение находит в жанре басни, к-рый развивается из животной и новеллистич. сказок. При этом «животный» характер персонажей играет чисто декор. роль.

Пограничными, межжанровыми персонажами представляются такие афр. трикстеры, как Ухлаканьяна у зулу, Йо у фон. Маленький хитрец, ловкач, Ухлаканьяна ведёт себя как типичный трикстер; в сказках, где он фигурирует, используются мотивы животной сказки — он обманывает животных, людоедов, всех людей в своей деревне. Однако в силу архаичности и недостаточной жанровой расчленённости фольклора зулу этот образ усложнён и др. чертами: необычное рождение (он не был зачат, а лишь «вошёл» в жену вождя); свойства «чудесного» героя (говорит в чреве матери, сам перерезает себе пуповину; едва родившись, ест вместе со старейшинами, как взрослый мужчина; умеет превращаться в палку-копалку, камень зернотёрки). Йо связан родством с божеством-громовником Хевиозо; он навещает сестру — жену Хевиозо, живущую на небе, но изгоняется оттуда за свои проделки. Йо умеет превращаться и превращать. Йо «испортил» многое из того, что было открыто его предками. Йо вместе с тем сближается с героем анекдотич. юмористич. сказки о хитрецах и обманщиках. Йо выступает как сказочный вариант божеств. трикстера Легба, младшего сына Маву-Лиза, характеризуясь как типичный герой трикстерских циклов.

Афр. волшебная сказка во мн. своих чертах не отделилась от своей мифологич. почвы. Символика волшебного, во многом восходящая к древним культовым традициям и мифологич. представлениям и только по мере формирования жанра получающая самостоят. развитие, в афр. волшебной сказке находится ещё в процессе становления. Герой афр. волшебной сказки отличается от классич. героя европ. волшебной сказки большей степенью своей самостоятельности, активности, приближаясь в этом смысле, скорее, к герою «богатырской» сказки, к культурному герою мифа, а иногда по характеру своей деятельности и к трикстеру животной сказки. Он побеждает противников благодаря силе, ловкости, сверхъестеств. качествам, магич. способностям и только в последнюю очередь — благодаря чудесным помощникам, дарителям и пр., в то время как функции героя классич. волшебной сказки более ограничены и в значит. степени связаны соответствующими функциями второстепенных персонажей. Противники героя — часто типичные мифологич. персонажи, «хозяева» воды и т. д., персонифицированные силы природы, образы, порождаемые тотемич. верованиями, связанные с обрядами инициации и т. п. В роли помощников героя, дарителей выступают божества и духи (вмешательство к-рых может иметь важное значение в развитии сюжета) или трикстер сказки о животных. Сюжетная структура афр. волшебной сказки также несёт на себе печать архаики.

Этич. категории в волшебных сказках играют существ. роль в развитии сюжета. Подобная оценочная характеристика сложившимся волшебным сказкам свойственна в большей мере, чем архаическим.

Наряду с архаич. формами встречаются и типичные волшебные сказки с традиц. героем, классич. разработкой сюжета и закреплённой последовательностью мотивов в сюжете. Эти поздние формы волшебной сказки, характерные для развитого фольклора, отмечены, в частности, у мн. народов Зап. Африки, что обусловливается как более высоким стадиальным уровнем, так и влиянием араб. фольклора, пришедшего вместе с мусульм. культурой. Развитая форма жанра обнаруживается и в др. центрах араб., а также инд. влияния — фольклор суахили (вост.-афр. побережье).

Эпос представлен на Афр. континенте во всём многообразии форм: героич. «богатырские» сказки, архаич. сказочно-мифологич. эпосы, династийные «придворные» предания, классич. образцы эпоса — сказания о Сундьяте. Формируясь в период разложения первобытнообщинного строя и на ранних этапах развития классового общества, героич. эпос принадлежит определ. ступени человеческой культуры и относится к наиб. поздним формам устного нар. творчества. Однако отд. элементы эпич. героики начинают складываться гораздо раньше, в рамках разных жанров фольклора доклассового общества.

Если в своей развитой форме эпос, возникновение к-рого обусловлено достаточно высоким уровнем социального развития, процессами этнич. консолидации и формирования государственности, обнаруживается лишь у нек-рых афр. народов, то такие фольклорные формы, как героич. сказка, где уже намечаются черты эпич. жанра, встречаются у мн. народов Африки.

Традиц. герой героич. сказки — мальчик, рождённый единственной спасшейся от чудовища женщиной. Для него характерно «чудесное» рождение (заговорил в чреве матери, появился с амулетом на шее из нарыва на ноге матери и т. п.), «чудесное» происхождение (сын Солнца и пр.), «чудесный» рост (мать отлучилась на минуту от новорождённого, а, вернувшись, застала взрослого мужчину), сверхъестеств. сила, ум, ловкость, магич. способности. Герой борется и побеждает сказочно-мифологич. противников — змею-радугу, фантастич. (проглатывающее) чудовище, врагов племени (Бокеньяне у ронга, Дитаолане и Литаолане у суто, Мвиндо у ньянга и др.). Наиб. архаич. варианты этих героич. сказок близки к мифам о добывании воды. Мотив борьбы героя с хранителями воды сохраняется и в нек-рых эпич. преданиях. Это относится в первую очередь к зап.-афр. народам, в мифологии к-рых божества и духи воды играли очень важную роль, что, по-видимому, и обусловило распространённость этого мотива в их фольклоре. Убив чудовище, герой освобождает свой народ (племя, селение). Однако героико-эпич. тема в сказках о проглатывающем чудовище ещё не получает законч. развития. Об этом свидетельствует эпилог сказок: герой убивает чудовище и выпускает всех проглоченных, люди делают героя вождём, но затем из страха или зависти к его сверхъестеств. качествам пытаются убить. Судьба эпич. героя иная — его подвиг всегда вознаграждается. Обозначению этого мотива как змееборческого способствует то, что в роли хозяина воды выступает обыкновенно змей (но также крокодил, чудовище). Сказочно-мифологич. тексты на этот сюжет повествуют о герое, убивающем змея, чтобы спасти девушку, предназначавшуюся ему в жертву. При этом спаситель девушки оказывается нарушителем традиц. норм и убийство змея оборачивается несчастьем для всего племени, к-рое лишается покровительства змея — духа воды (озера, колодца и т. п.) и соответственно воды. Действия героя нарушают, т. о., равновесие между силами природы и человеческим обществом — отношения, хотя и тяготящие людей (необходимость жертвоприношений), но тем не менее признаваемые жизненно необходимыми. После разрушения этих взаимообеспечивающих отношений люди гибнут от засухи и голода и покидают страну, собственно, племя перестаёт существовать. Юноша, убивший змея и спасший девушку, не женится на ней; его ждёт наказание за совершённое им преступление, а отнюдь не вознаграждение. Характерно, что такой герой не наделён «чудесными» качествами («чудесное» рождение, «чудесные» способности), т. е. не воспринимается как герой (ср. легенду о Бида, змее страны Вагаду).

Преодоление мифологич. представлений выражается в том, что змееборч. мотив в текстах эпич. характера получает иное освещение. Змей уже воспринимается не как «хозяин», даритель воды, а как её страж, препятствующий доступу к воде, и убийство змея оценивается как героич. деяние. Т. о., герой — избавитель девушки одновременно является и благодетелем всего социума. Его деяния вознаграждаются: герой женится на девушке, а в нек-рых случаях вместе с рукой девушки, принадлежащей к правящему клану, герой получает и власть. (Ср. легенду хауса о Баяджиде, убившем змея страны, где правила Даура, к-рый женится на ней и становится царём. Сын Баяджиды и Дауры, Баво, считается родоначальником хауса.)

Мотив «героич. сватовства», намечающийся в преданиях о змееборцах, вообще не получил в Африке большого распространения (сравнительно с др. архаич. эпосами). Он встречается в виде отд. эпизодов, более или менее второстепенных мотивов в преданиях мбунду (Ангола) о Судика-Мбамби, ньянга (Заир) о Мвиндо, а также на периферии эпосов монго, манденгов и др.

Примером архаич. форм эпосов на Афр. континенте могут служить также предания фанг (Габон), известные как «мвет» (по названию муз. инструмента, на к-ром аккомпанирует себе сказитель) и представляющие собой многофигурные циклы архаич. волшебных сказок с элементами эпич. и мифологич. преданий.

Архаичность, насыщенность мифологич. представлениями характерна для всего афр. фольклора, и эпоса в том числе. Эпос как один из сравнительно поздних фольклорных жанров синкретичен по своей природе. Он развивается на основе уже существующих мифологич. и сказочных традиций, вбирая в себя готовые сюжеты, мотивы, образы, к-рые затем перерабатываются, приспосабливаются к осн. идее эпич. произведения. Сам же лейтмотив каждого отд. эпич. цикла — явление сугубо специфическое, т. к. обусловлен комплексом историко-этнографич., стадиальных, региональных различий. Так, в эпич. преданиях о Лианжа и Нсонго отразилась история миграции групп племён монго-нкундо в бассейн р. Конго. Лейтмотивом героич. цикла о Фаране, царе Гао (Сонгай), является непрестанная борьба рыбаков сорко за свои права на реч. угодья Нигера с др. племенами. Эпич. предания суахили о Лионго Фумо отразили борьбу за власть среди представителей правящего рода. Эпич. предание о Сундьяте — вершина известных нам афр. эпосов, классич. образец жанра. В отличие от догос. эпосов монго, сорко и др., предание манденгов повествует об основателе манденгской державы, история Сундьяты — это история создания могуществ. империи афр. средневековья Мандинг (Мали). Эпико-историч. предания — сравнительно поздняя форма жанра, относимая к исторически близкому нам периоду. Их характеризует приближённость к конкретной историч. ситуации, придающая им известную «историчность» и «реалистичность», что достигается за счёт сравнительно небольшой доли «чудесных» элементов в тексте предания. Примером могут служить предания бамбара о Буакариджане, приурочиваемые сказителем ко времени правления в Сегу Да Монзона (кон. 18—нач. 19 вв.), отмеченные значит. социологизацией текста, а также предания зулу (Юж. Африка) о Чаке (ок. 1787—1828).

Исполнение эпич. преданий в каждом отд. регионе имело свой характер. У монго, напр., они были известны всем и могли быть пересказаны любым членом племени (в т. ч. женщинами и детьми). В то же время существовали и проф. исполнители, занимавшие особое положение и пользовавшиеся заботами в обществе. Исполнение эпоса монго рассказчиком (вернее, певцом-вемби) обычно занимало неск. вечеров. Повествование чередовалось с хорами слушателей — мужским и женским, к-рые ему вторили, подчёркивая особо важные моменты развития сюжета, участвуя в исполнении многочисл. песенных вставок — повтор ритмич. мест, иногда значимой или малопонятной фразы и т. д. Формы бытования классич. эпоса у манденгов соответствовали значимости этих преданий для их носителей. Хранителями традиций в Мали были дьели (дьяли), или гриоты, составлявшие в обществе манденгов особую касту. Каждая деревня имела гриота, хранившего её историю и историю всей области и населявших эту область племён, генеалогич. перечни вождей и т. д. Гриоты проходили многолетнее обучение и, закончив его, сразу принимались за обучение своих учеников. Генеалогич. списки произносились скороговоркой, иногда монотонно и нараспев, а вставки-дополнения звучали как своего рода поэмы. Гриоты выступали перед деревенской аудиторией по особым, значит. поводам — в случае смерти старейшего по возрасту и т. п. История же вождей и царей предназначалась для огранич. круга «знатных». У каждого правителя был свой дьели, исполнявший должность советника, хранителя традиций, офиц. историка, а также глашатая (были и женщины-сказительницы, обслуживавшие жён вождей). В нек-рых областях существовали целые деревни гриотов. Большим влиянием пользовались гриоты рода Диабате д. Кейла, расположенной возле г. Кангаба, куда стекались прошедшие предварит. обучение гриоты Судана, Сенегала, Гвинеи для совершенствования своего искусства под их руководством. Привилегией гриотов Диабате являлось их участие в торжеств. церемонии перекрытия крыши в святилище Каман Болон в Кан-

габе. Во время этой церемонии они рассказывали посвящённым историю Мандинга («тайны» Мандинга), миф о сотворении мира, историю мифич. предков манденгов, завершая это повествование генеалогией клана Сунъяты Кейта и родственных или союзных с ними кланов; рассказывалась также история Мухаммеда. Офиц. предания гриотов отличались большей статичностью текста (по сравнению с нар. вариантами), передаваемого из поколения в поколение, его относит. строгостью и «историчностью». Части предания, касающиеся предков и потомков Сунъяты, существенно различаются между собой в разных версиях, что объясняется в значит. мере тем, что разные школы традиционалистов согласовывали генеалогию клана, к-рый они «обслуживали», с родословной Сунъяты, через его сыновей или др. родственников. Эта прикреплённость хранителей традиции к правителям, подвиги к-рых они воспевали, порождала определ. ориентацию преданий; кроме того, неск. исторически сложившихся в сев. и юж. Мали центров традиционалистов отражали в своих версиях особенности истории региона, что и приводило к несоответствиям и даже противоречиям в текстах.

Е. С. Котляр.

ФОЛЬКЛО́Р НАРО́ДОВ СЕ́ВЕРНОЙ А́ФРИКИ. Богатство фольклора берберов Сев. Африки (тамазигт, рифы, шлёхи, туареги, кабилы и др.) отмечалось Ибн Хальдуном. Устная нар. поэзия более всего развита у кабилов (Алжир) и шлёхов (Марокко). Она довольно разнообразна в жанровом отношении. Так, у кабилов популярны лирич. стихотворения: отдельные (асефра) и объединённые единой темой и составляющие поэмы (тизрарины). В эпич. поэзии воспеваются доблесть и отвага предков, жизнь пророка и святых. В период нац.-освободит. движения она вдохновляла народ на борьбу против колонизаторов. Произв. поэтов-кабилов исполняются под аккомпанемент муз. инструментов. Среди наиб. известных сочинителей (амдиязов) — Си Хамму (16 в.), Мухаммед аль-Аузали (18 в.), автор поэмы «Океан слёз» Си Моханд (19 в.). В поэзии шлёхов встречаются поэмы эпич., религ. и сатирич. содержания (тамдгаазжи). В поэмах-имайт речь идёт о дружбе, любви и любовных страданиях. И тамдгаазжи, и имайты исполняются без аккомпанемента муз. инструментов. Тайфферт — короткая поэма о жизни соплеменников, о войнах и праздниках — поётся одним или неск. певцами под муз. аккомпанемент. Излан — короткие поэмы, исполняемые группами певцов без аккомпанемента, посвящены обычно повседневной жизни. Хади — поэма с религ. окраской; популярна «Поэма о Саби», герой к-рой отправился в ад ради спасения родителей.

Песни берберов по содержанию и назначению делятся на обрядовые, исполняемые во время обручения, свадьбы и похорон; календарно-обрядовые, сопровождающие праздник жатвы и сбора урожая; трудовые, поющиеся ремесленниками или женщинами во время выполнения домашних работ; лирические и детские.

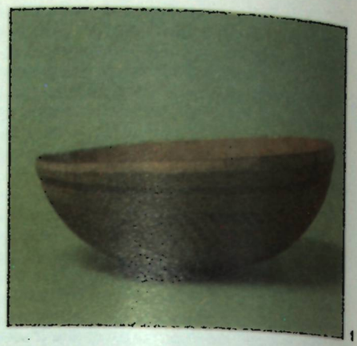



Фок 1. Калебас. 2. Сигаретница. 3. Топор. 4. Топорик. 5. Муз. Музей антропологии и этнографии имени Петра Великого. Ленинград.

Многочисленны и разнообразны сказки. Животные сказки предназначены для всех, а бытовые — в основном для мужской аудитории. Герои животных сказок — звери и птицы местной фауны и домашние животные; их центр. герой — Шакал. Существует неск. циклов о Шакале. Волшебные сказки берберов характеризуются разнообразием сюжетов. Встречаются сюжеты, широко известные во всём мире, и чисто берберские. Популярны сказки, герой к-рых — сирота. Волшебные сказки берберов Магриба рассказывают только женщины в женской и детской аудитории. Существует запрет на рассказывание сказок днём.

Бытовые сказки повествуют о ворах, разбойниках, о мудром отгадывании загадок, о плутах, о неверных жёнах, дураках и др. Популярны сказки о знаменитом берберском плуте (Си Джоха в Марокко, Си Джеха в Алжире), близком ср.-азиат. Ходже Насреддину. Существует множество пословиц и поговорок, отразивших условия жизни, быта, историю и трудовую деятельность берберов.

Фольклор арабов Магриба близок фольклору арабов Востока. Бытует на алж., марокканском и тунисском диалектах араб. яз. и имеет специфич. нац. колорит. Возникают песни, сказки, пословицы и поговорки, загадки. Нар. араб. поэты (меддахи) и в 16 в. продолжают развивать темы др.-араб. поэзии: Лахдар бен Хлуф (16 в.) прославлял пророка, Мухаммед бен Сахла (18 в.) воспевал в своих газелях любовь и страдания. В период франц. колон. господства нар. поэты Алжира призывали народ к сопротивлению (Бен Брахим, Бен Хаммади, Мохаммед Бельхейр, аль-Аалами и др.).

В Марокко в 16 в. достигла расцвета нар. поэзия, сложившаяся только на мальхуне (смесь марокканского диалекта араб. яз. с классич. араб. яз.). Её жанры, заимствованные из араб. классич. поэзии (газель, азу, аш-шахт, хамрийат, мадх и др.), обладают собственными. Родоначальник поэзии на мальхуне — Абд аль-Азиз аль-Маграуи (умер в 17 в.), автор касыды «Гимн пророку». Произв. шейха (бродячего певца) Абд ар Рахмана аль-Мажзуба (16 в.) вызвали многочисл. подражания. Мухаммед бен Али (18 в.) известен своей касыдой «О харасе». Шейх аль-Мадани ат-Турки (19 в.) создавал вакхич. касыды. Поэзия на мальхуне жива поныне. Популярны жафрийат (предсказания) Факиха аль-Умаири. Касыды исполняются по радио, телевидению и на фестивалях.

Обрядовая поэзия арабов Магриба представлена свадебными и похоронными песнями, а также песнями, связанными с мусульм. праздниками. В Алжире и Марокко популярны песни хауфи, исполняемые женщинами во время прогулок в саду, стирки белья в реке и т. п., любовные песни аруби и их разновидности — «песни на качелях». В сказках Магриба заметно влияние араб. сказок Востока и берберских: сказки о животных, волшебные и бытовые. Популярен цикл о плуте Жхе, напоминающем своими проделками берберского Си Джоху. *И. Г. Кушев.*

ФОН, фонгбе (самоназв.), дагомейцы, народ на Ю. Бенина и Ю.-В. Того. Числ. 2,44 млн. чел. (1983, оценка). Говорят на одном из ква языков. Составляли этнич. основу нас. гос-ва Дагомея. Осн. занятие — тропич. земледелие, выращивание масличной пальмы. По культуре близки к *эве*. Сохраняют традиц. верования, часть — христиане (католики) и мусульмане.

ФОН ИСКУ́ССТВО. Традиц. иск-во фон представлено многочисл. памятниками дерев. и металлич. круглой пластики, среди к-рых наиб. интересна жел. статуя божества железа и войны Гу (выс. 165 см), выполненная в обобщённых и схематичных формах. В более реальной манере исполняется мелкая бронз. пластика — фигурки людей и животных, сцены труда и быта, изображения праздничных и ритуальных процессий. С культом Гу связаны мн. дерев. статуэтки — стоящие мужские фигуры вытянутых пропорций, держащие в одной или обеих руках ритуальные мечи. В отличие от металлич. скульптуры, они, как правило, наделены угрожающим выражением лица. Особое место занимают в традиц. пластике Ф. дерев. фигурки, органично соединяющие черты человека и животного. Их устойчивый внеш. признак — широко распростёртые и согнутые в локтях руки, в к-рых, возможно, ранее были символич. предметы. Более условно трактованы ритуальные женские фигуры с ребёнком за спиной и поднятыми руками, держащими над головой сосуд. В них видна зависимость от первоначальной дерев. заготовки и открыто подчёркнут геометризм осн. объёмов.



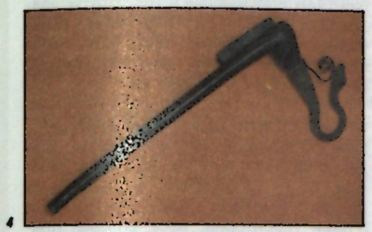



Фон искусство. 1. Сидящая женская фигура. Бронза. Британский музей. Лондон. 2. Деревянная статуэтка. Музей человека. Париж.





Большой интерес представляют изделия, к-рые условно могут быть отнесены к декор.-прикл. иск-ву, — сиденья, украшенные вставками или накладками из серебра и слоновой кости, сосуды для жертвенных возлияний и гадания, реликварии и т. д. Нек-рые королев. сиденья — это сложные многофигурные композиции, иногда двух- и трёхъярусные, состоящие из фигур людей, животных и птиц и нередко носящие повествоват.-жанровый характер. Обычно их покрывают полихромной росписью, включающей, помимо традиц. для Африки цветов — белого, чёрного и разл. оттенков охры, также синюю и зелёную краски.

Лит.: Willett F., African art, L., 1977.

Н. Е. Григорович.

ФО́НИО, однолетний злак рода *росичка*.

ФО́РМЕН (Forman) Лайонел (1927—1959), деятель коммунистич. движения Юж. Африки, журналист, историк. Учился в Кейптаунском и Витватерсрандском (Йоханнесбург) ун-тах, был одним из руководителей юж.-афр. прогрессивного студенч. движения. В 1950 избран в Исполком юж.-афр. Нац. союза студентов; руководил делегацией этого союза на Конгрессе Междунар. союза студентов (МСС) в Варшаве. Будучи избран в состав Исполкома МСС, в течение двух лет работал в отделе печати штаб-квартиры МСС в Праге. Вернувшись на родину в нач. 1954, практиковал в качестве адвоката, но осн. обществ. деятельностью Ф. была работа редактора юж.-афр. прогрессивного еженедельника «Адванс» («Advance»), а после его запрещения — еженедельника «Нью эйдж» («New Age»). Ф. внёс вклад в марксистское изучение истории Юж. Африки. Его историч. исследования публиковались в журналах, газетах и отд. брошюрами (ряд публикаций — посмертно). В дек. 1956 Ф. вместе со многими видными юж.-афр. обществ. деятелями был обвинён в «гос. измене». Находясь под судом, умер в результате тяжёлой болезни сердца.

Соч.: Chapters in the history of the march to freedom, Cape Town, 1959; Black and white in S. A. history (Lionel Forman anniversary booklet; from the notebooks of Lionel Forman), Cape Town, 1960; в рус. пер. — Процесс о государственной измене в Южно-Африканском Союзе, М., 1959 (совм. с С. Сахсом). *А. Б. Давидсон.*

ФО́РСТЕР (Vorster) Балтазар Иоханнес (1915—1983), гос. и политич. деятель ЮАР. Род. в семье фермера-африканера. По образованию юрист. Окончил Стелленбосский ун-т (ЮАР). Во время 2-й мировой войны выступал за сотрудничество с Германией; в 1942—44 был интернирован, находился в лагере для прогитлеровских элементов. После прихода к власти в ЮАС Националистич. партии стал чл. парламента (1953). В 1961—66 мин. юстиции, полиции и тюрем в пр-ве Х. Фервуда, в 1966—78 премьер-мин., в 1978—79 през. ЮАР. С именем Ф. связано введение репрессивного законодательства, ужесточение политики *апартхейда*. *А. Б. Давидсон.*

ФО́РТЕС (Fortes) Мейер (р. 1906), англ. этнограф и социолог. Проф. социальной антропологии Кембриджского ун-та (Великобритания) в 1950—73. С 1934 проводил изучение народов Африки (талленси, ашанти, тсвана и др.). Исследовал традиц. социальную структуру и её изменения в конкретных «социальных ситуациях», системы родства, мировоззрения афр. народов. Исходя из позиций функциональной школы, считал традиц. институты жизненно необходимыми, их разрушение — вредным для развития афр. народов.

Соч.: The dynamics of clanship among the Tallensi, Osterhout—, 1967; Oedipus and Job in West African religion, Camb., 1959; Kinship and the social order, Chi., 1969; Time and social structure, L.—N. Y., 1970.

Лит.: Токарев С. А., История зарубежной этнографии, М., 1978; Веселкин Е. А., Кризис британской социальной антропологии, М., 1977.

ФО́ССА (Cryptoprocta ferox), хищное млекопитающее сем. виверровых. Эндемик Мадагаскара. Самый крупный наземный хищник о-ва — дл. тела до 1 м, хвоста 60—90 см. Окраска однотонная, рыжевато-бурая; бывают чёрные особи. Внешне несколько напоминает пуму. Распространена на Мадагаскаре повсюду, исключая центр. части Высокого плато. Осн. добыча Ф. — лемуры. С Ф. связаны многочисл. полуфантастич. поверья, рисующие этого зверя кровожадным и жестоким. Однако для человека Ф. не опасна. Числ. быстро сокращается, внесена в Красную книгу МСОП. *Е. Н. Матюшкин.*

ФРАМИ́РЭ, растение рода *терминалия*.

ФРАНК КФА, ден. единица франкоязычных стран Зап. и Экв. Африки. Введена на основании декрета франц. пра ва от 26 дек. 1945. С провозглашением со 2-й пол. 1960-х гг. независимости Бенина, БСК (Кот-Дивуар), Верх. Вольты (Буркина-Фасо), Габона, Камеруна, Конго, Нигера, Сенегала, Того, ЦАР, Чада, Коморских О-вов эти страны ввели у себя новую ден. единицу, к-рая в странах — членах Зап.-афр. валютного союза носит название франк афр. финанс. сообщества, а в странах Валютного союза Центр. Африки — франк финанс. сотрудничества в Африке. В связи с тем, что три начальные буквы названия нового франка (на франц. яз.) остались без изменения, за ним сохраняется прежнее сокращённое обозначение — франк КФА. Обычно он называется афр. франком. Золотое содержание франка КФА МВФ не зафиксировано (см. *Валютные зоны и группировки*). 1 франц. франк = 50 франкам КФА (1982). Мали и Коморские О-ва эмитируют свои собств. валюты. 1 франц. франк = 100 малийским франкам, или 50 коморским франкам (1982). *В. В. Павлов.*

ФРА́НКО-ИСПА́НСКИЕ КОНВЕ́НЦИИ 1904 И 1912 О МАРО́ККО. Франко-исп. конвенция 1904 о разделе Марокко на сферы влияния, подписана 3 октября. В сферу влияния Испании вошли часть Сев. Марокко, исключая гг. Фес и Таза, и часть Юго-Зап. Марокко. Кроме того, Франция признала права Испании на область Санта-Крус-де-Мар-Пекенья (Ифни), уступленную Испании марокканским султаном по договору 1860. Испания получила право «следить за порядком» и оказывать в

своей зоне «помощь» марокканскому пр-ву в проведении адм. и др. реформ. При этом исп. пр-во обязалось в течение 15 лет ничего не предпринимать в своей зоне без предварит. согласия Франции. В случае, если бы Франция и Испания совместно признали невозможность сохранения статус-кво в Марокко, Испания до истечения этого срока приобрела полную свободу действий в своей зоне. Испания обязалась не уступать во владение никакой другой державе (имелась в виду Германия) какой-либо части своей зоны, а также не возводить укреплений на марокканском побережье к западу от Мелильи. Танжер выделялся из исп. зоны и сохранял особый режим. 1 сент. 1905 эта конвенция была дополнена новым секретным соглашением, предусматривавшим меры для пресечения контрабандной торговли оружием и уточнявшим экономические и финансовые интересы Франции и Испании в Марокко.

Франко-исп. конвенция 1912 о разделе Марокко, подписана 27 ноября. Согласно этой конвенции, часть зоны, отведённой Испании в Юго-Зап. Марокко по соглашению 1904, отходила к Франции. В результате общая площадь исп. Марокко составила 28 тыс. км², а площадь франц. Марокко — 572 тыс. км². Франция и Испания согласились не допускать стр-ва укреплений на марокканском побережье от Мелильи до устья р. Себу, причём Испания обязалась никому не уступать ни под каким предлогом, хотя бы временно, права на свою зону или часть её. Танжер с прилегающей терр. получал особый режим, характер к-рого должен был быть определён позже (см. в ст. *Танжерский вопрос*). Превращение Марокко в результате Ф.-и. к. в колонии Франции и Испании завершило раздел Африки между империалистич. державами перед 1-й мировой войной.

В. С. Кудрявцев.

ФРА́НКО-ИТАЛЬЯ́НСКОЕ СОГЛАШЕ́НИЕ 1902, о разделе сфер влияния в Сев. Африке. Явилось развитием соглашения 1900, по к-рому Франция признавала итал. притязания на Триполитанию и Киренаику, а Италия — притязания Франции на Марокко. По Ф.-и. с. 1902 обе стороны обязались сохранять строгий нейтралитет в случае, если одна из них станет объектом неспровоцированного нападения или вследствие прямого вызова будет вынуждена принять на себя инициативу объявления войны. Фактически это соглашение знаменовало начало оформления раздела сфер влияния в Сев. Африке между империалистич. державами. *В. С. Кудрявцев.*

ФРА́НКО-МАРОККА́НСКАЯ ВОЙНА́ 1844, колон. война Франции против Марокко. Поводом для её начала послужило бегство на терр. Марокко *Абд аль-Кадира,* пользовавшегося поддержкой марокканского пр-ва. Командующий франц. оккупац. армией в Алжире маршал Бюжо потребовал в ультимативной форме от марокканского султана *Абд ар-Рахмана* выдачи Абд аль-Кадира и роспуска войск, сконцентрированных на алж.-марокканской границе. Получив отказ, Бюжо вторгся на марокканскую терр. около г. Уджда и, разгромив 15 июля отряд марокканцев, начал продвижение в глубь страны. Абд ар-Рахман объявил священную войну (джихад) французам и собрал 50-тысячную армию во главе с наследником престола Сиди Мухаммедом. 14 авг. в сражении у р. Исли марокканская армия, несмотря на численный перевес, потерпела сокрушит. поражение. Франц. эскадра сокрушит. поражение. Франц. эскадра подвергла бомбардировке 6 авг. Танжер и 15 авг. Могадор (совр. Эс-Сувейра; последний был оккупирован). Однако опасаясь вмешательства Великобритании, Бюжо вывел войска из Марокко. По Танжерскому мирному договору (10 сент. 1844) султан обязывался прекратить поддержку Абд аль-Кадиру и выдворить его с марокканской терр., а также признать в качестве франко-марокканской границы прежнюю линию разграничения марокканских и тур. владений. Последний пункт соглашения был заменён *Лалла-Марнийским договором 1845.* *В. Г. Расницын.*

ФРАНЦУ́ЗСКАЯ ГВИНЕ́Я (Guinée Française), франц. колония в 1895—1958 (с 1947 — «заморская терр.»). Адм. ц. — г. Конакри. Входила в состав Франц. Зап. Африки. С 1958 независимое гос-во Гвинея.

ФРАНЦУ́ЗСКАЯ ЗА́ПАДНАЯ А́ФРИКА (ФЗА; Afrique Occidentale Française), политико-адм. объединение колон. владений Франции в Зап. Африке, созданное в 1895—1904. К 1958 в состав ФЗА входили: Сенегал, Мавритания, Франц. Судан, Франц. Гвинея, БСК, Верх. Вольта, Дагомея, Нигер. Адм. ц. — г. Дакар (Сенегал). Под давлением усилившегося после 2-й мировой войны антиимпериалистич. движения франц. пр-во было вынуждено предоставить в конце сент. 1958 колониям, входившим в ФЗА, статус авт. республик. В 1958 Франц. Гвинея была провозглашена независимой Гвинеей. В 1960 провозгласили независимость БСК (совр. Кот-Дивуар), Дагомея (совр. Бенин), Верх. Вольта (совр. Буркина-Фасо), Нигер, Мавритания, а также Сенегал и Мали (быв. Франц. Судан).

ФРАНЦУ́ЗСКАЯ ТЕРРИТО́РИЯ АФА́РОВ И И́ССА (ФТАИ; Territoire Français des Afars et des Issas), колон. владение Франции на С.-В. Африки. Адм. ц. — г. Джибути. До 1967 колония *Французский Берег Сомали* (Франц. Сомали). В июле 1967 после референдума было введено внутреннее самоуправление: учреждены палата депутатов (40 деп., избиравшихся всеобщим прямым голосованием сроком на 5 лет) и правительств. совет, члены к-рого избирались палатой депутатов. В марте 1977 в Париже была проведена конференция «круглого стола» с представителями джибутийских политич. партий о предоставлении независимости ФТАИ. В ходе референдума 8 мая 1977 нас. терр. высказалось за предоставление Джибути независимости. 27 июня 1977 была провозглашена Респ. Джибути. *Ю. В. Куплянин.*

ФРАНЦУ́ЗСКАЯ ЭКВАТОРИА́ЛЬНАЯ А́ФРИКА (ФЭА; Afrique Equatoriale Française), политико-адм. объединение франц. колон. владений в Центр. Африке, генерал-губернаторство. Адм. ц. — г. Браззавиль. Созд. в 1910. В состав ФЭА входили: в 1910—14 — Габон, Ср. Конго, Убанги-Шари—Чад, в 1914—20 — Габон, Ср. Конго, Убанги-Шари (Чад являлся терр., «примыкающей» к Убанги-Шари), в 1920—58 — Габон, Ср. Конго, Убанги-Шари, Чад (согласно франц. конституции 1946, получившие в 1947 статус «заморских терр.»). В 1958 ФЭА была упразднена, четыре терр. ФЭА были провозглашены авт. республиками в составе Франц. Сообщества.

В. Я. Стекольщиков.

ФРАНЦУ́ЗСКИЙ БЕ́РЕГ СОМАЛИ́ (ФБС; Côte Française des Somalis), колон. владение Франции на С.-В. Африки с 1896. Адм. ц. — г. Джибути. Установление франц. контроля над внутренними р-нами территории, населёнными племенами исса, завершилось к 1917. С 1946 «заморская терр.» Франции. В марте 1967 был проведён референдум о статусе терр., с июля 1967 ФБС получил внутреннее самоуправление и стал именоваться *Французской территорией афаров и исса.* *Ю. В. Куплянин.*

ФРАНЦУ́ЗСКИЙ СУДА́Н (Soudan Français), с 1890 франц. адм.-терр. единица в Африке, в ср. течении рр. Сенегал и Нигер (адм. ц. — г. Каес); с 1892 колония. В 1895 Ф. С. был включён в состав Франц. Зап. Африки. Границы и назв. колонии менялись. В 1920 адм. ц. Ф. С. был перенесён в г. Бамако. В 1958 Ф. С. стал авт. Суданской Респ.; в 1959 она вместе с Сенегалом образовала Федерацию Мали, входившую во Франц. Сообщество. После распада федерации (авг. 1960) Суданская Респ. в сент. 1960 была провозглашена независимой респ. под назв. Мали.

ФРАНЦУ́ЗСКОЕ КО́НГО (Congo Français), франц. колон. владение в Центр. Африке, в басс. рр. Конго и Квилу. В 1882—85 Ф. К. наз. терр., включавшую и правобережье, и левобережье р. Конго; с 1885 (после Берлинской конференции 1884—85) Ф. К. стало называться лишь правобережье. В 1886 от Ф. К. отделился в качестве особой колонии Габон. В 1888 Ф. К. и Габон были слиты опять в единую колонию, снова названную в 1891 Ф. К. В 1903 в составе Ф. К. были созданы две колонии — Ср. Конго и Габон. В 1910 Ф. К. преобразовано в генерал-губернаторство *Французская Экваториальная Африка* (в состав к-рого вошла также колония Убанги-Шари—Чад). *В. Я. Стекольщиков.*

ФРАНЦУ́ЗСКОЕ МАРО́ККО, Французская зона Марокко, название франц. протектората на терр. Марокко в 1912—56. Независимость Ф. М. провозглашена в соответствии с *марокканско-французской декларацией 1956.* *Г. Н. Уткин*

ФРИ́А (Fria), город на З. Гвинеи. Адм. ц. обл. Фриа. Ок. 50 тыс. жит. Жел. дорога и автодорога связывают Фриа с Конакри. Ф. — важнейший пром. центр Гвинеи по произ-ву глинозёма на базе бокситов. *Л. П. Калинина.*

«ФРИ́ГИА» («FRIGUIA»), смешанная компания в Гвинее, занятая произ-вом глинозёма (р-н Фриа). Осн. в 1973 на базе междунар. консорциума «Компани энтернасьональ пур ла продюксьон де л'алюмин». 49% акций принадлежит гос-ву, 19,25% — «Норанда» (США), 18,25% — «Пешине» (Франция), 6% — «Бритиш алюминиум» (Великобритания), 5% — «Алюсюис» (Швейцария), 2,5% — «Ферайнигте алюминиум верке» (ФРГ). Запасы 560 млн. т, произ-во 700 тыс. т. Местонахождение — Фриа, Конакри. *Л. П. Калинина.*

ФРИТА́УН (Freetown), столица Сьерра-Леоне. Адм. ц. Зап. пров. Расположена на побережье Атлантич. ок. 325 тыс. жит. (1980, оценка). Климат экв.-муссонный. Ср. темп-ры янв. 27°С, июля 24,4°С; осадков ок. 4400 мм в год. Во Ф. сосредоточено большинство кр. пром. пр-тий. Осн. отрасли пром-сти: металлообр. (произ-во с.-х. оборудования и запчастей к автомобилям, металлоконструкций и др.), судоверфь, лёгкая (обув., текст.), пищевкус. (произ-во таб. и кондитерских изделий, пальмового масла, переработка арахиса и др.), стройматериалов (з-ды: цем., кирпичный и др.). Развиваются хим., электротехнич., полиграфич. пром-сть. Ф. — важный трансп. узел. Гл. мор. порт (вывоз пальмовых орехов и масла, какао, алмазов и др.); связан автодорогами с осн. городами страны. Близ Ф. — междунар. аэропорт Лунги. Действует паромная переправа Ф. — Лунги.





Отель «Парамаунт». 1960.

Осн. в 1787 англичанами под назв. Гринвилстаун (с 1792 — Ф.). В 1789 разрушен темне. В 1808—71 база брит. королев. флота. В 1808—1961 адм. ц. англ. колонии Сьерра-Леоне.

Город расположен узкой полосой вдоль берега естеств. гавани и на прилегающих холмах. Первоначально имел регулярную планировку, с сер. 19 в. застраивался беспорядочно. Центр Ф. имеет облик небольшого англ. городка 2-й пол. 19 в. Преобладают дома с двускатными крышами, нижним кирпичным и верхним дерев. этажами. Остатки англ. форта Торнтон (1796, реконструкция 1952), здания Ун-та Сьерра-Леоне (1827) и колледжа Фура-Бей (1851), собор Сент-Джордж (1852) — в духе англ. викторианской архитектуры, мечеть Фула, 4-этажный отель «Парамаунт» (1960, арх. Дж. В. А. Кьюбит), здания парламента, почтамта и др. обществ. и адм. здания (все — 1960—70-е гг.). В вост. части — пром. р-н, старый рынок и кам. «португ. лестница» (15 в.), по к-рой невольников вели на галеры. Нац. музей Сьерра-Леоне (осн. в 1959, по др. данным — в 1957): колл. произв. нар. иск-ва (маски, скульптура).

В. Л. Воронина, Е. Г. Смирнов.

ФРОБЕ́НИУС (Frobenius) Лео (1873—1938), нем. этнограф. С 1904 организовал 12 экспедиций в Африку. Основатель исследоват. ин-та по морфологии культуры (Ин-т им. Фробениуса; Франкфурт-на-Майне). Разрабатывал методику картографирования явлений культуры. Выдвинул идеалистич. теорию о культуре как особом организме, имеющем мистич. начало — душу (Paideuma). В Африке произвольно различал первичные культуры — «хамитскую» матриархальную (Сахара и Сев. Африка) и «эфиопскую» патриархальную (зона саванн); разнообразие афр. культур сводил к сочетанию признаков двух первичных. Признавая богатство афр. культур, ограничивал их содержание и развитие архаич. традициями.

Соч.: Und Afrika sprach, Bd 1—4, B., 1912—19; Kulturgeschichte Afrikas, Z., 1954.

Лит.: Токарев С. А., История зарубежной этнографии, М., 1978.

ФРОНТ НАЦИОНА́ЛЬНОГО ОСВОБОЖДЕ́НИЯ (ФНО), революц.-демократич. партия Алжира. Осн. в 1954 как широкая патриотич. орг-ция, возглавила вооруж. борьбу алж. народа за независимость в 1954—62. В состав ФНО вошли представители рабочих, крестьян, интеллигенции, часть нац. буржуазии и феод. элементов. ФНО образовал (1954) свою воен. орг-цию — Армию нац. освобождения (АНО). 1-й съезд ФНО, состоявшийся в авг. 1956 в долине Суммам (Кабилия), выработал организац. структуру АНО, избрал высш. орган ФНО — Нац. совет алж. революции (НСАР) и принял программу — т. н. Суммамскую платформу. Она предусматривала создание «демократич. и социальной республики», проведение агр. реформы, национализацию осн. средств производства и др. В сент. 1958 ФНО создал Врем. пр-во Алж. Республики (ВПАР). В июне 1962 на сессии НСАР в Триполи (2-й съезд ФНО) была принята новая программа ФНО, определившая осн. задачи нар.-демократич. революции, — Триполийская хартия. Она предусматривала «сознательное созидание на основе социалистич. принципов и народовластия», осуществление агр. реформы, национализацию природных ресурсов, банков, транспорта и внеш. торговли, развитие кооперации, «политику планирования при демократич. участии трудящихся в руководстве экономикой», антиимпериалистич. внешнеполитич. курс, укрепление связей с социалистич. странами. Был поставлен вопрос о необходимости преобразования широкого нац. фронта в политич. партию. В сент. 1962 Политбюро ФНО образовало пр-во Алж. Нар. Демократич. Республики. На 3-м съезде (16—21 апр. 1964) ФНО был оформлен как правящая политич. партия — партия ФНО. Съезд принял программу, т. н. Алж. хартию, и устав партии, избрал ЦК и Политбюро. Программа провозглашала социалистич. путь развития Алжира, ставила задачи планового преобразования экономики, передачи средств произ-ва в руки трудящихся, в области внеш. политики — проведения антиимпериалистич., антиколон. курса. После перехода 19 июня 1965 власти в стране в руки Революц. совета АНДР во главе с Х. Бумедьеном ЦК и Политбюро партии прекратили свою деятельность. Партию возглавил Революц. совет АНДР, были перестроены низовые орг-ции. Под руководством партии ФНО в Алжире осуществлены важные социально-экономич. преобразования. Нац. хартия АНДР 1976 (новая редакция 1986) объявлена базовым идеологич. документом партии, в к-рый съезд партии может вносить изменения. Хартия ставит задачи укрепления нац. независимости и строительства общества, свободного от эксплуатации человека человеком, определяет движущие силы алж. революции — «наёмные трудящиеся физич. и умств. труда, крестьяне, солдаты, молодёжь и революц.-патриотич. элементы». Согласно хартии, доминирующее положение в партии должно принадлежать трудящимся города и крестьянам. Представители зажиточных слоёв нас. не могут занимать ответств. посты в партии и гос-ве. Конституция АНДР 1976 провозгласила партию ФНО «единственной партией страны, направляющей народ на осуществление задач социалистич. революции». 4-й съезд партии (27—31 янв. 1979) высказался за верность Нац. хартии, прогрессивному, антиимпериалистич. курсу. Съезд принял устав партии и внутр. регламент ЦК, установившие чёткую структуру и выборность парт. органов, терр.-производств. принцип её строительства. Согласно уставу, высш. орган партии — съезд. Съезд избирает ЦК во главе с ген. секретарём партии, к-рый назначает членов Политбюро с последующим их утверждением ЦК. Ген. секретарём партии был избран Ш. Бенджедид. Внеочередной съезд партии (15—19 июня

1980) принял директивы по пятилетнему плану развития нар. х-ва АНДР на 1980—84, внёс изменения в устав партии. Партия ФНО провозглашена «авангардной партией алж. народа», целью к-рой является «построение социализма в рамках нац. ценностей и ислама». Устав предусматривает, что все руководящие посты в массовых орг-циях и выборных органах страны должны занимать только члены партии. Резолюция съезда ставит задачу продолжения борьбы против империализма, колониализма и расизма, оказания поддержки нац.-освободит. борьбе народов. 5-й съезд партии (19—22 дек. 1983) подвёл итоги развития АНДР за годы независимости, подтвердил антиимпериалистич. ориентацию Алжира, наметил осн. направления его развития на 1985—89 и до 2000; охарактеризовал алж. революцию как «нар и нац. по своей сути, исламскую по духу, араб. по культуре, созр. и социалистич. по направленности».

Под руководством партии ФНО работают все обществ. орг-ции страны: Всеобщий союз алж. трудящихся, Нац. союз крестьян, Нац. союз алж. молодёжи и др. Партия поддерживает дружеств. связи с КПСС, коммунистич. и рабочими партиями др. стран. Ген. секр. ФНО — Ш. *Бенджедид*. Партия издаёт еженед. «Аль-Муджахид» и «Резолюсьон африкен» («Révolution Africaine»).

Лит.: Национальная хартия Алжирской Народной Демократической Республики, 1976, М., 1979; Algeria. Constitution. 1976, [Alger, 1976]; Les statut du F. L. N., «Révolution Africaine», 1980, № 855. *А. Н. Кузьмин.*

ФРОНТ ОСВОБОЖДЕ́НИЯ МОЗАМБИ́КА (Frente de Libertação de Moçambique — FRELIMO, ФРЕЛИМО), массовая революц.-демократич. орг-ция в Мозамбике. Созд. в 1962 в результате слияния неск. патриотич. орг-ций (Демократич. нац. союза Мозамбика, Мозамбикского нац. афр. союза, Афр союза независимости Мозамбика и др.). Программа ФРЕЛИМО, принятая на 1-м съезде (сент. 1962), поставила задачу ликвидации португ. колониализма, завоевания независимости и создания в стране демократич. строя. Пред. ФРЕЛИМО был избран Э. *Мондлане*. В сент. 1964 ФРЕЛИМО возглавила вооруж. борьбу мозамбикских патриотов против португ. колонизаторов. В ходе этой борьбы вооруж. отряды патриотов освободили значит. часть терр. на С. Мозамбика, где действовали нар. органы власти, было налажено производство мн. товаров широкого потребления, работали школы и санитарные посты. В июле 1968 в освобождённых р-нах на С. Мозамбика состоялся 2-й съезд ФРЕЛИМО, к-рый принял ряд решений: о расширении нац.-освободит. борьбы, о создании Освободит. армии, нар. милиции, об углублении социально-экономич. и политич. преобразований в освобождённых р-нах и др. После свержения фаш. диктатуры в Португалии (25 апр. 1974) ФРЕЛИМО вступила в переговоры с португ. пр-вом о предоставлении Мозамбику нац. независимости. После провозглашения независимости Мозамбика 25 июня 1975 пред. ФРЕЛИМО С. *Машел* (с 1970; после гибели Мондлане) стал през. Нар. Респ. Мозамбик. 3-й съезд ФРЕЛИМО (февр. 1977) принял решение о преобразовании Фронта в *Партию Фрелимо*. *Э. В. Калский.*



Главная улица г. Франсистаун.

ФРОНТ ПОЛИСА́РИО (ФП; Frente Popular para la Liberación de Sakiet el Hamra y Rio de Oro, Народный фронт за освобождение Сегиет-эль-Хамра и Рио-де-Оро), осн. в мае 1973. С момента создания вёл боевые действия против исп. колонизаторов. С нояб. 1975 отряды ФП сражались против марокканско-мавританских войск, оккупировавших Зап. Сахару. В февр. 1976 ФП и Врем. сахарский нац. совет (созд. в дек. 1975) провозгласили образование Сахарской Араб. Демократич. Респ. (САДР). На 3-м съезде (авг. 1976) ФП принял конституцию САДР, Нац. программу и политич. манифест. Программные документы предусматривают установление полной независимости Зап. Сахары и осуществление прогрессивных социально-экономич. преобразований: укрепление нац. экономики, ликвидацию всех форм эксплуатации и др. Во внешнеполитич. плане ФП выступает за широкое междунар. сотрудничество на основе принципов мирного сосуществования, в поддержку народов, борющихся против колониализма, империализма и апартхейда. 4-й съезд ФП (сент. 1978) принял решение о прекращении воен. действий против Мавритании, отказавшейся от своих притязаний на терр. Зап. Сахары. В авг. 1979 ФП подписал соглашение с Мавританией, в соответствии с к-рым последняя подтвердила свой отказ от притязаний на терр. Зап. Сахары и вывела свои войска. 5-й съезд ФП (окт. 1982) осудил вмешательство империализма США в зап.-сахарский конфликт и предложил провести референдум по вопросу о самоопределении Зап. Сахары, при условии вывода марокканских войск и обязательства Марокко начать прямые переговоры с ФП. Руководящие органы ФП: Исполком и Политбюро. Исполком ФП выполняет функции Совета революц. командования, являющегося высш. гос. органом САДР. Пред. Исполкома, ген. секр. ФП и през. САДР — Мухаммед Абдельазиз. ФП издаёт еженедельник на франц. яз. «Сахара либр» («Le Sahara libre»).

К. Андреев.

ФРЭ́НСИСТА́УН (Francistown), город на В. Ботсваны. Адм. ц. Сев.-Вост. окр. 24,8 тыс. жит. (1976, перепись). Жел. и автомоб. дорогами связан с Габороне и Булавайо. Важный пром. центр страны. Ф-ка по произ-ву костной муки, маслобойня, кожев. и швейные пр-тия. Аэропорт.

ФУ́ЛЬБЕ (самоназв.: «рассеянные», «распылённые»), фула, пёлы, фулани, фуланке, филани, бафиланчи, феллата, сильмисси, народ в Зап. Африке (Нигерия, Камерун, Нигер, Бенин, Чад, Того, Буркина-Фасо, Гамбия, Гвинея-Бисау, Гана, Мавритания, Сьерра-Леоне). Числ. 16,89 млн. чел., из них 10 млн. — в Нигерии (1983, оценка). Говорят на *фульфульде языке*. Распространён также яз. хауса.

Вероятно, предки Ф. пришли из Сахары не позже кон. 1-го тыс. н. э. В 11—15 вв. Ф. широко расселились в Зап. Судане. В 19 в. создали гос-ва Фута-Джаллон, Фута-Торо, Масина, Сокото, Адамауа.

Осн. традиц. занятие — кочевое скотво (кр. рог. скот). Ремёсла — кузнечное, ткачество, кожев., окраска кожи и тканей, гончарство. Совр. Ф. занимаются отгонным скот-вом и земледелием, оседлые — только земледелием. Часть ассимилируется хауса. Религия — ислам, у нек-рых кочевых групп сохраняются культы предков и сил природы.

Женщина фульбе.



ФУЛЬФУ́ЛЬДЕ ЯЗЫК, фула язык, фуль, фулани, пёль, пулар, тукулор, один из зап.-атлантич. языков. Распространён в Нигерии, Гвинее, Сенегале, Мали, Камеруне, Буркина-Фасо. Крупнейшие диалекты: западные — фута-торо (Сенегал) и фута-джаллон (Гвинея); центральные — масина (Мали) и вольтийские; восточные — северонигерийские и адамауа (Камерун).

Звуковая система богата смычными (ряды простых, преглоттализованных, преназализованных), имеется количеств. противопоставление звуков (долгота у гласных, геминация у согласных). При стечении согласных отмечаются регрессивная ассимиляция (с результирующей геминатой, типа d+t>tt), соноризация предшеств. согласного (b>m, s>y) и т. п.

Строй Ф. синтетический, сочетающий фузию и агглютинацию. Развита система согласоват. именных классов (более 20). Согласование по классу распространяется на местоимение, прилагательное, числительное и отчасти глагол. Глаголу присущи категории залога (активный, средний, пассивный), вида (совершенный, или перфектив, и несовершенный, или потенциалис), утверждения — отрицания, времени (нейтральное и ретроспективное), наклонения. Осн. порядок следования синтаксич. элементов — «субъект — предикат — объект».

Общей лит. нормы не существует, хотя имеются очаги письм. традиции: в 17—19 вв. использовалась араб. графика (т. н. аджами) для создания на Ф. я. текстов религ., историограф., бытового содержания. Во 2-й пол. 20 в. получила распространение письменность на основе лат. графики, издаются фольклорные тексты, образцы обрядовой и эпич. поэзии. В ряде р-нов (гл. обр. Камерун, Гвинея) Ф. я. используется как язык межэтнич. общения.

Лит.: Зубко Г. В., Коваль А. И., Язык фула, М., 1980; Gadon H., Le Poular, t. 1—2, P., 1913—14; Labouret H., La langue des Peuls ou Foulbé, t. 1—2, Dakar, 1952—55; Klingenheben A., Die Sprache der Ful, Hamb., 1963.

Зубко Г. В., Фула-русско-французский словарь, М., 1980. *А. И. Коваль.*

ФУМБА́Н (Foumban), город в зап. части Камеруна, в Зап. пров. 60 тыс. жит. (1976). Центр важного с.-х. р-на (кофе, прод. культуры, скот-во). Пищевкус. пром-сть. Нац. центр рыбоводства. Кр. туристич. центр Камеруна. Музей иск-ва и традиций народа бамум и дворцовый музей. Центр художеств. ремесла.

ФУНТУ́МИЯ (Funtumia), род растений сем. кутровых. 2 вида, только в Африке, в вечнозелёных и листопадных лесах. Ф. эластичная (F. elastica), т. н. западноафриканское каучуковое дерево, выс. до 35 м; листья крупные, блестящие, с характерными прозрачными точками. Этот вид, встречающийся от Сенегала до Заира, Судана и Уганды, даёт лучший местный каучук, по качеству не уступающий бразильскому. Ф. африканская (F. africana), т. н. ложное каучуковое дерево, выс. до 25 м, с прямым цилиндрич. стволом, распространена от Гвинеи до Анголы, Заира и Юж. Африки. Млечный сок не очень обильный, иногда использовался как заменитель каучука. Древесина белая, с хорошей текстурой, идёт на мебель и домашнюю утварь. Корни, кора и листья используются местным населением как лекарств. средство.

Н. А. Базиловская.

ФУР, фор, фурави, фора (самоназв.), конджара, каджаксе, народ в Судане (плато Дарфур) и соседних р-нах Чада. Числ. 425 тыс. чел., из них в Судане 420 тыс. (1983, оценка). Язык занимает изолированное положение среди нило-сахарских языков. Ф. составляли этнич. основу султаната Дарфур. Испытали сильное влияние суданских арабов.

Традиц. занятия — ручное и пашенное земледелие и скот-во (кр. и мелкий рог. скот, верблюды). Ремёсла — кузнечное, гончарное, кожев., ювелирное, резьба по кости, плетение. По религии — мусульмане-сунниты, незначит. часть сохраняют доисламские верования.

ФУСТА́Т, ср.-век. город в Египте (ныне на терр. Каира). Заложен арабами в 642 как город-лагерь на месте араб. воен. лагеря, осн. в 640. По сведениям егип. историка 9 в., в Ф. уже в 7 в. были дворцы, торг. портики византт. типа (кайсария), бани. В 10 в. Ф. отличался плотной застройкой центра (вокруг мечети Амра ибн аль Аса, 642) 5—7-этажными кирпичными домами, множеством мечетей, бань, базаров, мощёными улицами. Центр ср.-век. иск-ва; открыты фрагменты стенных росписей, резных скульптурных дерев. фризов, образцы расписной керамики (в т. ч. люстровой), стекла.

ФУ́ТА-ДЖАЛЛО́Н (Fouta Djallon), система ступенчатых плато в Зап. Африке. Выс. от 300—400 м у побережья Атлантич. ок. до 800—1000 м в центр. части Ф.-Д.; отд. массивы выс. до 1400—1500 м (г. Тамго, 1537 м). Плато сложены гл. обр. песчаниками и аргиллитами, прорванными многочисл. интрузиями базальтов, долеритов, габбро, образующих на Ф.-Д. уступы и пороги в реч. долинах. На Ф.-Д. выпадает до 1500 мм осадков в год. Отсюда берут начало мн. реки Зап. Африки — Гамбия, верх. течение р. Сенегал — Бафинг, притоки верх. Нигера и др. (местные жители наз. Ф.-Д. «отцом вод»). Произраставшие в прошлом вечнозелёные экв. леса на красных и красно-жёлтых ферралитных почвах почти повсеместно вырублены. Развиты земледелие (просо, рис и др.) и скот-во.

ФУ́ТА-ДЖАЛЛО́Н, гос-во фульбе на терр. плато Фута-Джаллон в 18—19 вв. Впервые скотоводы-кочевники фульбе появились на этой терр., по-видимому, в 13—14 вв., позднее сюда мигрировали группы фульбе из р-нов Фута-Торо, Томбукту, Масины. Постепенно переходя от кочевого к оседло-отгонному скот-ву и земледелию, фульбе в этой области к кон. 17 в. — один из самых многочисленных и сильных народов; для него было характерно уже заметное социальное имуществ. расслоение. Семьи и родств.-хоз. группы различались по численности, размерам х-ва, богатству; использовался труд рабов. Постепенно среди фульбе Ф.-Д. распространяется ислам.

Начавшаяся в 20-х гг. 18 в. война исламизированной знати фульбе против старых хозяев края — дьялонке, а также фульбе-анимистов завершилась в основном в кон. 70-х гг. 18 в. её победой. В ходе войны было создано раннефеод. теократич. гос-во; фульбская знать, под контроль к-рой попали громадные зем. владения и б. ч. иноплеменного нас. края, стала господствующим классом. Глава гос-ва — альмами (точнее аль-имами, от араб. «амма» — предводительствовать, руководитель мусульм. общины) обладал одновременно духовной и светской властью. Правители Ф.-Д. избирались собранием знати из двух кланов — альфайя (потомки Карамоко Альфы, под руководством к-рого началась война) и сорийя (потомки Ибрахима Сори Великого, одержавшего в 70-х гг. 18 в. решающие победы); власть альмами была ограничена советом знати. Вся внутриполитич. история гос-ва заполнена борьбой за власть между соперничавшими кланами. Гос-во делилось на провинции и приходы. Общество Ф.-Д. состояло из двух осн. категорий людей: свободных (фульбе-мусульмане, дьялонке-мусульмане и др.) и сервильных и полусервильных групп (в т. ч. рабы, люди полурабского статуса и члены ремесл. каст). Сервильное нас. составляло в разное время от $^1/_5$ до $^1/_3$ общего числа жителей и играло важнейшую роль в обществ. производстве. В вассальной, данической зависимости от правителей Ф.-Д. (или отд. его провинций) находились мн. племена соседних областей. Ф.-Д. имел оживлённую торговлю с мн. р-нами Зап. Судана. Исламизация, охватившая большинство нас. Ф.-Д., сопровождалась распространением араб. письменности.

В кон. 19 в. в результате франц. колон. экспансии Ф.-Д. включён в качестве протектората (1897) в состав колонии Франц. Гвинея.

Лит.: Козлов С. Я., Фульбе Фута-Джаллона, М., 1976; Arcin A., Histoire de Guinée Française, P., 1911; Tauxier L., Moeurs et histoire des Peuls, P., 1937.

С. Я. Козлов.

ФУЭРТЕВЕНТУ́РА (Fuerteventura), вулканич. остров в Атлантич. ок., в группе Канарских о-вов. Отделён от о. Лансароте прол. Ла-Бокайна. Пл. 2 тыс. км². Гористый (выс. до 844 м). Рыб-во, скот-во (козы, овцы). Гл. город и порт — Пуэрто-дель-Росарио.

Х

ХА, баха, ваха (самоназв.), народ на З. Танзании, гл. обр. в обл. Кигома. Числ. 700 тыс. чел. (1983, оценка). Говорят на одном из банту языков. Традиц. занятия — тропич. земледелие и скотво. Большая часть Х. — христиане, сохраняются также традиц. верования, фольклор.

ХАБУ́Б, название песчаной или пыльной бури в Судане. Возникает вследствие сильной конвекции при вторжении холодных воздушных масс. Отмечается обычно в послеполуденные часы в период с мая по сентябрь—октябрь.

ХАБУ́С, то же, что *вакф* (термин особенно распространён в странах Магриба).

ХАБЬЯРИМА́НА (Habyarimana) Жювеналь (р. 1937), политич. и гос. деятель Руанды. Принадлежит к этносоциальной группе хуту. Учился в ун-те Леопольдвиля (совр. Киншаса). Закончил офицерскую школу в Кигали. В независимой Руанде с 1963 занимал ряд высш. постов в армии и полиции. С 1967 подполковник, с 1970 полковник, с 1973 ген.-майор. В июле 1973 возглавил воен. переворот, в результате к-рого стал през. и мин. нац. обороны; глава пр-ва с 1974. С 1975 пред. образованной им партии Нац. революц. движение за развитие. В своей политике придерживается курса тесного сотрудничества со странами Запада. *В. Я. Карпушина.*

ХАВА́РА, местность на вост. окраине оазиса *Файюм*. Руины др.-егип. сооружений 19 в. до н. э.: гигантской пирамиды (включает подземную погребальную камеру, высеченную из блока кварцита массой ок. 110 т) и заупокойного храма фараона Аменемхета III (знаменитый «Лабиринт», описанный Геродотом и Страбоном; от многочисл. залов, молелен, колоннад, скульптуры сохранились лишь архит. фрагменты и неск. статуй). В эллинистич. некрополях Х. найдены т. н. *файюмские портреты.* *Р. Д. Шуринова.*

ХАДДА́Д Малек (р. 1927), алж. писатель. Пишет на франц. яз. Изучал юриспруденцию во франц. ун-те в г. Экс-ан-Прованс. Редактировал журн. «Progrès», опубл. поэму «Долгий путь» (1953). Испытал влияние франц. поэтов П. Элюара и Л. Арагона. В стихах Х. периода нац.-освободит. войны в Алжире (1954—62), созданных во Франции, звучат мотивы приверженности к страждущей отчизне (сб. «Несчастье под угрозой», 1956), памяти о погибших в сражении, тяжести жизни на чужбине (сб. «Прислушайся, я позову тебя», 1961). Действие романа «Последнее впечатление» (1958; в рус. пер. — «Перевёрнутая страница», 1963) происходит в Алжире в 1954—58. Это первый в алж. лит-ре роман о проблеме выбора пути, вставшей перед интеллигенцией, о решимости героя слить свой голос с голосом революции. В исповедально-лирич. романе «Я подарю тебе газель» (1959) повествуется о мучительных духовных исканиях художника, о его творчестве и о его призвании в грозные годы «быть бойцом, не носившим военной формы». Настроение растерянности, душевного смятения, к-рое на исходе войны испытал сам Х., отразилось в его романах «Ученик и урок» (1960) и «Набережная цветов не отвечает» (1961). Истоки такого рода настроений Х. определил в критич. работе «Нули вращаются вхолостую» (1961): духовная драма литераторов, испытавших давление чуждой им идеологии колонизаторов и тем самым отторгнутых от гуманизма нац. и общечеловеческой культуры. Отвергая философию абсурда, Х. призывает писателей «вобрать в себя надежды народа», чтобы живым словом участвовать в его битвах. Возвратившись на родину в 1962, Х. включился в созидание новой жизни (поэма «День века», 1962). Опубл. лирич. миниатюру «Баллада на трёх нотах» (1964, рус. пер. 1972), публицистич. кн. «Община в Алжире» (1969). В 70-е гг. директор департамента культуры Мин-ва информации Алжира, избирался в 1974 ген. секр. Союза алж. писателей.

Соч. в рус. пер. — [Стихи], в сб-ках: Из африканской лирики, М., 1967; Поэзия Африки, М., 1973; Утро моего народа, М., 1977.

Лит.: Джугашвили Г. Я., Алжирский франкоязычный роман, М., 1976, с. 91—106; Никифорова И. Д., Африканский роман, М., 1977, с. 200—05, 214; Khatibi A., Le roman maghrébin, P., 1968, p. 90—92, 123, 130—32; Brindeau S., Déjeux J., La poésie contemporaine de langue française depuis 1945, P., 1973, p. 649—54. *В. П. Балашов.*

ХАДДА́Д, Мухаммед Амезиан бен Али аль-Хаддад (1790—1873), один из руководителей *Мукрани восстания 1871—1872*, шейх, мукаддам (глава) дервишского ордена Рахмания. Сын кузнеца из д. Седдук (Кабилия). Получив теологич. образование, основал завию ордена в Седдуке, ставшую его резиденцией. После завоевания французами Кабилии в 1857 распространил влияние братства на горные области Джурджуры, Бабора и Ходны. Во время катастрофич. голода в 1866—68 организовал широкую помощь крестьянам. В сент. 1870 начал агитацию за вооружение ордена для «приближения дня освобождения». 8 апр. 1871 объявил французам джихад (священную войну). Орден стал организац. базой восстания Мукрани. Неудачи повстанцев в мае—июне 1871 (в т. ч. пленение французами его сыновей, Си Азиза и Мухаммеда, командовавших воен. силами Рахмании) вынудили Х. 13 июля 1871 сдаться оккупировавшим Кабилию франц. войскам. В апр. 1873 был приговорён к 5 годам тюремного заключения, но через неск. дней умер в тюремной больнице.

Лит.: Яхья Буазиз, ас-Саура сана 1871 (Восстание 1871 г.), Алжир, 1975. *Р. Г. Ланда.*

ХАДДИ́С АЛЕМАИЕ́ХУ (р. 1913), эфиоп. писатель и гос. деятель. Пишет на амхарском яз. Высш. образование получил в США. До 70-х гг. занимал посты в пр-ве, находился на дипл. работе. В романе «Любовь до гроба» (1965) дана картина жизни монархич. Эфиопии. Автор романа «Подсудимый судья» (1981).

Лит.: Вольпе М. Л., Литература Эфиопии, М., 1981; Kane T. L., Ethiopian literature in Amharic, Wiesbaden, 1975. *М. Л. Вольпе.*

ХАДЖ АЛИ́ (Hadj Ali) Башир (р. 1920), алж. поэт, публицист, теоретик иск-ва, обществ. деятель. Пишет на франц. яз. Учился в коранич. и франц. школах в г. Алжир. В 1945 вступил в Алж. коммунистич. партию. Участник нац.-освободит. борьбы алж. народа в 1954—62. Поэзия Х. А. рождалась в противоборстве с идеологией колониализма как выражение коренных чаяний и идеалов восставшего народа (сб. «Песни одиннадцатого декабря», 1961). В ней звучал приговор империализму и утверждались нравств. ценности революции — свобода отчизны, честь, любовь, дружба, достоинство человека. «К народу французскому мы не питаем вражды», — провозглашает поэт-интернационалист. В лиро-эпич. поэзии Х. А. по-новому зазвучали традиц. ритмы араб. и андалусской лирики; поэт ассоциативно сближает имена и деяния героев прошлого и настоящего; вводит в ткань стиха фольклорные мотивы, араб. и кабильскую речь. Исповедь поэта, мысленно беседующего с В. И. Лениным, друзьями-соратниками и любимой, обрела в «Песнях сентябрьских ночей» (1966) сдержанную, выстраданную патетичность. В кн. стихов «...Да пребудет радость» (1970) Х. А. всматривается в «коммунистическое далеко» отчизны. В цикле стихов 1976 («Настрой мое солнце...», «Миниатюра», «Кремень и нежность») поэт достигает классич. ясности выражения поэтич. мысли и зримой изобразительности. В этюде «Суждения о свойствах, истоках, тенденциях алжирской музыки» (1960) Х. А. выступает против нигилистич. отношения к старинной нар. песне. С позиций марксистско-ленинской эстетики осмыслен им опыт культурного и лит. развития в Алжире в 19 и 20 вв. (работа «Национальная культура и алжирская революция», 1963; рус. пер., 1966).

Х. А. — родоначальник алж. социалистич. иск-ва. Ему принадлежат и работы политич. характера: «Что значит быть алжирским революционером в 1963 году» (1963), «Несколько уроков освободительной битвы в Алжире» (1965), «Эссе о критике и самокритике» (1964).

Соч. в рус. пер. — Музыка, в сб.: Культура современного Алжира, М., 1961; [Стихи], в сб-ках: Поэзия Африки, М., 1973; Утро моего народа, М., 1977.

Лит.: Современные литературы Африки. Северная и Западная Африка, М., 1973, с. 72—74; Brindeau S., Déjeux J., La poésie contemporaine de langue française depuis 1945, P., 1973, p. 668—71. *В. П. Балашов.*

ХАДЖ ОМА́Р, аль-Хадж Омар (1797—1864), основатель и глава гос-ва тукулер (одного из народов фульбе в Зап. Африке). Выходец из мусульм. духовенства обл. Фута (левобережье Сенегала), Х. О. в 20-е гг. во время паломничества в Мекку примкнул к секте тиджанийя, в соответствии с учением к-рой её последователи могли выдвинуться в руководители секты вне зависимости от сословной принадлежности. По возвращении на родину основал воен.-религ. общину. В 40-е гг. возглавил походы тукулер в *Сегу, Каарту, Масину* под флагом джихада (священной войны мусульман) и подчинил ряд исламизиров. и неисламизиров. народов. В 1848 обосновался в Дингирае, положив начало созданию гос-ва, включавшего области расселения тукулер, бамана, фульбе и др. народов Сегу, Каарты, Масины. В 50-е гг. Х. О. привлёк к сопротивлению франц. колонизаторам мн. мусульман басс. Сенегала. В 1857 он осадил Медину, занятую французами, и расширил свои владения до Томбукту. В 1860 Х. О. заключил соглашение с французами, признавшими границу его владений по р. Бафинг. Погиб в одном из походов против восставших фульбе Масины.

Лит.: Mohammadou Aliou Tyam, La vie d'el Hadj Omar, P., 1935. *В. А. Субботин.*

ХАДЖЕРЕ́С Садек, деятель коммунистич. и рабочего движения Алжира. В 1954—62 участвовал в нац.-освободит. борьбе алж. народа против колонизаторов. От имени Алж. коммунистич. партии (АКП) вёл переговоры с представителями Фронта нац. освобождения, в результате к-рых было достигнуто соглашение о включении боевых отрядов АКП в состав Армии нац. освобождения Алжира. После создания в 1966 на базе АКП Партии социалистич. авангарда Алжира (ПСА) вошёл в состав её руководства. С нач. 1970-х гг. 1-й секр. ЦК ПСА. *К. Андреев.*

ХА́ДЗА, хатса, хадзапи, народ в центр. части Танзании, в р-не оз. Эяси. Числ. 1 тыс. чел. (1983, оценка). Язык занимает изолиров. положение. Осн. занятие — охота и собирательство, сбор плодов мтусси. Кочуют в дождливый сезон группами до 20 чел., в сухой — св. 100 чел. Выменивают у соседей на слоновую кость и шкуры зерно и коров. Живут в хижинах из травы на каркасе из ветвей, в дождливый период — в пещерах. Традиц. одежда — передники из кожи и шкур. Сохраняются традиц. верования.

ХА́ДЬЯ, раннефеод. гос-во в вост. части Юго-Зап. Эфиопии 14—19 вв., созданное кушитскими этносами группы хадьясидамо. Араб. историк Омари (его сведения датируются 1-й третью 14 в.) утверждал, что царь Х. был сильнейшим из мусульм. правителей в Эфиопии и его войско насчитывало 40 тыс. конных и 80 тыс. пеших воинов. Х. торговала с мусульм. купцами рабами-евнухами; роль денег играли бруски железа. Царю подчинялись вожди — правители округов (гарады). Ок. 1330 Х. была завоёвана эфиоп. негусом Амдэ-Цыйоном I; царь Х. амано, или амно, стал его вассалом, позднее восстал против него, но был разбит и уведён в плен, его страна была опустошена. В дальнейшем войска Х. участвовали в походах Амдэ-Цыйона. В царствование негуса Йисхака (1414—29) Х. платила ему дань. Эфиоп. император Зара-Якоб I (1434—68) был женат на дочери амано Мехмада. Хроника Зара-Якоба сообщает, что царю Х. подчинялось свыше десяти правителей более мелких гос-в. В 1435, после попытки восстания против Эфиопии, предпринятой Махико, сыном Мехмада, Х. была разделена на неск. владений, а в её центр. части поселены эфиопы, подчинявшиеся имп. пр-ву. Правителем Х. был назначен Бамо — один из вассальных князей этого царства. В 1445 он сохранял верность императору, не поддержал его врага — адальского султана Бадлая. В 1468 имп. Бэыдэ-Марьям назначил нового вассального царя Х. Ок. 1509 Х. прекратила уплату дани и на 35 лет вернула себе независимость. В кон. 1544 имп. Гэлаудеус нанёс поражение царю Х., действовавшему в союзе с племенами оромо. В Х. была восстановлена власть Эфиопии. В 1568 царь Х. Азе собрал сильное войско из 500 тяжеловооруж. и 1700 легковооруж. всадников и множества пехоты; он отказался платить дань Эфиопии, но в следующем году был разбит. В Х. был назначен наместник императора. В нач. 17 в. Х. вновь попыталась вернуть себе независимость, и в 1604 сюда вторглась имп. армия. В сер. 16—17 вв. вост. и сев. области Х. захватили и заселили племена оромо. С запада Х. теснило царство Кафа. В 19 в. границы Х. ещё больше сократились. Под оболочкой исламского гос-ва Х. представляла собой характерное для Юго-Зап. Эфиопии царство с традиц. политич. культурой, синкретизмом ислама с местной религией, господством местного права. В 1893 Х. добровольно присоединилась к Эфиопии.

Лит.: Бартницкий А., Мантель-Ночко И., История Эфиопии, пер. с польск., М., 1976; Taddesse Tamrat, Church and State in Ethiopia, 1270—1527, Oxf., 1972. *Ю. М. Кобищанов.*

ХАЗНАДА́Р Мухаммад аш-Шадли (1881—1954), тунисский поэт. Писал на араб. яз. Зачинатель совр. тунисской поэзии. Провозглашён в 1910 «эмиром поэтов» Туниса. Х. выступал против колон. политики оккупантов и до 1946 примыкал к партии Дустур. Часто подвергался репрессиям. Первый диван опубл. в 1923. Творчество Х. формально относится к традиц. школе, но придерживаясь классич. метрики и древних жанров, Х. вкладывал в них совр. содержание. Он идеализировал прошлое арабов (стихотворение «Призыв»), деяния правоверных халифов, без к-рых он не представлял совр. прогресса. Х. — автор и утончённой лирики («Вечерняя песня»).

Лит.: Крачковский И. Ю., Избр. произв., т. 3, М.—Л., 1956, с. 341; Пантучек С., Тунисская литература, М., 1969, с. 50, 60—62. *Ю. Н. Завадовский.*

ХАЙА-ЗИ́НЗА, историко-геогр. область на терр. Танзании, прилегающая к зап. и юго-зап. побережью оз. Виктория, состоявшая в доколон. период из многочисл. мелких и малоустойчивых раннегос. образований этносов хайа и зинза: Кизиба, Киамтвара, Ихангиро, Русуби и др., а также гос-ва Карагве.

Лит.: A history of Tanzania, ed. by I. N. Kimambo, A. J. Temu, Nairobi, 1969. *Н. М. Гиренко.*

ХАЙДРА (рим. Аммедара), древний рим. город в Тунисе. Зимний лагерь 3-го легиона Августа, с 75 колония ветеранов. Расцвет во 2 в. Руины форума, капитолия, театра (реставрирован в 299), 2 триумф. арок, в т. ч. посвящённой Септимию Северу (195; 1-пролётная, с квадратными нишами; на фронтоне — посвятит. надпись); вне центра города — храм Сатурна. Византт. цитадель (200 м×110 м; 9 башен). *Т. П. Калтерева*

ХАЙКА́ЛЬ, Хейкаль, Хейкал Мухаммед Хусейн (1888—1956), егип. писатель, литературовед и гос. деятель. Изучал право в Каире (1905—09), докторскую диссертацию по политэкономии защитил во Франции (1912). Возвратившись в Египет, занимался адвокатской, политич. и преподават. деятельностью. С 1922 стал одним из лидеров Партии либералов-конституционалистов; в 1922—33 возглавил издание её газ. «Ас-Сийаса»; в 1943—52 пред. этой партии, в 1937—44 мин. просвещения, в 1945—50 гос. мин. и пред. егип. сената. Автор первого араб. романа «Зейнаб, или Картины сельской жизни и нравов Египта» (1914), написанного в традициях европ. сентименталистской прозы, проникнутого сочувствием к феллахам и содержащем протест против их бесправия. В центре романа «Так она создана» (1955) — проблема семейно-правового положения егип. женщины в сер. 20 в.

Во 2-й пол. 1910—20-х гг. Х. разрабатывал концепцию егип. исключительности, позднее перешёл на позиции традиц. ислама. Х. принадлежит кн. биографич. хроники «Жизнь Мухаммеда» (1929), популярная в мусульм. мире. Лит.-критич. статьи Х. вошли в сб. «Революция в литературе» (1950), популярные очерки о писателях Востока и Запада — в кн. «Переводы из (произведений) писателей египетских и европейских». Дневники Х. «Воспоминания о египетской политике» (т. 1—2) изданы в Каире в 1951—53.

Соч. в рус. пер. — Зейнаб. Картины сельской жизни и нравов Египта, Л., 1973.

Лит.: Долинина А. А., Из предыстории реализма в новой арабской литературе, в сб.: Проблемы становления реализма в литературах Востока, М., 1964; Коцарев Н. К., Писатели Египта. XX в., М., 1975, с. 238—41 (библ.). *З. А. Наимушкова.*

ХАЙЛА́ЙФ, осиби, стиль поп-музыки, получивший распространение в 20 в. в Зап. Африке. Сложился в результате синтеза афр., европ. и амер. муз. элементов. Ещё в сер. 19 в. под влиянием европ. воен. оркестров (многие из них находились в европ. фортах на побережье Гвин. зал.) афр. инструм. ансамбли начали исполнять европ. мелодии; кроме того, к афр. инструментам добавлялись европейские. К нач. 20 в. муз. ансамбли такого смешанного типа, играющие произв., основанные на афр., европ. и карибских мелодиях, приобрели широкую известность по всему зап. побережью Гвин. зал. Среди них — оркестры «Темпо», «Ритмические звёзды», «Бродвей», «Кометы».

Для Х. характерны многократно повторяющиеся короткие мелодич. построения, основанные на диатонике, в размере $^2/_4$ или $^4/_4$ (реже $^6/_8$). Активный ритмич. фон создают кастаньеты, маракасы, барабаны. Тексты Х. (на языках афр. народов и англ. яз.) обычно повествуют о семье, друзьях, но отражают также обществ. и политич. темы. Боль-

шим успехом стиль Х. пользуется в Нигерии (особенно с 50-х гг.). В 60-х гг. популярность Х. в Зап. Африке уменьшилась, традиция его возродилась в 80-х гг. *Л. О. Голдсн.*

ХА́ЙЛЕ СЕЛА́ССИЕ I (до коронации — Тэфэри Мэконнын) (1892—1975), император Эфиопии в 1930—74. Сын гос. деятеля и военачальника раса *Мэконнына*. Получил образование в школе им. Менелика II. С 1905 губернатор Гара-Мулеты в пров. Харэр, в 1908—16 губернатор Сидамо, затем Харэра. В результате дворцового переворота 1916 объявлен регентом при императрице Заудиту, фактически управляя всеми делами гос-ва. После смерти Заудиту коронован в нояб. 1930. До итало-эфиоп. войны 1935—36 осуществил ряд прогрессивных социально-экономич. преобразований. В 1931 и 1935 были приняты законы об освобождении рабов, в 1931 обнародована первая в истории страны конституция и создан парламент, осуществлены нек-рые мероприятия в области образования и здравоохранения. Во время итало-эфиоп. войны 1935—36 возглавлял борьбу Эфиопии против итало-фаш. захватчиков. В годы итал. оккупации 1936—41 находился за границей, где вёл активную деятельность по привлечению иностр. держав к освобождению Эфиопии. Вернулся в Аддис-Абебу 5 мая 1941. Деятельность Х. С. I в послевоен. годы была направлена на укрепление в стране абсолютизма и феод. системы. Во внеш. политике в значительной степени ориентировался на США, получая от них ок. половины амер. воен. помощи странам Африки. В то же время стремился к усилению влияния Эфиопии в афр. делах. Х. С. I был одним из инициаторов создания в 1963 Орг-ции афр. единства. Обострение в Эфиопии классовых противоречий, коррупция, злоупотребление верхушкой страны властью на фоне обнищания нар. масс, политич. бесправие народа, голод, начавшийся в результате многолетней засухи, привели к выступлениям вооруж. сил, трудящихся и студенчества. В ходе начавшейся в февр. 1974 нац.-демократич. революции Х. С. I был низложен (12 сент. 1974) и умер в тюрьме.

Лит.: Ягья В. С., Эфиопия в новейшее время, М., 1978; Mosley L., Haile Selassie, the conquering lion, Englewood Cliffs, [1965]; Greenfield R., Ethiopia. A new political history, L., [1965]. *Г. В. Цыпкин.*

ХАЙРАДДИ́Н АТ-ТУ́НИСИ, Хайретт-паша (1826, или 1819, или 1823—1890), тунисский просветитель и гос. деятель. Род. в Абхазии. В раннем детстве увезён в Стамбул, воспитывался как мамлюк. С 1839 жил в Тунисе при дворе *Ахмед-бея;* слушатель воен. уч-ща (Политехнич. школа) в Бардо, офицер кавалерии. В 1846 сопровождал бея в поездке во Францию. В 1853—56 жил во Франции. В 1857 вернулся в Тунис, был произведён в генералы, в 1857—62 мин. воен.-мор. флота и член комиссий, к-рые подготовили манифест о правах «Ахд аль-Аман» («Фундаментальный пакт») 1857, конституцию 1861 и др. законодат. акты в духе тур. танзимата. В 1861 избран пред. тунисского меджлиса (парламента). В дек. 1862 из-за несогласия с финанс. политикой прва ушёл в отставку со всех постов (кроме деп. меджлиса). В 1862—69 жил за границей, в основном во Франции. В 1869 вернулся в Тунис, назначен пред. Междунар. финанс. комиссии. В 1873—77 премьер-мин. Туниса. Провёл ряд реформ: разработал земледельч. устав (1874), реформировал преподавание в религ.-богословском ун-те аз-Зитуна, основал первый нац. коллеж Садикия (1875) и нац. б-ку. С 1878 жил в Турции. В 1878—79 глава пр-ва Турции. Взгляды Х. нашли отражение в соч. о политич. устройстве европ. стран «Аквам аль-масалик фи маарифа ахваль аль-мамалик» (1867, франц. пер. 1868 и тур. пер. 1878). Он рассматривал бурж.-либеральные институты как основу экономич. и воен. прогресса Запада, считал их непременным условием возрождения мусульм. Востока, доказывал, что они якобы совместимы и даже вытекали из политич. доктрины ислама. Х. первым из араб. мыслителей дал понятие о личных и политич. свободах.

Лит.: Левин З. И., Развитие основных течений общественно-политической мысли в Сирии и Египте, М., 1972, с. 50—53; Амин А., Зуама аль-ислах фи-ль-ахд аль-хадис (Видные реформаторы в новое время), Каир, 1948; al-Tunisi Khayr al-Din, The Surest path. The political treatise of nineteenth-century Muslim statesman. A transl. with introd. and notes by L. C. Brown, Camb. (Mass.), 1967; Hourani A., Arabic thought in the liberal age, 1798—1939, L., 1962. *Н. А. Иванов.*

ХАЙРАДДИ́Н БАРБАРО́ССА (1483—1546), флотоводец, гази, правитель Алжира с 1518. В зап.-европ. источниках — пират. Род. на о. Лесбос (Митилена). Сын сипахи, выходца из Македонии (возможно, отставного янычара), торговавшего гончарными изделиями, и вдовы православного священника. Владел араб., тур., итал. и исп. языками. Поступил юнгой в тур. флот. В 1510 прибыл с братом Оруджем в Сев. Африку. Вёл джихад (священную войну) против христиан; в 1515 (первая попытка — в 1512) братья подняли антиисп. восстание, поддержанное крест. населением. В 1518, после гибели Оруджа, возглавил повстанцев, создавших на терр. Алжира гос-во, в том же году признавшее сюзеренитет тур. султана Селима I. В 1533, после офиц. присоединения Алжира к Османской империи, назначен капудан-пашой (командующим османским флотом) и одновременно бейлербеем (беем над беями) Алжира. В 1534 взял г. Тунис (оставлен в 1535). Во время венециано-тур. войны 1538—40 разгромил при Превезе (27 авг. 1538) флот европ. коалиции под командованием А. Дориа, обеспечив на время господство мусульман на Средиземном море. Оказывал помощь морискам Испании, антиисп. движениям в Тунисе и Триполитании. Умер в Стамбуле.

Лит.: Kâtip Çelebi, Tuhfet el-kibar fi esfar el-bihar, Ist., 1729; Ali Riza Sayfi, Barbaros Hayrettin, Ist., 1326—28 л. г. х. (1907—09); Les ghazaouat de Aroûdj et Kheireddine, chronique arabe du XVI-e siècle, Cairo, 1934. *Н. А. Иванов.*

ХАЙРА́Т Абу Бакр (1910—1962), египетский композитор, пианист, архитектор. С детских лет обучался игре на араб. скрипке и фортепьяно. Получил проф. образование как архитектор (автор проектов ряда архит. сооружений в Каире). Один из основателей (1959), первый ректор и преподаватель (класс фортепьяно) Каирской консерватории. През. объединения писателей и деятелей иск-в Египта. В муз. соч., отличающихся нац. характерностью, Х. использовал зап.-европ. композиторскую технику. В творчестве преобладают инструм. жанры. Автор 3 симфоний, симфонич. сюиты на коптские темы, концерта для фортепьяно с оркестром, камерно-инструм. ансамблей, пьес для фортепьяно, скрипки и др.

Лит.: Еолян И., Очерки арабской музыки, М., 1977.

ХАКИ́М, аль-Хаким би амр Аллах (985—1021), шестой халиф династии *Фатимидов*. Сын халифа аль-Азиза (правил в 975—996). Провозглашён халифом 16 окт. 996 (фактически правил его опекун Барджаван), самостоят. правитель с апр. 1000. Правление Х. отмечено суровыми преследованиями мусульман-суннитов, иудеев и особенно христиан (разрушение церквей и монастырей в 1003, 1009 и 1014, чистки гос. учреждений и т. д.). Ряд мер был направлен на утверждение норм мусульм. морали. Массовые репрессии осуществлялись силами вооруж. отрядов исмаилитов (ахдас, или ассасины) и гвардии чёрных рабов. В 1017 был выдвинут догмат о божеств. природе Х. В 1020 по приказу Х. были подожжены старые христ. и мусульм. кварталы Каира, жители к-рых подозревались в непризнании этого догмата. Х. погиб при загадочных обстоятельствах (таинственно исчез) во время ночной прогулки. Тезис о божественности Х. занял важное место в учении друзов о «скрытом имаме» и вторичном пришествии богочеловека. *Н. А. Иванов.*

ХАККАВА́ТИ, мухаббизики, бродячие рассказчики-импровизаторы в Египте и др. странах мусульм. Востока. Их выступления проходили на площадях, базарах и ярмарках, в нар. кварталах и кофейнях. Репертуар Х. состоял из старинных легенд, преданий, анекдотов, сказаний и сказок, примитивных сценок из нар. быта, жизни двора, суда, семьи, из жизнеописаний нар. героев. Рассказ сопровождался музыкой, танцами, пантомимой. *Т. А. Путинцева.*

ХА́КСИ Яхья (р. 1905), егип. писатель, литературовед. Получил юридич. образование. Находился на дипл. службе в Саудовской Аравии, Турции, Италии, Франции. В 20-е гг. входил в т. н. новую школу новеллистов, вместе с А. Х. *Саидом* и М. Т. *Лашином* участвовал в издании лит. журн. «Аль-Фаджр», где были опубликованы его первые рассказы. Х. принадлежат сб-ки рассказов «Мать обездоленных» (1955), «Кровь и земля» (1955), «Антар и Джульетта» (1961), повесть «Пробуждение» (1959), а также книги воспоминаний и литературоведч. работы, в т. ч. «Заря египетской новеллы» (1960). Х. — тонкий знаток егип. быта. Его проза обладает чертами углубл. психологизма, отточенной стилистикой и мягким юмором. Наиб. знач. произв. Х. — повесть «Светильник Умм Хашим» (1944), в к-рой ставится проблема взаимоотношений Востока и Запада.

Соч. в рус. пер., в сб.: Живи, Египет!, М., 1973.

Лит.: Коцарев Н. К., Писатели Египта, XX в., М., 1975, с. 246—47; Успенская Н., От мемуаров к повести: Две повести на тему «Восток и Запад», в кн.: Вопросы истории литератур Востока, ч. 2, М., 1979. *В. Н. Кирпиченко.*

ХА́ЛИД, Халед, Халид ибн аль-Хашими (1875—1936), политич. деятель Алжира, эмир. Внук *Абд аль-Кадира*. В 1885—95 учился во Франции. В 1898 по окончании офицерского уч-ща в Сен-Сире вступил во франц. армию. В 1913 вышел в отставку. Летом 1919 организовал в Алжире ряд патриотич. собраний. Отстаивал нац. и религ. самобытность Алжира, требовал отмены ограничений прав алжирцев, предоставления им франц. гражданства, прекращения репрессий, ликвидации в Алжире колон. порядков. Стремился к объединению всех антиколон. сил, сотрудничал с коммунистами. В 1923 был выслан из Алжира. Жил в Египте, во Франции, с 1925 в Сирии. Ставя целью организацию восстания в Алжире, пытался установить связи с *Абд аль-Кримом* и руководителем сирийского нац. восстания 1925—27 Султаном аль-Атрашем. В 1926—29 почётный пред. *Североафриканской звезды*. Умер в Дамаске. *Р. Г. Ланда.*

ХА́ЛИД Абу Бакр (р. 1932), суданский писатель. В 50-х гг. окончил мусульм. ун-т аль-Азхар в Каире. В 1957 совместно с Зарруком ат-*Тайибом* опубликовал сб. «Суданские новеллы», в к-ром нашли отражение социальные проблемы суданского общества и антиимпериалистич. борьбы. В изданной в Каире повести «Начало весны» (1958) Х. через восприятие подростка показывает Судан накануне завоевания независимости. Реалистич. изображение жизни совр. Судана характерно также для романа «Солёный источник» (1968). В 70-е гг. Х. опубл. несколько сб-ков новелл; выступал как критик и публицист.

Соч. в рус. пер. — [Новеллы], в сб.: Рассказы писателей Судана, М., 1966.

Лит.: Махмуд Амин аль-Алим, Творчество молодых новеллистов Судана, в сб.: Современная арабская литература, пер. с араб., М., 1960; Бейрутская конференция писателей стран Азии и Африки 1967, М., 1968; Современные литературы Африки, М., 1973, с. 172—79; Литературы Африки, М., 1979, с. 104—06. *Н. К. Коцарев.*

ХАЛИ́Ф (араб. халифа — наследник, наместник, преемник), калиф (устар.), титул верховного главы мусульм. общины; глава мусульм. теократич. гос-ва (халифата). Первым Х. после смерти Мухаммеда в 632 стал Абу Бекр. Халифами были также «праведные» Омар, Осман, Али, правители гос-в Омейядов, Аббасидов, *Фатимидов*, Кордовских Омейядов (с 929), *Альмохадов* (с 1130), *Хафсидов* (с 1258), османские султаны. Х. считались заместителями Мухаммеда (халифат расул аллах, «преемник посланника аллаха»), а начиная с Омейядов — заместителями аллаха на земле. Х. также — преемник махди [Х. считался преемник *Махди Суданского* Абдаллах вад (ибн) ас-Саид Мухаммед Туршайн]. В странах Сев. Африки Х. наз. также помощники вождей племён, в нек-рых мусульм. религ. орденах Х. — представители шейха, преемники основателя ордена, а также мелкие гос. чиновники (в Египте), помощники правителей городов (в Марокко) и др. См. также *Халифат*. *Р. В. Наумкин.*

ХАЛИФА́Т, 1) система мусульм. теократии; 2) принятое в лит-ре название ср.-век. мусульм. теократич. гос-ва с халифом во главе; 3) период правления халифа. Система Х. (в суннизме идентичное понятие — имамат) возникла в арабо-мусульм. гос-ве после смерти Мухаммеда в 632, продолжив установленную им традицию теократии. Начиная с третьего халифа Османа халифы носили также титул эмир аль-муминин («повелитель верующих»), связанный с функцией воен. командования. При первых четырёх «праведных халифах» (632—661) сохранялась практика избрания халифа. Начиная с Омейядов и в первые века правления их преемников Аббасидов Х. являлся мощным централизов. гос-вом с абсолютной властью халифа как духовного и светского главы мусульман. В него вошли огромные терр., завоёванные арабами, в т. ч. Сев. Африка, включая Египет. Начиная с 9 в. Х. вступил в полосу политич. распада. Наблюдается упадок светской власти халифов, возникает ряд фактически независимых феод. гос-в (в частности, на терр. Сев. Африки — гос-ва *Идрисидов*, *Тулунидов*, *Аглабидов*). После завоевания в 945 Багдада Буидами аббасидские халифы лишились светской власти. Сельджуки, занявшие в 1055 Багдад, узаконили разделение светской и духовной власти, создав систему Х. — султанат, при к-рой за аббасидским халифом сохранялась духовная власть, а султану принадлежала вся полнота светской власти.

Не признавая суннитов Аббасидов, халифом провозгласил себя в 910 основатель исмаилитского гос-ва *Фатимидов* в Сев. Африке Убейдаллах. В 1171 суннит Салах ад-Дин положил конец Х. Фатимидов, создав султанат Айюбидов и признав духовный сюзеренитет аббасидского халифа. В 929 кордовский эмир Абд ар-Рахман III из династии Омейядов в противовес Фатимидам принял титулы халиф и эмир аль-муминин. Кордовский халифат, распространивший свою власть и на нек-рые княжества Сев. Африки (Тахерт, Сиджильмасу и др.), существовал до 1031. Ещё один Х. на терр. Сев. Африки — гос-во *Альмохадов*, правитель к-рого Абд аль-Мумин в 1130 провозгласил себя халифом. В 12 в., с ослаблением гос-ва Сельджуков, Аббасиды вернули себе политич. власть в басс. Тигра и Евфрата. Конец Х. как гос-ву положило монгольское нашествие. В 1258 Хулагу-хан взял Багдад и казнил последнего аббасидского халифа Мустасима. В 1261 мамлюкский султан Бейбарс, правивший в Египте и Сирии, пригласил в Каир одного из действительных или мнимых представителей рода Аббасидов и провозгласил его халифом. До османского завоевания Египта халифы Аббасиды жили в Каире, не имея политич. власти, но освящая своим религ. авторитетом светскую власть султанов-мамлюков, иногда также султанов др. мусульм. стран, и давали им инвеституру. В 1516 османский султан Селим I вывез в Стамбул халифа Мутаваккиля, к-рый передал ему реликвии аббасидского дома и, по созданной позднее версии, преемственное «право» на Х. Османский Х. существовал до марта 1924, когда был лишён сана последний халиф Абд аль-Маджид II. *В. В. Наумкин.*

ХАЛЬК-ЭЛЬ-УЭ́Д, город на С. Туниса, на побережье Тунисского зал. Св. 40 тыс. жит. Авангорт порта Тунис, с к-рым соединён каналом, проложенным через Тунисское оз., а также жел. и автомоб. дорогами, проходящими по искусств. дамбе. Судоверфь. Рыб-во.ТЭС.

ХАЛЬФА́ Буалем (р. 1923), алж. писатель и обществ. деятель. Пишет на франц. яз. В 1953 опубликовал рассказ «Жребий». В 1954 гл. ред. газ. «Либерте» («La Liberté»), выходившей нелегально после запрещения её колонизаторами. Участник алж. нац.-освободит. войны, в 1954—61 узник франц. тюрем. Все созданные им в заключении произведения вошли в книгу лирики «Убеждённость» (1961). В 1962—65 ведущий публицист и директор газ. «Альже репюбликен» («Alger Républicain»). Автор рассказа «На улице Исли нас расстреливали в упор» (1965), посвящённого ветеранам революц. борьбы. Сб-к стихов Х. «Живое сердце» (1969), стихи «Исповедь» (1976) и «Весна 1974 года» (1976) — вершины алж. гражданств. лирики 60—70-х гг.

Соч. в рус. пер. — [Стихи], в сб-ках: Поэзия Африки, М., 1973; Утро моего народа, М., 1977.

Лит.: Прожогина С. В., Современная алжирская поэзия на французском языке, в кн.: Фольклор и литература народов Африки, М., 1970; Lévy-Valensi I., Bencheikh J.-E., Diwan algérien, Alger, 1967; Stil A., Semailles nocturnes, «L'Humanité», 1969, 27 févr. *В. П. Балашов.*

ХАМА́ДА, хаммада, гамада, название каменистых пустынь, распространённых на плато в Сев. Африке (в Сахаре наз. также *reг*). В широком понимании — название любых каменистых и щебнистых пустынь в разных р-нах земного шара.

ХАМА́ДА-ЭЛЬ-ХА́МРА, см. *Эль-Хамра.*

ХАМЕЛЕО́НЫ, хамелеоновые (Chamaeleontidae), семейство ящериц.

Хамелеон Оузна.





Хамелеон.

Дл. тела от 4 до 60 см (Chamaeleo oustaleti с Мадагаскара). 5 родов, объединяющих св. 80 видов. Более половины всех видов обитает в Африке (эндемичные роды Microsauria, Rhampholeon) и на Мадагаскаре (эндемичный род Brookesia), остальные — в Индии и странах Средиземноморья. Б. ч. видов ведёт древесный лазающий образ жизни. Отличаются сжатым с боков телом, цепким хвостом и конечностями, преобразованными в своеобразные клешни, удобные для обхватывания тонких ветвей. Добычу ловят с помощью длинного языка, способного стремительно выбрасываться изо рта животного. Обладают способностью быстро менять окраску соответственно окружающему фону. У нек-рых афр. видов самцы вооружены рогами (напр., у Chamaeleo jacksoni), имеющими, по-видимому, сигнальное значение. Большинство видов Х. откладывают яйца; представители рода Microsauria (8 видов) и обитающий в горных лесах Ch. bitaeniatus — яйцеживородящи. *Б. Д. Васильев.*

ХАМИ́СИ, аль-Хамиси Абд ар-Рахман (1920—87), егип. поэт, прозаик, обществ. деятель. С 1938 работал в Египте в изд-вах, диктором на радио, учителем в сельской школе. В годы 2-й мировой войны в рядах антифашистов, в послевоен. период — участник нац.-освободит. и демократич. движения. С 70-х гг., находясь в эмиграции, участвует в движении писателей стран Азии и Африки, в конференциях сторонников мира, в работе Постоянного секретариата Общеараб. нар. конгресса. В 1980 Х. присуждена Междунар. Ленинская премия «За укрепление мира между народами».

Борьба нар. масс на Араб. Востоке, нац.-освободит. движение — гл. тема творчества Х., получившего общеараб. признание: сб-ки рассказов «Глубина» (1949), «Глас народа» (1952), «Окровавленные рубашки» (1953), «Мы не умрём» (1953), «Огненные ветры» (1954), «Эта кровь не высохнет» (1956). Проникновенный лиризм, страстный гражд. пафос, фольклорные мотивы свойственны поэзии Х.: сб-ки «Людские страсти» (1958), «Следы и огонь» (1962), «Диван аль-Хамиси» (1970), «Книга любви» (1970, рус. пер. 1980), «Я отвергаю» (1972), «Мелодии рыцарю Месопотамии» (1975), «Шесть красных гвоздик в дар Москве» (1975), «Египет любви и революции» (1980). Автор пьес, киносценариев, публицистич. книги «Борцы» (1951).

Соч. в рус. пер. — Монолог, М., 1973; Клятва, М., 1979; Мятежная надежда, М., 1982. *И. В. Тимофеев.*

ХАМИ́ССА (рим. Тубурсикум Нумидарум), древний город в Алжире, к Ю.-З. от Сук-Ахраса. От периода расцвета (2—3 вв.) сохранились: остатки старого форума, руины служившего рынком нового форума (3 в., 3-пролётная входная арка, капитолий, базилика, курия; кам. прилавки с измерительными столами), терм, театра, храмового комплекса (портики, бассейн, статуи). Византийские городские стены и крепость.

Лит.: Gsell S., Khamissa, Mdaurouch, Announa, pt. 1 — Khamissa, fasc. 1, Alger — P., 1914. *Т. П. Каптерева.*

ХАММАДИДЫ, берберская династия (из группы племён санхаджа), правившая в 1014—1152 в Центр. Магрибе. Осн. эмиром Хаммадом, к-рому его дядя, зиридский эмир Бадис, предоставил в удел зап. области своего гос-ва. Хаммад основал столицу Х. — г. Кала-Бени-Хаммад. Отделившись в 1014 от *Зиридов*, Х. в 1015 установили свою власть на терр. совр. сев.-вост. Алжира с гг. Алжир, Константина, Беджаия. Х. сохранили верность *Фатимидам* (Зириды отделились от них в 1048) и нек-рое время действовали в союзе с кочевыми араб. племенами бану хиляль и бану сулейм, завоевавшими гос-во Зиридов. Вскоре, однако, опустошит. набеги арабов вытеснили Х. из Кала-Бени-Хаммада на побережье, в порт Беджаию (1090). При эмире аль-Мансуре (1088—1105) Х. удалось расширить свои владения до Аннабы на востоке и Тлемсена на западе. В 1-й пол. 12 в. натиск норманнов с моря и бедуинов с суши привёл гос-во Х. в упадок. В 1151 правитель династии Альмохадов Абд аль-Мумин захватил Алжир, Беджаию, Кала-Бени-Хаммад, в 1152 разгромил ополчение араб. племён и уничтожил гос-во Х.

Лит.: Golvin L., Recherches archéologiques à la Qal'a des Banû Hammâd, P., 1965.

ХАММАСА́Т (от араб. хамса — пять), форма издольной аренды в араб. странах. При Х. $^1/_5$ часть урожая получал арендатор (хаммас), $^4/_5$ — землевладелец, предоставлявший хаммасу землю, тягловый скот, с.-х. инвентарь, семена, нередко жилище. Долговые обязательства, возникавшие при Х., приводили к разл. формам личной зависимости крестьян и их прикреплению к земле. *В. В. Наумкин.*

ХАМРУ́Ш Ахмед (р. 1921), егип. историк, публицист, обществ. деятель. Входил в орг-цию *«Свободные офицеры»*, участник *Июльской революции* 1952. Возглавлял редакции ряда егип. журналов. Автор работ по разл. вопросам обществ.-политич. и социального развития Египта в новейшее время, написанных с прогрессивных позиций. Осн. соч. — «Революция 23 июля 1952 г. в Египте» (охватывает и период правления Г. А. Насера), в к-ром Х. выступает одновременно как историк и мемуарист.

Соч.: Саура 23 юлиу 1952 фи Миср (Революция 23 июля 1952 г. в Египте), т. 1—5, Бейрут, 1974—75 (рус. пер., М., 1984); Кисса саура 23 юлиу. Бахс ан аль-ишти-ракиййа (История революции 23 июля. Исследование о социализме), Каир, 1983. *Б. Г. Сейранян.*

ХАМСИ́Н (араб., букв. — пятьдесят), жаркий и сухой ветер юж. румбов в Сев.-Вост. Африке и над Красным м. Отмечается при прохождении циклонов над Средиземным м. и пустыней Сахара ок. 50 дней в году, гл. обр. с апреля по июнь. Переносит много песка и пыли, что снижает видимость и часто приводит к пыльным бурям; сопровождается высокими (до 40°С) темп-рами и резким снижением относит. влажности воздуха.

ХА́ПИ, в др.-егип. религии и мифологии бог Нила, податель влаги и урожая. Почитался по всему Египту, но центром культа были ущелье Гебель-Сильсиле, где, как считалось, из подземного царства выходят «ключи Нила», и юж. оконечность о. Элефантина. Х. изображался жирным мужчиной с женской грудью, в руках — сосуды с водой. Праздник Х. был приурочен к началу разлива Нила. В этот день ему приносили жертвы, в реку бросали свитки папируса с написанными на них перечислениями даров. Иногда Х. отождествляли с Амоном (Амон-Хапи). *Р. И. Рубинштейн.*

ХАРА́ДЖ, поземельный налог в странах Бл. и Ср. Востока в ср. века. Первоначально Х., как и *джизья*, — дань, к-рую должны были платить араб. гос-ву покорённое немусульм. население. Однако уже с 7 в. Х. наз. поземельный налог, к-рый платило (в основном натурой) население завоёванных терр., даже если оно принимало ислам. Различались два вида Х.: Х.-мисаха (с единицы площади посевов) и Х.-мукасама (доля урожая). Иногда Х.-мисаха взимался в твёрдо фиксированном размере, в др. случаях размер Х. зависел от возделываемой культуры, качества земли, орошения и др. условий. Земледельцы отдавали гос-ву $^1/_4$—$^2/_5$ урожая. На гос. землях Х. выступал как рента-налог. Начиная с периода Аббасидов взимание Х. отдавалось на определ. период на откуп.

Лит.: Абу Йусуф Йакуб ибн Ибрахим, Китаб аль-харадж (Книга о харадже), Каир, 1885; Dennett D. C., Conversion and the poll-tax in early Islam, Camb., 1950. *В. В. Наумкин.*

ХАРА́РЕ (Hararе) (до 1982 — Солсбери), столица Зимбабве. Расположена на С.-В. страны, на выс. ок. 1,5 тыс. м. 681 тыс. жит. (1983, оценка). Климат субтропич., ср. темп-ры янв. 21°С, июля 16°С; осадков св. 800 мм в год. Важнейший пром. центр страны. В пром. пригородах пр-тия металлургич., маш.-строит., пищевкус. пром-сти, стройматериалов; произ-во мебели, сигарет. Х. — центр р-на золото- и хромодобывающей пром-сти. Осн. в 1890.



От кон. 19 — нач. 20 вв. в Х. сохранились псевдороманский и псевдоготич. католич. соборы, здания парламента, Верховного суда. В 1963 был составлен проект реконструкции города (арх. М. Локк). В центре города выстроены небоскрёбы (отели, адм. здания, конторы): 14-этажный Робинсон-хаус (арх. Фейт, Мейерс, при участии арх. Таунга и Моргенстерна), 20-этажный отель «Амбассадор» (арх. А. Руддимен), 22-этажный Ливингстон-хаус (1960, фирма «Д'Арси Катхарт»; выс. 75 м; отделан мраморными панелями, цветным стеклом, мозаикой, медью), мемориальная б-ка и Музей королевы Виктории (1960—70-е гг., фирма «Д'Арси Катхарт»), отель «Шератон» с конференц-залом на 4,5 тыс. чел. («Золотой храм», 1985). Науч. учреждения, кр. уч. центр; б-ка, Нац. галерея Зимбабве (здание — 1957, арх. Монтгомери, Олдфилд): коллекция зап.-европ. живописи 15—17 вв., совр. живописи и скульптуры Зимбабве. *В. Л. Воронина.*

ХАРА́РИ, адари (самоназв.), народ в Эфиопии, гл. обр. в гг. Харэр, Аддис-Абеба, Дыре-Дауа и др. Числ. 35 тыс. чел. (1983, оценка). Говорят на одном из эфиопских яз. южноперифферийной группы *семитских языков*. Распространены также араб. и амхарский языки. Осн. занятия — торговля, ремёсла. Значителен слой интеллигенции. По религии — мусульмане-сунниты.

ХА́РГА, группа стоянок каменного века в оазисе Харга в Египте. Исследовались Г. *Кэтон-Томпсон* (1930—33). Древнейшие относятся к локальному варианту ашельской культуры (найдены рубила с обушком на продольном краю, отсутствуют колуны). Другая группа стоянок близка памятникам атерийской культуры Магриба (возможно, следствие миграции носителей атерийской культуры). Прочие памятники эпохи мустье (относимые к культуре Х., или харгинской) содержат зубчатые орудия из камня и др.

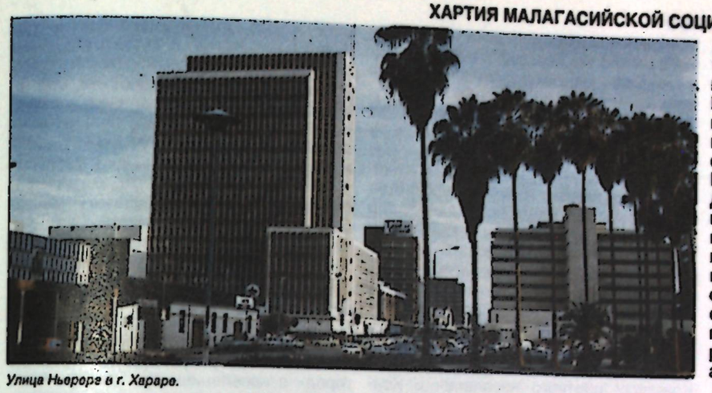

Улица Ньюроре в г. Хараре.

Лит.: [Борисковский П. И., Григорьев Г. П.], Возникновение человеческого общества. Палеолит Африки, Л., 1977; Caton-Thompson G., Kharge oasis in prehistory, L., 1952. *Г. П. Григорьев.*

ХАРГЕ́ЙСА, город на С.-З. Сомали. Адм. ц. Сев.-Зап. обл. 60 тыс. жит. (1976). Шоссе соединён с портом Бербера. Аэропорт. Торговля живым скотом, шкурами, кожами, кукурузой.

ХАРДЕ́ЛЛО, аль-Харделло Мухаммед Абу Синна (1830—1917), суданский поэт. Х. учился в судан. религ. школах, рано начал писать стихи на судан. диалекте араб. яз., в к-рых нашли отражение политич. обстановка, социальные условия жизни и быт народа. С большой теплотой рисует Х. образ суданской женщины, природу родного края. В 1957 в Каире издан сб-к его стихов «Харделло — поэт Бутаны».

Лит.: Мухаммед аль-Файтури, Катиб валь-китаб, «аль-Гумхурийя», Каир, 1957, 28 окт. *Н. К. Кошарев.*

ХАРМАТА́Н, местное название сев.-вост. зимнего муссона, дующего с ноября по март из Сахары в сторону Гвинейского зал. Отличается большой сухостью и запылённостью, часто ураганной силой. Выносит много песка и пыли на акваторию Гвин. зал. и в прибрежные воды Атлантич. ок.

ХАРМЕ́ЛЬ Мухаммед (р. 1929), деятель нац.-освободит., рабочего и коммунистич. движения Туниса. Род. в г. Тунис в семье служащего. Получил высш. пед. образование. В 1952—56 работал учителем в гг. Бежа и Тунис, затем стал проф. революционером. В 1948 вступил в Тунисскую коммунистич. партию (ТКП). С 1951 чл. ЦК, с 1956 чл. Политбюро ЦК, с 1957 секр. ЦК. После запрещения ТКП в янв. 1963 Х. был арестован. В 1964 после освобождения по болезни выехал из страны. В 70-х гг. представлял ТКП в редакции журн. «Проблемы мира и социализма» в Праге, затем вернулся в Тунис, где находился под надзором властей. На 8-м съезде ТКП (февр. 1981) избран 1-м секр., на 9-м (июнь 1987) — ген. секр. ТКП. Автор работ по проблемам коммунистич. и нац.-освободит. движения.

ХАРПЕР (Harper), город в Либерии. Адм. ц. графства Мэриленд. Расположен у мыса Пальмас. 11,7 тыс. жит. (1974, перепись). Порт на побережье Атлантич. ок. Лесопильный, пивоваренный з-ды и др.

ХА́РРАТ, аль-Харрат Эдвар (р. 1926), егип. писатель, литературовед, переводчик. Окончил филологич. ф-т Каирского ун-та. В 60—70-е гг. сотрудничал в лит. отделе радио и телевидения. Автор сб-ков рассказов «Высокие стены» (1968) и «Часы гордости» (1974). В 1980 опубл. роман «Рама и дракон». Для творчества Х. характерно обращение к символике и экспериментаторству в сочетании с реалистич. психологизмом и демократич. симпатиями. Составитель антологии «Избранные египетские новеллы 70-х годов» (1982). Знаток европ. иск-ва, Х. мн. исследования посвящает араб. театру, совр. араб. литре. Переводит произв. классич. и совр. англ. и нем. лит-ры.

Соч. в рус. пер. — Вокзал. [Рассказ], в сб.: Избранные произведения писателей Ближнего Востока, М., 1978. *В. Э. Шагаль.*

ХА́РТИЯ МАЛАГАСИЙСКОЙ СОЦИАЛИСТИ́ЧЕСКОЙ РЕВОЛЮ́ЦИИ, программный документ революц.-демократич. сил Мадагаскара. Разработана в 1975 Верховным Революц. советом под непосредственным руководством през. Д. *Рацираки*; одобрена в дек. 1975 всенар. референдумом. В Хартии прослеживаются общие закономерности обществ. развития, свойственные нац.-демократич. этапу революции. Хартия — долгосрочная программа глубоких социально-экономич. преобразований, нацеленных на укрепление нац. суверенитета Мадагаскара, обеспечение его экономич. независимости, проведение антиимпериалистич. внеш. политики, развитие страны по пути социалистич. ориентации. Классовая борьба признается в ней «единственным, динамичным, исторически обоснованным путём взятия всем народом власти в свои руки». Выбор социалистич. пути рассматривается «единственно возможным для достижения быстрого, гармоничного (экономического, социального, культурного) независимого развития». Хартия предусматривает создание подлинно демократич. общества, свободного от угнетения и эксплуатации человека человеком; передачу в руки гос-ва и народа осн. средств произ-ва; равный для всех граждан доступ к культуре; уничтожение всех форм дискриминации. Совр. этап развития революц. процесса в стране она характеризует как нац.-демократический, в ходе к-рого решаются прежде всего задачи общедемократич. характера: ликвидация последствий колониализма и неоколониализма, укрепление политич. и экономич. независимости, развитие демократии.

Опорной силой малагасийской революции Хартия провозглашает традиционную малагасийскую общину (фукунулуну); согласно Хартии, в новых историч. условиях община приобретает социалистич. содержание, призвана стать «необходимым связующим звеном между населением и администрацией (в вопросах согласования, планирования и исполнения решений)»; основополагающим принципом её деятельности объявляется демократич. централизм.

Хартия наметила меры, к-рые должны способствовать «самостоятельному и равномерному экономическому и социальному развитию Мадагаскара»: национализация осн. средств произ-ва, банков и страховых компаний, введение гос. монополии внеш. торговли, подготовка нац. квалифицированных кадров и др. Основа экономики страны, согласно Хартии, — с. х-во, а двигатель экономики — пром-сть.

Прогрессивные преобразования в деревне должны базироваться на кооперировании с. х-ва. Хартия определила пути развития системы образования (демократизация, децентрализация и «малагасизация»); наметила меры по совершенствованию здравоохранения, улучшению условий труда и упорядочению зарплаты, по внедрению революц. законности.

В Хартии сформулированы важнейшие принципы внеш. политики Мадагаскара: антиимпериализм, поддержка справедливой борьбы народов против всех форм нац. и расового гнёта, борьба за мир, за полное и всеобщее разоружение, превращение Индийского ок. в зону мира, неприсоединение и позитивный нейтралитет, уважение принципов терр. целостности, нац. единства и невмешательства во внутр. дела др. гос-в.

Публ.: Charte de la révolution socialiste malgache. [Tananarive, 1975]. *Б. В. Егоров.*

ХА́РТИЯ НАЦИОНА́ЛЬНЫХ ДЕ́ЙСТВИЙ Объединённой Араб. Респ., принята Нац. конгрессом нар. сил 30 июня 1962. Представляла собой теоретич. обоснование реформ антикапиталистич. этапа *Июльской революции*, была объявлена политич. программой Араб. социалистич. союза. Обобщила опыт нац.-освободит. борьбы Египта и народов др. развивающихся стран, отвергла путь капиталистич. развития, сделав вывод, что в совр. эпоху развивающиеся страны могут преодолеть экономич. отсталость лишь в результате социалистич. преобразований. В Х. н. д. выдвигались задачи достижения социальной справедливости, модернизации и индустриализации нар. х-ва, обосновывалось положение о необходимости науч. централизованного в нац. масштабе планирования экономики, подчёркивалась главенствующая роль гос. обществ. собственности, её ведущая, руководящая роль в нар. х-ве. Вместе с тем, выражая интересы мелкой буржуазии, Х. н. д. выдвинула тезис о защите гос-вом частной собственности на средства произ-ва, национального «неэксплуататорского» капитала (в противоположность эксплуататорскому), поставила целью максимальное увеличение кол-ва мелких и средних зем. собственников.

Лит.: Аль-Мисак, Каир, [б.г.]; Беляев И. П., Примаков Е. М., Египет: время президента Насера, 2 изд., М., 1981. *В. Г. Сейранян.*

ХА́РТИЯ СВОБО́ДЫ (The Freedom Charter), программный документ южноафриканских демократич. организаций. Важнейшие положения Х. с. имеют общедемократический характер: равенство гражданских прав для жителей страны, независимо от расовой и нац. принадлежности, равный доступ к образованию и культуре, ликвидация принудит. труда, обеспечение прав трудящихся на создание профсоюзов, равная плата за равный труд для мужчин и женщин и т. д. Принята 25—26 июня 1955 в Клиптауне (предместье Йоханнесбурга) Конгрессом народа, в котором участвовали ок. 3 тыс. представителей ЮАС. Инициатором созыва Конгресса народа был *Африканский национальный конгресс*, провозгласивший на своём съезде в декабре 1952 лозунг «Да здравствует Хартия свободы!». Инициативу АНК поддержали Южноафриканский индийский конгресс, Организация (позднее — Конгресс) цветного населения и Конгресс демократов, организация белого населения, активно боровшаяся против *апартхейда*. В ходе подготовки Х. с. сблизились позиции этих четырёх организаций, представлявших прогрессивные силы основных расовых групп, населяющих Южную Африку, выработалось единство их действий. Идеи Х. с. поддержали *Южно-Африканская коммунистическая партия* и созданный в марте 1955 Южноафриканский конгресс профсоюзов. Принятие Х. с. вызвало массовые репрессии со стороны властей. В 1956—61 судебному преследованию подверглись 156 наиб. видных представителей политич. и обществ. организаций, выступавших против расизма.

А. Б. Давидсон.

ХАРТУ́М (араб., букв. — хобот, по форме п-ова, на к-ром расположен), столица, крупнейший город, торг.-финансовый, пром. и культурный центр Судана. Расположен на левом берегу Голубого Нила и на прав. берегу Белого Нила, у их слияния, на выс. 380 м. 476 тыс. жит. (1983, перепись); кроме суданцев, много выходцев из др. стран Африки, а также европейцев. Климат тропич., сухой, жаркий; ср. темп-ра янв. 23° С, июля 32° С, осадков ок. 160 мм в год. Вместе с Омдурманом, с к-рым его соединяет мост Белого Нила, и с Сев. Хартумом, с к-рым связан мостом Шамбат через Голубой Нил, образует единый «тройной город» с населением св. 1,3 млн. чел. Речной порт, узел жел. и шоссе. дорог; к В. от Х. междунар. аэропорт. В Х. — штаб-квартиры гос. и иностр. банков и торг. фирм, предприятия пищевкус., хл.-очистит., трикот., текст., кож., резинотехнич., металлообр. пром-сти, многочисл. ремесленные мастерские.

С. Г. Панфёров.

Осн. египтянами в 1822 в качестве постоянного воен. лагеря. В 1830 стал адм. центром егип. владений в Судане. В ходе *махдистов восстания* в 1884 был осаждён восставшими и практически полностью разрушен. В 1898 завоёван англичанами, стал столицей Англо-Егип. Судана.





Вид части г. Хартум.

Х. включает 3 сопредельных города — собственно Х., Омдурман и Сев. Х. Центр. часть, собственно Х., с прямоуг. сетью улиц, вытянута на 5,5 км между Белым и Голубым Нилом и связана 2 мостами с Сев. Х. и Омдурманом. Застроена адм. зданиями, 2-этажными коттеджами, виллами. Дворец республики (быв. дом генерал-губернатора; 1889), ун-т [до 1951 — Гордон-колледж (колледж Гордона); ок. 1885], коптская, англиканская, православная, католическая и др. церкви (все — конец 19 — нач. 20 вв.). В юго-зап. части Х. — Большая мечеть (1900, подражание мамлюкским постройкам Каира в Египте). В 1960 — 70-х гг. выстроены обществ. и адм. центр на берегу Голубого Нила (театр, конференц-зал, выставочный зал, б-ка; югосл. арх. Б. Стоянович), туберкулёзный госпиталь (1960-е гг., сов. арх. А. Е. Моисеенков, Г. Ф. Давыдова, инж. К. И. Антонюк). В Омдурмане — лабиринт кривых, узких улиц, застроенных глинобитными домами с плоскими кровлями арабского типа; в центре — рынок и мавзолей Махди Суданского (построен ок. 1886, разрушен в 1898, после 1956 отстроен заново). Учебный, науч. и культурный центр. Хартумский ун-т — крупнейшее высшее уч. заведение страны.

В. Л. Воронина.

ХАРТУ́М СЕ́ВЕРНЫЙ, см. *Северный Хартум.*

ХАРТУ́МСКАЯ КУЛЬТУ́РА, археологическая культура эпохи неолита в Судане (кон. 7-го — кон. 4-го тыс. до н. э.). Х. к. бытовала на обширной терр. от 2-го порога Нила на С., Кассалы и Красноморского побережья на З., Вади-Хавар (Сев. Дарфур) на В. и верх. течения Белого Нила на Ю. Назв. по стоянке на левом берегу Голубого Нила близ Хартума. Х. к. оказала влияние на развитие неолитич. культур к С. от 2-го порога вплоть до Фараса. Носители Х. к. принадлежали к древней суданской расе. Ранняя Х. к. (ранний неолит), кон. 7-го — сер. 5-го тыс. до н. э., известна по стоянкам у Хартума и в Эль-Коцо. Обнаружены многочисл. микролитич. орудия-вкладыши из кварца (пластинки с затупленной спинкой, сегменты, провёртки, наконечники стрел с поперечным лезвием), большие орудия из гнейсов и риолитов (орудия с выемками, скребки, кольца, грузила), костяные плоские односторонние наконечники гарпунов с тремя зубцами, проколки и шпильки, а также низки бус из скорлупы страусовых яиц и керамика. Лепные обожжённые на открытом огне горшки с конич. основанием орнаментированы по всей поверхности вдавленными волнистыми линиями (штамп из рыбьей кости). Судя по остаткам фауны и флоры, население ранней Х. к. жило в условиях влажного климата, занималось рыб-вом, охотой, собирательством. Умерших погребали на поселении. Развитая Х. к. (развитый неолит), сер. 5-го — кон. 4-го тыс. до н. э., известна по многочисл. памятникам на высоком берегу Нила, его притоков и совр. вади — стоянки Эш-Шахойнаб, Эль-Коц (верхние слои), Кадеро и Закиаб. Поселения многослойные, занимающие значит. площадь (Кадеро — 0,61 га). Характерны кам. орудия больших размеров (стамески, долота, шлифованные топоры-кельты, грушевидные навершия палиц, зернотёрки), сохраняются мелкие вкладыши (скребки, сколы и провёртки). Увеличивается набор костяных орудий: кельты, цилиндрич. двусторонние гарпуны, шилья, лощила. Появляются рыболовные крючки из раковин моллюсков и новые виды украшений — бусы и подвески из амазонита. Керамика (горшки и чаши) часто лощёная, украшена симметрич. рядами точечного волнистого орнамента. Население развитой Х. к. перешло к производящему х-ву: земледелию (сорго, два вида проса) и отгонному скот-ву (коровы, козы, овцы). По остаткам фауны и флоры выделены парные поселения: так, Кадеро (осн. поселение в 6 км от Нила) заселяли во влажный период, когда сеяли зерновые, а в Закиаб (у реки) община или её часть откочёвывала со скотом в сухой период. Здесь рацион пополнялся продуктами рыб-ва, собирательства и охоты. Некрополи располагались за пределами поселений. Умерших погребали в земляных могилах в скорченном положении, ставили посуду с едой и питьём, клали орудия. Предположительно, носители Х. к. — выходцы из Центр. Сахары, переселившиеся на терр. Судана неск. волнами.

Лит.: Кларк Дж. Д., Доисторическая Африка, пер. с англ., М., 1977; Arkell A. J., Early Khartoum, L., 1949; его же, Shaheinab, L.— [a. o.], 1953; его же, Dating «Early Khartoum», в кн.: Ägypten und Kusch, B., 1977; Krzyzaniak L., New light on early food-production in the Central Sudan, «Journal of African History», 1978, v. 19, № 2; его же, Kadero, в кн.: Prace Zakładu archeologii śródziemnomorskiej, t. 22 — Studia i prace, [№] 11, Warsz., 1979; Close A. E., Current research and recent radiocarbon dates from Northern Africa, «Journal of African History», 1980, v. 21, № 2. *С. Я. Берзина.*

ХАРЭР, Харар, город на В. Эфиопии. Адм. центр пров. Харэрге. 62 тыс. жит. (1984). Соединён шоссе с гг. Дыре-Дава и Аддис-Абеба. Центр обширного р-на товарного земледелия (кофе, чай, зерновые, фрукты, овощи).

ХАСА́Н I, Мауля Хасан Абу Али (1836—1894), султан Марокко из династии *Алауитов* (Филалидов) с 1873. Пытался приостановить проникновение западноевроп. держав в Марокко. Ограничил права консулов и лишил иностранцев права приобретать земли в стране, начал, используя противоречия между европ. державами, переговоры о пересмотре режима капитуляций. Однако *Мадридской конвенцией 1880* о Марокко права иностранцев в Марокко были подтверждены и расширены. Стремясь преодолеть феод. сепаратизм, стабилизировать экономич. положение страны, стимулировать формирование нац. торг. буржуазии, предпринял ряд экономич. и адм. реформ, начал модернизацию армии: были приглашены иностр. воен. специалисты, построен воен. завод, заложены основы флота и т. д. Осуществил ряд экспедиций против берберских племён.

В. Г. Расницын.

ХАСА́Н II, Мауля Хасан (р. 1929), король Марокко с 1961; из династии *Алауитов* (Филалидов). Родился в Рабате, старший сын *Мухаммеда V*. Окончил (1952) ф-т права ун-та в Бордо (Франция). В 1953 был выслан франц. властями вместе с отцом на Мадагаскар, откуда вернулся в 1955. В 1955 — нач. 1956 участвовал в переговорах с Францией о предоставлении Марокко независимости. С марта 1956 нач. ген. штаба вооруж. сил. В 1957 провозглашён наследным принцем. В мае 1960 — февр. 1961 зам. премьер-мин. и мин. обороны. В 1960 глава марокканской делегации в ООН. После смерти Мухаммеда V провозглашён 3 марта 1961 королём и религ. главой мусульман Марокко. Одновременно — главнокомандующий вооруж. силами. В 1961—63 и 1965—67 возглавлял пр-во. *Н. С. Лукьяк.*

ХА́ССИ-МЕСАУ́Д, город, нефтепром. центр в Алжире. Расположен в алж. Сахаре, в 500 км к Ю.-В. от г. Алжир, в вилайе Уаргла. Св. 30 тыс. жит. (1980, оценка). Нефтеразработки возникли на базе крупнейшего в стране м-ния Х.-М. (год. добыча нефти 25,4 млн. т, 1980). Сырая нефть транспортируется по трубопроводам в порты Арзев, Беджаию, Скикду на Средиземном м. и частично перерабатывается на местном нефтеперегонном з-де. Крупная ТЭС.

ХАТО́Р, Хатхор (егип., букв. — «дом Гора», т. е. небо), в др.-егип. религии и мифологии богиня неба. В древнейший период почиталась как небесная корова, родившая солнце. Изображалась женщиной (с рогами и иногда ушами коровы) или коровой. С возвышением культа *Ра* Х. стала считаться его дочерью, солнечным Оком этого бога, она отождествлялась с дочерьми Ра Сехмет и Тефнут и почиталась в образе львицы. Х. дарует плодородие, выступает как богиня-мать. Почиталась также как богиня любви, веселья, музыки, пляски (её атрибутом был музыкальный инструмент систр, изображения к-рого носили в качестве амулета, охраняющего от злых духов). Греки отождествляли Х. с Афродитой.

ХАТШЕПСУ́Т (егип., «первая из почтенных»), в Древнем Египте женщина-фараон в 1479—57 до н. э. (по одной из датировок). Дочь Тутмоса I. Жена и сводная сестра Тутмоса II. Будучи сначала регентшей при юном Тутмосе III, Х. фактически отстранила его от власти и вскоре официально объявила себя фараоном (художники изображали её мужчиной). Х. опиралась гл. обр. на жречество бога Амона. В правление Х. походы в Азию не совершались; при ней были утрачены владения Египта в Палестине и Сирии. При Х. была снаряжена большая морская торговая экспедиция в Пунт. Велось большое стр-во, восстанавливались храмы, разрушенные во времена господства в Египте гиксосов. В зап. части Фив в Дейр-эль-Бахри был возведён храм в честь богов Амона и Хатор.

ХАТЫБИ, аль-Хатиби, Катиби Абд аль-Кебир (р. 1938), марокканский писатель, социолог, лит. критик. Пишет на франц. языке. Окончив филос. ф-т Парижского ун-та, Х. в 1965 защитил

докторскую дисс. по социологии. Преподавал в Рабатском ун-те, сотрудничал в прогрес. лит. журн. «Суффль» («Souffle», 1966—72). Директор ин-та социологии в Рабате и гл. ред. журн. «Бюльтен экономик э сосиаль» («Bulletin économique et social»). В 1964 опубл. пьесу «Смерть художников», в 1968 — исследование «Магрибинский роман», заложившее основы нац. литературоведения. В автобиографич. романе «Татуированная память» (1971) воспоминания автора о своём детстве и юности тесно переплетаются с размышлениями о судьбах магрибинской интеллигенции, об усвоении ею ценностей мировой культуры, о пробуждении в ней нац.-патриотич. сознания. Исследованию марокканской культуры посвящены эссе «Раны на имени собственном» (1974), «Вомито Бланко» (1974), «Искусство арабской каллиграфии» (1976). Об ответственности художника за судьбу нации, о его личной заинтересованности в будущем народа роман Х. «Кровавая книга» (1979).

Лит.: Прожогина С. В., Абделькебир Катиби: «Раны памяти», в ее кн.: Магриб. Франкоязычные писатели 60—70-х гг., М., 1980; Максименко В. И., Интеллигенция в странах Магриба, М., 1980, с. 65, 83—84. *О. А. Власова.*

ХА́УА-ФТЕ́АХ, Хауа-Фтеа, пещерная стоянка кам. века на средиземномор. побережье Киренаики в Ливии. Раскопки англ. археолога Ч. Мак-Бёрни в 1950-х гг. В пещере вскрыт культурный слой толщиной 16 м. Выявлено 6 культурных горизонтов. Нижний горизонт — времени последнего межледникового периода (80—65 тыс. лет назад), с верхнепалеолитич. орудиями ориньякского вида (на отретушированных пластинах), в осн. угловые резцы большого размера и большие лезвия с боковой ретушью. Обнаружен нож типа шательперрон и неск. тщательно сделанных свёрл. Среди нуклеусов преобладают призматические. Следующий горизонт, соответствующий концу межледникового периода (60—35 тыс. лет назад), содержал кам. орудия, характерные для мустьерской культуры. Открыты два обломка челюсти неандертальца. Горизонт с кам. орудиями даббской культуры киренаикского верхнего палеолита (от 40 тыс. лет назад) — со множеством ножевидных пластин, изготовленных при помощи отбойника. Горизонт оранской культуры (13 000—7000 до н. э.) — с преобладающими кам. орудиями: ножевидные пластины небольших размеров, появляются микролиты (наконечники стрел), костяные свёрла и проколки. Горизонт с микролитич. орудиями ливийско-капсийской культуры, множеством костей диких быков и дикой берберийской овцы относится к мезолиту (охотничье-собирательское х-во). В верхнем неолитич. горизонте орудия, типичные для предыдущего горизонта (резцы и концевые скребки), и новые, выполненные в традиц. технике отбойника, сочетаются с орудиями в новой технике отжимной ретуши, черешковыми и листовидными наконечниками стрел, плоскими ножами, шлифованными кам. топорами, многочисл. жерновами (для растирания дикорастущих злаков), керамикой и костяными орудиями. Судя по костям животных, к 5-му тыс. до н. э. были одомашнены козы и овцы. Верхний горизонт отражает развитие об-ва охотников-собирателей эпохи мезолита, заимствовавших неолитич. технологию и домашний скот извне, возможно из долины Нила. Пещера Х.-Ф. служила стоянкой ряда первобытных коллективов на пути с В. на З. континента.

Лит.: Берзина С. Я., Археологические памятники как источник по истории Африки, в кн.: Источниковедение африканской истории, М., 1977; Кларк Дж. Д., Доисторическая Африка, пер. с англ., М., 1977; [Борисковский П. И., Григорьев Г. П.], Возникновение человеческого общества. Палеолит Африки, Л., 1977; Mc Burney C. B., The Haua Fteah (Cyrenaica) and the Stone Age of South-East Mediterranean, Camb., 1967. *С. Я. Берзина.*

ХА́УСА, народ на С. Нигерии, в Нигере и др. странах Зап. Африки (Бенин, Буркина-Фасо, Гана, ЦАР, Того, Экв. Гвинея, Камерун). Общ. числ. 22,38 млн. чел., из них в Нигерии 19 млн., в Нигере 3 млн. (1983, оценка). Говорят на *хауса языке*. Осн. традиц. занятия — тропич. земледелие, скот-во (мелкий рог. скот, лошади), рыб-во, ремёсла (металлургия, ткачество, гончарство, кожевенное, плетение корзин и циновок, резьба по дереву, окраска тканей), торговля. Значительно городское население. Религия — ислам суннитского толка; сохраняются культы предков и сил природы.

ХА́УСА ГОСУДА́РСТВА, раннефеод. гос-ва хауса, сложившиеся на основе существовавших с первых веков н. э. на терр. совр. Сев. Нигерии мелких общинно-родовых образований — «Семь хауса» (Кано, Кацина, Зария и др.). В 13 в. в них мигранты с севера, предположительно сахарские номады, образовали новые правящие династии. Это обусловило быстрое отделение правящего слоя от общинно-родовой верхушки. Появились предпосылки ускоренного классообразования и сложения гос-ва. К 16 в. в хаусанских землях окончательно оформились ранние гос-ва *Кано, Кацина, Зария, Гобир* и складывается раннеклассовое общество. Класс феодалов формировался за счёт служилой знати, мусульм. духовенства (ислам появился в 14 в.) и кр. купечества. Класс феодально-зависимых крестьян складывался в результате постепенного включения в систему эксплуатации свободных общинников и сближения их, т. о., с зависимыми невольниками, занятыми в хозяйствах знати.

Ислам распространился прежде всего среди верхушки общества, к тому же в «африканизированном» виде. Важным следствием распространения ислама в Х. г. стало развитие внутрисуданской и транссахарской торговли. К кон. 15 в. города хауса посещали торговцы из крупнейших городов Зап. и Центр. Судана. К нач. 15 в. Х. г. находились в сфере влияния могущественной суданской державы *Мали*. Ко 2-й пол. 15 в. Кано и Кацина оказались под влиянием гос-ва *Сонгай;* в нач. 16 в. зависимость Х. г. от Сонгай усилилась. В нач. 16 в. сложилось хаусанское гос-во *Замфара*, к-рое, установив контроль над землями вплоть до Нигера, в нач. 17 в. достигло значит. могущества. После падения гос-ва Сонгай (в 1591) в Х. г. переместилась в основном транссахарская торговля. Заметно возросло хоз. могущество Кано и Кацины. Исламская культура Сев. Нигерии приобрела специфически хаусанские черты; появились первые местные учёные-богословы. К 18 в. относится расцвет Замфары и усиление Гобира, ко 2-й пол. 18 в. — расцвет Гобира, ставшего одним из самых сильных Х. г. К началу 19 в. наметился процесс экономич. и культурной интеграции Х. г. Однако войны в 18 в. за преобладание в транссахарской торговле, а также обозначившийся к нач. 19 в. кризис раннегосударственных форм власти заметно ослабили Х. г. В нач. 19 в. в результате социально-религиозного движения фульбе под предводительством *Османа дан Фодио* в Х. г. пали правящие династии и большинство этих гос-в вошли в образовавшийся на терр. Сев. Нигерии халифат *Сокото*.

Лит.: Ольдерогге Д. А., Западный Судан в XV—XIX вв. Очерки по истории и истории культуры, М.—Л., 1960; Киселев Г. С., Хауса. Очерки этнической, социальной и политической истории (до XIX столетия), М., 1981; Hogben S. J., Kirk-Greene A. H. M., The Emirates of Northern Nigeria, L., 1966; History of West Africa, 2 ed., v. 1, N. Y., 1976. *Г. С. Киселев.*

ХА́УСА ЯЗЫК, один из *чадских языков*. Распространён в Сев. Нигерии и прилегающих р-нах Нигера (исконный ареал Х. я.), а также в Камеруне, Гане, Бенине, Того и др. странах. Общее число говорящих превышает 30 млн. чел. (1978, оценка). С 16 в. Х. я. распространяется в Зап. и Центр. Судане как лингва франка и в 20 в. является одним из важнейших средств межэтнич. общения в Зап. Африке. Был офиц. языком Сев. Нигерии до адм. реформы 1967. Осн. диалекты Х. я. — кано, кацина, сокото,

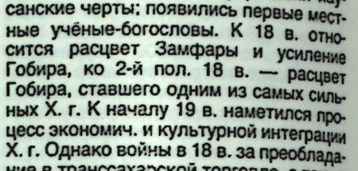

1

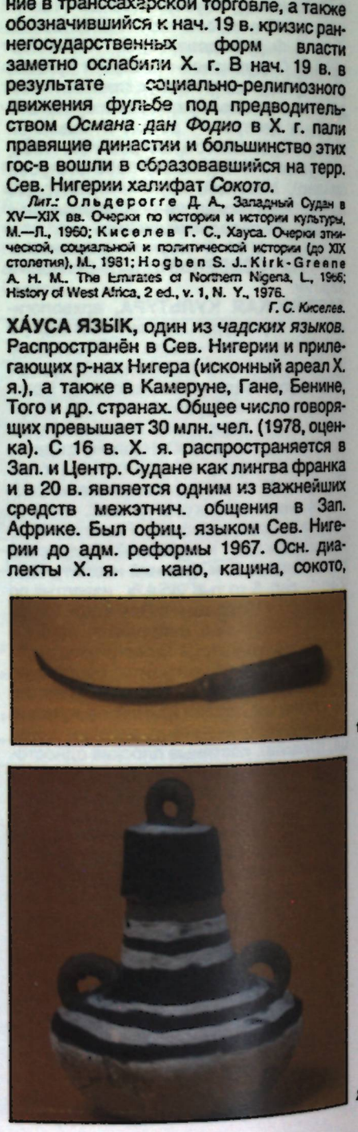

2

Хауса. 1. Труба духовая. Рог, дерево, кожа. Нигерия. 2. Сосуд из шкур. Нигерия. (1,2 — Музей антропологии и этнографии имени Петра Великого. Ленинград.)

зария, хадеджиа, дамагарам, гобир и др. — весьма близки между собой.

Фонетика и грамматика Х. я. типичны для западночадских языков, среди к-рых он образует вместе с яз. гвандара особую подгруппу.

В 18 в. (до англ. колонизации) письм. Х. я. развивался под сильным араб. влиянием, позднее появляются многочисл. заимствования из англ. и франц. языков. Письменность с 18 в. на основе араб. алфавита (т. н. аджами); с кон. 19 в. используется лат. алфавит с некрыми добавлениями. Традиц. и религ. исламская лит-ра использует также письменность аджами.

Лит.: Ольдерогге Д. А., Язык хауса, Л., 1954; Щеглов Ю. К., Очерк грамматики языка хауса, М., 1970; Abraham R. C., The language of the Hausa people, L., [1959].

Хауса-русский словарь, М., 1963; Русско-хауса словарь, М., 1957; Abraham R. C., Dictionary of the Hausa language, 2 ed., L., [1962]; Bargery G. P., A Hausa-English dictionary and English-Hausa vocabulary, L., 1934. *В. Я. Порхомовский.*

ХА́ФИЗ Абд аль-Халим (1930—1976), егип. певец, композитор, киноактёр. Окончил Каирскую консерваторию. Преподавал музыку в жен. лицее в Каире, играл (на гобое) в симф. оркестре Каирского радио. Завоевал широкую популярность в араб. странах как певец-виртуоз. Исполнял песни М. Абд аль-Ваххаба, М. Магхи, Б. Хамди, а также традиц. араб. песни. Пел в сопровождении каирского оркестра «Аль-Масья» (был его руководителем). Снимался в муз. фильмах.

ХАФСИ́ДЫ, династия султанов Туниса в 1229—1574. Эпоним династии Абу Хафс Омар аль-Хинтати (бербер. имя Фаскату-Мзаль; ок. 1090—1175), по происхождению бербер-масмуда, был ближайшим сподвижником *Ибн Тумарта*. Его сын Абд аль-Вахид в 1207—21, затем внуки Абу Мухаммед Абдаллах в 1226—28 и Абу Закария Яхья с 1228 были наместниками *Альмохадов* в Тунисе. В кон. 1229 Абу Закария выступил против альмохадского халифа аль-Мамуна, провозгласил самостоятельность *Ифрикии* и принял титул эмира. В 1258 его сын аль-Мустансир принял титул халифа и эмира аль-муминин («повелитель правоверных»; обычно, особенно с кон. 13 в., глава гос-ва носил титул «султан»). Х. считали себя продолжателями дела Ибн Тумарта; отказавшись от крайностей религ. политики Альмохадов, они сохранили их социальные, политич. и воен. ин-ты. Осн. опору Х. составляли альмохадские шейхи и эмиры бедуинских племён, к-рые поставляли воен. ополчения и поддерживали порядок внутри страны. Периодом наиб. могущества Х. было правление аль-Мустансира в 1249—77, к-рый добился признания своего сюзеренитета в Ср. Магрибе и Марокко, в 1270 отразил нашествие крестоносцев. В кон. 13 в. вследствие распрей в альмохадской верхушке наступила полоса затяжного социально-политич. кризиса, приведшего к ослаблению власти Х. В 1277—1370 Тунис стал ареной феод. междоусобиц и иноземных вторжений. В 1348—50 и в 1352—58 страна была оккупирована марокканскими войсками *Маринидов*. В отд. периоды Х. (особенно в правление Абу-ль-Аббаса в 1370—94, Абу-Фариса в 1394—1434 и Османа в 1435—88) удавалось возродить могущество гос-ва, восстановить авторитет центр. власти и подавлять феод.-бедуинские мятежи. В 1510 испанцы захватили Беджаию и Триполи. В 1534 турки вступили в г. Тунис и объявили о низложении Х. Временное восстановление власти Х. как вассалов Испании произошло в 1535, когда исп. войска вступили в г. Тунис. В 1574 турки изгнали испанцев из Туниса и окончательно низложили династию Х. Её последние представители нашли убежище в Италии.

Лит.: Жюльен Ш.-А., История Северной Африки. Тунис, Алжир, Марокко, пер. с франц., т. 2, М., 1961; Brunschvig R., La Berbérie orientale sous les Hafsides..., t. 1—2, P., 1940—47. *Н. А. Иванов.*

ХАФУ́Н, Рас-Хафун, мыс на п-ове Сомали, крайняя вост. оконечность Африки (10°26′с. ш. и 51°23′ в. д.).

ХАШЕ́Д Фархат (1914—1952), деятель тунисского рабочего движения. Работал по найму в Сфаксе, где примкнул к нац. и проф. движению. В 1943 возглавлял местную орг-цию Всеобщей конфедерации труда (ВКТ). В 1944 развернул кампанию за создание «автономных» профсоюзов, примыкавших к партии «Новый Дустур». 28 нояб. 1944 основал Объединение автономных профсоюзов тунисского Юга, в 1945 — Объединение автономных профсоюзов тунис. Севера. В 1946 оба профцентра под рук-вом Х. объединились во Всеобщий союз тунисских трудящихся (ВСТТ), к-рый возглавил в 1947 всеобщую нац. забастовку и др. выступления тунисских рабочих. В 1949 ВСТТ вышел из ВФП и в 1950 примкнул к МКСП; Х. был избран чл. Ген. совета и исполкома МКСП. В янв. 1952 после ареста Х. Бургибы Х. как ген. секретарь ВСТТ и руководитель новодустуровского подполья возглавил антиколон. движение. Убит франц. террористами. *Н. А. Иванов.*

ХВА́НГЕ (Hwange), город на З. Зимбабве, в пров. Матабелеленд Сев. 39 тыс. жит. (1982, перепись). Центр угледоб. басс. Пр-тия по произ-ву аммиака, бензола, стройматериалов. Крупная ТЭС, работающая на угле. К Ю. от Х. — крупнейший нац. парк.

ХЕДИ́В (перс., господин, государь), наследств. титул правителей Египта в 1867—1914. Пожалован султаном Абдул-Азизом егип. паше Исмаилу. Х. получал право заключать с иностр. державами торг. договоры и др. соглашения, не имевшие политич. характера. После провозглашения брит. протектората над Египтом (1914) егип. правители приняли титул султана.

ХЕЛУА́Н, город в Египте, к Ю. от Каира. Св. 200 тыс. жит. (1981). Металлургич. комб-т, построенный при содействии СССР; произ-во ж.-д. вагонов, цем. з-д, шёлкоткацкая ф-ка и др. Ин-т астрономии и геофизики.

ХЕЛУА́НСКИЙ НЕКРО́ПОЛЬ, археологический памятник в 5 км от Хелуана, в Египте. В 1942—52 С. Саадом и др. археологами было вскрыто ок. 10 тыс. шахтных гробниц, датируемых преим. временем I—II династий Др. Египта (30—28 вв. до н. э.). При сооружении подземных помещений гробниц (верх. часть их не сохранилась) применялись глина, кирпич-сырец, дерево, а также известняковые блоки и плиты, свидетельствующие о начале кам. стр-ва. В гробницах найдено 25 стел с рельефными изображениями. В камерах-кладовых открыты глиняные сосуды для хранения пищевых продуктов, кремнёвые ножи, медные сосуды, изделия художеств. ремесла (печати, статуэтки, украшения, ложки и др. из слоновой кости). Трупы (без следов мумификации) клали либо в деревянные саркофаги, либо заворачивали в циновки и льняные ткани.

Лит.: Saad Z. Y., Royal excavations at Saqqara and Helwan..., Le Caire, 1947—51 (Supplément aux Annales du Service des Antiquités de l'Egypt, cahier № 3, 14).

ХЕО́ПС (греч. Chéops), Хуфу (егип.; тронное имя — Хор-Меджеду), егип. фараон IV династии (27 в. до н. э.). Сын фараона Снофру. Сохранились фрагменты летописи, относящейся к правлению Х., и наскальный барельеф победы египтян над бедуинами в Вади-Магхара (р-н медных рудников и бирюзовых копей на Синайском п-ове). Имя Х. записано в обнаруженных диоритовых каменоломнях на С. Нубии, к С.-З. от Абу-Симбела. Геродот, передавая др.-егип. традицию о стр-ве пирамид, характеризует Х. деспотом, ввергшим Египет в бедствия и заставившим всех египтян работать на него. Х. знаменит Великой пирамидой в Гизе (выс. 146,6 м).

Лит.: Кнык Х. А., Как строились египетские пирамиды, М., 1967.

ХЕРИХО́Р, в Др. Египте эпохи Нового царства в 1084—78 до н. э. независимый правитель Фив и Верх. Египта. К власти в Фивах Х. пришёл в преклонном возрасте как военачальник фараона после изгнания из Фив мятежного наместника страны Куш, т. н. «царского сына Куша» Панехси, оккупировавшего Фивы и значит. часть Египта. Х. занял пост «первого жреца» бога Амона, захватил должности начальника города Фив, «царского сына Куша» и стал правителем Верх. Египта, фактически независимым от правящего в Дельте безвластного Рамсеса XI. Х. пытался захватить царский престол; как фараон он выступает гл. обр. в надписях построенного им переднего двора храма бога Хонсу в Карнаке (в Фивах). В фараоновской титулатуре Х. подчёркивается, что право на верховную власть в стране он имеет как «первый жрец» бога Амона — единственного истинного правителя Египта. Нек-рые преемники Х., породнившись с новой XXI (танисской) династией потомков Несубанебджеда (Смендеса), приняли титул фараона, большинство же имело звание «первого жреца» Амона. Основание Х. в Верх. Египте автономного теократического гос-ва, т. н. «государства Амона», было своеобразным проявлением традиционного для Египта областного, номового сепаратизма.

Лит.: Стучевский И. А., Рамсес II и Херихор, М., 1984; Kees H., Herihor und die Aufrichtung des thebanischen Gottesstaates, «Nachrichten der Akademie der Wissenschaften zu Göttingen. Philos. — histor. Klasse», Fachgruppe I, Neue Folge, Got., 1936, Bd 2, № 1, S.

1—20; Kitchen K. A., The third intermediate period in Egypt. (1100—650 B. C.), Warminster, 1973.

И. А. Стучевский.

ХЁРСКОВИЦ, Герсковиц (Herskovitz) Мелвилл Джон (1895—1963), американский этнограф. Окончил Колумбийский ун-т (1923). С 1930 вёл этногр. исследования на Гвинейском побережье Африки. Занимался проблемами культурного своеобразия и развития народов Африки и др., аккультурации, первобытной экономики. Х. подчёркивал самостоят. ценность культур всех народов мира, однако недооценивал общие закономерности их развития и обществ. прогресса.

Соч.: Acculturation. The study of culture contact, N. Y., 1938; Economic anthropology, N. Y., 1952; Cultural anthropology, N. Y., 1960.

Лит.: Артановский С. Н., «Культурный релятивизм в американской этнографии», в кн.: Современная американская этнография, М., 1963; Simpson G. E., Melvil J. Herskovits, N. Y. — L., 1973.

ХЁФНИ, аль-Хефни Махмуд Ахмед (1896—1973), егип. музыковед. Учился в Каире и Берлине; защитил диссертацию (1931), посвящённую учению о музыке Ибн Сины. Автор мн. трудов по вопросам араб. и зап.-европ. муз. культуры, среди них — монографии (на араб. языке) о Л. Бетховене, В. А. Моцарте, Ф. Шопене, о егип. композиторе С. Дервише, араб. теоретике и композиторе Зирьябе. Редактировал «Большой трактат о музыке» А. Н. М. Фараби («Китаб аль-мусики аль-кабир», Каир, 1967).

ХЕФРЁН (греч. Chephrēn), **Хафра** (егип.: тронное имя — Хор-Усер-и-б), егип. фараон IV династии (кон. 27—нач. 26 вв. до н. э.). Сын (или брат) Хеопса. Геродот характеризует его как продолжателя деспотической политики Хеопса. Х. принадлежит вторая по величине пирамида в Гизе (выс. 143,5 м), соединённая крытым ходом с гранитным храмом в долине, в к-ром найдены две диоритовые статуи Х. (хранятся в Египетском музее в Каире). Около пирамиды Х. в правление этого фараона был высечен из скалы гигантский сфинкс («Большой сфинкс»).

Лит.: Hassan S., The sphinx, its history in the light of recent excavations, Cairo, 1949.

ХЁХЕ, вахехе, народ в Танзании. Числ. вместе с близкими народами бена, погоро, матумби, мдемдеуи 1,4 млн. чел. (1983, оценка). Яз. принадлежит к *банту языкам*. Гл. занятие — тропич. земледелие (просо-элевсина, сорго, кукуруза, бобовые, маниок, у бена — рис-во). Развиты художеств. ремёсла — резьба по дереву, изготовление разл. изделий из соломы. Большинство Х. придерживается традиц. верований (культы предков, духов природы, колдовство), часть — мусульмане-сунниты.

ХИГАЗИ Салам (1852—1917), егип. актёр, режиссёр, певец и композитор. Театр. деятельность начинал как музыкант и композитор, затем играл в труппах Юсуфа аль-Хайята, С. аль-Кардахи и Искандера Фараха. В 1905—14 руководил в Каире собственным театром — «Арабским», в к-ром формировались основы араб. муз. театра. Вводил в практику араб. театра постоянный состав труппы, длительный показ спектаклей, систему зарубежных гастролей. Создавал муз. театры в др. араб. странах. Одним из важных компонентов спектакля считал декорации и костюмы. В каждое представление Х. вводил музыку, пение и танцы. Музыка Х. основана на нац. традициях. Как актёр Х. получил прозвище «восточного Карузо». Среди ролей Х. — Гамлет («Гамлет» У. Шекспира), Радамес («Аида» Дж. Верди), Вильям («Салах ад-Дин» Фараха Антуна). В труппе Х. воспитывались мн. выдающиеся егип. актёры.

Т. А. Путинцева.

ХИМА, ньянколе, баньянколе, баньянкоре, народ в Уганде. Живут на вост. побережье оз. Эдуард. Числ. 1,2 млн. чел. (1983, оценка). Язык сев.-вост. группы *банту языков*. Разделяются на группы скотоводов-хима и земледельцев-иру. Традиц. ремёсла — гончарное, кузнечное, плетение. Традиц. поселение — крааль. Сохраняются традиц. верования, фольклор (героич. песни и др.). Часть — христиане.

ХИРУЙ ВОЛЬДЕ СЕЛАССИЕ (1878—1938), эфиоп. писатель-просветитель, гос. деятель. Получил традиц. церковное образование. Находился на гос. службе, позднее на дипл. работе. В 1917 создал первый лит. журнал на амхарском яз. «Гоха Цыбах». В 1918 опубл. составленный им сб-к церковных песен и плачей, в 1925 — «Книгу кыне». Автор просветит. повести «Мысли сердца» (1931) и романа «Новый мир» (1932).

Лит.: Вольпе М. Л., Литература Эфиопии, М., 1981, с. 85—92; Gérard A. S., Four African literatures, Berk., 1971, p. 287—94.

М. Л. Вольпе.

ХЛОПЧА́ТНИК (Gossypium), род многолетних древовидных, кустарниковых и травянистых растений сем. мальвовых. 35 видов, в Африке в культуре в основном 3 вида: Х. мексиканский, или обыкновенный (G. hirsutum), — повсеместно; Х. перуанский, или барбадосский (G. barbadense), — в Египте, Судане, Нигерии; Х. африкано-азиатский, или травянистый (G. herbacium), — р-ны Тропич. Африки. Х. — важная технич. культура. Волокно (выход его из хлопка-сырца 25—40%) — осн. компонент разл. тканей; короткое волокно (подпушек) идёт на произ-во ковров, фетра, бумаги и др. Хлопковое масло (20—27% массы семян) употребляют в пищу, а также для изготовления маргарина, мыла, стеарина, смазочных материалов. Жмых после извлечения гликозида — госсипола — ценный белковый корм. Стебли пригодны для изготовления строит. плит, а также как топливо. Посевная площадь Х. в Африке (1981) 3,5 млн. га, произ-во Х.-сырца 3,2 млн. т (волокна 1,1 млн. т), ср. урожайность 9 ц с 1 га (в Египте 27,6 ц с 1 га). Наиб. площадь (млн. га): в Египте 0,5, Нигерии 0,45, Судане 0,4, Танзании 0,38, Чаде 0,19, Кот-Дивуаре 0,12, Кении 0,12, Мали 0,12 (1981). На экспорт идёт 622 тыс. т хлопкового волокна, в т. ч. из Египта 147,6 тыс. т (в основном длинноволокнистого), Судана 133,8 тыс. т (1981).

Г. В. Устименко.

ХЛОРОФО́РА (Chlorophora), род растений сем. тутовых. 3—4 вида, в тропиках Юж. Америки, в Зап. и Вост. Африке (от Сенегала до Анголы и Мозамбика). Растёт в листопадных и вечнозелёных лесах. Х. высокая (C. exelsa), или ироко, одум, — крупное двудомное дерево (выс. до 55 м и диам. до 3 м) с небольшими подпорками (досковидными корнями) и прямым неветвящимся до половины стволом. Древесина жёлтая с беловатым ядром, твёрдая, очень стойкая против гниения, не повреждается термитами и др. насекомыми, мало страдает от огня. Древесина, получаемая от мужских деревьев Х., наз. ироко-камень. Во время 2-й мировой войны она служила осн. источником строевого леса и экспортировалась под назв. ироко из Уганды и др. в европ. страны (для стр-ва кораблей, для вагонов, лодок, шпал и мебели). Корой местное население покрывает крыши. В Заире молодые побеги идут в пищу. Кора, листья и млечный сок используются населением как лекарств. средства. В нек-рых странах дерево считается священным, с ним связаны религиозные церемонии. Х. регия (C. regia) встречается только в Зап. Африке от Сенегала до Ганы. Дерево выс. до 30 м с колючим стволом и ветвями. Плоды съедобны, охотно поедаются антилопами (охотники часто пользуются этим, складывая плоды под деревьями для приманки). Древесина используется на каноэ.

Н. А. Базилевская.

ХОГГА́РСКИЙ МАССИ́В, то же, что *Ахаггарский массив*.

ХО́ДЖКИН (Hodgkin) Томас (1910—1982), англ. африканист. В 1932—36 работал в Палестине, вначале в составе археол. экспедиции, затем в качестве чиновника брит. администрации. За поддержку араб. восстания был выслан из Палестины. С 1937 чл. компартии Великобритании. Учительствовал на курсах рабочих в Камберленде, в 1939—45 преподаватель в Оксфордском ун-те. С 1945 науч. сотрудник Баллиольского колледжа Оксфорда. Принял участие в создании ун-тов в Нигерии, на Золотом Берегу (Гана) и в Судане. В 1962—65 директор Ин-та афр. исследований в Гане. Опубликовал ряд работ об империализме и нац.-освободит. движении.

Соч.: Nationalism in colonial Africa, L., 1956; Nigerian perspectives, L. — [a. o.], 1960; African political parties, Harmondsworth, 1961; Vietnam. The revolutionary path, L., 1981.

Л. Д. Яблочкова.

Деревня хехе. Танзания.

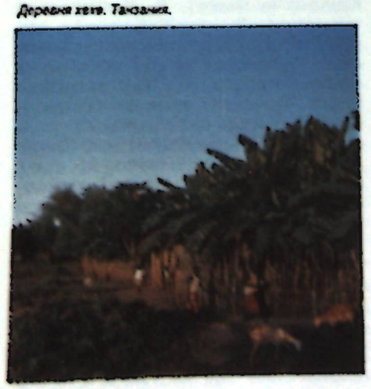

ХОЗЯЙСТВЕННО-КУЛЬТУ́РНЫЕ ТИ́ПЫ (ХКТ), исторически сложившиеся комплексы х-ва и культуры, типичные для народов, различных по происхождению, но обитающих в сходных геогр. условиях и находящихся на относительно одинаковом уровне социально-экономич. развития. С.-х. производство представляет собой сложное сочетание хоз. типов — от архаич. «присваивающе-производящих» форм (у земледельцев-охотников и собирателей), преобладающего земледелия, основанного только на ручном труде, до совр. кр. многоотраслевых ферм или плантац. монокультурных х-в, принадлежащих фермерам, капиталистич. компаниям или гос-вам. По степени товарности с. х-во Африки может быть условно разделено на три крупных сектора: потребительский (натуральный), полутоварный и высокотоварный. Традиц. потребительское с. х-во унаследовало от колон. периода производств.-технич. и экономич. отсталость, господство в агр. отношениях патриархально-родовых, общинных или феод. порядков. Б. ч. земель (особенно в Тропич. Африке) находится во владении крест. общин и отд. х-в. Часть земель принадлежит кр. и мелким феодалам, религ. объединениям, иностр. компаниям. Совр. социально-экономич. процессы, рост городов, возникновение очагов интенсивного и трудоёмкого плантац. х-ва, развитие произ-ва экспортных товарных культур (какао, кофе, гевея, сизаль и др.) влияют на развитие с. х-ва мн. афр. стран.

В совр. с. х-ве Африки можно обнаружить реликты почти всех этапов хоз.-культурного развития человечества. Поэтому мн. типы с. х-в Африки, такие, напр., как х-во оседлых земледельцев жаркого пояса с тропич. переложным (подсечно-огневым, огневым) земледелием или кочевников и полукочевников-скотоводов аридной зоны, являются модификацией традиц. ХКТ, выделяемых этнографами. Все ХКТ Африки могут быть объединены в неск. осн. исторически сложившихся групп, к-рые различаются между собой по уровню производительности труда и нарастающей величиной прибавочного продукта. К самой древней группе относятся ХКТ, основанные на собирательстве, охоте и отчасти рыб-ве; к следующей — с преобладающей экономич. ролью мотыжного (ручного) земледелия и скот-ва (I); далее группа пашенного (плужного) земледелия с использованием тягловой силы домашних животных (II); особую группу образует высокотоварное с. х-во (III).

В Африке самым древним и самым примитивным по уровню экономич. и социальных связей является сохранившийся в зоне экв. лесов и пустынь ХКТ бродячих собирателей-охотников. Так, нек-рые племена пигмеев (мбути, эфе, тва) занимаются сбором плодов, корней, мёда, насекомых, охотой на мелкую дичь, сооружают ветровые заслоны или пашни из ветвей. Близки к пигмеям по образу жизни бушмены (кунг, квади и др.) пустыни Калахари и хадза Вост. Африки. Их хоз. деятельность не относится к с. х-ву, а ХКТ охотников-собирателей не включается в с.-х. типологию.

I. Потребительское и полутоварное сельское хозяйство с земледелием, основанном на ручном труде.

А. Потребительское переложное (подсечно-огневое) земледелие в сочетании с собирательством, охотой и рыб-вом. Земледельческо-собирательско-промысловое потребительское (натуральное х-во (тип № 1) сочетает переложное ручное земледелие на полях или огородах (преобладают клубнеплоды) с собирательством, охотой и рыб-вом. Главное в подсечно-огневом земледелии: недолгие периоды возделывания разл. культур в смешанных посевах (клубнеплоды, зерновые, бобовые) на одних и тех же участках сменяются продолжит. залежами — кустарниковой и древесной. Орудиями ручного труда служат топоры, большие и малые ножи, мотыги разл. форм и размеров, палки с жел. наконечником. Лес расчищают мужчины, на долю женщин приходится мотыжная обработка участка, посев и сбор урожая. Производительность труда и продуктивность низка, под посевы используется лишь $^1/_6$ — $^1/_{10}$ площади выжженного леса. Роль скотва в лесах (из-за мухи цеце) и продуктов питания животного происхождения незначительна, поэтому сохраняют своё значение собирательство, а также охота и рыбная ловля. Этот тип встречается в отд. р-нах экв. лесов басс. р. Конго в Заире, Камеруне, Габоне и Конго, а также на Ю. Судана и С.-В. Анголы. Плотность нас. в этих р-нах не превышает 2—5 чел. на 1 км².

Скотоводческо-земледельч. х-во (тип. № 2) с пастушеским потребительским скот-вом на открытых саванновых пастбищах сочетается с переложным (огневым) земледелием (преобладают зерновые — просо-элевсина, сорго), охотой и собирательством. Стадо состоит преим. из коз и овец, а там, где нет мухи цеце, и зебу. Гл. продуктами питания служат молоко, а также смешиваемая с молоком кровь домашних животных, дичь, рыба, съедобные дикие коренья, ягоды, фрукты. Скот-во и ручное земледелие огородного типа слабо связаны между собой. Тип этот сохранился на Ю. Судана, в Анголе, Ботсване. Ср. плотность нас. не превышает 2—3 чел. на 1 км² терр., где пастбища перемежаются с редкими селениями и полями.

Б. Потребительское и полутоварное переложное (подсечно-огневое) земледелие с незначит. жив-вом. Обширную группу типов с. х-ва Африки образуют х-ва, основанные на ручном труде с незначит. жив-вом в тропич. зоне экв. дождевых лесов, редколесий и влажных саванн (типы № 3—5). Для лесной зоны (тип № 3) характерен высокий уд. вес многолетних древесных (масличная пальма), кустарниковых и травянистых (банан) культур, клубнеплодов (маниок, ямс, батат, таро). Потребительское или полутоварное земледелие в лесах сопровождается собирательством и подсобными лесными промыслами. Практика смешанного выращивания с.-х. культур, когда между деревьями (пальма, гевея, кофе, какао) высевают прод. культуры (зерновые, клубнеплоды), позволяет сократить до минимума время воздействия на открытую почву солнца и тропич. ливней. При смешанном выращивании сокращены и трудовые затраты на борьбу с сорняками. Однако смешанное выращивание ограничивает возможности механизации с. х-ва.

Отд. типы этой группы различаются по продолжительности залежей, интенсивности использования хоз. территории, распространением разных с.-х. культур — потребительских, а местами и товарных (какао, кофе, масличной пальмы). Роль товарных многолетних культур сильно варьирует от р-на к р-ну, но всюду они сочетаются с потребительскими. Эти различия сказываются на плотности нас.: от 2—3 чел. на 1 км² в лесных р-нах Центр. Африки (тип № 3) до 50—100 чел. в приморской зоне Зап. и Вост. Африки, где широко распространены насаждения какао, кофе, масличной пальмы (тип № 5).

В. Потребительское и полутоварное земледелие в сочетании с пастбищным жив-вом (без их взаимосвязи). С. х-во, основанное на ручном труде в растениеводстве в сочетании с пастбищным пастушеским скот-вом, распространено в Зап., Центр. и Вост. Африке на границе лесов, в зоне саванн. Группы с.-х. типов (№ 6—8), приуроченных к этим ландшафтам, обладают нек-рыми общими чертами. Это, как правило, полутоварные х-ва с переложной (огневой или паровой) системой подготовки полей, короткими периодами залежей, иногда с севооборотами зерновых (просо-элевсина, сорго, кукуруза, рис); широко распространены многолетние (банан-плантан, маниок) и зернобобовые культуры в смешанных посевах. В отд. типах (№ 7, 8) значителен уд. вес товарных культур (арахиса, кунжута, хлопчатника, кофе). Плодородие полей, к-рые составляют до $^1/_2$ — $^2/_3$ хоз. территории, поддерживается залежью, удобрениями (компостом, зелёными удобрениями, навозом). Местами развито террасирование горных склонов.

В зоне саванн посевы окружают сел. поселения тремя концентрич. кругами. На приусадебных участках, обрабатываемых с особой тщательностью, выращивают кукурузу, красное сорго, тыквенные, овощные. Участки второй зоны обрабатываются каждые два года из четырёх. Здесь возделывают сорго, арахис и маниок. Наиб. удалённые от усадеб «поля кустарниковых зарослей» имеют более длит. залежи. Здесь выращивают просо, сорго, кунжут, арахис. Сеют на кучках, удобренных золой от сожжённой растительности.

Наиб. интенсивные формы земледелия известны на возвышенностях в Руанде и Бурунди, Нигерии и Камеруне,

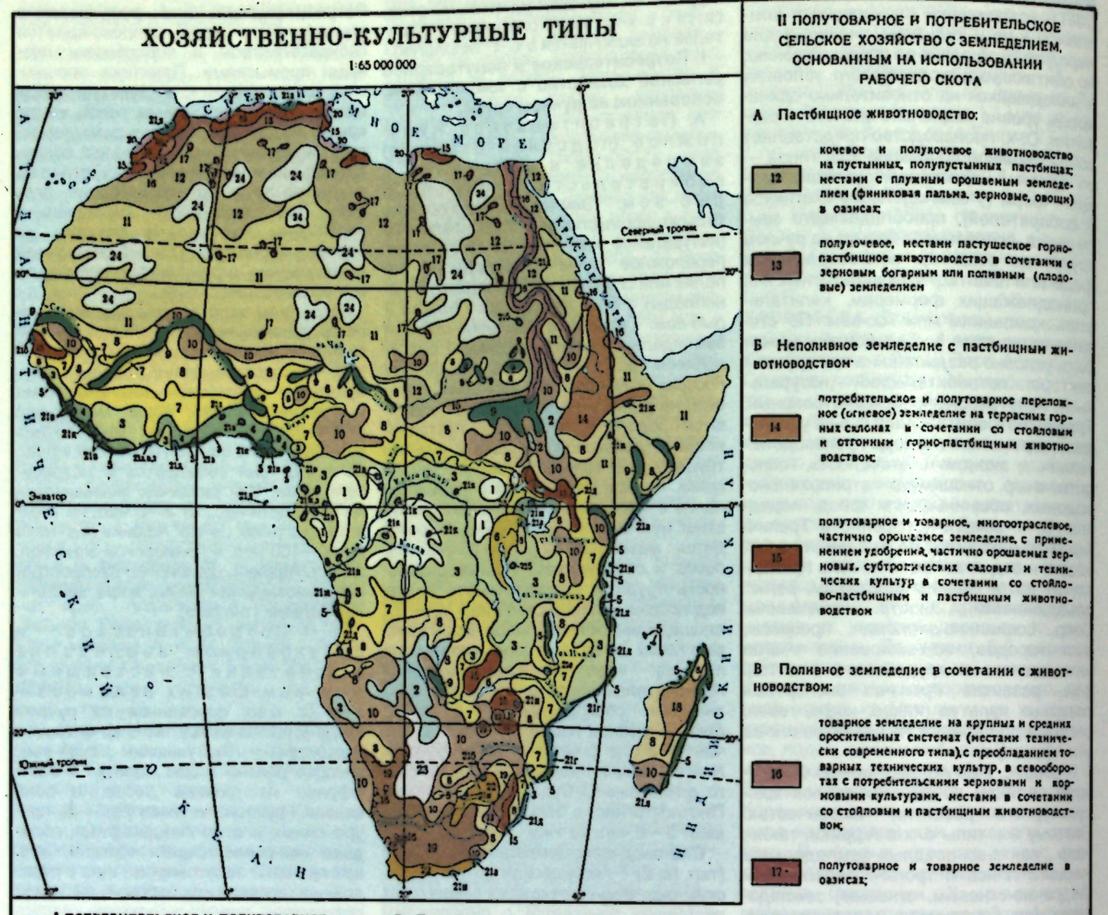

на Ю. Эфиопии. Ручное земледелие, местами с орошением на горных террасах, сочетается с выгонным и отгонным скот-вом. Плотность сел. нас. весьма высока — до 50—150 чел. на 1 км².

Орошаемое ручное земледелие (тип № 9) имеет ряд вариантов: а) с преобладанием потребительских зерновых культур (просо, пшеница, сорго); б) с товарными культурами заливного риса, сахарного тростника; в) с товарным хлопчатником. Распространены они гл. обр. в долинах кр. рек (Нигер, Шари, Белый Нил, Замбези и др.). С увеличением доли товарных культур увеличивается и плотность сел. нас.

Г. Потребительское и полутоварное пастбищно-животноводч. х-во.

На саванновых и пустынных пастбищах Африки широко распространены архаич. формы пастушеского, отгонного (тип № 10) и более развитого (тип № 11) полукочевого жив-ва, местами в сочетании с оазисным поливным ручным земледелием (зерновые, финиковая пальма). В Африке можно наблюдать разл. стадии процесса отделения скот-ва от земледелия и разные ступени развития скот-ва. Типичными представителями скотоводов-земледельцев являются мн. обитатели саванн, на заражённых мухой цеце, — народы зоны Сахеля — от Мавритании до Сомали (фульбе, туареги, тубу, сомалийцы и др.), а также Кении (масаи, туркана), Анголы, Намибии и Ботсваны. Пастушеское скот-во разнообразно и по составу стад, и по характеру сезонных миграций, и по степени товарности х-ва. Наиб. тесные связи с земледелием имеют х-ва с кр. рог. скотом, овцами и козами, распространённые в р-нах, где ср. плотность сел. нас. достигает 3—5 чел. на 1 км². Пастушеское, а местами и полукочевое потребительское скот-во характерно для сухих саванн и полупустынных территорий, где в составе стада есть верблюды. Плотность нас. здесь менее 1 чел. на 1 км².

II. Полутоварное и потребительское сельское хозяйство, основанное на использовании рабочего скота. ХКТ с плужным (пашенным) земледелием и связанные с ними кочевые скотоводч. типы х-в представляют собой более высокую (по сравнению с с. х-вом, основанном на ручном труде) ступень эволюции хоз. деятельности. В Африке они получили распространение на С., С.-В. и на крайнем Ю., в р-нах с недавней европ. колонизацией, а также на о. Мадагаскар. Отсутствие кр. рог. скота во мн. областях Тропич. Африки (вследствие распространения мухи цеце) явилось в прошлом серьёзным препятствием для распространения плуга и навыков пашенного земледелия.

А. Пастбищное жив-во. На пустынных и полупустынных пространствах Сахары и в пограничных областях широко расселены кочевники: арабы-бедуины, полукочевые берберы, разводящие на склонах Высокого Атласа овец и коз; скотоводы арабы-баггара и шува в Судане и Чаде с кр. рог. скотом. Они ведут х-во (типы № 12, 13) с потребительским или полутоварным кочевым, полукочевым или отгонно-пастбищным жив-вом, к-рое в пустыне иногда сочетается с оазисным поливным земледелием (финиковая пальма, плодовые, зерновые), а в горах — с богарным или поливным земледелием (зерновые), сбором травы альфы. Выделяются подтипы с преобладанием видов скота: а) верблюдов и коз, с длит. сезонными миграциями на пустынных пастбищах; б) мелкого рог. скота на пустынных и горных пастбищах; в) кр. рог. скота на полупустынных и саванновых пастбищах.

Б. Неполивное земледелие с пастбищным жив-вом. Традиц. афр. земледельч.-скотоводч. х-во с преобладанием пашенного земледелия сохраняет в значит. степени и применение ручного труда при обработке полей, и переложную (огневую, паровую) систему поддержания плодородия почв. Этот тип (№ 14) распространён в Эфиопии, где характерны пашенная обработка земли, выжигание почвы, устройство гряд, террасирование и ирригация, устойчивое чередование культур, кратковрем. залежи, разведение зерновых (тефф, сорго, ячмень), бобовых и овощных, а также кофейного дерева. В р-нах с недостаточным колвом осадков развито интенсивное террасное земледелие. Традиц. эфиоп. деревянный плуг сочетается с палочно-мотыжной обработкой полей. В нек-рых р-нах Эфиопии появились стальной фабричный плуг, а также тракторы.

Особый тип (№ 15) — «средиземноморский» — сформировался в Магрибе (Марокко, Алжир, Тунис и Ливия), где зерновые выращивают в зимне-весенний период, с пашенной, местами с мотыжной обработкой участков на неорошаемых и орошаемых землях (занимающих небольшую площадь). Плодородие поддерживается удобрениями (органич., а местами минеральными), в посевах распространены зерновые (пшеница, ячмень, кукуруза), а также плодовые (оливки, фрукты), овощные и технич. культуры. Земледелие сочетается со стойловым, выгонным, а местами и с отгонно-пастбищным живвом. Обрабатываемая земля в горах Атласа составляет небольшую часть хоз. территории, включающей поля, обширные пастбища, леса и скалистые горы. У берберов Марокко (шильх, тамазигхт) обрабатываемые земли делятся на три вида: неполивные земли, используемые под посевы зерновых; поливные земли с каналами и террасами; древесные насаждения плодовых на горных склонах. Зимние культуры (пшеница, ячмень, бобовые) сменяются летними (кукуруза, сорго, овощные). Кр. рог. скот держат в селениях, а овец выпасают на горных пастбищах.

Товарное и полутоварное с. х-во в Магрибе основано на пашенной обработке участков с преобладанием субтропич. плодовых культур (оливы, виноград, цитрусовые) и овощных. Плотность нас. до 50 чел. на 1 км².

В. Поливное земледелие в сочетании с жив-вом. В басс. р. Нил (в Египте и Судане) развито интенсивное товарное пашенное земледелие, с регулярным орошением из кр. и ср. ирригац. систем, с преобладанием товарных культур (хлопчатник, рис), а также из ср. и мелких систем, с преобладанием зерновых (сорго, кукуруза, пшеница), иногда в сочетании с отгонным пастбищным жив-вом (тип № 16). Вокруг городов большие площади заняты под овощными, плодовыми, цветами. Плотность сел. нас. в долине Нила (Египет) до 1200 чел. на 1 км².

В Судане товарный хлопчатник сочетается с потребительскими зерновыми (сорго-дурра, кукуруза, пшеница). Плотность сел. нас. в Гезире составляет неск. сотен чел. на 1 км².

В Сахаре для орошаемого земледелия (тип № 17) широко используются в оазисах грунтовые воды, к-рые выводятся с помощью подземных галерей или поднимаются из колодца, а также поверхностные сезонные воды и источники. В Марокко и Тунисе сеют зерновые на сезонно-увлажняемых днищах сухих долин. Гл. культурой в оазисах является финиковая пальма, выращивают озимые (мягкую пшеницу, ячмень) и яровые (сорго, просо, кукурузу), а также бобовые, овощные и плодовые культуры. Плотность сел. нас. в оазисах очень высока — до 100—200 чел. на 1 км².

Особый тип (№ 18) представляет собой поливное пашенное полутоварное с.х-во о. Мадагаскар, с культурой заливного риса на террасированных склонах (с мелкими и ср. оросит. каналами), в сочетании со свин-вом и отгонно-пастбищным скот-вом. Плодородие полей поддерживается органич. удобрениями, севооборотом. Навыки рисоводства на Мадагаскар принесли переселенцы из Юго-Вост. Азии. Кроме риса на горных склонах сажают фруктовые сады, разводят картофель, бобовые, овощи; распространены товарные культуры: кофе, гвоздика, ваниль, перец, сах. тростник. Плотность сел. нас. до 50 чел. на 1 км².

III. Высокотоварное сельское хозяйство.

Особое место в Африке занимает отличное от традиц. скотоводч. х-ва высокоспециализированное товарное пастбищное жив-во (тип № 19) у фермеров и капиталистич. компаний ЮАР и Намибии. Развито овц-во мясо-шёрстного и каракулеводч. направления. Нетрадиц. высокоразвитое с. х-во в Африке представлено также: кр. плантациями с разл. экспортными культурами (кофе, какао, кокосовая пальма, хлопчатник), среди остальных культур — арахис, табак, сизаль, гевея, чай, бананы, цитрусовые, в субтропич. зоне (тип № 20) распространены плантации цитрусовых, оливок, винограда, инжира, сах. свёклы (Марокко, Тунис, Алжир, Египет); кр. фермами, принадлежащими африканерам на Ю. Африки (ЮАР), фермерам европ. происхождения (Зимбабве, Кения, Замбия, Танзания), производств. кооперативам (Танзания,

Замбия) либо состоятельным крестьянам-африканцам (Кения, Уганда).

Кр. плантации возникли в колон. период и играют важную роль в экономике мн. афр. стран, принося до 40% экспортной выручки (тип № 21).

Плантац. х-ва подразделяются на две осн. группы: гос. (или кооперативные) и крестьянские. В первой группе относительно кр. х-ва располагают большими массивами земель (в десятки и сотни га) и применяют совр. технику; культивируют товарные монокультуры; часть сырья перерабатывается на месте, на спец. предприятиях. Во второй группе у состоятельных крестьян товарные культуры (какао, кофе, арахис) выращиваются наряду с продовольственными, идущими на прокорм семьи. Для обработки товарных культур используется и наёмный труд. Напр., в Кот-Дивуар земледельцы имеют плантации кофе или какао размером 2—5 га, обрабатываемые в основном силами арендаторов, а сами выращивают прод. культуры — рис, ямс, просо-элевсину.

В ряде стран (ЮАР, Зимбабве и др.) встречаются земледельч.-скотоводч. фермы кр. и ср. размера, где поля сочетаются с пастбищами, нередко составляющими до $^2/_3$ хоз. территории (тип № 22).

Кр. плантац. х-ва принадлежат капиталистич. монополиям, гос. компаниям или кр. землевладельцам. Сотни иностр. компаний занимаются в Тропич. Африке произ-вом натурального каучука, ананасов, бананов, кофе и др.

Лит.: Андрианов Б. В. Неоседлое население мира, М., 1985; Андрианов Б. В., Чебоксаров Н. Н., Хозяйственно-культурные типы и проблемы их картографирования, «Советская этнография», 1972, № 2; Баранов П. А., В Тропической Африке, М., 1956; Сванидзе И. А., Сельское хозяйство Тропической Африки, М., 1972; его же, Сельское хозяйство и аграрный строй Тропической Африки, М., 1977; Синягин И. И., Тропическое земледелие, М., 1968; Andrianov B. V., African traditional economic-cultural types and the problems of typology of world agriculture, «Geographia Polonica», 1979 [v.]40; Johnson D. L. The nature of nomadism, Chi., 1969; Kostrowicki J., Zarys geografii rolnictwa, Warsz., 1973; Webster C., Wilson P., Agriculture in the Tropics, L., [1966]. *Б. В. Андрианов.*

ХОНДО Мохаммед Мед (р. 1936), мавританский кинорежиссёр. Окончил театр. курсы Ф. Розе в Париже. В 1966 вместе с др. актёрами-африканцами, живущими в Париже, основал театр. труппу, ставившую спектакли араб. и афр. драматургов, одновременно снимаясь в небольших ролях в кино. С первых фильмов, снятых ещё в Париже, Х. заявил о себе как художник остросоциальной направленности. В 1965 поставил фильмы «Баллада о ручье» и «Всюду или может быть нигде». Первая полнометражная работа «Солнце О» (1970) об афр. иммигрантах в Зап. Европе принесла режиссёру известность. Ф. «Чернокожие ваши соседи» (1974) исследовал причины иммиграции африканцев в Европу, в фильме «Вест-Индия» (1979) политич. сатира, острый памфлет сочетаются с театрализованным зрелищем. *Е. Кулик.*

ХОР, х е р а н, местное название временных водотоков, аналогичных *уэдам* (вади), в Судане. Поверхностный сток продолжается от неск. дней до неск. месяцев, наблюдается летом, на берегу Красного м. — зимой. Наиб. значительны: Барака, Гаш, Абу-Хабль (используются для ирригации), Араб и др.

ХО́РА—ЛАВА́ЛЯ СОГЛАШЕ́НИЕ 1935, секретное соглашение об урегулировании конфликта между Эфиопией и Италией (см. *Итало-эфиопские войны*). Достигнуто 8 дек. в Париже между мин. иностр. дел Великобритании С. Дж. Г. Хором и премьер-мин. Франции П. Лавалем. Х.—Л. с. — одно из проявлений проводимой зап. державами политики умиротворения агрессора. Предусматривало уступку Эфиопией Италии части областей Тигре (совр. Тыграй), Данакиль и Огаден — свыше 150 тыс. км², выделение для Италии обширной зоны «экономич. экспансии и колонизации» на юге Эфиопии. В обмен Эфиопии предоставлялся порт Асэб в юж. части Эритреи и узкий коридор для его соединения с остальной терр. страны (менее 8 тыс. км²). Х.—Л. с. было отвергнуто Эфиопией. Оглашение содержания Х.—Л. с. в печати вызвало глубокое осуждение в мире, что в конечном итоге привело к отставке обоих политич. деятелей.

Лит.: Ягья В. С., Эфиопия в новейшее время, М., 1978; Бартницкий А., Мантель-Ночко И., История Эфиопии, пер. с польск., М., 1976. *Г. В. Цыпкин.*

ХОРЕМХЕ́Б, в Др. Египте эпохи Нового царства фараон в 1337—07 до н. э. Военачальник при последних фараонах XVIII династии — *Аменхотепе IV* (Эхнатоне) и его слабых преемниках. Женитьбой на Мутнеджемит, родственнице Аменхотепа IV, Х. укрепил свои права на престол. При Х. была окончательно отвергнута религ. реформа Аменхотепа IV (Эхнатона). Х. приписывается разрушение архитектурных памятников амарнской эпохи — города Ахетатона, солнечного храма в Карнаке, статуи Аменхотепа IV и Нефертити. Были восстановлены культы богов, отвергнутые Аменхотепом IV. Для упорядочения адм. системы Х. издал декрет, строго каравший чиновников за вымогательство и др. злоупотребления при взимании налогов. При нём велось стр-во в Карнаке, в Нубии — святилище Х. в Гебель-Сильсиле.

Лит.: Hari R., Horemheb et la reine Moutnedjemet..., Gen., 1964; Hornung E., Das Grab des Haremhab im Tal der Könige, Bern, 1971; Helck H. W., Das Dekret des Königs Haremheb, «Zeitschrift für ägyptische Sprache», Bd 80, Lpz., 1955, S. 109—36. *И. А. Стучевский*

ХОРМУСИЙСКАЯ КУЛЬТУ́РА, х о р м у с а н с к а я к у л ь т у р а, археол. культура эпохи верх. палеолита на терр. Нубии. Древность 22—18 тыс. лет. Назв. по группе стоянок Хор-Муса на левом берегу Нила (Египет). Сменяет *мустьерскую культуру* Нубии. Кам. орудия изготовлялись в мустьерской технике (леваллуа): скребла, зубчатые орудия, выемчатые орудия; обнаружены верхнепалеолитич. резцы; встречаются тёрочники и плиты для растирания краски, редко — костяные орудия.

Лит.: Кларк Дж. Д., Доисторическая Африка, пер. с англ., М., 1977; [Борисковский П. И. Григорьев Г. П.], Возникновение человеческого общества. Палеолит Африки, Л., 1977; Marks A. E. The Khormusan. An upper pleistocene industry in Sudanese Nubia, в кн.: The prehistory of Nubia, Dallas, 1968. *Г. П. Григорьев*

ХО́РТОН (Horton) Джеймс Африканус Бил (1835—1883), обществ. деятель, учёный и публицист Зап. Африки. По этнич. принадлежности игбо. Окончил миссионерскую школу, колледж Фура-Бей (Фритаун, Сьерра-Леоне), «Кингколледж» (Лондон), Эдинбургский ун-т. По специальности врач. Служил воен. хирургом в частях брит. армии в колонии Золотой Берег. Один из создателей идеологич. концепции «буржуазного просветительства», согласно к-рой Африка в своём развитии должна следовать примеру Европы. Х. — решительный противник расизма, был приверженцем буржуазно-демократич. концепции развития и одним из первых поставил вопрос о независимости афр. колоний.

Соч.: Letters on the political condition of the Gold Coast..., 2 ed., L., 1870; Political economy of British Western Africa: with the requirements of the several colonies and settlements. The African view of the Negro's place in nature, L., 1865; West African countries and peoples, Edinburgh, 1969.

Лит.: Френкель М. Ю., Общественная мысль британской Западной Африки во второй половине XIX в., М., 1977; Fyfe C., Africanus Horton, 1835—1883, West African scientist and patriot, N. Y., 1972. *М. Ю. Френкель.*

ХО́УМЛЕНДЫ, см. *Бантустаны.*

ХРА́ЙЕФ Башир (1917—1984), тунисский писатель. Окончил мусульм. ун-т Хальдуния (1947), работал учителем. В 1936 опубл. рассказ «Ночь гнёта» о бесправном положении афр. женщин. Известность Х. принёс роман «Банкротство, или Твоя любовь влечёт меня» (1958) о жизни тунисской интеллигенции и мелкой буржуазии 20—40-х гг. Автор историч. романа «Браг аль-Лил» (1960), романа «Гроздь фиников» (1969), посвящённого жизни крестьян совр. Туниса, сб-ка рассказов «Букетик жасмина» (1971).

Лит.: Намитокова З. А., Литература Туниса, в кн.: Современные литературы Африки. Северная и Западная Африка, М., 1973, с. 110—11. *З. А. Намитокова.*

ХРИСТИА́НСКО-АФРИКА́НСКИЕ ЦЕ́РКВИ И СЕ́КТЫ, религ. синкретич. организации, сочетающие в догматике, культе элементы местных традиционных верований и христианства. Большинство из них возникло в результате отделения от западнохристианских (гл. обр. протестантских) церквей и сект, объявив себя самостоятельными. В зарубежной литре их называют сепаратистскими, независимыми, туземными, пророческими, мессианскими или синкретическими. Членами христ.-афр. церквей являются исключительно африканцы, б. ч. принадлежащие к одному этносу; встречаются Х.-а. ц. и с. и полиэтнич. состава.

В вероучениях Х.-а. ц. и с. в большей степени используется Ветхий завет, чем Евангелия. Христ. представления о боге-отце, Иисусе Христе значительно видоизменены: бог-отец часто отождествляется с богом традиц. верований, с мифологич. первопредком (напр., в Церкви Христа с *Ункулункулу*); воплощением Иисуса Христа часто считается глава секты («чёрный Христос»). В ритуальной практике обычно превалируют, сочетаясь с элементами обрядов христианства, традиционные культы. Почти у всех Х.-а. ц. и с. сохраняется в качестве основного обряд крещения (совершается преим. над взрослыми или при переходе в класс взрослых); христ. представление о духе святом трансформировалось: в значит. части Х.-а. ц. и с. с сошествием духа святого стало связываться характерное для афр. культов состояние одержимости, транса.

Х.-а. ц. и с. строятся по иерархич. принципу, священнослужители делятся на высш. и низших. Во главе обычно стоит «пророк» («апостол»), почитаемый как «чёрный мессия», к-рый проводит наиб. значит. церемонии, проповедует осн. положения вероучения секты, а также занимается «исцелением» больных, борьбой с «злыми чарами» и «нечистой силой», защитой от «злокозненного колдовства» и т. п.

По неполным сведениям (кон. 1970-х гг.), приверженцы Х.-а. ц. и с. составляли 4—6% нас. континента, в т. ч. ок. 50% в странах Юж. Африки (в ЮАР ок. 15% нас.), св. 25% в Зап. Африке, ок. 17% в Центральной.

Нек-рые секты превратились в целые направления (движения), породившие в дальнейшем самостоят. общины. К таким относятся *кимбангизм* и *матсуанизм*. Общины кимбангистов имеются в Заире, Конго, Анголе. Под влиянием кимбангизма возникли самостоят. секты в Заире (в 1970-х гг. их насчитывалось 15) и Анголе. Наиб. значит. из них в Анголе — Церковь нашего господина Иисуса Христа (или Культ красной звезды), к-рая в 1970-х гг. насчитывала неск. десятков тыс. чел.

Матсуанизм, сложившийся в 1920-х гг. как антиколон. политич. движение, приобрёл после смерти А. Матсуа преим. религ. характер. Матсуанисты имеют свои молельные дома, алтари. Осн. атрибуты культа — крест, зеркало, свечи, лампадки и др. В Конго существует (нач. 1980-х гг.) секта Матсуанистская церковь кинзонзи, требовавшая в 1950-х гг. объявления матсуанизма общегос. религией. Сектанты враждебны и по отношению к революц.-демократич. пр-ву Нар. Респ. Конго.

В колон. период большую популярность приобрела открыто выступавшая против колониализма секта *Китавала*. В кон. 1970-х гг. она была распространена в Заире, в небольшой степени в Малави.

Секта Движение хаки (или Миссия чёрных) была основана в Бельг. Конго Симоном Мпади (воспитанник амер. баптистской миссии), объявившим себя в 1938 «пророком». Последователи секты имеются (нач. 1980-х гг.) в Заире, Конго, Анголе, гл. обр. среди конго (преим. среди горожан); общая числ. — неск. десятков тысяч чел.

Церковь Лумпа (или Странствующую церковь) основала в 1952—53 среди бемба в Сев. Родезии (совр. Замбия) «пророчица» Алиса Муленга Леншина Лубуша. Первоначально секта имела антиколон. направленность, нередко активно поддерживала *Объединённую партию национальной независимости*. В независимой Замбии (с 1964) Церковь Лумпа, получив отказ в предоставлении ей статуса гос. церкви, встала на путь антиправительств. действий. Руководители секты были арестованы; деятельность Церкви Лумпа поставлена под контроль гос-ва, часть сектантов эмигрировала в Заир, однако большинство вскоре вернулось в Замбию. Приверженцы Церкви Лумпа имеются в Заире, Танзании, Малави, Зимбабве.

В ряде стран Гвинейского побережья в нач. 20 в. широко распространилось движение Харриса. Уроженец Либерии У. У. Харрис (по этнич. принадлежности гребо) в 1910 объявил себя «пророком» и выступил за восстановление чистоты христ. учения. Он осуждал колдовство, фетишизм (порицал отношение к кресту как к фетишу, от к-рого можно ожидать чудесной помощи). С сер. 20 в. учение Харриса (иногда называемое неохаррисм) получило широкое распространение во мн. афр. странах. Число последователей Харриса в Кот-Дивуар оценивается (1980-е гг.) приблизительно в 150—200 тыс., в Либерии — св. 20 тыс. (преим. среди гребо и кру). С 1920-х гг. стало распространяться учение харристов в Дагомее (совр. Бенин), особенно среди фон. В кон. 1970-х гг. численность бенинских последователей секты составляла неск. десятков тыс. чел. В 1910-х гг. сподвижник Харриса Дж. Нешби организовал в брит. колонии Золотой Берег (совр. Гана) среди фанти Церковь двенадцати апостолов, по своей догматике и внутр. организации схожей с харристскими общинами. После 2-й мировой войны в Кот-Дивуар возникла неохаристская секта Деима (Церковь Марии Лалу, или Церковь очищения от праха). Её основательница — «пророчица» Дьигба Давово (из племени дида подгруппы кру) — приняла имя Марии Лалу (от лалу — божественный пепел или зола). Секта Деима отрицает колдовство и почитание фетишей, жертвоприношения; не принимает христ. таинства исповеди и причащения. В ритуале деимистов большое значение придаётся «святой воде из ручья Деима» и «священному пеплу Лалу». Гл. отличие этой секты от др. христ.-афр. сект состоит в том, что её обряды лишены экстатич. характера. Многие морально-этич. нормы секты (отказ от мести, прощение врагов и др.) противоречат нормам первобытнообщинного общества. Во 2-й пол. 1970-х гг. численность деимистов оценивалась в 100 тыс. чел., преим. среди бете, годье, дида и др., населяющих Ю.-З. Кот-Дивуар.

Секта Херувимы и серафимы (полное назв. Вечный священный орден херувимов и серафимов) — самая значительная в Зап. Африке; имеет адептов в ряде стран, в основном в Нигерии. Её христ. ориентировочно достигала в нач. 1980-х гг. ок. 500 тыс. чел. Основатель секты — Моисей Оримоладе Тунолазе из Нигерии. В основе вероучения секты — Библия (переведена на яз. йоруба). Сохраняются христ. догмат троицы, таинства крещения и причащения. Сектанты верят, что молитвами, личным обращением к богу можно достичь (без всяких посредников) божьей благодати, выражающейся в различного рода видениях, пророчествах, даре исцеления и т. п. Богослужения состоят гл. обр. в пении многочисл. молитв и псалмов, плясках под звуки духовых инструментов и тамтамов; характерны кликушество, транс, ночные бдения, носящие оргиастич. характер. Глава секты — баба аладура («отец молящихся», «пророк»), возглавляющий группу высших служителей культа, на низшей ступени иерархии «апостолы», в обязанность к-рых вменяется проповедь и вовлечение в секту новых членов. Херувимы и серафимы имеют свои школы, приют для сирот и одиноких стариков, семинарии для подготовки священнослужителей, молельные дома и др. Ещё при жизни Тунолазе его последовательница Абиодун Акинсовон основала особую секту. В 1930-х гг. секта Херувимы и серафимы разветвилась на множество местных сект со своими «пророками» во главе. Среди них значительна секта Аладура (Церковь бога), возникшая в 1930 среди части йоруба в Нигерии. В кон. 1970-х гг. она насчитывала неск. десятков тыс. приверженцев; распространена, помимо Нигерии, в Либерии (у баса, кру, кпелле, банди и др.), в Сьерра-Леоне (с 1947; у менде в Фритауне и его окрестностях), на Ю.-В. Бенина (у части йоруба — наго) и др. Херувимы и серафимы вербуют приверженцев не только среди христиан и сторонников афр. традиц. верований и культов, но и среди мусульманского нас.

В 1930 на Ю.-В. Нигерии была образована Нац. церковь святого духа (или Секта святого духа). Первыми членами этой секты были ананг (подразделение ибибио). Они почитают одну из ипостасей троицы — духа святого, к-рого называют Эдисана Одуду. В догматике этой секты значительнее, чем в др. Х.-а. ц. и с., влияние традиц. верований; святой дух уподобляется традиц. духам-помощникам (как они, он исцеляет от болезней, может способствовать долголетию, приобретению богатства и т. п.). Почитаются духи природы, предков, божество Эте Абаси; культ включает экстатические обряды, обильные жертвоприношения.

В ЮАР действует Церковь Христа (или Ибандла Лика Кресту), возникшая в 1910 в Кейптауне у коса. Секта признаёт лишь Ветхий завет; практикует обычные для традиц. верований обряд обрезания, многожёнство, левират и др.; выступает против католицизма, считая рим. папу антихристом. Возглавляет Церковь Христа епископ, к-рому сектанты приписывают способность непосредственного общения с богом; без посредничества епископа никто не может попасть на небо; в его силах распоряжаться погодой, дождём (уподобляется обожествлённому правителю или вождю-жрецу традиц. верований). Совр. Церковь Христа владеет собственными зем. участками, магазинами, складами и др. Официально не признанная в ЮАР Церковь Христа как хоз. предприятие обладает всеми юридич. правами. Секта лояльна к расистскому

режиму ЮАР, не выступает против системы апартхейда.

Сотни тысяч приверженцев в банту-язычных странах Центр. и частично Юж. Африки имеют апостольские движения, в деятельности к-рых особую роль играет проповедь «апостолами» скорого пришествия «чёрного спасителя» (мессии), установления на земле «царства божьего». К ним относятся: Апостолич. церковь, осн. в 1956 среди лулуа (терр. совр. Заира); Апостолич. церковь Иоанна Масове, с 1930 действующая среди шона Ю. и В. Зимбабве (распространена в Анголе, Зимбабве, Замбии); Африканская апостолич. церковь Иоанна Маранке, возникла у шона в 1932, самая крупная из Х.-а. ц. и с.

К числу Х.-а. ц. и с., образовавшихся в ряде стран Вост. Африки, принадлежат Мария Легия, Дини я Мариам и ряд др. Мария Легия (или Легия Мария, «легион Марии»), насчитывающая (кон. 1970-х гг.) св. 100 тыс. приверженцев, образовалась в Кении у луо в нач. 1960-х гг.; главный религ. центр секты — в Найроби. Мария Легия распространена также в Танзании.

Особую группу составляют «православные» секты африканцев, возникшие в Вост. Африке. Их священнослужители вступили в контакты с Александрийской, Греческой, Румынской, Русской православными церквами. В догматике и культе «православных» церквей сочетаются элементы протестантизма, католицизма, православия и местных традиц. верований. Африканская православная церковь (Африканская ортодоксальная церковь) возникла в Кении в кон. 1920-х гг. Насчитывала в кон. 1970-х гг. ок. 30 тыс. чел. Действует гл. обр. среди кикуйю, частично среди луо. Религ. центры — Найроби и Мараголи. На терр. совр. Уганды в 1929 была основана Африканская греческая православная церковь, к-рую возглавил архимандрит-африканец Спартас Мукаса. От неё отделилась Восточноправославная церковь во главе с С. Касасой. В 1966 обе секты объединились в Африканскую православную автономную церковь к югу от Сахары. В Уганде имеются и др. «православные» общины, не признающие единого руководства. По этнич. принадлежности приверженцы «православных» сект Уганды преим. ганда. В Танзании общая численность последователей «православных» сект на нач. 1970-х гг. оценивалась приблизительно в 20—25 тыс. чел.

Среди Х.-а. ц. и с. существуют и такие, к-рые возникли на основе афр. традиц. религ. орг-ций. Так, из тайного союза йоруба Огбони возникло в Нигерии в 1910-х гг. Реформированное братство Огбони (первоначально именовавшееся Христианизированное общество Огбони). Оно было основано африканцем, являвшимся ранее священнослужителем англиканской церкви, привнёсшим в вероучение секты элементы христианства. В колон. период за антиколон. выступления общество подверглось преследованиям и долгое время действовало тайно.

К такому же типу синкретич. орг-ций относится Церковь банза (или Движение бвити), сложившаяся в Габоне в нач. 20 в. у фанг, сангу и др. в результате модификации традиционного тайного союза сангу Бвити («посвящённые»), гл. функцией к-рого было проведение обряда инициаций; распространилась также и в Экв. Гвинее. Секта восприняла нек-рые христианские догматы, почитает Иисуса Христа, заимствовала элементы христ. обрядности и др. На базе тайного союза Лупамбула в колон. период в Бельг. Конго (совр. Заир) была образована секта Мпеве («дух»), имевшая нац.-освободит. направленность.

На терр. совр. Эфиопии сложились у гураге, части галла, кафа христианизированные традиционные культы, воспринявшие элементы монофиситства (отчасти и протестантизма) — почитание Иисуса Христа, девы Марии, некоторых христ. святых и др. Ряд местных традиционных божеств у них отождествлены с христ. святыми. Чаще всего в роли священнослужителей выступают традиционные жрецы, колдуны, знахари и т. п.

В период возникновения Х.-а. ц. и с. (с кон. 19 в.) в них находили отражение протест афр. народов против колониализма, расовой дискриминации. На этом этапе они, играли позитивную роль в нац.-освободит. движении. В ряде случаев синкретич. орг-ции, имевшие первоначально политич. направленность, впоследствии приобретали религ. (и по форме, и по содержанию) характер. На совр. этапе Х.-а. ц. и с. с их мистицизмом, приверженностью к трайбализму, с враждебностью ко всему новому служат тормозом на пути социально-экономич. развития независимых гос-в.

Лит.: Шаревская Б. И., Старые и новые религии Тропической и Южной Африки, М., 1964; Шпажников Г. А., Религии стран Африки. Справочник, 2 изд., М., 1981; Barrett D. B., Schism and renewal in Africa, Nairobi, 1968; Froelich J. C., Les nouveaux dieux de l'Afrique, P., 1969; Holas B., Le séparatisme religieux d'Afrique Noire, P., 1965; Lanternari V., The religions of the oppressed: a study of modern messianic cults, N. Y., 1965; Turner H. W., Modern African religious movements, Nsukka, 1965; его же, History of an African independent church, v. 1—2, Oxf., 1967.

Г. А. Шпажников.

ХРУСТА́ЛЬНЫЕ ГО́РЫ, в Центр. Африке, в междуречье Огове и Кампо, на терр. Габона и Экв. Гвинеи. Представляют собой приподнятый и сильно расчленённый эрозией зап. край Южно-Гвинейской возв., круто обрывающийся к приморской низменности. Выс. 600—800 м (наиб. — 1000 м, г. Дана). Сложены докембрийскими кристаллич. породами. На склонах — густые влажные тропич. леса.

ХУРИ́БГА, город на З. Марокко. Адм. ц. пров. Хурибга. 127,7 тыс. жит. (1982, перепись). Центр добычи фосфоритов (ок. $^2/_3$ всей добычи в стране). Пищевкус. и металлообр. пром-сть. Соединён ж. д. с Касабланкой.

Г. Н. Уткин.

ХУСЕЙНИ́ДЫ, династия правителей (беев) в Тунисе в 1705—1957. Осн. Хусейном бен Али — ага спахиев, к-рый возглавлял армию и нар. ополчение тунисцев во время алжиро-тунисской войны 1704—05. В 1705 после разгрома алжирцев провозглашён военачальниками и нотаблями беем, в 1710 получил право передавать власть по наследству. Х. признавали себя вассалами Османской империи, рассматривая тур. султана как религ. главу всех мусульман, в остальном пользовались полной самостоятельностью, имели собственную армию, флот, администрацию, вели самостоят. внешнюю политику. Опираясь на верхушку араб. населения Туниса, с кон. 18 в. также на мамлюков, восстановили традиции тунисской государственности. Периодом расцвета гос-ва Х. было время правлений Али-бея (в 1759—82) и Хамуда-паши (в 1782—1814), к-рые отменили систему монополий, поощряли торговлю, судоходство, частное предпринимательство, развитие тунисской культуры. В 1814 в результате дворцового переворота к власти пришла старшая ветвь Х. — потомки Мухаммеда бен Хусейна, правившего в 1756—59. Вновь усилилось тур. влияние, была восстановлена система монополий (особенно в период 1819—57). В 20-х гг. 19 в. проникновение иностранного капитала сопровождалось упадком экономики. В 1830 по примеру правителя Египта *Мухаммеда Али* Х. приступили к реформам, к-рые приняли широкий размах при *Ахмед-бее* (1837—55). Провал реформ побудил Х. начать преобразования в духе тур. танзимата. Воспринятые как отказ от шариата, эти реформы вызвали восстание в 1864—65 и были отменены. В 1869 Х. были вынуждены согласиться с учреждением Междунар. финансовой комиссии, в 1881 подписать *Бардосский договор* о протекторате. В период франц. колониального режима (1881—1956) Х. номинально сохраняли права и прерогативы главы гос-ва. После провозглашения независимости Туниса пр-во Х. Бургибы отменило привилегии членов царствующей фамилии (31 мая 1956) и получило право издавать декреты от имени бея, не представляя их на «высочайшее утверждение» (6 авг. 1956). 25 июля 1957 Нац. учредительное собрание приняло закон об упразднении монархии и низложении династии Х.

Лит.: Иванов Н. А., Тунис, в кн.: История национально-освободительной борьбы народов Африки в новое время, М., 1976; Абд аль-Ваххаб Хасан, Хуласа тарих Тунис (История Туниса в кратком изложении), 3 изд., Тунис, 1373 г. х. (1954); Brown L. C., The Tunisia of Ahmad Bey. 1837—1855, Princeton (N. J.), 1974.

Н. А. Иванов.

ХЭ́ВЛОК (Havelock), город на С.-В. Свазиленда. Расположен на высоте 1400 м. 12,3 тыс. жит. (1980, оценка). Крупнейший центр асбестодоб. пром-сти на юге Африки.

Ц

ЦА́ВО (Tsavo), нац. парк на Ю.-В. Кении, у границы с Танзанией, в басс. рр. Ати и Цаво. Осн. в 1948. Пл. 2,08 млн. га (1978). Полупустынное плато (выс. от 300 до 2500 м) с зарослями колючих кустарников; баобаб, эуфорбия. В богатой и разнообразной фауне гл. обр. копытные и афр. слон. Гл. объект охраны — чёрный носорог. Более 450 видов птиц.

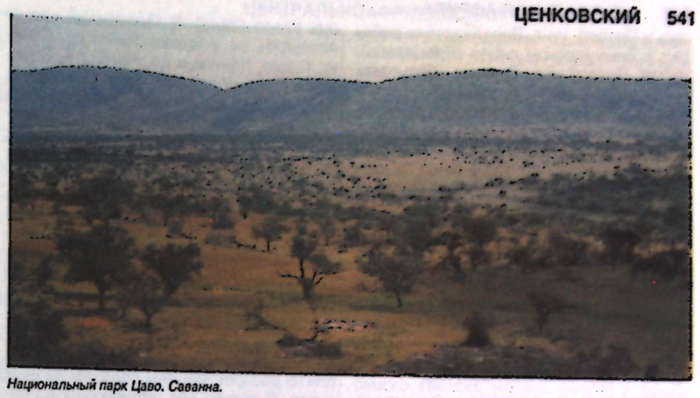

Национальный парк Цаво. Саванна.

ЦА́ГН, Цгаанг, Цгааген, центр. персонаж мифологии мн. бушменских племён, кузнечик-богомол, выступающий как демиург и трикстер. Ц. вызывает жизнь и смерть, даёт дождь, посылает удачу на охоте. От Ц. люди узнали названия местностей, он научил людей ритуальным танцам и дал песни, ввёл разл. табу. Под особой защитой и покровительством Ц. находятся антилопы. Ц. обладает магич. способностью превращения, воскресения, умеет также воскрешать других.

Е. С. Котляр.

ЦА́ПЛИ, цаплевые (Ardeidae), семейство птиц отряда аистообразных. Длинноногие грациозные птицы с тонкой гибкой шеей и вытянутым острым клювом. В брачный период многие имеют украшающие перья, из-за к-рых в массе уничтожались человеком. 32 рода с 66 видами. Отсутствуют лишь в приполярных областях. В Африке 20 видов, из них 8 видов из 6 родов эндемики. Распространены по всему континенту, исключая пустынные р-ны. Обитают по берегам разнообразных водоёмов, топей, на мор. побережьях. Питаются рыбой, мелкими позвоночными, насекомыми. Нек-рые Ц. (напр., египетская цапля) часто сидят на спинах крупных животных, где они склёвывают кровососущих насекомых. Гнездятся на деревьях, часто колониями (до неск. тысяч пар). Среди эндемиков Африки самая крупная из Ц. — цапля-голиаф (Ardea goliath) выс. 140—150 см, населяющая тропики от Сенегала к В. до Судана. Сходный ареал имеет чёрная, или «зонтичная», Ц. (Egretta ardesiaca), к-рая охотится за рыбой, стоя в воде и раскрыв крылья, тень от них привлекает рыб, добываемых молниеносным ударом острого клюва. Являясь характерными для ряда ландшафтов во мн. районах Африки, Ц. охраняются в ряде заповедников и нац. парков.

С. А. Полозов.

ЦЕ́ВИЕ (Tsévié), город на Ю. Того. 16 тыс. жит. (1978, оценка). Станция на ж. д. Ломе — Блитта. Узел автодорог Ломе — Синкасе и Таблигбо — Ассаун. Близ Ц., в Алокоэгбе, — з-д пальмового масла.

З. И. Токарева.

ЦЕНКО́ВСКИЙ Лев Семёнович (1822—1887), рус. естествоиспытатель, ботаник, микробиолог, исследователь С.-В. Африки. Окончил Варшавскую гимна-



зию и Петерб. ун-т. Впоследствии работал в Демидовском лицее (Ярославль), ун-тах Петербурга, Одессы, Харькова, где создал первую рус. школу бактериологов. В 1847—48 совершил путешествие в Сев.-Вост. Африку, на первом этапе в составе экспедиции Е. П. Ковалевского, от к-рой отделился в Эр-Росейресе (на Голубом Ниле). Продолжая исследования Вост. Судана, в течение неск. месяцев обследовал ряд р-нов в басс. Голубого Нила, в Нубии, Юж. Кордофане. Провёл ботанич., физико-геогр., этногр. наблюдения. Собранные Ц. богатые ботанич. и этногр. коллекции погибли.

Соч.: Отчет о путешествии в Северо-Восточный Судан, «Географические известия, издаваемые имп. Русским географическим обществом», 1850.

ЦЕНТРА́ЛЬНАЯ А́ФРИКА, Экваториальная Африка, природная область, занимающая зап. часть Африки в экв. и субэкв. широтах, включает обширную плоскую впадину Конго, на З. прилегает к Атлантич. ок. и Гвинейскому зал., на С. включает плоскогорье Азанде, на З. — Южно-Гвинейскую возв., на Ю. — плато Лунда и продолжающие его плоскогорья Анголы, на В. область ограничена ветвью Западного рифта Восточно-Африканской рифтовой системы. В пределах Ц. А. расположены гос-ва: Камерун, Чад, Экв. Гвинея, ЦАР, Габон, Конго, Заир, Ангола, Сан-Томе и Принсипи. Впадина Конго имеет плоское, сильно заболоченное днище на выс. 300—500 м, высоты окаймляющих поднятий от 500—1000 м на С. и З. до 1500—1700 м и более на Ю. Лишь горы Адамауа в Камеруне достигают 3008 м и вулканический массив Камерун до 4070 м. В основном для Ц. А. характерен спокойный рельеф без резких колебаний высот. Плоские аккумулятивные и пластовые равнины развиты во впадине Конго и в приморской полосе. Слабохолмистые пенеплены с островными горами преобладают в местах выхода кристаллических пород, столовые и столово-ступенчатые плато — на породах осадочного чехла. Сильно раздробленный пересечённый рельеф встречается лишь в окраинных зонах, затронутых молодыми глыбовыми движениями.

Природные и климатические различия Ц. А. обусловлены её положением по обе стороны экватора и относительно равнинным рельефом. В полосе между 5° с. ш. и 3° ю. ш. — экв. климат с постоянно влажным воздухом и осенним и весенним максимумами осадков, средние темп-ры от 23 до 28° С, осадков до 2000 мм в год. К С. и Ю. от экв. зоны располагаются зоны субэкв. климата с дождливым летом и сухой зимой, кол-во осадков убывает к С. и Ю. до 1000 мм, в дождливое время темп-ры понижаются до 15° С. Наим. кол-во осадков (200 мм) отмечается на Атлантич. побережье, а наиб. (св. 10 000 мм) на зап. склонах массива Камерун.

Приэкваториальная часть Ц. А., а особенно «сердце Африки» впадина Конго, отличается самой густой сетью полноводных рек в Африке, крупнейшая из них Конго (Заир). В Гвинейский зал. и Атлантич. ок. впадают также рр. Санага, Огове, Кванза и др. Реки Ц. А. порожисты и обладают гидроэнергетич. потенциалом св. 500 млн. кВт (при полном использовании реч. стока). Огромные пространства заняты болотами. Больших озёр мало, наиб. значительны озёра Маи-Ндомбе и Тумба.

В почвенно-растительном покрове выражена широтная зональность. В поясе экв. климата произрастают густые многоярусные влажные тропич. леса с разнообразием деревьев и древовидных папоротников (гилеи), большей частью вторичные. В субэкв. поясе — галерейные леса, на водораздельных пространствах и междуречных плато распространены саванны разных типов. В устьях рек, впадающих в Гвинейский зал. и Атлантич. ок., развиты мангровые заросли. На высоких плато отдельными пятнами встречаются горные степи, на г. Камерун — горно-лесная и горно-луговая растительность. Животный мир резко различается по средам обитания. Наиб. богаты крупными млекопитающими саванны (копытные, хищные и т. д.). Лесная фауна отличается многообразием животных, обитающих в кронах деревьев. Из млекопитающих характерны обезьяны, мелкие копытные (бородавочник и т. д.). В реках сохранились бегемоты, крокодилы. Среди пресмыкающихся немало ядовитых змей. Чрезвычайно разнообразны беспозвоночные. Почти вся Ц. А. входит в зону распространения мухи цеце.

ЦЕНТРАЛЬНОАФРИКА́НСКАЯ РЕСПУ́БЛИКА (ЦАР) (République Centrafricaine).

Общие сведения

ЦАР — гос-во в Центр. Африке. Граничит на З. с Камеруном, на Ю. с Конго и Заиром, на С.-З. с Чадом, на С.-В. с Суданом. Пл. 623 тыс. км². Нас. св. 2,5 млн. чел. (1984, оценка). Столица — Банги. В адм. отношении терр. ЦАР разделена на 14 префектур: Баминги-Бангоран (адм. ц. — Нделе), Вака (Бамбари), Вакага (Бирао), Верхнее Котто (Бриа), Верхнее Мбому (Обо), Верхняя Санга (Берберати), Кемо-Грибинги (Сибю), Лобае (Мбаики), Мбому (Бангасу), Нана-Мамбере (Буар), Нижнее Котто (Мобае), Омбелла-Мпоко (Бимбо), Уам (Босангоа), Уам-Пенде (Бозум). Столица Банги выделена в особую адм. единицу.

Государственный строй

С 1981 действие конституции приостановлено. Вся власть — у Воен. к-та нац. возрождения; его председатель — глава гос-ва и пр-ва.

Природа

Б. ч. терр. страны занимает плоскогорье Азанде выс. 600—900 м, сложенное древними кристаллич. породами; имеет слабоволнистую поверхность с многочисленными куполообразными островными горами высотой до 1388 м (г. Нгая, высш. точка страны) на В. Характерны также гранитные массивы и хребты выс. св. 1000 м. На крайнем С. страны плоскогорье Азанде постепенно переходит в плоские, частично заболоченные равнины юж. окраины впадины Чад.

На терр. ЦАР широко распространены докембрийские породы, к-рые слагают сев. выступ массива Конго (на Ю.-В.),





1. Предгорья хребта Бонго. 2. Высокотравная саванна в районе нац. парка Баминги-Бангоран. 3. Водопад Боали на реке Мбали.



Центр.-афр. массив (на С.) и разделяющий их позднепротерозойский складчатый пояс сев.-вост. — юго-зап. направления. Фундамент массива Конго сложен гранулитами катархея (св. 3,5 млрд. лет). В строении фундамента Центр.-афр. массива выделяются гранулит-мигматитовый и кварцито-сланцевый (местами с парагнейсами и ортоамфиболитами) нижнепротерозойские (2 млрд. лет) комплексы, прорванные соскладчатыми габбро-анортозитами и гранитами ниж. протерозоя и послескладчатыми щелочными, часто редкометалльными гранитами верх. протерозоя (0,8—0,5 млрд. лет). Вблизи границы с Заиром фундамент Центр.-афр. массива погружается под кварцито-сланцевые нижнепротерозойские (1,8—1,6 млрд. лет) отложения. На С. страны широко распространены меловые и кайнозойские отложения чехла небольшой мощности.

Наиб. значение имеют м-ния алмазов, расположенные в центре и на З. страны (на р. Кади, Бангоран, Ялоке, Босемболе), урана (м-ние Бакума), бурого угля (Нсако), железных руд (Богуин), меди (Нгаде).

Климат экваториально-муссонный, летневлажный. В пределах страны различают 3 климатич. зоны: сахельско-суданскую с продолжительным сухим сезоном — на С.-З., судано-гвинейскую с чётко выраженными дождливыми и сухими сезонами — в центр. части страны и постоянно жаркую зону т. н. убангийского климата на Ю. Ср. темп-ры самого тёплого месяца (июля) в Банги 31° С, самого холодного (января) 21° С. Ср.-год. кол-во осадков от 1000—1200 мм на С. до 1500—1600 мм на Ю. Продолжительность сухого зимнего сезона уменьшается с С. (ноябрь — март) на Ю. (декабрь — февраль).

Гл. река — Убанги (правый приток р. Конго) протекает с притоками Котто, Лобае вдоль юж. границы страны. На Ю.-З. — рр. Мамбере и Кадеи, образующие при слиянии кр. приток р. Конго — р. Санга. Сев. часть страны дренируют многочисл. притоки системы р. Шари (Уам, Грибинги, Баминги, Аук и др.), впадающей в оз. Чад. Живописны водопады, среди к-рых один из красивейших в Африке — Боали на р. Мбали. Порожистость рек и резкие сезонные колебания уровня сильно ограничивают их трансп. значение; наиб. крупные реки б. ч. года судоходны.



2

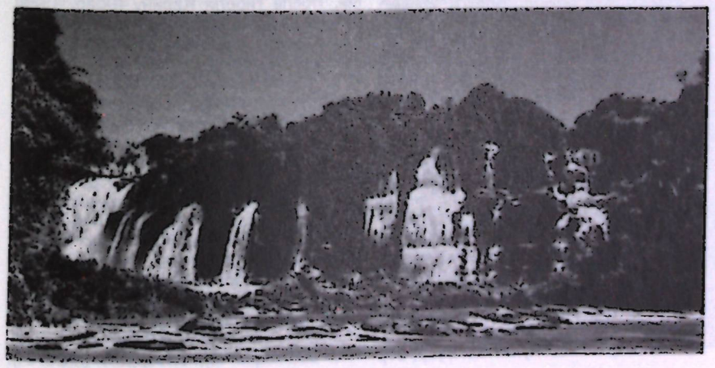

3

В растит. покрове преобладают высокотравные саванны с отд. листопадными и вечнозелёными деревьями (тамаринд, каритe, нете, лофира, борассовая пальма и др.); местами саванны чередуются с редкостойными лесами. Вдоль рек — галерейные леса, на крайнем Ю. — густые влажноэкв. леса, дающие ценную строит. и поделочную древесину (чёрное, красное дерево). Пл. таких лесов составляет ок. 5% терр. страны. Под саваннами и саванновыми лесами развиты красные альферритные почвы, под влажноэкв. лесами — ферралитные почвы.

Среди животных много крупных млекопитающих: слон, носорог, буйвол, антилопы, жираф; из хищных — лев, леопард, гиены. Многочисленны обезьяны. В реках и водоёмах водятся бегемоты, крокодилы. Повсюду распространена муха цеце. В нац. парках Баминги-Бангоран, Сен-Флорис, а также в заповеднике Земонго и др. охраняются ценные представители тропич. фауны. Ок. $^1/_3$ терр. страны занимают т. н. охотничьи зоны. *Е. А. Долгинов (геология).*

Население

Большую часть нас. (ок. 80%) составляют народы, говорящие на адамауа-восточных языках: банда, гбайя и нгбанди живут в междуречье Убанги и Шари, близкие к ним занде — на Ю.-В. страны. Ю.-З. ЦАР населяют народы банту — мака, каре, пигмеи бинга и др.



На реке Убанги.

Народы, говорящие на шари-нильских языках, живут вблизи границы с Чадом в долине р. Чом (багирми, сара, крейш, тама). В городах имеется небольшое число хауса и французов. Офиц. язык — французский, наиб. распространённый — санго. Ок. 70% нас. придерживается традиц. верований, среди гбайя и банда распространено христианство (в осн. католики, есть протестанты). Ок. 5% — мусульмане-сунниты.

Население ЦАР с 1,2 млн. в 1961 выросло до 2,6 млн. в 1985. Ср.-год. прирост нас. — 2,5%. Экономически активного нас. ок. 1,5 млн. чел. (1976). Ср. плотность нас. — св. 4 чел. на 1 км² (1984). Юж. и юго-зап. префектуры заселены более густо — плотность св. 10 чел. на 1 км², а на С.-В. и В. 1 чел. приходился на 3—4 км². Ок. 60 тыс. чел. — кочевники. Наиб. значительные города: Банги, Берберати, Босангоа, Бамбари.

Исторический очерк

ЦАР с древнейших времён. История народов ЦАР до европ. колонизации мало изучена. По-видимому, равнины этой страны были обитаемы с древнейших времён (при добыче алмазов обнаружены в басс. р. Убанги орудия кам. века). Согласно устным преданиям, первыми жителями на этой терр. были пигмеи. Др.-егип. надписи говорят о стране Уам (в р-не рр. Мобае и Кембе), населённой «чёрными карликами» — пигмеями. На др.-егип. картах рр. Убанги и Уэле наз. Чёрным Нилом и были соединены с Белым Нилом в одну реку.

В 16 в. на терр. ЦАР образовалось гос-во Гаога, к-рое, по преданиям, населяли скотоводч. племена. В дальнейшем сев.-зап. р-ны терр. ЦАР входили в состав гос-ва Багирми (достигло расцвета ко 2-й пол. 18 в.); в сер. 19 в. некрые области находились в зависимости от гос-ва Вадаи и Дарфурского султаната.

В 17 в. терр. совр. ЦАР была заселена гбанзири, бурака, санго, якома, нзакара. В нач. 19 в. их потеснили суданские народы (к-рые мигрировали в глубинные р-ны терр. совр. ЦАР). На З. обосновались гбайя, по всей стране — банда, на С., в басс. рр. Логоне и Шари, — сара. Из р-на оз. Чад пришли азанде, осевшие в верховьях Убанги.

В 18 в. большие области в р-не притоков Шари — Аук и Азум — были заняты гула, к-рые занимались преим. рыбной ловлей и торговлей. В нач. 19 в. с В. продвинулись земледельч. племена: сабанга (поселились в междуречье Шари и Убанги, а также в ср. течении Котто), крейш (верх. течение Котто и басс. Шинко), йулу, кара, бинга, шалла, бонго и др. (от р. Котто до плато Дарфура). Вост. р-ны страны подвергались постоянным набегам араб. работорговцев. На С.-В. были образованы гос-ва (т. н. султанаты) Дар-Рунга, Дар-эль-Кути и др. К сер. 19 в. охота за рабами обезлюдила эту часть страны. В кон. 19 в. бо́льшая часть терр. ЦАР вошла в состав гос-ва Раббаха.

У народов, живших в междуречье Убанги — Шари, ко времени прихода европейцев господствовала подсечно-огневая система земледелия. В саваннах и тропич. лесах выращивались гл. обр. маниок и бананы, севернее осн. с.-х. культурой был миль (просо). Заметную роль играли охота, рыб-во и собирательство; широко были распространены ремёсла: резьба по дереву и кости, плетение циновок и корзин. У этих народов шёл процесс разложения первобытно-общинного строя. Большая патриархальная семья начинала дробиться на индивидуальные семьи.

Колонизация европейцами терр. ЦАР началась в кон. 19 в.; в борьбе за междуречье Убанги — Шари столкнулись интересы ряда европ. держав. После Берлинской конференции 1884—85 Франция направила в басс. рр. Убанги и Шари первые экспедиции. В 1889 отряд под командованием А. Долизи поднялся вверх по р. Убанги и основал пост Банги. Сюда же были направлены отряды Ж. Шале (1890),А. Л. Фурно и Гайара (1891), П. Крампеля (1890—91), Я. Дыбовского (1891); были созд. опорные пункты Форт-Сибю, Форт-Крампель и др. Местное нас. оказывало упорное сопротивление франц. колонизаторам. В 1891 был уничтожен отряд Крампеля, разбит отряд Фурно. В нач. 1890-х гг. обширную область правобережья Убанги и Мбому пыталась захватить Бельгия, заручившаяся поддержкой Великобритании. Притязания Франции на этот регион поддержала Германия. Франко-бельгийская конвенция 1894 закрепила эти земли за Францией. К этому времени относится проникновение на терр. ЦАР католич. миссионеров; первая католич. миссия Сен-Поль (близ г. Банги) была осн. в 1893. В 1897 отряд Э. Жантиля принудил султана Дар-эль-Кути (С.-В. терр. ЦАР) признать протекторат Франции, но только в 1912 французы полностью подчинили султанат.

ЦАР в колониальный период. В 1904—14 терр. ЦАР являлась частью колонии Убанги-Шари—Чад, вошедшей в 1910 в состав Франц. Экв. Африки (ФЭА). В 1914 Чад был отделён от территориально соответствовала ЦАР). В 1911 между Францией и Германией был заключён договор, по к-рому часть Убанги-Шари с нас. пунктами Буар, Берберати, Бода и Мбаики отошла к колон. владениям Германии. В 1914 Франция восстановила свою власть над этими землями. Созданные Францией привилегированные компании имели свою полицию, вершили суд. Они ввели систему принудит. труда (при сборе каучука, транспортировке грузов и пр.). Были созд. лагеря заложников, в них отправляли жителей деревень, не уплативших налоги, не поставивших требуемое число носильщиков. Непосильный труд, голод и болезни привели к значит. сокращению нас. Убанги-Шари. С 1906 по 1911 оно сократилось с 2,1 млн. до 1,2 млн. чел. В 1907 восстания против колон. гнёта охватили всю центр. часть страны. Во главе с вождём Барам-Бакие банда в течение 2 лет оказывали упорное сопротивление карательным войскам.

В связи с уменьшением спроса на натуральный каучук в нач. 1920-х гг. интенсивно внедрялись в с. х-во колонии новые экспортные культуры — хлопок и кофе. С 1925 по 1940 площади под хлопчатником в стране увеличились почти в 9 раз. С развитием товарного произ-ва начала складываться прослойка сел. буржуазии.

В нач. 1920-х гг. были открыты богатые м-ния золота в р-нах Куанга и Берберати и алмазов в басс. рр. Лобаи и Санга. В 1931 началась пром. добыча алмазов. Убанги-Шари заняла первое место по добыче золота в ФЭА и стала одним из кр. поставщиков алмазов на мировом рынке.

Колон. гнёт вызывал активный протест местного нас. В 1919—20 происходили антиколон. выступления в р-не Верх. Санги. Новая волна восстаний была вызвана мобилизацией африканцев Убанги-Шари на стр-во ж. д. Браззавиль — Пуэнт-Нуар (1921—34). В 1924—1927 волнения охватили р-н Верх. Санги (в поселении Бода в 1924 было убито ок. 1000 повстанцев). В сер. 1928 антиколон. движение распространилось на Ю.-З., в пограничный с Камеруном р-н Бабуа. На борьбу поднялись гбайя под руководством Карину. Восстание («война гбайя») вынудило представителей колон. властей осенью 1928 покинуть пункты Буар, Карнот, Берберати. Наиболее значительные волнения в Буаре были подавлены колон. войсками. После гибели Карину (нояб. 1928) волнения продолжались, охватив также Ср. Конго. Подавлено движение было лишь в 1931.

Во время 2-й мировой войны воинские части Убанги-Шари в составе франц. войск под командованием Ф. М. Леклерка участвовали в воен. действиях в Сев. Африке.

После 2-й мировой войны движение за нац. независимость расширилось. В 1946 Б. *Боганда* предпринял попытку объединить патриотич. силы, создав Убангийский союз, на основе к-рого в 1949 он образовал первую афр. партию в стране — Движение социальной эмансипации Чёрной Африки, в том же году переименованную в *Движение социальной эволюции Чёрной Африки* (МЕСАН). Партия выступила с программой освобождения страны от колониальной зависимости.

Согласно франц. конституции 1946, в 1947 Убанги-Шари получила статус «заморской территории». Была учреждена Терр. ассамблея; вопросы обороны, финансов, внеш. политики, торговли оставались в ведении франц. администрации. Тогда же номинально была отменена система принудит. труда. В 1956 и 1957 на выборах в Терр. ассамблею МЕСАН завоевала большинство мест. В 1957 был сформирован Правительств. совет с участием африканцев под председательством франц. губернатора. В 1958 МЕСАН получила все 50 мест в Терр. ассамблее. В авг. 1958 през. Франции Ш. де Голлю был вручён Богандой манифест с требованием предоставления политич. независимости франц. колониям, в т. ч. Убанги-Шари. 1 дек. 1958 (в соответствии с результатами референдума 28 сент. 1958 по проекту новой франц. конституции) Убанги-Шари под назв. Центральноафриканская Республика (ЦАР) была провозглашена авт. гос-вом в составе Франц. Сообщества (с ограниченными правами; верховная власть осуществлялась представлявшим президента Сообщества верховным франц. комиссаром). В февр. 1959 принята первая конституция ЦАР.

ЦАР после провозглашения независимости. 13 авг. 1960 ЦАР провозглашена независимым гос-вом в рамках Франц. Сообщества. Президентом был избран Д. Дако. 14 авг. 1960 Франция и ЦАР подписали соглашения по вопросам обороны, внеш. сношений и экономики, сохранившие контроль Франции в разл. сферах экономики и политики страны. Пр-во ЦАР выступило за развитие частного (иностр. и нац.) предпринимательства, за широкое привлечение иностр. капитала. В 1962 в ЦАР была введена однопартийная система; МЕСАН объявлена единственной политич. партией страны. 1 янв. 1966 в ЦАР произошёл гос. переворот, к власти пришли военные. Президентом страны, главой пр-ва и пред. МЕСАН стал начальник ген. штаба армии ЦАР полковник Ж. Б. Бокасса. В 1966 Нац. ассамблея была распущена, конституция отменена. В области экономики пр-во Бокассы выступало за «политику открытых дверей»; экономич. развитие страны осуществлялось гл. обр. за счёт иностр. помощи (в первую очередь со стороны Франции). В 1976 по решению чрезвычайного съезда МЕСАН и согласно новой конституции ЦАР была преобразована в Центральноафр. империю (ЦАИ), Бокасса провозглашён императором — Бокасса I.

Экономич. положение ЦАИ в кон. 70-х гг. резко ухудшилось. Усиливавшаяся экономич. и социальная напряжённость, террористич. методы правления Бокассы I привели к созданию внутри страны и в эмигрантских кругах оппозиц. движений и орг-ций, призывавших к борьбе за восстановление демократич. свобод. Внутриполитич. обстановка резко обострилась в 1979. В апр. 1979 состоялась антиправительств. демонстрация студентов и учащихся. Столкновения между полицией и нас. имели место в Банги, Бангасу, Босангоа и др. 20 сент. 1979 с воен. помощью Франции в стране произошёл гос. переворот. К власти вновь пришёл Дако. Была восстановлена республика. Вместо дискредитировавшей себя МЕСАН в 1980 была созд. партия Центральноафр. демократич. союз (ЮДС), под давлением общественности разрешена деятельность разл. политич. орг-ций. В февр. 1981 принята новая конституция, в марте президентом вновь был избран Дако. Однако ряд кандидатов, потерпевших поражение на президентских выборах, обвинили Дако в фальсификации выборов. В столице произошли демонстрации, в марте в стране было введено воен. положение.

1 сент. 1981 военными был совершён гос. переворот. Созданный Воен. к-т нац. возрождения (ВКНВ) возглавил ген. А. Колингба. Конституция была отменена, деятельность политич. и обществ. орг-ций запрещена. В 1984 было сформировано воен. пр-во. В мае 1986 созд. единств. партия Центральноафр. демократич. объединение. Оппозиц. орг-ции Движение за освобождение центральноафр. народа (лидер А. Патассе), Патриотич. фронт Убанги—партия труда (лидер А. Гумба), Центральноафр. движение за нац. освобождение (лидер Р. И. Лала) и др. — на нелегальном положении. Оппозиционерами в дек. 1984 было создано Врем. пр-во нац. спасения (премьер-мин. А. М.'Байкуа); они требуют восстановления демократич. свобод.

Во внеш. политике ЦАР поддерживает тесные контакты с капиталистич. странами Запада, особенно с Францией. В связи с событиями в Чаде в сер. 1980-х гг. Франция усилила воен. присутствие в ЦАР (на терр. ЦАР имеется франц. воен. база).

ЦАР — чл. ООН (с 1960), ОАЕ, ОКАМ, ЮДЕАК, Движения неприсоединения. Дипл. отношения с СССР с 1960 (приостановлены в 1980). *Л. Ю. Сагоян.*

Политические партии, профсоюзы

Центральноафр. демократич. объединение (Rassemblement démocratique Centrafricain),осн. в 1986.

Нац. конфедерация центральноафр. трудящихся, осн. в 1981, входит в ОАПЕ.

Печать, радиовещание, телевидение

В 1985 издавались (все — на франц. яз., в Банги): «Сантрафрик пресс» («Centrafric Presse»), с 1971, ежедн. информац. бюллетень; газ. «Та тене» («Та Тепе»), с 1974, выходит 1 раз в месяц; журн. «Банги матч» («Bangui Match»), с 1974, выходит 1 раз в месяц.

Центральноафр. агентство печати, осн. в 1974, в Банги. Радиовещание с 1958. Радиопередачи ведутся на франц. яз. и яз. санго. Телевидение с 1974.

И. Н. Лобашева.

Экономико-географический очерк

Общая характеристика хозяйства. Основа экономики — с. х-во, специализирующееся на произ-ве экспортных культур: хлопчатника и кофе. ВВП в 1984 составлял 264,4 млрд. фр. КФА (в текущих ценах). Уд. вес в ВВП с. х-ва 36%, пром-сти 15%. В экономич. политике взят курс на привлечение в страну иностр. капитала, а также поощрение частного нац. предпринимательства. В 1967 национализированы реч. транспорт и порт Банги, была созд. гос. компания реч. судох-ва «Ажанс сантрафрикен де транспор флювьяль», в 1968 — единственная в стране ГЭС — Боали. В кон. 1970-х гг. на долю гос. сектора приходилось менее 5% произ-ва в пром-сти и с. х-ве и ок. 60% на транспорте. В кон. 1970-х гг. наметилась тенденция на сокращение гос. сектора, мн. гос. пр-тия

Лесоразработки в междуречье Санга — Убанги.



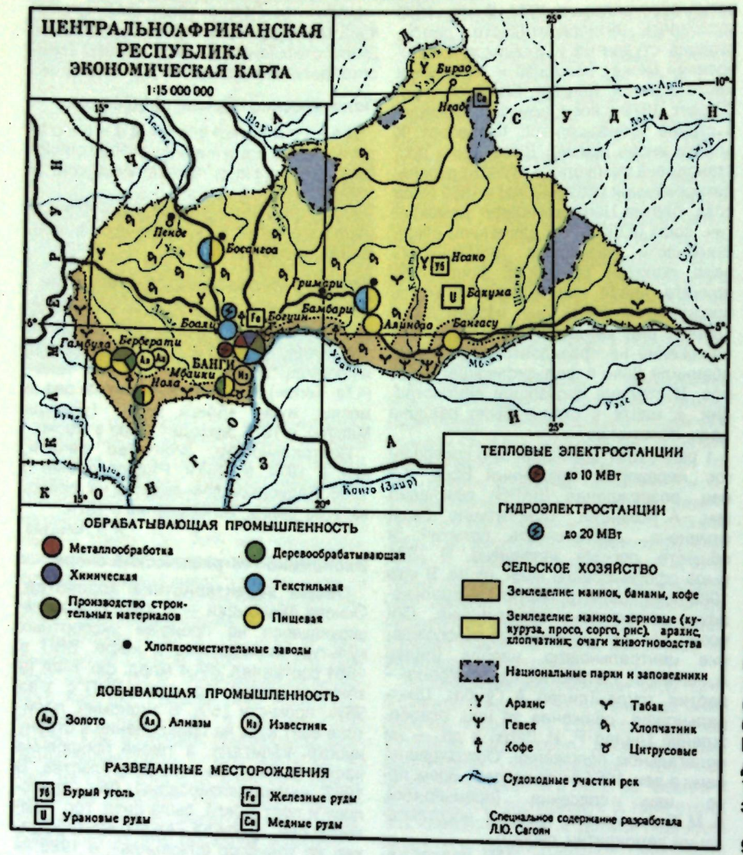

были преобразованы в смешанные об-ва.

После провозглашения независимости страны предпринимались попытки использовать практику планирования. Однако разработанные планы не выполнялись. В 1960—84 междунар. помощь и субсидии составили 285,6 млрд. фр. КФА (доля Франции 58%), займы — 155 млрд. (23%). Общая внеш. задолженность ЦАР в 1983 достигла 102 млрд. фр. КФА (215 млн. долл.).

Сельское хозяйство, в к-ром занято 85% экономически активного нас., даёт ок. 60% стоимости экспорта. Осн. масса с.-х. продукции производится на небольших семейных участках (ок. 350 тыс. мелких х-в размером 0,5—2,5 га); преобладает подсечно-огневое земледелие. В 1960-х гг. была предпринята попытка создания на общинных землях кооперативов. В сер. 1970-х гг. их число составило 19.

2% общей площади страны используются под земледелие, 10% — скотоводами-кочевниками и 5% занимают леса. Из 16 млн. га с.-х. угодий обрабатывается 0,6 млн. га. Наиб. важные прод. культуры: маниок, кукуруза, сорго, арахис, рис. Основа питания нас. — маниок и кукуруза, возделываемые повсеместно. 91% крест. х-в выращивают маниок для собств. потребления. Под этой культурой занято 211,7 тыс. га (1980). В 1983/84 произведено 253 тыс. т. В сев. р-нах выращивают миль (афр. просо) и сорго (57 тыс. т в 1983/84). Рис — гл. обр. в центр. и зап. р-нах.

Осн. экспортные культуры — хлопчатник и кофе. Хлопчатник занимает в лесной и степной саванне ок. 80 тыс. га. Почти весь урожай хлопка собирается в крест. х-вах. Сбор хлопка в 1981/82 17,3 тыс. т, в 1983/84 — 46 тыс. т. Пром. плантации кофе занимают 14,5 тыс. га (ок. 40% площади под кофе). В 1979 урожай кофе достиг 11 тыс. т, в 1983/84 — 19 тыс. т.

Жив-во имеет подсобное значение. Скот-во отгонно-кочевое, малопродуктивное (им занимаются 60 тыс. кочевников); молочное направление не развито. Развитию скот-ва препятствует в знач. мере распространение мухи цеце. В 1984 насчитывалось (млн. голов) кр. рог. скота 2,5, овец и коз 1,2, свиней 0,4. Улов рыбы ок. 12 тыс. т в год (1982).

Ведётся заготовка древесины ценных пород (на экспорт). Запасы тропич. древесины св. 50 млн. м³ на пл. св. 27 тыс. га. Эксплуатацией леса занимаются иностр. фирмы, к-рые имеют концессионные участки от 10 до 200 тыс. га в р-нах Лобае и Верх. Санга. Заготавливается до 200 пород деревьев: сапелли, акажу (красное дерево), симба, лимба и др. В 1960—84 заготовка леса значительно возросла: со 112 тыс. м³ до 307 тыс. м³.

Промышленность. В период независимости получили значит. развитие текст., пищевкус., деревообр. и хим. отрасли пром-сти. Пром. пр-тия принадлежат в основном иностр. частному капиталу, гл. обр. французскому. Всего ок. 130 пром. пр-тий. Значит. часть составляют мелкие кустарные пр-тия, на к-рых занято от 5 до 20 чел. Самое крупное — текст. комбинат в Банги (1200 чел.). Текст. отрасль даёт 50% стоимости всей продукции. Развиваются обув., лесопереваб., металлообр. пром-сть.

Горнодоб. пром-сть представлена добычей алмазов, к-рые составляют в экспорте 34% (1980), в ВВП — 3—5%. Б. ч. алмазов добывается старателями. Пром. добычу ведут иностр. компании. Наиб. кол-во алмазов добыто в 1968 — 608 тыс. кар, в 1983 добыто 337,1 тыс. кар. С 1964 производится обработка алмазов (ок. 5% объёма добываемых алмазов) нац. гранильной мастерской — смешанным (США и ЦАР) об-вом «Контуар насьональ дю диаман».

ЦАР располагает значит. гидроэнергетич. ресурсами (оцениваются в 28 млрд. кВт·ч в год). В 1962 была построена ГЭС Боали-I на р. Мбали. В 1976 открыта вторая очередь Боали-II (мощность 18,7 МВт). Имеются небольшие ТЭС в Банги (мощность 8,14 МВт), Буаре, Нделе, Карноте, Бобанги и др. общей мощностью 2,6 МВт. В 1983 произведено 69,5 млн. кВт·ч электроэнергии.

Транспорт. Жел. дорог в ЦАР нет. 95% междунар. грузоперевозок осуществляется реч. транспортом. Наиб. важными являются водные пути, по к-рым ЦАР имеет выход к океану. Навигац. трансэкваториальными путями первостепенного значения являются басс. рр. Конго — Убанги и Конго — Санга. Осн. порты: Банги и Зинга на р. Убанги, Сало и Нола на р. Санга. Общий объём грузооборота реч. транспорта ок. 350 тыс. т в год. Дл. автодорог 22,6 тыс. км, в т. ч. с твёрдым покрытием 10 тыс. км (1980). Развивается авиац. транспорт. Междунар. аэропорт — в Банги.

Внешнеэкономические связи. Усиливается зависимость экономики ЦАР от внеш. рынка. Осн. статьи экспорта (1982, %): алмазы — 25, кофе — 24,3, древесина — 23, хлопок — 6. Осн. статьи импорта (1982, %): нефтепродукты — 16, машины и оборудование — 16, трансп. средства — 11, продукты питания — 6. Осн. внешнеторг. партнёры: Франция (доля в экспорте 64%, в импорте 61% в 1982), страны Бенилюкса, Япония, ФРГ, Италия, Испания и др.

Ден. единица — франк КФА.

Л. Ю. Сагоян.

Вооружённые силы

Вооруж. силы состоят из сухопутных войск и ВВС. Общая числ. вооруж. сил св. 2 тыс. чел. (1983). В сухопутных войсках 1 штабной полк, 1 пехотный батальон и спец. подразделения. На вооружении бронеавтомобили, орудия и миномёты. В ВВС св. 20 самолётов и вертолётов.

Имеется также ок. 20 патрульных катеров. Вооружение иностр. произ-ва. Комплектуются вооруж. силы на основе всеобщей воинской повинности. Срок воен. службы 6 мес. Кроме регулярной армии имеются формирования жандармерии и полиции (ок. 2 тыс. чел.), а также подразделения респ. гвардии (ок. 1 тыс. чел.).

Здравоохранение

В 1980—84 рождаемость составила 44,7, смертность — 20,2 на 1 тыс. жит.; детская смертность — 143 на 1 тыс. живорождённых. Ср. продолжительность жизни мужчин 41,4, женщин 47,8 года. В структуре заболеваемости преобладают инфекц. и паразитарные болезни (малярия, лепра, туберкулёз, детские и кишечные инфекции, жёлтая лихорадка и др.). Структура здравоохранения смешанная. В 1980 было 85 лечебных учреждений для оказания стационарной помощи на 3653 койки (ок. 16 коек на 10 тыс. жит.; в 1960 — 1889 коек, т. е. 15,4 койки на 10 тыс. жит.); св. 90% коечного фонда находилось в гос. учреждениях (1979). В 1979 работали 99 врачей (1 врач на 22,9 тыс. жит.), 3 зубных врача, 18 фармацевтов, 149 акушерок и 301 медсестра. Врачей готовят на мед. ф-те ун-та.

Народное образование и научные учреждения

Первые уч. заведения были созд. в кон. 19 в. франц. миссионерами, первая гос. школа — в Банги в 1911. Ср. образование начало развиваться с сер. 20 в. Накануне провозглашения независимости (1960) ок. 97% нас. было неграмотно, нач. школы посещало менее 20%, ср. — ок. 1% детей соответствующего возраста. В 1962 было провозглашено обязательное обучение для детей в возрасте от 6 до 14 лет. В 1966/67 уч. г. нач. школу посещало ок. 50% детей. Неграмотность нас. сократилась до 85% в 1970 и до 67% в 1980.

Нач. школа 6-летняя. Неполное ср. образование дают общеобразоват. коллежи с 4-летним сроком обучения, полное — 7-летние лицеи (4+3). Обучение осуществляется на франц. яз. В 1983/84 уч. г. было 825 нач. школ, в к-рых обучалось 291,4 тыс. уч-ся, в ср. общеобразоват. школах обучалось 52,4 тыс. уч-ся. В 1983/84 уч. г. в нач. школах обучалось ок. 56% лиц соответствующего возраста; в ср. уч. заведениях — ок. 14%.



1

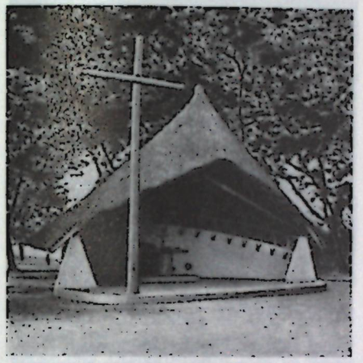

2



3

1. Хижины в северной части страны. 2. Придорожная часовня святого Иоанна в районе Грембуту. 1950-е годы. 3. Фетиш для заклинания воды. Дерево. 4. Скамейка-подголовник. Музей антропологии и этнографии имени Петра Великого. Ленинград.

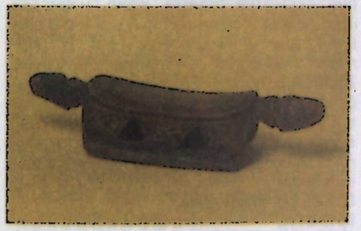

4

Наряду с гос. школами имеются частные, обучение в к-рых платное, с 1964 они находятся под контролем гос-ва. Учителя для нач. школ готовятся в пед. уч-щах на базе неполной ср. школы в течение 3 лет (в 1983/84 уч. г. 387 уч-ся).

Профтехподготовку дают на базе нач. школы в течение 1—2 лет уч. центры и ремесл. школы и 3—4 лет — профтехуч-ща; ср. технич. образование — на базе неполной ср. школы+технич. коллежи и технич. лицеи. В 1983/84 уч. г. в системе профтехподготовки обучалось ок. 2,1 тыс. уч-ся.

Управление образованием осуществляет Мин-во нац. образования. Общие расходы на образование в 1980 составили 3,9% ВНП и 19,9% бюджета.

Высшее образование даёт ун-т в Банги (осн. в 1969; ок. 2 тыс. студентов в 1981/82 уч. г.). Имеются Высш. нормальная (пед.) школа в Банги для подготовки учителей для ср. школы, а также ряд высш. школ, к-рые дают неполное высш. образование: с.-х. школы в Гримари и Букоко, Нац. художеств. школа (осн. в 1966), Технич. коллеж, Нац. адм. школа — в Банги.

Б-ка ун-та (19 тыс. тт.), б-ка Исследовательского агрономич. ин-та в Букоко (более 2,7 тыс. тт.), б-ка Бюро научно-технич. исследований в Банги (более 1,7 тыс. тт.).

Музей памятников историч. прошлого страны, предметов быта, муз. инструментов, Музей Бартелеми Боганды, Нац. центр иск-в и ремёсел (осн. в 1975) — в Банги.

Пастеровский ин-т (осн. в 1961), Бюро научно-технич. исследований (1948), Исследовательский демографич. центр, Нац. исследовательский ин-т хлопка и текст. пром-сти — в Банги; Исследовательский агрономич. ин-т (осн. в 1948) — в Букоко и др. Науч. исследования ведутся в ун-те.

В. З. Клоцикс.

Архитектура и изобразительное искусство

На терр. ЦАР сохранились мечети и жилые дома араб. типа. С кон. 19 в. в городах строятся здания европ. типа. Сел. поселения обычно располагаются по берегам рек. Хижины ставятся в 1 или 2 ряда, фасадами на улицу. Преобладают круглые в плане дома. Стены глинобитные или из прутьев, обмазанных глиной. Крыши сильно заострённые, кроются соломенными циновками и завершаются круглыми деревянными шарами. Развита резьба по дереву. Чаши, блюда и др. сосуды, скамейки, муз. инструменты покрываются сложным орнаментом. Из целого куска дерева вырезаются ритуальные фигуры и маски с грубыми, примитивными формами. Рот и глаза наносятся краской. Оружие инкрустируется металлич. орнаментальными пластинками. Развито гончарное произ-во. Сосуды разл. форм и размеров, курительные трубки отличаются симметрией и разнообразием выдавленного орнамента. Из листьев пальмы рафии, соломы и травы, окрашенных в яркие локальные цвета, плетут циновки, корзины, сумки, шляпы.

Из слоновой кости и металла делают кольца, ожерелья, браслеты. Из кожи буйволов и крокодилов изготовляют сумки, бумажники, переплёты для книг с затейливым тиснёным узором. Организована школа ремёсел. Появляются отд. мастера, знакомые с принципами проф. иск-ва. В 1970-х гг. широкую известность получил мозаичист Перрони, украсивший большими панно из кусочков дерева, слоновой кости, скорлупы страусовых яиц, бычьих рогов ряд зданий в Банги.

Музыка

Муз. культура ЦАР включает муз. традиции многочисл. народов, населяющих страну. Разнообразен муз. инструментарий, в к-ром немаловажна роль барабанов, в т. ч. нгили (дерев. 2-сторонние барабаны в форме усечённого конуса), ндуму (дерев. 1-сторонние барабаны). Распространены также разл. погремушки, трещотки, металлич. колокол макембе, санса кембе (инструмент трапециевидной формы с 12 гибкими металлич. язычками); 2- и 5-струнные арфы, свисток хиндеву и др.

Музыка сопровождает все важнейшие события в жизни народов. Велика её роль в разл. обрядах (инициация, приготовление к охоте и др.). Обрядовые действа включают пение солистов, хора, массовые танцы, пантомиму, игру на муз. инструментах. Для большинства песен характерны короткие мотивы (причём каждый новый запев начинается с другого звука), нисходящее движение мелодии (богата её орнаментация у ряда народов), преобладание бесполутоновых пентатонич. ладов (полутоны встречаются в песнях мпийемо и кака). Широко используется антифон (солист — хор или переклички хоров). Обычно хоровое пение сопровождается барабанами. У нгбака популярны ансамбли из 4 барабанов нгили. Муз. ткань нек-рых песен полифонична. Своеобразным жанром является мимич. сказки, зачастую вырастающие в комич. сценки.

В муз. культуре ЦАР существенное место занимает творчество проф. певцов-музыкантов, в репертуаре к-рых историч. эпос, лирич. повествования, басни, причитания и др. Их пение и речитация иногда сопровождаются пантомимой.

Особую область представляет муз. иск-во пигмеев. Один из характерных типов их пения — мокомби — включает звукоподражат. эффекты, резкие переходы от низкого регистра к фальцету и т. п. В хоровых песнях пигмеев, основанных на пентатонике, используются 3 осн. ритма (они строго регламентированы): джокобо — только в праздничных песнях, муйя — магических, бондо — в большинстве песен.

После провозглашения независимости ЦАР (1960) развернулась кампания по возрождению, сохранению и развитию нац. муз. иск-ва. В Банги работает Нац. школа иск-в (осн. в 1967), где преподаются музыка, танец, драматич. и пластич. иск-ва.

Лит.: Федоров Б. И., Центрально-Африканская Республика, М., 1975; Сагоян Л. Ю., Центральноафриканская Республика, М., 1985; Kalck P., Réalités oubanguiennes, P., 1959; его же, La République Centrafricaine, P., 1971; его же, Historical dictionary of the Central African Republic, Metuchen (N. J.)—L., 1980; Suret-Canal J., Afrique noire..., v. 2, P., 1964; Brandel R., The music of Central Africa, The Hague, 1961; Arom S., Instruments de musique particuliers à certaines ethnies de la République Centrafricaine, «Journal of the International Folk Music Council», 1967, v. 19; Kubik G., Djenda M., Musique en République Centrafricaine, «Afrika», 1967, v. 8, № 1.

ЦЕНТРА́ЛЬНОАФРИКА́НСКИЙ МАССИ́В, область выходов кристаллич. фундамента Афр. платформы на терр. С.-В. Заира, Уганды, ЦАР, Судана, Чада. В более широком смысле включает выходы докембрия в Камеруне, Нигерии, Судане, юж. части Заира, Габона. Древнейшие катархейские (нижнеархейские) породы объединены в формацию Зап. Нила. В Уганде она расчленена на ниж. гранулитовую группу Ватиан и гнейсово-амфиболитовые Аруан и Мириан. Возраст гранулитов Ватиан 3665±117 млн. лет. В Сев. Заире и на З. ЦАР древнейший комплекс представлен амфиболитами и чарнокитами Бому, к С. от оз. Виктория — гранулитами Карамоджа, верхний архей — системой Кибали на С.-В. Заира (метавулканиты, кварциты, итабириты, сланцы), нижний протерозой — сериями Буганда и Торо, Банти-Кетте, Синго (кварциты, сланцы с прослоями известняков и вулканитов). Возраст прорывающих серии гранитов — 2,1—1,8 млрд. лет. Рифейские платформенные отложения представлены терригенно-карбонатными отложениями группы Линди и её аналогами (Убанги, Банги и др.). С Ц. м. связаны крупнейшие м-ния редкоземельных элементов, цветных и редких металлов.

Н. А. Божко.

ЦЕНТРА́ЛЬНЫЕ БА́НКИ, экономич. институты, наделённые монопольным правом выпуска нац. ден. единиц, контроля над кредитно-банковской системой и ден. обращением страны, а также валютного контроля. Выполняют функции банкира гос-ва, его советника и гаранта, осн. кредитора гос. сектора. Выпускают, размещают и покупают облигации и др. ценные бумаги. Выдают экспортные и импортные лицензии. В освободившихся афр. странах нац. центр. банки возникли в кон. 50-х — нач. 60-х гг. после завоевания ими политич. независимости (кроме Эфиопии, где гос. центр. банк не действует). В число крупнейших входят Центр. банк Ливии (г. Триполи, учреждён в 1955), Центр. банк Нигерии (г. Лагос, 1958), Центр. банк Египта (г. Каир, 1961).

Единым эмиссионным институтом и общим центральным банком стран—членов Валютного союза Центр. Африки (Габон, Камерун, Конго, ЦАР, Чад, Экваториальная Гвинея) является Банк государств Центр. Африки (г. Яунде, Камерун).

Единым эмиссионным институтом и общим центр. банком стран—членов Зап.-афр. валютного союза (Бенин, Кот-Дивуар, Буркина-Фасо, Мали, Нигер, Сенегал, Того) является Центр. банк гос-в Зап. Африки (г. Дакар, Сенегал).

В. В. Павлов.

ЦЕСА́РКИ, цесарковые (Numididae), семейство птиц отряда курообразных, эндемичное для Африки. 5 родов с 7 видами. Широко распространены к Ю. от Сахары, на Ю. материка отсутствуют. Дл. тела 43—75 см, масса ок. 1 кг. У ряда видов на голове небольшой хохол из украшающих перьев. Голова и шея голые с ярко окрашенными кожными выростами. Населяют преим. кустарниковые заросли и окраины лесов; встречаются также в саваннах, полупустынях, густых лесах и среди скал. Наземные птицы, прекрасно бегают; летают неохотно. Питаются разл. частями растений, мелкими беспозвоночными. Гнездятся на земле. Вне периода гнездования держатся стаями. Наиб. известна обитающая в саваннах обыкновенная, или шлемоносная, Ц. (Numida meleagris) — родоначальница домашних пород. Близка к ней распространённая в Вост. Африке грифовая Ц. (Acryllium vulturinum), к-рую разводят на фермах. Местное нас. употребляет мясо Ц. в пищу. Охраняются в заповедниках.



Шлемоносные цесарки.

С. А. Полозов.

ЦЕЦЕ́, см. *Мухи цеце.*

ЦИВЕ́ТА, африканская цивета (Viverra civetta, или Civettictis civetta), хищное млекопитающее сем. виверровых, эндемик Африки. Распространена к Ю. от Сахары почти повсеместно, исключая крайний Ю. и Ю.-З. континента. Тело вытянутое, хвост длинный. Масса в среднем 12 кг, иногда до 20 кг. Общим обликом и чёрным лицевым рисунком несколько напоминает енотовидную собаку. По хребту и по верхней стороне хвоста удлинённые волосы (подобие гривы). Обитает в лесах и саваннах, в горах и на равнинах, в заболоченных местах, по берегам рек, а также в культурном ландшафте. Ведёт наземный образ жизни. Хорошо плавает. Активна ночью. Днём скрывается в зарослях или в норах, вырытых др. млекопитающими. В год 2 выводка по 2—3 детёныша. Корма очень разнообразны: насекомые и др. беспозвоночные, земноводные, пресмыкающиеся, мелкие млекопитающие. Поедает разл. плоды, может существовать почти целиком на растит. пище. Издавна в ряде стран Африки, особенно в Эфиопии, африканскую Ц. содержали с целью получения мускуса (маслянистого пахучего секрета особой железы), используемого в парфюмерной пром-сти и экспортируемого с древнейших времён. На б. ч. ареала Ц. обычна или многочисленна.

Лит.: Michaelis B., Die Schleichkatzen (Viverriden) Afrikas, «Säugetierk. Mitt.», 1972, Bd 20, H. 1—2.

Е. Н. Матюшкин.

ЦИНЖИ́-ДЮ-БЕМАРА́ХА (Tsingy du Bemaraha), крупнейший заповедник на З. Мадагаскара (пров. Махадзанга). Осн. в 1927. Пл. 152 тыс. га. Сохраняются природные комплексы карстового р-на плато Бемараха карры («цинжи»), пещеры, воклюзы; девственный тропич. листопадный лес, ксерофитная флора. Гл. объект охраны — неск. видов лемуров.

ЦИРАНА́НА (Tsiranana) Филибер (1912—1978), политич. и гос. деятель Малагасийской Республики (совр. Мадагаскар). По этнич. принадлежности бецилео. Из крестьянской семьи. Окончил пед. уч-ща в 1932 в Тананариве (совр. Антананариву), в 1950 в Монпелье (Франция), работал учителем в школах Мадагаскара. С 1952 советник Представительной ассамблеи Мадагаскара, в 1956 избран депутатом от Мадагаскара в Нац. собрание Франции. В 1956 при поддержке франц. администрации основал бурж.-реформистскую Социал-демократич. партию (СДП; первоначально наз. СДП Мадагаскара и Коморских Островов), до 1972 был её пред. В 1957—59 Ц. сначала мин., затем вице-през. Правительств. совета Мадагаскара. С 1958 пред. временного пр-ва, с 1959 през. и пред. Совета Министров автономной (в составе Франц. Сообщества) Малагасийской Республики. В апр. 1960 накануне провозглашения независимости гос-ва подписал неравноправные соглашения с Францией. В 1960—72 през., пред. Совета Министров, главнокомандующий вооруж. силами Малагасийской Республики. Пр-во Ц. отражало интересы бюрократии, компрадорской буржуазии, содействовало неоколониалистской политике Франции, широкому привлечению иностр. капитала. В 1972 Ц. был отстранён от гос. постов.

А. И. Агаянц.

ЦИ́РФОГЕЛЬ (Ziervogel) Дирк (1917—1977), южноафр. африканист, специалист по банту языкам. Учился в ун-те Претории; с 1954 руководил отделом языков банту в Витватерсрандском ун-те. В своих работах сочетал приёмы лингвистич. описания южноафр. школы «форма и функция» (см. *Док, Языкознание*) с методами сравнительно-историч. бантуистики К. Майнхофа. Автор грамматич. описаний языков свази, сото, ндебеле, венда, 3-томного словаря языка сото.

Соч.: A grammar of Swazi, Johannesburg, 1952; [2 ed.], Pretoria, 1976; Noord-Sotho-leerboek met oefeninge en vertalings benewens leesstukke en'n woordelys, 2 uitg., Pretoria, 1953; The Eastern Sotho, Pretoria, 1954; A grammar of Northern Transvaal Ndebele, Pretoria, 1959; A handbook of the Venda language, Pretoria, 1961; 2 ed., Pretoria, 1972.

Groot Noord-Sotho-woordenboek. Noord-Sotho Afrikaans/Engels, Pretoria, 1975.

А. А. Жуков.

ЦИ́ТРУСОВЫЕ КУЛЬТУ́РЫ, группа растений рода цитрус (Citrus) сем. рутовых, возделываемых для получения плодов. Плоды Ц. к. отличаются высокими вкусовыми качествами, содержат лимонную кислоту, сахара, витамины С, Р, группы В, каротин. Их используют в пищу, из кожицы, цветков и листьев получают эфирное масло для парфюмерной и пищевой пром-сти. В Африке возделывают 16 видов Ц. к., нек-рые из них имеют большое значение в экономике мн. стран. Апельсин (C. sinensis) — дерево выс. от 4—6 до 12 м. Масса плодов 200—250 г. Наиб. широко возделывается в субтропич. р-нах Сев. Африки. Относительно морозостойкий (выдерживает морозы до —4, —6°С). Урожайность 20—25 т с 1 га. Мандарин (C. reticulata) — дерево выс. ок. 3 м. Масса плодов 60—80 г. Отличается от др. Ц. к. легкоотделяющимися кожурой плода и сегментами мякоти.

Лимон (C. limon) — растение выс. 3—7 м с колючими ветвями. Относится к группе «кислых» Ц. к. В плодах (масса до 120 г) 3,5—8,1% кислоты, гл. обр. лимонной. Возделывается в основном в субтропиках. Урожайность 25—30 т с 1 га. Влаголюбив и светолюбив. Во влажных тропиках его сменяет лайм (C. aurantifolia) — небольшое дерево (выс. 1,5—4 м) с мелкими (ок. 50 г) плодами, содержащими 6—8% лимонной кислоты. Грейпфрут (C. paradisi) — дерево выс. 8—12 м с крупными (диам. до 15 см, масса 400 г) плодами.

Общее произ-во плодов Ц. к. в Африке (1981) 4,57 млн. т, в т. ч. (млн. т): в Египте 1,31, Марокко 1,05, ЮАР 0,71. Экспорт составил (1980) 1,2 млн. т, в т. ч. (тыс. т) из Марокко 771,6, ЮАР 370, Египта 109.

А. Ю. Куленкамп.

ЦУ́МЕБ (Tsumeb), город на С. Намибии. Адм. ц. одноимённого округа. Расположен на плато Карствелд. 12 тыс. жит. (1970). Конечный пункт ж.-д. и автомагистрали Де-Ар (ЮАР) — Ц. Аэропорт. Ж. д. связан с портом Уолфиш-Бей. Кр. горнопром. центр: добыча меди, свинца, олова, цинка, ванадия, серебра, кадмия, бериллия, лития, вольфрама, марганца. З-ды: медеплавильный, по выплавке свинца и др. металлов, молочный; хладобойня, деревообр. ф-ка.

ЦЭГА́ЙЕ ГЭБРЭ МЭДХЫН (р. 1935), эфиоп. поэт и драматург. Пишет на амхарском и англ. яз. Окончил ун-т в Аддис-Абебе, изучал право в Чикаго (США), стажировался в крупнейших т-рах Великобритании, Франции, Италии. Возглавлял нац. т-р в Аддис-Абебе. После нац.-демократич. революции 1974 работал в Мин-ве культуры Эфиопии. Автор поэтич. сб. «Огонь или цветы» (1973), пьес «Терновый венец» (1960), «Теодрос» (1963), «Осень» (1965), «Человек будущего» (1966), «Оракул дерева ода» (1965). Перевёл на амхарский яз. неск. трагедий У. Шекспира, а также пьесу А. П. Чехова «Иванов».

Соч. в рус. пер., в сб.: Из современной поэзии Эфиопии, М., 1981.

Лит.: Вольпо М. Л., Литература Эфиопии, М., 1981; Gérard A. S., Four African literatures, Berk., 1971.

М. Л. Вольпо.

Ч

ЧА́ГА, вачага, джагга, народ в Танзании (юж. и вост. склоны г. Килиманджаро). Числ. вместе с близкородств. парре 1 млн. чел. (1983, оценка). Говорят на одном из *банту языков*. Осн. занятия — тропич. мотыжное земледелие, скот-во. Традиц. ремёсла: кузнечное (мотыги, копья, украшения), резьба по дереву (посуда, щиты), духовые муз. инструменты. Сохраняются традиц. верования.



Изготовление табуреток. Танзания.

ЧАД (Tchad, Chad), бессточное озеро в природной области Судан, в Нигерии, Нигере, Чаде и Камеруне. Лежит в плоской котловине на выс. 240 м. Пл. от 10 тыс. до 26 тыс. км² (в зависимости от многолетних колебаний уровня), макс. глуб. соответственно от 4 до 11 м; ср. глуб. ок. 2 м. Берега низкие, б. ч. заболоченные, на С. обрамлены песчаными дюнами. Открытые водные пространства на С.-З., Ю. и Ю.-В. озера разделены отмелями — затопленными древними дюнами, поросшими тростником, папирусом. У сев.-вост. и вост. более изрезанных берегов — многочисл. о-ва общей пл. ок. 5 тыс. км² — группы Кури и Будума (вершины полузатопленных дюн), поднимающиеся на 12—15 м над уровнем озера. Совр. озеро — реликт древнего замкнутого водоёма, неоднократно расширявшегося в эпохи повышения влажности климата (ок. 5—6 тыс. лет назад — до 400 тыс. км²) и затем снова сокращавшегося в размерах. Озеро питается в основном за счёт впадающих в него рек, самая крупная — Шари (на её долю приходится ок. 98% воды, приносимой реками в Ч.); немного воды дают р. Комадугу-Йобе и нек-рые др. водотоки. Ср.-год. амплитуда колебаний уровня озера ок. 1 м; самые высокие уровни — в декабре—январе (когда наиб. велики расходы воды в Шари), самые низкие — в июле. Близ устьев рек вода в озере пресная, в остальной части — слабосолоноватая; незначи-

тельность минерализации объясняется постоянной сменой воды в озере за счёт подземного оттока инфильтрац. вод. В очень редких случаях, при экстраординарно высоких уровнях, устанавливается врем. поверхностный сток озера на С.-В. (по сухому руслу Эль-Газаль). В озере водятся афр. ламантин, бегемоты, крокодилы; богата фауна водных и болотных птиц. Рыб-во; судох-во (между устьями рр. Шари и Комадугу-Йобе). Воды Ч. играют большую роль в водоснабжении С.-В. Нигерии (р-н скот-ва).

ЧАД (Tchad), Республика Чад (La République du Tchad).

Общие сведения

Ч. — гос-во в Центр. Африке. Выхода к морю не имеет. Граничит на С. с Ливией, на В. с Суданом, на Ю. с ЦАР, на З. с Камеруном, Нигерией и Нигером. Пл. 1284 тыс. км². Нас. 4,9 млн. чел. (1984, оценка). Столица — г. Нджамена. В адм. отношении терр. Ч. разделена на 14 префектур (Батха, Бильтин, Борку-Эннеди-Тибести, Ваддай, Вост. Логоне, Гера, Зап. Логоне, Канем, Лак, Майо-Кеби, Саламат, Среднее Шари, Танджиле, Шари-Багирми).

Природа

Терр. Ч. представляет собой в основном плоскую равнину выс. 250—300 м на З. (впадина Боделе, 155 м) и 350—400 м на С., В. и Ю. Сев. часть находится в пределах пустыни Сахары; в рельефе выделяется нагорье Тибести с высшей точкой страны г. Эми-Куси (3415 м). На С.-В. поднимаются плато Эрди и Эннеди (1450 м). Юго-вост. часть Ч. занимает массив Вадаи с многочисл. островными горами, высшая точка к-рых — гора Гера (1666 м). На З. раскинулась равнина Канем с большими массивами подвижных песчаных дюн (дл. до 7 км) и многочисл. уэдами.

Терр. Ч. расположена в пределах докембрийских массивов — Камерунского (на Ю.) и Тибести (на С.), разделённых синеклизами Чад и Куфра, сложенными фанерозойскими отложениями. В докембрии выделяются 3 комплекса. Ниж. комплекс представлен глубокометаморфизов. породами — гнейсами, гранулитами, амфиболитами, кварцитами, кристаллич. сланцами, мигматизированными и гранитизированными на больших площадях; средний — кварцито-сланцевыми толщами и гранитоидами ниж. протерозоя (в Камерунском массиве); верхний — вулканогенноосадочными толщами верх. протерозоя, прорванными гранитами и щелочными породами (в Тибести). Синеклиза Чад выполнена на С. терригенными, преим. песчаными отложениями (ордовик — карбон) и красноцветными песчаниками мела; на З. — меловыми песчаниками и конгломератами с прослоями карбонатных пород; в центре — кайнозойскими песчано-глинистыми отложениями и латеритами. Чехол синеклизы Куфра сложен отложениями мезокайнозоя. В Тибести широко развиты кайнозойские вулканиты.





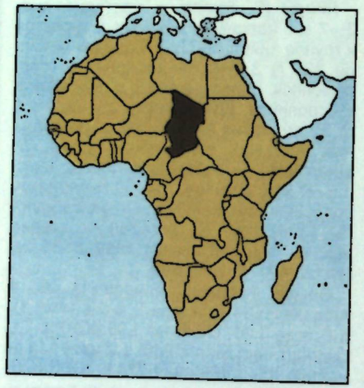

В стране выявлены м-ния бокситов, общие запасы (1979) к-рых составляют 14 млн. т (м-ния Каро — 4 млн. т, Мунду — 10 млн. т, содержание Al_2O_3 до 40%), соды 6 млн. т (оз. Чад), соли 25 тыс. т (оз. Чад и небольшие м-ния восточнее его), диатомитов 2,7 млн. т (Борку и Канем), каолина 500 тыс. т (Пала, Монго), известняков 5 млн. т. В 70-х гг. открыты м-ния нефти (с запасами 20 млн. т) в р-нах Канем (м-ния Канем, Кумиа, Седиги) и Доба (Миандом и Коме). Кроме того, имеются многочисл. проявления др. полезных ископаемых: в Тибести — урана, берилла, олова, тантало-ниобатов, флюорита, меди; на В. страны — золота, редких земель, касситерита, небольшие тела магнетитовых руд (в Ходжер-Хадиде); на З. — небольшие россыпи золота и рудопроявления меди, урана, железа.

Климат сев. части Ч. — тропич. пустынный. Ср. темп-ры колеблются от 15° (на нагорье Тибести от 10° С) в январе до 30° С в июле (абс. максимум ок. 50°). Велики суточные амплитуды темп-р, достигающие в отд. дни 30—40° С. Зимой по ночам нередко бывают заморозки, особенно в возвышенных р-нах. Осадки выпадают нерегулярно: не более 100—250 мм в год, местами менее 50 мм. Часты песчаные бури. Климат юж. Ч. — экваториально-муссонный с сухим зимним и дождливым летним сезонами. Годовые и суточные амплитуды значительно меньше, чем на С. Ср. темп-ры самого холодного месяца 21° С, самого тёплого 33° С. Годовое кол-во осадков возрастает с С. на Ю. от 250 мм до 1000 мм и более.

На С. страны нет постоянных водотоков. На Ю. густота реч. сети значительна. Гл. река Шари с притоком Логоне, впадающая в оз. Чад, судоходна. Менее крупная р. Батха впадает в оз. Фитри. Реки широко разливаются в сезон дождей, затопляя огромные пространства и превращая их в сплошные болота, а в сухой сезон сильно мелеют. На зап. границе Ч. расположено оз. Чад.

В ландшафте сев., сахарской части страны каменистые пустыни, почти лишённые растительности, чередуются с песчаными пустынями, имеющими скудную растительность (тамарикс, низкорослая акация, верблюжья колючка и др.); в оазисах (самый большой — Ларжо) произрастают финиковая пальма, виноград, пшеница. Южнее, в зоне сахеля, растительность полупустыни сменяется опустыненными саваннами с разреженным травяным покровом из дерновинных злаков и зарослями колючих кустарников (гл. обр. акаций) на красновато-бурых почвах. Встречаются пальмы дум и баобабы. На крайнем Ю. страны распространены типичные саванны с высоким злаковым покровом и парковые леса из листопадных и вечнозелёных деревьев; под типичными саваннами — выщелоченные красно-



1. Саванна в сухое время года к югу от Нджамены.
2. Оазис Унианга-Кебир. Район Ларжо.

бурые почвы; на пониженных участках — обогащённые карбонатами чёрные гидроморфные слитые почвы. В поймах рек и по берегам озёр — обширные травяные болота.

Фауна внутр. р-нов пустыни бедна. В саваннах много крупных млекопитающих — слон, носороги, буйвол, жираф, разл. антилопы; из хищных — лев, леопард, шакал, гиена; нек-рые животные саванн встречаются также на окраине пустынной зоны. В верх. течении р. Шари встречаются обезьяны, в т. ч. павианы и колобусы. По берегам озёр водятся бегемоты и крокодилы. Из птиц характерны страусы, ибиси, фламинго, пеликаны. Многочисленны змеи и ящерицы, насекомые. Для охраны и изучения фауны в стране создан нац. парк Закума.

В. С. Боровкова (геология).

Население

Св. $^1/_3$ нас. составляют народы, говорящие на шари-нильских языках, в т. ч. центр.-суданской (сара, багирми, крейш), вост.-суданской (тама, даго) подгрупп, а также групп сахарской (тубу, канури) и маба (маса-лит, мими). Ок. $^1/_3$ нас. — арабы. К Ю. от оз. Чад расселены народы, говорящие на чадских языках (муби, хауса, масса и др.), составляющие ок. 10% нас. На границе с Камеруном живут мбум, говорящие на нигеро-конголезских языках. Офиц. яз. — французский, распространён также арабский. Ок. $^1/_2$ нас. придерживается традиц. верований, остальные преим. мусульмане-сунниты, есть христиане (католики и протестанты). В 1961—79 нас. выросло с 2,67 до 4,4 млн. чел.; ср.-год. прирост — 2,25%.

Ср. плотность нас. 3,8 чел. на 1 км² (1984). Осн. масса нас. сосредоточена на равнине вблизи оз. Чад и в долине р. Шари в зоне саванн (плотность 10—20 чел. на 1 км²). На С., в пустыне Сахара, плотность менее 1 чел. на 1 км². На нагорье Тибести плотность повышается. Ок. 20% всего нас. — кочевники и полукочевники. Гор. нас. ок. 14% всего нас. (1974). Наиб. значит. города: Нджамена, Сарх, Мунду, Абеше.

Исторический очерк

Ч. с древнейших времён до кон. 19 в. Терр. Ч. заселена с древнейших времён. Археол. находки (кам. орудия, высеченные на скалах рисунки, керамика) свидетельствуют, что св. 6 тыс. лет назад в этом р-не Африки люди занимались охотой. В кон. 1-го тыс. н. э. в области ниж. течений рр. Шари и Логоне сложилась культура *сао*. В 9 в. в басс. оз. Чад возникло гос-во *Канем*, к-рое в период расцвета (12—13 вв.) занимало обширную терр., включая Тибести, а также р-ны к Ю. и Ю.-З. от оз. Чад. С кон. 11 в. благодаря тесным торг. контактам с Сев. Африкой на терр. Ч. начал проникать ислам, ставший религией правящей верхушки. После распада гос-ва Канем в кон. 14 в. образовалось гос-во Борну (к З. от оз. Чад). В вост. части терр. Ч. в 16 в. (или в 14 в.) сложилось гос-во *Вадаи*, в центр. части — гос-во *Багирми*.



2

В гос-вах, сложившихся на терр. Ч., процесс феодализации общества достиг значит. уровня. Верховным владельцем земли являлся правитель гос-ва. С крестьян-общинников взималась фиксированная натуральная рента. Нас. юж. областей Багирми и Вадаи (сара и др.) находилось на стадии первобытнообщинного строя и выплачивало дань сев. народам. У оседлых жителей Канема, Багирми и Вадаи было широко развито скот-во. Земледелие развивалось в основном на землях, затопляемых паводковыми водами, либо вблизи рек и колодцев. Скотоводы тубу и частично арабы, населявшие полупустыни и саванны, были кочевниками. Иногда они сочетали отгонное скот-во с земледелием и вели полукочевой образ жизни.

В кон. 19 в. часть Вадаи, Борну и почти вся терр. Багирми вошли в состав гос-ва Раббаха, наместникам к-рого подчинялись местные феодалы.



В кон. 19 — нач. 20 вв. басс. оз. Чад стал объектом колон. притязаний Великобритании, Германии и Франции. В 1-й пол. 19 в. терр. Ч. достигли Д. *Денем*, Х. *Клаппертон*. В 1869—74 прусским прво была направлена экспедиция Г. *Нахтигаль*. В кон. 90-х гг. в р-н оз. Чад были направлены франц. воен. экспедиции. В 1897 французы установили контакты с правителем Багирми Гаурангом. После подписания Францией соглашения 1894 с Германией (о границах с Камеруном), конвенции 1898 с Великобританией (см. в ст. *Англо-французские соглашения 1890, 1898, 1899, 1904)* в 1899 началось франц. воен. продвижение в р-н оз. Чад. Франц. колонизаторам было оказано упорное сопротивление. В апр. 1900 под Кусери армия Раббаха была разбита. Терр. Ч. была объявлена франц. военной территорией, в 1904 включена во франц. колонию Убанги-Шари — Чад, вошедшую в 1910 во Франц. Экв. Африку (ФЭА).

Ч. в колониальный период. Завоевание нек-рых частей совр. Ч. продолжалось до 1914; гос-во Вадаи франц. войска оккупировали в 1911 и включили в состав Ч. Однако сопротивление коренного нас., особенно кочевых племён севера, продолжалось и в годы 1-й мировой войны. В 1914 Ч. был выделен в самостоят. колонию в составе ФЭА. В адм. отношении терр. Ч. была разделена на округа, во главе к-рых стояли франц. офицеры. В 1920 на б. ч. терр. Ч., за исключением обл. Боркю-Эннеди-Тибести, воен. администрацию заменила гражданская (с губернатором во главе). В 1927 в р-не Лаи поднялось восстание, к-рое было подавлено. В 1929 были определены границы между Ч. и Нигером, Тибести отошла к Ч.

С 30-х гг. Ч. был превращён в агр.-сырьевой придаток метрополии. Опорой администрации стала знать юж. р-нов, прежде всего сара, принявшие католичество; из них преим. готовились кадры для колон. администрации. Во время 2-й мировой войны с терр. Ч. союзники вели воен. операции против нем.-итал. войск в Ливии. В Ч. формировались воинские подразделения «Свободной Франции». В нач. 1941 из Ч. против итал. войск в Ливии выступила колонна франц. войск, в составе к-рой были чадские солдаты. После 2-й мировой войны в Ч. зарождается нац. (в основном мелкая торг.) буржуазия, рабочий класс; расширился слой местной интеллигенции. В 1946 Ч. получил статус «заморской терр.» Франции в составе ФЭА. В условиях подъёма освободит. борьбы во франц. колониях Африки повысилась политич. активность интеллигенции, нац. буржуазии Ч., выразителем требований к-рой

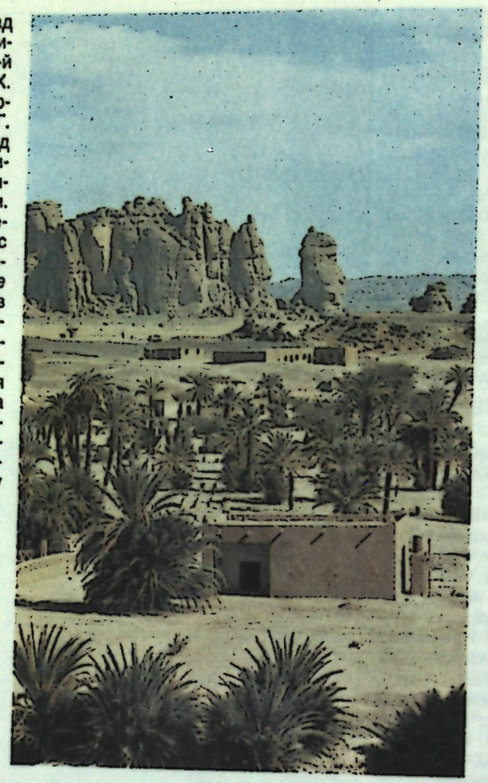
1


2


3


4


5

1. Пальмовая роща. Тибести. 2. Ландшафт в пределах Сахарской плиты. 3. Ландшафт в районе Ларжо. 4. Река Шари при впадении в озеро Чад. 5. Священные ибисы на озере Чад. 6. Песчаные дюны в Тибести. 7. Женщина багирми. 8. Женщины тубу. 9. Шляпа мужская из волокна пальмы рафии. 10. Бронзовое литьё. Багирми.

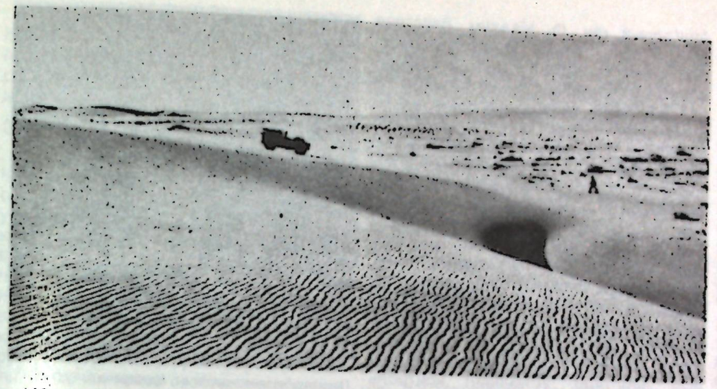
6

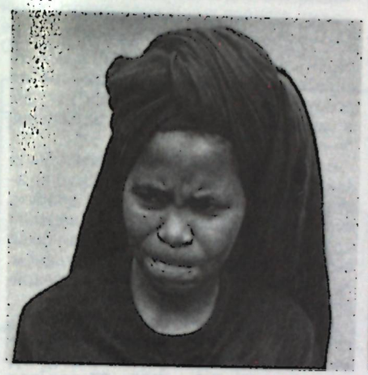
7


8


9

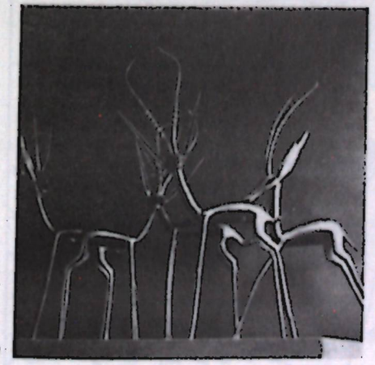
10

межплеменной розни. Принятая в апр. 1962 конституция закрепила президентский режим и ограничила права парламента. В этом же году были распущены все политич. партии, кроме ППЧ.

Пр-во поощряло развитие частного капитала, широко привлекался иностр. капитал. Вместе с тем в целях преодоления экономич. отсталости расширялось вмешательство гос-ва во все сферы экономич. жизни. Пр-во стремилось поставить под контроль кредитно-банковскую систему, приступило к созданию гос. и смешанных пр-тий, планированию экономич. и социального развития. В 1964 в связи с протестами нас. против размещения в Ч. воен. франц. баз Нац. собрание приняло решение о их ликвидации [в 1965 франц. войска были выведены из обл. Боркю-Эннеди-Тибести, но была сохранена воен. база в Форт-Лами (совр. Нджамена)]. В 1964 была осн. военизиров. орг-ция Движение чадской молодёжи. В 1968 созд. профсоюзное объединение Союз трудящихся Чада. Сер. 60-х гг. характеризовалась началом массовых выступлений нас. сев. р-нов против дискриминац. экономич. и социальной политики центр. пр-ва и привилегиров. положения южан в политич. системе страны. Оппозицию возглавила созданная в 1966 подпольная воен.-политич. орг-ция Фронт нац. освобождения Чада (ФРОЛИНА), провозгласившая задачи борьбы против неоколониализма, свержения пр-ва Томбалбая, создания пр-ва нац. единства, проведения агр. реформы, вывода иностр. войск с терр. Ч. В 1968 для подавления антиправительств. вооруж. выступлений по просьбе пр-ва Ч. в страну были введены франц. войска. В результате разногласий в руководящих кругах ФРОЛИНА в 1970 внутри фронта возник ряд воен.-политич. группировок: Нар. вооруж. силы во главе с Г. Уэддеем, Вооруж. силы севера во главе с Х. Хабре, Нар. вооруж. силы во главе с А. Камуге, Революц. демократич. совет во главе с А. Асилом и др.

Экономич. положение Ч. в нач. 70-х гг. значительно ухудшилось из-за воен. действий и многолетней засухи. Поголовье скота уменьшилось почти вдвое, резко сократилось произ-во осн. экспортных культур. Нас. многих р-нов страны голодало. Возрос дефицит внеш.-торг. баланса страны. В 1971 пр-во объявило о введении политики «нац. примирения». С рядом руководителей повстанч. движения были заключены соглашения о прекращении борьбы; было освобождено св. 600 политзаключённых, в состав пр-ва и политбюро ППЧ введено до 50% представителей разл. мусульм. народов. Однако эти меры не привели к улучшению внутриполитич. обстановки. 30 авг. 1973 на чрезвычайном съезде ППЧ было принято решение о её роспуске и создании новой партии — Нац. движение за культурную и социальную революцию. 13 апр. 1975 в Ч. произошёл воен. переворот. Во время переворота Томбалбай был убит. Власть перешла к Высш. воен. совету, его пред. и главой гос-ва стал

Ч. после провозглашения независимости. 11 авг. 1960 провозглашена независимость Республики Чад. Президентом стал Томбалбай (он же, согласно принятой в 1960 конституции, являлся премьер-мин.). Были подписаны соглашения с Францией (11 авг. 1960) об экономич., воен. и культурном сотрудничестве. Развитие Ч. после завоевания независимости происходило в условиях острой внутриполитич. борьбы, тяжёлого материального положения населения, засилья иностр. капитала в экономике страны, а также религ. и

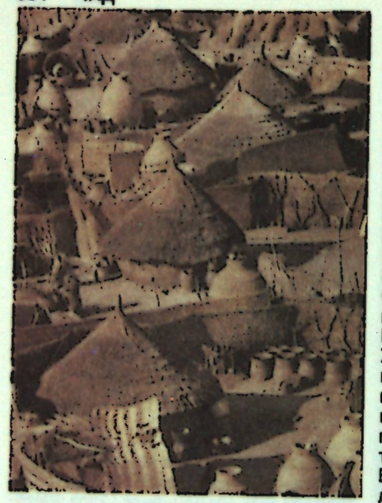

1

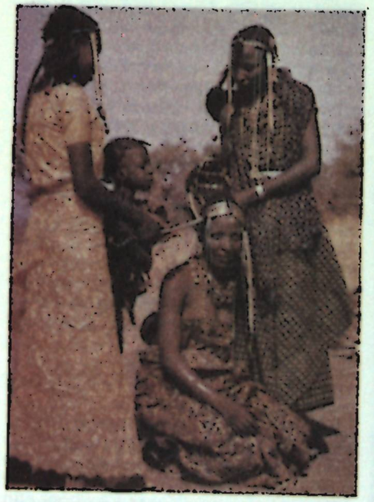

2

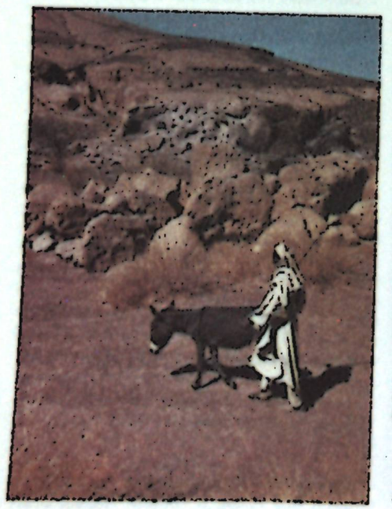

3

бригадный ген. Ф. Маллум. Действие конституции было приостановлено, деятельность политич. партий и профсоюзов запрещена. Однако в стране не прекращались забастовки, манифестации студентов, предпринимались попытки нового гос. переворота, активизировались повстанч. выступления. Вооруж. столкновения с правительств. войсками происходили в основном на С. страны, где действовал ФРОЛИНА, выступивший за продолжение борьбы. Пытаясь урегулировать конфликт мирным путём, пр-во Ч. при активном посредничестве Судана в янв. 1978 подписало соглашение о прекращении огня с группировкой Вооруж. силы севера, возглавляемой Хабре. ФРОЛИНА, возобновивший боевые действия, установил контроль почти над половиной терр. Ч. В авг. 1978 воен. режимом была предпринята новая попытка «нац. примирения». В результате переговоров главы гос-ва с Вооруж. силами севера было созд. коалиц. пр-во, к-рое возглавил северянин Хабре, а главой гос-ва стал южанин Маллум.

Однако и эта попытка внутриполитич. урегулирования потерпела неудачу. В февр. 1979 произошёл вооруж. конфликт между правительств. вооруж. силами и отрядами Хабре. В марте 1979 в г. Кано (Нигерия) была созвана конференция с участием 4 осн. воен.-политич. группировок ФРОЛИНА. 23 марта 1979 было подписано соглашение о «нац. примирении», предусматривавшее прекращение огня, демилитаризацию Нджамены, амнистию политич. заключённых, роспуск всех гос. институтов, образование переходного пр-ва нац. единства. Власть в стране была передана врем. Гос. совету во главе с Г. Уэддеем (руководитель ФРОЛИНА); Маллум и Хабре подали в отставку.

29 апр. 1979 Гос. совет был заменён переходным пр-вом нац. единства, состоявшим преим. из северян; пред. пр-ва и главой гос-ва стал представитель Нар. движения за освобождение Ч. — Лоль Мохаммед Шауа, Хабре стал мин. обороны. Этнич. несбалансированность состава пр-ва вызвала повстанч. действия в юж. р-нах Ч., их возглавил быв. командующий нац. жандармерией подполковник Камуге.

С целью урегулирования положения в Ч. в авг. 1979 в Лагосе (Нигерия) состоялась конференция с участием 11 воен.-политич. группировок Ч. Соглашение, принятое на конференции, предусматривало создание нового переходного пр-ва нац. единства, проведение выборов, вывод франц. войск, демилитаризацию столицы, создание единой нац. армии, введение в страну контингента межафр. сил.

12 нояб. 1979 было созд. новое коалиц. переходное пр-во нац. единства (ППНЕ) Уэддея (в предыдущем пр-ве мин. внутр. дел), в к-рое вошли представители 9 из 11 воен.-политич. группировок. Однако и это пр-во не смогло разрешить кризиса. В марте 1980 возобновилась гражд. война (Хабре начал вооруж. действия против войск Уэддея, в связи с чем был выведен из состава пр-ва).



Памятник независимости в г. Нджамена.

В июне 1980 между Ч. и Ливией было заключено соглашение о сотрудничестве и помощи. В том же году вооруж. силы, возглавляемые Уэддеем, нанесли удар по группировке Хабре, к-рая была вынуждена отойти к границе с Суданом. Хабре подписал соглашение о прекращении огня (нояб. 1980).

В дек. 1981 в Ч. прибыли межафр. силы ОАЕ по поддержанию мира в Ч. (войска Нигерии, Заира, Сенегала). Однако в 1982—83 и 1986—87 при поддержке США, Франции и нек-рых др. стран антиправительственная группировка возобновляла воен. действия. В 1987 режим Нджамены разбил силы переходного пр-ва нац. единства. В Нджамене действует пр-во Хабре.

Ч. — чл. ООН (с 1960), ОАЕ, Движения неприсоединения, Орг-ции Исламская конференция. Дипл. отношения с СССР установлены в нояб. 1964. *Л. Ю. Саголи.*

Политические организации

Нац. союз за независимость и революцию (Union National pour l'Independance et la Revolution), осн. в 1984; Фронт нац. освобождения Чада (Front de Libération Nationale du Tchad), образован в 1966.

Военно-политические группировки. Нар. вооруж. силы (Forces armées populaires), созд. в 1966; Нац. демократич. союз (Union Nationale Démocratique), осн. в 1979; Революц. демократич. совет (Conseil démocratique révolutionnaire), осн. в 1979; Зап. вооруж. силы (Forces armées Occidentales) и др.

Нац. конгресс трудящихся Ч. созд. в 1979. Деятельность профсоюзов приостановлена.

Печать, радиовещание, телевидение

В 1985 издавался (1985) ежедн. бюллетень «Инфо-Чад» («Info-Tchad»), с 1964, тираж 1,5 тыс. экз., в Нджамене, на франц. яз.

1. Деревня земледельцев сара. 2. Женщины бороро. 3. Погонщик тубу в Тибести.

Агентство печати Ч., осн. в 1964, в Нджамене. Чадское нац. радиовещание, правительств. служба, в Нджамене, радиопередачи на франц., араб. и 7 местных яз. *И. Н. Лобашева.*

Экономико-географический очерк

Общая характеристика хозяйства. Ч. — агр. страна. Неблагоприятное геогр. положение, сложные климатич. условия затрудняют развитие экономики. Экономич. политика направлена на всемерное поощрение частного предпринимательства, широкое привлечение иностр капитала при участии гос-ва в экономич. развитии страны. Инвестиц. кодекс (1963, дополнен в 1967) гарантирует иностр. инвесторам широкие льготы, включая право свободного обращения в стране вложенных средств, перевод прибылей и вывоз всего капитала. Смешанные пр-тия по сравнению с иностр. получают большие налоговые льготы. Уд. вес гос. сектора в ВВП составляет ок. 9%. Гос-во участвует в создании с.-х. кооперативов. В 1978 их насчитывалось 20; в них объединено ок. 4000 чел. Расширение экономич. функций гос-ва проявилось во введении практики планирования проектов экономич. развития. Завершено выполнение проектов промежуточной программы 1964—65, 1-го пятилетнего плана развития 1966—70, программы развития на 1975—77. Финансирование проектов осуществлялось гл. обр. за счёт внеш. источников.

Сельское хозяйство — осн. отрасль экономики. Продукция с. х-ва, в к-ром занято 85% экономически активного нас., составляет ок. 64% ВВП (1982).

Преобладает общинная форма землепользования. С. х-во характеризуется низким уровнем технич. оснащённости.

Почти все виды с.-х. работ выполняются ручными орудиями. Под осн. прод. культурами — просо, сорго, арахис, рис — занято ок. 800 тыс. га. Просо и сорго выращиваются повсеместно (в 1984/85 350 тыс. т), арахис — в центр. и вост. р-нах (ок. 75 тыс. т в год). Рис занимает общую пл. ок. 45 тыс. га в р-нах вблизи гг. Бонгор, Лаи, в долине р. Мандуль и её притоков, а также на затопляемых участках вблизи гг. Мунду, Доба, Сарх (сбор ок. 30 тыс. т в 1980). Пшеница культивируется гл. обр. в польдерах оз. Чад (высокоплодородные участки земли возле запруд), под её посевами занято ок. 4 тыс. га; в среднем ежегодно производится ок. 6 тыс. т. Хлопчатник — единств. экспортная культура (80% стоимости экспорта). Возделывается на Ю. (префектуры Майо-Кеби, Ср. Шари, Вост. Логоне, Зап. Логоне и Танджиле) на семейных участках (1—

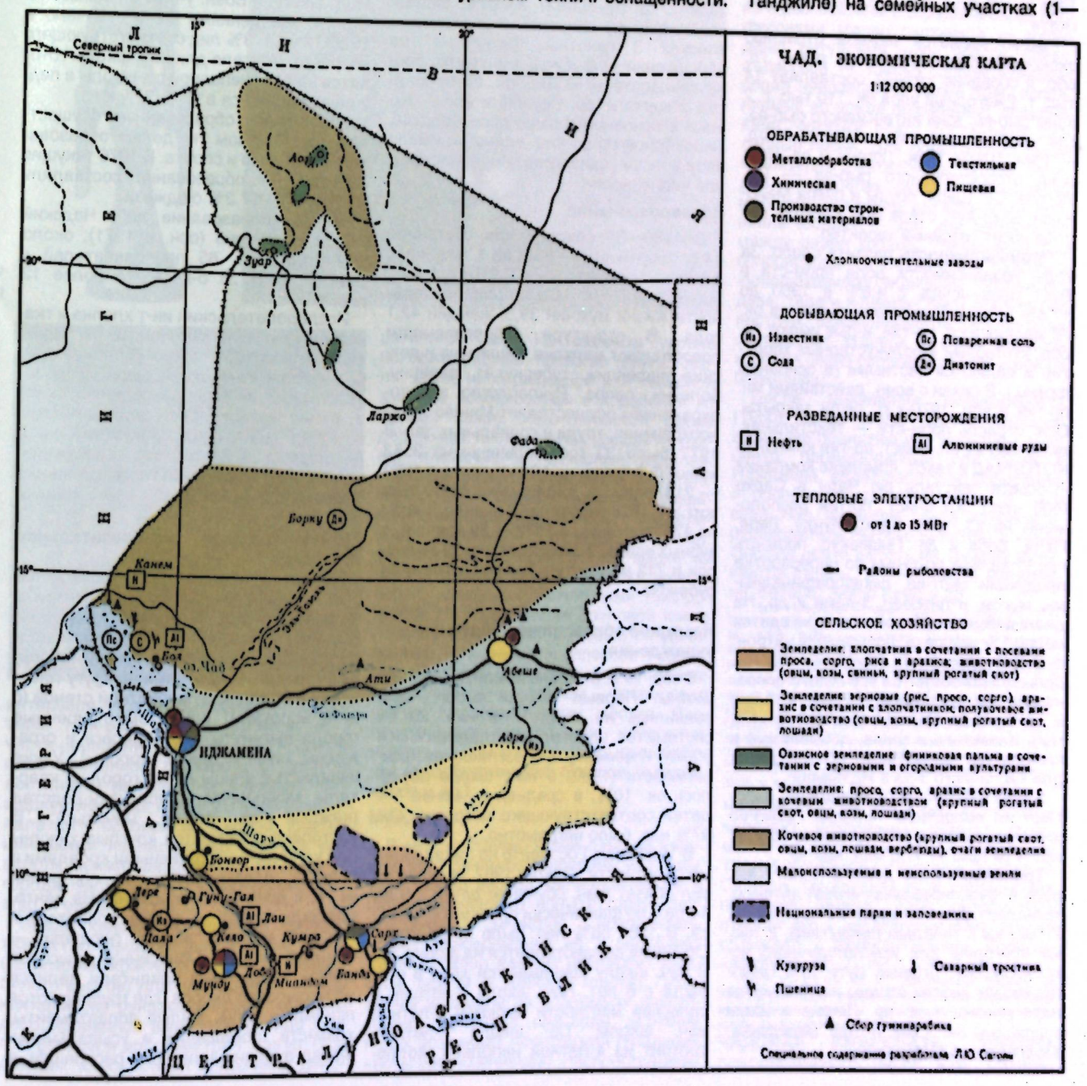

1,5 га), в основном с применением ручного труда. Посевные площади в 1983/84 — 176 тыс. га. В сер. 1970-х гг. произ-во хлопка достигло 175 тыс. т, в 1984/85 составило 98 тыс. т. Сбор гуммиарабика (ок. 100 т в год) осуществляется в р-нах Бильтин, Вадаи, Батха и Канем. Монополия на сбыт с 1975 принадлежит гос. компании «Сосьете агриколь дю Чад». Экспортируется гл. обр. во Францию.

Жив-во является традиц. занятием 40% нас. Продукция скот-ва составляет 20% экспорта. Осн. р-нами скот-ва являются Канем, Батха, Вадаи, Шари-Багирми, Бильтин, Майо-Кеби. В юж. р-нах разводят преим. овец и коз. Терр. между 12° и 15° с. ш. — область разведения кр. рог. скота. В сев. части Ч. разводят верблюдов. Естественные пастбища 40 млн. га. Общее поголовье в 1984 ок. 10 млн., в т. ч. 3,9 млн. кр. рог. скота.

Рыб-во является важной отраслью экономики. Ср.-год. экспорт рыбы, гл. обр. в соседние страны, составляет 14 тыс. т. Ежегодный улов ок. 110 тыс. т. 2 зоны рыб-ва: зона интенсивного рыб-ва, где улов осуществляется круглый год, — Ниж. Шари, Ниж. Логоне и оз. Чад; зона второстепенного рыб-ва — Ср. Логоне, Ср. Шари, пруды и озёра Майо-Кеби, Бахр-Аук, озёра Иро и Фитри, где улов носит сезонный характер.

Промышленность развита слабо. За годы независимости доля пром-сти в ВВП увеличилась с 4,6% в 1960 до 17,6% в 1984. Всего насчитывается ок. 70 мелких и ср. пр-тий, к-рые имеют гл. обр. кустарный и полукустарный характер и являются частными (в основном франц.). В связи с воен. действиями мн. пр-тия в кон. 1970-х гг. были закрыты. Осн. отрасль пром-сти — текстильная, включает 22 хл.-очист. пр-тия компании КОТОНЧАД и текст. комплекс компании «Сосьете текстиль дю Чад» в Сархе (600 чел.). Хл.-очист. пр-тия расположены на Ю., в гг. Кело, Мунду, Лере, Пала, Доба и др. Пищевкус. пром-сть представлена пр-тиями по переработке продукции скот-ва, сахарорафинадными, муком. и пивовар. з-дами и др. На долю добывающей пром-сти приходится менее 1% экспорта. Добывается натрон, экспортируемый в соседние страны. Добыча производится вручную, в основном на сев. побережье оз. Чад, а также в солончаках Эннеди (до 15 тыс. т в год). Известняк и глина, добываемые в префектуре Майо-Кеби, используются для кирпичного з-да в Нджамене.

2 электростанции (в Нджамене) работают на импортном топливе. Произ-во электроэнергии в 1983 достигло 65 млн. кВт·ч (в 1965 — 17,8 млн. кВт·ч).

Транспорт. Жел. дорог в Ч. нет. Осн. роль в грузоперевозках играет автомоб. транспорт. Дл. автодорог 40 тыс. км, св. 7 тыс. км с твёрдым покрытием, 2 тыс. км пригодны для круглогодичного использования. Водные пути для грузоперевозок внутри страны используются нерегулярно, т. к. рр. Логоне и Шари судоходны ок. 3 мес в году. Междунар. аэропорт — в Нджамене.

Внешнеэкономические связи. Осн. статьи экспорта: хлопок, продукция скот-ва. Осн. статьи импорта: потребительские товары, в т. ч. продовольствие, а также сырьё и оборудование для создаваемых пр-тий. Осн. внешнеторг. партнёры — Франция, др. страны ЕЭС, Нигерия, Заир, Габон. Торг. отношения с социалистич. странами незначительны.

Финанс. экономич. и технич. помощь оказывает Франция (ок. 50% иностр. помощи). Ежегодное увеличение помощи ведёт к росту гос. долга: 44,9 млн. долл. в 1969, 233 млн. долл. в 1983.

Ден. единица — франк КФА.

Л. Ю. Сагоян.

Вооружённые силы

Вооруж. силы состоят из сухопутных войск и ВВС, их общая числ. св. 3 тыс. чел. (1983). Главнокомандующий — президент, он руководит вооруж. силами через Мин-во обороны. В сухопутных войсках 3 пехотных батальона; на вооружении — гаубицы, миномёты, бронетранспортёры. В ВВС ок. 20 самолётов и вертолётов. Оружие и воен. техника в основном франц. производства. Переходное пр-во нац. единства имело свои вооруж. формирования непостоянной численности.

Здравоохранение

В 1980—84 рождаемость составила 44,5, смертность — 23,2 на 1 тыс. жит.; детская смертность — 142,8 на 1 тыс. живорождённых. Ср. продолжительность жизни мужчин 39,5, женщин 42,1 года. В структуре заболеваемости преобладают малярия, кишечные и детские инфекции, туберкулёз, венерич. болезни, лепра. Руководство здравоохранением осуществляет Мин-во здравоохранения, труда и социальных дел. В 1977 было 33 гос. больницы на 3553 койки (8,5 койки на 10 тыс. жит.; в 1960 — 2137 коек, т. е. 6,8 койки на 10 тыс. жит.). В 1978 работали 90 врачей (1 врач на 47,7 тыс. жит.; в 1973 — 89 врачей), 4 зубных врача, 9 фармацевтов, 39 акушерок и 713 медсестёр. Врачей готовят за рубежом.

Народное образование и научные учреждения

В сер. 19 в. в стране имелись кораниц. школы. Первые школы европ. типа появились на терр. Ч. в нач. 20 в., система гос. школ стала складываться в 30-х гг. К моменту провозглашения независимости (1960) в нач. школе обучалось ок. 10%, в средней — менее 1% детей соответствующего возраста. Ок. 97% нас. было неграмотно.

В 1962 созд. Гос. центр по ликвидации неграмотности. Закон 1967 провозгласил обязат. нач. обучение детей с 8 до 14 лет, но фактически он не выполняется. В 1981 86% нас. было неграмотно. Обучение осуществляется на франц. яз. В нач. школу принимаются дети в возрасте с 6 лет. Нач. школа 6-летняя, в сельской местности имеются 4-летние нач. школы. Ср. школа 7-летняя, состоит из 4-летней неполной (коллеж) и 3-летней полной (лицей). Выпускники лицея, сдавшие экзамены на диплом бакалавра, получают право поступления в вуз без экзаменов. В 1976/77 уч. г. в стране было 802 нач. школы, в к-рых работало св. 2,6 тыс. учителей и обучалось 211 тыс. уч-ся (в том числе 27% девочек), что составило ок. одной трети лиц соответствующего возраста. Из общего числа уч-ся нач. школы 12,5 тыс. чел. посещали частные школы. В ср. школах было 18,4 тыс. уч-ся. Профтехподготовка развита слабо, осуществляется на базе нач. школы в центрах ученичества в течение 2—3 лет (в 1976/77 уч. г. было 650 уч-ся). Среднее технич. образование даётся на базе неполной ср. школы в школах и интах, к числу к-рых относятся Нац. школа администрации в Нджамене (осн. в 1963), Ин-т зоотехники и ветеринарии в Нджамене, Нац. школа связи с Сархе, Мед. школа и Воен. уч-ще в Нджамене. Ср. уч. заведениями было охвачено в 1976/77 уч. г. 3% лиц соответствующего возраста. Учителя для нач. школы готовятся на базе неполной ср. школы в пед. уч-щах (550 уч-ся в 1976/77 уч. г.).

Управление образованием осуществляется Мин-вом по делам образования, молодёжи и спорта. В 1976 текущие расходы на образование составляли 2,3% ВНП и 17,2% бюджета.

Высшее образование даёт Чадский ун-т в Нджамене (осн. в 1971); около 800 студентов, 65 преподавателей в 1984/85 уч. г. В б-ке ун-та более 12 тыс. тт.

Исследовательский ин-т хлопка и ткачества (осн. в 1939), Нац. ин-т гуманитарных наук (осн. в 1961), планетарий, С.-х. бюро, Науч.-технич. бюро, Исследовательский ин-т по разведению скота и тропич. ветеринарной медицины (осн. в 1959); Центр пед. документации с б-кой (фонд св. 2,5 тыс. тт.) — в Нджамене; Исследовательская геогр. станция в Тибести (осн. в 1965).

В. З. Клепиков.

Архитектура и изобразительное искусство

Обнаруженные на терр. Ч. наскальные рисунки (между озёрами Фитри и Чад) восходят к палеолиту и неолиту. Оседлое население Ч. сосредоточено в долинах рек Логоне и Шари, в небольших городах, обнесённых по кругу плетневой изгородью, глинобитной стеной (с 5—8 воротами) или рвом (приречные города вытянуты вдоль берега и ограждены лишь с одной стороны). Узкие извилистые улицы делят город на кварталы, заселённые по признаку родства (каждый со своей мечетью). В застройке сочетаются круглые хижины под коническими травяными кровлями и прямоуг. плоскокровельные постройки (и те, и другие глинобитные). На центр. площади города — дворец правителя и главная мечеть, вокруг площади — жилища знати. Обнесённая высокой стеной резиденция правителя делится на множество дворов, где группируются приёмные залы, жилые аппартаменты, хозяйств. помещения и усыпальницы. Фасад аудиенц-зала ярко раскрашен, в





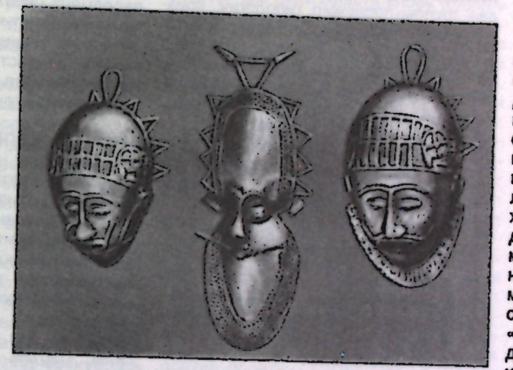



1. Деревня в Сахеле. 2. Женская фигура. Дерево. 3. Модные маски. 4. «Верблюд». Бронза. Багирми.

интерьере — росписи символич. характера. Нек-рые города делятся на 2 части церемониальной башней «гути» (в виде усечённой пирамиды с пологой лестницей, ведущей на верхнюю площадку). Жилище кочевого населения — палатки с остовом из жердей, крытые циновками из пальмовых листьев или верблюжьими шкурами. С нач. 20 в. города застраиваются зданиями сев.-афр. и европ. типов.

Среди художеств. ремёсел развито ткачество. Выделываются яркие ткани (сочетание красного, чёрного, синего, белого цветов) для нац. одежды в виде накидки без рукавов («бубу»), обильно декорированной вышивкой в виде кругов, ромбов и др. геометрич. фигур, создающих плоскостный красочный декоративный узор. На высоком уровне находится кожев. произ-во (сумки, сёдла, обувь из окрашенной или тиснёной змеиной кожи, сосуды и коробочки из бычьей кожи). Изготовляются также дерев. муз. инструменты, сосуды из тыквы, плетёные и гончарные изделия. Издавна развита обработка металла. Известны массивные тяжёлые украшения из серебра (в сочетании с сердоликом, скорлупой страусовых яиц), ритуальные и танцевальные маски из латуни и меди, бронз. фигурки животных с изящными вытянутыми пропорциями. На изделиях из слоновой кости (лампы, коробочки) вырезаются динамичные, полные экспрессии сцены охоты и битв, в к-рых особое внимание уделяется тщательной прорисовке фигур, выразительности жестов. Распространено изготовление красочных настенных композиций из крыльев бабочек (с изображениями букетов, газелей, львов и др.).

Музыка

В муз. инструментарии одно из ведущих мест занимают барабаны из глины, разл. пород дерева; цилиндрические, в форме усечённого конуса; одно-, двусторонние. Зачастую исполнитель играет одновременно на 2 барабанах (один барабан как бы имитирует мужской, другой — женский голоса). Популярны ансамбли из 3 больших двусторонних барабанов, при совм. звучании к-рых возникает полиритмия (традиция касты ремесленников). Распространены также погремушки, трещотки, колокольчики; особое место занимают ксилофоны (балафоны), насчитывающие мн. разновидности. Духовые инструменты, как и струнные, по-видимому, завезены из араб. стран: алгаита (тип гобоя), тростниковый поперечный одноязычковый кларнет, металлич. труба (дл. ок. 230 см). Ансамбли обычно включают духовые инструменты и барабаны. Типичный проф. ансамбль — исполнители на алгаите, 2—3 барабанах, а также певец, аккомпанирующий себе на лютне. В праздничные дни на больших площадях играют одновременно неск. таких групп (в ансамбли зачастую включены и трубы).

Разнообразны песни и танцы, многие из к-рых связаны с определёнными профессиями (танец охотников — мдомданг), ритуалами (ндон мбесси, байян, нъдассон — танцы, сопровождающие обряд *инициации*, а также кляг, исполняемый во время погребения), праздниками; богатый пласт составляют хвалебные песни. Для большинства песен характерны пентатоника, объём мелодии в пределах октавы, нисходящее мелодич. движение, антифонное исполнение (солист — хор или перекличка между двумя хорами). Пение зачастую сопровождается хлопанием в ладоши и «улюлюканием». Женщины (особенно у даза, тода и канембу) поют обычно без инструм. аккомпанемента (исключение составляют туареги, у к-рых женское хоровое пение сопровождается игрой на барабанах).

После завоевания независимости (1960) гос-во стало уделять большое внимание поднятию муз. культуры. Нац. центр, организованный при ун-те в Нджамене, ведёт работу по собиранию и обработке муз. фольклора. В 1970 созд. Нац. ансамбль танца (художеств. руководитель Ньгорьо Булетин), с к-рым связана деятельность мн. лучших музыкантов страны, в т. ч. певцов Магалвана, Бетара, Зайдо Кемо и др.

Лит.: Новейшая история Африки, 2 изд., М., 1958. Субботин В. А., Колонии Франции в 1870—1918 гг., М., 1973; Petite encyclopédie africaine et malgache. République du Tchad, nouv. éd., P., [1964]; Gonidec P. F., La République du Tchad (Encyclopédie politique et constitutionnelle), P., 1971; Buijtonhuijs R., Le Frolinat et les révoltes populaires du Tchad, 1965—1976, La Haye — [e. a.], 1978; Thompson V., Adloff R., Conflict in Chad, Berk., 1981; Brandily M., Instruments de musique et musiciens instrumentalistes chez les Teda du Tibesti, Tervuren, 1974; *её же*, Un chant du Tibesti (Tchad), «Journal de la société des Africanistes», 1976, v. 46, № 1—2.

ЧАДА́НТРОП (от *Чад* и греч. *ánthrōpos* — человек), ископаемый примат, фрагменты черепа к-рого были найдены в 1961 И. Коппенсом в пустыне Джураб на С. Чада. Положение Ч. в систематике приматов неясно: одни антропологи относят его к австралопитекам, другие сближают с питекантропами. Возможная древность — ок. 1,5 млн. лет.

Лит.: Урысон М. И., Ископаемый гоминид из Республики Чад и проблема пограничных форм между австралопитековыми и древнейшими людьми, «Вопросы антропологии», 1966, в. 22.

ЧА́ДСКАЯ СИНЕКЛИ́ЗА, структура платформенного чехла Юж. Сахары,

окружённая массивами докембрия — Тибести на С.-В., Убанги на Ю., Аир на С.-З., Джос на Ю.-З. Изучена слабо. Заложилась в раннем мелу, представленном континентальными отложениями мощностью до 1000 м. Верхний мел сложен мор. глинисто-карбонатными породами, лагунными доломитами, гипсами, солями. Выше залегают песчаники и глины «верхней континентальной серии» верхнего эоцена — плиоцена, содержащей постолигоценовые базальты. Четвертичные пески и озёрные осадки покрывают б. ч территории. Общая мощность чехла до 3000—4000 м. Развиты грабенообразные структуры сев.-зап. и сев.-вост. направления.

ЧА́ДСКИЕ ЯЗЫКИ́, ветвь афразийских языков. К ним относится более 150 языков и диалектных групп, распространённых в Центр. и Зап. Судане, в р-нах, примыкающих к оз. Чад, на терр. Сев. Нигерии, Сев. Камеруна, Респ. Чад. Исконный ареал крупнейшего в этой ветви *хауса языка* включает и юго-вост. р-ны Нигера; вследствие миграций и торг. экспансии народа хауса язык хауса распространился также в сев. р-нах Ганы, Того, Бенина и в др. странах Африки.

Ч. я. делятся на западночадские: 1) подгруппа хауса — хауса, гвандара; 2) подгруппа ангас — а) ангас, сура, анкве, чин и др., б) горка; 3) подгруппа рон — боккос, даффобутура, фьер, кулере и др.; 4) подгруппа боле-тангле — а) боле (болева, боланчи), нгамо, карекаре, гера и др., б) тангале (тангле), дера (канакуру) и др.; 5) подгруппа сев. баучи (па'а-варджи) — варджи, па'а, дири, джимбин и др.; 6) подгруппа юж. баучи (зар) — зар (сайанчи), боггом (бурум), польги, геджи и др.; 7) подгруппа бадэ — бадэ, нгизим, дувай; центральночадские: 1) подгруппа тера — а) тера, джара, б) га'анда, хона; 2) подгруппа бура-марги — а) бура (пабир), чибак, путай, б) марги, кильба (хыба); 3) подгруппа хиги — хиги, бана; 4) подгруппа бата — бата (бачама), гуде, нзанги (джон), гуду; 5) подгруппа хидкала — ламанг (хидкала); 6) подгруппа мандара — мандара (вандала), падуко, главда, гудуф и др.; 7) подгруппа сукур; 8) подгруппа матакам, мофу, гисига и др.; 9) подгруппа даба — даба (мугой), хина, гавар; 10) подгруппа гидэр; 11) подгруппа котоко — будума (йодина), логоне, макари, гульфей и др.; 12) подгруппа музгу — музгу (мусгум); 13) подгруппа маса — маса (банана), зиме, мусей и др.; восточночадские: 1) подгруппа кера — кера, кванг (модгел); 2) подгруппа нанчере (лай) — нанчере, лай (габлай) и др.; 3) подгруппа сомрай — сомрай, тумак, милту и др.; 4) подгруппа сокоро — сокоро (беданга), баройн, саба; 5) подгруппа дангла — дангла (дангалеат, карбо), мигама и др.; 6) подгруппа мокулу; 7) подгруппа муби — муби, джогу, биргит и др.

Ч. я. типологически весьма разнообразны и далеко разошлись в генетич. отношении, но в фонетике, лексике, а у отд. языков в морфологии сохраняются архаич. элементы, восходящие к общеафразийскому состоянию.

Развитой письм. традицией среди Ч. я. обладает только хауса, где первоначально возникла письменность на араб. графич. основе (т. н. аджами), а позднее на лат. основе. Остальные языки являются бесписьменными.

Отд. Ч. я. становятся объектом лингвистич. исследования в сер. 19 в. (раньше других хауса, затем — музгу). В 30-е гг. 20 в. Й. *Лукас* выделил две группы языков, названные им чадской и чадо-хамитской. Только чадо-хамитские языки (в т. ч. хауса, музгу, котоко) признавались родственными афразийским языкам, хотя одновременно отмечалась связь этих двух групп между собой. Критерием для разделения языков на две группы послужил типологич. признак наличия (в чадо-хамитских) и отсутствия (в чадских языках) категории грамматич. рода в соответствии с т. н. хамитской теорией К. *Майнхофа*. Затем в работах Дж. *Гринберга* по классификации афр. языков было показано, что все Ч. я. (т. е. как чадо-хамитская, так и чадская группы Лукаса) образуют единую в генетич. отношении общность, к-рая входит в афразийскую семью на равных основаниях с семитской, ливийской (берберской) и др. ветвями.

Среди Ч. я. наиб. изучен яз. хауса; однако все они являются в 70-е — 80-е гг. объектом всё более расширяющихся исследований как в описат. плане, так и в плане афразийского сравнительно-историч. языкознания.

Лит.: Дьяконов И. М., Семитохамитские языки, М., 1965; Порхомовский В. Я., Чадские языки, в кн.: Сравнительно-историческое изучение языков разных семей. Задачи и перспективы, М., 1982; Lukas J., Zentralsudanische Studien, Hamb., 1937; Newman P., Chadic classification and reconstructions, «Afroasiatic Linguistics», 1977, v. 5, № 1.

В. Я. Порхомовский.

ЧАЙ (Thea), род вечнозелёных деревьев и кустарников сем. чайных. В роде 2 вида. В Африке оба распространены в культуре. Ч. китайский (T. sinensis) — кустарник выс. до 3 м, возделывают в субтропич. р-нах и в горах (1500—2000 м над ур. м.) тропиков. Ч. ассамский (T. assamica) — куст до 1,5 м. Верхушка растущего побега с 2—3 листьями (флеш) служит сырьём для приготовления тонизирующего напитка, получения танинов, кофеина.

Площадь под Ч. в Африке (1981) 148 тыс. га, наибольшая в Кении — 63 тыс. га. Общее произ-во Ч. 196 тыс. т, из к-рых экспортируются 166,3 тыс. т.

А. Ю. Куленкамп.

ЧА́КА (Shaka), Шака (1787—1828), зулусский инкоси (верховный правитель) в 1816—28. Объединил вокруг небольшого племени зулу большинство родственных племён на б. ч. территории совр. пров. Натал. К 1828 власть и влияние зулу распространились на всю терр. Натала, половину Трансвааля и Оранжевого свободного гос-ва, большие р-ны Мозамбика и Капской пров. Проявил себя талантливым полководцем и политиком, искусно использовал как воен. силу, так и дипломатию. Благодаря сплочённости, достигнутой при Ч., зулу и родственные им племена упорно сопротивлялись вторжению буров в 1830-х гг. *(«Великий трек»)* и англичан (см. *Англо-зулусская война 1879).* В зап. бурж. лит-ре Ч. изображался тираном. В трудах историков-африканистов, а также в художеств. лит-ре совр. Юж. и Тропич. Африки образ Ч. окружён героич. ореолом (поэма Л. Сенгора «Чака», пьеса С. Бадиана «Смерть Чаки» и т. д.).

Лит.: Риттор Э. А., Чака Зулу, пер. с англ., М., 1968; 2 изд., М., 1977.

А. Б. Давидсон.

ЧАКЕ́ЛА (Chakela) Коньяма (1935—1982), политич. деятель Лесото, ген. секр. Партии Конгресса басуто (ПКБ; осн. в 1959) в 1967—82. С 1951 работал на рудниках ЮАС. В 1960 вступил в ПКБ. В 1960—61 возглавлял одно из отделений ПКБ в ЮАР; в 1961—64 представитель ПКБ в Каире. В 1965 избран в парламент Лесото. Выступал за мирное решение политич. кризиса в стране. С 1974 в эмиграции. Вернувшись в 1981 на родину, содействовал сплочению прогрессивных сил. Убит террористом из эмигрантской группировки ПКБ.

Л. Н. Рытов.

ЧА́МА ЧА МАПИ́НДУЗИ (ЧЧМ; Chama Cha Mapinduzi; на яз. суахили — Революционная партия), революц.-демократич. партия Танзании, правящая и единственная в стране. Образована в 1977 в результате слияния партий Афр. нац. союз Танганьики (ТАНУ, осн. в 1954) и Афро-Ширази партии (АШП, осн. в 1957). ЧЧМ провозглашает своей целью построение в будущем социалистич. общества при опоре на собственные силы. Партия строится по терр.-производств. принципу. Высшие руководящие органы — Нац. съезд (конференция), Нац. исполком, Центр. комитет. Пред. партии — Дж. Ньерере (с 1977). Печатный орган — газ. «Ухуру» («Свобода»).

В. Я. Кацман.

ЧА́МБА, шамабу, или сама (самоназв.), народ в верховьях р. Бенуэ в Нигерии и Камеруне. Числ. 470 тыс. чел. (1983, оценка). Говорят на одном из адамауа-восточных языков. Осн. занятие — жив-во (кр. рог. скот), ремёсла — гончарство, плетение. Религия — ислам.

ЧЁРНАЯ АНТИЛО́ПА, парнокопытное животное рода *лошадиных антилоп.*

«ЧЁРНАЯ А́ФРИКА», наименование районов Африки, населённых негроидными народами. Термин «Ч. А.» был широко распространён в политич., науч. и художеств. лит-ре. В послевоен. годы в условиях полного краха колон. системы и борьбы независимых стран Африки за единство это наименование исчезло из обихода; вместо «Ч. А.» стало применяться наименование Африка южнее Сахары или Тропическая Африка и Юж. Африка, отражающие геогр., историч., этногр. и антропол. отличие этого р-на от сев. областей материка.

«ЧЁРНОГО САМОСОЗНА́НИЯ ДВИЖЕ́НИЕ» (Black Consciousness Movement), идейно-политич. течение в Юж. Африке. Возникло на рубеже 60—70-х гг. в условиях, когда была запрещена деятельность Афр. нац. конгресса (АНК) и др. прогрессивных орг-ций расистскими властями ЮАР. «Ч. с. д.» выражало протест угнетённых расовых групп, их стремление к единству. Первой орг-цией, заявившей о приверженности идее «чёрного самосознания», явилась Юж.-Афр. студенч. орг-ция (САСО, осн. в 1969), объединившая студентов-африканцев, а также цветных и индейцев. При участии руководства САСО на конференции представителей афр., цветного и инд. населения (г. Питермарицбург, июль 1972) был созд. Конвент чёрного народа (КЧН), а позднее — и др. орг-ции, стоявшие на платформе «чёрного самосознания»: Союз чёрных журналистов, Нац. молодёжная орг-ция, Объединённый союз чёрных рабочих и др. «Ч. с. д.» опиралось в осн. на афр. молодёжь — учащихся вузов и ср. школ; связи с рабочими были слабыми. Революц. потенциал молодёжи ослаблялся реформистскими элементами, проникшими в его руководство.

Будучи одним из выражений национализма угнетённых расовых групп, движение имело противоречивые идейно-политич. установки, проявляло непоследовательность в практич. деятельности. Его руководители отвергали теорию классовой борьбы, поскольку в условиях Юж. Африки она якобы «не в состоянии преодолеть барьеров расы, цвета кожи и национальности», отказывались от сотрудничества с любыми политич. орг-циями, в к-рых представлено белое население. Неклассовый подход проявлялся и в их позиции по междунар. вопросам, подчёркивалась «глобальная конфронтация между «третьим миром» и более «богатыми странами». «Ч. с. д.» не имело ясной программы действий по освобождению угнетённого большинства в Юж. Африке, отвергало насильств. формы борьбы и возлагало осн. надежды на духовное возрождение чёрного человека и на программы экономич. развития афр. общины — «чёрный коммунализм». При этом не учитывалась реальная обстановка в ЮАР, усиливающееся классовое расслоение внутри чёрного населения.

Важная роль в деле духовного раскрепощения африканцев отводилась религии. Представители движения считали, что все существующие в ЮАР разновидности христ. церкви стоят на службе белых эксплуататоров, поэтому большое значение придавалось деятельности т. н. независимых афр. церквей. Широкую популярность приобрели идеи «чёрной теологии», назначение к-рой заключалось в «освобождении чёрного населения не только от отчуждения бога, но и от рабского мышления, комплекса неполноценности».

Непоследовательность и политич. незрелость лидеров движения использовали зап. круги, стремившиеся создать в ЮАР «третью силу», альтернативную АНК.

К сер. 70-х гг. ряд деятелей движения стал переходить от лозунгов самоутверждения чёрных к требованиям ликвидации системы господства белого меньшинства, что вызвало усиление репрессий со стороны властей. В связи с организованной САСО совместно с КЧН в сент. 1974 манифестацией в поддержку Фронта освобождения Мозамбика группа руководителей САСО была арестована и приговорена к длит. срокам тюремного заключения.

Сыграв положит. роль в возрождении чувства нац. гордости в «психологическом освобождении» африканцев, «Ч.с.д.», однако, не смогло возглавить растущий подъём борьбы угнетённых масс.

Расправа властей ЮАР над демонстрацией в Соуэто в июне 1976 показала тщетность надежд на применение ненасильств. форм борьбы. Мн. активисты движения вступили в ряды подпольных орг-ций АНК. Власти вновь усилили репрессии против любых форм оппозиции режиму. 12 сент. 1977 был убит в тюрьме Бико, а 17 окт. было объявлено о запрещении 19 легальных орг-ций, в т. ч. САСО и КЧН; многие их руководители были арестованы. К этому времени «Ч. с. д.» в осн. исчерпало себя как идейно-политич. течение. Среди чёрного населения Юж. Африки усилился авторитет АНК, к-рый развернул работу по политич. мобилизации масс и проведению вооруж. операций.

В ЮАР сторонники «чёрного самосознания» проявляют себя гл. обр. в рядах созданной в 1978 легальной Нар. орг-ции Азании. За рубежом именем движения пытается пользоваться группа эмигрантов из Юж. Африки, выступающих против политич. линии АНК. В 1980 в Лондоне ими была проведена встреча, на к-рой было объявлено о создании орг-ции под назв. «Движение чёрного самосознания». Но заметного влияния ни в Юж. Африке, ни за рубежом эта группа не приобрела.

Лит.: Макаров А. А., Борьба африканского населения ЮАР. (70-е годы XX в.), М., 1981; South African communists speak. Documents from the history of the South African Communist Party. 1915—1980, L., 1981; Nyameko B. S., Singh G., The role of Black consciousness in the South African revolution, «The African Communist», 1977, № 68, p. 34—47; Toussaint, «Fallen among liberals». An ideology of Black consciousness examined, там же, 1979, № 78, p. 18—30.

В. Г. Шубин.

ЧЁРНОЕ ДЕ́РЕВО, очень тёмная, почти чёрная древесина тропич. деревьев. В Африке Ч. д. дают деревья из родов диоспирос, дальбергия и др. См. также *Эбеновое дерево.*

ЧИКА́ПА (Tshikapa, Chicapa), река в Анголе и Заире, лев. приток р. Касаи (басс. р. Конго, Заир). Дл. ок. 700 км, пл. басс. ок. 14 тыс. км². Берёт начало на плато Лунда, стекает в глубокой и узкой долине по его ступенчатым склонам, образуя пороги и водопады. Паводки в период летних дождей (с сентября — октября по март — апрель). Ср. расход воды ок. 130 м³/с. Несудоходна.

ЧИЛИЛАБО́МБВЕ (Chililabombwe) (до 1964 — Банкрофт), город на С. Замбии. Расположен вблизи границы с Заиром. 62 тыс. жит. (1980, перепись; с пригородами). Ж.д. связан с г. Ндола. Х-во подчинено развитию и обслуживанию горно-обогатит. пр-тия Конкола (рудник и обогатит. ф-ка) на базе м-ния меди Чилилабомбве.

ЧИНГО́ЛА (Chingola), город на С. Замбии. Расположен в пров. Коппербелт. 145,9 тыс. жит. (1980, перепись; с пригородами). Ж.-д. веткой соединён с ж.-д. линией Китве-Нкана — Чилилабомбве. Один из центров Медеиосного пояса страны; добыча меди. Горнометаллургич. комбинат Нчанга (самый крупный в стране карьер по добыче меди). Имеются пром. пр-тия (мукомольня и др.).

ЧИНХО́ЙИ (Chinhoyi), город на С. Зимбабве. Адм. ц. пров. Машоналенд Сев. 25 тыс. жит. (1977). Центр добычи меди (рудники Мхангура и Аляска).

ЧИПА́ТА (Chipata), город на Ю.-В. Замбии. Расположен в 8 км от границы с Малави. Адм. ц. Восточной пров. 204 тыс. жит. (1980, перепись; с пригородами). Торг., пром. и трансп. центр. Имеются пр-тия по первичной переработке с.-х. сырья (мукомольня, скотобойня, хлопкопрядильная ф-ка и др.). Осн. в 1898.

ЧИПЕМБЕ́РЕ (Chipembere) Масауко Генри (1931—1975), политич. деятель Малави. По этнич. принадлежности яо. Образование получил в ЮАР. В сер. 50-х гг. становится активистом Афр. конгресса Ньясаленда. В 1956 деп. Законодат. совета Ньясаленда. Боролся за выход Ньясаленда из Федерации Родезии и Ньясаленда. В 1959 один из организаторов массовых выступлений афр. населения Ньясаленда против колон. властей. В 1960 чл. ЦК партии Конгресс Малави. В 1963—64 занимал министерские посты (мин. просвещения, мин. местного управления). Критиковал политику Х. К. *Банды.* В сент. 1964 ушёл в отставку, исключён из партии. Последние годы жизни находился в США.

М. А. Чудаева.

ЧИТО́ЛЬСКАЯ КУЛЬТУ́РА, Читоль, археол. культура кам. века в Экв. Африке. Древность 13-4,5 тыс. лет. Сменяет культуру лупемба, с к-рой имеет общие формы кам. орудий (долотовидные и др.). На стоянках Ч. к. встречаются архаич. орудия — чопперы, рубила, однако характерна развитая техника обработки камня: обнаружены геометрич. микролиты (гл. обр. трапеции), двусторонние обработанные острия — видимо, наконечники стрел (характерные для эпохи мезолита).

Лит.: Кларк Дж. Д., Доисторическая Африка, пер. с англ., М., 1977; Clark J. D., Prehistoric cultures of Northeast Angola and their significance in Tropical Africa, Lisboa, 1963.

Г. П. Григорьев.

ЧО́КВЕ, бачокве, народ в Анголе и Заире. Числ. 920 тыс. чел. (1983, оценка). Говорят на одном из бенуэ-конголезских языков. Традиц. занятия — тропич. земледелие, охота, собирательство и рыб-во, жив-во (козы, овцы, свиньи, куры), ремёсла (плетение, гончарство, кузнечество, ткачество, резьба по дереву). Сохраняются традиц. верования, фольклор.

ЧО́КВЕ ИСКУ́ССТВО. Наиб. известностью пользуются 2 типа монохромных масок чокве — мужские и женские, применявшиеся во время ритуалов, связанных с культом плодородия. Сохраняя иконографич. и стилистич. единство, они отличаются друг от друга по проис-





1
2





3
4

Чокве искусство. 1. Ритуальная маска. 2. Мужская ритуальная маска «чикунгу». Древесная кора, холст, плетение. Национальный музей. Луанда. 3. Женская танцевальная маска «мвана пво». Дерево. Королевский музей Центральной Африки. Тервюрен. Бельгия. 4. Резной деревянный музыкальный инструмент. Музей народного искусства. Франкфурт-на-Майне.

хождению и по пластич. интерпретации формы. Мужская маска («чикунгу») изображает вождя и символизирует благосостояние. В удлинённых личинах этих масок подчёркнут костяк лица, иногда напоминающего череп. Глаза в вогнутых полусферич. углублениях имеют форму «кофейного зерна», открытый, преувеличенно растянутый рот имеет 2 ряда зубов, широкий плоский полукруг, выступающий ниже подбородка, условно передаёт бороду. Отличит. черта масок этого типа — символич. знак на лбу (неглубоко врезанный ромб, пересекающиеся концы к-рого образуют небольшие треугольники). Ряд отверстий по верхнему краю лба служил для прикрепления большой, изогнутой формы причёски из растит. волокон («чихонга»), символизирующей достоинство и власть правителя.

Женские маски «мвана пво» («молодая девушка») отличаются жизненностью, изяществом и соразмерностью пропорций. Общая структура лицевой части таких масок повторяет композиц. схему мужского лица, но все формы смягчены и подчёркнуто гармоничны, лишены элементов гротескности, а общее, несколько застывшее выражение передаёт состояние спокойствия, грусти и меланхолии.

Другие типы масок, создававшиеся из непрочных материалов (ткань на тростниковом каркасе), менее известны. Их выразительность строится на сочетании ярких тонов росписи и обильном использовании разл. дополнит. материалов (растит. волокон, раковин, перьев птиц и т. д.).

Круглая скульптура чокве укороченных или, наоборот, вытянутых пропорций отличается суровостью, иногда подчёркнутой пышностью мужских причёсок («чихонга») и передачей узора скарификации на теле. Распространён композиц. тип мужской фигуры, основой к-рой служит цилиндр, передающий одновременно туловище и шею. Его пересекает прямоугольная «конструкция», образованная очень широкими плечами и согнутыми под прямым углом руками. Кисти рук располагаются на уровне живота (реже груди), хотя и не касаются их. Пальцы рук и ног выполнены подчёркнуто ритмично, черты лица переданы экспрессивно и иногда имеют угрожающее выражение.

Те же стилистич. особенности характерны для декоративной резьбы, обильно украшающей бытовые и ритуальные предметы чокве, среди к-рых выделяются сиденья вождей, имеющие форму европ. стульев. Их спинки и пространство между ножками заполнены в неск. рядов многочисл. резными фигурками, иногда самостоятельными, иногда объединёнными в сложные сюжетные композиции (сцены придворной жизни и ритуальные действа). Отд. человеческие фигуры или головы органически включались также в орнаментальный узор, украшающий гребни, ритуальные жезлы, курительные трубки и др. предметы декор.-прикл. характера.

Лит.: Olbrechts F. M., Les arts riastiques du Congo Belge, Anvers—Amst., 1959; Paulme D., African sculpture, L., [1962].

Н. Е. Григорович.

ЧО́МБЕ (Tschombe) Моиз Капенда (1919—1969), политич. деятель Конго (совр. Заир). По этнич. принадлежности лунда. Сын богатого торговца, владельца плантаций, гостиниц; родственник верховного вождя лунда. Занимался предпринимательской деятельностью, был тесно связан с монополистич. кругами Бельгии, США и др. стран. С 1959 Ч. — лидер партии КОНАКАТ. Ч. был сторонником широкой автономии провинций, вплоть до их отделения от Конго. В июле 1960 провозгласил в Катанге «независимое государство» (существовало до янв. 1963), став его президентом. В своей политике опирался на поддержку бельг. пр-ва и традиц. знати. Пр-во Ч. жестоко подавляло антисепаратистские выступления. Ярый политич. противник П. *Лумумбы*, Ч. причастен к убийству его в Катанге. В 1964—65 Ч. — премьер-мин. Демократич. Респ. Конго (ДРК). С помощью империалистич. держав пр-во Ч. подавило повстанческое движение в стране, ликвидировало Нар. Респ. Конго [со столицей в Стэнливиле (совр. Кисангани); существовала в сент.—нояб. 1964]. В нояб. 1965 Ч. отстранён от власти. С 1966 жил в эмиграции в Испании, с 1967 — в Алжире.

Ю. Н. Винокуров.

ЧО́НА (Chona) Матиас Майнза (р. 1930), политич. деятель Замбии. По этнич. принадлежности тонга; из традиц. знати. Окончил ср. школу в Лусаке. В 1955—58 учился в Лондоне. Ч. — первый юрист-африканец в Сев. Родезии (Замбия). С 1959 был одним из руководителей сначала Афр. нац. конгресса Сев. Родезии, а с окт. 1959 Объединённой партии нац. независимости (ЮНИП). С 1964 чл. парламента. В 1964—70 занимал министерские посты в пр-ве К. Каунды. В 1970—73 вице-през. Замбии. В 1972 возглавлял спец. Нац. комиссию по установлению в Замбии «однопартийной демократии участия» (т. н. Комиссия Чоны). В авг. 1973 — мае 1975 премьер-мин. В 1971—81 чл. ЦК ЮНИП, в июле 1978 — февр. 1981 ген. секр.

М. А. Чувасова.

Ш Щ

ШААБА́Н (Shaaban) Роберт (1909—1962), танзанийский писатель. Основоположник совр. лит-ры на суахили. Опубликовал автобиографич. соч. «Моя жизнь» (1949, рус. пер. 1968), филос.-этнич. повести «Кусадикике» (1951), «Адили и его братья» (1952), «Сити бинти Саад» (1960) и др., в к-рых ставятся вопросы нравств. совершенствования. Автор сб-ков стихов и этюдов «Африканские алмазы» (1960), «Поэмы и этюды» (1958—60). Переводил рубаи Омара Хайяма. Творчество Ш. явилось переходом от классич. суахилийской лит-ры, развивавшейся под влиянием арабомусульм. поэтич. культуры, к совр. нац. словесности; писатель стремился модернизировать язык суахили, раздвинуть рамки канонизированных лит. норм. Возглавлял Вост.-Афр. суахилийский к-т, был чл. Вост.-Афр. лит. бюро.

Соч.: Diwani ya Shaaban, v. 1—14, Dar es Salaam, 1966—70; в рус. пер. — Моя жизнь, М., 1981.
Лит.: Григорьева Т., Шаабан Роберт, «Азия и Африка сегодня», 1963, № 6; Современные литературы Африки, М., 1974; Allen J. W. T., The complete works of the late Shaaban Robert, «Swahili», 1963, v. 33,№ 2 Harries L., Tale from Tanga. A literary begining «East African Journal», 1966, v. 3, № 2.

Е. Я. Суровцев.

ШАБА́КА, царь Мероэ в 716—702 до н. э. и первый фараон XXV(Эфиопской) династии в Египте в 715—702 до н. э. Сын царя Кашты, брат и преемник царя Пианхи. Его собственные египетско-язычные надписи и надписи периода его правления найдены в осн. в Египте. Существует мнение, что Ш. — не имя собственное, а мероитский царский титул. В 715 совершил поход в Египет, взял в плен и сжёг заживо саисского правителя Бокхориса; провозгласил себя фараоном Египта. В ассирийской надписи царя Саргона II Ш. назван «царём Мероэ и Египта» (фактически он властвовал только в Верх. и Ср. Египте; в Дельте правили ливийские царьки и князья). Продолжая вслед за Пианхи закреплять за Мероэ Фиваиду, Ш. передал осн. жреч. посты в храме Амона Фиванского членам мероитской царской семьи (своей дочери, сыну, внуку). В Ср. Египте Ш. сделал г. Мемфис своей резиденцией, оказывал милости жрецам храма бога Пта. Поддерживая свой престиж егип. фараона, вёл храмовое стр-во, одаривал храмы, участвовал в религ. празднествах египтян. Также вёл стр-во в Мероэ, делал дары мероитским храмам. Ш. поддерживал мирные отношения с Ассирией. Подобно Пианхи, был погребён в пирамиде царского мероитского некрополя Эль-Курру.

Лит.: Кацнельсон И. С., Напата и Мероэ — древние царства Судана, М., 1970; Gomaá F., Die libyschen Furstentümer des Deltas; vom Tod Osorkons II bis zur Wiedervereinigung Ägyptens durch Psametik I, Wiesbaden, 1974; Kitchen K. A., The Third Intermediate Period in Egypt (1100—650 B. C.), Warminster, 1973; Kapera Zd., The rebellion of Yamani in Ashdod, Krakov, 1978.

С. Я. Березина.

ША́ББИ, аш-Шаббби, Абу-ль-Касим (1909—1934), тунисский поэт. Учился в мусульм. ун-те аз-Зитуна (1921—28), Школе права (1928—30). Первые стихи опубл. в 1926 в газ. «Нахда». Творчество Ш. способствовало возникновению в поэзии ряда араб. стран романтич. школы, идейно связанной с программой модернизации и реформации ислама. В лит.-критич. исследовании «Поэтическая фантазия у арабов» (1928) Ш. призывал к изображению многообразия и сложности совр. жизни, уделяя осн. внимание совр. человеку. Положения своей эстетич. программы Ш. развил в ряде статей. Значит. место в поэтич. наследии Ш. занимают нац.-патриотич. стихи («Тираны мира», «Прекрасный Тунис», «Песнь пастуха»). Сб. стихов «Песни жизни» опубл. в 1956. Поэзия Ш. приобрела известность на араб. Востоке.

Соч. в рус. пер., в сб-ках: Новая арабская поэзия, М., 1958; Из африканской лирики, М., 1967; Голос Африки, М., 1969; Поэзия Африки, М., 1973.
Лит.: Шустер Б., Заметки о литературе Туниса, «Звезда Востока», 1958, № 10, с. 72—77; Намитокова З. А., Литература Туниса, в кн.: Современные литературы Африки. Северная и Западная Африка, М., 1973, с. 101—06.

З. А. Намитокова.

ША́КА, см. *Чака*.

ШАКА́ЛЫ, три вида хищных млекопитающих рода волков сем. волчьих. Дл. тела до 90 см, дл. хвоста ок. 30 см, масса 7—15 кг. Шакал (Canis aureus) — европейско-африканский вид; полосатый Ш. (C. adustus) и чепрачный Ш. (C. mesomelas) — эндемики Африки, распространены к Ю. от Сахары. Ареалы полосатого и чепрачного Ш. широко перекрываются. Ш. — обитатели саванн, приречных зарослей, полупустынь и пустынь. Активны преим. ночью. Держатся парами или семейными группами, изредка поодиночке. Контакты между членами групп поддерживаются, в частности, очень разнообразными звуковыми сигналами. Моногамы, пары образуются на длит. срок. В выводке 2—9, чаще 4 щенка. Воспитывают их самец и самка. У чепрачного Ш. при выводках часто держатся «помощники» — молодые Ш., рождения предыдущего года, подкармливающие и защищающие щенков. Обычная добыча Ш. — грызуны, зайцы, птицы, пресмыкающиеся, а также насекомые и др. беспозвоночные. До половины рациона может составлять падаль, остатки добычи кр. хищников. Около жертв льва наблюдали скопления чепрачных Ш. (до 20—30 особей). Мелких антилоп Ш. могут добывать самостоятельно. Способны бежать со скоростью до 50 км/час. Групповая охота Ш. на копытных вдвое эффективнее, чем одиночная. Кр. хищники отгоняют Ш. от своей добычи и преследуют их. Часто Ш. становятся жертвами леопарда. Приносят нек-рый ущерб мелкому домашнему скоту и птице, однако чаще подбирают вблизи ферм падаль. «Зловещий» вой Ш. у части местного населения вызывает суеверное отношение к этим животным.

Е. Н. Матюшкин.

Шакалы.



ШАМБА́ЛА, шамбаа, самбаа, васамбаа, народ на С.-В. Танзании (обл. Усамбара). К Ш. близки зигуа, бондеи, дое, квере. Числ. с зигуа 870 тыс. чел. (1983, оценка). Говорят на одном из *банту языков*. Распространён также яз. суахили. Осн. занятие — земледелие, в долинах в небольшом кол-ве разводят крупный (в осн. для обмена) и мелкий рог. скот. В 18 в. участвовали в торговле с суахилийским побережьем. Сохраняются традиц. культы, ритуалы, родовое и половозрастное деление. Распространяется ислам и христианство.



Студентка шамбала из Дар-эс-Салама.

ШАМБА́ЛА, гос-во в Танзании. Возникло в 18 в. в горах Усамбара. Наиб. могущества достигло в сер. 19 в. при Кимвери я Ньюмбаи (1815—62) — внуке легендарного основателя гос-ва Мбега. Границы гос-ва в это время простирались от р. Умба на С. до р. Пангани на Ю. и Инд. ок. на В. Столицей был г. Вуга (в 1857 — ок. 3 тыс. жителей). Верховный правитель принадлежал к клану Килинди и носил титул симба на музне («Лев небес»). Он обладал наследств. воен.-адм., ритуальной и судебной властью. Гос. совет при правителе состоял из мдое — первого министра, мбони — командующего армией и мбека — командира личной гвардии. Гос-во делилось на р-ны, к-рыми управляли

сыновья и дочери правителя. Наследник имел титул себуко. Он управлял р-ном Мумбуру, откуда мог выехать только после смерти отца с тем, чтобы возглавить гос-во. Осн. источником дохода была дань, периодически взимаемая с подвластных племён воен. экспедициями. Половина дани шла правителю и его семье (у Кимвери было ок. 300 жён и более 400 детей). Основу производств. отношений составлял труд свободных общинников — земледельцев, к-рые занимались также скот-вом и охотой. Существовало патриархальное рабство; рабами становились военнопленные, несостоятельные должники и преступники. Раб мог жениться, его нельзя было продать. После смерти Кимвери я Ньомбаи гос-во распалось.

В. Я. Кацман.

ШАМПОЛЬО́Н (Champollion) Жан Франсуа (1790—1832), франц. учёный, основатель египтологии. Чл. Академии надписей (1830). Почётный чл. Петерб. АН (1826). К 17 годам овладел греч., лат., коптским, араб. и др. вост. языками. В 1807—09 занимался в Школе вост. языков и Коллеж де Франс. В 1809—21 преподавал в ун-те Гренобля. В 1821 переехал в Париж. После многолетней работы над прочтением надписи Розеттского камня Ш. в сент. 1822 изложил осн. принципы дешифровки иероглифич. письма древних египтян; установил последовательность развития егип. письма — иероглифич., иератич., демотического. В 1828—30 возглавлял археол. экспедицию в Египет, где было собрано и скопировано огромное кол-во текстов, изображений и памятников, опубликованных после смерти Ш. в издании «Памятники Египта и Нубии» («Monuments de l'Egypte et de la Nubie», v. 1—4, P., 1835—45). С 1831 возглавлял созданную специально для него кафедру египтологии в Коллеж де франс; составил первую грамматику и словарь егип. языка, изд. после его смерти.

Соч.: L'Egypte sous les Pharaons, v. 1—2, P., 1814; Grammaire égyptienne, P., 1836; в рус. пер. — О египетской иероглифической азбуке, М., 1850.

Лит.: Hartleben H., Champollion, sein Leben und sein Werk, Bd 1—2, B., 1906; Pourpoint M., Champollion et l'énigme égyptienne, P., 1963.

ШАМТЕ́ (Shamte) Мохаммед (р. ок. 1905), шейх, политич. деятель Занзибарского султаната в период борьбы за нац. освобождение. Выходец из богатой афр. (ширазской) семьи. С 1957 чл. Афро-Ширази партии (АШП). В 1959 вышел из АШП и создал Нар. партию Занзибара и Пембы (НПЗП), состоявшую из представителей феод.-бурж. кругов афр. населения. Во время выборов 1957, 1959 и 1961 Ш. блокировался с Занзибарской национал-либер. партией (ЗНЛП). В 1961 возглавил коалиц. пр-во НПЗП и ЗНЛП самоуправляющ. султаната. С 1963 премьер-министр первого пр-ва суверенного Занзибара. Во время нар. революции 1964 Ш. отстранён от власти и арестован.

В. Я. Кацман.

ШАНГААНОВ ВОССТА́НИЕ, *Гунгунъаны восстание,* антикитайское восстание на О. Мозамбика под руководством *Гунгунъаны* в 1894—1895

ША́НГО, в мифологии йоруба бог грома и молнии. Согласно мифам, Ш. живёт в облаках, в огромном сияющем медном дворце. Из своего дворца Ш. бросает в тех, кто вызывает его гнев, раскалённые камни (одно из его имён — «Бросающий камни»). Поражённых молнией людей йоруба добивали и не хоронили, т. к. полагали, что они нужны Ш. Дома, в к-рые попала молния, подвергались разграблению жрецами и почитателями Ш., а хозяев штрафовали — считалось, что Ш. наказывает молнией за ложь и нарушение клятвы.

Согласно более поздним мифам, Ш. — правитель могуществ. древнего города-государства йоруба — Ойо. Он мог по желанию вызывать молнии, а после



Культовые скульптуры Шанго.

смерти ушёл под землю. В Ойо культ Ш. получил наиб. развитие, там ежегодно совершались торжеств. церемонии в честь Ш.

Ш. обычно изображали с луком и мечом, стоящим в окружении трёх жён (богинь рек Нигер, Ошун, Оба), к-рые держат ладони сложенными перед грудью.

Е. С. Катлар.

ШАРИ (Chari, Shari), река в ЦАР и Респ. Чад и по границе последней с Камеруном. Образуется слиянием рр. Уам и Грибинги; впадает в оз. Чад. Дл. 1450 км (от истоков р. Уам), пл. басс. ок. 700 тыс. км². Грибинги принимает справа большое кол-во притоков (Кукуру, Кейта и др.); в р-не г. Сарх, на р. Грибинги, — внутр. дельта. После слияния рр. Уам и Грибинги Ш. принимает справа р. Ая (Саламат), а ещё ниже — кр. лев. приток р. Логоне, образуя с ней при впадении в оз. Чад общую развлетвленную дельту. Подъём воды в реках басс. Ш. приходится на летний дождливый сезон и продолжается нек. месяцев; наводок постепенно сдвигается (доходит) вниз, поэтому в ср. и ниж. течении Ш. и Логоне наиб. высокая вода в осенние месяцы. Реки очень сильно разливаются, образуется врем. озёра, соединяющиеся с руслами басс. Нагора. Ср. расход воды 1230 м³/с. Судоходна от г. Батангафо на р. Уам (св. 650 км). Реч. вх. На Ш. — столица Чада г. Нджамена.

ШАРИ-НИЛЬСКИЕ ЯЗЫКИ, макроспроизводная языковая группа нило-сахарских *языков* (по классификации Дж. *Гринберга*). Распространены преим. в басс. Верх. Нила и озёр Виктория и Рудольфа, на терр. Судана, Кении, Уганды и Эфиопии.

Гипотеза Гринберга о нило-сахарском языковом единстве нуждается в строгом обосновании. Следует обосновать и наличие шари-нильской группы в рамках этой семьи, а также внутр. членение группы. Слабая изученность многих Ш.-н.я., особенно в плане сравнительно-историческом, затрудняет верификацию гипотезы.

Группа делится на четыре ветви: восточносуданскую, центральносуданскую, кунама, берта. Последние две представлены каждая одним языком, первые две имеют сложное внутр. деление. Восточносуданские языки включают 10 подгрупп — 1. нубийскую: а) нильские языки (кенузи-донгола, махас-фадиджа, сюда же относится древненубийский яз., известный по письм. памятникам 6—13 вв.), б) горные (дайр, гарко, гульфан и др.), в) мидоб, г) биркед; 2. мурле, дидинга, масонго, лонгарим, сури, мекан; 3. барея; 4. ингассана (таби); 5. ньиманг, афитти; 6. темейи; 7. тама, сунгоро, мерарит; 8. дагу, шатт, лигури и др.; 9. нилотскую: а) западные (бурун, шиллук, ачоли, алур, луо, динка, нуэр и др.), б) восточные (бари, карамоджонг, тесо, туркана, масаи и др.), в) южные (нанди, сук, татога); 10. теусо.

Центральносуданские языки включают 6 подгрупп — 1. а) бонго, б) сара, багирми, кара, в) йулу; 2. крейш; 3. мору, мади, лугбара, лого и др.; 4. манг бету, асуа; 5. мангбуту-эфе и др.; 6. ленду.

В обосновании своей гипотезы о шари-нильском гипотетич. единстве Гринберг приводит более 100 этимологич. сближений, а также соответствия морфологич. показателей, к-рые почти полностью совпадают с морфологич. соответствиями, предлагаемыми учёным в качестве базы для нило-сахарской гипотезы.

Лит.: Greenberg J., Nile Saharan and Macro-Ch., v. 7, The Hague — P., 1971; Bender M., Nile-Saharan Overview, The Non-Semitic languages of Ethiopia, East Lansing, 1976.

В. Я. Порхомовский

ШАРКАУ́И, Шаркауи, аш-Шаркауи Абд ар-Рахман (р. 1920), егип. писатель, драматург, публицист, обществ. деятель. Род. в крест. семье. В 1943 окончил юридич. ф-т Каирского ун-та. С кон. 40-х гг. сотрудник и издатель ряда журналов демократич. направления. В нач. 50-х гг. — один из организаторов движения сторонников мира в Египте. Чл. ВСМ.

Публикуется с 1935. Зачинатель поэзии «свободного стиха» в Египте (поэма «Письмо египетского отца президенту Трумэну», 1952), создатель драматургии «свободного стиха»: пьеса в стихах «Джаккия» (1958) посвящена алж. партизанке Джаккие Бухиред. Осн. проблематика творчества Ш. — нац. освободит. борьба в Египте; в рассказах «Земля борьбы» (1953), романе «Пустой сарацин» (1957), «Сварливая улица» (1958). Действие самого известного романа Ш. «Земля» (1954) развёртывается в деревне. В позиций реализма Ш. изображает своих героев, борьбу егип. крестьянства против власти феодалов, за их право на землю. В произв. 60-х гг. проблемы социальной справедливости Ш. пытается соотнести с историей и идеологией ислама. В историч. повести «Мухаммад — посланник свободы» (1963) основатель ислама предстаёт борцом за социальную справедливость. В романе «Феллах» (1968, рус. пер. 1973) социальные отношения в совр. егип. деревне изображаются с позиций, близких духу мусульм. морали. Истории ислама посвящена драматургич. дилогия «Хусейн-борец» и «Хусейн-мученик» (1969).

Соч. в рус. пер., в сб-ках: Египетские новеллы, М., 1956; Место на земле, М., 1957; 19 египетских рассказов, М., 1957.

Лит.: Борисов В. М., Современная египетская проза, М., 1961; Коцарев Н. К., Писатели Египта, XX в., М., 1975, с. 271—74 (библ.).

В. Н. Кириченко.

ШАРКИ́ Салах (р. 1923), марокканский композитор и музыковед. Один из организаторов муз.-поэтич. клуба «аль-Мустадраф» (1964, Рабат), ставившего целью изучение и популяризацию поэтич. и муз. иск-ва Марокко. Автор ряда инструм. произв. Ему принадлежат труды по теории марокканской музыки.

Соч.: аль-Канун фи-ль-мусики аль-Магриби (Канон марокканской музыки), Рабат, 1965; эль-Мустадраф. Муаллифат аль-фунун ва-ль-мусики (Эль-Мустадраф. Произведения искусства и музыки), Рабат, 1972).

О. В. Гусанова.

ШАРПЕВИ́ЛЬСКИЙ РАССТРЕ́Л 1960, расстрел юж.-афр. властями 21 марта 1960 мирной демонстрации в г. Шарпевиль (ЮАР), организованной Панафриканским конгрессом против дискримин. «Законов о пропусках». В результате Ш. р. было убито 69 чел. и более 100 ранено. В знак траура по жертвам Ш. р. 28 марта в ЮАР была проведена всеобщая политич. забастовка, организованная лидерами АНК А. Лутули и др., на к-рую власти ЮАР ответили введением чрезвычайного положения, массовыми арестами и запрещением АНК и Панафриканского конгресса.

В. Н. Городнов.

ШАУКИ Ахмед (1868—1932), егип. поэт и драматург. Окончил Высшую юридич. школу в Каире (1884) и курсы переводчиков при ней (1886). Изучал право во Франции (1887—91). Возвратившись на родину, до 1914 был придворным поэтом егип. хедивов. После установления в Египте британского протектората (1914) был выслан из Египта. В 1915—19 жил в Испании, где занимался изучением истории араб. мусульм. Андалусии. В Египет вернулся в 1920.

Панегирич. поэзия Ш. строго придерживается канонов, характерных для классич. жанров араб. средневековья. Стихи на совр. темы отражают идеи национ. освобождения: «Воспоминания о Дженине» (1908), «Мустафа Кямиль» (1908), «Послание лорду Кромеру» (1907). Ш. стихи положил на музыку. Откровенно идея развития араб. лит-ры на базе классич. араб. наследия, Ш. остаётся одной из самых популярных поэтов араб. мира. Его поэтич. произв. изд. в Каире в 4 сб-ках — 1898, 1927, 1930, 1943.

Гибкому драматургии Ш. свойственен стремление пробудить нац. сознание египтян во имя осуществления идеи всеараб. единства: пьесы «Великий Алибей, или Государство мамлюков» (1893; 2-й вариант, 1932), «Смерть Клеопатры» (1927), «Камбиз» (1931), «Антара» (1932). Прозаич. произв. Ш. посвящены истории Египта и мусульм. гос-в: «Индийская невеста» (1897), «Последний фараон» (1899), «Арабские государства и столпы ислама» (1933). В 1932 была издана трагедия в прозе «Андалусская принцесса».

Соч. в рус. пер., в сб-ках: Стихи поэтов Египта, М., 1956; Голос Африки, М., 1969; Поэзия Африки, М., 1973.

Лит.: Крачковский И. Ю., Избр. соч., т. 3, М.—Л., 1956 (см. указатель); Крымский А. Е., История новой арабской литературы XIX — нач. XX в., М., 1971 (см. указатель); аль-Фахури Х., История арабской литературы, пер. с араб., т. 2, М., 1961 (см. указатель); Коцарев Н. К., Писатели Египта, XX в., М., 1975, с. 277—80 (библ.).

Т. А. Путинцева, З. А. Намитокова

ША́ФИА Ахмед аш-Шейх (1924—1971), деятель суданского и междунар. рабочего движения. Окончил ремесл. уч-ще, был рабочим-железнодорожником. Чл. Суданской коммунистич. партии (СКП) с 1946. В 1951 избран чл. ЦК, а затем секретарём ЦК и чл. Политбюро ЦК СКП. С 1950 секр., а затем ген. секр. Федерации профсоюзов рабочих Судана. С 1957 вице-пред. ВФП. Неск. раз подвергался арестам и тюремному заключению. В окт. 1964 — февр. 1965 как представитель рабочих был мин. переходного пр-ва Судана. С 1965 чл. ВСМ. Междунар. Ленинская премия «За укрепление мира между народами» (1970). Казнён в 1971 по обвинению в причастности к попытке гос. переворота.

А. А. Агаджанов

ШВА́РЦИЯ (Swartzia), род растений сем. бобовых. Ок. 125 видов, преим. в тропич. Америке. В Африке 2 вида, в тропиках, на Мадагаскаре и на Маскаренских о-вах, в листопадных лесах и в саваннах, иногда на каменистых почвах. Ш. мадагаскарская, или змеиный боб (S. madagascariensis), — дерево выс. до 15 м и диаметром 0,5 м, с непарноперистыми листьями. Цветки с единств. крупным белым лепестком и многочисл. тычинками. Плоды и семена ядовитые (отсюда второе назв.). Древесина плотная, тяжёлая, не повреждается термитами, используется в токарном деле. Корни и кору местное нас. употребляет в лечебных целях (бывают случаи отравления). В листопадных лесах зап. Тропич. Африки встречается Ш. дудчатая (S. fistulosa) — дерево выс. до 20 м, с белой древесиной, очень плотной, с тёмным красно-коричневым ядром. Пригодна для токарных изделий, а также идёт на топливо.

А. А. Агаджанов

ШВЕЙНФУ́РТ (Schweinfurth) Георг Август (1836—1925), нем. натуралист, исследователь Африки. В 1863—66 занимался ботан. исследованиями в басс. Нила и описаний египетско-суданского побережья Красного м. от Эль-Кусейра до Суакина. В 1869—71 по поручению Прусской академии наук исследовал нек. р-ны Египта, Вост. Судана, Нубийской области, населённые племенами бишари, бенни-амер, хадендоа, собрал этногр. материалы о них; первый из европейцев получил достоверные сведения о пигмеях акка. Ш. определил истоки р. Эль-Газаль, открыл р. Уэле и высказал правильную мысль, что эта река не относится к системе Нила. В 1873—74 вместе с Рольфсом исследовал в Ливийской пустыне оазис Харга. С 1876 по 1889 совершил ряд экспедиций на побережье Красного м. и о-в Сокотра; в 1891—94 неоднократно посещал Эритрею. Написал книгу «В сердце Африки» (т. 1—2, 1874).

ШВЕ́ЙЦЕР (Schweitzer) Альберт (1875—1965), нем.-франц. мыслитель, теолог, врач, музыковед и органист; всемирно известен антивоен. выступлениями. Образование получил в ун-тах Страсбура, Берлина, Парижа. С 1899 д-р философии, с 1900 теологии, с 1913 медицины. Поч. д-р ряда европ. и амер. ун-тов.



А. Швейцер оказывает медицинскую помощь африканцу.

В 1913—17 построил в Ламбарене (Габон) на собств. средства больницу, к-рая долгое время оставалась единственным леч. учреждением в этом региона. Во время 1-й мировой войны Ш., как немецкий подданный, был интернирован франц. властями. В 1924 Ш. возобновил врачебную практику в Ламбарене, восстановил и в 1927 реконструировал больницу. В 1953—55 на средства от Нобелевской премии Ш. построил в Ламбарене лепрозорий. В работах, посвящённых Африке, Ш. показывал, что эксплуатация природных богатств колоний ведёт к обогащению метрополий; интенсивная колонизация тормозит развитие нац. х-ва и нац. культуры колоний: «невозможно примириться с тем, что передка имеет местом колония процветает, а 1) земное население вымирает из года в год».

Ш. стремился познать особенности нац. характера, быта и культуры афр. народов. Ш. признавал большое значение развития местных ремёсел, науки. В своей проповедской деятельности он привлекал нар. лекарств. средства; при его больнице функционировала школа, в к-рой обучались местные жители. С помощью Ш. в Ламбарене возникла школа врачей-африканцев.

Ш. переводил органные произведения И. С. Баха, написал книгу о Бахе (т. 1—2, 1905), в к-рой дал анализ его творчества, и ряд статей о нём. Ш. — автор книги о Моцарте (1906), ряда статей о Бетховене, Шуберте, Шумане, Мендельсоне, Вагнере, Франке, Регере, Рихарде Штраусе, Дебюсси, Видоре, Гуно, Мейербере, Шарпантье, Форе, Шоссоне, Шабрие, Шарле, Шмитте, Шенберге, Шимановском, Шрекере, Шиллингсе, Шиллере, Шиллинге, Шиллинге, Шиллинге

исследований в области экологии. Нобелевская премия мира (1952).

Соч.: Das Spital im Urwald, Bern, 1948; Friede oder Atomkrieg, Münch., 1958; Kulturphilosophie, Tl 1—2, Münch., 1960; Die Weltanschauung der indischen Denker. Mystik und Ethik, 2 Aufl., Münch., 1965; в рус. пер. — Культура и этика, М., 1973; Письма из Ламбарене, Л., 1978.

Лит.: А. Швейцер — великий гуманист XX века, М., 1970; Носик Б., Швейцер, М., 1971; Петрицкий В., Свет в джунглях, Л., 1972; Фрайер П., А. Швейцер. Картина жизни, [пер. с нем.], М., 1982; Woytt-Secretan M., A. Schweitzer baut Lambarene, Königstein im Taunus, 1957; Langfeldt G., A. Schweitzer. A study of his philosophy of life, L., 1960; Clark H., The philosophy of A. Schweitzer, L., 1964; Winnubst B., Das Friedensdenken A. Schweitzer, Amst., 1974; Cousins N., Dr. Schweitzer of Lambarene, Westport (Conn.), 1973; Taap E., Lambarener Tagebuch, 10 Aufl., B., 1974; Wenzel L., A. Schweitzer. Lambarene einst und jetzt, Stuttg., 1975; Brabazon J., A. Schweitzer. A biography, L., 1976.

В. А. Потрицкий.

ШЕЙХ (араб. шайх — старик, мудрец), в мусульм. странах обращение к пожилому человеку; титул вождя племени, главы дуара, клана, семьи, религ. деятеля, главы дервишского ордена, иногда — правителя, кр. чиновника. Является также составной частью ряда титулов. Титул Ш. носили основатели династий Ваттасидов и Саадидов. С 10 в. кр. мусульм. теологов называли титулом шейх-уль-ислам, позднее так называли также нек-рых *муфтиев*. Шейх ал-балад — титул градоначальника, шейх ал-мадина — титул начальника полиции. В Египте Ш. называли также мусульм. святых.

В. В. Наумкин.

ШЕЛИФ, Уэд-Шелифф, река в Алжире. Дл. от истока р. Туиль (Себгаг) 700 км, пл. басс. ок. 35 тыс. км². Берёт начало на сев. склонах гор Амур (система Сахарского Атласа). На участке верх. течения пересекает каменистую пустыню, маловодна, летом местами пересыхает; далее поворачивает на З. и течёт по широкой аллювиальной равнине, впадает в Средиземное м. Расход воды летом падает до 1 м³/с, после зимних дождей может достигнуть 1—5 тыс. м³/с.

ШЕЛЛА, архитектурно-археол. памятник в Марокко, примыкает к юго-вост. окраине Рабата. Место неолитич. поселения; финикийская колония Шелла; рим. г. Сала (руины построек 1—2 вв. — стен, форума, капитолия, курии, терм, триумф. арки и др.); в ср. века — воен. укрепление, мусульм. некрополь, окружённый стенами с крепостными воротами (1339, декор — резьба по камню):

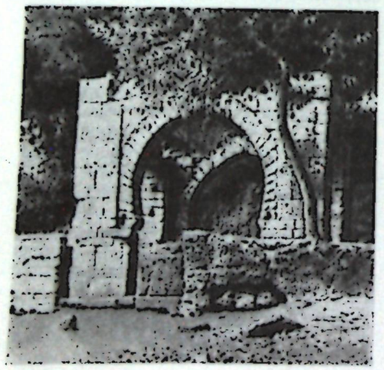

Мавзолей. 14 в. Руины.

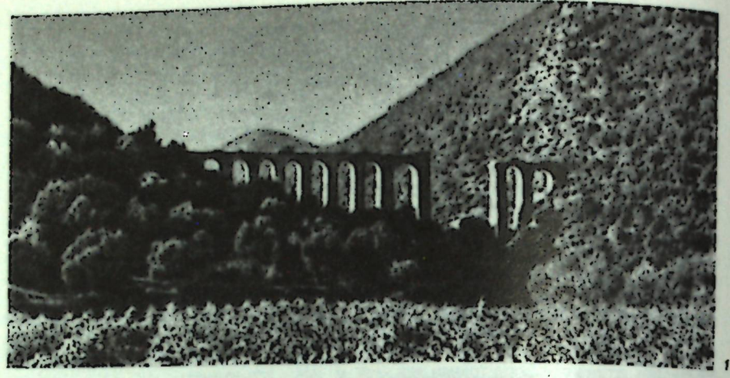

1



2

Шершель. 1. Римский акведук близ современного города. 2. Маяк.

мавзолеи Маринидов (1-камерные купольные, частично в руинах), остатки поминального комплекса (между 1310 и 1339) с мечетью, минаретом (призматич. башня с рельефным и изразцовым декором) и банями (фундаменты, часть помещений, облицованных керамич. мозаикой).

Лит.: Basset H., Lévi-Provençal E., Chella. Une nécropole merinide, P., 1923.

ШЕРИФ (араб. шариф — честный, благородный, высокий), у арабов первоначально человек, ведущий происхождение от знаменитых, видных предков. Ш. называли глав известных родов, градоправителей. Под влиянием шиитов, утверждавших особую роль потомков пророка Мухаммеда, Ш. (а также сейидами) стали называть потомков пророка. Среди Ш. обычно различают талибитов (потомков зятя Мухаммеда — Али ибн Аби Талиба) и аббасидов (потомков дяди Мухаммеда — Аббаса). В разл. странах мусульм. Востока существует множество родов Ш.; нек-рые из них становились во главе гос-в. Особо важную роль Ш. сыграли в истории Марокко. В 788 туда бежал праправнук Али — Идрис ибн Абдаллах, основавший династию Идрисидов, правивших страной до кон. 10 в. В 1554—1659 в Марокко правили султаны из Ш. рода Саади *(Саадиды)*, с 60-х гг. 17 в. — султаны (с 1957 — короли) из рода Ш. Филали *(Алауиты*, или Филалиды).

В. В. Наумкин.

ШЕРИФ, аш-Шериф Ахмед (1873—1933), глава дервишского ордена сенуситов в 1902—16. В 1904—11 возглавлял воен. действия сенуситов против франц. колонизаторов, продвигавшихся из Центр. Африки в направлении оазиса Куфра. Во время итало-тур. войны 1911—12 в янв. 1912 обратился к жителям Триполитании и Киренаики с воззванием, призывая их к джихаду («священной войне») против итал. захватчиков. В июле 1915 назначен тур. властями правителем Триполитании. Осенью 1915 по согласованию с герм.-тур. командованием начал наступление на позиции англичан и занял нек-рые пункты на З. Египта. В февр. 1916 потерпел поражение, в марте 1916 отстранён от власти. В авг. 1918 отбыл в Стамбул, однако до конца жизни отказывался сложить с себя полномочия главы сенуситов. Умер в Медине (Саудовская Аравия).

В. М. Федоренко.

ШЕРИФ Абдэль Рахман (р. 1939), эфиоп. живописец. Учился в Колледже изящного и прикладного иск-ва Политехнич. ин-та, на ф-те живописи и скульптуры Общей технич. школы в Касселе (ФРГ; 1962), в АХ в Зап. Берлине (1963—68). Преподаёт в Художеств. школе в Аддис-Абебе (с 1970, директор с 1975). В произв. отображает историю, нар. жизнь, традиц. обычаи Эфиопии: «Церковный гимн», «Битва», «У фонтана», «Священник и женщина», «Уличная сцена».

ШЕРМАРК Абдирашид Али (1919—1969), политич. и гос. деятель Сомали. Окончил адм. школу и Высш. школу экономики и права в Могадишо, юридич. ф-т Римского ун-та. Д-р политич. и экономич. наук. Один из основателей и руководителей Лиги молодых сомалийцев. После провозглашения независимости страны в июле 1960 — июне 1964 занимал пост премьер-мин. Сторонник политики укрепления афро-азиатской солидарности, Ш. выступал за развитие дружеств. отношений со всеми странами. С июня 1967 през. страны. В окт. 1969 в обстановке осложнившейся внутриполитич. борьбы был убит сотрудником личной охраны.

Ю. В. Куплянин.

ШЕРШЕ́ЛЬ, город на З. Алжира, на месте рим. Цезареи (с 1 в. до н. э.), развившейся из финикийской колонии Иол (с 4 в. до н. э. пунич. порт; до 25 до н. э. столица Мавретании). От Цезареи (пл. 2,5 км х 1,5 км, обнесённой стенами с воротами) сохранились руины амфитеатра (кон. 3 в., первоначально театр), Вост. терм, Зап. терм (облицовка мрамором, ониксом; обломки гранитных колонн), домов, цистерн, 2 акведуков (один дл. 28 км). Музей Ш. (осн. в 1908). Музей античных мозаик (в парке Ш., под открытым небом, осн. в 1960-х гг.).

Лит.: Gsell S., Cherchel. Antique Iol-Caesarea, Alger, 1952.

Т. П. Калтерева.

ШИБЕ́ЙКА Мекки (1910—1980), суданский историк. Окончил Амер. ун-т в Бейруте. Один из основателей суданской обществ. орг-ции Генеральный конгресс выпускников, был его секретарём. В колон. период преподавал историю в Хартумском колледже Гордона. После провозглашения независимости Судана (1956) проф. истории Хартумского ун-та, декан ф-та гуманитарных наук. Был през. Филос. об-ва Судана. Ш. принадлежат исследования суданской истории на англ. и араб. яз.: «Британская политика в Судане в 1882—1902 гг.» (1952), «Независимый Судан» (1959) и др.

Соч.: British policy in the Sudan. 1882—1902, L. — [a. o.], 1952; The independent Sudan, N. Y., 1959.

Л. Ф. Теплов.

ШИБИ́Н-ЭЛЬ-КОМ, город в Египте, в юго-зап. части дельты Нила. Адм. ц. мухафазы Минуфия. 102,8 тыс. жит. (1976). Торг.-трансп. центр с.-х. р-на. Текст., хл.-очист., таб. пр-тия.

ШИК (Sík) Эндре (1891—1978), один из первых африканистов-марксистов, автор первой марксистской многотомной «Истории Чёрной Африки». Род. в семье венг. юриста, участвовал в 1-й мировой войне, с 1915 в плену в России, после Октябрьской революции остался в СССР, где жил до сент. 1945. На рубеже 20—30-х гг. стал организатором и руководителем первого сов. науч. учреждения по изучению Африки — Афр. кабинета в Н.-и. ассоциации по изучению нац. и колон. проблем. В нач. 30-х гг. изучал агр. проблемы Африки в Междунар. агр. ин-те. С сер. 20-х до сер. 30-х гг. преподавал в Коммунистич. ун-те трудящихся Востока. Работая в Ин-те истории АН СССР в 30-х — 40-х гг., написал разделы о Тропич. и Юж. Африке в «Новой истории колониальных и зависимых стран» (М., 1940), а во время Великой Отечеств. войны, работая в Ин-те этнографии АН СССР, подготовил первые 2 тома своей «Истории Чёрной Африки». Последние 2 тома написал позднее, находясь на дипл. работе (в 1958—61 Ш. — мин. иностр. дел Венгрии) и на посту пред. Всевенгерского совета мира. Междунар. Ленинская премия «За укрепление мира между народами» (1968).

Соч.: The history of Black Africa, v. 1—4, Bdpst, 1970—74; в рус. пер. — К постановке марксистского изучения социально-экономических проблем Черной Африки, «Революционный Восток», 1930, № 8; Расовая проблема и марксизм, М., 1930; Годы испытаний, М., 1969.

Лит.: Давидсон А. Б., Эндре Шик, «Народы Азии и Африки», 1981, № 2.

А. Б. Давидсон.

ШИЛЛУ́К, народ группы *луо северных* в Судане (левый берег Белого Нила и окрестности г. Малакаль). Числ. 350 тыс. чел. (1983, оценка). Осн. занятия — тропич. земледелие, разведение кр. и мелкого рог. скота, рыб-во. Развито кузнечное ремесло. Распространено отходничество. Сохраняются родо-плем. деление, возрастные классы, традиц. культы первопредка Ньяканга и др.

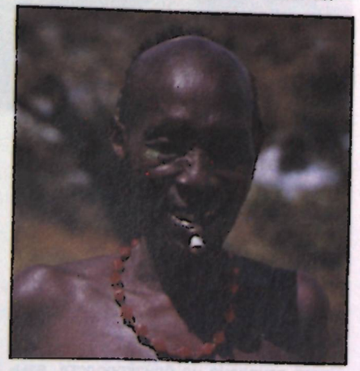

Старейшина-шиллук. Судан.

ШИМПАНЗЕ́ (Pan), род обезьян сем. человекообразных, эндемичный для Африки. 2 вида, населяют тропич. леса,

Шимпанзе.



местами поднимаясь в горы до выс. 3000 м. Крупные обезьяны: дл. тела у самцов достигает 1,5 м, масса до 80 кг, самки лишь немного меньше. Общий тон окраски тёмный, почти чёрный, на подбородке и в области крестца может быть по беловатому пятну. Кожа лица голая, уши крупные, округлые, тонкие. Передние конечности заметно длиннее задних. Кисти и стопы удлинённые с противопоставленным первым пальцем. Обыкновенный Ш. (P. troglodytes) представлен 3 подвидами, географически разобщёнными. Ш. чего (P. t. troglodytes) населяет влажные леса в басс. рр. Нигер и Конго (Заир). Швейнфуртовский Ш. (P. t. schweinfurthii) встречается восточнее — в басс. рр. Луалаба и Убанги, а также в р-не оз. Виктория и Танганьика. Обыкновенный Ш. (P. t. verus) населяет леса Зап. Африки (Сьерра-Леоне, Гвинея). Второй вид — карликовый Ш., или бонобо (P. paniscus), значительно уступает в размерах обыкновенному Ш., отличаясь от него также более лёгким телосложением, чёрной кожей лица и удлинёнными волосами по бокам лба. Встречается лишь в лесах между рр. Конго (Заир) и Луалаба. Ведя полуназемный образ жизни, Ш. одинаково уверенно передвигаются и по земле, и в кронах деревьев. Ночуют всегда на деревьях, устраивая гнёзда из веток. Питаются преим. растит. пищей. Живут группами (до 50 особей) разл. возрастного и полового состава. Общение между животными осуществляется с помощью звуковых сигналов, жестов, поз и богатой мимики. Хорошо переносят неволю, проявляя дружелюбие, привязанность к хозяину и большие способности к обучению. По биохим., анатомич. и генетич. признакам ближе к человеку, чем др. человекообразные обезьяны. Широко используются в исследованиях по зоопсихологии и в мед. целях. Численность, особенно карликового Ш., сокращается из-за разрушения местообитаний в результате хоз. деятельности человека и браконьерства (мясо используется в пищу, шкуры и чучела на продажу). Оба вида внесены в Красную книгу МСОП. Ш. строго охраняются в ряде заповедников и нац. парков гос-в Зап. и Вост. Африки. Делаются попытки создания искусств. популяций (из зоопарковых животных на о. Рубондо, оз. Виктория). Ведутся работы по разведению Ш. в неволе.

Лит.: Брюер С., Шимпанзе горы Ассерик, пер. с англ., М., 1982.

Б. Д. Васильев.

ШИНГЕ́ТТИ, город в Мавритании (обл. Адрар). Осн. ок. 8 в. Один из религ. (ислам) и культурных центров Зап. Судана. Сохранилась мечеть 18 в. (прямоугольная в плане, 30 м × 11 м) с минаретом (выс. 10 м) в виде 4-гранной башни. Центр художеств. ремёсел (работы по серебру).

ШИПОХВОСТЫ (Uromastyx), род ящериц отряда чешуйчатых пресмыкающихся. Дл. тела до 80 см. Верх. сторона тела покрыта чешуёй, на к-рой разбросаны шипы. Хвост короткий, плоский, покрыт большими чешуями с шипами, образующими правильные поперечные кольца.

13 видов, большинство в Сев. и Вост. Африке, а также в Юго-Зап. Азии. 5—6 видов эндемики Африки. Обитают в сухих скалистых и пустынных местностях. Роют глубокие норы (дл. до 4 м). Молодые питаются беспозвоночными, взрослые — растительноядны. Мясо и жир Ш. употребляются в пищу.

Б. Д. Васильев.

ШИ́РЕ (Shire, Chire), река в Малави и Мозамбике, левый приток Замбези. Дл. 600 км, пл. басс. ок. 150 тыс. км². Вытекает из оз. Ньяса (Малави), протекает по Вост.-Афр. плоскогорью, при спуске с к-рого к долине р. Замбези образует пороги и водопады (Кабарега и др.). Наиб. высокие уровни с ноября по апрель. ГЭС Нкула-Фолс и Тедзи-Фолс. Судоходна ниже водопадов Кабарега.

ШОЙИ́НКА (Soyinka) Воле (р. 1934), нигерийский писатель, театр. деятель. Пишет на англ. яз. С 1959 выступал как поэт, драматург, актёр и режиссёр. В 1960 организовал театр. группу «Маски 1960», в 1964 — Оризун-тиэтр («Orisun Theatre-Company»). Пьесы «Лев и жемчужина» (1963, рус. пер. 1973), «Танец леса» (1963, рус. пер. 1983), «Испытания брата Иеронима» (1964), «Урожай Конги» (1967) содержат элементы сатиры. В 1965 опубл. острокритич. социальный роман «Интерпретаторы» (рус. пер. 1972), в 1972 публицистич. кн. «Человек умер» (1972). Ш. снимается в кино, преподаёт, издаёт один из ведущих лит. журналов Африки «Транзишен» («Transition»). В 1973 опубл. роман «Сезон беззакония», в 1976 — сб. эссе «Миф, литература и африканский мир». В 1981 опубл. автобиографич. повесть «Аке, годы детства» (рус. пер. 1984). В своём творчестве Ш. использует сюжеты и мотивы афр. фольклора и мифов. Его драмы (как и Дж. П. Кларка) стали истоком нац. лит. традиции. Для Ш. характерна острая постановка нравств. проблем, вопросов взаимоотношения личности и общества, а также роли художника в совр. миро. Ш. выступает в разных жанрах — лирике и эпосе, трагедии, фарсе, иронич. прозе. С 1985 през. Международ. театр. ин-та. Нобелевская премия (1986).

Соч.: Idanre and other poems, L., [1967]; A shuttle in the crypt, L., 1972; Collected plays, v. 1—2, L., 1973—74; Death and the king's horseman, L., 1975; в рус. пер. — [Стихи], в сб-ках: Поэты Нигерии, М., 1966; Голоса африканских поэтов, [М., 1968]; Поэзия Африки, М., 1973; Избр. произв. драматургов Африки, М., 1983.

Лит.: Бейлис В. А., Воле Шойинка, М., 1977.

В. А. Бейлис.

ШО́НА, машона, народ в Зимбабве. Числ. 5,4 млн. чел. (1983, оценка). Часть живёт в Мозамбике (1,5 млн. чел.). Говорят на *шона языке*. Предки Ш. создали культуру *Зимбабве* и гос-ва *Мономотапа*. Осн. традиц. занятие — подсечно-огневое мотыжное земледелие (кукуруза, просо, сорго, арахис и др.). Жив-во (кр. и мелкий рог. скот) имеет подсобное значение. Развиты ремёсла: обработка железа и бронзы, кузнечество, обработка кожи, резьба по дереву, произ-во полихромной полированной керамики. Формируется рабочий класс Ш.

Б. ч. Ш. придерживается традиц. верований, есть христиане. Развит фольклор, разнообразны танцы, муз. инструменты.

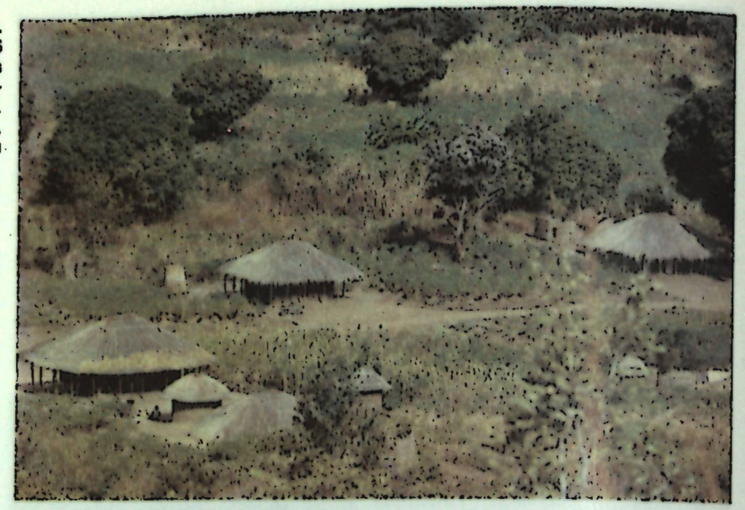

Деревня шона. Район Умали. Зимбабве.

ШО́НА ЯЗЫК, один из *банту языков*. Относится к зоне S (по классификации М. *Гасри*). Распространён в Зимбабве, где наряду с диалектом ндебеле (см. *Зулу язык*) является осн. языком общения местного нас., по существу, межэтнич. языком, стандартизов. форма к-рого основана на близкородств. языках, или диалектах, зезуру, каранга, маньика, корекоре и ндау. Число говорящих св. 5 млн. чел. (1978, оценка).

Строй Ш. я. типично бантуский. Фонологич. особенности: наличие имплозивных согласных, «свистящих» щелевых, чередование согласных p/mh, t/nh, k/h. Развита система согласоват. именных классов (21 класс, форма префикса неполная), в т. ч. локативные и оценочные. Имеется тон со смыслоразличит. значением.

Письменность на основе лат. алфавита существует с нач. 20 в. Лит. Ш. я. сложился в основном в 30-е гг., на нём издаются книги, ведутся радиопередачи, проводится обучение в нач. школе. Язык используется в работе низшего звена администрации в сел. р-нах.

Лит.: O'Neil J. A., Shona grammar, L.—N. Y., 1935; Fortune G., An analytical grammar of Shona, L., 1955. Standard Shona dictionary, ed. by M. Hannan, L., 1961.

А. Д. Луцков.

ШОТТ (араб.), замкнутая бессточная впадина с солончаками и солёными озёрами на С.-З. Африки, в Сахаре и в горах Атласа. Пл. до неск. тыс. км². Нек-рые Ш. расположены ниже ур. м. (Шотт-Мельгир — 26 м ниже ур. м.).

ШОТТ-МЕЛЬГИ́Р, Мельгир, солёное озеро (себха) на С.-В. Алж. Сахары, самое крупное в Алжире. Расположено в центре бассейна внутр. стока, во впадине, лежащей на 26 м ниже ур. м. Пл. до 6,7 тыс. км². В период зимних дождей наполняется водой врем. потоков (наиб. Джоди), стекающих с Сахарского Атласа и гор Орес, в сухое время года пересыхает и превращается в солончак.

ШОТТ-ЭШ-ШЕ́РГИ, бессточное солёное озеро (себха) в Алжире, к С. от Сахарского Атласа, на выс. 987 м. Представляет собой цепочку 3 озёр, соединённых друг с другом узкими пересыхающими рукавами; общая протяжённость ок. 150 км, шир. от неск. км до неск. десятков км. Слой соли, образующейся на поверхности в сухой период, достигает местами мощности неск. десятков см.

ШПО́РЦЕВЫЕ ЛЯГУ́ШКИ (Xenopus), род земноводных отряда бесхвостых, эндемичный для Африки. Дл. тела до 8 см. 12 видов. Распространены по всей Африке к Ю. от Сахары. Шпорцевая лягушка (Xenopus laevis) населяет болота и реки со слабым течением. Личинка обладает 2 длинными усиками, из-за чего ранее считалась одной из разновидностей сомовых рыб. Взрослые особи — исключительно водные животные, не способные перемещаться по суше. 3 внутр. пальца задних конечностей с коготями (отсюда назв.). Местами образуют большие скопления, где отлавливаются местным нас. и употребляются в пищу. Широко распространённое лабораторное животное (используется для оценки гормональной активности щитовидной железы человека и ранней диагностики беременности). 1 вид Ш. л. в Красной книге МСОП.

Б. Д. Васильев.

ШРА́ЙБИ Дрис (Дрисс, Идрис) (р. 1926), марокканский писатель. Пишет на франц. яз. Живёт во Франции. Автор романов «Простое прошедшее» (1954), «Козлы» (1955), «Осёл» (1956, рус. пер. 1973), «Толпа» (1961), «Завещание» (1962), «Вас навестит друг» (1966), «Это цивилизация, мама!» (1972, рус. пер. 1976), «Смерть в Канаде» (1974), «Расследование на месте» (1981, рус. пер. 1985) и сб. новелл «Со всех горизонтов» (1958). В своих произв. Ш. выступает с критикой традиционализма и ислама как религии, мешающей подлинному прогрессу нации, рассматривает взаимоотношения Востока и Запада, разоблачает пустоту и бездуховность «общества потребления»; одним из первых в магрибинской лит-ре обращается к теме положения женщины в мусульм. обществе.

Соч. в рус. пер.: Наследники, М., 1976.

Лит.: Прожогина С. В., Дрисс Шрайби, в ее кн.: Литература Марокко и Туниса, М., 1968, с. 51—71; о ее же, Дрисс Шрайби. Новое время в магрибинской литературе, М., 1986.

О. А. Власова.

ШРЕ́ЙНЕР, Шрайнер (Schreiner) Оливия Эмили Албертина (1855—1920), обществ. деятель и писательница ЮАР. Род. в Капской колонии в семье миссионера, выходца из Германии. В 1881—89 в Европе познакомилась со многими зап.-европ. социалистами. Была близка Э. Маркс-Эвелинг. Её социалистич. идеи наиб. полно выражены в кн. «Женщина и труд». Написала ряд очерков о разл. сторонах юж.-афр. жизни (после смерти Ш. они собраны в кн. «Мысли о Южной Африке»). Протестовала против англ. нападения на Трансвааль, приведшего к *англо-бурской войне 1899—1902*. Резко выступала против расистской политики на Ю. Африки. В публицистич. работах поднимала актуальные проблемы — расовая дискриминация, неравноправное положение женщин, вопросы образования. Верой в человека проникнут сб. рассказов «Мечты» (1890). В повести «Рядовой Пётр Холькет» (1897, рус. пер. 1900) звучит протест против колон. войны в Юж. Африке, против политики правящих кругов. Автобиографич. романы «Африканская ферма» (1883, рус. пер. 1974), «От одного к другому» (опубл. в 1926), «Ундина»* (опубл. в 1928) объединены общей темой: судьба одарённой женщины, надежды к-рой рушатся в условиях рутины, ханжества, лицемерия и несправедливости.

Соч.: An English—South African's view of the situation. Worlds in season, L., 1899; Closer Union, Cape Town, 1908; Thoughts on South Africa, L., 1923; The letters of Olive Schreiner, 1876—1920, L., 1924; в рус. пер.: От одного к другому, Л., 1929; Женщина и труд, М., 1912; Избранное, М., 1974.

Лит.: Горький М., Аллегории Оливии Шреднер, в его кн.: Несобранные литературно-критические статьи, М., 1941; Картузов С. П., Саратовская Л. Б., Литература Южно-Африканской Республики, в кн.: Литература Африки, М., 1979; First R., Scott A., Olive Schreiner, L., 1980.

А. Б. Давидсон, С. П. Картузов.

ЩУ́СЕВ Пётр Викторович (1871—1934), рус. врач. Окончил Воен.-мед. академию. В 1896 в составе санитарной экспедиции Красного Креста был командирован в Эфиопию. Щ. прошёл от г. Джибути через г. Харар в Аддис-Абебу. Во время вторичного пребывания в Эфиопии (1897—98) пересек сев. часть Эфиоп. нагорья, посетил истоки Голубого Нила и оз. Тана. Отсюда через гг. Гондар, Аксум, Адуа прибыл в Массауа. Собрал образцы почв, сведения о некрых растениях, характере земледелия и земледельч. орудиях, дал детальное описание истоков Голубого Нила.

ЭВЕ ЯЗЫК, эвегбе, один из *ква языков*. Распространён на Ю.-В. Ганы, на Ю. Того и Бенина. Число говорящих св. 2 млн. 400 тыс. чел. (1978, оценка). Э. я. представляет собой пучок диалектов, делящихся на 3 группы: западную — анло (авуна) и т. н. внутр. диалекты; центральную — уатьи, адья, ген; восточную — гун (алада), фон, махи. Ведущими по числу говорящих являются диалекты фон и уатьи. Отличия от др. языков ква отмечены гл. обр. в области фонетики: противопоставление альвеолярного и постальвеолярного ретрофлексного d, билабиальных и лабиодентальных f и v, сочетания согласных в аннлауте. Характерны 3 тона: высокий, средний, низкий, к-рые имеют почти исключительно лексич. значение. Письменность существует с кон. 19 в. на основе лат. алфавита. На диалектах анло, ген и гун издаётся учебная, просветит., религ. лит-ра.

Лит.: Westermann D., Grammatik der Ewe-Sprache, B., 1907; Ansre G., The tonal structure of Ewe, Hartford, 1961.

Westermann D., Wörterbuch der Ewe—Sprache, B., 1954.

В. Я. Порхомовский.

ЭВИА́НСКИЕ СОГЛАШЕ́НИЯ 1962, между пр-вом Франции и Врем. пр-вом Алж. Респ., образованным в 1958 в ходе нац.-демократич. революции в Алжире. Подписаны 18 марта 1962 в г. Эвиан-ле-Бен (Эвьян-ле-Бен; Франция) в форме соглашения о прекращении огня, Общей декларации и 7 спец. деклараций. Закрепили победу алж. народа в революции. Явились итогом переговоров, продолжавшихся с 1956 (открыто — с июня 1960). Наиб. важными были встречи в Эвиане (20 мая — 13 июня 1961), в Люгрене близ Эвиана (20—31 июля 1961), в швейцарской дер. Русс (11—19 февр. 1962). В ходе этих встреч алж. сторона отклонила требования Франции сохранить под её контролем

ЭВО́НОВОЕ ДЕ́РЕВО, название группы видов листопадных или вечнозелёных древесных растений рода диоспирос сем. эбеновых, а также их древесины. Э. д. в основном называют виды, дающие древесину интенсивно чёрного цвета («чёрное дерево», или «чёрный эбен»). Однако нек-рые виды Э. д. дают т. н. белый эбен, красный эбен, бурый эбен и зелёный эбен. В Вост. и Юж. Африке встречаются представители др., эндемичного для Африки рода того же семейства — эуклея (Euclea), древесина к-рых несколько уступает по качеству, но ценится высоко как поделочный материал, особенно эуклеи ложноэбеновой (E. pseudoebenus). Э. д. называют также древесину нек-рых др. родов, гл. обр. сем. бобовых (напр., дальбергии). *Н. А. Базилевская.*

ЭБЕРС (Ebers) Георг (1837—1898), нем. египтолог. Проф. Йенского (1865—70) и Лейпцигского (1870—89) ун-тов. Путешествуя по Египту в 1872—73, Э. приобрёл и опубликовал в 1875 наиб. обширный (из известных до сих пор) др.-егип. медицинский трактат, вошедший в науку под назв. «Папирус Эберс». Э. принадлежит ряд исследований по отд. вопросам истории, истории культуры и языка Др. Египта. Известность Э. принесли иллюстриров. популярные описания древнего и совр. Египта, и особенно ист. романы из жизни древнего и греко-римского Египта.

Соч.: Gesammelte Werke, Bd 1—32; Stuttg. — [u. a.], 1893—97; в рус. пер. — Собр. соч., т. 1—13, СПб, 1896—99.

ЭВАНС-ПРИ́ЧАРД (Evans-Pritchard) Эдуард (1902—1973), англ. этнограф-африканист. Проф. социальной антропологии Оксфордского ун-та (1946—70). В 20 — 30-е гг. проводил этногр. исследования у азанде и нилотов — нуэр, шиллук, ануак. В своих работах особое внимание уделял функционированию традиц. социальных структур, отношениям родств. групп (линиджей), племён и т. д., к-рые стремился изучать в их историч. развитии. Основатель т. н. политич. антропологии.

Соч.: The divine kingship of the Shilluk of the Nilotic Sudan, Camb., 1948; Essays in social anthropology, L., 1969; Social anthropology and other essays, N. Y., [1966]; A history of anthropological thought, L., 1981; в рус. пер. — Нуэры, М., 1985.

Лит.: Токарев С. А., История зарубежной этнографии, М., 1978; Веселкин Е. А., Кризис британской социальной антропологии, М., 1977.

ЭВЕ, эвегбе (самоназв.), народ в Гане, Того, Бенине. Числ. 2780 тыс. чел. (1983, оценка). Говорят на *эве языке*. Традиц. занятия — земледелие, скот-во, рыб-во. Традиц. ремёсла — ткацкое, гончарное, резьба по дереву, плетение. Преобладают традиц. верования, есть христиане и мусульмане.

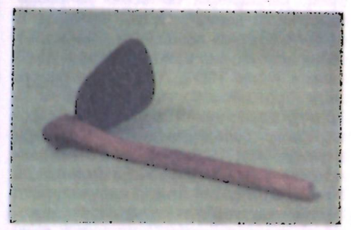

1

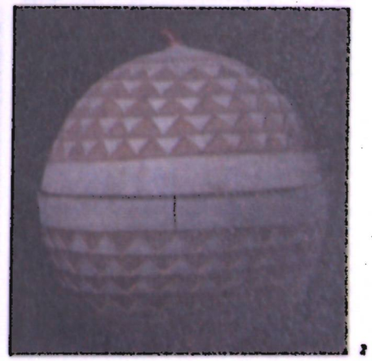

2

Эве. 1. Мотыга. 2. Калебас. Того (1—2, Музей антропологии и этнографии имени Петра Великого. Ленинград).

«полезный Алжир» (освоенные европ. колонистами р-ны) и Сахару, гарантировать политич. и экономич. привилегии европейцев. На встрече в Руссе Франция была вынуждена отказаться от планов расчленения Алжира и признала его право на независимость и суверенитет. Заключит. стадия переговоров, завершившаяся подписанием Э. с., проходила в Эвиане с 7 марта 1962.

Общая декларация предусматривала проведение референдума по вопросу о самоопределении Алжира (до референдума власть передавалась Врем. исполнит. органу из 9 алжирцев и 3 французов и верховному комиссару Франции) и, в случае выбора независимости, полный суверенитет алж. гос-ва во внутр. и внеш. политике (в ходе референдума 1 июля 1962 99% алжирцев высказались за независимость). Фронт нац. освобождения признавался легальной политич. орг-цией, алжирцам предоставлялись демократич. свободы, политич. заключённые амнистировались. Э. с. предусматривали, что собственность французов, проживавших в Алжире, не может быть отчуждена без «справедливого возмещения». Алж. сторона гарантировала «интересы Франции». Франция обязалась предоставить Алжиру экономич., финанс., технич. помощь и помощь в развитии культуры на основе двусторонних соглашений (были подписаны в дальнейшем в развитие Э. с.). Предусматривалось сотрудничество на совместных началах в использовании природных богатств Сахары. За франц. компаниями сохранялись права на добычу и вывоз нефти, им предоставлялся приоритет на разведку и разработку новых м-ний (в 1971 была в осн. национализирована нефтегазовая пром-сть Алжира, к 1974 — все пр-тия, принадлежавшие иностр. капиталу). Спец. декларация по воен. вопросам содержала обязательство Франции в течение 3 лет завершить эвакуацию своих вооруж. сил из Алжира (эвакуированы к июлю 1964). Алж. пр-во разрешало Франции использовать (сроком на 15 лет) воен., авиац. и мор. базу Мерсэль-Кебир (база была передана Алжиру в февр. 1968; др. франц. базы были эвакуированы к 1 июля 1967). Во 2-й пол. 70-х гг. Франция и Алжир признали, что Э. с. более не отвечают фактич. состоянию их отношений. *Р. Г. Ланда.*

ЭВКАЛИ́ПТ (Eucalyptus), род растений сем. миртовых. Ок. 500 видов, гл. обр. в Австралии, на о. Тасмания в Н. Гвинее и на Филиппинских о-вах. В Африку интродуцирован с давних пор и распространился по всему континенту. Благодаря лёгкости размножения, быстрому росту и неприхотливости нашёл применение в посадках на местах вырубленных лесов, вдоль каналов, по дорогам, в виде оград и т. д. Часто высокие (до 50—70 и даже 100 м) деревья, образующие строевой лес, дают твёрдую и плотную древесину, используемую в стр-ве для столярных работ, в произ-ве целлюлозы (один из наиб. перспективных путей использования Э.). Эфирные масла, получаемые из листьев, употребляют в парфюмерии, медицине и кулинарии. Плодами Э. питаются попугаи и др. птицы. Наиб. распространены Э. лимонный (E. citriodora) — небольшое дерево с ароматич. корой и листьями, содержащими цитранелол, Э. миндальный (E. amygdalinus) — крупное дерево с густой кроной, в листьях к-рого содержится ментол. В Юж. Африке имеются большие плантации, гл. обр. Э. клювовидного (E. rostratus), достигающего в первый год выс. 4—5 м. В Конго выведена разновидность Э., дающая за год прирост на 7 м. *Н. А. Базилевская.*

ЭГБА, раннегос. образование на Ю. совр. Нигерии. Терр. Э. была заселена предположительно в 13—14 вв. выходцами из *Ифе*. В социально-политич. жизни Э. огромную роль играли институты, зародившиеся ещё в доклассовом обществе: тайное общество огбони и возрастные классы. В 17—18 вв. Э. — данник гос-ва Ойо и его юго-зап. плацдарм для подчинения *Дагомеи* и работорг. портов на побережье Бенинского зал. В последней четв. 18 в. Э. свергла гнёт Ойо в результате всенар. восстания под руководством Лишаби. В период йорубских междоусобных войн 19 в. Э. укрепилась благодаря тому, что она контролировала юж. оконечности торг. путей, связывающих внутр. р-ны терр. Нигерии с побережьем Бенинского зал., откуда правители йорубских гос-в получали огнестрельное оружие и др. европ. товары в обмен на рабов и с.-х. сырьё. Во 2-й пол. 19 в. Э. — одно из гл. препятствий на пути к овладению англичанами внутр. р-нами Йорубы. *Н. Б. Кочакова.*

ЭГБА́ДО, система городов-гос-в, существовавших в ср. века и новое время на терр. совр. Нигерии, в юго-зап. части Йорубы, между ниж. и ср. течением р. Огун и р. Ева; населены разл. подгруппами народов йоруба и эве: анаго, эгун, авори, ахори. Время основания древнейших городов-гос-в (Илоби и Эринджа) неизвестно. Традиция связывает их создание с мигрантами из Ифе и Кету. Основание гг. Адо и Илокиа приписывается выходцам из царства *Бенина*, основание гг. Иган, Эгуа, Айеторо — группам анаго, пришедшим в Э. из *Дагомеи*. Наиб. значит. города-гос-ва Э. были построены при прямом или косвенном вмешательстве гос-ва Ойо для защиты от Дагомеи с В. и Бенина с З., караванных путей из Ойо к побережью Бенинского зал. и для сбора торг. пошлин в пользу правителей Ойо. Первая группа таких буферных городов — город-гос-во Ифонийн, или Наго, с подчинёнными гг. Ихумбо и Иколадже — была основана в кон. 17 — нач. 18 вв. В кон. 18 в. значительно восточнее первой группы правителем Ойо Абиодуном были заложены г. Иларо, управлявшийся коронованным правителем с титулом олу, и г. Иджана, во главе к-рого всегда стоял один из привилегированных рабов правителя Ойо. Вместе с г. Джига эти города образовали т. н. торг. коридор Э. На терр. Э. находились также города-гос-ва Отта и Бадагри. В 1892—93 Э. потерял независимость, став частью брит. протектората.

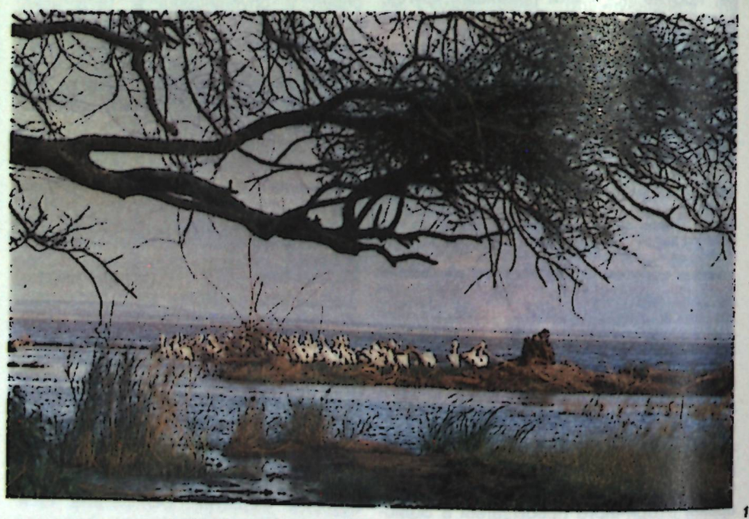



1. Озеро Эдуард. 2. Храм бога Гора в Эдфу. Между 237 и 57 до н. э. Двор.

Лит.: Кочакова Н. Б., Города-государства йорубов, М., 1968. *Н. Б. Кочакова.*

ЭД-ДАМАЗИ́Н, город на В. Судана, на р. Голубой Нил, близ сев.-зап. оконечности вдхр. Эр-Росейрес.

ЭД-ДАМЕР, город в сев. части Судана, на прав. берегу Нила. Адм. ц. Сев. региона. Ж.-д. станция на автомагистрали Хартум—Атбара. Торговля скотом, зерновыми, фруктами.

ЭД-ДУЭЙМ, город в центр. части Судана, на лев. берегу Белого Нила. Торг. центр в р-не орошаемого земледелия (зерновые, хлопок).

ЭДЕ (Ede), город на Ю.-З. Нигерии, на р. Ошун. 257,8 тыс. жит. (1976). Узел шосс. дорог. Торг. и с.-х. центр (какао, ямс, маниок, овощи).

ЭДЕА́ (Edea), город на З. Камеруна, на левом берегу р. Санага. 23 тыс. жит. (1976). Ж. д. и шоссе соединён со столицей Яунде и мор. портом Дуала. Важный пром. центр. Комбинат по произ-ву алюминиевых слитков, работает на глинозёме из Гвинеи и электроэнергии ГЭС на р. Санага; в 1980 дал 40 тыс. т. Целл.-бум. комбинат (с 1979, первый в Камеруне, св. 120 тыс. т целлюлозы в год), произ-во пальмового масла, деревообработка.

ЭДУА́РД (Edward), озеро на границе Заира и Уганды, в басс. р. Нил. Пл. 2150 км². Дл. 75 км, ср. шир. 30 км. Расположено в тектонич. впадине (зап. ветвь Вост.-Афр. рифтовой системы) на выс. 913 м. Глуб. до 111 м. Берега б. ч. плоские, заболоченные, зап. берег — высокий и крутой. В озеро впадает много мелких рек, из него вытекает р. Семлики, впадающая в оз. Мобуту-Сесе-Секо. Более 60% прихода воды дают атм. осадки, 2,2 км³ — реки. Ср.-год. амплитуда колебания уровня ок. 20 см. Озеро богато рыбой (ок. 40 видов), много водоплавающих птиц, водятся бегемоты. Рыб-во (тилапия, протоптерус, сом, усач и др.). Э. входит в нац. парк Вирунга.

ЭДФУ (др.-егип. Тот, греч. Аполлонополис, коптский Атбо, совр. Идфу), древний город в Египте. На месте храма Рамсеса III (остатки пилона) — комплекс храма бога Гора (между 237 и 57 до н. э.): окружён стеной, примыкающей к пилону с рельефами; за пилоном — 2 гипостиля, 2 пронаоса, святилище (с монолитным гранитным наосом), молельни. К З. от храма — поле мастаб эпохи Др. царства, рим. некрополь. Раскопками некрополей и жилых кварталов найдены предметы быта, преим. эллинистич., рим., коптского и византийского времени. *Р. Д. Шуринова.*

ЭЗ-ЗАВИ́Я, город на С.-З. Ливии, в Триполитании. 72 тыс. жит. (1980). Кр. нефтепереараб. з-д и з-д по сжижению газа. Центр с.-х. р-на (гл. обр. пшеница, ячмень).

ЭЗ-ЗАКА́ЗИК, Заказик, город в Египте, в юго-вост. части дельты Нила. Адм. ц. мухафазы Шаркия. 203 тыс. жит. (1976). Торг.-трансп. центр. Узел жел. и автодорог. Пищевкус. и хл.-очист. пром-сть.

ЭЗИЕ (Esie), селение в Нигерии, в 65 км к С. от Ифе, давшее название большому ансамблю кам. скульптуры, созданной предположительно народом нупе. Возраст скульптуры неизвестен. Более 800 голов и статуэток из стеатита, составляющих этот ансамбль, очевидно, являются произв. разных мастеров, однако обладают нек-рыми общими стилистич. особенностями, близкими к иск-ву Ифе (возможно, скульптура Э. — его несколько более поздняя периферийная ветвь).

Лит.: Мириманов В. Б., Древняя скульптура Тропической Африки. В сб.: «Советское искусствознание» 81, вып. 1, М., 1982; Daniel F., The stone figures of Esie,Ilorin province, Nigeria «The Journal of the Royal Anthropological Institute of Great Britain and Ireland», 1937, vol., 67; Delange J., Arts et peuples de l'Afrique noire, P., 1967; Leuzinger E., Die Kunst von Schwarz-Afrika, Z., 1971. *В. Б. Мириманов.*

ЭЙАДЕ́МА (Eyadéma) Гнассингбе (р. 1937), политич. и гос. деятель Того. Генерал (1967), генерал армии (1976). По этнич. принадлежности кабре. С 1953 служил во франц. армии, участвовал в воен. действиях в Индокитае (1954—55), Алжире (1956, 1959—60). С 1961 на службе в вооруж. силах Того. Участвовал в воен. перевороте 1963. В 1965 получил чин подполковника и был назначен нач. штаба армии. 13 янв. 1967 возглавил воен. переворот, после к-рого стал главой гос-ва. В 1969 основал и стал пред. правящей и единств. партии в стране Объединение тоголезского народа. През. (с 1972) и мин. нац. обороны (с 1967) Того.

ЭЙТЕНХА́ХЕ (Uitenhage), город в ЮАР, на Ю.-В. Капской пров. Город-спутник Порт-Элизабета. 69 тыс. жит. (1970, перепись). Кр. пром. центр. Пр-тия по сборке автомобилей и локомотивов (из импортных деталей), мастерские по ремонту ж.-д. подвижного состава, произ-во автопокрышек, текст. и шерстомоечные ф-ки. Центр с.-х. р-на, специализирующегося на выращивании фруктов. Осн. в 1804.

ЭЙХВАЛЬД Эдуард Иванович (1795—1876), рус. естествоиспытатель. Чл.-корр. Петерб. АН (1826), один из первых рус. путешественников в Сев. Африку. В 1847 совершил путешествие в Алжир; исследовал орографию и геол. строение нек-рых хребтов Атласа, флору и фауну страны. Выводы Э. о палеогеогр. связях Европы и Сев. Африки, о геол. истории Средиземного м. сохранили определённый научный интерес доныне.

Соч.: Отрывки из путешествия в Алжир в 1847 году, «Вест. Рус. геогр. о-ва», 1851, ч. 2, отд. 7, с. 1—84.

ЭКВАТОРИА́ЛЬНАЯ А́ФРИКА, см. *Центральная Африка.*



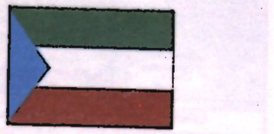

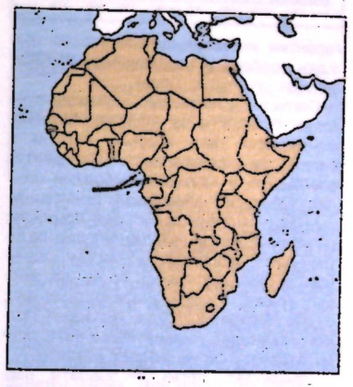

ЭКВАТОРИА́ЛЬНАЯ ГВИНЕ́Я (Guinea Ecuatorial), Республика Экваториальная Гвинея (República de Guinea Ecuatorial).

Общие сведения

Э. Г. — гос-во в центр. части Африки, на зап. побережье материка. Состоит из континентальной части — Рио-Муни пл. 26 тыс. км², к-рая граничит на С. с Камеруном, на В. и Ю. — с Габоном, и о-вов в Гвинейском зал. Атлантич. ок.: Биоко (быв. Фернандо-По) пл. 2 тыс. км², Аннобон (быв. Пагалу), Кориско (быв. Мандьи), Б. Элобей, М. Элобей и др. Общая пл. 28,05 тыс. км². Нас. 316,4 тыс. чел. (1985). Столица — Малабо (на о. Биоко). В адм. отношении терр. Э. Г. разделена на 7 провинций (Биоко-Север, Биоко-Юг, Аннобон, Прибрежная, Центр-Юг, Кье-Нтем, Узле-Нзас).

Государственный строй

Основы обществ. и гос. строя закреплены конституцией 1982. Осн. принципом экономич. системы конституция провозглашает свободу частнопредпринимательской деятельности при руководящей роли гос-ва. Декларирует ряд бурж.-демократич. прав и свобод, предусматривает в качестве их юридич.

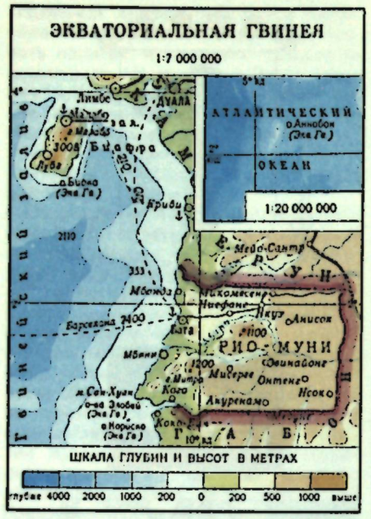

гарантии институт ампара (право граждан требовать восстановления нарушенных конституц. прав).

Согласно конституции, президент — глава гос-ва и пр-ва, а также главнокомандующий Нац. вооруж. силами и силами нац. безопасности. Избирается всеобщими и прямыми выборами на 7 лет. Обладает обширными полномочиями во всех сферах гос. деятельности: объявляет войну и заключает мир, ратифицирует междунар. договоры, назначает и смещает членов пр-ва, др. высших гражд. и воен. должностных лиц, судей Верховного суда, обладает правом законодат. инициативы и вето, промульгирует законы, издаёт декреты.

Законодат. орган — Палата нар. представителей, избираемых всеобщими и прямыми выборами на 5 лет. Активное избират. право предоставлено лицам, достигшим 18 лет, пассивное — 21 года. Законодат. полномочия палаты ограничены узким кругом вопросов, определённых конституцией, но и по этим вопросам президент и пр-во могут издавать декреты — законы. Предусмотренный конституцией Гос. совет — высший коллегиальный консультативный орган при президенте (не сформирован) из 11 членов (председателей палаты и Верховного суда, министра нац. обороны и 8 др. членов).

При президенте и пр-ве образован Нац. совет экономич. и социального развития — консультативный орган по вопросам законодательства в области экономики и финансов.

Пр-во (Совет министров) возглавляется президентом и состоит из адм. премьер-министра, его заместителя (он же министр обороны), министров и зам. министров.

Управление провинциями осуществляется назначаемыми указом президента губернаторами. Выборные органы в провинциях, городах и посёлках — советы, избирающие из своего состава в городах и посёлках алькальдов (мэров) и пред. советом посёлков. В городах созданы выборные «советы соседей», объединяющие жителей близлежащих домов.

В судебную систему входят: Верховный суд справедливости — высшая судебная инстанция, суды первой инстанции, районные, мировые судьи.

Ю. А. Юдин.

Природа

Терр. Э. Г. расположена близ экватора, в природной обл. Гвинея Нижняя. Поверхность Рио-Муни — нагорье выс. 600—900 м(наиб. выс. 1500 м), вдоль побережья — низменная приморская равнина. Терр. Рио-Муни лежит в зап. части Афр. платформы. Породы докембрийского складчатого основания формируют массив Шайю в центр. и вост. частях. С З. массив граничит с зоной периокеанич. погружений мелового и третичного возраста. Островная часть терр. страны приурочена к зоне разломов — «линия Камерун». Выявлены единичные мелкие м-ния золота (в р-нах Кукуманкок—Айяна, Корро—Онуканвис, Монгомо, Микомесент, Ален и Эсонг), имеются также рудопроявления железа, колумбита и бокситов.

Климат экваториальный, постоянно влажный. Ср.-мес. темп-ры 24—28 °С. Осадков св. 2000 мм в год (на о-вах до 2500 мм). Реч. сеть густая и полноводная. Реки порожисты, судоходны только в низовьях. Гл. река — Мбини. Растительность — влажные экв. леса, на красно-жёлтых ферраллитных почвах. В лесах произрастает св. 150 ценных пород деревьев — масличная и кокосовая пальмы, хлебное дерево, железное дерево, окуме и др. Животный мир богат и разнообразен: разл. виды обезьян, слон, леопард, антилопы, газели, неск. родов семейства беличьих и др.

Население

Ок. 90% нас. (1983) материковой части — народы языковой подгруппы бенуэ-конго (фанг); родственные им буби составляют ок. половины нас. о-вов. Побережье (Рио-Муни) населяет группа народов (бенга, комбу, ленге, бухеба и др.), близких дуала, и др. Офиц. яз. — испанский. Большинство верующих — католики, есть протестанты и приверженцы традиц. культов.

По данным гос. переписи 1983, численность нас. Э. Г. составила 300 тыс. чел. Ср.-год. темпы общего прироста нас. в 1975—82 — 2,7%. Экономически активного нас. 105 тыс. чел. (1979), из них св. 75% были заняты в с.х-ве. Ср. плотность нас. 11 чел. на 1 км² (1983). В гор. поселениях проживает 45% нас. страны. Наиб. густо заселена островная часть страны, и особенно о. Биоко, где плотность достигает 30 чел. на 1 км². На континентальной части плотность нас. 9,2 чел. на 1 км². Значит. города: Малабо, Бата.

Исторический очерк

В нач. 1472 португ. экспедиция Фернандо По открыла остров в Гвинейском зал., впоследствии получивший имя первооткрывателя — Фернандо-По (с 1979 — о. Биоко). Позднее были открыты о-ва Аннобон и Кориско. Колонизация о-вов началась в 1592 и до 17 в. они находились под управлением Португалии. В 1642—48 ими пыталась овладеть Голландия. В 1777—78 между Испанией и Португалией были заключены договоры, согласно к-рым о-ва и часть терр. на континенте в р-не Рио-Муни Португалия передала Испании. Исп. экспедиция, посланная на о-ва, потерпела поражение в столкновении с буби. В 1782 свои права на о-ва предъявила Великобритания. В 1827 англичане заложили на Фернандо-По г. Кларенс-Таун (в 1843—1973 — Санта-Исабель, с 1973 — Малабо), но в 1833 были вынуждены покинуть о-ва. В 1841 Великобритания предложила Испании выкуп за о-ва. Отвергнув притязания Великобритании, испанцы в 1843 овладели Фернандо-По, в 1856 — Рио-Муни. По Парижскому договору 1900 были определены границы Исп. Гвинеи и колонизаторы приступили к освоению территории. Буби были оттеснены в горы. Массовое выступление буби в 1898 под руководством Сас-Эбиеры потерпело поражение. В 1906 вспыхнуло новое восстание буби во главе с



1

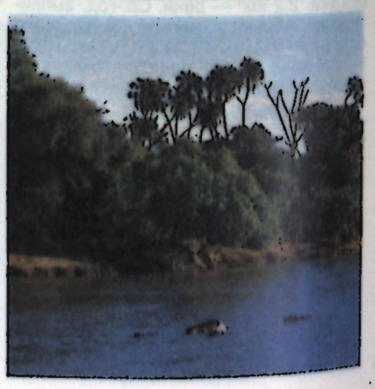

2

1. Ландшафт прибрежной равнины. 2. Бегемоты в реке Мбини.

Малабо, но и оно было потоплено в крови. Исп. колонизаторы ввели систему принудит. труда и жестоко эксплуатировали местное нас., выселяя его с наиб. плодородных земель. В связи с нехваткой рабочих рук испанцы прибегали к захвату местных жителей в материковой части страны и насильно доставляли их на плантации какао в Фернандо-По. Они вербовали рабочих из др. стран Африки, гл. обр. из Нигерии. Местное население было разделено на туземцев и свободных. Туземцы были лишены всех прав. Без разрешения администрации они не могли арендовать недвижимое имущество, землю, не имели право обращаться в суд (до 1960 запрещались браки между белыми и туземцами). На протяжении мн. лет местное нас. вело борьбу за освобождение от колон. зависимости (наиб. крупные выступления в 1937, 1947, 1959). В июле 1947 возникла первая националистич. орг-ция «Крусада» («Крестовый поход»). В 1959 прогрессивные силы, выступавшие за независимость, стали объединяться в политич. партии. Самой крупной явилась партия Нац. движение за освобождение Э. Г. (с исп. — МОНАЛИГЕ). В 1959 в Камеруне группа гвинейцев образовала партию «Народная идея Экваториальной Гвинеи» (ИПГЕ), к-рая наряду с МОНАЛИГЕ сыграла заметную роль в активизации нац.-освободит. движения в стране. В это же время было создано и Движение за независимость Э. Г. Образование политич. партий и установление ими связей с соседними странами вызывали беспокойство исп. колонизаторов. Из метрополии в Э. Г. были направлены воинские части. В 1959 колония была разделена на 2 провинции: Фернандо-По и Рио-Муни. Стремясь замаскировать колон. режим, Испания в 1960 объявила о превращении Э. Г. в «заморскую провинцию» Испании. Гвинейский народ продолжал выступать с требованием признания права на самоопределение. В янв. 1964 Э. Г. была предоставлена внутр. автономия. С 1965 вопрос о предоставлении политич. независимости Э. Г. неоднократно ставился в ООН и ОАЕ. В июне 1968 в Мадриде представители всех партий Э. Г. и исп. стороны разработали проект конституции (см. в ст. *Мадридская конституционная конференция 1967—68)*, к-рый был одобрен на всенар. референдуме в авг. 1968. В сент. состоялись выборы президента. На выборах победил представитель МОНАЛИГЕ Масиас Нгема Бийого, к-рый сформировал первое пр-во Э. Г. из представителей всех партий страны. 12 окт. 1968 Э. Г. провозглашена республикой (РЭГ). Вскоре были проведены выборы в ассамблею Республики и местные органы власти. В марте 1969 Испания вывела свои войска из страны. В июле 1970 президентским декретом распущены все политич. партии и массовые орг-ции и создана Единая нац. партия трудящихся (с исп. — ПУНТ), в к-рую было включено всё взрослое нас. страны. В мае 1971 был отменён ряд статей конституции, ограничивавших власть президента. Правительство объявило о проведении курса на укрепление политической независимости. Во внутр. политике оно сочетало регулирование и поощрение частной инициативы в экономике и привлечение иностр. капитала с попытками укрепить контроль над финансами и деятельностью частных компаний в пром-сти и внутр. торговле. На 2-м съезде ПУНТ (1972) Масиас Нгема был провозглашён пожизненным президентом РЭГ. ПУНТ (согласно уставу, её пред. являлся президент) фактически подменила гос. и законодат. органы власти. Был установлен диктаторский режим, страну покинули противники режима, большая часть испанцев. Положение в с. х-ве ухудшилось в связи с отъездом исп. предпринимателей и отказом Нигерии возобновить соглашение о найме нигерийских с.-х. рабочих на плантации Э. Г. В 1976 активизировалась деятельность эмигрантского Нац. союза за восстановление демократии в Э. Г., вооруж. отряд к-рого в июле совершил попытку вторгнуться в страну из Габона.

3 авг. 1979 произошёл гос. переворот. Пр-во Масиаса Нгемы было свергнуто, действие конституции приостановлено, распущены Нац. нар. собрание и ПУНТ, запрещена политич. деятельность и участие в профсоюзном движении. Был сформирован Высш. воен. совет (ВВС), его председателем, главой гос-ва и пр-ва стал быв. вице-мин. Нац. вооруж. сил Т. Обианг Нгема Мбасого. Быв. през. Масиас Нгема по решению суда расстрелян. Декретом 23 окт. 1979 значит. часть национализированной собственности (плантации, пр-тия, магазины и т. п.) возвращена быв. владельцам. Декретом 16 нояб. 1979 провозглашена свобода частного нац. предпринимательства. Пр-во стало на путь тесного сотрудничества с капиталистич. странами (прежде всего с Испанией и Францией) и привлечения частного иностр. капитала, к-рому гарантируется неприкосновенность. В авг. 1982, согласно одобренной на всенар. референдуме конституции (вступила в силу в октябре), Обианг Нгема Мбасого стал президентом РЭГ. В октябре того же года распущен ВВС. РЭГ — чл. ООН (с 1968), ОАЕ, Движения неприсоединения, ЮДЕАК. Дипл. отношения с СССР установлены в 1968.

Э. В. Андрусов.

Печать, радиовещание и телевидение

В 1985 в Малабо издавались: правительств. газ. «Эбано» («Ebano»), с 1980, выходит нерегулярно, тираж 1 тыс. экз. и правительств. ежемес. бюллетень «Болетин информативо де эстадо» («Boletín Informativo de Estado»).

Нац. радио Э.Г. Радиостанции в Малабо и Бате. Передачи ведутся на исп. и местных языках. Телевидение с 1968 (в Малабо).

И. Н. Лобашова.

Экономико-географический очерк

Э.Г. — агр. страна. Основа экономики — произ-во экспортных с.-х. культур и лесозаготовки. Обрабатывается св.



150 тыс. га, в т. ч. 90 тыс. га в Рио-Муни (ок. 4% терр.), где преобладает переложное мотыжное земледелие, и св. 60 тыс. га — на о. Биоко ($^1/_4$ терр. о-ва), б. ч. — плантац. х-ва. Гл. экспортные культуры: какао, в основном на о. Биоко (сбор ок. 5 тыс. т какао-бобов в 1985), и кофе, гл. обр. в Рио-Муни (250 т), а также масличная и кокосовая пальмы, бананы, табак. Для внутр. потребления выращивают маниок, арахис, сах. тростник. Жив-во отсутствует. Заготовку древесины в Рио-Муни ведут иностр. (франц., итал. и исп.) компании (75 тыс. м³ в 1985). Доля пром-сти в ВВП — ок. 5% (1981). Пром-сть представлена преим. мелкими пр-тиями по переработке с.-х. сырья и древесины, изготовлению мебели и стройматериалов.

Жел. дорог нет. Дл. автодорог ок. 3 тыс. км, в т. ч. асфальтировано ок. 0,5 тыс. км. Междунар. аэропорт в Малабо. Экспорт: какао-бобы (св. 80% стоимости), древесина ценных пород (10%), кофе (2%), продукты масличной пальмы, бананы. Импорт: продовольствие (30% стоимости), нефтепродукты (40%), товары широкого потребления. Гл. внешнеторг. партнёр — Испания (87% внешнеторг. оборота в 1980).

Ден. единица — франк КФА.

Е. Б. Пожоевская

Здравоохранение

В 1985 рождаемость составила 45, смертность — 25 на 1 тыс. жит.; детская смертность — 140,7 на 1 тыс. живорождённых. Ср. продолжительность жизни мужчин 39 лет, женщин 45 лет. Распространены инфекц. и паразитарные болезни (малярия, трипаносомоз, туберкулёз, венерич. болезни, кишечные и

детские инфекции и др.), а также болезни вследствие недостаточности питания. Серьёзной проблемой является обеспечение нас. доброкачеств. водой. В 1985 было 16 больниц, 147 диспансеров и 614 сел. медпунктов; насчитывалось 1125 коек (35,6 койки на 10 тыс. жит.; в 1960 — 1259 коек, т. е. 51,6 койки на 10 тыс. жит.), работали 82 врача, в т.ч. 53 — из Испании, СССР, Китая, Кубы (1 врач на 3703 жит.), 93 помощника врача и др. мед. персонал. Врачей готовят за рубежом.

Народное образование

Первые школы были созд. исп. миссионерами в кон. 19 в. Система образования сложилась под влиянием Испании. Накануне независимости страна была одной из наиболее развитых в Африке к югу от Сахары, в нач. школах обучалось ок. 90% детей соотв. возраста (данные ООН). В 70-х гг. мн. школы были закрыты, большинство преподавателей оставили работу. В нач. 80-х гг. уровень неграмотности снизился до 70%.

Совр. система образования определена законом об образовании (1981). Нач. образование обязательно и в гос. школах бесплатное. С разрешения госва открываются частные школы, в т. ч. интернаты, руководимые религ. организациями. Нач. школа 8-летняя (с 6 до 14), подразделяется на 2 цикла: 1-й (1—5 кл.) даёт общие знания, на 2-м (6—8 кл.) вводится диверсификация образования по отраслям знаний. В 1985 в РЭГ было 639 нач. школ (из них 43 частные), в к-рых работало 755 преподавателей. Для получения полного ср. образования (степени бакалавра) необходимо пройти 3-годичное обучение в 9—11 кл. В 1984 было две таких школы (в Малабо и Бате). Существует система разл. проф. школ. Лица, имеющие нач. образование, поступают в проф. школы 1-й ступени, лица, имеющие степень бакалавра, — в школы 2-й ступени. В Малабо имеются Школа административных служащих и Школа подготовки преподавателей (для нач. школ). В Бате — Политехнич. ин-т, дающий ср. спец. образование. Вузов нет. С 1980 в Малабо и Бате действуют филиалы Испанского ун-та заочного обучения. В них в 1985 работало более 60 испанских и гвинейских преподавателей.

Э.Г. испытывает нехватку национальных квалифицированных кадров, для подготовки к-рых направляет студентов за границу. *В. З. Клеников.*

Архитектура и изобразительное искусство

На о. Биоко открыты следы неолитич. культуры: разнообразные по форме керамич. сосуды, украшенные сетчатым узором «в ёлочку», вмятыми при помощи раковин, процарапанными рядами из кругов, овалами неправильной формы, зигзагообразными линиями, бороздками и лентами из параллельных прямых или волнистых борозд. Среди традиц. жилища наиб. распространены прямоугольные в плане дома с двускатной крышей из пальмовых листьев и открытой верандой, защищающей стены от солнца; хижины на решётчатом каркасе из жердей или бамбука, обмазанные глиной. Примечательны дома мужских собраний, крышу к-рых поддерживает дерев. колонна, украшенная резными символич. орнаментами и зооморфными головами. Города занимают большую площадь с разбросанной, в основном одноэтажной застройкой (в Малабо и Бате — 2—3-этажная). Отд. здания нач. 20 в. выстроены в псевдоготич. стиле, более поздние — в духе совр. европ. архитектуры (аэропорт и телеграф в Малабо, радиостанция и Дворец съездов в Бате и др.). Весьма разнообразно художеств. ремесло. Развита резьба по дереву. В континентальной части высокими художеств. достоинствами обладают изделия фанг (головы на удлинённой шее, фигуры на дерев. ящиках для хранения священных черепов, человеческие фигуры выс. 1 м, антропоморфные и зооморфные дерев. маски). В долине р. Бимбили вырезают дерев. идолов в виде стилизованных, обнажённых женских фигур («таланы») с высокой причёской из волокон пальмы рафии. У буби распространено изготовление (обычно из куска дерева) муз. инструментов типа колокольчиков («леебо») с 8—10 язычками, богато украшенных геометрич. орнаментом и узором из линий. В 1959 в г. Бафа на о. Биоко открыта Школа иск-в и ремёсел. *В. Д. Синюков.*

Лит.: Мельников И. А., Корочанцев В. А., Экваториальная Гвинея, М., 1971.

ЭКВЕ́НЗИ (Ekwensi) Сиприан (р. 1921), нигерийский писатель. В 1954 опубл. первый нигерийский роман «Люди города» (рус. пер. 1965). В романе «Джагуа Нана» (1961) Э. реалистически воссоздаёт обстановку жизни совр. города, к-рому он противопоставляет патриарх. бытие деревни. Социальную критику Э. продолжил в романах «Прекрасное оперенье» (1963) и «Иска» (1966); в «Иске» он, предчувствуя трагедию надвигающейся гражд. войны в Нигерии, призвал народы Нигерии к единству и миру. Роман «Переживи мир» (1976) — одна из первых попыток осмыслить причины гражд. войны. Большинство произв. Э. отличаются прямолинейностью, назидательностью и мелодраматизмом. В его творчестве прослеживается связь между простонар. словесностью книжных базаров Вост. Нигерии и совр. литрой.

Лит.: Ивашева В. В., Проза Нигерии, в её кн.: Литература стран Западной Африки, М., 1967. *В. Н. Вавилов.*

ЭКЕ́ЧИ (Ekechi) Феликс (р. 1934), нигерийский историк. По этнич. принадлежности игбо. Окончил в 1963 Миннесотский ун-т (США). Бакалавр и магистр иск-в, д-р философии. Гл. направление научных исследований — история игбо до его колон. порабощения, роль христ. миссий в духовной и политич. колонизации народов Нигерии (преим. игбо). С нач. 80-х гг. проф. истории Кентского ун-та (США).

Соч.: Missionary Interprise and rivalry in Igboland, 1857—1914, L., 1972; The presidential system in Africa: the case of Nigeria, [s.l., s.a.]. *Н. Б. Кочакова.*

ЭКИ́ТИ (в переводе с яз. йоруба — страна холмов), система городов-гос-в в ср. века и новое время на С.-В. Йорубы (совр. Нигерия), объединённых принадлежностью к экити (одной из групп народа йоруба) и связанных друг с другом союзническими отношениями. Шестнадцать городов Э. (среди них наиб. значительные гг. Адо, Отун, Иджеро, Иколе, Акуре) имели статус «королевств» во главе с коронованными правителями, претендующими на происхождение их династий из *Ифе*. Сев. часть Э. в 17—18 вв. постоянно подвергалась набегам со стороны Ойо и служила ему источником поимки пленников для продажи в рабство. Войска царства *Бенина* также неоднократно вторгались в Э. В 17 в. произошло столкновение между Ойо и Бенином за господство над Э. и у г. Отун была определена граница, разделившая сферы влияния обоих гос-в. В 17—18 вв.

1. Деревянная маска. Фанг. Музей человека. Лондон. 2. Ф. Корвалью. «Взгляд из прошлого».



1
2





1
2



3
4





5

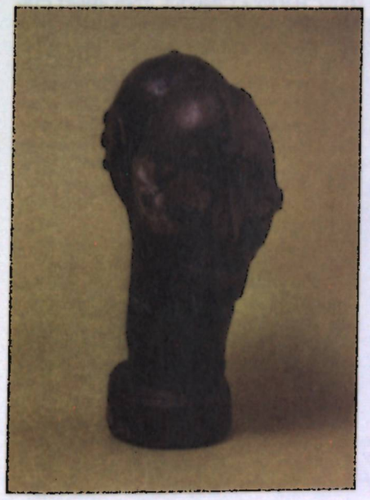

6

ществление расчётов и платежей в рамках действующей в ЭКОВАС системы безвалютных клиринговых расчётов и платежей по внеш. торговле между странами-членами. ЭКОБАНК имеет отделения в странах—членах ЭКОВАС, принимает долевое участие в создании на их терр. пр-тий и орг-ций. Местонахождение — г. Лагос (Нигерия). *В. В. Павлов*

ЭКО́И, эджагам, йаккур, яко, йако, народ на Ю.-В. Нигерии, между р. Кросс и границей с Камеруном (шт. Кросс-Ривер). Числ. 600 тыс. чел. (1983, оценка). Говорят на одном из *бенуэ-конголезских языков*. Подразделяются на собственно Э., акажу, кеака, нкумм, нде, олулутау, ассумбо-амбеле, баньянг, манта, обанг. Занятия — тропич. земледелие, охота, ткачество, гончарство, резьба по дереву (маски, культовая скульптура). Сохраняются большие семьи, родовая организация, возрастные классы, мужские («люди-леопарды») и женские (Нимм-Мбоандем и др.) тайные союзы, культы, пиктографич. письменность нсибиди.

ЭКО́И ИСКУ́ССТВО. Традиц. иск-во экои представлено в основном масками (наголовники и шлемы), обтянутыми кожей и отличающимися предельной анатомич. точностью в передаче строения головы и черт лица. Зубы из кости, дерева и изредка металла, вырезанные с большой тщательностью и вставленные в неизменно полуоткрытый рот по отдельности, иногда инкрустация глаз и использование естеств. волос и бороды придают им натуралистич. характер (в прошлом вместо масок экои использовали отрубленные головы врагов). Черты лица устрашающе экспрессивны, чему способствует яркая роспись. Разнообразны навершия масок. Чаще всего это 2 и более пар (бывает и нечётное число) огромных изогнутых или сильно закрученных рогов, размер к-рых может вдвое превосходить голову, иногда это головной убор, напоминающий один большой рог, иногда целая человеческая фигура или изображение животно-

гг. Адо, Акуре и нек-рые другие входили в зап. пограничные р-ны Бенина в качестве его подвластных территорий. Акуре служил гл. пунктом бенинской торговли с йорубскими гос-вами. В 19 в. Акуре, восставший против Бенина, был вновь им завоёван и разграблен. В сер. 19 в. большая часть Э. была подчинена «империи» Ибадан. В 1878—86 Э. в составе воен. союза Экити Парапо вели войну против Ибадана и завоевали политич. независимость, к-рую потеряли в 1893, став частью брит. протектората. *Н. Б. Кочакова.*

ЭКОБА́НК (ECOBANK), субрегиональный внеш.-торг. институт. Учреждён странами—членами Экономич. сообщества Зап.-афр. стран (ЭКОВАС) в 1983. Капитал 30 млн. долл. (1983). Подписка на 25% капитала зарезервирована за пр-вами гос-в—членов ЭКОВАС, 75% капитала распределяется между частными акционерами стран сообщества. Офиц. цели ЭКОБАНКА: интенсификация межафр. внеш. торговли, кредитование мелких и ср. пром. пр-тий стран-участниц, поддержка действующего в рамках ЭКОВАС «Фонда сотрудничества, компенсации и развития», осу-

Экои. 1. Мешок из рафии. 2. Ступка. Дерево. 3. Миска из тыквы. 4. Калебас, оплетённый бисером и каури. 5. Ковш из тыквы. 6. Маска-наголовник. (3—4, Музей антропологии и этнографии имени Петра Великого. Ленинград). Экои искусство. 7. Янусовидная маска-шлем. Дерево, кожа, роспись. Музей антропологии и этнографии имени Петра Великого. Ленинград.



7

го. У янусовидных (двойных) масок-шлемов лица разительно несхожи (молодое и старое, мужское почти чёрное и белое женское и т. д.). Круглая скульптура встречается у экои сравнительно редко: человеческие фигуры, оскаленные лица к-рых повторяют в утрированном виде лица масок, уступают им в пластич. выразительности. Их отличит. признак — редко встречающиеся в афр. скульптуре подвижные кисти рук и коленные суставы.

Лит.: Мириманов В. Б., Основные тенденции развития изобразительного искусства эпохи классообразования, в кн.: Советское искусствознание, 79, в. 1, М., 1980.

Н. Е. Григорович.

ЭКОНОМИ́ЧЕСКАЯ КОМИ́ССИЯ ООН ДЛЯ А́ФРИКИ (ЭКА), созд. в 1958. Штаб-квартира — в г. Аддис-Абеба (Эфиопия). Комиссия объединяет 50 стран Африки (ЮАР формально является также её членом, но с 1963 отстранена от участия в работе ЭКА из-за проводимой ею политики расизма и апартхейда; Намибия является ассоцииров. членом) с целью ускорения экономич. и социального прогресса в этих странах. Осн. направление деятельности ЭКА — разработка рекомендаций государствам-членам относительно их стратегии развития, а также осуществление определённых мер на межгос. уровне, призванных способствовать реализации этих рекомендаций. Комиссия сотрудничает с др. экономич. орг-циями ООН (ФАО, ЮНКТАД, ЮНИДО и др.), а также с ОАЕ. Высш. орган ЭКА — ежегодная конференция министров, ответственных за экономич. развитие, финансы и планирование. ЭКА создала неск. н.-и., учебных, проектных и др. орг-ций, к-рые призваны способствовать экономич. развитию афр. стран путём подготовки для них нац. кадров, разработки разл. проектов и содействия их осуществлению на межгос. уровне. Среди учебных и исследовательских учреждений ЭКА — *Африканский институт экономического развития и планирования*, Ин-т социальных исследований (г. Триполи, Ливия) и др. К проектным орг-циям относятся 5 региональных центров многонац. программирования, расположенных в гг. Яунде (Камерун), Гисеньи (Руанда), Лусака (Замбия), Ниамей (Нигер) и Танжер (Марокко).

С первых лет деятельности ЭКА уделяет большое внимание разработке концепции развития стран Афр. континента. Ею подготовлен ряд общеафр. экономич. программ, предназначенных стать основой нац. плановых стратегий развития государств-членов. Наиб. важные из них — Принципы реализации нового междунар. экономич. порядка в Африке (1976—1981—1986), Стратегия развития для Африки на третье десятилетие ООН (1981—90) (Афр. стратегия развития на 80-е гг.) и Лагосский план действий.

Одним из гл. направлений экономич. развития государств-членов во всех этих документах считается индустриализация. В 1979 была принята спец. Программа десятилетия пром. развития для Африки на 80-е гг. С кон. 70-х — нач. 80-х гг. комиссией уделяется особое внимание разработке мер по ускорению развития с.-х-ва — гл. обр. с целью достижения государствами-членами самообеспеченности продовольствием. В 1978 ЭКА совместно с ФАО разработала региональный прод. план для Африки. Одним из важнейших принципов всей экономич. концепции ЭКА является коллективная опора на собств. силы, под к-рой понимаются совместные усилия афр. гос-в по достижению в перспективе самообеспеченности осн. средствами произ-ва, капиталом, квалифициров. рабочей силой, сырьём и продовольствием. Такие усилия должны дополнять мероприятия по достижению самообеспеченности на нац. уровнях. Для реализации коллективной опоры на собств. силы комиссия всячески пропагандирует и поддерживает экономич. сотрудничество между государствами-членами. Согласно Афр. стратегии развития на 80-е гг., к 2000 г. намечено создание афр. общего рынка.

С. А. Бессонов.

ЭКОНОМИ́ЧЕСКОЕ СООБЩЕ́СТВО ГОСУДА́РСТВ ЦЕНТРА́ЛЬНОЙ А́ФРИКИ (Communauté économique des Etats de l'Afrique Centrale), межгосударственный интеграционный союз. Созд. в 1983. Включает 10 стран Центр. Африки: Бурунди, Габон, Заир, Камерун, Конго, Руанду, Сан-Томе и Принсипи, Чад, Центральноафр. Республику и Экв. Гвинею.

Гл. цели сообщества: проведение согласованной политики в сфере с. х-ва, пром-сти, разработки полезных ископаемых, транспорта, связи и торговли; выработка единой системы таможенного регулирования (отмена пошлин во взаимной внеш. торговле между странами — членами сообщества, устранение ограничений и препятствий для свободного перемещения в рамках сообщества капиталов, имущества, рабочей силы); унификации валютно-финанс. деятельности (создание общей единой системы клиринговых и безвалютных расчётов с целью интенсификации интеграц. процессов, внеш. торговли, пром. кооперации).

Создан спец. Фонд сотрудничества и развития, средства к-рого в первую очередь предоставляются наименее развитым странам — членам сообщества.

В. В. Павлов.

ЭКОНОМИ́ЧЕСКОЕ СООБЩЕ́СТВО ЗАПАДНОАФРИКА́НСКИХ СТРАН (Economic Community of West African States — ECOWAS, ЭКОВАС), созд. в 1975. Участвуют 16 гос-в: Бенин, Буркина-Фасо, Гамбия, Гана, Гвинея, Гвинея-Бисау, Кабо-Верде, Кот-Дивуар, Либерия, Мавритания, Мали, Нигер, Нигерия, Сенегал, Сьерра-Леоне и Того. Высш. орган — конференция глав гос-в и пр-в, к-рая созывается не реже 1 раза в год. Исполнит. орган — Совет министров, созываемый 2 раза в год. Постоянный адм. орган — Исполнит. секретариат с местопребыванием в Лагосе (Нигерия).

Согласно уставу, целями сообщества являются упразднение торг. и таможенных барьеров между членами ЭКОВАС, координация политики в области развития пром-сти и с. х-ва, осуществление свободного перемещения рабочей силы и капиталов, а также «упорядоченное расширение торговли» с остальным миром. В перспективе предусмотрено создание региональной инфраструктуры, а также введение в обращение региональной ден. единицы. В рамках ЭКОВАС действует Фонд сотрудничества, компенсации и развития с местопребыванием в Ломе (Того). Финансируется за счёт взносов государств-членов, а также из иностр. источников. В директорат фонда входят министры финансов всех стран — членов сообщества. Капитал фонда св. 50 млн. долл., из них 60% приходится на взносы Нигерии и БСК.

В апр. 1978 по инициативе Нигерии, Сенегала и Того на 3-й конференции глав гос-в и пр-в в Лагосе был подписан Пакт о ненападении. Его участники взяли на себя обязательство «воздерживаться от нападения друг на друга и признавать в качестве постоянных существующие между ними границы». В мае 1981 во Фритауне (Сьерра-Леоне) на 6-й конференции глав гос-в и пр-в был подписан Протокол о взаимопомощи в области обороны, разработанный спец. к-том ЭКОВАС. Гвинея-Бисау, Мали и Кабо-Верде от его подписания воздержались. Протоколом предусматривается создание объединённых вооруж. сил, определяются масштабы и формы регионального сотрудничества в области обороны. На 9-й конференции глав гос-в и пр-в в нояб. 1984 в Ломе (Того) было поддержано решение сессии Ассамблеи ОАЕ о создании спец. фонда помощи для стран, расположенных южнее Сахары.

Кабуйа Хасан.

ЭКОНОМИ́ЧЕСКОЕ СООБЩЕ́СТВО ЗА́ПАДНОЙ А́ФРИКИ (Communauté économique de l'Afrique de l'Ouest — CEAO, КЕАО), субрегиональная экономич. организация, созданная вместо Таможенного союза гос-в Зап. Африки, существовавшего с 1959. Объединяет Бенин, Буркина-Фасо, Кот-Дивуар, Мавританию, Мали, Нигер и Сенегал. Того имеет статус наблюдателя. Договор о создании подписан на конференции в Бамако в 1972 (вступил в силу 1 янв. 1974).

Гл. цели КЕАО: проведение активной политики экономич. интеграции, улучшение инфраструктуры государств-членов, ускорение их индустриализации, развитие торговли внутри сообщества. Для этого предусматривалось введение единого таможенного тарифа, свободный обмен рабочей силой и движением капиталов, создание фондов развития и содействия региональному развитию.

Высш. орган КЕАО — конференция глав гос-в и пр-в, исполнит. властью обладает Совет министров, в к-ром каждая страна-участница представлена 2 министрами. Штаб-квартира — в Уагадугу. Страны — члены КЕАО входят также в ЭКОВАС.

Предусматривается образование таможенного союза для торговли с.-х. товарами, учреждение зоны организованного обмена пром. продукцией, учреждение общего фонда развития для компенсации потерь стран-импортёров; обсуждались вопросы борьбы с наступлением пустыни, план водоснабжения в сел. местности; для создания в Бамако регионального Центра солнечной энергии выделено 10 млрд. афр. фр. КФА, предпринимаются усилия по унификации трансп. системы. В рамках КЕАО действует Центр. банк гос-в Зап. Африки. В июне 1977 на конференции в верхах в Абиджане подписан Договор о ненападении и содействии в области обороны (включая Бенин и Того).

Кабуйа Хасан.

ЭЛА́ЙАС, Элиас (Elias) Таслим Олавале (р. 1914), нигерийский учёный-правовед. По этнич. принадлежности йоруба. Окончил Лондонский ун-т (1944). Д-р юридич. наук (1963). Будучи стипендиатом ЮНЕСКО при Манчестерском ун-те, преподавал в нём юриспруденцию и социальную антропологию (1951—53). Занимался науч. работой в Ин-те Британского содружества (1954) и в Оксфордском ун-те (1955). В ун-те Дели (Индия) основал Отдел афр. исследований (1956). В 1957—60 руководил Школой востоковедения и афр. исследований при Лондонском ун-те. Возглавлял от ООН комиссию по оказанию помощи в составлении конституции Конго (1961). Первый ген. прокурор и мин. юстиции независимой Нигерии (1960—66); был ген. прокурором и комиссаром юстиции при воен. режиме (1966—71), гл. судьёй Нигерии; избирался членом Междунар. суда ООН в Гааге. Чл. ряда науч. советов и об-в Нигерии, Великобритании, США.

Соч.: Ghana and Sierra Leone. The development of their laws and constitutions, L., 1962; Government and politics in Africa, 2 ed., N.Y., 1963; The Nigerian legal system, 2 ed., L., [1963]; Nigeria. The development of its laws and constitution, L., 1967; Law in a developing society, [Lagos], 1969; Africa and the development of international law, Leiden, 1972; The judicial process in commonwealth Africa, Legon, 1977.

И. Т. Катагощина.

ЭЛГОН (Elgon), потухший щитовидный вулкан в Вост. Африке, к С.-В. от оз. Виктория, на границе Кении и Уганды. Выс. до 4322 м. Предполагают, что щит Э. (диаметр св. 60 км) представляет собой неск. слившихся щитовидных вулканов. В составе пород — агломераты, туфы, нефелинитовые и фонолитовые лавы. На склонах — горные леса и заросли бамбуков, у подножия — плантации кофе и бананов.

ЭЛДОРЕ́Т (Eldoret), город на З. Кении. 50 тыс. жит. (1979). Ж.-д. станция. Пищевкус. (муком., мясо-молочная), текст. пром-сть.

«ЭЛЕКТРИ́СИТИ СЭПЛА́Й КОММИ́ШЕН» (Electricity Supply Comission — ESCOM, ЭСКОМ), гос. электроэнергетич. корпорация в ЮАР. Осн. в 1923. Активы 7,6 млрд. рэндов (1980). Входит в первую пятёрку крупнейших корпораций ЮАР. В 1980 поставила 93% потреблённой в ЮАР электроэнергии (60% электроэнергии, потреблённой в Африке). Принцип ЭСКОМ — «ни прибыли, ни убытка» — предоставление дешёвой электроэнергии. Располагает 20 крупными и рядом мелких ТЭС, угольными шахтами. На долю ЭСКОМ приходится ок. $^1/_2$ угля, потребляемого в ЮАР. Доля ГЭС невелика. Создана единая энергосистема (длина линий электропередач более 100 тыс. км).

Существует программа удвоения произ-ва ЭСКОМ к кон. 80-х гг. стоимостью 11 млрд. рэндов. Важнейший проект — Куберская АЭС, к-рая войдёт в строй в сер. 80-х гг. ЭСКОМ стремится создать единую энергосистему Юж. Африки (первые шаги — получение электроэнергии с ГЭС Кабора — Басса и ГЭС на р. Кунене).

Местонахождение — г. Йоханнесбург.

В. М. Шаринова.

ЭЛЕФАНТИ́НА, остров в верх. течении р. Нил, напротив г. Асуан. В древности пограничный пункт между Египтом и Кушем, центр торговли между ними (слоновая кость, минералы, золото и др. товары); на Э. находился одноимённый город—центр 1-го нома Верх. Египта. Сохранились остатки храмов эпохи Древнего и Среднего царств, гранитная триумфальная арка (4 в. до н.э.), нилометр (с отметками уровней наивысших подъёмов воды); гробницы номархов и некрополь с мумиями священных баранов в кам. саркофагах. Найдены папирусы 25 в. до н.э., архивы местных номархов и иудейской воен. колонии 6—5 вв. до н.э. на Э.

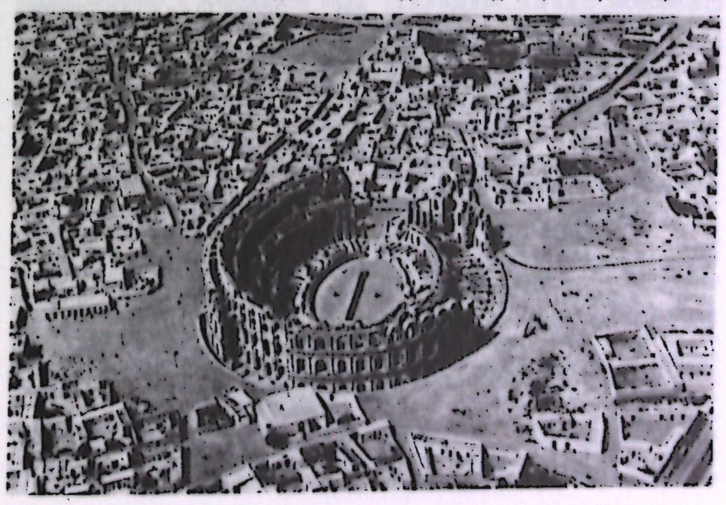

Эль-Джем. Амфитеатр. 3 в.

ЭЛМИ́НА, Эльмина (Elmina), Сан-Жоржида-Мина, город в Гане. Первый европ. форт на побережье тропич. Африки, осн. в 1482 португальцами. Гл. торговый (золото, с 18 в. — рабы) и воен.-опорный пункт португальцев (с 1637 — голландцев) в Зап. Африке. В 1872 перешёл к Великобритании. Разрушен во время 6-й англо-ашантийской войны (см. *Англо-ашантийские войны*). Как порт Э. потеряла значение в 1921. Ныне в замке Э. создан историч. музей.

В. А. Попов.

ЭЛЬ-АБЬЯ́Д, Энгела, мыс на побережье Средиземного м., на С. Туниса. Самая сев. точка Африки (37°20′ с. ш. и 9°51′ в. д.).

ЭЛЬ-АРИ́Ш, город на С.-В. Египта, близ побережья Средиземного м. Адм. ц. мухафазы Сев. Синай. 10 тыс. жит. Торг.-транзитный пункт на ж. д. Газа (территория араб. гос-ва) — Эль-Кантара (зона Суэцкого канала).

ЭЛЬ-АЮ́Н, город в Зап. Сахаре. 28 тыс. жит. (1976). Торг. центр. Близ Э.-А. — порт по вывозу фосфоритов (из м-ния Бу-Краа).

ЭЛЬ-ГАЗА́ЛЬ, Бахр-эль-Газаль, река на Ю.-З. Судана, левый приток Белого Нила. Образуется слиянием рр. Эль-Араб и Джур у насел. пункта Габат-эль-Араб. Длина от места слияния 240 км. Протекает среди болот; в период летних дождей судоходна от г. Вау (на р. Джур), после спада воды — от места слияния истоков.

ЭЛЬ-ДЖАДИ́ДА (быв. Мазаган), город на З. Марокко. Адм. ц. пров. Эль-Джадида. Ок. 100 тыс. жит. (1980, оценка). Порт на Атлантич. побережье. Пр-тия рыбоконс., деревообр. и текст. пром-сти. Вывоз рыбопродуктов, с.-х. продукции. Осн. в нач. 16 в.

Г. Н. Уткин.

ЭЛЬ-ДЖЕМ, Джем, совр. название рим. г. Тисдрус в Тунисе, между Сусом и Сфаксом. Расцвет — в 3 в. Руины жилых домов с мозаиками («Дом дионисийской процессии»), 2 амфитеатров (поздний — 3 в.; 3-ярусная аркада выс. 26 м с 60 арками и полуколоннами коринфского и композитного ордера, дл. арены 65 м), цирка, терм, цистерн. Мозаики и скульптура из Э.-Д. ныне в Нац. музее Бардо в Тунисе.

Лит.: Guasco M., Thysdrus (El Gem), Sfax, 1938.

Т. П. Каптерева

ЭЛЬ-КСАР-ЭЛЬ-КЕБИ́Р (быв. Алькасаркивир), город на С.-З. Марокко, в пров. Тетуан. Ок. 60 тыс. жит. (1980, оценка). Торг.-ремесл. центр. Полукустарные пр-тия по произ-ву тканей, гончарных изделий, мебели. Осн. в 8 в.

Г. Н. Уткин.

ЭЛЬ-МАНСУ́РА, Мансура, город в Египте, в сев.-вост. части дельты Нила. Адм. ц. мухафазы Дакахлия. 259 тыс. жит. (1976). Торг.-трансп. центр. Узел жел. и автодорог, порт на правом берегу

рукава Думьят. Хл.-бум. и пищевкус. пром-сть. Ремёсла.

ЭЛЬ-МАРДЖ (итал. назв. — Барка), город на С.-В. Ливии, на зап. склонах Эль-Ахдар, в Киренаике. 25,8 тыс. жит. (1973). Узел шосс. дорог на приморской автомагистрали. Центр с.-х. р-на (оливы, зерновые, жив-во). Пищ. (оливковое масло, мука, мясные продукты) пром-сть. Прядильно-ткацкая ф-ка. Город отстроен заново после землетрясения 1962.

ЭЛЬ-МАХА́ЛЛА-ЭЛЬ-КУ́БРА, город в Египте, в центр. части дельты Нила, в мухафазе Гарбия. 292 тыс. жит. (1980). Ж.-д. станция, узел автодорог. Крупный центр текст. (гл. обр. хл.-бум.) пром-сти.

ЭЛЬ-МАХА́СНА, могильник додинастич. периода у г. Абидос в Верх. Египте. Древность — 4-е тыс. до н.э. Раскопки англ. археологов Э. Р. Эртона и У. Л. Лоута в 1908. Открыто ок. 300 погребений. Б. ч. погребённых помещалась в овальные ямы на циновки (или заворачивалась в циновки) в скорченном положении; известны также погребения в глиняных или дерев. гробах. Поздние могилы — четырёхугольные, с обкладкой из кирпича и дерев. перекрытием. Встречаются парные и коллективные погребения. Инвентарь женских погребений — браслеты и булавки из слоновой кости, гребни, подвески, каменные, реже серебряные или золотые бусы, глиняные статуэтки, керамика. Мужские погребения содержали мало инвентаря. Материалы могильника отражают процессы разложения первобытнообщинного строя.

Лит.: Ayrton E. R., Loat W. L. S., Pre-dynastic cemetery at EL Mahasna, L., 1911.

ЭЛЬ-МЕ́КТА, стоянка капсийской культуры близ г. Гафса в Тунисе. Исследовалась в 1-й пол. 20 в. франц. археологами Ж. де Морганом, Р. Вофреем и др. Кам. орудия, типичные для капсийской культуры, — длинные скребки, резцы из правильных пластин и др. Открыто много микролитов — трапеций, сегментов, пластин с притупленным краем, с выемками и др.

Лит.: [Борисковский П. И., Григорьев Г. П.], Возникновение человеческого общества. Палеолит Африки, Л., 1977.

ЭЛЬМЕНТЕ́ЙТА, Эльментейта (Elmenteita), археол. культура эпохи неолита (5-е тыс. до н.э.) в Вост. Африке. Названа по могильнику (в пещере Гэмбл) у одноим. оз. в Кении. Погребения в скорченном положении, пересыпаны красной охрой. Орудия из обсидиана: удлинённые пластины с затупленным краем, скребки, резцы, микролиты. Керамика — кубки и кувшины. Находки кам. сосудов и разнообразных бус свидетельствуют о связях с др. неолитич. культурами.

Эльментейта.



Лит.: Алиман А., Доисторическая Африка, пер. с франц., М., 1960.

ЭЛЬ-МИ́НЬЯ, город в Египте, на левом берегу р. Нил, в центр. части Верх. Египта. Адм. ц. мухафазы Эль-Минья. 146 тыс. жит. (1976). Торг.-трансп. центр с.-х. р-на. Пр-тия текст. (хл.-бум., шерст.), кож.-обув. и сах. пром-сти. Ремёсла.

ЭЛЬ-ОБЕ́ЙД, город в центр. части Судана. Адм. ц. региона Кордофан. 140 тыс. жит. (1983). Узел жел. и автодорог, связывающих пустынно-скотоводч. р-ны страны, а также центры по сбору гуммиарабика с долиной Нила и Порт-Суданом. Крупнейший в мире рынок гуммиарабика. Авторемонтные мастерские, мыловар. з-д. Филиал б-ки Британского совета в Хартуме.

ЭЛЬ-ОМА́РИ, археол. культура эпохи неолита (4-е тыс. до н.э.) в Нижнем Египте. Названа по одноим. поселению у Хелуана. На поселениях открыты следы лёгких тростниковых хижин, зерновые ямы и погребения в скорченном положении на левом боку, завёрнутые в циновки или шкуры, без инвентаря. Орудия из кремня (лезвия составных серпов, ножи, наконечники стрел) и др. камня (полированные тёсла, мотыги, зернотёрки), из раковин (рыболовные крючки). Сосуды глиняные (прямостенные банки и шаровидные бутыли) и базальтовые. В х-ве наряду с земледелием (пшеница, ячмень, лён, вика) и жив-вом (бык, коза, собака) значит. роль играли охота, рыб-во и собирательство.

Лит.: Чайлд Г., Древнейший Восток в свете новых раскопок, пер. с англ., М., 1956.

ЭЛЬ-ФАЙЮ́М, Файюм, Мединет-эль-Файюм, город в Египте, в оазисе Файюм, у оросит. канала Юсуф. Адм. ц. мухафазы Эль-Файюм. 167 тыс. жит. (1976). С другими городами Египта связан жел. и шосс. дорогами. Пр-тия пищевкус. и текст. (хл.-бум., шерстяная) пром-сти.

Расположен на месте др.-егип. Шедета (греч. Крокодилополь, Арсиноя) — центра почитания крокодилового божества Себека. Сохранились архит. фрагменты храма Себека. Мечеть Азил-бея (1497—99). Ср.-век. центр произ-ва художеств. стекла.

Н. А. Дмин, Р. Д. Шуринова (архитектура).

ЭЛЬ-ФА́ШЕР, город в зап. части Судана, на плато Дарфур, на шоссе Эль-Генейна — Эль-Обейд. Адм. ц. региона Дарфур. 43 тыс. жит. (1978). Автодорогами связан с Асьютом (Египет, быв. т. н. сорокадневный караванный путь) и Вади-Хальфа. Центр оазиса Эль-Фашер в скотоводч. р-не. Торговля зерновыми, масличными, хлопчатником, табаком.

«ЭЛЬФ-ГАБО́Н» (Elf-Gabon), смешанная компания, занятая добычей нефти в Габоне. Осн. в 1973. Капитал 22,5 млрд. фр. КФА (1980). Осн. участник — франц. гос. компания «Эльф-Акитен» (46,8% акций). В 1976 Габон увеличил свою долю участия с 10 до 26%. Добыча нефти, составлявшая в сер. 70-х гг. ок. 11 млн. т, снижается в связи с истощением разведанных запасов. В 1979 на долю «Э.-Г.» приходилось 7 млн. т из общей добычи нефти в стране в 9,8 млн. т. Местонахождение — г. Порт-Жантиль.

В. К. Виганд.

«ЭЛЬФ-КО́НГО» (Elf-Congo), смешанная компания, занятая добычей нефти в Конго. Осн. в 1969. Капитал 1 млрд. фр. КФА (1978). Осн. участник — франц. гос. компания «Эльф-Акитен» (80% акций). Добыча нефти (м-ния Эмерод и Лоанго) составляет ок. 2 млн. т. Местонахождение — г. Браззавиль.

В. К. Виганд.

ЭЛЬ-ХА́МРА (араб. — Красная), Хамада-эль-Хамра, пустынное каменистое плато на С.-З. Ливии, в Триполитании. Протяжённость с З. на В. ок. 700 км. Сложена известняками мелового возраста. Выс. 450—500 м. Круто обрывается на С. (уступ Джебель-Нефуса, 968 м) и на Ю. Безводно.

ЭЛЬ-ХОСЕ́ЙМА (быв. Алусемас, Вилья-Санхурхо), город на С. Марокко. Адм. ц. пров. Эль-Хосейма. Ок. 20 тыс. жит. (1980, оценка). Рыболовный порт на Средиземномор. побережье. Пр-тия рыбоконс., текст., мыловаренной пром-сти. Летний курортный центр.

Г. Н. Уткин.

ЭМЕРИ (Emery) Уолтер Брайан (1903—1971), англ. археолог-египтолог. Окончил Ливерпульский ун-т (1923). Проф. египтологии в Лондонском ун-те (1951—70). Принимал участие в раскопках Амарны (1923—24), Луксора, Арманта (1924—28). Руководил археол. экспедициями в Нубии (1929—35), в сев. Саккаре (1935—39), где открыл гробницы царей первых двух династий Египта.

Соч.: Nubian treasure, L., 1948; Excavations at Saqqara. Great Tombs of the First dynasty, v. 1—3, L., 1949—58; Archaic Egypt, L., 1962; Egypt in Nubia, L., 1965.

ЭМИН-ПАША́ (Emin Pascha) (наст. имя и фам. — Эдуард Шнитцер,Schnitzer) (1840—1892), нем. врач, путешественник, колон. деятель. В 1865—74 — в Османской империи, где принял ислам (взял имя Мухаммед аль-Эмин). С 1876 на службе у егип. пр-ва, чиновник администрации Экв. пров. в Судане (с 1878 её губернатор). В 1888 ему пожалован титул паши. В 1877—89 совершил ряд экспедиций в верховье Белого Нила и р-н Великих афр. озёр. В 1890 поступил на службу к герм. пр-ву и возглавил экспедицию в р-н между оз. Виктория и Альберт (совр. Мобуту-Сесе-Секо) для распространения здесь герм. влияния. Однако по Гельголандскому договору 1890 оз. Альберт было исключено из герм. сферы влияния, и экспедиция Э. направилась в Танганьику, а затем в Камерун. Э. был убит в Канене на терр. Конго араб. работорговцами.

Автор большого числа публикаций в нем. науч. журналах.

Лит.: Stuhlmann F., Mit Emin Pascha ins Herz von Afrika, B., 1894.

ЭМИ́Р, амир (араб., повелитель), в мусульм. странах титул правителя или лица, принадлежащего к правящей династии. Халифы, начиная с Омара (правил в 634—644), носили титул эмир аль-муминин («повелитель правоверных»); так титуловались также Фатимиды, Ростемиды, Аглабиды, Зириды, Хаммадиды, Альмохады, испанские Омейяды, Хафсиды, шерифы Марокко. Правители, признававшие сюзеренитет Аббасидов, напр. Альморавиды, принимали титул амир аль-муслимин («повелитель мусульман»). Титулы Э. и эмир аль-муминин носил *Абд аль-Кадир.* Э. называют также наместников областей, военачальников, командиров мамлюков.

В. В. Наумкин.

ЭНВО́НВУ (Enwonwu) Бенедикт (Бен) (р. 1921), нигерийский скульптор, живописец, график и мастер монументального иск-ва. Окончил Школу изящных иск-в Слейда в Лондоне (1946). С нач. 50-х гг. федеральный советник нигерийского пр-ва по иск-ву. Принимал активное участие в организации Нигерийского музея



Бен Энвонву. «Эньянгу». Скульптура перед зданием Нигерийского музея. Лагос.

в Лагосе. Ряд работ Э. выполнен в европ. реалистич. манере, другие произв. отмечены поисками т. н. африканского стиля. Произв.: статуя королевы Елизаветы II (бронза, 1958), статуя «Знание» в Нигерийском ин-те междунар. исследований (бронза), «Эньянву» — бронз. скульптура перед зданием Нигерийского музея, Лагос; «Голова девушки» (терракота), «Воскресший Христос» (дерево, капелла Ибаданского ун-та); 6 скульптур у здания газ. «Дейли Миррор» (1961, Лондон); серия «Африканские танцы» (1960-е гг., гуашь), «Туту» (1973).

Соч.: Problems of the African artist today, «Présence Africaine», 1956, № 8—10; Colloque sur la fonction et signification de l'art nègredans la vie du peuple et pour le peuple, t. 1, P., 1967.

Лит.: Григорович Н. Е., О двух художниках Нигерии [Б. Энвонву и Ф. Идубор], «Искусство», 1964, № 5; *его же,* Два африканских скульптора [К. Антубам и Б. Энвонву], в кн.: Советская скульптура, 77, М., 1979.

Н. Е. Григорович.

ЭНДРЮС (Andrews) Уильям Генри (1870—1950), деятель рабочего и коммунистич. движения Юж. Африки. Род. в г. Лейстон (Великобритания) в семье рабочего. В Юж. Африку переселился в 1893. В 1902 выступил с предложением об организации первого в стране союза квалифициров. и неквалифициров. рабочих. С этого времени становится одним из лидеров рабочего движения Юж. Африки. В 1904—12 Э. — руководитель профсоюза рабочих-механиков. В 1909 избран пред. Юж.-афр. лейбористской партии (ЮАЛП), в 1912 — чл. парламента ЮАС. В качестве чл. парламента принимал активное участие в забастовочном движении, охватившем страну в 1913—14. В 1915 порвал с ЮАЛП, выступив против империалистич. войны. Вышедшая из ЮАЛП группа левых во главе с Э., Д. А. *Джонсом,* С. П. *Бантингом* создала в 1915 *Интернациональную социалистическую лигу;* Э. был избран её председателем, а с основанием в 1921 Коммунистич. партии Юж. Африки (ныне *Южноафриканская коммунистическая партия,* ЮАКП) — её ген. секретарём. В 1922 избран чл. Исполкома Коминтерна. В 1938—49 нац. пред. ЮАКП. Неоднократно приезжал в СССР.

Соч.: Class struggles in South Africa, Cape Town, 1941; The communist's replay, Report by the National Chairman of South African Communist Party at opening of National conference... 3-d — 6-th January 1947, Johannesburg, 1947.

Лит.: Давидсон А. Б., Южная Африка. Становление сил протеста, 1870—1924, М., 1972; Лерумо А., 50 лет борьбы. История Южно-Африканской коммунистической партии, 1921—1971, пер. с англ., М., 1973; Саре R. K., Comrade Bill: the life and times of W. H. Andrews, workor's leader, Cape Town, [1944].

А. Б. Давидсон.

ЭН-НАХУ́Д, город в зап. части Судана. 18 тыс. жит. (1978). Торг.-трансп. центр с.-х. р-на (зерновые, масличные и др.). Сбор гуммиарабика.

ЭННЕ́ДИ (Ennedi), плато в юж. части Сахары, к Ю.-В. от нагорья Тибести, в Чаде. Выс. до 1450 м. Сильно расчленено уэдами. Ступенчато-плоские вершины покрыты низкорослыми засухоустойчивыми злаками; в долинах — заросли низкорослых деревьев и кустарников.

В Э. обнаружены комплексы наскальных росписей и петроглифов от неолита до 18 в. Древнейшие росписи (ок. 6—5-го тыс. до н. э.) — преим. выполненные белой и фиолетовой красками изображения диких животных и человека (с круглой головой, без одежды или в набедренной повязке, вооружённого палицей); в рисунках конца этого периода появляются персонажи в масках (иногда вооруж. луком), женщины с корзинами на головах, сцены охоты, танцев. 4—2-м тыс. до н. э. датируются более близкие к натуре, повествовательно-жанровые изображения — быков, хижин и их обитателей (сцены приготовления пищи, отдыха, развлечений). В многочисл. рисунках как бы летящих в галопе вооруж. всадников на лошадях (с сер. 2-го тыс. до н. э.) и верблюдах (первые вв. н. э.) постепенно усиливается тенденция к схематизации. Росписи отд. пунктов Э. (Коко, Фада, Эликео) различаются по характеру фигур и атрибутов.

Лит.: Bailloud G., Les peintures rupestres archaïques de l'Ennedi, «L'Anthropologie», 1960, t. 64, № 3—4, p. 211—34.

ЭНО́-БЕЛИНГА́ (Eno Belinga) Самюэль Мартен (р. 1935), камерунский поэт. Пишет на франц. яз. В 1965 опубл. кн. «Народная литература и музыка Чёрной Африки». Известен как автор филос. стихотворений. В поэтич. цикле «Негритянские маски» (1972) сущность человеческой жизни осмысливается как непрерывный поиск и восхождение к «высочайшим вершинам» вечного света добра, творчества, истины, любви. Органич. слияние тонкой лиричности и гражданственности характерно для поэтич. сб. Э. Б. «Камерунские баллады и песни» (1974), «Пророчество из Жоаля», «Равноденствие» (оба — 1975).

Лит.: Развитие литературы в независимых странах Африки (60—70-е гг. XX в.), М., 1980, с. 192—205.

Н. Д. Ляховская.

ЭНТА́ДА (Entada), род растений сем. бобовых (подсем. мимозовых). Ок. 40 видов, в тропиках обоих полушарий. В Африке и на Мадагаскаре 6—8 видов, распространённых в саваннах и лесах. Небольшие деревья или древесные лианы с двоякоперистыми листьями и мелкими многочисл. листочками. Плоды — бобы, крупные, с плоскими по краям и почти шаровидно вздувающимися над семенами створками. При созревании семена отламываются вместе с участками створок, к-рые служат им крылом при переносе ветром или водой. Э. пурсете, или морской боб (E. pursetha), растёт в вечнозелёных и листопадных лесах. Лиана со стволом до 15 см в диаметре, поднимающаяся на высокие деревья. Плоды самые крупные в мире (дл. до 120—130 см). Из крупных семян приготавливают напиток, заменяющий кофе. Из стеблей добывают волокно, идущее на рыболовные снасти, маты, циновки и др. Кору и семена применяют в лечебных целях.

Н. А. Базилевская.

ЭНТАНДРОФРА́ГМА (Entandrophragma), род древесных растений сем. мелиевых. 4—5 видов, в Зал. и Центр. Африке (от Гвинеи до Анголы, Заира, Судана и Уганды), растут в вечнозелёных и листопадных влажных и сухих лесах. Древесина разл. видов имеет разные коммерч. назв. и широко экспортируется (часто под общим назв. «африканское махагони», или «красное дерево»). Э. ангольская (E. angolense), или тиама, — дерево выс. до 50 м, со стройным прямым стволом (ветвится лишь с выс. 20—23 м), диаметр до 2,5 м (над подпорками). Древесина красная, темнеющая на свету, со смолистым запахом, плотная и прочная, хорошо полируется, используется на отделку интерьеров, фурнитуру, облицовку. Из коры получают коричневую краску. Э. цилиндрическая (E. cylindrica), или сапеле, душистое махагони, — дерево выс. до 65 м, диаметром до 6 м. Древесина беловатая, ядро сначала розовое, темнеющее на свету до типичного красного дерева, с красивым рисунком и устойчивым запахом, твёрдая, как у дуба, но не тяжёлая (плавает на воде). Идёт на стр-во кораблей, лодок, каноэ, домов и на фурнитуру. Устойчива против термитов. Э. полезная (E. utile), или сипо, — дерево выс. до 70 м с высокими подпорками. Древесина красно-бурая, менее ценная, используется на фанеру. Э. Кандолля, или косипо (E. candollei), — де-

рево выс. до 65 м с прямым неветвящимся (до 30 м) стволом. Древесина плотная, тяжёлая (тонет в воде), розовая, иногда не темнеющая (у старых деревьев).
Н. А. Базилевская.

ЭНТЕ́ББЕ (Entebbe), город в Уганде. 30 тыс. жит. (1983). Порт на оз. Виктория. Междунар. аэропорт. Автодорогой (35 км) связан с г. Кампала. Вирусологич. ин-т, ихтиологич. и ветеринарный центры. Юридич. уч-ще. Кр. ботанич. сад (осн. в 1898, первый в Африке). Осн. как англ. гарнизонный пост в 1893. В 1894—1962 — адм. ц. брит. протектората Уганда.
А. С. Балезин.

ЭНУ́ГУ (Enugu), город в Юж. Нигерии. Адм. ц. шт. Анамбра. 200 тыс. жит. (1985). Расположен на пересечении Восточной ж.-д. магистрали (Порт-Харкорт — Кадуна) с шосс. дорогами. Центр кам.-уг. басс. В Э. и близ него цем., асбестоцем., газовый, сталепрокатный з-ды; пр-тия пищ. и полиграфич. промсти, лесопилки, гончарное произ-во. Осн. в 1915—17. Э. — город с неправильной сетью улиц, застраивается по плану, разработанному под руководством англ. арх. Э. Р. Коллистера, многоэтажными зданиями (правительств. здание с 17-этажным конторским блоком, 1961, и др.). В Э. — ун-т, учительский и технологич. колледжи, Ин-т экономич. исследований.

ЭПАНЬЯ ЙОНДО́ (Epagna, Epanya-Yondo) Элолонге (р. 1930), камерунский поэт. Пишет на франц. яз. Учился в Парижском ун-те (Сорбонна). По образованию юрист и филолог, Э. Й. неск. лет работал в парижском Ин-те социальных исследований в секции социологии Чёрной Африки. Тогда же им написана работа «Устная литература Камеруна и её социальная функция». В 1960 опубл. сб. антиколон. стихов под назв. «Камерун! Камерун!» (рус. пер. 1963). Для творчества Э. Й. характерна тесная связь с нар. песенной традицией. Поэтич. творчество Э. Й. вошло в антологию «Девять камерунских поэтов», составленную бельг. исследовательницей Лилиан Кестелот и изд. в Яунде в 1965.

Лит.: Потехина Г. И., Очерки современной литературы Западной Африки, М., 1968, с. 116—19.
Н. Д. Ляховская.

«ЭР ЛИКИ́Д» (L'Air Liquide), частная компания Франции, занятая произ-вом кислорода и др. газов для пром. и мед. потреблений. Осн. в 1902. Капитал — 500 млн. франков (1980). В Африке имеет филиалы в Тунисе, Марокко, Сенегале, Кот-Дивуар, ЦАР, Мали, Мавритании, Камеруне, Конго, Бенине, Гвинее, Того, Нигере, Буркина-Фасо, в ведении к-рых находятся заводы по произ-ву кислорода и ацетилена.
В. К. Виганд.

ЭРГ (араб.), назв. песчаных пустынь в Сев. Африке. Расположены обычно в понижениях рельефа. Характерны песчаные гряды (выс. до 200—300 м), вытянутые в направлении господствующих ветров (напр., Большой Восточный Э., Западный Э.).

ЭРГ БОЛЬШО́Й ВОСТО́ЧНЫЙ, песчаная пустыня на С. Сахары, гл. обр. в Алжире (вост. окраины в Тунисе и Ливии). Пл. св. 100 тыс. км². Образовалась за счёт перевевания песков внутр. дельты уэда Игаргар. Преобладают грядовые пески выс. до 300 м, закреплённые редкими злаками и разделённые галечниково-глинистыми проходами (гасси). М-ния нефти (Хасси-Месауд, эль-Гасси и др.) и природного газа. Кр. оазисы: Уаргла, Туггурт, Гадамес.

ЭРГ БОЛЬШО́Й ЗА́ПАДНЫЙ, песчаная пустыня на С.-З. Сахары, в Алжире. Пл. ок. 80 тыс. км². Образовалась на месте высохшего озера. Рельеф песков ячеистый, дюны (выс. до 300 м) закреплены злаками и кустарниками. В глинистых проходах между песками (гасси) — эфемерная растительность. На Ю. и В., где грунтовые воды залегают неглубоко, многочисл. оазисы. По зап. и вост. окраинам — автодороги в Центр. Сахару.

ЭРГАМЕ́Н, Аркамон (греч., мероитское Аракакамани или Аркамани), царь *Мероитского царства* в 3 в. до н. э. Об Э. как гос. реформаторе сообщают Диодор Сицилийский и Страбон. Перебив жрецов мероитского храма Амона, санкционировавших избрание царя и устанавливавших срок его жизни, Э. прекратил действие обычая, восходившего к нормам родового строя. Был установлен культ нового бога — львиноголового Апедемака как бога-хранителя царя, олицетворения его силы и воинской доблести. Создано мероитское письмо. По образцу егип. армии был введён новый род войск — боевые слоны. При Э. Мероэ было открыто для экономич., политич. и культурных контактов с эллинистич. миром.

Лит.: Кацнельсон И. С., Напата и Мероэ — древние царства Судана, М., 1970; Haycock B. G., Towards a date for King Ergamenes, «Kush», Khartoum, 1965, v. 13; Wenig St., Bemerkungen zur Chronologie des Reiches von Meroe, «Mitteilungen des Instituts für Orientforschung», 1967, Bd 13, H. 1.
С. Я. Берзина.

ЭРГИ́ДИ, песчаная пустыня на З. Сахары, в Алжире и Мавритании. Полоса дюн дл. ок. 400 км, шир. 50—100 км между плато Дра на С.-З. и плато Эль-Эглаб на Ю.-В. Дюны лежат на кристаллич. основании, образуют узкие гряды, закреплённые растительностью. Летние пастбища, на С.-В. — многочисл. оазисы.

ЭРГ-ШЕШ, песчаная пустыня на З. Сахары, в Алжире и Мали. Расположена во впадине между плато Эль-Эглаб и плато Танезруфт. На С., в древней дельте Сауры, — высокие (до 300 м) и длинные дюны, южнее гряды расходятся веером к Ю.-З., дюны снижаются до 50 м. Э.-Ш. — одно из наиб. жарких и сухих мест Сахары (ср. темп-ра июля св. 35°С, осадков менее 10 мм в год). Почти нет источников воды.

ЭРДИ (Erdi), плато в юж. части Сахары, в Респ. Чад. Отделено от лежащего южнее плато Эннеди безводной впадиной Мурди. Выс. до 1115 м. Сложено песчаниками. Зап. и юж. склоны расчленены уэдами. Разрежённая злаковая растительность, в уэдах — кустарники (акации, молочаи).

ЭРИКА, ерика (Erica), род растений сем. вересковых. Св. 500 видов, в тропиках и субтропиках Вост. полушария. Большинство видов в Юж. Африке. Невысокие кустарники, растущие преим. на сырых местах. Э. древовидная (E. arborea) — единств. вид, имеющий форму дерева, выс. до 15—20 м и диаметр ствола до 0,5 м, с узко-линейными или игловидными сизовато-зелёными листочками и ароматными белыми цветками. Распространена в Сев. Африке в подлеске дубовых лесов, господствует в кустарниковых зарослях высокогорий Вост. Африки выше дождевых лесов, поднимаясь до 3000 м. Создаёт неповторимый ландшафт, иногда образует редкостойный лес ниже зарослей гигантских лобелий и крестовников. В Юж. Африке Э. — характерное растение (наряду с касатиковыми, протейными и лилейными). На подвижных песках виды Э. — низкие кустарники (до 0,5 м), на холмах и в предгорьях более высокие (до 1,5 м). Хорошие закрепители песков.
Н. А. Базилевская.

ЭРИТРЕ́Я, историч. область на терр. совр. Эфиопии, возникшая в результате колониальных захватов Италии (в 19 в.). В 1882 Италия завладела портом Асэб, а в 1885 захватила порт Массауа. 1 янв. 1890 владения Италии были объединены в колонию Э. (от лат. «Mare Erythraeum» — Красное море). Попытки расширить её за счёт Эфиопии закончились поражением итальянцев в битве при *Адуа* 1 марта 1896. Итало-эфиопский мирный договор 1896 закрепил границы колонии. В 1935 Э. вновь стала плацдармом агрессии Италии, к-рая в 1936 включила её вместе с оккупированной Эфиопией в состав Итальянской Вост. Африки. К весне 1941 Э. была освобождена англо-эфиопскими войсками. До 1952 управлялась англ. воен. администрацией. Результатом борьбы Эфиопии за возвращение Э. стало образование в 1952 Федерации Эфиопии и Э. согласно решению Ген. Ассамблеи ООН от 2 дек. 1950. 14 нояб. 1962 парламент принял решение упразднить федерацию. В 50—70-е гг. в провинции развернулась вооруж. сепаратистская борьба. После нац.-демократич. революции 1974 новое руководство страны предложило мирные пути справедливого решения конфликта. Однако действия сепаратистов при поддержке нек-рых реакц. араб. режимов продолжались. Наряду с борьбой против раскольнич. элементов в области осуществляются коренные социально-экономич. преобразования, восстанавливается пром. потенциал провинции.
А. В. Елманов.

ЭРИТРИ́НА, род древесных растений, то же, что *коралловое дерево*.

ЭРИТРОФЛЕ́УМ, тали, миссандра (Erythrophleum), род растений сем. бобовых. 15 видов, в Тропич. Африке, на Сейшельских о-вах, в умеренных поясах Азии и Австралии. В Африке 5 видов, от Сенегала до Танзании и Зимбабве, в вечнозелёных и лиственных лесах и в лесных саваннах, часто по берегам рек. Э. гвинейский (E. guineense), т. н. дерево красной воды, встречается в тропиках Зап. Африки от Сьерра-Леоне до Камеруна и Габона, в галерейных лесах, местами на опушках влажных тропич. лесов, образует светлые рощи в саваннах на открытых склонах. Вечнозелёное дерево выс. до 35 м и диаметром 1 м с раскидистой кроной, двоякоперистыми довольно крупными листьями. Все части растения ядовиты, в особенности кора. Растворённый в воде кроваво-красный сок применяли как испытательный яд. Древесина тяжёлая, красная, с тёмными прожилками. Используется в стр-ве мостов, подводных частей кораблей, лодок, идёт на шпалы. Не поддаётся гниению и не повреждается насекомыми. Измельчённая в порошок кора используется местными жителями при головной боли, служит противоядием при отравлении строфантином. Э. иворензе (E. ivorense) растёт в Зап. и Вост. Африке в густых экв. лесах, лесных саваннах. Обладает теми же свойствами, что и первый вид, но менее ядовит и имеет более широкое применение в стр-ве и как леч. средство. Древесина Э. — предмет экспорта.
Н. А. Базилевская.

ЭРМАН (Erman) Адольф (1854—1937), нем. египтолог. Ученик египтологов Г. Эберса и К. Р. Лепсиуса. Проф. Берлинского ун-та с 1883. Директор Египетского музея в Берлине (с 1884). Чл. Прусской АН (1894), Баварской и др. академий. В отличие от своих предшественников, занимавшихся в основном изучением особенностей егип. письма, Э. на основе строго филологич. методов обратился к исследованию структуры егип. языка, установил его граммат. конструкцию и определил качественно отличные периоды развития (Neuägyptische Grammatik, Lpz., 1880; 2 Aufl., Lpz., 1933; Ägyptische Grammatik, B.—[u. a.], 1894; 4 Aufl., Bd 1—3, B., 1928—29). Из созданной им т. н. берлинской школы египтологов, имевшей преим. филологич. направление, вышли К. Зете, Дж. Брэстед, Б. А. Тураев, А. Гардинер и др. Э. написаны труды по истории егип. культуры и религии. Им сделана первая попытка обобщения всего, что известно о егип. цивилизации. Впервые опубликовал ряд важнейших лит. текстов. Под его руководством был подготовлен и издан самый полный словарь др.-егип. языка (Wörterbuch der ägyptischen Sprache, Bd 1—7, B. — Lpz., 1926—63; Belegstellen zu, Bd 1—6, B. — Lpz., 1935—55, hrsg. von A. Erman und H. Grapow).

Соч. (кроме указ. в ст.): Die Märchen des Papyrus Westcar, Bd 1—2, B., 1890; Ägypten und ägyptisches Leben im Altertum, Bd 1—2, Tübingen, 1923; Die Literatur der Ägypter, Lpz., 1923; Die Religion der Ägypter, B.—Lpz., 1934.

Лит.: Grapow H., Worte des Gedenkens an A. Erman..., B., 1955.

ЭР-РАШИ́ДИЯ (быв. Ксар-эс-Сук), город на Ю.-В. Марокко, на р. Зиз. Адм. ц. пров. Эр-Рашидия. Ок. 12 тыс. жит. (1975, оценка). Торг.-ремесл. центр группы оазисов в Предсахарском Марокко. Кустарная переработка с.-х. сырья. Торговля скотом, шерстью. Важный транзитный пункт на шоссе Мекнес — Эрфуд.
Г. Н. Уткин.

ЭСНА́Ф, аснаф (араб., мн. ч. от синф — вид, сорт, ряд, класс), хирф, таифа, асабийа, кар, ханта, назв. проф.-сословых объединений ремесленников в странах мусульм. Востока в ср. века и новое время. Первые упоминания об Э. относятся к 9 в. В Египте при Фатимидах уже существовали проф. сословные объединения (зачастую имевшие локальный характер — по кварталам или рынкам). Нек-рые Э. объединяли ремесленников также по этнич. и религ. признакам. Ариф — староста Э. — сначала избирался, затем назначался мухтасибом, чиновником, контролировавшим деятельность купцов и ремесленников. Ариф осуществлял контроль за организацией произва, соблюдением цен, занимался раскладкой налогов среди ремесленников. В отличие от мн. зап.-европ. цехов, Э. не имели самоуправления, не играли значит. роли в обществ.-политич. жизни городов. Кроме Э. существовали и др. формы простой кооперации ремесленников, обычно — контракты между неск. производителями с целью установления монополии в данной отрасли ремесла. В 13—14 вв. Э. получили распространение на всём Бл. и Ср. Востоке, в Сев. Африке. В нек-рых странах существовали также корпорации несвободных ремесленников, работавших в гос. мастерских. Часто Э. имели тесные связи с религ. братствами. Трёхчленной иерархии мастер—подмастерье—ученик, свойственной обычно зап.-европ. цехам, в Э., видимо, не существовало. Осн. фигурой Э. был мастер (муаллим, уста). С развитием товарно-ден. отношений верхушка Э. (в частности, совет старейшин) перестала, как правило, принимать участие в организации произва, её осн. задачей стало обеспечение уплаты членами Э. налогов, поддержание среди них порядка. С развитием капиталистич. отношений Э. постепенно пришли в упадок, в кон. 19 — нач. 20 вв. большинство их распалось или было упразднено.
В. В. Наумкин.

ЭС-СУВЕЙРА, Эсауира (быв. Могадор), город на З. Марокко. Адм. ц. пров. Эс-Сувейра. Ок. 50 тыс. жит. (1980, оценка). Порт на Атлантич. побережье. Пр-тия пищ. (гл. обр. рыбоконсервной), кожев., металлообр. пром-сти. Кустарно-ремесл. произ-во (ювелирные изделия, сосуды из меди и т. д.). Вывоз рыбопродуктов, оливкового масла, шерсти. В р-не Э.-С. — м-ния природного газа, фосфоритов.
Г. Н. Уткин.

ЭТБАЙ, горная система на В. Африки, в Египте и Судане. Протягивается вдоль берега Красного м. от дельты Нила на С.-З. до отрогов Эфиопского нагорья на Ю.-В. Ср. выс. ок. 1000 м (наиб. до 2259 м — г. Ода). Сложена докембрийскими кристаллич. сланцами и гнейсами. Круто обрывается на В. к побережью и ступенчато спускается на З. к Аравийской пустыне. Климат тропический пустынный. Небольшое кол-во осадков (ок. 200 мм в год) выпадает лишь на вост. склонах зимой; на вершинах бывают снегопады. В сухих долинах — скудная древесная растительность (тамариски, сикоморы, акации) и ксерофильные злаки.

ЭТО́ША, Этоша-пан (Etosha Pan), солончак на С. Намибии, в Юж. Африке. Расположен в обширной бессточной впадине на выс. 1065 м. Пл. ок. 4 тыс. км². В сезон дождей покрыт водой, в сухие месяцы — соляной коркой. Входит в пределы заповедника Этоша.

ЭТО́ША, Этоша-пан (Etosha Pan), нац. парк на С. Намибии. Осн. в 1907 (нац. парк с 1958). Площадь многократно менялась в пределах от 15 (с охранной зоной) до 2 млн. га, с 1975 — 2,2 млн. га. Сохраняются ландшафты сев. части песчаной пустыни Намиб, засушливых внутр. р-нов страны с типичной растительностью (кустарники, колючки, мопановые леса). Местообитание редких видов животных: чёрного носорога, горной зебры Хартмана, слона, жирафа, антилоп (канна, большой куду), страуса.

ЭФИОПИ́СТИКА, комплексная науч. дисциплина, изучающая историю, этнографию, языки и культуру народов Эфиопии. В более широком смысле Э. включает также изучение географии,



Этоша в сезон дождей.

природных богатств, экономики, совр. политич. и социального развития страны. Э. оформилась как самостоят. наука сравнительно недавно. Прежде др. историю Эфиопии изучала египтология, общие проблемы истории, языкознания и культуры — востоковедение, языки большинства населяющих её народов — семитология. Хотя первые науч. труды по Э. появились ещё в кон. 17 в., только в 20 в. в европ. яз. (сначала итал., затем франц. и англ.) возник спец. термин, обозначающий совокупность наук об Эфиопии — «эфиопские исследования» (studi etiopici; études éthiopiennes; ethiopian studies). Понятие Э. завоевало всеобщее признание после проведения 1-й Междунар. конференции эфиопистов в 1959.

Истоки Э. уходят в глубокую древность. Данные об этой стране содержатся в работах эллинистических (Гесиод, Геродот, Страбон, Диодор Сицилийский) и рим. (Помпоний Мела, Плиний Старший, Птолемей, Гелиодор) авторов. В ср. века терр. Эфиопии была известна как «Земля священника Иоанна», затем — Абиссиния.

Распространение христианства с 4 в. в гос-ве Аксум вызвало особый интерес к Эфиопии мн. народов — византийцев, армян, позже — итальянцев, португальцев. Косма Индикоплов посетил в 6 в. эту страну и оставил нек-рые сведения о ней. С Эфиопией и её нас. были хорошо знакомы арабы с доисламских времён, имевшие с эфиопами торг. и культурные связи. Когда на последователей Мухаммеда обрушились гонения, часть из них переселилась в Эфиопию. Книги араб. историков и географов *Якуби, Масуди, Ибн Хаукаля, Якута, Ибн Саида* (9—14 вв.) являются ценным источником по истории, этнографии, географии ср.-век. Эфиопии.

В ср.-век. Европе постоянный интерес к Эфиопии, начиная с 12 в., подогревался крестовыми походами и стремлением привлечь в качестве союзника в борьбе с мусульманами могуществ. христ. повелителя легендарной «Земли священника Иоанна». Центрами сбора разнообразной информации об Эфиопии стали Иерусалим и Рим, где имелись эфиоп. монастыри, а также Каир — крупнейший торг. центр того времени.

Новый период в истории Э. охватывает 16 и 17 вв. и связан с пребыванием непосредственно в Эфиопии первых европейцев-португальцев, авторов пространных записок очевидцев. Наиб. ценными из них в научном отношении являются книги Ф. Альвариша «Правдивая информация о землях священника Иоанна Индийского» (1540); М. Каштаньозу «История португальской экспедиции в Абиссинию» (1564), обширная «История Эфиопии», принадлежащая испанцу на службе португ. короля П. Паишу (первое полное издание в 1945—46). Работы этих и др. португ. путешественников, однако, долгое время оставались малоизвестными в Европе.

К кон. 17 в. в разл. странах Европы и Бл. Востока уже накопился фактич. материал об Эфиопии и её обитателях, их обычаях и языках, природных богатствах страны. Однако эти знания оставались отрывочными, несистематизированными, содержали много ошибочных утверждений и вымыслов.

Основоположником науч. Э. принято считать нем. учёного И. Лудольфа (1624—1704). Его деятельность носила энциклопедич. характер и охватывала разл. области знаний об Эфиопии — историю, этнографию, географию, филологию. Источником его сведений был проживавший долгое время в Риме эфиопский монах Григорий. Перу Лудольфа принадлежит ряд крупных работ, опубл. на лат. яз. во Франкфурте: «История Эфиопии» (1681) и обширный комментарий к ней (1691), грамматика языка геэз (1661, 1702), грамматика амхарского яз. со словарём (1698), пространный геэз-лат. словарь (1699). Книги Лудольфа были вскоре переведены на франц. и англ. яз., долгое время служили справочными и учебными пособиями по языкам и истории Эфиопии. «История Эфиопии» была переведена и на рус. яз. и подарена автором Петру I.

После Лудольфа наступил нек-рый спад в развитии Э. В кон. 18—19 вв. англичане Дж. Брюс (1730—1794) и Г. Солт (1780—1827) положили начало новому подъёму Э., совершив длит. путешествия по Эфиопии и оставив подробные науч. отчёты. Брюс счёл, что Голубой Нил берёт начало из эфиопского оз. Тана. Описание его путешествия (1790) содержит много важных сведений по географии, истории, этнографии страны. Он собрал эфиопские рукописи, переданные позднее в б-ки Оксфорда и Парижа. Солт дважды посетил Эфиопию (1805, 1809—10) и осн. внимание уделил изучению др. истории Сев. Эфиопии; особую ценность в его публикациях представляют надписи аксумского периода, поскольку впоследствии они подверглись разрушению.

В течение 19 в. мировая Э. быстро развивалась, в ней сформировались нац. науч. школы, расширилась проблематика исследований, началось систематич. критич. изучение эфиопских источников, хранящихся в европ. собраниях, стали организовываться комплексные науч. экспедиции. Характерной чертой Э. этого периода было проявление интереса к окраинным народам страны, к языкам тигринья, тигре, кушитской группе языков.

К сер. 19 в. оформилась нем. науч. школа в Э. Её основателем был А. Дильман, обогативший науку рядом содержательных трудов в области др. и ср.-век. истории Эфиопии, грамматики и лексикографии языка геэз. Среди др. учёных этой школы заслуживают упоминания Ф. Преториус, О. Митвох, К. Бецольд, австриец Л. Райниш. Значит. вклад в Э. внёс Э. Литманн, к-рый в 1905—06 руководил археол. экспедицией в столице Аксумского гос-ва. Изданные в 4 томах (1913) материалы этой экспедиции содержат богатый археол. и эпиграфич. материал по др. истории Эфиопии. Позже он возглавил новую экспедицию по изучению фольклора и лит-ры на яз. тигре (материалы изд. в 1910—15). Литманн встал во главе специально для него созданной кафедры амхарского яз. в Берлинском ун-те; прежде языки Эфиопии в ун-тах Зап. Европы преподавались на кафедрах семитологии.

В Италии основателем науч. школы в Э. стал И. Гвиди (1844—1935), автор большого числа филологич. работ. Его ученик К. Конти-Россини изучал историю и этнографию народов Эфиопии, а также языки, в частности тигринья и харари. В 1941 он основал первый науч. журнал в области Э. («Rassegna di studi etiopici»). Кр. работами в области истории, лингвистики и литературоведения Э. обогатил Э. Черулли. Его перу принадлежат историч. труд в 2 томах «Эфиопы в Палестине» (1943—47) и «История эфиопской литературы» (1956).

В кон. 19 — 1-й пол. 20 вв. во Франции основателем франц. школы в Э. стал семитолог Ж. Галеви, проф. Парижского ун-та. Первым руководителем кафедры амхарского яз. в Школе живых вост. яз. был Ф. Мондон-Видайе. Крупнейший языковед, семитолог и эфиопист М. Коэн сменил впоследствии этих двух учёных на их постах. Совр. франц. эфиописты — в основном ученики Коэна.

На рубеже 19—20 вв. одной из наиб. авторитетных в мировой Э. стала рус. школа. Большой вклад в изучение истории религии Эфиопии, археографии и языкознания внёс В. В. Болотов. Важное значение для развития Э. имели рус. экспедиции в Эфиопию Е. П. Ковалевского, А. В. Елисеева, П. Бровцына, А. К. Булатовича, Л. К. Артамонова и др. Вершиной рус. дореволюц. Э. была деятельность Б. А. *Тураева*, создавшего ряд фундаментальных трудов по истории и филологии Эфиопии, среди них: «Исследования в области агиологических источников истории Эфиопии» и «Абиссинские хроники XIV—XVI вв.». Б. А. Тураев возобновил в России преподавание эфиопского яз., начатое в Харьковском ун-те известным востоковедом Б. А. *Дорном*.

Лучшие традиции рус. школы в Э. продолжили и развили сов. учёные. Ученик Тураева И. Ю. *Крачковский* много сделал для расширения источниковой базы истории Эфиопии и изучения др. лит-ры этой страны. «Введение в эфиопскую филологию» — сводный труд по историографии мировой Э. Важный вклад в изучение амхарского яз. внёс Н. В. Юшманов. Сов. ботанико-агрономич. экспедиция во главе с Н. И. Вавиловым (1927) установила, что Эфиопия является древнейшим очагом формирования культурного земледелия. В 30-е гг. в СССР вышли монография «Абиссиния (Эфиопия)», работы И. Левина, П. Лисовского, Д. Ольдерогге.

В Эфиопии науч. изыскания впервые стали проводить в нач. 20 в. учёные, долгое время жившие в Европе. Известный писатель Афэуорк Гэбрэ Иесус опубл. на итал. яз. книги «Грамматика амхарского языка» (1905) и «Амхарский глагол» (1911). В Германии в годы перед 2-й мировой войной работал Алека Тайе (Тайе Гэбрэ Мэдхын), написавший «Историю эфиопского народа». В это же время интересные работы по языку геэз опубл. Тэкле Марьям Самхарай. На послевоен. годы падает науч. деятельность историка *Тэкле Цадык Мэкурия*. В 1951 был опубл. фундаментальный толковый словарь амхарского яз., написанный первым эфиопским учёным-лексикографом Тэсэмма Хабтэ Микаэлем.

В 50-е гг. начинается новый, современный период в истории Э., характеризующийся институционализацией Э. Создаются н.-и. центры Э., спец. издания, регулярно проводятся междунар. конференции эфиопистов. В практику Э. входит широкое применение данных антропологии и археологии, этнографии и лингвистики, конкретно-социологические опросы. Одновременно расширяется проблематика исследований — больше внимания уделяется совр. социально-экономич. проблемам, вопросам междунар. отношений, начинается систематич. изучение истории и языков ряда окраинных народов Эфиопии. В СССР гл. науч. центрами в области Э. являются Ин-т Африки, Ленинградское отделение Ин-та этнографии, Ин-т мировой лит-ры, Ин-т языкознания АН СССР, восточный ф-т ЛГУ. В области др. и ср.-век. истории работают Ю. М. Кобищанов, С. Б. Чернецов, новой и новейшей истории — И. И. Васин, М. В. Райт, В. А. Трофимов, Г. В. Цыпкин, В. С. Ягья, русско-грузинско-эфиопских и армяно-эфиопских отношений — В. Г. Мачарадзе, С. Х. Топузян, араб. источников по истории Эфиопии — З. М. Буниятов. Среди др. направлений исследований — совр. социально-экономич. преобразования (Г. Л. Гальперин, А. Г. Кокиев, В. И. Шараев, Е. С. Шерр), языкознание (Э. Б. Ганкин, Е. Г. Титов), литературоведение (М. Л. Вольпе, Г. А. Папышева, Т. Л. Тютрюмова).

Важный вклад в развитие Э. вносят учёные Польши (Н. Мантель-Нечко, А. Бартницкий) и Чехословакии (Я. Петрачек, Я. Черны).

В Великобритании гл. науч. центром Э. является Школа вост. и афр. исследований при Лондонском ун-те, издающая «Булеттин оф зе скул оф Ориентал энд Африкан стадис» («Bulletin of the School of Oriental and African Studies»). Исследования в области Э. ведутся также в Оксфордском и Манчестерском ун-тах. Последний выпускает периодический сб. «Ethiopian Studies». Наиболее известными англ. эфиопистами являются Р. Панкхерст, М. Перем, Э. Уллендорф.

Во Франции изучение истории, языков, культуры народов Эфиопии сосредоточено в Нац. ин-те вост. языков и цивилизаций в Париже, в ряде парижских ун-тов, а также в Средиземноморском ун-те в г. Экс-ан-Прованс (Ж. Леклан, Ф. Анфре, А. Како, Ж. Тубиана, Ж. Дорресс).

Италия имеет давние традиции в изучении Эфиопии, хотя в последние годы итал. школа в Э. потеряла позиции в языкознании. Возросло число работ по истории итал. колон. экспансии в Эфиопии. Наиб. крупные работы по этой тематике принадлежат перу Р. Райнеро, Д. Прокаччи и А. Триулци. Н.-и. центры Э. в Италии — Ин-ты востоковедения при Римском и Неапольском ун-тах. С 1941 в Риме издаётся спец. журн. «Рассенья ди студи етиопичи» («Rassegna di studi etiopici»).

В ФРГ нет спец. науч. центра, изучающего проблемы Э. Прошлое и настоящее Эфиопии разрабатывается в составе общих исследований по африканистике. Осн. науч. силы сосредоточены в Ин-те Африки им. Л. Фробениуса, директором к-рого является эфиопист Э. Хаберланд.

Из др. центров Э. зап.-европ. стран следует назвать Лейденский ун-т в Нидерландах и Лундский ун-т в Швеции. Известен своими трудами по истории Эфиопии швед. учёный С. Рубенсон. Исследования по Э. ведутся в ун-тах Израиля.

В США изучать Эфиопию стали сравнительно недавно. Осн. центры амер. Э. — Мичиганский ун-т (г. Ист-Лансинг), Сев.-зап. ун-т (г. Эванстон) и Центр афр. исследований при Калифорнийском ун-те (Лос-Анджелес). С 1977 Мичиганский ун-т издаёт журн. «Ethiopianist Notes», а ун-т в Нью-Джерси с 1978 ежеквартальный журн. «Хорн оф Африка» («Horn of Africa»).

Важнейшим событием новейшего этапа является формирование нац. науки в самой Эфиопии. Ин-т археологии с 1961 издаёт «Анналь д'археологи»(«Annales d'archeologie»). В 1963 был открыт Ин-т эфиопских исследований при столичном ун-те и стал выпускаться «Джорнал оф Этиопиан стадис» («Journal of Ethiopian Studies»).

Антимонархич. революция 1974 обозначила коренной перелом в развитии нац. Э. Проведена реорганизация Ин-та эфиопских исследований (1976), перед к-рым поставлена задача создания глубоких науч. трудов об эфиопском обществе и его культуре; директором ин-та был назначен видный историк Таддэсе Тамрат. Гл. центр языкознания — Академия амхарского яз. была переименована в Академию эфиопских языков (1976) и стала исследовать языки и фольклор всех народов и народностей страны, готовить словари и научно-технич. терминологию, модернизировать алфавит. Ведущие учёные-лингвисты Эфиопии — Амсалу Аклилу и Асэффа Гэбрэ Марьям. Охраной историч. памятников занимается Центр по исследованиям и сохранению культурного наследия (1975).

Междунар. конференции (конгрессы) Э. проводились: 1-я — Рим, 1959; 2-я — Манчестер, 1963; 3-я — Аддис-Абеба, 1966; 4-я — Рим, 1972; 5-я — Ницца, 1977; 6-я — Тель-Авив, 1980; 7-я — Лунд, 1982; 8-я — Аддис-Абеба, 1984; 9-я — Москва, 1986.

Лит.: Библиография стран Африки и Арабского Востока, [т.]1 — Общие работы. Африка (Тропическая и Южная), М., 1979; Громыко Ан. А., Советско-эфиопские отношения. Изучение Эфиопии в СССР, М., 1979; Крачковский И. Ю., Введение в эфиопскую филологию, Л., 1955; Райт М. В., Русские экспедиции в Эфиопии в середине XIX — начале XX в. и их этнографические материалы, в кн.: Африканский этнографический сборник, [в.] 1, М., 1956; Цыпкин Г. В., Историческая наука в Эфиопии, в кн.: Историческая наука в странах Африки, М., 1979; Besterman T., A world bibliography of African bibliographies, Totowa, 1975; Bibliography of Ethiopia, Addis Ababa, 1968; Solomon Gebre Christos, A decade of Ethiopian language publications 1959—1969, Addis Ababa, 1971; Bibliografia Etiopia, red. G. Fumagali, M., 1893; Marcus H., The modern history of Ethiopia and the horn of Africa. A select and annotated bibliography, Stanford (Cal.), 1972; Short guide to the study of Ethiopia. A general bibliography, ed. by Aluta Hidaru, Dessalegn Rahmato, Westport (Conn.) — L., 1976; Lockot H. W., Bibliographia aethiopica: die äthiopienkundliche Literatur des deutschsprachigen Raums, Wiesbaden, 1982.

Д. П. Урсу.

ЭФИО́ПИЯ, Народная Демократическая Республика Эфиопия.

Общие сведения

Э. — гос-во в Вост. Африке. Граничит на В. с Джибути и Сомали, на Ю. — с Кенией, на З. — с Суданом. На С.-В. омывается Красным м. Пл. 1222 тыс. км², включая о-ва Дахлак. Нас. 43,4 млн. чел. (1985, оценка). Столица — г. Аддис-Абеба. В адм. отношении терр. Э. разделена на 14 адм. р-нов (см. табл. 1).

Табл. 1. — Административное деление*

Адм. районы	Площадь, тыс. км²	Население, тыс. чел. (1984)	Адм. центр
Арси	24,6	1662,2	Асэлла
Бале	128,3	1006,5	Гоба
Годжам	64,4	3244,9	Дэбрэ-Маркос
Гондэр	73,4	2905,4	Гондэр
Гэму-Гофа	40,1	1248,0	Арба-Мынч
Иллубабор	50,8	963,3	Мэтту
Кэфа	53,0	2450,4	Джимма
Сидамо	116,7	3790,6	Аудса
Тыграй	65,7	2409,7	Мэкэле
Уоллега	69,8	2369,7	Нэкэмте (Лекэмт)
Уолло	79,0	3609,9	Дэссе
Харэрге	254,8	4151,7	Харэр
Шоа	85,5	8090,6	Аддис-Абеба
Эритрея	117,4	2614,7	Асмэра

*Аддис-Абеба приравнена к административному р-ну.

Государственный строй

Действующая конституция (одобрена на референдуме в февр. 1987) закрепляет основы политич. и экономич. систем общества. Согласно конституции Народная Демократическая Респ. Эфиопия (НДРЭ) — гос-во трудящихся, основанное на союзе рабочих и крестьян, в к-ром участвуют интеллигенция, революц. армия, ремесленники и др. демократич. слои общества. Руководящая сила общества и гос-ва — авангардная Рабочая партия Эфиопии. Все партийные организации обязаны соблюдать конституцию. Обществ. организации участвуют в определении и осуществлении политики гос-ва. Вся власть принадлежит трудящимся, которые осуществляют её через представит. органы гос. власти — Национальное собрание и местные собрания, а также путём референдума.

Конституция закрепляет осн. принципы экономич. системы общества (руководящая роль гос-ва в развитии нац. экономики, обществ. собственность как



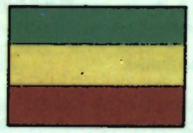

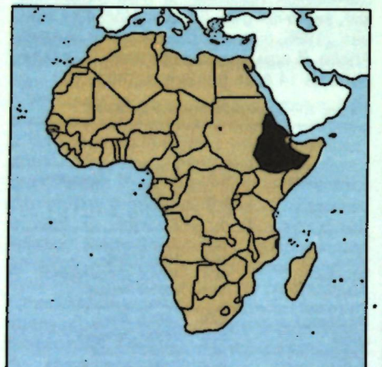

её основа, планирование нар. хозяйства и др.), широкие демократич. права и свободы граждан:
равноправие граждан независимо от национальности, пола, религии, социального положения; право на труд, отдых, образование, охрану здоровья; свободу слова, собраний, печати, ассоциаций.

Высший орган гос. власти — Национальное собрание, избираемое всеобщими выборами на 5 лет. Активное избират. право предоставлено лицам, достигшим 18 лет, пассивное — 21 года. Нац. собрание учреждает Гос. совет, Совет министров, Верховный суд, Генерального прокурора, Нац. совет нар. контроля, Ген. контролера, избирает на 5 лет президента.

Постоянным органом Нац. собр. является Гос. совет. Пред. Гос. совета — президент НДРЭ. Гос. совет даёт толкование конституции и законов, отменяет нормативные акты гос. органов, ответственных перед Нац. собр., ратифицирует и денонсирует междунар. договоры, созывает Нац. собр., координирует деятельность его комиссий. По всем вопросам он может издавать декреты (в период между сессиями Нац. собр. — специальные декреты, имеющие силу закона), а также объявлять войну и чрезвычайное положение. Во всей своей деятельности Гос. совет подотчётен Нац. собр.

Президент НДРЭ обеспечивает осуществление внутр. и внешней политики, представляет кандидатуры премьер-министра и др. членов пр-ва Нац. собранию для избрания, а также в другие органы, избираемые Нац. собранием, заключает международные договоры, присваивает воинские звания. Для осуществления своих полномочий он издаёт президентские декреты. Когда обстоятельства того требуют, президент в период между сессиями Нац. собр. освобождает премьер-министра (а по его представлению др. членов пр-ва), судей Верховного суда, ген. прокурора и ген. контролера, пред. Нац. к-та нар. контроля.

Высший исполнит. и адм. орган — Совет министров.

Высшими органами гос. власти в адм. единицах являются выборные собрания.

В судебную систему входят: Верховный суд — высшая судебная инстанция, областные суды и нижестоящие суды. Высший надзор за законностью осуществляет прокуратура. Ген. прокурор избирается Нац. собранием, остальные прокуроры назначаются ген. прокурором.

Ю. А. Юдин.

Природа

Терр. Э. расположена в субэкв. поясе, в зоне саванн, редколесий и кустарников; сев. часть — в тропич. поясе полупустынь и пустынь. Берега сбросовые, прямолинейные, обрамлены коралловыми рифами. У побережья — группа о-вов Дахлак. Б. ч. терр. Э. занимает Эфиоп. нагорье выс. от 2000 до 3000 м; наиб. высоты сосредоточены в горах Сымен, где поднимается самая высокая вершина Э. — г. Рас-Дашэн (4623 м). На С.-В. к нагорью примыкает впадина Афар, отделённая от Красного м. хр. Данакиль. Её сев. часть занимают глинистые и песчаные равнины с солончаками, низкие лавовые и туфовые плато; по краям невысокие вулканы, часть к-рых — действующие (Габули, 690 м, и др.). Ось впадины лежит ниже ур. м. (оз. Ассале, 116 м). На Ю. — низкие лавовые плато, обрамляющие замкнутые котловины. На Ю.-В. нагорье круто обрывается к глубокому провалу Эфиоп. рифта, днище к-рого разделено на неск. котловин, занятых бессточными озёрами.



Истоки Голубого Нила.

Терр. Э. расположена в пределах юж. окончания Нубийско-Аравийского массива (сев. и зап. пров.), стабилизированного в конце позднего протерозоя, и массива Огаден (на В.), утратившего подвижность в раннем протерозое, между к-рыми проходят меридиональные структуры Кенийско-Сомалийского складчатого пояса, сохранявшего высокую тектонич. активность до конца протерозоя. Вдоль зап. границы пояса расположены депрессии кайнозойской *Восточно-Африканской рифтовой системы.* В пределах массива Огаден распространены преим. горизонтально залегающие отложения юры (в осн. карбонатные), мела и палеогена (соответственно эвапоритовые терригенно-карбонатные); в основании чехла — отложения верх. палеозоя, с к-рыми связаны проявления нефти и газа. Вдоль зап. края массива из-под чехольных отложений выступает архейский гнейсовый комплекс фундамента. В Кенийско-Сомалийском поясе выделяются нижнеархейский и мигматито-гнейсовый комплекс и расположенные в синклинорных зонах кварцито-сланцевые верхнеархейские (2,6 млрд. лет) и амфиболито-сланцевые (с ультрабазитами) верхне- и нижнепротерозойские толщи (2 млрд. лет). Синклинорные зоны сопряжены с кр. разломами, вдоль к-рых расположены массивы послескладчатых щелочных гранитов (золотое оруденение). Структуры Вост.-Афр. рифтовой системы — депрессии Эфиопского и Афара рифтов выполнены слабощелочными базальтами плиоцен-четвертичного возраста. Вдоль них расположены центры четвертичного щелочного вулканизма. В стране известны кр. месторождения полезных ископаемых, разведанные запасы (1979) меди составляют 380 тыс. т, цинка 740 тыс. т, золота 40 т (месторождения Тулу-Капи, Гизен, Хамазиен, Угаро и др.), потенциальные ресурсы никеля — 150 тыс. т (месторождение Ула-Уло и др.). Имеются также более мелкие м-ния и проявления хрома, платины (Юбдо, Соддо), титана, олова, бурых углей, свинца, графита, асбеста, стронция, кианита и мусковита.

Климат Э. тропич. пустынный и полупустынный на С. и В. (осадков менее 50 мм в год), жаркий и сезонно влажный в остальной части. Резко выражены климатич. поясность и экспозиц. различия. На С. и в центре Э. осадки выпадают летом, на Ю. — весной и осенью, на вост. склонах нагорья бывают скудные зимние дожди. В горах ниж. пояс — колла (до выс. 1700—1800 м) жаркий, на зап. и юго-зап. склонах влажный (до 2000 мм осадков); умеренный пояс — война-дега (до 2400 м) имеет ср.-мес. темп-ры от 13 до 16—18 °С; прохладный пояс — дега со ср.-мес. темп-рами от 13 до 17 °С, менее влажный, поднимается до 4000 м, выше — пояс чоке (холодный) с зимним снежным покровом на вершинах отд. гор. Впадина Афар, закрытая от влажных ветров, — одно из самых жарких мест на земном шаре. Ср. макс. темп-ры 35 °С, ср. минимальные 25 °С. Часты засухи.

Речная сеть густая на Эфиоп. нагорье, редкая на засушливых лавовых плато (рр. Веби-Шебели, Джубба), во впадине Афар пересыхающие реки (р. Аваш). Гл. реки страны принадлежат басс. Нила и играют очень важную роль в питании реки. Из оз. Тана вытекает Голубой Нил. Получая многочисл. притоки в горах, Голубой Нил, а также Атбара обеспечивают соответственно 69% и 22% стока Нила в период летних дождей. Кроме оз. Тана в Э. большое число др. озёр, подпруженных лавами или лежащих в сбросовых котловинах (оз. Звай и др. в Эфиоп. грабене), во впадине Афар много солёных озёр.

Почвы склонов Эфиоп. нагорья в жарком поясе красно-бурые и горные тёмно-красные гумусные ферраллитные; на базальтовых плато широко распространены чёрные монтмориллонитовые почвы; в поясе война-дега почвы гумус-

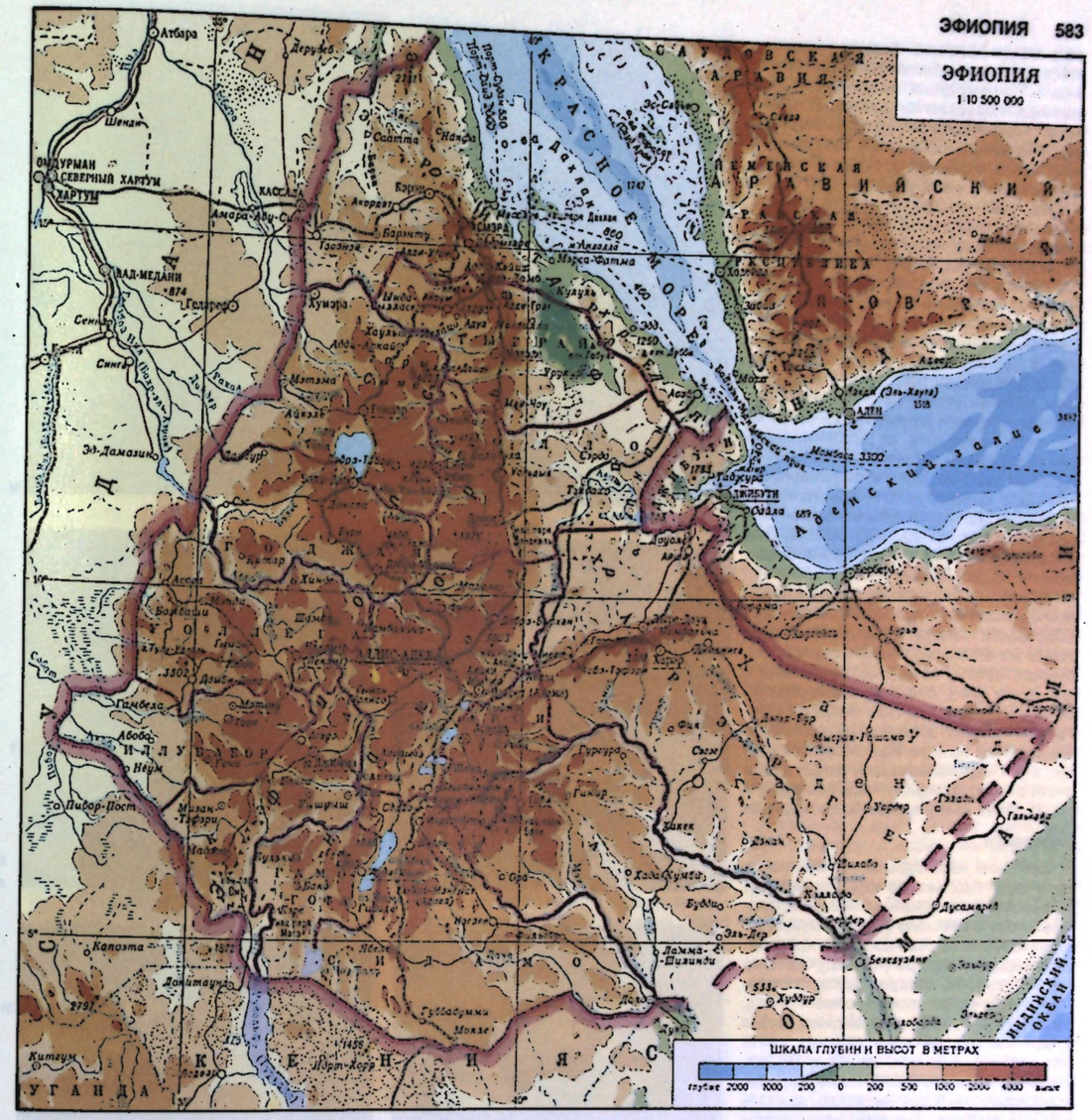
ЭФИОПИЯ
1 : 10 500 000
Атбара
Шекан
ОМДУРМАН
СЕВЕРНЫЙ ХАРТУМ
ХАРТУМ
Кассала
Амара-Абу-Син
Гедареф
Сенья
Синга
Эд-Дамазин
Гамбела
Пибор-Пост
Мизан-Тефери
Джимма
Некемте
Кампала
Китгум
УГАНДА
Бахр-Дар
Гондэр
Дэссэ
Дессие
Аддис-Абеба
Назрет
Мэкэле
Асмэра
Массауа
Асэб
Сана
Аден
Джибути
Зейла
Харгейса
Бербера
Могадишо
Кисмайо
Момбаса
Найроби
Кампала
Кисуму
Бусамбара
Бенеквузаме
Ламма-Шаманди
Дэдэр
Худур
Хелвейн
Гэлкайо
Дэнэн
Дыре-Дауа
Харэр
Джиджига
Годэ
Мьерка-Фатма
Кузуба
Хумера
Гэмбела
Мэтэмма
Гэдаред
Эль-Гэдаред
Эль-Обейд
Сеннар
Эд-Дуэм
Эн-Нахуд
Эль-Фашир
Эд-Даин
Эн-Нохуд
Эль-Обейд
Эд-Дуэм
Эд-Даин

ные тёмно-красные ферраллитные, а также горные чернозёмовидные, гумусные и плодородные, издавна распахиваемые; подвержены эрозии. В поясе дега появляются чернозёмовидные выщелоченные почвы. На засушливых вост. и юж. окраинах Э. бурые и красно-бурые почвы, часто каменистые.

Сев., вост. и юж. части Э. с сухим и жарким климатом занимают кустарниковые пустыни, полупустыни и опустыненные саванны, гл. обр. акациевые. На зап. и юго-зап. склонах Эфиоп. нагорья чётко выражена высотная поясность. В поясе колла с С. на Ю. сменяются опустыненные, типичные и влажные саванны; в долинах рек — вечнозелёные леса. Дождевые тропич. леса с кофейным деревом растут на очень влажных юго-зап. склонах на выс. 1200—2000 м. В поясе война-дега на плато широко распространены горные саванны, в горах (с 1500 до 2000 м) подокарпусовые леса. В поясе дега — горные степи, но по склонам гор можжевеловые леса растут на выс. от 2000 до 3000 м. Эти леса охраняются в нац. парке Менагаша (к З. от Аддис-Абебы), Омо и др.

Фауна Э. разнообразна, богата в видовом отношении и относится к Вост.-Афр. подобласти Эфиоп. области. Характерны кр. млекопитающие — антилопы, буйвол, зебры, бегемоты, слон. Много хищников (лев, леопард, виверры). Из обезьян распространены зелёная мартышка, анубис, абиссинский колобус и эндемичная гелада. Разнообразны птицы, в т. ч. водоплавающие, встречаются страус, нектарницы, птицы-носороги и др. В реках многочисленны крокодилы.

Население

Коренное нас. страны — кушиты и нилоты; в 1-м тыс. до н. э. на терр. Э. проникли семитоязычные племена, смешавшиеся с местным нас. Б. ч. нас. (св. 50%) говорит на семитских яз.: крупнейший народ — амхара ($^2/_5$ нас.), а также гураге, аргобба, харари, тиграи, тигре и часть бени-амер; оромо (более $^1/_3$ нас.), сомали, афар, сахо, агау, сидамо, беджа и др. говорят на кушитских яз. (47% нас.), обитают в осн. на Ю. и В. Зап. окраину населяют нилотские народы, говорящие на шари-нильских яз. (1% нас.): нуэр, берта, кунама, ануак, мурле и др. Формируется эфиопская нация, ядром к-рой являются амхара, гураге, частично тиграи, оромо центр. части Э., агау и др. В городах живут также арабы, армяне, греки, индийцы и пакистанцы, выходцы из Европы и др. Офиц. яз. — амхарский. Ок. половины нас. — христиане, в осн. — монофиситы (амхара, тиграи, часть оромо, гураге и др.). Сомали, афар, беджа, арабы и др. — мусульмане-сунниты; небольшая группа фалаша исповедует иудаизм; на Ю. и Ю.-З. часть народов агау, нуэр и др. сохраняет традиц. культы.

За 1950—80, согласно оценке, нас. Э. увеличилось на 196%, при ср.-год. темпах общего прироста 2,3% (2,9% в 1980—84). Экономически активного нас. в 1983 13,7 млн. чел. (40,5% всего нас.). Осн. сферы занятости нас. — с. х-во (10,6 млн. чел., 1983, или 77,4% экономически активного нас.).



1



2



3

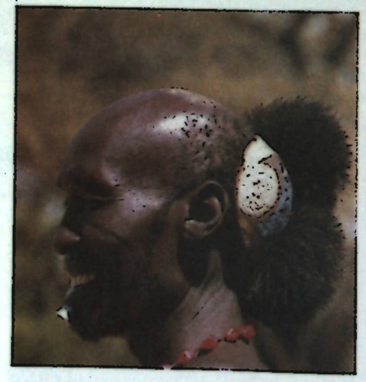

4



5



6



7

Б. ч. нас. Э. ведёт оседлый образ жизни; афар, сомали, беджа — кочевники и полукочевники. Ср. плотность нас. — 35,5 чел. на 1 км² (1985). Наиб. густо заселены адм. р-ны Шоа (70 чел. на 1 км²) и Арси (44 чел. на 1 км²).

В городах проживает менее 22,6% (1983) нас. страны. Ежегодный прирост сел. нас. в 1975—80 составил 2,5%, гор. нас. — 5,5%. Наиб. значит. города (кроме столицы): Асмэра, Дыре-Дауа, Гондэр, Дэссе, Назрет.

Исторический очерк

Э. с древнейших времён. Эфиоп. нагорье было местом обитания людей с древнейших времён, о чём свидетельствуют останки *палеантропов* в долине р. Омо и стоянка *Мелка-Контуре олдувайской культуры* на юге Э. Культура верх. палеолита представлена памятником ср. кам. века — пещерой Дикобраза (близ Дыре-Дауа). Эфиоп. нагорье находится в центре предполагаемой зоны формирования эфиопеоидного антропологич. типа, кушитских языков и одного из наиболее своеобразных и древних очагов земледелия в Африке (находки проса и керамики, относящихся к 3—4-му тыс. до н. э., в Гобедре близ Аксума). На С. и В. страны открыты культуры мезолитич. охотников-собирателей и неолитич. скотоводов (Агордат, Эритрея).

В 6—5 вв. до н. э. на плато Тигре поселились выходцы из разл. областей Юж. Аравии, в т. ч. Сабейского царства. Они принесли с собой письменность, семитский яз., древнесемитскую политеистич. религию, технику кам. стр-ва способом сухой кладки и др. достижения цивилизации. Смешавшись с местным кушитским нас., они образовали др.-эфиоп. этнос. В 5 в. до н. э. на плато Тигре образовалось самостоят. царство, распавшееся в 4 в. до н. э. В нач. 1-го тыс. н. э. на севере Э. возникло раннефеод. царство *Аксум*. Его гл. порт Адулис превратился в важнейший торг. центр на пути из Египта в Индию, а также к берегам Вост. Африки. В 4—6 вв., в период расцвета Аксумского царства, его гегемония распространялась на Нубию, Юж. Аравию, а также обширные терр. вост. части Судана, населённой *бленмиями*, Эфиоп. нагорья и сев. части Афр. Рога. В 5—6 вв. Аксум становится центром, из к-рого христианство монофиситского толка проникает в *Алоа*. В 8—9 вв. Аксум, Адулис и др. города Аксумского царства пришли в упадок, а в 1-й пол. 11 в. оно распалось.

Э. в 9 — сер. 19 вв. В 9—11 вв. на Дахлаке, в Массауа, Зейле (совр. Сайла) и на сев. и вост. окраинах Эфиоп. нагорья



8



9



10



11



12

1. Эфиопское нагорье. 2. Побережье озера Стефани. 3. Алоэ. 4. Мужчина с традиционной причёской. 5. Деревня в районе Лалибэлы. 6. Церковь фалаша. 7. Футляр для стакана. 8. Сосуд из кожи. Оромо. 9. Меч с ножнами. 10. Корзина. Кожа, плетение. 11. Сабля с ножнами. 12. Коробочка. Плетение. 13. Щит кожаный (7—13, Музей антропологии и этнографии имени Петра Великого. Ленинград).

начинает распространяться ислам. Возникшие здесь мусульм. княжества монополизировали внеш. торговлю Э. В юж. части Эфиоп. нагорья образовались царства *Гафат, Давваро, Дамот, Хадья* и др., на С.-З. в р-не оз. Тана — княжество фалаша, на С. — ряд христ. княжеств, на В. и в центре Эфиоп. нагорья в 9 в. возник сильный Махзумийский султанат, в зависимость от к-рого попали все гос-ва Ю.-В., чья правящая верхушка приняла ислам. В 12 в. христ. княжества объединились под властью Ласты (династия *Загуэ*). Это царство установило связи с Египтом и Йеменом, наметился подъём экономики и культуры. В местности Роха (ныне Лалибэла), вблизи столицы царства, были сооружены подземные монолитные церкви, а в Тыграй (Тигре) — ряд скальных церквей и часовен.

Во 2-й пол. 13 — нач. 14 вв. христ. царство династии Загуэ и мусульм. Махзумийский султанат пришли в упадок. «Языческое» царство Дамот захватило земли христиан в центр. части Э. В 1270 в оставшейся части христ. царства верховная власть от династии Загуэ переходит к *Соломоновой династии* правителей области Тэгулэт и Мэнз. В 1277 на Ю.-В. от Мэнза образовался султанат *Йифат*, к-рый в 1285 разгромил Махзумийский султанат и присоединил его земли. Ислам распространился на З. и Ю.-З. от границ Йифата, в частности в Хадья. Христ. и мусульм. миссионеры соперничали в Дамоте и *Годжаме*. При царе Ягбыа-Цыйоне (правил в 1285—94) христ. Э. установила офиц. связи с мамлюкским султаном Египта. Мусульмане составляли в христ. Э. торг. сословие и выполняли дипл. поручения царей. Царь Амдэ-Цыйон I (правил в 1314—44) подчинил христ., иудаистские и мусульм. гос-ва Эфиоп. нагорья и Дамот и создал раннефеод. империю. С 14 в. пограничные области Э. заселялись воинами-пахарями. В кон. 13—14 вв. развернулась монастырская колонизация. Новые обители возникли на С.-З., Ю.-З. и Ю. Эфиоп. империи. Их основатели вместе с воен. поселенцами составляли привилегиров. общины, связанные с императорским двором и церковью. Система гос. управления в христ. Эфиоп. империи и в мусульм. султанатах и языческих царствах была ещё

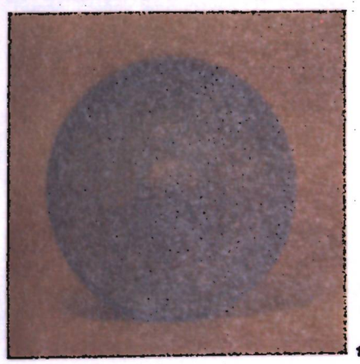

13

слабо развита. Император и большинство царей и султанов не имели постоянных резиденций и объезжали свои владения, собирая дань, охраняя границы. Царь Сэйфэ-Арыд (правил в 1344—71) и его преемники продолжали укреплять свою власть на присоединённых к империи терр. и отражать набеги *Адаля*. Йисхак (1414—29) обложил данью не только мусульм. гос-ва, но и «языческие» царства и княжества на Ю. Эфиоп. нагорья. Постоянным очагом восстаний было княжество фалаша в р-не оз. Тана. Имп. *Зара-Якоб* (1434—68)предпринял попытку создания централизов. гос-ва. Он сместил вассальных князей и заменил их в качестве императорских наместников своими дочерьми и сыновьями, позднее начал управлять провинциями через назначаемых чиновников. Он упорядочил систему воен. поселений и распространил её на всю терр. страны. Была осн. постоянная резиденция императора при монастыре Дэбрэ-Бырхан. Пытаясь объединить враждующие толки эфиоп. церкви, он провёл ряд реформ церковных обрядов и религ. обычаев. Укрепив единство империи, Зара-Якоб в 1445 разбил адальского султана и союзных с ним мусульм. князей. Он добился гегемонии в Сев.-Вост. Африке. Однако успехи его политики не были прочными. В Э., лишённой городов и развитого внутр. рынка, отсутствовали необходимые предпосылки для формирования централизов. бюрократич. гос-ва. После смерти Зара-Якоба Эфиоп. империей при молодых императорах чаще управляли их матери вместе с духовными и светскими вельможами. При дворах соперничали придворные клики, связанные с монашескими орденами кыбат и тоуахдо. Укреплялись связи страны с Египтом, Йеменом, Зап. Европой, Арменией. В стране возводились монументальные церкви, создавались произв. иконописи, ювелирного иск-ва, лит-ры, в т. ч. церковной и эпич. поэзии, историч. хроники.

В 1531—40 имам Адаля *Ахмед ибн Ибрахим Левша* завоевал почти всю Э., но в 1541, с восшествием на престол имп. *Гэлаудеуоса* (1540—59), в войне наступил перелом. В 1542—48 Адаль потерпел ряд поражений, Эфиоп. империя была восстановлена. В правление Гэлаудеуоса с Ю. на мусульм. и христ. области Э. совершали набеги оромо, португальцы бомбардировали порты Адаля, турки в 1557 захватили Массауа и др. красноморские порты. После смерти Гэлаудеуоса восстали фалаша, кочевники доба и правитель Тигре, заключивший союз с турками, а позднее и с Адалем; продолжались набеги оромо. Имп. Сэрцэ-Дынгыль нанёс сокрушит. поражение Адалю, присоединил к империи гос-ва юго-зап. Э. (Кафа, Ынарья, Боша, Хадья, Камбата, Кулло и др.), поселил здесь своих воинов и обратил местное нас. в христианство. После его смерти начался период феод. мятежей и усобиц, крест. восстаний, внутрицерковных споров. В стране активизировались иезуиты, прибывшие в 1557. В 1604, 1622 и 1628—32 Э. потрясали религ. войны, поводом для к-рых служило принятие императором католицизма и отлучение его от монофиситской церкви. Имп. Фасиледэс (1632—67) разорвал отношения с иезуитами и португальцами; страна стала фактически закрытой для европейцев. Он стремился укрепить связи Эфиоп. империи с Османской и Могольской империями, с араб. странами.

В 16—18 вв. оромо заселили обширные терр. на Ю. и В. Эфиоп. империи и отделились от неё.

Имп. Иясу I Великий (1682—1706) подчинил мятежных вассальных князей. Стремясь консолидировать класс феодалов вокруг императорского трона, он установил иерархию чинов империи, а для развития торговли упорядочил систему таможен и пошлин. Но с последней четв. 18 в. усилилась феод. раздробленность, продолжавшаяся до сер. 19 в. В эфиоп. церкви возросло число толков и сект, связанных с феод. владениями. Несмотря на политич. ослабление, осн. часть Э. оставалась развитым феод. обществом. Высш. слой господствующего класса составляли Соломониды, наследств. правители областей, высш. церковные чины, настоятели монастырей, связанные между собой и с Соломонидами узами родства, брачными узами, отношениями вассалитета. Каждый крупный и средний феодал имел свою армию и многочисл. челядь. Потребляемая знатью рента-налог производилась крестьянами, сохранявшими общинный уклад. Ремесленники представляли собой низшую касту, купечество (арабы, турки, армяне) обслуживало высш. феод. слои и было связано с ними отношениями клиентелы. В ср. слои входили рядовые воен. поселенцы, обрабатывавшие землю своим трудом, приходское духовенство, общинная верхушка, зажиточные горожане. В домах знати имелись рабы-слуги, в обществах кочевников было распространено патриархальное рабство. Феод. раздробленностью и междоусобицами пытались воспользоваться европ. державы, прежде всего Великобритания и Франция. Они стали заключать с правителями отд. княжеств «договоры о дружбе», обещая им помощь в борьбе с соседями.

Э. со 2-й пол. 19 в. Со 2-й пол. 19 в. происходило укрепление абс. власти правителя, создавались предпосылки для экономич. и социального развития. Важную роль в объединении Э. в 50-х гг. 19 в. сыграл Каса из Куары. Опираясь на мелкопоместных феодалов, он нанёс в 1853 поражение правителю центр. провинций расу Али, а затем после упорных боёв разбил правителя Тигре раса Уыбе. В 1855 Каса провозгласил себя императором под именем *Теодроса II*. Теодрос II повёл решительную борьбу с феод. сепаратизмом. Была созд. регулярная армия. В результате реорганизации налоговой системы уменьшались поборы с сел. нас. и все гос. доходы поступали центр. власти. Была запрещена работорговля. У церкви была отобрана часть земель, остальные владения обложены налогом. В интересах экономич. развития было сокращено число внутр. таможен, начато дорожное стр-во, в Э. приглашались европ. техники, ремесленники. Однако большинство реформ не было проведено в жизнь из-за яростного сопротивления феод. оппозиции. Походы против непокорных феодалов вновь потребовали увеличения поборов с крестьян. В результате противникам Теодроса II удалось привлечь на свою сторону значит. часть крестьянства. Внутр. борьба осложнилась вмешательством Великобритании, к-рая в кон. 1867 предприняла вторжение в Э. (см. *Англо-эфиопская война 1867—1868*). В янв. 1872 правитель Тигре Каса короновался в Аксуме под именем Йоханныса IV. Используя англ. оружие, он подчинил значит. часть страны, за исключением провинций Шоа и Годжам. Йоханныс IV был вынужден присвоить правителю Шоа Менелику и правителю Годжама Тэкле-Хайманоту высший в Э. (после императора) титул нгусэ (негуса). Оба нгусэ имели собств. армии и фактически пользовались почти полной независимостью.

После открытия Суэцкого канала (1869) европ. колонизаторы резко активизировали свои действия в Э., снабжая огнестрельным оружием вассальных феодалов и вождей племён и провоцируя их на восстания против центр. власти. В правление Йоханныса IV итал. колонизаторы пытались столкнуть с ним нгусэ Шоа Менелика. Однако в целом внутр. положение в Э. в 70—80-х гг. оставалось стабильным. Йоханныс IV стремился сохранить терр. целостность Э., а также получить выход к морю. Осенью 1875 в Э. вторглись егип. войска. Эфиоп. войскам удалось в битве при Гундэте в нояб. 1875 разгромить осн. группировку егип. войск. Однако в дек. 1875 в Массауа высадился экспедиц. корпус. В марте 1876 в битве при Гуре эфиопы вновь нанесли поражение египтянам. В июне 1884 между Йоханнысом IV , главой англ. миссии У. Хьюитом и представителем Египта был подписан договор, согласно к-рому Э. получала право свободного провоза через Массауа всех товаров, включая оружие и боеприпасы; с 1 сент. 1884 Э. передавалась терр., населённая богос, к-рую Египет отторг в 1872. Йоханныс IV и его феод. окружение, соблазнившись обещанием Великобритании и зависимого от неё Египта вернуть Э. аннексированные терр., ввергли страну в длит. кровопролитную войну с махдистским Суданом. В сражениях при Куфите (сент. 1885) и Галлабате (янв. 1886) эфиоп. войска вынудили отступить войска махдистов. Ослаблением Э. в этой войне пыталась воспользоваться Италия. Приобретённый в 1869 итал. пароходной компанией порт Асэб в 1882 перешёл в руки итал. пр-ва. В 1885 Великобритания, желавшая получить в лице Италии союзника, санкционировала захват Италией пунктов на побережье Красного м. между Массауа и Бейлулем. Укрепившись в Массауа, итал. войска начали



Памятник Менелику II в Аддис-Абебе.

продвижение в глубь сев. Э. В июне 1885 было занято местечко Саати, в кон. нояб. 1886 итальянцы захватили Уаа в пров. Хамасен. 26 янв. 1887 итал. войска потерпели кр. поражение при Догали и были вынуждены оставить Саати и Уаа и отступить к Массауа. В дек. 1887 итал. войска снова начали продвижение в глубь Э. В янв. 1888 было отвоёвано Саати. Попытка Йоханныса IV добиться примирения с Суданом, чтобы предотвратить вторжения махдистов в Э., а также объединиться против общих врагов — европ. колонизаторов, не принесла успеха. Халиф Судана Абдаллах выдвинул неприемлемое условие — принятие Йоханнысом мусульманства. В февр. 1889 во главе 150-тыс. армии Йоханныс выступил из Гондэра, а 9 марта предпринял атаку на Галлабат-Мэтэму, в к-рой был смертельно ранен. Императором Э. стал Менелик II. Ему удалось подавить феод. сепаратизм в Годжаме, Амхаре, а позднее в Тигре и воссоздать единое эфиоп. гос-во. Был положен конец войнам с махдистами. Италия, рассчитывавшая использовать императора для укрепления своего положения в Э., оказывала помощь в перевооружении эфиоп. армии. Между Италией и Э. был заключён неравноправный в своей основе *Уччальский договор 1889*. По договору к Италии отходили нек-рые терр. сев. Э., в частности р-н Асмэры. В янв. 1890 Италия объединила все свои владения на Красном м. в колонию Эритрея. Воспользовавшись неидентичностью итал. и амхарского текстов ст. 17 Уччальского договора, итал. пр-во объявило, что Э. признала итал. протекторат. Менелик II прекратил переговоры с Италией о границах и в кон. авг. 1890 обнародовал амхарский текст ст. 17 Уччальского договора. В апр. 1891 Менелик обратился к европ. державам с протестом против действий Италии. Однако Великобритания потворствовала Италии в её экспансии в Э., т. к. согласно англо-итал. соглашениям 1891, 1894 о разграничении сфер влияния в Вост. Африке, в итал. «сферу влияния» фактически попадала вся Э. и часть Судана. Франция не признавала итал. протектората над Э., т. к. это не соответствовало её собств. захватнич. целям в Сев.-Вост. Африке. Россия отказалась признать итал. протекторат над Э. В февр. 1893 Менелик II объявил о расторжении со 2 мая 1894 Уччальского договора и дополнений к нему, и, хотя итал. армия воевала с махдистами, в июле 1894 она вступила в Кассалу и развернула боевые действия против Э. (см. *Итало-эфиопские войны*). Завоеватели потерпели сокрушит. поражение в битве при *Адуа*. 26 окт. 1896 в Аддис-Абебе был подписан мирный договор, по к-рому Италия признавала полную независимость Э. В борьбе за сохранение целостности и политич. независимости Э. Менелик II старался опереться, в частности, на Россию.

В 1893—98 к Э. отошли области Уоламо, Сидамо, Кафа, Гимира и др., многие из к-рых ранее входили в состав эфиоп. империи. Менелик II издал указ, разрешающий обращать в рабов только военнопленных и на срок не более 7 лет. Однако рабство как таковое не было уничтожено, и феодалы продолжали использовать труд рабов, одновременно эксплуатируя зависимых крестьян. Помещичье землевладение в целом укреплялось: нек-рые земли, временно пожалованные военным и приближённым ко двору лицам, постепенно превращались в частную собственность. Пр-во Менелика II содействовало стр-ву дорог, телеграфных линий, развитию внутр. и внеш. торговли; гос-во добилось права на свободный вывоз товаров из Э. через Массауа. При Менелике II была осн. первая гос. школа, построен госпиталь, стала выходить газета.

В кон. 19 — нач. 20 вв. ускорилось экономич. проникновение империалистич. держав в Э. Пр-во Э., рассчитывавшее на помощь Франции в борьбе против Италии, в марте 1894 предоставило концессию на стр-во ж. д. Джибути — Аддис-Абеба и далее к Белому Нилу. Из-за соперничества империалистич. держав дорога была введена в строй только в 1917. В 1906 Великобритания, Франция и Италия заключили тройственное соглашение о разделе Э. на сферы влияния. Э. протестовала против соглашения. В нач. 20 в. Э. стала объектом «мирного» проникновения монополистич. капитала США и Германии. В 1903 был подписан амер.-эфиоп. договор, а в 1914 гражданам США было предоставлено право экстерриториальности. В 1903 были установлены дипл. отношения между Э. и Германией, а 7 марта 1905 был заключён торг. договор, предоставлявший подданным Германии полную свободу «пребывания, передвижения, торговли и промыслов» на терр. Э. Хотя Э., благодаря искусному маневрированию пр-ва Менелика II, смогла сохранить политич. независимость, проникновение монополистич. капитала привело к частичному экономич. закабалению страны. Ремёсла пришли в упадок, эфиоп. купечество разорялось и вытеснялось иностранцами, внеш. торговля почти целиком перешла в руки европейских экспортно-импортных компаний либо индийцев, арабов, армян и греков.

В 1909 Менелик II, тяжело заболев, назначил своим преемником внука Лиджа Иясу, а регентом — раса Тэсэмму. Внутри правящей верхушки развернулась острая борьба. Вокруг жены Менелика императрицы Тайту объединились консервативные круги крупных светских феодалов, в первую очередь сев. Э., и духовенства, к-рые выступали за чисто формальное гос. единство, отвергали любые преобразования, ориентировались во внеш. политике на Германию. Феодалы центр. Э. во главе с Тэсэммой (шоанская группировка) были заинтересованы в сильной центр. власти. В 1910 они вынудили Тайту отойти от гос. дел. Небольшая группа влиятельных феодалов — отец Лиджа Иясу рас Микаэль, султан Джиммы Абба-Джыфар, воен. министр (фитаурари) Хабтэ-Гийоргис — не примыкала ни к сев., ни к шоанской группировкам. Имелась также малочисленная прослойка «новых эфиопов» («младоэфиопов»); они были сторонниками реформ, развития пром-сти и торговли, отмены рабовладения и крепостничества. В 1913 умер Менелик II. Молодой имп. Лидж Иясу, его родственник по матери Тэфэри Мэконнын и Уольдэ-Гийоргис были сторонниками дальнейшей централизации гос-ва. Лидж Иясу стремился привлечь на свою сторону не только христианских, но и мусульм. феодалов Джиммы, Аусы, Харэра, вождей кочевых племён афар и сомали; он установил связи с антиколон. силами в Сомали и Судане, а также с Турцией.

Э. формально не участвовала в 1-й мировой войне, однако Лидж Иясу проводил курс на сближение с Германией, видя в ней союзника в борьбе с англо-франко-итал. экспансией в Вост. Африке. Поэтому державы Антанты способствовали его свержению. 27 сент. 1916 в Э. произошёл дворцовый переворот. К власти пришёл триумвират в составе дочери Менелика II императрицы *Заудиту*, регента Тэфэри Мэконнына и Хабтэ-Гийоргиса.

В новейший период истории Э. вступила с феод. обществ. строем и сохранившимися рабством и родо-плем. отношениями, незавершённой гос. централизацией. Особенно жестокой феод. эксплуатации подвергалось нас. присоединённых к Э. в 19 — нач. 20 вв. юж. и юго-зап. областей, где широко применялась система геббар (см. *Геббары*), при к-рой размещавшиеся на новых землях воен. гарнизоны и весь адм. аппарат содержались за счёт местных крестьян. Число крестьян, приписанных к чиновнику или офицеру, зависело от его ранга. Элементы зарождающегося капитализма были пока едва заметны. Оживлению деловой активности в стране до нек-рой степени способствовало проникновение иностр. капитала. Обществ.-политич. жизнь Э. в 20-е и 30-е гг. характеризовалась борьбой между младоэфиопами (часть феодалов, нарождавшиеся буржуазия и интеллигенция) и староэфиопами. Первые группировались вокруг регента; они выступали за создание сильного централизов. гос-ва с абсолю-

тистско-монархич. формой правления, за определённую технич. и социальную модернизацию по зап. образцу, за развитие просвещения. Вместе с тем младоэфиопы добивались укрепления господства феодалов. Хотя староэфиопы, концентрировавшиеся вокруг Заудиту, были также сторонниками укрепления независимости эфиоп. гос-ва, их методы — внешнеполитич. изоляция, укрепление традиционно-вассальных феод. связей — объективно ослабляли страну в её антиимпериалистич. противоборстве. Группировка воен. мин. Хабтэ-Гийоргиса занимала промежуточное положение между староэфиопами и младоэфиопами. Со смертью Хабтэ-Гийоргиса борьба завершилась победой младоэфиопов. Тэфэри Мэконнын из-за отсутствия у покойного наследников завладел его огромными богатствами. Затем, опираясь на армию, он в 1928 фактически отстранил императрицу от власти, а в нояб. 1930, после её смерти, короновался императором Э. под именем *Хайле Селассие I*.

В 1931 была принята первая в истории Э. конституция, направленная на устранение феод. сепаратизма и создание единообразной для всей страны системы управления. Конституция сохраняла абс. власть императора, по существу независимую от парламента. Обе палаты парламента (палата депутатов и сенат) были лишены законодат. инициативы. Социальные реформы пр-ва предусматривали окончат. упразднение рабства в течение 15—20 лет, развитие образования, улучшение инфраструктуры, особенно дорожной сети, создание госпиталей, финанс. переустройство, в т. ч. организацию гос. банка. Они ускорили процесс образования единого централизов. гос-ва в форме абс. монархии. Пр-во предприняло нек-рые шаги по созданию совр. регулярной армии.

Борьба эфиопского народа против итальянского господства (1935—41). В 1934—35 фаш. Италия сосредоточила в своих вост.-афр. колониях кр. контингенты войск, спровоцировала ряд пограничных столкновений и в окт. 1935 без объявления войны вторглась в Э. (см. в ст. *Итало-эфиопские войны*). Пр-во Э. обратилось за помощью к Лиге Наций, членом к-рой Э. была с 1923. СССР решительно выступил в поддержку независимости Э. Решение Лиги Наций о применении санкции против Италии было сорвано империалистич. державами, вступившими в сговор с итал. пр-вом (итало-франц. соглашение, *Хора — Лаваля соглашение 1935*). В мае 1936 итал. войска вступили в Аддис-Абебу. Пр-во Муссолини объявило о включении Э. в состав колонии *Итальянская Восточная Африка*. Несмотря на это, обширные терр. (особенно в труднодоступных горных и пустынных р-нах) контролировались эфиоп. партизанами. Центром партизанского движения стали горные р-ны сев. Э.

Э. во время и после 2-й мировой войны. 10 июня 1940 Италия объявила войну Франции и Великобритании и начала против них воен. действия в Сев.-Вост. Африке. Партизанское движение в Э. стало одним из фронтов 2-й мировой войны. В авг. 1940 с терр. Судана в расположение партизанских войск в Годжаме была направлена англо-эфиоп. миссия. Получив оружие от англичан, партизанские отряды освободили б. ч. пров. Годжам. 18 янв. 1941 близ местечка Омедла (пров. Годжам) из Судана в Э. вступил 2-тыс. отряд регулярных эфиоп. войск. Значительно усилилась партизанская война в др. провинциях. 6 апр. 1941 брит. войска и эфиоп. патриоты освободили Аддис-Абебу. К нач. 1942 итал. оккупанты были полностью изгнаны из Э. Фаш. оккупация принесла народам Э. тяжкие бедствия. Во время войны и оккупации погибло более 760 тыс. чел. Оккупанты разрушили ок. 525 тыс. жилищ, уничтожили 14 млн. голов скота. Общий размер материального ущерба Э. превысил 160 млн. ф. ст. Пользуясь присутствием своих войск, брит. империализм пытался закрепиться в Э. Заключённое 31 янв. 1942 англо-эфиоп. соглашение имело неравноправный характер, ограничивая гос. суверенитет Э. В частности, предусматривалось сохранение англ. оккупац. режима в Огадене и «зарезервированной зоне», примыкавшей к Брит. Сомали. В дек. 1944 Э. добилась пересмотра нек-рых условий соглашения 1942: англ. войска покинули участок, расположенный к С. и С.-З. от ж.д. Аддис-Абеба — Джибути. Лишь через 3 года после окончания войны англ. войска были выведены из Огадена. И только в 1954 Э. удалось добиться полной эвакуации с её терр. англ. войск.

В 1952 в соответствии с решением ГА ООН от 2 дек. 1950 быв. итал. колония Эритрея была присоединена к Э. на федеративных началах. В 1962 императорское пр-во приняло решение об упразднении федеративного статуса и о полном слиянии Эритреи и Э.

Восстановление гос. суверенитета Э. не решило стоявших перед страной внутр. проблем, прежде всего проблемы ликвидации феодализма и дофеодальных укладов. К 50-м гг. было ликвидировано рабство, но часть быв. рабов по-прежнему оставалась у своих владельцев в качестве зависимых крестьян, батраков или домашней прислуги. Осн. масса крестьян жестоко страдала от безземелья и малоземелья, арендная плата за землю составляла от $^1/_4$ до $^3/_4$ урожая; крестьяне выполняли барщинные работы и несли др. тяжёлые повинности. Наряду с этим существовали гос. налоги, взимаемые с крестьян старостами, администраторами округов, судьями, полицейскими. Стремясь удержаться у власти, правящая верхушка жестоко подавляла любые антиправительств. выступления. Политич. партии были запрещены. В нояб. 1955 вступила в действие новая конституция, провозглашавшая Э. конституц. монархией с атрибутами бурж. демократии, но фактически не менявшая абсолютистского характера феод.-монархич. режима. В 1960 пр-во Э. объявило о создании спец. к-та по подготовке зем. реформы, однако до сер. 70-х гг. существенных сдвигов в аграрных отношениях в Э. не произошло.

В 50—60-е гг. в Э. укреплялась нац. буржуазия (сельская буржуазия, руководители гос.-капиталистич. пр-тий, владельцы ср. пром. пр-тий, крупные домовладельцы, торговцы), формировался рабочий класс. Первый в Э. профсоюз был осн. железнодорожниками в 1947. Он почти сразу же был поставлен под контроль гос-ва. В 1962 пр-во вынуждено было издать первые законы о трудоустройстве и о трудовых отношениях. Рабочие и служащие получили право создавать профсоюзы. Власти санкционировали создание Конфедерации рабочих союзов Э. Однако создание профсоюзов на гос. пр-тиях и в учреждениях, а также в большинстве смешанных компаний было запрещено.

В 50—60-е гг. в Э. значительно усилилось влияние США, с к-рыми Императорское пр-во заключило Договор о дружбе и экономич. сотрудничестве (1951), Соглашение об использовании оборонит. сооружений на терр. Э. и Соглашение о помощи в целях взаимной обороны (оба — 1953). В 1951—71 США предоставили Э. ок. 450 млн. долл. в виде займов и субсидий, их воен. помощь Э. в 1953—70 составила 140 млн. долл.

Вместе с тем внеш. политика Э. в послевоен. годы, хотя и не вполне последовательно, строилась на принципах позитивного нейтралитета. Э. выступила одним из инициаторов созыва Конференции глав пр-в независимых гос-в Африки, состоявшейся в Аддис-Абебе в мае 1963, на к-рой была учреждена ОАЕ (с авг. 1963 в Аддис-Абебе находится штаб-квартира ОАЕ). Э. — чл. ООН (с 1945). Движения неприсоединения.

В 60—70-х гг. в Э. наблюдался значит. рост политич. активности разл. обществ. слоёв, особенно интеллигенции и студенч. молодёжи; росло недовольство и в среде прогрессивно настроенных военных. В дек. 1960 группой офицеров, выступавших за коренные преобразования, прежде всего в области агр. отношений, была предпринята попытка совершить гос. переворот, к-рая окончилась неудачей. Однако борьба против консервативного режима не прекращалась.

Антифеодальная, антиимпериалистическая революция 1974. Затянувшееся решение вопроса об агр. реформе, засуха 1973 и смерть от голода сотен тыс. людей, быстрый рост цен на товары, коррупция среди высш. чиновников привели в нач. 1974 к резкому обострению социально-экономич. и политич. кризиса феод.-монархич. системы. В февр. 1974 в Аддис-Абебе начались забастовки и демонстрации, к-рые перебросились в провинцию и продолжались и в последующие месяцы. В массовых выступлениях трудящихся, вылившихся в антифеод., антимонархич., антиимпериалистич. революцию (см. *Национально-демократическая революция в Эфиопии в 1974*), приняли самое активное участие вооруж. силы, создавшие в ходе революции Координац. к-т вооруж. сил, полиции и территориальной армии (ККВС). 12 сент. 1974 Хайле Селассие I был низложен (в марте 1975 упразднена монархия), парламент распущен, действие конституции 1955 приостановлено, вся власть перешла к Врем. воен. адм. совету (ВВАС). Были национализированы банки, страховые компании, наиб. крупные пром., трансп. и торг. пр-тия. В марте 1975 земля была объявлена общенародной собственностью, подлежащей распределению между теми, кто её обрабатывает. Были ликвидированы феод. арендные отношения, крепостной труд, а также аннулированы все судебные дела, заведённые на крестьян. Законом об агр. реформе было положено начало созданию крест. ассоциаций. В городах в 1975 были созд. ассоциации гор. жителей — *кебеле*. В апр. 1976 в Э. была принята «Программа национально-демократической революции», в к-рой курс ВВАС на некапиталистич. развитие получил дальнейшую конкретизацию.

Революц. мероприятия новой власти вызвали ожесточённое противодействие внутр. и внеш. реакции. Активизировались разл. контрреволюц. орг-ции, а также сепаратистские движения в Эритрее и др. р-нах, получавшие поддержку извне. В 1977 Сомали предприняло вооруж. агрессию против Э. ВВАС объявил всеобщую мобилизацию, создал Нац. революц. оперативное командование под руководством пред. ВВАС Менгисту Хайле Мариама. В февр.—марте 1978 вооруж. силы Э. отразили вторжение сомалийских войск. В период воен. действий между Э. и Сомали СССР, Куба и др. страны социалистич. содружества, а также НДРЙ оказали Э. политич. поддержку и материальную помощь.

Окончание войны с Сомали позволило эфиоп. руководству вновь сосредоточить усилия на проведении глубоких социально-экономич. преобразований, начатых в первые послереволюц. годы. В июне 1979 был сделан следующий важный шаг в кооперировании эфиоп. крестьянства — опубликованы директивы ВВАС «О создании сельскохозяйственных производственных кооперативов» на основе добровольности. К нач. 1985 в стране насчитывалось 1489 производств. кооперативов. Более массовый характер носит снабженческо-сбытовая кооперация (3,9 тыс. кооперативов в 1984). 29 окт. 1978 ВВАС обнародовал декрет о создании в стране Высшего совета (ныне Нац. к-т) центр. планирования, к-рый отвечает за составление краткосрочных, среднесрочных и долгосрочных экономич. планов, разработку общей стратегии и направлений общенац. кампании по развитию экономики и культуры. В рамках этой кампании ликвидируется неграмотность.

В дек. 1979 ВВАС учредил Комиссию по организации партии трудящихся Эфиопии (КОПТЭ) во главе с Менгисту Хайле Мариамом. В июне 1980 состоялся 1-й съезд КОПТЭ. На съезде были сформированы ЦК и Исполком КОПТЭ. КОПТЭ и ВВАС предприняли шаги по расширению социальной базы эфиоп. революции. Они добились более активного участия рабочих и крест. масс, прогрессивной интеллигенции, молодёжи в революц. процессе. В 1980 созд. Ассоциация молодёжи революц. Эфиопии и Ассоциация женщин революц. Эфиопии. Возросла руководящая и направляющая роль КОПТЭ в решении вопросов хоз. и обществ. жизни, политич. и междунар. проблем. В сент. 1984 была созд. *Рабочая партия Эфиопии* (РПЭ). В 1987 одобрена новая конституция и провозглашена Нар. Демократич. Респ. Э. (НДРЭ). Президентом НДРЭ стал Менгисту Хайле Мариам.

Э. — активный участник антиимпериалистич., освободит. борьбы на Афр. континенте; внеш. политику Э. отличает солидарность с революц. и нац.-освободит. движениями, соблюдение принципов мирного сосуществования и неприсоединения. Договоры о дружбе и сотрудничестве связывают Э. с НДРЙ, Кенией, Джибути, Ливией. Э. солидаризуется с борьбой араб. народов против экспансионистской политики Израиля.

Значительно усилились и укрепились отношения Э. с социалистич. странами, со многими из них подписаны договоры о дружбе и сотрудничестве. Историч. перемены в Э. расширили советско-эфиоп. сотрудничество (дипл. отношения между СССР и Э. установлены в 1943). Новый характер советско-эфиоп. отношений нашёл отражение в Договоре о дружбе и сотрудничестве, подписанном между СССР и Э. 20 нояб. 1978.

Ю. М. Кобищанов (до сер. 18 в.), М. В. Рыт

Политические партии, профсоюзы

Рабочая партия Эфиопии, авангардная партия, обр. в 1984. Руководствуется в своей деятельности теорией науч. социализма.

Эфиопский профессиональный союз. Образован в 1977 вместо Конфедерации рабочих союзов Э. (осн. в 1963). Примыкает к ВФП. Всеэфиопская ассоциация крестьян. Образована в 1978. Объединяет св. 19,6 тыс. крест. ассоциаций.

Печать, радиовещание, телевидение

В 1986 издавались 10 газет, в т.ч. 3 ежедн., 3 ежемес. журнала и др. издания. Ежедн. газеты: «Аддис земён» («Addis Zemen»), с 1941, в Аддис-Абебе, на амхарском яз., правительственная, тираж 30 тыс. экз.; «Хыбрет» («Hibret»), с 1952, в Асмэре на яз. тигринья, тираж 5 тыс. экз.; «Эфиопиан геральд» («The Ethiopian Herald»), с 1943, в Аддис-Абебе, на англ. яз., правительственная, тираж 7 тыс. экз. Еженед. правительств. газеты: «Аль-Алем» («Al-Alem»), в Аддис-Абебе на араб. яз., тираж 2 тыс. экз.; «Бериса» («Bensa»), с 1976, в Аддис-Абебе на яз. ороминья, тираж 2 тыс. экз.; «Итиопия» («Ethiopia»), с 1947, в Асмэре на амхарском яз., тираж 5 тыс. экз.; «Йезаренту Итиопия» («Yezareilu Ethiopia»), с 1952, в Аддис-Абебе на амхарском яз., тираж 30 тыс. экз. Другие еженед. газеты изд. в Аддис-Абебе — «Серто адер» («Serto Ader»), с 1980, на амхарском яз., орган ЦК Рабочей партии Э., тираж 180 тыс. экз., и «Татек» («Tatek»), с 1980, на амхарском яз., изд. мин-вом нац. обороны, 35 тыс. экз.

Эфиопское информац. агентство — ЭНА, осн. в 1964, правительственное. Радиовещание и телевидение находятся в ведении пр-ва. Радиостанция «Голос революционной Эфиопии», осн. в 1941, имеет внутр. вещание на амхарском, ороминья, сомалийском и тигринья яз., зарубежное — на амхарском, араб., сомалийском, афар, англ. и франц. яз. Телевидение с 1964. Передачи ведутся на амхарском и англ. языках.

М. А. Шабкова

Экономико-географический очерк

Общая характеристика хозяйства. До революции 1974 уровень развития производит. сил в стране оставался одним из самых низких в Африке. В ходе нац.-демократич. революции национализированы с.-х. земли и все природные богатства, ведущие отрасли пром-сти, частично внеш. и внутр. торговли, финансы; ограничена деятельность иностр. капитала; осуществляется агр. реформа. Проводимые социально-экономич. преобразования привели к ликвидации феод. эксплуатации крестьян, укреплению позиции гос-ва во всех областях экономики. В 1984 в стране насчитывалось 90 госхозов, 1275 производств. кооперативов; из 417 пром. пр-тий с числом занятых более 10 чел. в гос. секторе находилось 197 наиб. крупных пр-тий; гос-во контролировало 70% внутр. торговли, 79% импортных и 70% экспортных операций. В 1983 был принят закон о смешанных пр-тиях, к-рый не допускает иностр. капитал в добычу благородных металлов, электро- и водоснабжение, транспорт, связь, внеш. торговлю, сферу финансов. В ряде отраслей совместно могут действовать гос. и иностр. капитал: горнодоб., пищевкус., целл.-бум. пром-сть, произ-во пластмасс, стр-во, туризм.

С. х-во играет ведущую роль в экономике, на его долю приходится от 45 до 50% ВВП, ок. 80% занятых и 60% внешнеторг. оборота.

В стране осуществлены 3 пятилетние программы (1958—62, 1963—67, 1968—73). Экономич. развитие страны за период с 1973 по 1978 регулировал госбюджет. Начиная с 1979 в связи с объявленной нац. революц. кампанией развития экономики разрабатываются ежегодные планы: 1979 — первый год кам-

Табл. 2 — Доля основных отраслей в валовом внутреннем продукте, %

	1970	1975	1980	1983
Сельское хозяйство	52,0	49,5	43,4	44,4
Промышленность	10,9	11,3	11,3	11,5
в т. ч. обрабатывающая	4,3	5,6	5,4	5,5
ремесленные и кустарные промыслы	4,8	4,7	4,4	4,4
Транспорт и связь	5,8	5,1	7,3	7,0
Строительство	5,5	4,1	4,9	4,9
Торговля и услуги	26,1	30,0	33,2	31,3

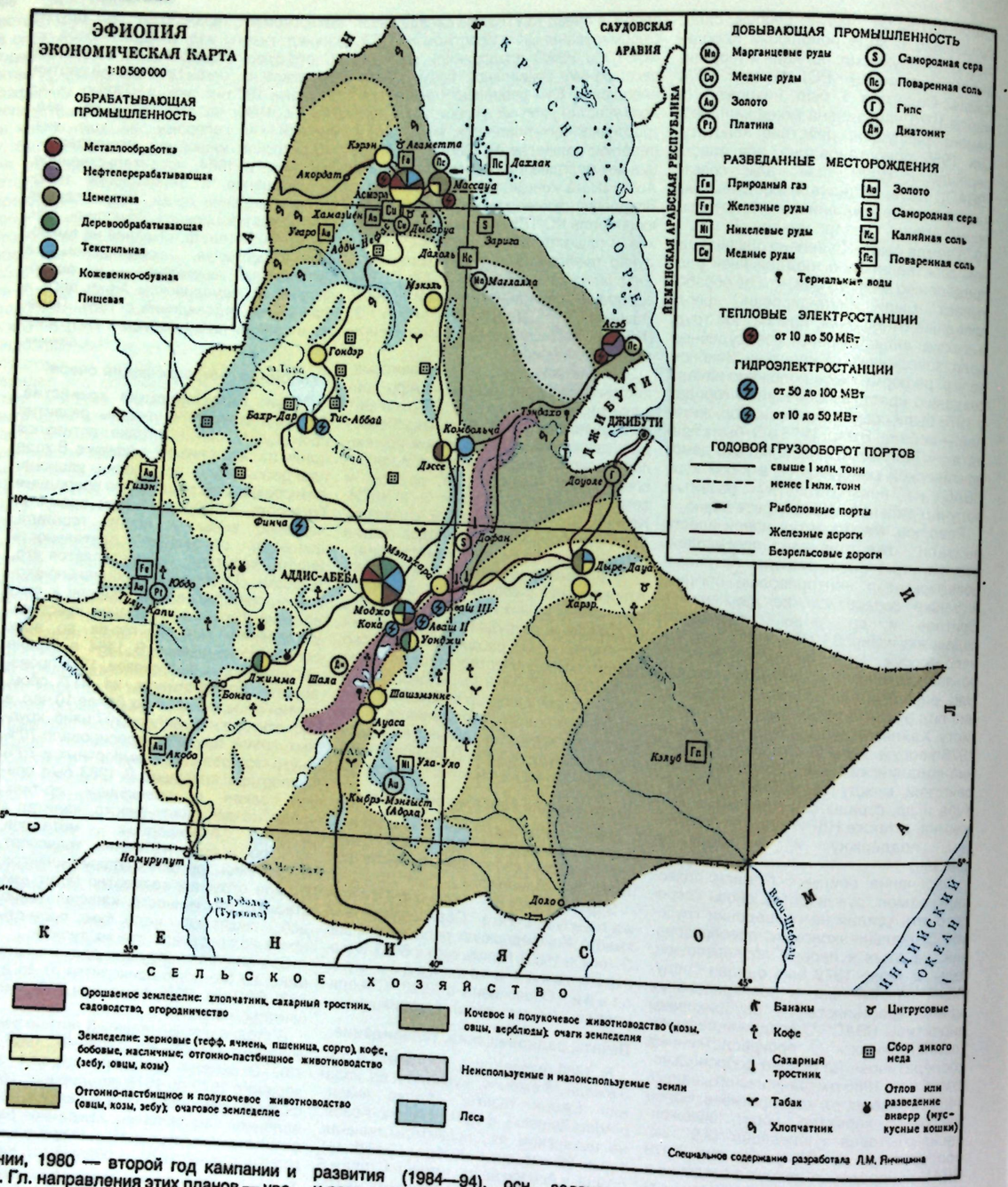

пании, 1980 — второй год кампании и т.д. Гл. направления этих планов — увеличение произ-ва товаров широкого потребления и улучшение социального обслуживания нас., укрепление связей между пром-стью и с. х-вом, увеличение поступлений иностр. валюты, равномерное терр. развитие производит. сил страны.

В 1984 учреждён Нац. к-т централизов. планирования, к-рый разработал 10-летний план экономич. и социального развития (1984—94), осн. задачами к-рого являются создание материально-технич. базы развития нар. х-ва на социалистич. принципах и дальнейшее повышение жизненного уровня народа. План предусматривает ежегодные темпы экономич. роста в течение 10-летнего периода в размере 6,5%, что приведёт к увеличению ВВП в 2 раза к 1994. Осн. часть средств (22,5%) выделена на развитие с. х-ва, при этом особое внимание уделено использованию богатых водных ресурсов страны для борьбы с частыми засухами. Важную роль в реализации этой программы окажет помощь Сов. Союза в сооружении ГЭС «Мелка-Вакана» на р. Веби-Шебели, плотины на р. Аваш, к-рая позволит оросить 80 тыс. га земель, а также в осуществлении плана ирригации с.-х. угодий в р-не Гамбелы и т.д.

Выполнение нац. планов обеспечивается в осн. за счёт внутр. источников накопления: в 1981 1676 млн. быр







1. Город Асмэра. 2. Деревня близ Лалибэлы. 3. Поля в районе высоких плато.

(%): с. х-во — 19,9, электроэнергетика — 15,2, водное х-во — 15,1, пром-сть — 12,9, горное дело — 3,9. Общая сумма предоставленных Э. займов и кредитов в 1984 составила 7405,1 млн. быр, в т. ч. от междунар. валютно-финанс. орг-ций 2547,1 млн. быр (34,4%), капиталистич. стран 2439,7 млн. быр (32,9%). Внеш. задолженность составила 2423,3 млн. быр, из к-рых 39,5% приходилось на долю междунар. валютно-финанс. орг-ций, в т.ч. МБРР, МАР и Афр. фонда развития, 29,6% на долю Италии, США и ФРГ.

Сельское хозяйство — осн. отрасль экономики.

К нач. революции 1974 в агр. строе Э. переплетались элементы частнофеодального, частнокапиталистич. мелкотоварного и патриархально-общинного укладов. Ок. 60% зем. фонда принадлежало императорской семье и помещикам, 30% церкви, 10% крестьянам и сельским общинам. Большинство эфиоп. крестьян страдало от малоземелья. В 1975 началось осуществление агр. реформы. Созданы крест. ассоциации (КА), к-рые, являясь органами самоуправления на местах, выполняют также производств. функции: в 1983 насчитывалось ок. 20 тыс. КА с числом членов более 5 млн. чел.

Э. относится к афр. странам с высоким с.-х. потенциалом. Общий зем. фонд составил (1982, млн. га) 110,1, из них на пашню и площади под плодовыми насаждениями приходилось 13,96 (12,7%), на постоянные луга и пастбища — 45,35 (41,2%), на леса и лесопосадки — 26,57 (24,1%), на прочие земли — 24,22 (22%).

Низкий уровень развития производит. сил, в частности преобладание натурального х-ва, ограничивает реальные возможности освоения природных ресурсов: только 25% общего объёма с.-х. продукции приобретает товарную форму. В структуре с.-х. произ-ва ведущее место принадлежит земледелию, на долю к-рого приходится до 75% создаваемого в с. х-ве валового продукта, на жив-во приходится 20—25%.

В Э. выделяются 2 метода обработки земли: плужный (в сев. и центр. р-нах) и мотыжный (в южных). Практикуется переложная система земледелия, применяются простейшие севообороты. В горных р-нах широко распространено террасирование склонов. Распространено поливное земледелие, однако традиц. оросит. сооружения несовершенны. Совр. ирригац. системы сосредоточены в долине р. Аваш, где созд. благоприятные предпосылки для развития эффективного орошаемого земледелия.

На большей терр. Э. ведётся смешанное земледельческо-животноводч. х-во: в адм. р-нах Гондэр, Годжам, Уоллега, Шоа, на З. — в Уолло и Арси, на С. — в адм. р-нах Кэфа, Гэму-Гофа, Харэрге, на Ю. Эритреи. В остальных адм. р-нах преобладает животноводч. х-во — на Ю.-В., В. и С.-В. страны — кочевое и полукочевое, в центр. части — на Эфиопском нагорье — отгонно-пастбищное.

При совр. уровне ведения х-ва с.-х. произ-во в Э. существенно зависит от климатич. условий. Периодич. засухи приводят к значит. снижению произ-ва ведущих прод. культур — зерновых, бобовых, масличных, а также к падежу скота. Особенно тяжёлыми были последствия засухи 1983—84: из 14 адм. р-нов 12 было подвержено этому стихийному бедствию, пострадало 10,5 млн. чел. Пр-во Э. принимает меры по ликвидации последствий засухи: осуществляются программы переселения людей из засушливых р-нов страны в зоны гарантиров. урожаев, сооружаются ирригац. системы, проводятся кампании лесопосадок и др.

Земледелие имеет 2 направления: потребительское (произ-во в осн. прод. культур) и товарное (произ-во кофе, сах. тростника, хлопчатника и др. для внутр. и внеш. рынка). Ок. $^1/_2$ обрабат. площади занято под прод. культурами. Доля зерновых в общем объёме продукции земледелия составляет более 80%. Из них 1-е место занимает тефф (разновидность проса), а также сорго (дурро) и ячмень. В связи с низкой урожайностью этих культур в 70-х гг. наметилась тенденция увеличения произ-ва и потребления более питательных видов зерновых — кукурузы и пшеницы. На 2-м месте среди прод. культур — разл. виды бобовых (горох, фасоль, чечевица, бобы и др.), играющие важную роль в засушливых р-нах, где зерновые культуры не получили достаточного распространения. Произво и потребление овощей (картофель, томаты, батат и ямс) незначительны. Фрукты (виноград, цитрусовые, авокадо, папайя и др.) являются товарными культурами, и значит. их часть идёт на экспорт.

Э. — один из осн. производителей кофе на континенте (21,2% общеафр. сбора, 1984). Кофе сорта арабика — гл. статья экспорта страны. Возможности расширения произ-ва и экспорта кофе в Э. благоприятны, т.к. осн. часть продукции (до 70%) приходится на дикорастущие кофейные деревья, покрывающие огромную площадь (св. 600 тыс. га) в адм. районах Кэфа, Иллубабор, Уоллега. Значит. часть кофейных рощ не эксплуатируется. Плантац. х-ва дают незначит. часть сбора кофе, но на них приходится наиб. дорогостоящие сорта.

Среди технич. культур ведущее место занимает сах. тростник. Сахарная пром-сть страны целиком обеспечивается за счёт местного сырья, выращиваемого на плантациях кр. совр. агропром. комплексов в долине р. Аваш. Разнообразны ресурсы сырья для масложировой пром-сти; выращивается не менее 12 разновидностей масличных культур (ведущими являются нут, кунжут, клещевина и др.). Маслобойная пром-сть полностью обеспечена местным сырьём; часть маслосемян идёт на экспорт. Хлопчатник рассматривается в Э. как перспективная культура, с помощью к-рой предполагается дивер-

(71,2% запланиров. доходов), в 1984 2271 млн. быр (70,2%). На внеш. займы и кредиты приходилось в 1981 403,2 млн. быр (17,2%), в 1984 694,7 млн. быр (21,5%).

Осн. сферами гос. капиталовложений (общий объём 603,6 млн. быр, 1982) являются (%): с. х-во — 23,1, пром-сть — 17,6, электроэнергетика — 11,7, водное х-во — 8,7, горное дело — 5,3. Иностр. капиталовложения (общий объём 677,7 млн. быр, 1982) распределились

Табл. 3. — Валовой сбор основных сельскохозяйственных культур, тыс. т

	1975	1980	1983
Пшеница	611,0	469,0	950,0
Кукуруза	1053,0	1149,0	1600,0
Бобовые	513,0	626,0	1053,0
Тефф	847,9	1123,0	1300,0
Ячмень	624,8	772,0	1200,0
Сорго	754,0	689,0	1400,0
Маслосемена	—	235,0	225,0
Сахарный тростник	—	1320,0	1600,0
Табак	3,0	3,0	3,0
Кофе	168,0	187,0	204,0
Фрукты	2,0	200,0	209,0
Овощи (включая дыни, арбузы)	15,0	484,0	507,0

сифицировать земледелие, обеспечить сырьём развивающуюся текст. пром-сть и расширить экспортные статьи. Товарный хлопок производится в долине р. Аваш, в Эритрее и на С. адм. р-на Гондэр. Хлопок, производимый в крестьянских х-вах, очень низкого качества, практически непригоден для пром. целей и используется для изготовления домотканых изделий.

Животноводство. По поголовью крупного рог. скота Э. занимает 1-е место в Африке. Страна обладает хорошей кормовой базой за счёт природных пастбищ и сенокосов. Однако отсталые методы ведения этой отрасли, низкий уровень ветеринарного обслуживания сказываются на продуктивности живва, низка его товарность. После проведения в 1975 агр. реформы в стране созданы совр. фермы, введена в практику вакцинация животных, ведётся работа по улучшению пород скота. В 1984 поголовье (млн.): кр. рог. скота 26,0 (14,8% общего поголовья континента), овец 23,5 (12,4%), коз 17,2 (11,4%), лошадей 1,6 (42,6%), верблюдов 1,0 (8%), ослов 3,9 (32,0%), мулов 1,5 (65%). Наиб. важные виды товарной продукции жив-ва — кожевенное сырьё, живой скот, мясо и мясокостная масса. Собств. продукции жив-ва в стране не хватает. Э. ввозит молоко, сливки, сыр, животное масло, жиры, шерсть. Развито пчеловодство. Насчитывается неск. млн. ульев (в ср. на 1 владельца приходится 5—10 ульев). Мёд диких пчёл составляет почти $^1/_2$ сбора. Гл. р-ны пчеловодства — адм. р-ны Тыграй, Гондэр, Годжам и Уолло.

Мост через Голубой Нил.



Лесное хозяйство. На терр. Э. лесопокрытая площадь катастрофически сокращается. Пр-во наметило ряд мер по развитию лесопитомников и лесозащитных полос, по регулированию выжига древесины. Созданы Гос. и Обществ. управления по развитию лесов. Ежегодно заготовляется древесины ок. 25 млн. м³ (0,8 млн. га леса). Э. ввозит пиломатериалы, фанеру, бумагу.

Рыболовство. Прибрежные воды Красного м. богаты разнообразными видами промысловых рыб, моллюсками и ракообразными; богаты рыбой также внутр. водоёмы. Однако рыб-во развито крайне слабо. Одна из гл. причин — религ.-этнич. предрассудки, вследствие к-рых потребление рыбы в пищу ограничено.

Промышленность. Основу пром-сти Э. составляют обрабат. отрасли, являющиеся наиб. динамичными в экономике страны. Горнодоб. пром-сть развита слабо. Гл. направления в области пром. развития: создание совр. производств. инфраструктуры, расширение произ-ва потребительских товаров в целях замены импорта, форсирование развития горнодоб. пром-сти, оказание помощи мелким и кустарным пр-тиям. В сер. 80-х гг. насчитывалось 860 пром. пр-тий, из них 417 с кол-вом работающих более 10 чел. и ок. 10 тыс. ремесл. и кустарных мастерских. Гос. сектор в обрабат. пром-сти представлен 197 (1984) национализиров. пр-тиями, на к-рых занято почти 85% работающих в обрабат. пром-сти и производится 75% пром. продукции. Среди мелких и кустарных пр-тий создаются производств. кооперативы. 57% пром. пр-тий и 60% занятых в обрабат. пром-сти расположены в адм. р-не Шоа, 26% пр-тий и 21% занятых — в Эритрее. Крупнейшие пром. центры — Аддис-Абеба (с пригородом Акаки) и Асмэра.

Добывающая промышленность и энергетика. Ведётся добыча золота (0,4—0,6 т в год) и платины (3—5 кг в год). Кроме того, в стране добывается поваренная соль (150—175 тыс. т в год). В Эритрее, близ гг. Массауа и Асэб выпаривают морскую соль. Широко представлена добыча цементного сырья (200 тыс. т в год) и др. нерудных полезных ископаемых (гипс, гравий). В пустыне Данакиль незначительна добыча калийной соли.

Ведущее место в энергетич. х-ве занимают 6 ГЭС, на долю к-рых приходится 65% (217 МВт, 1984) установленных мощностей. Наиб. крупные ГЭС — Финча, Аваш I (Кока), Аваш II и Аваш III. Имеется 50 дизель-генераторных и теплоэлектростанций (113 МВт, 1984). Для максимального использования гидроэнергетич. потенциала, ограничения импорта нефти и сокращения произ-ва дорогой тепловой электроэнергии в стране проектируются гидроэнергетич. объекты, чтобы вывести из эксплуатации небольшие тепловые и дизельные электростанции. Установленная мощность электростанций 330 МВт в 1984 (147 в 1970). Произ-во электроэнергии увеличилось до 900 млн. кВт·ч в 1984, в т. ч. ок. 80% выработано на ГЭС.

Ок. 75% энергетич. мощностей (40 электростанций, в т. ч. крупнейшие ГЭС) находятся в ведении гос. управления «Этиопиан электрик лайт энд пауэр Оторити» (ЭЭЛПА); ок. 16% — компании «СЕДАО», остальные принадлежат пром. пр-тиям. Распределение электроэнергии осуществляется 2 замкнутыми системами. Энергосистема центр. части страны включает гидроэнергетич. каскад на р. Аваш и ГЭС Финча, ряд тепловых и дизельных электростанций, к-рые связаны ЛЭП с гг. Аддис-Абеба, Назрет (Адама), Дыре-Дауа, Харэр и др. Энергосистема Эритреи включает ЛЭП Асмэра — Массауа, соединяющую неск. тепловых и дизельных станций, в т. ч. крупнейшую в стране ТЭС Массауа (мощность 32 МВт). Строится (1986) ГЭС Мэлька-Уакана (с помощью СССР, проектная мощность 153 МВт).

Обрабат. пром-сти выделяются 2 группы отраслей: традиционные, в к-рых сосредоточено произ-во предметов потребления (пищевкус., текст., кож.-обув. и др.), и быстро развивающиеся, производящие товары производств. назначения (деревообр., цем., металлургич., металлообр., нефтеперерабат., маш.-строит. и др.).

Старейшая и наиб. развитая отрасль пром-сти Э. — пищевкусовая, на к-рую приходится 30% всей выпускаемой пром. продукции. Пищевкус. пром-сть почти полностью (на 90%) базируется на переработке местного с.-х. сырья. Насчитывается ок. 180 мелких пр-тий (с числом занятых более 5 чел.), однако осн. массу продукции выпускают 35 наиб. крупных пр-тий этой отрасли. Выделяются мясоперерабат., мукомольные, макаронные, кондитерские, сах., соляные з-ды, а также з-ды по произ-ву напитков.

2-е место по объёму произ-ва в обрабат. пром-сти Э. занимает текст. пром-сть (в ср. 20—25% пром. продукции ежегодно). Производятся хл.-бум., шерстяные и синтетич. ткани, одеяла, трикотажные изделия. Для текст. промсти характерна недогрузка производств. мощностей. Значит. часть спроса на ткани удовлетворяется за счёт импорта. Осн. пр-тия сосредоточены в Аддис-Абебе, Асмэре, Дыре-Дауа, Бахр-Даре, Моджо. В 1984 построены хл.-очист. ф-ка в Калити (с помощью Кубы) и текст. ф-ка в Комбольче (с помощью ГДР и ЧССР).

Кож.-обув. пром-сть отличается резким несоответствием между объёмом произ-ва кож. сырья и слабым развитием дубильного и кож.-обув. произ-ва: 70% кож. сырья идёт на экспорт в необработанном виде. Крупнейшее пр-тие отрасли (ок. 1,4 млн. м² кожи в год) расположено близ г. Моджо. Мощность обув. пр-тий рассчитана на произво ок. 1,5 млн. пар кожаной и 1,5 млн. пар парусиновой и резиновой обуви, что недостаточно для удовлетворения внутр. спроса страны. Произ-во обуви сосредоточено в Аддис-Абебе и Асмэре.

Табл. 4. — Производство основных видов промышленной продукции

	1975	1980	1982
Хлопчатобумажная пряжа, тыс. т	11,3	9,3	9,2
Цемент, тыс. т	148,0	123,0	159,0
Реактивное топливо, тыс. т	28,0	39,0	52,0
Керосин, тыс. т	1,0	1,0	1,0
Бензин, тыс. т	68,0	81,0	99,0
Дизельное топливо, тыс. т	165,0	154,0	193,0
Битум, тыс. т	11,0	13,0	14,0
Мясо*, тыс. т	321,0	346,0	348,0
Пшеничная мука, тыс. т	82,0	175,0	164,0
Сахар-рафинад, тыс. т	135,0	163,0	177,0
Пиво, тыс. гкл	422,0	552,0	616,0
Сигареты, млн. шт.	1149,0	1458,0	1300,0

*Исключая мясо птицы.

Гл. место в пром-сти строит. материалов занимает произ-во цемента, сосредоточенное на 4 кр. з-дах суммарной мощностью 485 тыс. т в год. З-д в Аддис-Абебе (мощность 70 тыс. т цемента в год) обслуживает города с кр. стр-вом, потребляющим 60% всего цемента страны; Дассе, Комбольча (Уоллега), Асэлла, Шашэмэнне, Джимма, Нэкэмтэ (Лекэмт). В 1984 построен кр. цем. з-д в Мугэре (мощностью 300 тыс. т цемента в год). З-д в Дыре-Дауа (45 тыс. т цемента в год) снабжает цементом р-ны к С. от р. Аваш и адм. р-н Харэрге, з-д в Массауа (70 тыс. т цемента в год) обеспечивает Эритрею и поставляет цемент на экспорт. Имеются мелкие деревообр. пр-тия, к-рые производят пиломатериалы, фанеру, плиты, мебель, большая их часть сосредоточена в Аддис-Абебе и её окрестностях.

Нефтеперерабат. пром-сть представлена самым крупным совр. пр-тием страны — нефтеперерабат. з-дом в Асэбе. З-д производит все виды нефтепродуктов (кроме авиац. бензина для поршневых двигателей и смазочных масел).

В 70-х гг. в Э. стали появляться пр-тия тяжёлой пром-сти. В Акаки, близ Аддис-Абебы построен передельный металлургич. з-д, работающий на металлоломе (проектная мощность 12 тыс. т стальных слитков и 18 тыс. т прокатных изделий в год), и на его базе — з-д по произ-ву металлоконструкций и труб (20 тыс. металлоизделий в год). В Аддис-Абебе работает з-д по произ-ву металлоинструмента и с.-х. инвентаря (1,1 млн. изделий в год). Самая молодая отрасль пром-сти — автосборочное маш-ние — представлена небольшими з-дами по сборке тракторов, с.-х. машин, легковых и грузовых автомобилей, велосипедов, расположенными в Аддис-Абебе. В Назрете построен тракторосборочный з-д (1000 тракторов в год), при технич. содействии СССР. Имеется з-д по произ-ву автомоб. и велосипедных шин в Аддис-Абебе (проектная мощность 60 тыс. автопокрышек и 45 тыс. камер в год), к-рый обеспечивает ок. 60% потребностей страны в этой продукции. Развито ремесл. произ-во: ткачество, крашение тканей, кузнечное и гончарное ремёсла, обработка кожи, кости, дерева и металла, плетение.

Гл. пром. центр Э. — Аддис-Абеба и её окрестности (включая Акаки — «пром. спутник» столицы). 2-й по значению пром. центр Э. — Асмэра, где сосредоточены пр-тия цем., текст., кож.-обув., мясоперерабат. и пивовар. пром-сти.

Транспорт. Совр. виды транспорта в Э. развиты сравнительно слабо. В 70-е гг. стр-во и модернизация мор. портов, аэропортов, шосс. дорог привели к структурным изменениям в трансп. системе, в частности в общем объёме грузоперевозок существенно возросла роль возд. и мор. транспорта.

Осн. вид транспорта — автомобильный (87% грузовых и 98% пассажирских внутр. перевозок к 1984). Вместе с тем обеспеченность терр. страны дорогами остаётся крайне низкой. В 1984 протяжённость шосс. дорог составляла 16 тыс. км, из них 3,8 тыс. км — асфальтированных; гравийных — 12,4 тыс. км. Автомоб. парк насчитывал 46,2 тыс. легковых автомобилей, 5,9 тыс. грузовиков, 3,5 тыс. автобусов. Контроль за состоянием и развитием автомоб. транспорта осуществляет гос-во. За послереволюц. период (1974—82) выполнено две четырёхлетние программы развития сети автомоб. дорог.

Ж.-д. транспорт специализируется на перевозке внешнеторг. грузов (70—80% общего грузооборота жел. дорог ежегодно). Протяжённость жел. дорог — 781 км (1984). Электрифициров. дорог нет. Ж.-д. сеть представлена линией Аддис-Абеба — Джибути (протяжённость 781 км, в т. ч. 100 км в пределах Джибути). Ж. д. Массауа — Асмэра — Акордат (протяжённость 306 км) была местами разобрана в 1978. Ж. д. Аддис-Абеба — Джибути принадлежит акц.обву (50% акций — пр-во Э., 27% — пр-во Джибути, 23% — частный франц. капитал), линия Массауа — Акордат является собственностью гос-ва. В 1984 в стране насчитывалось 5 паровозов, 21 дизельный локомотив, 643 грузовых и 45 пассажирских вагонов. Ж.-д. транспорт испытывает серьёзные трудности вследствие технич. отсталости и нехваток подвижного состава; осуществляется реконструкция ж.-д. линии Аддис-Абеба — Джибути.

В стране действует гос. «Корпорация морских и транзитных перевозок», располагавшая в 1984 7 грузовыми судами, к-рые обслуживали внешнеторг. связи с портами Европы, Азии и Сев. Америки. В 1983 было перевезено более 220 тыс. т внешнеторг. грузов. Небольшие моторные суда, а также традиц. водотрансп. средства осуществляют каботажные, в осн. грузовые, перевозки. Пассажирских перевозок практически нет. Лишь через Массауа перевозится ежегодно от 2,5 до 5 тыс. паломников-мусульман. Осн. мор. порты — Асэб и Массауа. Судоходен в период дождей (июнь — октябрь) участок р. Баро от порта Гамбела и далее вниз по течению. Судох-во осуществляется и по др. рекам, а также по оз. Тана, где имеется паромная переправа.

Э. располагает разветвлённой сетью авиалиний. Внутр. авиалинии связывают св. 40 насел. пунктов. Аэропорты междунар. значения в Аддис-Абебе, Асмэре и Дыре-Дауа. Возд. линии обслуживает гос. авиакомпания «Этиопиан эрлайнс» — одна из крупнейших в Вост. Африке (40 внутр. и 30 междунар. авиалиний). Компания перевозит ежегодно ок. 400 тыс. пассажиров и 25—30 тыс. т грузов. Гос. компания «Адмас» выполняет в осн. с.-х. работы и аэрофотосъёмку.

Внешнеэкономические связи. Структурные особенности экономики определяют высокую степень зависимости Э. от внеш. рынка, поэтому внеш. торговля имеет для х-ва страны важное значение. Уд. вес гос. сектора в экспортно-импортных операциях в 1984 составил св. 75%. Внешнеторг. оборот растёт: с 1146,1 млн. быр (1974) до 2840 млн. быр (1984); это происходит за счёт опережающего роста стоимости импорта. Дефицит внеш. торговли вырос с 476 млн. быр (1981) до 1230 млн. быр (1984). Осн. статьи экспорта (1984): кофе (66%), кожсырьё (10%), мазут (9%), бобовые и масличные (8%); импорта: транспортные средства (20%), нефть и нефтепродукты (18%), технич. оборудование (16%), продовольствие (9%), электротовары (7%), медикаменты (4%), химич. продукты (3%). Гл. партнёры: США — 16,2%, ФРГ — 11%, Италия — 8,2%, Япония — 5,6%, Швеция. Товарооборот с развивающимися странами Африки составил 5%: гл. партнёры — Джибути (2,5%), Кения, Судан. Товарооборот с социалистич. странами — ок. 26,3%; гл. партнёры — СССР (18,4%) и ГДР (4,4%).

С 1967 в Э. успешно действует советско-эфиопская торг. компания «Этиоп трейдинг». В 1984 подписана долгосрочная программа экономич. сотрудничества между СССР и Эфиопией. Развивается туризм (в 1981 число туристов составило 49,2 тыс.; доходы — 15,1 млн. быр).

Ден. единица — быр. *Л. М. Яковлева.*

Вооружённые силы

Вооруж. силы состоят из сухопутных войск, ВВС и ВМС. Главнокомандующий — пред. ВВАС, непосредств. руководство вооруж. силами осуществляют мин. обороны и генштаб. Вооруж. силы оснащены совр. оружием и воен. техникой, комплектуются на основе закона о всеобщей воинской обязанности. Кроме регулярных вооруж. сил, имеются мобильная полиция и нар. милиция.

Здравоохранение

В 1980—84 рождаемость составила 49,7, смертность — 23,1 на 1 тыс. жит.; детская смертность — 143,4 на 1 тыс. живорождённых. Ср. продолжительность жизни мужчин 39,5, женщин — 42,6. Гос-во принимает меры по борьбе с инфекц. и паразитарными болезнями, к-рые преобладают в структуре заболеваемости; распространены гельминтозы, в т.ч. шистосоматозы, дизентерия, венерич. болезни, лепра, малярия, туберкулёз, трахома.

Мед. обслуживание нас. осуществляется гос. леч. учреждениями. В 1980

было 86 больниц на 11,1 тыс. коек (3,5 койки на 10 тыс. жит.; в 1960 — 6,7 тыс. коек, т. е. 3,2 койки на 10 тыс. жит.). Амбулаторную помощь оказывали в 106 центрах здравоохранения и 1010 мед. пунктах. Работали 428 врачей (на 1 врача св. 76 тыс. жит.), 16 зубных врачей, 93 фармацевта, 1588 медсестёр и акушерок. Врачей готовят на мед. ф-те ун-та в Аддис-Абебе и в мед. колледже в г. Гондэр; мед. персонал — в 19 школах.

Расходы на здравоохранение возросли с 1973 по 1977 почти на 63%. В 1982 разработан 10-летний план развития здравоохранения, по к-рому ежегодно должны открываться 2 больницы, 20 амбулаторий и 200 мед. пунктов. Выполнение плана позволит охватить мед. обслуживанием ок. 80% нас. страны. В становлении служб здравоохранения значит. помощь Э. оказывают СССР и др. социалистич. страны. Науч. исследования в области медицины проводятся на мед. ф-те ун-та, в Ин-те Пастера и Ин-те питания.

Народное образование и научные учреждения

До нач. 20 в. образование находилось в руках церкви. В нач. 20 в. открылись первые гос. общеобразоват. школы. В 1935 в стране было 30 гос. нач. и ср. школ, в т.ч. технич. в Аддис-Абебе и с.-х. в Агэрэ-Хыйуот (Амбо) и Джимме. В период господства итальянцев (1935—41) все школы были закрыты. После освобождения была введена 12-летняя школьная система (4+4+4): 4-летняя нач., 4-летняя промежуточная (академич., технич. и с.-х., коммерч. и пед.), 4-летняя ср. школа, куда принимали по экзамену из промежуточной академич. школы. В сер. 60-х гг. нач. школу посещало ок. 5% детей соответствующего возраста (девочки составляли $^1/_4$ общего числа уч-ся). Обучение в ней велось на амхарском яз., хотя в стране проживали народности, говорящие на др. яз. Ср. школы были только в городах, в 1965/66 уч. г. в них было 42,9 тыс. уч-ся, обучение велось на англ. яз.

Накануне свержения монархии (1974) св. 90% (в сел. местности и среди женщин до 97—99%) нас. страны было неграмотно. Имелись: 6-летние нач. школы для детей с 7 лет, 6-летние ср. школы (2+4) гос., церковные, миссионерские и частные. Нач. школой было охвачено 20% детей соответствующего возраста, ср. школой — менее 5%. Большинство детей, поступавших в нач. школу, не оканчивали её.

Новое пр-во, провозгласив социалистич. ориентацию страны, начало проводить мероприятия по постепенному переходу к всеобщему обязат. образованию, по изменению содержания образования, по ликвидации неграмотности. В 1975—76 было объявлено о национализации частных уч. заведений, об отделении школы от церкви, о бесплатности всех ступеней образования, построено 329 новых школ и 2 пед. уч-ща. В сельские р-ны страны было направлено 60 тыс. уч-ся старших классов ср. школ, студентов, учителей, грамотных рабочих и военнослужащих, к-рые в течение 1975 — 1-й пол. 1976 организовали школы и курсы по ликвидации неграмотности (к 1976 их посещало св. 700 тыс. чел.). В 1979 созд. Центр. координац. к-т по ликвидации неграмотности. С кон. 70-х гг. обучение грамоте осуществлялось на 10 местных яз., с 1982 — на 15. С 1979 по 1986 научилось читать и писать ок. 14 млн. чел. В 1982 в стране действовало 305 тыс. центров по ликвидации неграмотности, к-рые посещало ок. 8 млн. чел. В 1980 и 1982 за успехи в области просвещения и ликвидации неграмотности Э. отмечена премией ЮНЕСКО им. Н. К. Крупской. В нач. 80-х гг. учреждена Нац. комиссия по положению детей (составляющих почти половину нас. Э.), на к-рую возложены функции по обеспечению условий для воспитания и всестороннего развития детей, содействия стр-ву яслей и детских садов. Предусмотрено к кон. 90-х гг. ввести обязат. 8-летнюю общеобразоват. политехнич. школу, на её базе 2-летнюю обязат. старшую и 2-летнюю расширенную политехнич. школы.

Нач. 6-летняя школа обязательна для детей с 7 до 12 лет, обучение совместное, ведётся на амхарском, а также на 14 др. местных яз. В 1974/75 уч. г. в Э. было св. 2,7 тыс. нач. школ с 18,6 тыс. учителей и 859,6 тыс. уч-ся, в 1981/82 уч. г. — 5820 нач. школ с 33,3 тыс. учителей и св. 2,1 млн. уч-ся, в 1983/84 уч. г. — ок. 3 млн. уч-ся, или ок. 49% детей от 7 до 12 лет.

Срок обучения в ср. школе — 6 лет (2+4), с 1981 в связи с изменением содержания образования начали переход к новой структуре — 4 (2+2)+2. В 1974/75 уч. г. в стране было 420 младших (неполных) ср. школ (7—8-е классы) с 3226 учителями и 101 тыс. уч-ся, в 1981/82 уч. г. — 788 с 4820 учителями и 2107 тыс. уч-ся, или 14,3% лиц в возрасте 13—14 лет. Старших ср. школ (9—12-е классы) в 1973/75 уч. г. было 113 примерно с 3 тыс. учителей и 32,3 тыс. уч-ся, в 1981/82 уч. г. — 182 с 48 тыс. учителей и 21,7 тыс. уч-ся, или 8% лиц в возрасте 15—18 лет. Ведётся работа по составлению и внедрению новых уч. планов и программ для ср. школы. В соответствии с новой программой обучения в 7—10-х классах школы уч-ся занимаются по одной программе. В 11—12-х классах ср. школы вводится специализация по 2 направлениям. 1-е — подготовка к поступлению в ун-т, осн. внимание обращается на амхарский и англ. яз., математику и естеств. науки, а также на идейно-политич. воспитание. 2-е — профтехподготовка уч-ся для пром. пр-тий.

В системе профтехподготовки в 1971/72 уч. г. на базе неполной ср. школы обучалось 5,7 тыс. уч-ся. После революции осн. типом проф.-технич. уч. заведения становятся технич. ин-ты на базе 10-летнего общего образования (6+4), к-рые дают ср. техподготовку по профилям: с. х-во и жив-во, экономика и коммерция, техника и пром. технология, электроника, электротехника, стр-во, машиностроение и машиноведение, библиотечное дело, домоводство. В 1981/82 уч. г. действовало 4 ин-та.

Учителей нач. школ готовят 2-летние учительские ин-ты на базе 10-летней общеобразоват. подготовки (6+4) (в 1982/83 уч. г. было 10 ин-тов с 5,5 тыс. студентов), учителей для ср. школы — ун-ты, а также Пед. ин-т в Аддис-Абебе и пед. центр в Котобе. В Бахр-Даре работает Пед. академия (осн. в 1962), к-рая готовит преподавателей для учительских ин-тов.

Управление образованием осуществляют Мин-во образования, а также комиссии: нац. комиссия по детскому вопросу (ведает дошкольным воспитанием), массового образования (отвечает за ликвидацию неграмотности и обучение взрослых), высш. образования, профтехобразования. На местах большую роль в организации образования играют кебеле. В 1980 на нужды образования было выделено ок. 3,4% ВНП.

Высш. образование дают: Ун-т в Аддис-Абебе (осн. в 1950 как университетский колледж, с 1961 — статус ун-та, в 1981/82 уч. г. — 11,2 тыс. студентов, ф-ты естеств. наук, технологич., юридич., мед.; в его составе колледжи: с.-х., пед., обществ. наук, вет., а также высш. фармацевтич. школа; имеется вечернее отделение; обязат. предмет для всех студентов ун-та курс марксизма-ленинизма); Ун-т в Асмэре (осн. в 1958, статус ун-та с 1967, в 1981/82 уч. г. 60 преподавателей и ок. 600 студентов, ф-ты гуманитарных, естеств. наук и коммерческий); Политехнич. ин-т в Бахр-Даре (построен в 1963 с помощью СССР, 370 студентов в 1981/82), С.-х. ин-т в Джимме (осн. в 1966, 156 студентов); С.-х. ин-ты и колледжи имеются также в гг. Алем-Мая, Агэрэ-Хыйуот (Амбо), Ауаса, Дэбрэ-Зэйт. Число студентов вузов страны в 1974—85 увеличилось с 7 тыс. до 17 тыс. чел. В 1982/83 уч. г. в СССР обучалось более 3 тыс. эфиоп. студентов.

Координац. центр н.-и. работ — Нац. совет по науке и технологии (с 1976). При Нац. ун-те имеются: с.-х. станции в Дэбрэ-Зэйте, Джиджиге, Алем-Мае, Годе; Ин-т эфиоп. исследований (осн. в 1963), Геофизич. обсерватория (1958), Ин-т лесных исследований (1962). При Мин-ве внутр. дел: Ин-т картографии и географии (1954); при Мин-ве горного дела: Отдел геол. исследований (1968).

В Аддис-Абебе находятся также: Ин-т с. х-ва (1966), Исследовательский афр. центр жив-ва (осн. в 1974), Геол. служба Э. (1968). В г. Ауаса — Исследовательский ин-т тропич. агрономии с экспериментальной станцией (1967). В окрестностях г. Джимма находится н.-и. селекц. станция кофе. В 1983 принято решение о создании Ин-та народностей Э. с целью изучения социально-экономич., историч. и культурных условий развития народа страны.

Пед. исследования проводятся в Мин-ве образования, где с 1978 действует исследовательское бюро по вопросам педагогики и школы, в Нац. центре по развитию уч. планов, программ и учебников, в Исследовательском бюро по вопросам обучения взрослых.

Крупнейшие б-ки: Б-ка Ун-та в Аддис-Абебе (осн. в 1950, более 375 тыс. тт. в 1982), Нац. б-ка в Аддис-Абебе (1944, более 100 тыс. тт.), Публичная б-ка в Асмэре (1955, более 12 тыс. тт.).

В Аддис-Абебе находятся: Археологич. музей, Музей Ин-та эфиоп. исследований при Ун-те. Музей в г. Дэссе (осн. в 1981).

В. З. Клепиков.

Литература

Ранние образцы эфиоп. письменности — древнейшие надписи-посвящения, найденные в сев. части страны, выполнены на сабейском яз. Датируемые первыми веками н.э., они являются продолжением юж.-аравийской традиции. Зарождение собственно эфиопской литры можно отнести к 4—7 вв., ко времени расцвета гос-ва Аксум, когда лит-ра развивалась на др.-эфиоп. яз. геэз (гыыз). Сохранились тексты о деяниях царя Эзаны на стелах — монументальных сооружениях, воздвигнутых аксумитами. В 4 в. в Аксум с Бл. Востока проникла христ. религия, благоприятно сказавшаяся на развитии лит-ры. В это время усиливается влияние эллинистич. культуры; в Аксуме появляются первые образцы христ. книжности. С греч. яз. на геэз переводятся отд. жития святых (Павла Пустынника, Антония Великого), апокрифы («Книга Еноха», «Книга Юбилеев», «Откровение Ездры», «Вознесение Исайи») и др. Переводч. деятельность способствовала созданию собственных агиографических произв. (напр., житие Яреда Сладкопевца).

О характере лит-ры до 13 в. можно судить лишь по устной традиции, дошедшей до более поздних эпох. С 14 в. начинается период развития лит-ры на мёртвом к тому времени яз. геэз, к-рый продолжал оставаться единств. письм. лит. языком Эфиопии. До кон. 19 в. основу лит-ры составляют жития святых, историч. хроники и традиц. поэзия. Возникают и др. жанры — богословско-литургич. трактаты, «чудеса», плачи, хронографы, магич. свитки и т. д. Развивается переводч. лит-ра, преим. с араб. яз. Так, в 14 в. сделан новый перевод Библии (первый перевод с греч. яз. относится к аксумской эпохе), в 15 в. переведён коптский Синаксарь (сб. кратких житий святых), в 16 в. христ. роман «Варлаам и Иоасаф», инд. сочинение «Калила и Димна», в 17 в. — «Законодательство царей».

Среди оригинальных произв. этого периода следует выделить «Славу царей» (14 в.) и «Богатство царей» (18 в.), в к-рых утверждаются права правящей династии Соломонидов на эфиоп. престол. «Слава царей» — священная книга эфиопов, в к-рой использованы многочисл. источники, в т. ч. апокрифич. сказания. Наиб. интересные образцы историографич. жанра — хроники царей Амдэ-Цыйона (14 в.), Зара-Якоба (15 в.), Лебна-Дынгыля (Либнэ-Дынгыля) (16 в.). В поэзии выделяется жанр кыне, разработанный для песнопений в церквах в 14 в. В кыне широко используются игра слов, созвучия, разные виды тропов. Существует много разновидностей этого жанра. В 20 в. форма кыне используется также при сочинении светских стихов на амхарском яз. Крупным поэтом средневековья был имп. Наод (1494—1508). Писателями этого времени были императоры Зара-Якоб (1434—68, автор религ.-догматич. трактатов «Книга света», «Книга рождества», сб-ков гимнов), Гэлаудеуос (1540—59), а также священник Гийоргис из Гасычча, написавший «Книгу таинства» и «Меч троицы». Многогранна лит. деятельность монаха Энбакома (Аввакума) — йеменского купца, принявшего христианство. В 16 в. он перевёл на геэз неск. араб. книг, написал антимусульм. трактат «Врата веры». Ему же приписывают авторство «Книги покаяния» и «Книги неверия». В 19 в. появляются последние произв. на геэз, в частности «Исследование Зара-Якоба» и «Исследование Уольдэ-Хыйуота», принадлежащие перу итал. миссионера Джусто да Урбино. В ср. века лит-ра Эфиопии была в осн. церковной, однако изредка писались произв. светского характера («История галла» монаха Бахрея, 16 в.).

Амхарский язык впервые был использован в 14 в. для записи «царских песен». Последние хроники, созданные в кон. 19 — нач. 20 вв., написаны по-амхарски. В 20 в. лит-ра Эфиопии создаётся в осн. на амхарском яз. В кон. 19 в. при дворе имп. Менелика II приобрёл известность Гэбрэ Ыгзиабхер (1860-е гг. — 1914), стихи к-рого распространялись в рукописях.

Основоположник совр. лит-ры Афэуорк Гэбрэ Иесус выступил с первым художеств. произв. на амхарском яз. — историч. повестью «История, рождённая сердцем» (1908). В нач. 20 в. эфиоп. писатели отходят от канонов ср.-век. книжности и лит-ра приобретает светский характер; намечается переход от традиц. форм к современным. Наиб. значит. писатель 20—30-х гг. — Хируй Вольдэ Селассие, в творчестве к-рого получили отражение просветительские идеи. После итало-эфиоп. войны 1935—41 развитие нац. лит-ры связано с деятельностью писателей-просветителей Кэббэдэ Микаэля, Мэконнына Эндалькачоу, Гырмачоу Тэкле Хауарьята и др. В 50—60-х гг. выходят книги прозаиков Таддэсэ Либэна, Быркану Зэрихуна, Аббе Губэнья, поэтов и драматургов Мэнгысту Лемма, Цэгайе Гэбрэ Мэдхына, тяготеющих к реалистич. изображению действительности, нередко критикующих монархич. строй, феод.-капиталистич. порядки в стране. В это же время нек-рые писатели Эфиопии, призывающие к революц. преобразованиям, пишут книги на англ. яз. и, как правило, издают их за границей.

После свержения в 1974 монархич. режима прогрессивные писатели, вставшие на сторону революц. народа, провозглашают своим долгом служение социалистич. идеалам. Популярными становятся стихи Асэффы Гэбрэ Марьяма Тэсэмма, Аяльнэха Мулату. Плодотворно работают Быркану Зэрихун, Цэгайе Гэбрэ Мэдхын, Бэалю Гырма. В лит-ру влилась большая группа молодых писателей. В 1977 был реорганизован союз писателей Эфиопии.

И з д. в рус. пер.: Из современной поэзии Эфиопии, М., 1981; Эфиопские хроники XVI — XVII вв., М., 1984; Заглянь за горизонт. Современная проза Эфиопии, М., 1986.

М. Л. Вольпе.

Архитектура и изобразительное искусство

В многоликом и древнем иск-ве Э. сочетаются традиция афр. культуры, наследие др.-вост. иск-ва, самобытное переосмысление христ. архит. типов и сюжетов и европ. влияния.

Архитектура. К периодам неолита и энеолита относятся менгиры и дольмены в пров. Сидамо. Между 1000 и 400 до н.э. пришельцы из Юж. Аравии — сабеяне занесли в Э. свой строит. опыт, в первую очередь уменье создавать ирригац. системы — плотины, водохранилища (ирригац. система в Сафре, ок. древнего Колоэ, на нагорье Кохайто, плотина ок. Руде-Кудо, к Ю. от Адди-Кэйих). Строились монументальные, прямоугольные в плане храмы из плотно пригнанного тёсаного камня, с плоской кровлей, опирающейся на 4 кам. столба. Храмы окружались жертвенными плитами с гладкими закруглёнными наверху стелами. Венчающие фризы и алтари несли изображение горного козла, олицетворявшего лунное божество Альмаках (храм в Йехе, адм. р-н Тыграй). Другой тип храма — прямоугольное в плане здание с обходной галереей, расширяющейся у входа (храм в Хаульти-Мелацо близ Аксума). Высокого подъёма архитектура достигла с расцветом Аксумского царства (4—6 вв.). Аксумиты, сохраняя художеств. традиции сабеян, превзошли своих учителей масштабом, размахом, разнообразием сооружений (5 дворцов в *Аксуме*, монолитные кам. стелы, фасады к-рых имитировали черты многоэтажных башенных жилищ Юж. Аравии, и др.). С христианизацией Аксума (сер. 4 в.) появились базиликальные церкви (базилика Марии Сионской в округе Дабтара, перестроена в 16—17 вв., обновл. в 20 в.; церкви в Асмэре и в Адулисе, обе — р-н Эритрея, 5—8 вв.), крупные монастырские комплексы, в т. ч. Дэбрэ-Дамо в адм. р-не Тыграй (6—8 вв.), где сохранилась 3-нефная базилика с нартексом и прямоугольным алтарным помещением с 2 приделами по сторонам.

После крушения Аксумского царства традиции зодчества Э. в 12—13 вв. были продолжены в постройках *Лалибэлы*, где сохранились скальные базиликальные церкви, в осн. 3-нефные (5-нефная — Мэдхане-Алем). Высеченные из красного туфа детали (раскреповки, тяги, наличники окон и дверей) имитируют деревянные, кровли украшены рельефами в виде аркады или креста. В сочетании с зеленью и голубым небом ярко-красные храмы создают уникальный живописный ансамбль — «каменное чудо Эфиопии». В 14 в. славилась богатством храмов и монастырей царская резиденция Бет-Амхара, где сфор-

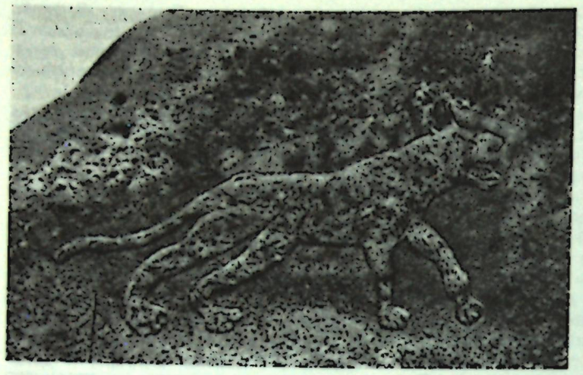





1
2
3

мировался новый тип церкви с круглым святилищем, окружённым дерев. колоннадой. После возрождения эфиоп. империи, при царе Фасиледэсе (1632—67) к С. от оз. Тана была построена новая столица — Гондэр (Гондар). Кам. 2-этажные замки-дворцы с круглыми угловыми башнями, арками и аркадами, зубчатыми парапетами, богатым скульптурным убранством причудливо сплавили черты местного и европ. (гл. обр. португальского) зодчества — разорванные барочные фронтоны, купола, пилястры, ложные арки. На склонах холмов близ Гондэра возникли загородный сад Фасиледэса и аббатство Кусквам с круглой церковью и капеллой. В 19 в. стр-во мельчает, но не утрачивает прежней самобытности. Строятся церкви — прямоугольные в плане, с выделением нартекса и алтарной части, а также круглые в плане, окружённые галереями под конич. соломенной или камышовой крышей с нарядным бронз. или керамич. навершием. Жилые усадьбы, как и церкви, находились внутри просторной, круглой или полуциркульной ограды и имели внеш. и внутр. дворы. На внешнем находились гостиная, иногда мастерские, на внутреннем — жилые помещения, хоз. постройки. Здания — каменные, круглые и квадратные в плане, с выделением по оси ниш, придающих помещению крестовидный план; кровля камышовая, земляной пол устлан циновками. Традиц. сельское жилище Э. — круглые в плане, плетнёвые, обмазанные глиной дома («тукуль») с конич. кровлей, прямоугольные дома («хедме») из камня с щебнем и глиной, с плоской крышей и навесом, на Ю. — куполообразные дома, крытые травой и шкурами.

В нач. 20 в. строились города (Аддис-Абеба), дороги, мосты, ГЭС, госпитали, школы. Для участия в стр-ве приглашались зодчие из стран Европы и Азии — индийцы, итальянцы, швейцарцы, греки, русские. Итальянская агрессия 1935 надолго задержала развитие стр-ва в стране, и только в 50-х гг. начался новый экономич. и культурный подъём. В 1954—56 был утверждён план реконструкции Аддис-Абебы (англ. арх. Л. П. Аберкромби), событием культурной жизни Э. и всей Африки стало стр-во первого нац. т-ра (1955, франц. арх. А. Шомет, скульптор Ш. Моссион, художник А. Леже). Большое стр-во велось в 60-х гг. (работы арх. А. Медзедими, Г. К. Фаллека, М. Тедроса и др.). В 60—70-е гг. крупные работы выполнялись югославскими архитекторами под руководством Б. Петровича (комплекс больницы, почтамт, отель «Веби-Шебели», жилые здания в Аддис-Абебе, плотины и электростанции на рр. Аркико, Зула и Кока), архитекторами из ГДР (город Бахр-Дар на берегу оз. Тана) и Советского Союза (политехнич. ин-т в Бахр-Даре, арх. А. И. Беляев, Е. А. Аничкова, инж. М. Я. Крейнин, Р. Х. Ишмаметов).

Изобразительное искусство. В адм. р-не Эритрея, а также в Даро-Кавлосе близ Асмэры (Асмара) открыты наскальные росписи (одноцветные, выполненные жёлтой охрой и полихромные), созданные задолго до н. э. В более ранних росписях преобладают достоверно переданные изображения людей и животных, более поздние росписи схематичны и постепенно превращаются в символич. знаки. Петроглифы встречаются сравнительно редко. К древнейшим памятникам кушитской культуры (до 2-го тыс. до н. э.) восходят кам. стелы со схематич. изображениями человека и символич. знаками. К более позднему периоду относятся надгробия в виде стел, дерев. человеческие фигуры народа консо, декор. ткани. Немногочисл. памятники скульптуры 1-го тыс. до н.э. свидетельствуют о влиянии ряда соседних культур. Грубо высеченные статуэтки животных из камня (реже бронзы), а также 2 небольшие кам. статуи, изображающие сидящих на троне женщин в длинных одеждах с орнаментально разработанными складками, узорами и разл. украшениями (происходят из Хаульти-Мелацо и из тайника Хавила-Ассерау в р-не Асби-Дэре, 5—4 вв. до н.э.), свидетельствуют о близком родстве с культурой Юж. Аравии, в частности Сабейского царства. Особенно выделяется в этом ряду мраморный трон из Хаульти-Мелацо (5—4 вв. до н.э., Нац. музей, Аддис-Абеба). В нём черты сабейской культуры (изображение божества луны Альмакаха) отчётливо переплетаются с традициями классич. иск-ва Древнего Востока от Шумера до Египта (трактовка мужских фигур на боковых рельефах). К



4

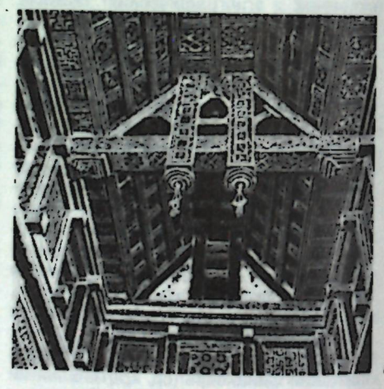

5



6

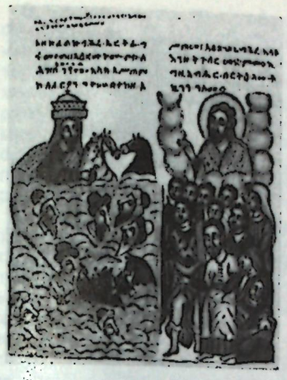

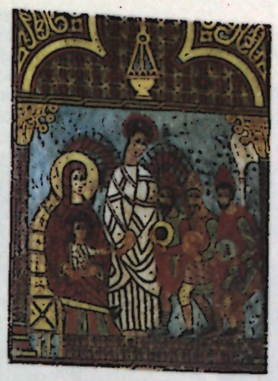



7
8
9

«раннему эфиоп. периоду» (первые века до н.э. — 1 в. н.э.) принадлежат многочисленные, наивно реалистич. изображения львов (рельефы и скульптуры из камня и отдельные бронз. фигуры), часто с заметным егип. влиянием, бронз. статуэтка зебу с нерасшифрованной надписью и неск. терракотовых голов небольшого размера, возможно, служивших пробками сосудов. В период расцвета Аксумского царства в иск-ве Э. ощущаются эллинистич. влияния: в обработке камня (капители колонн, архитектурные украшения, вырезанные на стелах), в росписях керамики, в изображениях на монетах (профили царей в венках из колосьев). С укреплением в Аксуме христианства (4 в.) широкое распространение получают разл. мотивы, в основе к-рых лежит крест и др. христ. эмблемы и символы, органично переплетающиеся с элементами коптского иск-ва, с егип. и сирийскими мотивами эпохи Элама (резные дерев. рельефы в церквах и монастырях). Резьба по дереву нашла развитие в кам. рельефах церквей Лалибэлы. В изображениях святых и евангельских сценах, окружённых пышным растительным и геометрич. декором, также заметно влияние др.-егип. и коптского иск-ва. В других случаях несомненны сирийские влияния (изображение четырёх евангелистов в виде крылатых фигур в крипте Сылласе). От этого периода дошли и первые памятники живописи Э., по-видимому существовавшей здесь с древнейших времён. Это росписи Лалибэлы, близкие к технике фрески, — сцены охоты (напоминающие иранские росписи 8—9 вв.), плоскостные фигуры святых, изображения животных (фриз в церкви Мэдхане-Алем), евангельские сюжеты («Встреча Марии с Елизаветой» в церкви Бетэ-Марьям), фигуры святых и ангелов (церкви Билбала-Чэркос и Зэмэдэ-Марьям), особенно почитавшихся евангельских волхвов (росписи стен и потолка церкви Ында-Марьям). Стиль большинства этих росписей декоративно-плоскостный, манера изображения людей архаична и грубовата. Часто встречающиеся в колорите бирюзовые оттенки говорят о связях с егип. традицией. В ряде церквей встречается одновременно и живописный, и рельефный декор, подчас переходящий один в другой. Резьба по дереву и камню нередко расписывалась, что придавало интерьерам красочное своеобразие. Встречаются иконы, выполненные темперой на дереве с характерной плоскостной манерой письма и ярким локальным цветом. Широкое распространение получили дерев. диптихи и триптихи небольшого размера, напоминающие по форме складывающиеся книги (т. н. складни). Их иконография довольно архаична, место и время происхождения до сих пор остаются невыясненными. Расцвет эфиоп. школы иконописи падает на период зрелого и позднего средневековья. В это время в Гэсене близ Амбасэля существовала известная иконописная мастерская, где в большом кол-ве создавались иконы из дерева и твёрдого лака, покрытые яркими росписями и позолотой. В этот период выполнены также многочисл. кам. стелы, обнаруженные к З. от Харэра, возможно, служившие надгробными памятниками. Грубо вырезанные человеческие изображения сопровождаются на них разл. символич. мотивами неизвестного происхождения. Церковные стенописи этого времени заменяются темперной живописью на холсте, загрунтованном гипсом и бычьим клеем. Её иконография точно следовала византийским образцам. На период правления Зара-Якоба (1434—68) падает расцвет миниатюры (т.н. эфиопское возрождение). В подавляющем большинстве это иллюстрации на евангельские сюжеты, светские мотивы встречаются редко. В 18 в. появляется бумага (до этого использовался пергамент из козьих и овечьих шкур). В основе иконографии миниатюр, архаичной и полностью повторяющей иконографию стенных росписей и икон, лежит провинц. византийская традиция.

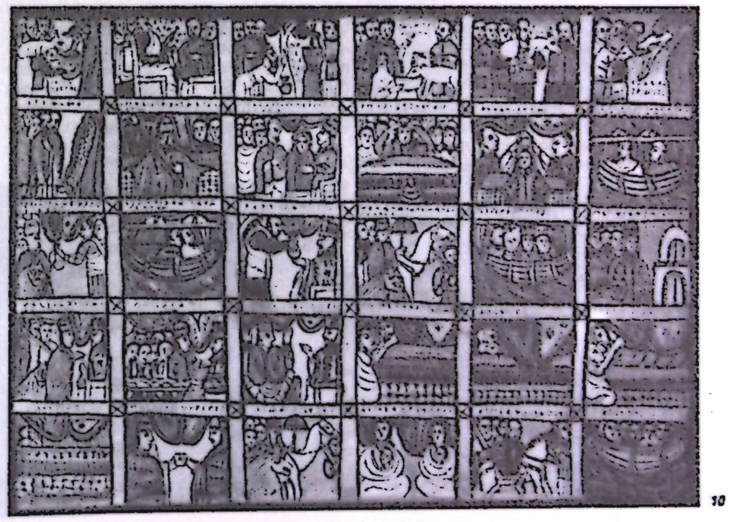

10

1. «Львица». Петроглиф. Гобыдра (Гобедра), близ Аксума. 1 в. до н. э. 2. Вотивный трон с женской фигурой. Район Мэкэле. Камень. 5—4 вв. до н. э. 3. Боковой рельеф трона из Хаульти-Малацо. Адм. район Тыграй. Мрамор. 5—4 вв. до н. э. 4. Поверженная каменная стела в Аксуме. 2—4 вв. 5. Трапецеидальное покрытие нефа в церкви Имхарэннэ-Крыстос в Лалибэле. 11 в. 6. Церковь Бетэ-Марьям в Лалибэле. 12—13 вв. Фрагмент свода. 7. «Исход израильтян из Египта». Миниатюра на пергаменте. 14 в. Британский музей. Лондон. 8. «Поклонение волхвов». Миниатюра на пергаменте. Из монастыря на острове озера Тана. 15 в. 9. «Мария с младенцем» и «Апостолы». Средняя часть 4-частного складного алтаря. 19 в. Государственный музей народного искусства. Дрезден. 10. Неизвестный мастер конца 19 — нач. 20 вв. «Легенда о Мэкэде».





11
12

Отд. рукописи созданы под воздействием сирийско-месопотамского круга и отчасти Армении. Как правило, позы и жесты фигур однообразны и статичны, пространство передаётся условно, обильно используется золотой и серебряный фон. Гамма состоит из приглушённых локальных красок (для каждого цвета использовалась отд. кисть), выразительность целого достигается при помощи линейного ритма. Почти всегда подчёркивается нац. тип лиц и одежды («Четыре евангелиста», кодекс «Новый завет», 15 в., Британский музей, Лондон). Лучше всего исследованы миниатюры Гондэра, где существовали независимые от монастырей мастерские. Рукописи здесь не просто иллюминировались, но превращались в единое художеств. произв., в к-ром стиль живописи миниатюр и орнаментальных украшений соответствовал особенностям каллиграфии. Верность канону постепенно становилась не столь жёсткой, евангельские персонажи стали более жизненными. Появляются отд. сюжеты из Ветхого завета («Исход израильтян из Египта», «Рукопись Востока № 530», Британский музей, Лондон). Ослабевало влияние вост. традиций, появились первые попытки заменить условный золотой фон передачей реального пространства. Гондэрская школа миниатюры, наиб. развитая среди местных школ Э., стала в дальнейшем одним из источников сложения нац. эфиопской живописи, становление к-рой относится ко 2-й пол. 19 в. Всё большее место занимает светская тематика — сначала появляются историч. и батальные сюжеты, несколько позже бытовые сцены, портрет («Портрет императора Менелика II с супругой, сыновьями и приближёнными», неизв. художник 2-й пол. 19 в., Музей антропологии и этнографии им. Петра Великого, Ленинград) и пейзаж, к-рый появляется как место действия и фон сюжетных композиций. Какое-то время сохраняется непосредств. воздействие ср.-век. традиций — иконографич. типов техники, материалов (ряд работ по-прежнему исполняется на пергаменте) и колористич. принципов с их локальной декоративной гаммой («Эфиопская и итальянская армии перед битвой», неизв. художник 19 в., Нац. музей, Аддис-Абеба). Нередко картина, подобно ковровой поверхности, целиком заполняется изображениями, соединяющими историч. и реальных действующих лиц и мифологич. персонажей (чаще других — св. Георгия на коне). Мн. композиции совмещают разноврем. события или строятся как повествование, разбитое на ряд последовательных сцен («Битва при Адуа», «История царя Соломона и царицы Савской», «Легенда о Мэкэде» — все неизв. художники кон. 19 — нач. 20 вв., Нац. музей, Аддис-Абеба).





13
14



15







16
17
18

11. Афэуорк Тэкле. «Мать Эфиопия». 1963. 12. Гэбрэ Марьям Уагайе. «Пахота». 1950-е гг. 13. Надгробная фигура. Консо. Южная Эфиопия. Дерево. Африканский музей. Рим. 14. Женская фигура. Оромо. Дерево. 15. Тройной сосуд. Дерево. 16. Корзина. 17. Сосуд. Плетение. 18. Сосуд из тыквы (10—12, Национальный музей. Аддис-Абеба; 14—18, Музей антропологии и этнографии имени Петра Великого. Ленинград).

В 1-й пол. — сер. 20 в. работает Але Фэлегэ *Сэлам*, один из основоположников совр. нац. эфиоп. живописи, директор и основатель первой в стране Художеств. школы в Аддис-Абебе, автор ряда реалистич. портретов («Портрет мужчины в белом», «Портрет человека с ружьём» и др.), больших программных полотен («Надежда»), монументальных росписей.

Преемственность по отношению к традициям нац. иск-ва, стремление к их сохранению и развитию характерны для творчества большинства совр. художников. Они проявляются в разных видах и жанрах иск-ва, но особенно ясно ощущаются в историч. жанре — и в выборе тематики, и в стремлении утвердить величие и самобытность культуры Э. («Император Клавдий прощается с португальцами, уезжающими на родину» Уольдэ Мэдхына, «Негус Теодрос II» Гэбрэ Сылласе, оба — Нац. музей, Аддис-Абеба). В работах нек-рых мастеров сознательно использовались традиции ср.-век. стенописи с её ярусным построением композиции, обобщёнными формами и локальным цветом с включением золотой и серебряной красок (Тасоу «Обед во дворце»). Др. художники стремятся воссоздать и сохранить в иск-ве нац. обычаи и церемонии своей страны, обращаясь к сценам нар. жизни со всей их красочностью и праздничностью (Бэлачоу Бэкрэ-Цион «Свадебная церемония»; работы Бысрата Бэккэле, Ато Араи Давита и др.). В их произв. большое внимание уделяется пейзажу (Уольдэ Йоханныс Цадык, Сахлу Таффэсэ), в к-рый иногда органично включаются фигуры крестьян и деревенские постройки (Гэбрэ Марьям Уагайе — «Деревенская сцена», «Пахота»).

Исключительно разносторонне творчество Афэуорка Тэкле. Он работает как монументалист (стенопись, мозаика, витражи), скульптор, живописец, график и дизайнер. По его эскизам создаются нац. костюмы и печатаются почтовые марки. Афэуорк Тэкле — автор ряда реалистич. портретов.

Своеобразием отличается манера Гэбрэ-Крыстоса Дэсты.

Скульптура Э. в 19 в. развивалась под воздействием зап.-европ. искусства. По сравнению с живописью этот вид иск-ва представлен в настоящее время лишь немногими мастерами. Гырма Киданэ создаёт реалистич. портреты современников («Голова африканца», «Портрет девушки»), стремясь передать нац. своеобразие модели через раскрытие внутр. мира человека. Его жанровые работы отличаются экспрессивностью лепки и удлинёнными пропорциями («Женщина с кувшином», «Пастух»). В области скульптуры работают также Афэуорк Тэкле, Йиггэзу Бысрат, Маммо Тэсэмма, Таддэсэ Гызау, Таддэсэ *Мамеча*. По проекту сов. мастеров в Э. возведён памятник В. И. Ленину (в Аддис-Абебе; бр., 1983, скульптор Р. Х. Мурадян, арх. И. М. Студеникин).

Наиб. древним видом декор.-прикл. иск-ва является керамика, памятники к-рой находят в ранних археол. слоях, но осн. часть сохранившихся изделий относится к 17—19 вв. и отличается подчёркнутой утилитарностью, сдержанным декором (углублённый геометрич. узор). Совр. керамика специализируется на изготовлении сувениров. С древности известно иск-во обработки металлов, где особого упоминания заслуживают кресты (наперсные, кресты-подвески, ручные), в 4—10 вв. повторявшие латинские и греч. формы, а позднее приобретавшие всё более сложные очертания, уподобляясь то кругу, то розетке, то многограннику. Высокое технич. качество присуще и другим предметам литургич. обихода — курильницам, жезлам, лампадам, венцам, коронам, а также муз. инструментам и ювелирным изделиям. Совр. мастера создают самые разнообразные типы бытовых изделий и ювелирных украшений, отделанных гравировкой, филигранью и чеканкой.

Широкое распространение имели в Э. изделия из кожи — переплёты книг, обивка кресел, отделка боевых щитов, украшенных тонким тиснёным геометрич. орнаментом. Процветает иск-во ткачества и произ-во гобеленов, также известное с древности, развито иск-во плетения, создаются изделия из рога и дерева. *В. Л. Воронина, Н. Е. Григорович.*

Музыка

Муз. культура Э. складывалась во взаимодействии с разл. культурами, в т. ч. др.-егип., др.-еврейской, позднее арабской, а также нек-рыми африканскими. Вобрав мн. влияния, с 8 в. эфиоп. музыка долгое время развивалась в изоляции от внеш. мира и выработала своеобразные стили и формы. Существенная роль отводилась музыке и литургич. танцу в христ. монофиситской церкви (в 5—6 вв. христианство стало господствующей религией Э.). При мн. монастырях создавались школы пения (зема-бет), готовящие церковных певчих — дэбтэра. Эфиоп. церковная музыка, сохраняя архаич. черты, связанные с др.-еврейским, др.-егип. и сирийско-визант. влияниями, впитала мн. особенности нар. музыки Э. Культовая музыка и танцы исполняются также вне церкви (в религ. процессиях и т.п.), причём при участии и светских музыкантов, играющих на инструментах, не использующихся в церкви.

В связи с пестротой и разнородностью этнич. состава населения разнообразна традиционная эфиоп. музыка. Так, у народов Центр. плато (амхара, тиграи и др.) преобладает вокальная музыка: распространены разновидности песни-танца зэфэн, воинские песни фукэра, плачи мушо. Пение преим. одноголосно, за исключением 2-голосия, встречающегося у хамина (бродячие певцы), мелодии осн. на пентатонике, насыщены мелизмами. Вокальные жанры преобладают также у разл. подразделений оромо, тематика многочисл. песен к-рых отражает особенности их хоз. уклада (большинство оромо — скотоводы). В муз. традициях народов юго-зап. Э. (консо, гимира, маджи и др.) важную роль выполняют инструм. ансамбли (флейты, рога); в пении преобладает многоголосие разл. типов. Господство на значит. территории Э. ислама (с 10—12 вв.) привело к проникновению в фольклор прибрежных, восточных и центральных р-нов страны арабо-мусульм. муз. жанров.

Разнообразен муз. инструментарий. У народов Центр. плато широко представлены струнные щипковые — бэгэна (10 струн), крар (6 струн), однострунный смычковый мэсенко (масенко); из духовых популярны вашинт (продольная флейта с 4 отверстиями; первоначально — пастушья свирель), имбылта (эмбилта; флейта с 1 отверстием), труба малакат; из ударных — барабаны атамо, литавры неграит. В юго-зап. областях встречаются бамбуковые трубы длиной 2—6 м, флейты, в т. ч. типа флейты Пана, рога; у нилотских народов — ксилофоны и разл. ламеллафоны. В этих р-нах на муз. инструментах играли лишь члены низших ремесл. каст (кожевников, гончаров, кузнецов и др.).

Носителями традиц. муз. культуры в Э. были проф. певцы-сказители азмари, к-рые сопровождают пение виртуозной игрой на мэсенко или краре. Хамина поют небольшими группами, без инструм. сопровождения (на яз. народов тиграи обе эти категории обозначаются термином «уата»). В прошлом профес-



1



2

1. Музыкальный ансамбль в Аддис-Абебе. 2. Национальный театр в Аддис-Абебе.

сия азмари презиралась. Несколько трансформированная традиция азмари сохранилась в совр. Э., престиж их растёт, создано проф. объединение азмари. Известностью в стране пользуются Тылахун Гэссэсэ, Мэлаку Гэлау, Гэтамесай Абэбэ.

Существенные изменения в муз. жизни Э. связаны с проникновением в страну элементов зап.-европ. культуры (кон. 19 — нач. 20 вв.), быстрым ростом городов (1-я треть 20 в.). Появились духовые бэнды (первый воен. бэнд осн. в 1924 К. Налбандяном), танц. оркестры (1947) и хоровые коллективы зап.-европ. типа. В городах возникли новые формы муз. жизни — исполнение музыки на эстраде. Получила распространение музыка, сочетающая местные и евро-амер. черты. Композиторы Каньятта Иофатаха Негуссе, Алэка Мэлаку Бэгго-сеу впервые применили европ. систему нотации. Основываясь на нац. материале, они используют в своём творчестве элементы европ. муз. языка. В 1940—50-х гг. были созд. многочисл. ансамбли, состоящие из европ. муз. инструментов и ориентированные на евро-амер. массовую культуру. Одновременно появились т.н. фольклорные оркестры, включающие различные, гл. обр. модифицированные, нац. инструменты. Для музыки, исполняемой обоими видами ансамблей, характерно существенное упрощение мелодики и метроритмич. структур по сравнению с традиц. формами.

В то же время в 50—60-х гг. возрос интерес к традиц. эфиоп. музыке. В 1952 началось серьёзное изучение фольклора (этим занималось этнологич. студенч. об-во при Университетском колледже в Аддис-Абебе). Появились первые эфиоп. музыковедч. работы, посвящённые нац. музыке (Ашшэннафи Кэббэдэ, Тито Лэписа, Тэсфае Лемма и др.). Большое внимание уделяется муз. образованию: основаны ф-ты иск-в в ун-тах Аддис-Абебы и Асмэры; в 1963 при ун-те Аддис-Абебы созд. Центр художеств. творчества. В том же году в Аддис-Абебе открыта Нац. школа музыки им. Яреда.

Музыканты страны объединены в Муз. ассоциацию, к-рую возглавляет композитор Аманэ Ибрахим, автор ряда камерно-инструм. произв., муз. драмы, революц. песен. Известностью пользуется композитор Даниель Йоханнис, написавший гимн социалистич. Э.

После революции (1974) создано минво культуры, в ведении к-рого находится б. ч. проф. муз. коллективов. Популярны ансамбли традиц. музыки Нац. т-ра, Патриотич. т-ра, Культурной группы г. Аддис-Абеба.

Кино

До сер. 70-х гг. кинопроиз-во ограничивалось документальными короткометражными лентами. Первая короткометражная лента — художеств. фильм «Гума» (1974, реж. М. Папатакис — выпускник ВГИКа), в к-рой рассказывалось о неравной борьбе героя с устаревшими традиц. институтами. Первый полнометражный документальный фильм «Борьба продолжается» (1975, реж. Папатакис) затрагивал острейшую проблему — агр. реформу. Документальная лента «Бремя прошлого, путь в будущее» (1977, реж. Папатакис) воссоздавала многовековую историю угнетения народа. Среди др. фильмов: художеств. фильм «Жатва трёх тысячелетий» (1976, реж. Хайле Гырма), документальные — «Борьба — победа, победа — борьба» (1978, реж. Папатакис), «Путь к победе» (1981, реж. Тасеэе Джарра, Гетачоу Тарекеген). Между Э. и ГДР заключено соглашение о совместном создании фильмов. Их выпущено св. 10 (1981). В 1979 был создан Национальный центр кинематографии. В стране ок. 40 кинотеатров (1981). В год производится 3—4 документальных фильма.

Е. Г. Кулик.

Лит.: Бартницкий А., Мантель-Нечко И., История Эфиопии, пер. с польск., М., 1976; Васин И. И., Политика капиталистических держав в Эфиопии (80—90-е годы XIX века), М., 1974; Бобликов Д. Р., Эфиопия в борьбе за сохранение независимости. 1860—1960, М., 1961; Громыко Ан. А., Советско-эфиопские отношения. Изучение Эфиопии в СССР, М., 1979; Кобищанов Ю. М., Северо-Восточная Африка в раннесредневековом мире (VI — середина VII в.), М., 1980; Кокиев А. Г., Эфиопия строит новую жизнь, М., 1977; Коровиков В., Эфиопия — революции годы, М., 1979; Национально-демократическая революция в Эфиопии, М., 1976; Райт М. В., Народы Эфиопии, М., 1965; её же, Русские экспедиции в Эфиопии в середине XIX — начале XX вв..., в кн.: Африканский этнографический сборник, в. 1, М., 1956; Современные проблемы и внешняя политика Эфиопии, М., 1982; Цыпкин Г. В., Эфиопия: от раздробленности к политической централизации (вторая половина XIX — начало XX в.), М., 1980; Чернецов С. Б., Эфиопская феодальная монархия в XIII—XVI вв., М., 1982; Шараев В. И., Эфиопия шагает в будущее, М., 1984; Эфиопские исследования. История. Культура, М., 1981; Ягья В. С., Эфиопия в новейшее время, М., 1978; Тэкле Цадик Мэкурия, История Эфиопии, [т. 1—4], Аддис-Абеба, 1957—1959 (на амхарском яз.); Abir M., Ethiopia and the Red Sea. The rise and decline of the Solomonic dynasty and Muslim-European rivalry in the region, L., 1980; Basic documents of the Ethiopian revolution, Addis Ababa, 1977; Clapham Ch., Haile-Selassie's government, L. — Harlow, [1969]; Eshete A., La situation culturelle en Ethiopie socialist, P., 1982; Greenfield R., Ethiopia. A new political history, L., 1965; Pillars in Ethiopian history, ed. by J. E. Harris, Wash., 1974; Henze P. B., Ethiopian journeys: travels in Ethiopia, 1969—1972, L., 1977; Koblishchanov Yu. M., Axum, L., 1979; Levine D., Wax and gold: tradition and innovation in Ethiopian culture, Chi., 1965; Markakis J., Ethiopia: Anatomy of a traditional polity, Oxf., 1974; Pankhurst R., An introduction to the economic history of Ethiopia from early times to 1800, L., 1961; Prouty C., Rosenfeld E., Historical dictionary of Ethiopia, Metuchen (N. J.) — L., 1981; Sergew Hable Sellassie, Ancient and medieval Ethiopian history to 1270, Addis Ababa, 1972; Taddesse Tamrat, Church and State in Ethiopia. 1270—1527, Oxf., 1972.

Гальперин Г. Л., Эфиопия: население, ресурсы, хозяйство, М., 1978; Эльянов А. Я., Эфиопия, М., 1967; Коровиков В. И., Эфиопия, М., 1981; История Африки. Хрестоматия, М., 1979.

Кобищанов Ю. М., У истоков эфиопской литературы (аксумская литература), в кн.: Литература стран Африки, сб. 1, М., 1964; Иванова В. М., Вольпе М. Л., Литература Эфиопии (на амхарском яз.), в кн.: Современные литературы Африки. Восточная и Южная Африка, М., 1974; [Чернецов С. Б.], Литература Эфиопии, в кн.: Литературы Африки, М., 1979; [Папышева Г. А.], Литература Эфиопии (на амхарском яз.), там же; [Вольпе М. Л.], Литература Эфиопии в 60—70-е гг., в кн.: Развитие литературы в независимых странах Африки (60—70-е гг. XX в.), М., 1980; его же, Литература Эфиопии. Очерк, М., 1981; Тураев Б. А., Айналов Д. В., Произведения европейской живописи, собранные д-ром А. И. Кохановским, СПБ, 1913; Абиссиния (Эфиопия). Сб. статей, М.—Л., 1936; Григорович Н. Е., Искусство Эфиопии, в кн.: Всеобщая история искусств, т. 6, кн. 1, М., 1965, с. 460—68; Всеобщая история архитектуры, т. 1, 8, 10—11, М., 1969—73; Искусство народов Африки, М., 1975; Deutsche Aksum-Expedition, hrsg. von T. Lüpke, D. Krencker, E. Littmann, Bd 1—4, B., 1913; Pankhurst E. S., Ethiopia. A cultural history, Woodford Green, 1955; Doresse J., Au pays de la Reine de Saba. L'Ethiopie antique et moderne, 4 éd., P., 1956; его же, L'Empire du Prêtre-Jean, v. 1—2, P., 1957; Jäger O. A., Aethiopische Miniaturen, B., 1957; Buxton D. R., Travels in Ethiopia, N. Y. — Wash., 1967; Gerster G., Churchies in rock. Early Christian art in Ethiopia, L., 1970; Housing in Makalle, Ethiopia, Stockh., 1971.

Авраамец Б. А., О некоторых направлениях в изучении традиционной музыкальной культуры Эфиопии, в сб.: Музыка. Научно-реферативный сб., в. 1, М., 1979; Powne M., Ethiopian music: an introduction, L. — [a. o.],1968; Proceedings of the 3-rd International conference of Ethiopian studies, v. 2, Addis Ababa, 1970; Tesfaye Lemma, Ethiopian musical instruments, Addis Ababa, 1975; Ashenafi Kebede, The bowl—lyre of Northeast Africa. Krar: The Devil's instrument, «Ethnomusicology», 1977, v. 21, № 3.

ЭФИО́ПСКАЯ О́БЛАСТЬ, одна из фаунистич. областей суши, занимающая Африку к Ю. от Сахары. Включает также часть Аравийского п-ова, о. Сокотра, лежащий в Инд. ок., о-ва Св. Елены и Вознесения — в Атлантич. ок. Широко распространены саванны; развиты пустыни, степи, влажные тропич. и галерейные леса, сообщества кустарников и лесов с опадающей на сухой сезон листвой.

Из млекопитающих эндемичны отряд трубкозубых, сем. долгоногов, шипохвостых белок, златокротов, бегемотов, жирафовых, почти эндемичны отряд даманов и сем. прыгунчиков. Обмен фауной происходил с Палеарктической, Ориентальной и даже Австралийской областями. Эфиопскую и ориентальную фауну связывают человекообразные и мартышкообразные обезьяны, лемуры, лори, слоны, носороги, оленьки, ящеры, представленные в обеих областях эндемичными родами и видами. Общими для Э. о., Палеарктической и Ориентальной областей являются ежи, виверры, сони и др. Из видов, свойственных Палеарктической области, отсутствуют в Э. о. сем. медведей, верблюдов, оленей, кротов, бобров, тушканчиков. Очень характерно обилие копытных, особенно антилоп, распространённых преим. в саваннах, а также буйволов. Такие представители полорогих, как дукеры, карликовые, винторогие антилопы, водяные козлы, газели, встречаются преим. в Э. о.

Из птиц эндемичен отряд птиц-мышей (6 видов), почти эндемичны отряд страусов (1 вид), семейства: птиц-секретарей (1 вид), китоглавовых (1 вид), тураковых (18 видов), лесных сорокопутов (9 видов). Общим с фауной Мадагаскарской области является сем. молотоглавов (1 вид); для Э. о., Ориентальной и отчасти Палеарктич. областей общими являются сем. медоуказчиков, рогоклювов, бюльбюлевых дроздов, птиц-носорогов; для Э. о. и Австралийской областей — сем. питтовых, дронговых, нектарницевых, ткачиковых и белоглазковых. Нет тетеревиных, крапивниковых, оляпковых и нек-рых др.

Разнообразен мир пресмыкающихся. Многочисленны сухопутные черепахи, ящерицы и змеи Э. о. Широко представлены сем. ящериц: гекконовых, агамовых, сцинковых, настоящих ящериц, варанов. Отсутствуют безногие ящерицы-веретенницы. Сем. узкоротых змей связывает Эфиопскую и Неотропич. области. В Центр. Африке находится древний очаг формирования сем. гадюковых. Из 3 видов крокодилов 2 эндемичны. Из земноводных сем. пиповых общее с Неотропич. областью. В Э. о. находится центр разнообразия веслоногих лягушек. Хорошо представлено сем. узкоротых лягушек, распространённое от Юж. Америки до Сев. Австралии, к к-рому относится необычная волосатая лягушка. В Тропич. Африке — центр разнообразия настоящих лягушек, среди к-рых особенно выделяется гигантская лягушка-голиаф (дл. 25 см, весом св. 3 кг). Примечательны ведущие подземный образ жизни червяги.

Фауна рыб имеет черты сходства с индийской фауной. Из пресноводных рыб большой интерес представляют 4 вида двоякодышащих рыб рода протоптеров, родственных амер. лепидосирену; многочисленны сомы. В Э. о. находится центр разнообразия пантропич. сем. цикловых. Эндемичны сем. многоглоровых и кловорылых рыб. Много харциновых рыб.

Среди беспозвоночных наиб. типичны термиты, постройки к-рых — характерная черта ландшафта Африки, особенно в саваннах. Много саранчовых. Представитель бронзовок — голиаф, видимо, самый крупный в Вост. полушарии жук. В пределах Э. о. выделяют подобласти: Зап.-Афр., Вост.-Афр., Юж.-Афр. и Атлантическую. *А. Г. Воронов.*

ЭФИО́ПСКИЙ ЯЗЫК, геэз, геэз, один из северных эфиосемитских языков (см. *Семитские языки*). Мёртвый язык эпиграфики и христ. лит-ры Эфиопии. Перестал использоваться в качестве разговорного на рубеже 1—2-го тыс. н. э., сохраняясь как культовый яз. монофиситской церкви. Подвергшись меньшему, чем др. эфиосемитские языки, влиянию кушитского субстрата (см. *Кушитские языки*), сохранил мн. архаичные черты. В фонетике, за незначит. исключениями (падение ряда интерденталь-ных и др.), сохраняет прасемитскую систему согласных в её традиционно реконструируемом виде, а также лабиовелярные фонемы. Вокализм представлен семью фонемами: ə (<*u, *i), ä (<*a), u (<*ū), i (<*ī), a (<*ā), o (<*aw), e (<*ay). В синтаксисе, в отличие от др. эфиосемитских языков, — общесемитский порядок слов. Вместе с тем Э. я. утратил нек-рые общеэфиосемитские черты и выработал ряд инноваций.

Э. я. пользуется слоговым письмом, развившимся из консонантного южноаравийского (сабейского) (см. *Эфиопское письмо*). Древнейшие памятники на Э. я. датируются 2—3 вв.

Лит.: Крачковский И. Ю., Введение в эфиопскую филологию, Л., 1955; Старинин В. П., Эфиопский язык, М., 1967; Dillmann A., Ethiopic grammar, Amst., 1974; его же, Lexicon linguae aethiopicae, Lipsiae, 1865, reprint, N. Y., 1955.

А. Ю. Милитарев.

ЭФИО́ПСКОЕ НАГО́РЬЕ, на С.-В. Африки, гл. обр. в Эфиопии; простирается от оз. Рудольф (Туркана) до ниж. течения р. Барка. Высоты возрастают от 2000 м на Ю.-З. до 3000 м на С.-В. Сев. часть Э. н. — пенеплен на кристаллич. породах с островными горами; южнее — лавовые ступенчатые плато — амбы, разделённые глубокими каньонообразными долинами на труднодоступные горные массивы. Наиб. высоты достигают горы Сымен (4623 м, г. Рас-Дашэн — самая высокая на Э. н.); к Ю.-З. от них — обширная межгорная котловина с оз. Тана. На Ю.-В. нагорье крутыми ступенями спускается к глубокой сбросовой впадине; поперечные лавовые пороги делят её на неск. котловин, по её краям и со дна поднимаются фумаролы, горячие источники.

Климат субэкваториальный, летне-влажный. Резко различается климат зап. и вост. склонов. Зап. склоны летом обильно увлажнены (до 1500 мм осадков в год). Восточные — засушливы; летом часты нисходящие жаркие ветры типа фёнов; осадки гл. обр. зимние (ок. 500 мм). Зимой в горах выпадает снег. Хорошо развита речная сеть; кр. реки басс. Нила — Голубой Нил, Атбара, Баро — протекают в глубоких каньонах, порожисты, несудоходны. На Э. н. чётко выражена высотная поясность ландшафтов. На зап. наветренном склоне: нижний пояс колла (до 1700—1800 м) со ср.-год. темп-рами не ниже 20°С; влажные тропич. леса; на уступах междуречий — высокозлаковые и опустыненные (на С.) саванны. В поясе война-дега (до 2400 м) ср.-мес. темп-ры от 13 до 16—18°С, растительность — саванна с пальмами, акациями, канделябровидными молочаями. В поясе дега (2400—4000 м), где темп-ры резко снижаются, на склонах гор растут леса из древовидных можжевельников, сменяющиеся высокогорными степями. В этих поясах сосредоточены древние р-ны земледелия, к-рые являются родиной мн. сортов зерновых культур (твёрдой пшеницы, ржи, ячменя); возделываются также кукуруза, масличные, цитрусовые, кофейные деревья.

Животный мир весьма разнообразен: травоядные (слон, зебра, антилопы и др.), хищные (лев, леопард, рысь, гиена и др.). Вблизи рек обитают носороги и бегемоты. Много обезьян (зелёная мартышка, гелады, павиан, анубис). Очень богата фауна птиц.

ЭФИО́ПСКОЕ ПИСЬМО́, слоговое письмо, возникшее на основе южноаравийского консонантного алфавита, к-рый проник в Эфиопию с переселенцами из Йемена в сер. 1-го тыс. до н. э. Каждый знак выражает открытый слог С+V и имеет 7 вариантов, различающихся вспомогат. чертами в зависимости от характера гласного (краткое a, долгие u, i, a, e, o; особый вариант обозначает согласный +краткое e или ноль гласного). Осн. вариант — знак «согласный +краткий гласный», остальные соотносятся с ним (напр., слоговой знак bo называется «ba седьмого порядка»). Направление письма слева направо. Э. п. применяется для разных языков Эфиопии, напр. эфиопского яз. (геэза), амхарского яз., тигре, тиграй, оромо, сомали яз. и др.

Будучи слоговым, Э. п. сохранило древний южносемитский порядок знаков, отличающийся от финикийского и греч., и древние назв. букв. В 4—5 вв. в Аксумском гос-ве была произведена реформа письма: введены обозначения для гласных и изменено направление письма. Слоговое Э. п. сохранило 24 знака из 29 знаков южноаравийского. С течением времени путём модификации имеющихся знаков добавлялись новые: напр., в сер. 14 в. образовано 7 знаков для передачи звуков амхарского яз. Общее число знаков достигает 230.

Лит.: Крачковский И. Ю., Введение в эфиопскую филологию, Л., 1955; Grohmann A., Über den Ursprung und die Entwicklung der äthiopischen Schrift, «Archiv für Schriftkunde», 1915, Jahrg. 1; Drewes A. J., Schneider R., Origine et développement de l'écriture éthiopienne, «Annales d'Ethiopie», X., 1976; Ryckmans J., L'ordre alphabétique sud-sémitique et ses origines, в кн.: Mélanges Linguistiques offerts à M. Rodinson..., P., 1985.

А. Г. Лундин.

ЭХНАТО́Н, см. *Аменхотеп* IV.

ЭШ-ШЕЛИ́Ф, Эль-Аснам (до 1964 — Орлеанвиль), г. в Алжире. Осн. в 1843 на месте рим. г. Кастеллум Тингитанум. Раскопками были открыты остатки рим. бань с мозаиками (ныне в Национальном музее древностей), резервуаров, цистерн, ирригац. каналов, 2 церквей, в т.ч. 3-нефной базилики (сохранилась мозаичная вымостка пола с датой 324) с 2 противостоящими апсидами и галереями, нескольких часовен (вне стен). Разрушен землетрясениями 1954 (восстановлен по регулярному плану франц. архитекторами) и 1980; восстанавливается.

ЭШ-ШЕ́РГИ, см. *Шотт-эш-Шергн.*

Ю

ЮБА, Э у б а (Euba) Акин (р. 1935), нигерийский композитор, этномузыколог. Учился в Тринити-колледже в Лондоне (1952—57), в ун-тах США, в т. ч. в Калифорнийском (Лос-Анджелес). В 1957—65 возглавлял Муз. департамент Нигерийской гос. радиокорпорации. С 1966 преподаватель ряда нигерийских ун-тов (в Ифе, Ибадане, Лагосе и др. городах). Среди его муз. соч. — симф. эскиз «Олурунби» (по йорубской легенде, 1967), танц. сюита «Абику» для 15 афр. инструментов (1965), пьесы «Йоруба», «Игбо», «Ашанти», «Лоби» для афр. оркестра (1966), музыка к танц. драмам, струнный квартет, духовой квинтет. Его музыковедч. работы посвящены афр. муз. культуре.

ЮГО-ЗА́ПАДНАЯ А́ФРИКА, см. *Намибия.*

ЮГУ́РТА (Jugurtha) (160—104 до н. э.), царь Нумидии в 117—104 до н. э. Талантливый военачальник и дипломат. Внук нумидийского царя Масиниссы, Ю. воспитывался при дворе усыновившего его дяди—царя Миципсы. Образование получил в Риме. В 134—133 участвовал в Нуманцийской войне (143—133 до н. э.). После смерти Миципсы (118 до н. э.) Ю. начал борьбу за престол: в 117 убил одного сына Миципсы, другого — Адгербала изгнал. Последний искал помощи в рим. сенате. Ю. путём подкупа рим. сенаторов добился раздела Нумидии в свою пользу, получив зап. плодородную часть страны. В 112 захватил столицу всей Нумидии — Цирту, принадлежавшую Адгербалу, казнил его, а также всех живших в городе мужчин, в т. ч. италийцев и римлян. В ответ на это римляне в 111 начали войну с Ю. (т. н. Югуртинская война). После окончат. поражения в 106 Ю. бежал в Мавретанию к своему тестю, царю Бокху, к-рый в 105 выдал его римлянам. В 104 Ю. был проведён в Риме пленником в царской одежде в триумфе Г. Мария и казнён в тюрьме. *И. Л. Маяк.*


1

ЮГУРТИ́НСКАЯ ВОЙНА́ (111—105 до н. э.), война Рима с нумидийским царём Югуртой (отсюда назв. войны). Объявлена Римом по настоянию сословия всадников в ответ на массовые убийства рим. и италийских граждан в г. Цирта (при захвате его Югуртой). Рим. консул Л. Кальпурний Бестия повёл успешное воен. наступление, но Югурта, подкупив рим. командующих, добился мира и сохранения за собой всего царства. В 110 римляне возобновили воен. действия в Нумидии. Одержав победу над рим. армией под командованием А. Постумия в 109, Югурта добился заключения с ним договора, по к-рому он признавался союзником рим. народа и вождём свободных и зависимых от Нумидии племён. Однако в Риме этот договор был отвергнут, война возобновилась. Против Югурты был послан славившийся неподкупностью консул Квинт Цецилий Метелл. От него Югурта потерпел решительное поражение в 109 при р. Мутуле, после чего вынужден был перейти к партизанской войне. В 107 отряды Югурты были разгромлены консулом Г. Марием (окончательно — в 106). Югурта бежал в Мавретанию. Зависимость Нумидии от Рима возросла; терр. её была расчленена: Зап. Нумидия отошла к мавретанскому царю Бокху (за то, что он выдал в 105 Югурту римлянам), Восточная — к слабоумному родственнику Югурты. *И. Л. Маяк.*



Южная Африка. 1. Плато Басуто зимой. 2. Драконовы горы. 3. Зона горных пастбищ на плато Басуто.


2

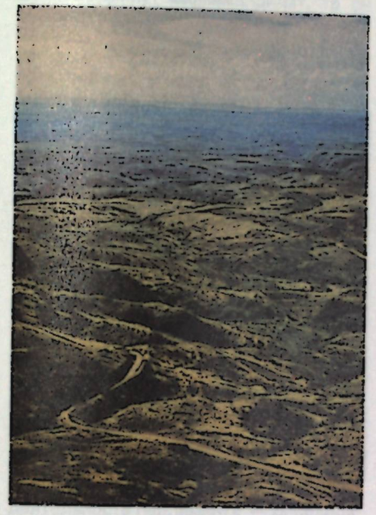
3

Коморские Острова, Сейшельские Острова.

Ю. А. б. ч. расположена в пределах Афр. платформы, представляет собой плоскогорье, относительно пониженное в центре и приподнятое по краям до 1500—2000 м, обрывисто спускающееся к приморским низменностям (см. *Уступ Большой*). Берега Атлантич. и Инд. океанов прямолинейны, изрезаны слабо, имеют мало бухт. На крайнем Ю. — складчатая область Капских гор. Климат преим. тропич. пассатный, б. ч. засушливый, на крайнем Ю. — субтропический. Ю. А., расположенная между двумя океанами, осн. осадки получает с летними муссонными ветрами со стороны Инд. ок. (до 2000 мм в год). К З. кол-во осадков уменьшается. На побережье Атлантич. ок. находится пустыня Намиб. Крупнейшие реки Ю. А. — Лимпопо и Замбези, впадающие в Инд. ок., Оранжевая и Кунене — в Атлантич. ок. Реки порожисты, обладают большими запасами гидроэнергии.

Ю. А. характеризуется преобладанием растит. формаций саванн. Сухие листопадные редколесья, занимающие обширные пространства на С., в Зимбабве и Мозамбике, сменяются к Ю. парковыми саваннами с баобабом и опустыненными саваннами, где господствуют колючие деревья и кустарники; на Ю.-З. эти саванны постепенно переходят в пустыню. На крайнем Ю. — субтропич. вечнозелёные жестколистные леса и кустарники. В галерейных лесах речных долин и на нижних частях наветренных склонов гор произрастают ценные породы красного и чёрного дерева. На Мозамбикской низм., у океана, много насаждений кокосовой пальмы, рощи акажу. Животный мир Ю. А. в прошлом веке не уступал по богатству видов вост.-африканскому. Ныне большинство видов кр. копытных, слоны, бегемоты и хищники сохранились в осн. в нац. парках (крупнейший — Крюгера в ЮАР) и заповедниках.

ЮЖНО-АТЛА́ССКАЯ ЗО́НА РАЗЛО́МОВ, серии сбросов и флексур на границе между Африкано-Аравийской платформой и Атласской системой Средиземноморского складчатого пояса. Протягивается на 2000 км от Агадира до Габеса, вдоль юж. склона Высокого Атласа. На б. ч. ориентирована в направлении З.—Ю.-З.—В.—С.-В., вост. отрезок — З.—С.-З.—В.—Ю.-В. К Ю. от Ю.-А. з. р. расположен Предафриканский прогиб глуб. до 5000 м. Ю.-А. з. р. заложилась ещё в позднем докембрии, испытывала неоднократную активизацию в палеозое, мезозое и кайнозое. Западная (марокканская) часть зоны разломов осложнена гранитными выступами Узеллаг и Тальзас докембрийского Антиатласа, разбитыми и окаймлёнными разрывными нарушениями. Вост. (алжирская) часть представляет собой крупный шов, где антиатласские структурные элементы отсутствуют. На значит. части Ю.-А. з. р. морфологически соответствует эскарп Атласских гор, обращённый к Сахаре. Отложения разного возраста, примыкающие к Ю.-А. з. р., местами затронуты складчатостью. С Ю.-А. з. р. связаны м-ния руд ртути, сурьмы, полиметаллов и др. *Н. А. Божко.*

ЮЖНО-АФРИКА́НСКАЯ КОММУНИСТИ́ЧЕСКАЯ ПА́РТИЯ (ЮАКП, South Africa Communist Party), старейшая марксистско-ленинская партия на Афр. континенте. Осн. 30 июня 1921 на учредит. съезде в Кейптауне под назв. Коммунистич. партия Юж. Африки (КПЮА) на базе существовавших в стране марксистских орг-ций и групп, ведущей из к-рых была Интернац. социалистич. лига. Наиболее видными основателями и руководителями компартии являлись У. Эндрюс, Д. Айвон Джонс, С. П. Бантинг. КПЮА вступила в Коминтерн, став его Юж.-Афр. секцией. Возникнув как орг-ция, объединявшая преим. рабочих европ. происхождения, партия вскоре распространила своё влияние на рабочих-африканцев и превратилась в авангард афр. пролетариата. КПЮА сумела правильно решить проблему взаимосвязи между нац.-освободит. движением и борьбой за социализм в Юж. Африке. Большой вклад в марксистско-ленинское понимание этой проблемы внёс Коминтерн. Решения 6-го конгресса Коминтерна (1928) и ИККИ помогли юж.-афр. коммунистам чётко определить гл. направление борьбы, исходя из того, что нац. освобождение должно стать первым и необходимым этапом на пути к социалистич. революции. Важный вклад в деятельность КПЮА внесли вступившие в неё в кон. 20-х гг. А. Нзула, Й. Нкоси, М. Котане, Дж. Б. Маркс и др. представители афр. населения. В 20—30-е гг. компартия установила контакты с АНК и др. нац.-демократич. орг-циями, совместно с ними проводила выступления против расовой дискриминации, за равноправие всех граждан страны независимо от цвета кожи. Большое внимание уделялось работе в профсоюзах, среди безработных. Коммунисты шли в авангарде антифаш. движения в стране. В годы 2-й мировой войны они требовали мобилизации всех ресурсов на борьбу против фаш. Германии и её союзников. К кон. 40-х гг. влияние компартии значительно возросло. Число её членов увеличилось по сравнению с 1921 более чем в 10 раз. Коммунисты были избраны в парламент и муниципальные советы крупнейших городов.

После прихода в 1948 к власти Националистич. партии и провозглашения апартхейда офиц. гос. политикой был принят закон «о подавлении коммунизма», согласно к-рому деятельность КПЮА была запрещена (1950). ЦК КПЮА оказался недостаточно подготовленным к переходу партии на нелегальное положение и, опасаясь массовых арестов, объявил о её самороспуске. Большинство членов партии во главе с М. Котане, Дж. Б. Марксом и Ю. Даду сразу же начали подготовку к её восстановлению в условиях подполья. В 1953 на нелегальном съезде партия была воссоздана под назв. ЮАКП. В 50-е гг. ЮАКП, действуя в подполье, сумела не только сохранить, но и значительно укрепить связи с АНК и др. легальными массовыми политич. орг-циями, объединявшими в своих рядах представителей разл. расовых групп и социальных слоёв. Компартия внесла важный вклад в создание в 1955 объединённого фронта этих орг-ций и в выработку ими общей революц.-демократич. программы — Хартии свободы, в к-рой наряду с лозунгами нац. освобождения содержатся требования глубоких социально-экономич. преобразований. На рубеже 50—60-х гг., столкнувшись с мощным подъёмом нац.-освободит. движения, пр-во открыто перешло к воен.-террористич. методам его подавления. В этой обстановке ЮАКП и АНК отказались от тактики массовых ненасильств. действий, к-рой они придерживались ранее, и взяли курс на вооруж. борьбу против расистского режима. В кон. 1961 в стране при участии ЮАКП была созд. воен. орг-ция «Умконто ве сизве» («Копьё нации»), призванная стать ядром будущей освободит. армии. 5-й съезд ЮАКП, состоявшийся нелегально в Иоханнесбурге в нояб. 1962, принял новую программу

партии — «Путь к свободе Южной Африки», в к-рой указывается, что конечная цель партии — построение социалистич. общества, может быть достигнута лишь после победы нац.-демократич. революции, гл. содержанием к-рой станет нац. освобождение африканцев, а основной задачей — создание прогрессивного демократич. госва в качестве переходного этапа к социализму. Съезд одобрил также мероприятия ЦК ЮАКП по организации вооруж. сопротивления режиму.

В ходе репрессий 1963—65 властям удалось арестовать ряд видных руководителей компартии и АНК, разгромить часть подпольных парт. орг-ций. Состоявшийся в 1970 расширенный пленум ЦК ЮАКП признал необходимым «сосредоточить главные усилия на перестройке партии внутри страны как организации профессиональных революционеров, действующей в тесном контакте с рабочим классом и крестьянством и способной проводить организационную и пропагандистскую работу в условиях террора». В 70-е годы компартия в значит. мере сумела восстановить свои позиции в стране; активизировалась её пропагандистская работа, окрепли связи с массами. Деятельность коммунистов во многом способствовала новому подъёму нац.-освободит. борьбы в ЮАР. Как отмечалось в решениях 6-го съезда ЮАКП (1984), партия считает своей первоочередной задачей содействие образованию широкого фронта нац. освобождения, объединяющего под руководством АНК всех противников режима апартхейда независимо от расовой принадлежности. Партия исходит из того, что ликвидации режима будет предшествовать достаточно длительный период борьбы в самых разл. формах, при постепенном возрастании значения организованного вооруж. сопротивления. Съезд принял также устав партии. Несмотря на жесточайший террор со стороны властей, подпольные орг-ции ЮАКП активизировали в 80-е гг. свою деятельность. Коммунисты делают особый упор на работу с афр. пролетариатом и развитие профсоюзного движения, считая необходимым увязывать выступления масс в поддержку своих повседневных требований с борьбой за свержение расистского режима. ЮАКП разоблачает расистскую сущность программы бантустанизации, другие попытки властей с помощью поверхностных реформ укрепить режим апартхейда.

Являясь неотъемлемой частью междунар. коммунистич. движения, ЮАКП выступает за сплочение его рядов на принципиальной марксистско-ленинской основе. Делегации ЮАКП участвовали в междунар. Совещаниях коммунистич. и рабочих партий (1960, 1969, Москва), а также в региональном совещании марксистско-ленинских партий Тропич. и Юж. Африки (1978).

Ген. секр. ЮАКП — Дж. Слово (с 1986).

Теоретич. орган — журн. «Африкан комьюнист» («The African Communist»), газ. «Умсбензи» («Umsbenzi») распространяются в ЮАР нелегально.

Лит.: Лерумо А., 50 лет борьбы. История Южно-Африканской коммунистической партии, пер. с англ., М., 1973; South African Communist Speak, Documents from the History of the South African Communist Party. 1915—1980, L., 1981.

А. Ю. Урнов.

ЮЖНО-АФРИКА́НСКАЯ ПОДО́БЛАСТЬ, одна из фаунистич. подобластей Эфиопской области, сев. граница к-рой проходит примерно вдоль долины р. Замбези.

Фауна наземных позвоночных сильно обеднена долгой европ. колонизацией, близка фауне Вост.-Афр. подобласти, но содержит ряд эндемичных групп и видов. Из 83 родов млекопитающих эндемичны представители 8, в т. ч. суриката из виверровых, большеухая лисица, земляной волк. Почти эндемичны сем. златокротов, долгоносов; очень характерны прыгунчиковые. Отсутствуют выдровые землеройки, шипохвостые белки, оленьки, человекообразные обезьяны. Истреблены белый носорог, квагга, нек-рые виды антилоп, слон, лев, страус. Эндемичны 15 родов птиц. Много птиц-мышей, жаворонковых, медоуказчиков, дроф, рябков. Эндемично сем. длиннохвостых нектарниц. Из рыб интересно сем. галаксиевых, распространённое также в Юж. Америке и Австралии.

ЮЖНО-АФРИКА́НСКАЯ РЕСПУ́БЛИКА (африкаанс Republiek van Suid-Afrika, англ. Republic of South Africa).

Общие сведения

ЮАР— гос-во на крайнем Ю. Африки. На З. омывается водами Атлантического, на Ю. и В. — Индийского океанов. Граничит на С.-З. с Намибией, на С. с Ботсваной, на С.-В. с Зимбабве, Мозамбиком и Свазилендом. Пл. 1221 тыс. км². Нас. 32,5 млн. чел. (1984). Столица — Претория, местопребывание парламента — Кейптаун. В адм. отношении терр. ЮАР разделена на 4 провинции (см. табл. 1).

Государственный строй

Действующая Конституция, вступившая в силу в 1984, возводит в ранг гос. политики апартхейд. Население страны в законодат. порядке разделено на 4 расово-этнич. группы (белые, цветные, лица азиатского происхождения, африканцы), каждая из к-рых имеет строго определённое правовое положение.

Табл. 1. — Административное деление

Адм. единицы	Площадь, тыс. км²	Население,* млн. чел. (1980, перепись)	Адм. центр
Капская	721	5,1	Кейптаун (Cape town)
Натал	87	2,6	Питермарицбург (Pitermaritzburg)
Трансвааль	284	8,4	Претория (Pretoria)
Оранжевая	129	1,9	Блумфонтейн (Bloemfontein)

* Исключая африканцев, приписанных к бантустанам, численность к-рых составляет ок. 11 млн. чел. (1980).







Небелое население подвергается жестокой расовой дискриминации и сегрегации во всех сферах политич., социальной и экономич. жизни и лишено элементарных человеческих прав. Конституция полностью устраняет коренное население — африканцев от управления страной. Законом 1968 африканцы были лишены гражданства ЮАР и считались «гражданами бантустанов», в «белой» Юж. Африке они находились на положении иностранцев и не пользовались никакими правами. В 1985 закон о лишении африканцев гражданства ЮАР был отменён, но они по-прежнему лишены каких-либо прав в «белой» Юж. Африке. Цветные и лица азиатского происхождения допущены конституцией к выборам трёхпалатного парламента, однако конституционные положения и распределение депутатских мандатов закрепляют всю полноту власти в руках белого меньшинства. На основании закона 1966 о групповых районах они выселяются в отведённые для их расселения местности.

Репрессивное законодательство, действие к-рого распространяется на всех противников политики апартхейда, независимо от их расовой принадлежности устанавливает режим военно-полицейского произвола и террора (законы «О подавлении коммунизма», «О незаконных и неполноправных организациях», «О терроризме», «О чрезвычайном положении» и др.). В соответствии с конституцией все высшие органы гос. власти и управления образуются на расовой основе.

Глава гос-ва и пр-ва, а также главнокомандующий вооруж. силами — президент, избираемый коллегией выборщиков на срок деятельности парламента — 5 лет. Коллегия выборщиков состоит из 88 членов, избираемых палатами парламента на расовой основе: 50 выборщиков избирается палатой собрания, т. е. белыми, 25 — палатой представителей, т. е. цветными, 13 — палатой делегатов, т. е. индийцами. Если выдвинут один кандидат, то он считается избранным без голосования. Если выдвинуто несколько кандидатов, то для избрания требуется простое большинство, но при любых вариантах большинство выборщиков (ок. 57%) всегда гарантирует избрание белого президента. Президент наделён практически неограниченными полномочиями во всех сферах гос. деятельности. Он объявляет войну и заключает мир, объявляет военное и чрезвычайное положение, назначает членов непосредственно подчинённого ему Совета гос. безопасности, назначает и смещает членов кабинета, а также членов трёх советов министров, созывает сессии парламента и каждой его палаты, может в любое время распустить парламент и его палаты, определяет природу законопроектов, обладает правом абсолютного вето. Конституция наделяет президента неограниченными полномочиями по контролю и управлению делами африканцев, он регулирует законодат. деятельность парламента — определяет, относится ли обсуждаемый вопрос к «собственным» делам каждой палаты (т. е. расовой группы) или к «общим», обсуждаемым парламентом в целом. В последнем случае при голосовании белым автоматически гарантируется большинство.

При президенте действует Президентский совет, имеющий консультативные функции и играющий важную роль в законодат. процессе. Президентский совет также формируется на расовой основе. Он состоит из 60 членов: 20 избирается палатой собрания, 10 — палатой представителей, 5 — палатой делегатов, а 25 назначается президентом по его усмотрению и, как свидетельствует практика, в основном из членов палаты собрания. Формально президент несёт политич. ответственность за свою деятельность: все палаты парламента могут выразить вотум недоверия возглавляемому им кабинету, но в этом случае президент не обязан подавать в отставку, а может распустить парламент.

Высший законодат. орган — парламент состоит из трёх палат, образуемых по расовой куриальной системе: палаты собрания — 178 белых, палаты представителей — 85 цветных, палаты делегатов — 45 индийцев. Каждая палата образуется на смешанной основе: большинство членов избирается прямыми выборами избирателями данной расовой группы, часть — косвенными выборами, а часть назначается президентом. Законодат. полномочия парламента разделяются на полномочия по решению «собственных» дел каждой расовой группы, по к-рым законодательствует соответствующая палата, и по решению «общих» дел, по к-рым законодательствует парламент в целом. К «собственным делам» конституция относит такие вопросы, как социальное благосостояние, образование, культура, с. х-во, здравоохранение, местное управление. По этим вопросам каждая палата принимает законы, касающиеся соответствующей расовой группы. К «общим» делам отнесены наиболее важные вопросы: оборона, гос. безопасность, внешняя политика, торговля, пром-сть, юстиция и все вопросы, касающиеся африканцев, т. е. всё законодательство апартхейда.

Пр-во — кабинет состоит из президента и назначаемых им министров. Последние делятся на министров, возглавляющих департаменты общих дел, т. е. ведающих вопросами, не входящими в компетенцию отд. палат (ими являются исключительно белые), и министров без портфеля. Президент назначает из членов каждой палаты три совета министров, состоящих из министров, возглавляющих департаменты «собственных» дел данной расовой группы.

Во главе местных органов власти в каждой провинции стоит назначаемый президентом на 5 лет администратор. При нём действует выборный орган — провинциальный совет, избираемый на 5 лет прямыми выборами, в к-рых участвуют только белые избиратели. Провинциальный совет избирает исполнит. комитет, возглавляемый администратором. В городах органами местного самоуправления являются муниципальные советы, избираемые на 3 года с ежегодным обновлением одной трети своего состава. В Капской провинции имеются окружные советы.

Согласно законодательству ЮАР, предусматривающему терр. сегрегацию белого и африканского нас., страна разделена на «белую» и «чёрную» Африку — 87% территории для 4,7 млн. белых и 13% территории для 25 млн. африканцев (1980, оценка). «Чёрная» Африка разделяется по закону 1969 о поощрении самоуправления банту на 10 бантустанов (хоумлендов): Транскей, Бопутатсвана, Венда, Сискей, Куакуа, Газанкулу, Лебова, Южное Ндбеле, Кангване, Квазулу. Каждый бантустан объявлен «национальным очагом» одного из племён банту, на к-рые разбито всё африканское нас. ЮАР.

Бантустаны имеют различный правовой статус. Четыре из них (Транскей, Бопутатсвана, Венда и Сискей) в 1976—81 получили «независимость», однако эти «государства» никем кроме ЮАР не признаны. Ген. Ассамблея ООН и Совет Безопасности ООН объявили эту «независимость» недействительной и призвали все пр-ва отказаться от её признания.

«Независимые» бантустаны имеют «конституции», принятые парламентом ЮАР. В каждом из них созданы высшие и местные гос. органы. Главой «государства» является президент — верховный вождь племени, к-рый назначает пр-во, несущее перед ним ответственность. Законодат. орган — парламент, 50% или абсолютное большинство членов к-рого составляют вожди, назначаемые президентом или занимающие свои места по должности (остальные члены избираются прямыми выборами). На местах управление осуществляется местными региональными советами вождей.

Остальные шесть бантустанов имеют статус «самоуправляющихся территорий». В соответствии с законом 1971 о конституциях хоумлендов каждому из них дарована «конституция», принимаемая и изменяемая президентом ЮАР, к-рый согласно конституции ЮАР осуществляет «контроль и управление делами чёрных». Важнейший орган аппарата колониального управления — министерство сотрудничества, развития и образования ЮАР. Во главе «самоуправляющегося» бантустана стоит ген. комиссар, назначаемый президентом. В его руках сосредоточена вся полнота власти. Составная часть аппарата колониального управления — администрация бантустана: исполнит. совет, возглавляемый главным министром, законодат. собрание, местные и региональные племенные власти, образованные в соответствии с законом о властях банту 1951. Возглавляет племенную власть, состоящую из племенного совета, вождь или старейшина, назначаемые и смещаемые пр-вом ЮАР. «Самоуправляющиеся» бантустаны лишены права устанавливать дипломатич. отношения, создавать вооруж. силы, производить валютные операции, печатать ден. знаки, создавать таможенные и акцизные управления. Власти бантустана могут контролировать въезд и выезд с его территории, но это право не распространяется на белых. Во всех бантустанах действует репрессивное законодательство, аналогичное законодательству ЮАР (законы о гос. безопасности, незаконных орг-циях, о превентивном заключении без суда и следствия и др.).

Природа

ЮАР расположена к Ю. от 22° ю. ш., в тропич. и субтропич. поясах. Берега выровненные, преим. гористые, с немногочисл. удобными заливами и бухтами. Низменный аккумулятивный берег протягивается лишь на С.-З. и на В., севернее бухты Натал. На Ю. — широкие бухты Алгоа, Мосселбай и др. На З. гористые участки берега чередуются с низменными; крупных бухт нет.

По характеру рельефа терр. ЮАР напоминает гигантский амфитеатр. Более $^1/_2$ терр. страны превышает выс. 1000 м и лишь менее $^1/_4$ расположено ниже 500 м над ур. м. В рельефе выде-



ляется Уступ Большой, представляющий собой крутой склон окраинных плато и плоскогорий к узкой полосе прибрежной низменности на В. и впадине Б. Карру (*см. Карру*) на Ю., за к-рой поднимаются Капские горы. Наиб. резко уступ выражен на В., где носит назв. Драконовых гор (г. Шампейн-Касл, 3374 м — самая высокая вершина ЮАР). Лежащие за уступом плато и плоскогорья начинаются на С.-В. серией плато Велд (Высокий, Средний, Кустарниковый и Низкий), на к-рых возвышаются островершинные хребты (Соутпансберге, Ватерберге, Витватерсранд), а также останцовые плосковершинные массивы. К З. от плато Велд расположено плато Кап, на к-ром находятся меридионально простирающиеся останцовые горы Куруман (выс. до 1854 м), Лангеберге и др. На Ю. расположены краевые плато Верхнего Карру, на З. — плоскогорье М. Намакваленд (ср. выс. 1200 м). К С. от р. Оранжевой на выс. 900—1000 м находятся равнины Калахари, пересечённые сухими руслами рек.

Терр. ЮАР расположена в пределах неск. тектонич. структур, стабилизиров. в разные эпохи докембрия. Наиб. крупным является архейский Капваальский кратон, к-рый обрамляется разновозрастными докембрийскими складчатыми поясами: Лимпопо (на С.), Кронберг (на З.), Намаквалендским (на Ю.-З.) и др. С В., вдоль границы с Мозамбиком, Капваальский кратон ограничен «вулканогенной моноклиналью» Лебомбо, являющейся бортом верхнепалеозойско-кайнозойского периконтинентального прогиба. На Ю. расположен Юж.-Афр. кратон, обрамлённый вдоль юж. окончания Африки раннемезозойским Капским складчатым поясом. В строении фундамента Капваальского кратона осн. значение имеет мигматито-гнейсовый комплекс (возраст св. 3,4 млрд. лет), а также раннеархейские зеленосланцевые вулканогенно-осадочные толщи (3,4—3,1 млрд. лет), с к-рыми связаны м-ния руд золота и сурьмы. Верхнеархейские и нижнепротерозойские отложения чехольного комплекса кратона содержат богатейшие золото-урановое (Витватерсранд), железо-марганцевое и асбестовое («система» Трансвааль) оруденения. Докембрийские отложения чехла образуют крупный субширотный прогиб (1650×350 км) и прорваны в его наиб. глубокой части лополитом Бушвелд. На С. кратона породы фундамента и Бушвелдского комплекса прорваны карбонатитами (2—1,5 млрд. лет), с к-рыми связано богатейшее медное и фосфатное оруденение. На Ю.-З. кратона докембрийские и отчасти перекрывающие их позднекаменноугольно-пермские континентальные отложения прорваны многочисл. кимберлитовыми трубками (многие алмазоносны) позднетриасово-юрского возраста. Позднеархейский подвижный пояс Лимпопо заходит в пределы ЮАР юж. краем (м-ния меди, графита, вермикулита, корунда, кианита и силлиманита). В строении Намаквалендского пояса гл. значение имеет архейский гнейсовый комплекс (зысокоглиноземистые и кварцево-полевошпатовые гнейсы), в к-ром расположены разобщённые синклинорные зоны, сложенные кварцит-амфиболито-гнейсовыми толщами ниж. протерозоя (медное и медно-полиметаллич. оруденение). В зап. широтном сегменте пояса древние породы прорваны меденосными норитами и редкометалльными пегматитами верх. протерозоя. Складчатый пояс Кронберг имеет тот же возраст, что и Намаквалендский пояс, но в отличие от него не подвергался дополнит. термотектогенезу. Расположенный между ними кратон Калахари перекрыт чехольными отложениями венда, кембрия и верх. палеозоя. Фундамент кратона, прорванный позднепротерозойскими щелочными массивами и карбонатитами, вскрывается в поднятиях, прилегающих на С. к Намаквалендскому поясу.

Складчатый пояс Гариеп, срезающий вдоль Атлантич. побережья Намаквалендский пояс, сложен вулканогенно-осадочными (амфиболитовая фация) и терригенно-карбонатными (зеленосланцевая фация) толщами верх. протерозоя (1,3—0,75 млрд. лет). Юж.-Афр. кратон на б. ч. терр. перекрыт отложениями верх. палеозоя и триаса («система» Карру), выполняющими глубокую Карру впадину (м-ния кам. угля). Капский пояс сложен несогласно залегающими на более древнем фундаменте осадочными толщами верх. протерозоя, палеозоя и триаса. Протерозойские породы выступают в узких горстах. В мелких грабенах залегают мелководно-морские и континентальные осадки юры и мела.

Терр. страны исключительно богата разнообразными видами полезных ископаемых, среди к-рых выделяются уникальные м-ния руд марганца, хрома, ванадия, золота, платины и платиноидов, а также флюорита, нек-рых разновидностей асбеста, по запасам к-рых ЮАР занимает 1-е место в несоциалистич. мире. Общие запасы (на нач. 1985)


1


2


3

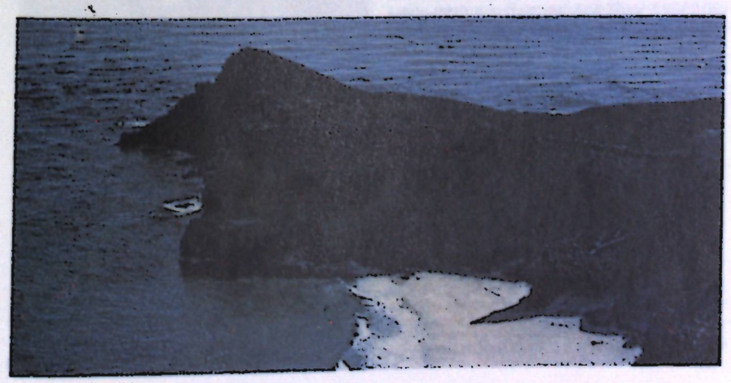
4

метаморфогенных марганцевых руд составляют 12,2 млрд. т (гл. м-ния в басс. Куруман и Постмасбург на С. Капской пров.), хромовых руд св. 3 млрд. т (осн. м-ния связаны с Бушвелдским интрузивным комплексом), ванадия 13 932 тыс. т (м-ния в вост. и зап. Трансваале), платиноидов св. 30 тыс. т (осн. м-ния Рюстенбург, Амандельбюлт), золота 33,7 тыс. т (м-ния р-на *Витватерсранд*), флюорита 47,5 млн. т (м-ния в зап. и центр. Трансваале), минералов андалузитовой группы 104 млн. т (в Капской пров. — силлиманит, корунд, в пров. Трансваль — андалузит, Натал — кианит), амозит-асбеста 4240 тыс. т (в вост. Трансваале), крокидолит-асбеста 2550 тыс. т и хризотил-асбеста 1700 тыс.т (м-ния Куруман, Кугас и др.). Кроме перечисленных видов сырья, ЮАР занимает 1-е место (на нач. 1985) в Африке по запасам кам. угля — 129,1 млрд. т (осн. м-ния Витбанк, Хигвелли, Ватерберх), оксида урана 191 тыс. т (р-н Витватерсранда), жел. руды 9500 млн. т (осн. м-ния: Мапахс, Сайшен, Гамагара, Табазимби), титана 55 млн. т (Ричардс-Бей, Умгабаба, Исипинго, Морган-Бей, Порт-Шепстон и др.), сурьмы 297 тыс. т (м-ния Гравелот, Джэк-Уэст, Юнайтед-Джэк, Мулати, Айронстоун, Монарк и др.), свинца 8,45 млн. т, цинка 15,4 млн. т (группа м-ний Аггенейс), никеля 5830 тыс. т, апатита св. 160 млн. т P_2O_5(м-ния Пхалаборва, Гленовер, Шпицкоп). В стране имеются также значит. запасы алмазов — 250 млн. каратов, гл. обр. ювелирных алмазов (крупнейшие в мире м-ния: Кимберли, Финч, Премьер, Коффифонтейн и др.), меди 6400 тыс. т (м-ния Окип, Пхалаборва, Мессина, Аггенейс), серебра 31 тыс. т, кобальта 70 тыс. т, олова 40 тыс. т. Имеются м-ния пирита, редких и редкоземельных металлов, а также гипса, магнезита, талька, полевого шпата, кремнезёма, цементного сырья, разл. глин и др. видов нерудных полезных ископаемых.

Е. А. Долгинов, В. А. Зубков.

Климат преим. тропический, к Ю. от 30° — субтропический. Большое влияние на климат внутр. р-нов оказывает Большой Уступ, ограничивающий проникновение влажных ветров с Индийского ок. На прибрежных низменностях и наветренных склонах Большого Уступа выпадает 1000—2000 мм осадков в год; во внутр. р-нах и на Ю.-З. их кол-во уменьшается до 150 мм. На плоскогорье ср. темп-ры летних месяцев от 18 до 27 °С, зимних от 7 до 10 °С. На Ю.-З. и на плато Велд в течение 6 мес возможны заморозки; характерны засухи. В субтропиках темп-ра летних месяцев ок. 21 °С, зимних менее 13 °С, осадков до 700 мм в год. На побережье Атлантич. ок. пустынный климат, ср.-мес. темп-ры зимой 11—15 °С, летом 18—24 °С, осадков не более 100 мм в год.

Большинство постоянных рек принадлежит басс. Индийского ок.: крупнейшие — Лимпопо с притоком Улифантс,

1. Побережье Индийского океана. 2. Водопад в восточном Трансваале. 3. Национальный парк Крюгера. 4. Мыс Доброй Надежды.

Тугела, Грейт-Фиш, полноводны (преим. дождевого питания) с летним (на Ю.-З. зимним) максимумом стока. Басс. Атлантич. ок. принадлежит крупнейшая в стране порожистая и непостоянная по расходам р. Оранжевая (с притоками Вааль и Каледон). На Оранжевой построены кр. гидротехнич. сооружения, в т. ч. плотина, водохранилище и ГЭС Хендрик-Фервурд (восточнее Норфалспонта). Часть равнин Калахари относится к области внутр. стока (эпизодич. реки Куруман, Молопо).

На вост. побережье ЮАР до 30° ю. ш. распространена типичная саванна с акациями и алоэ на красных и красно-бурых почвах, вдоль рек — галерейные леса. Южнее 30° на побережье произрастают субтропич. леса и жестколистные вечнозелёные кустарники, на склонах гор сохранились участки муссонных лесов с вечнозелёными деревьями, среди к-рых такие ценные породы, как железное и ароматное дерево, капский самшит, капское красное дерево и др. Охраняются от вырубки участки заповедных лесов из подокарпуса. В ряде р-нов страны ведутся значит. лесопосадочные работы. Созданы плантации сосны и кедра, австралийской акации и эвкалипта. На вост. краевых плато Велд — саванна с баобабами на красно-бурых почвах, сменяющаяся кустарниковыми саваннами на чёрных почвах, степи на горных серо-коричневых почвах. На равнинах Калахари — опустыненная саванна, к Ю. от р. Оранжевой — кустарниковые полупустыни и пустыни Карру.

Животный мир страны подвергся с нач. европейской колонизации сильному изменению. Мн. виды кр. животных почти истреблены и сохранились только в заповедниках; нек-рые виды оттеснены на С. (слон, носорог, зебры, жираф, лев, страус). Характерны и частично эндемичны златокроты, долгонос, трубкозуб, антилопа прыгун, бурая гиена. Довольно богата фауна птиц. Из насекомых много термитов; распространена муха цеце, малярийные комары.

Для охраны животного мира созданы нац. парки (Калахари-Хемсбок, Крюгера, Натал, Хлухлуве) и заповедники (Фалдам, Джайантс-Касл, Мкузе, Сент-Люсия и др.).

Население

Св. 70% нас. составляют народы банту (зулу, коса, тсвана, педи, суто, тсонга, свази, ндебеле и др.); малые этнич. группы — бушмены и готтентоты. Значительна прослойка метисов (т. н. цветных) — потомков от смешанных браков европейцев с африканцами (ок. 10%). Среди белых преобладают африканеры (ок. 10%) и англо-африканцы. Выходцы из Азии — в осн. индийцы и пакистанцы (ок. 2,5%). Офиц. языки — африкаанс и англ. Ок. половины африканцев придерживаются традиц. верований, остальное нас. — преим. христиане (гл. обр. протестанты, а также католики и приверженцы христ.-афр. церквей).

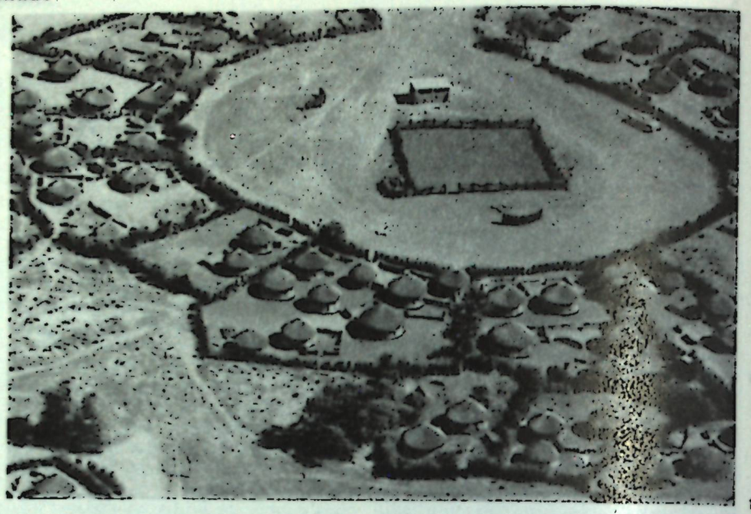

1

Нас. ЮАР выросло с 22,5 млн. чел. в 1970 до 32,6 млн. чел. в 1985. Ср.-год. темпы общего прироста нас. в 1960—70 составили 3,2%, в 1970—80 — 2,9% (для африканцев — 3,3%, в т. ч. в бантустанах — 4,6%; для лиц азиат. происхождения — 2,7%, метисов — 2,5%, белых — 1,5%). Экономически активного нас. в 1976 — 10 056 тыс. чел. (38,5% жителей ЮАР), причём африканцы составляли 71,8%. С 1977 южн.-афр. офиц. статистика исключает из числа граждан ЮАР африканцев, приписанных к «независимым» бантустанам, что значительно занижает долю африканцев в экономически активном нас. Распределение экономически активного нас. по отраслям х-ва (1980, в %, без «независимых» бантустанов): сел. и лесное х-во, рыб-во — 15,0; горнодоб. пром-сть — 9,5; обрабат. пром-сть — 16,8; электроэнергетика, газо- и водоснабжение — 0,9; стр-во — 5,2; торговля и финансы — 14,9; транспорт и связь — 4,9; сфера услуг — 22,9; прочие (вкл. безработных) — 9,8. Ср. плотность нас. — 26,6 чел. на 1 км² (1984). Наиб. густо заселена юж. часть Трансвааля; значительно выше средней по стране плотность нас. на Ю.-З. Капской пров. и на б. ч. прибрежной полосы пров. Натал. Чрезвычайная скученность нас. (300—400 чел. на 1 км²) наблюдается в большинстве бантустанов, вследствие проводимой пр-вом ЮАР политики насильств. переселения африканцев. Крайне редко заселены сев. и центр. части Капской пров., а также С. Трансвааля. В 1980 53,2% нас. ЮАР (в т. ч. 88,4% белых и 38,3% африканцев) проживало в городах. Преобладают небольшие города с нас. от 2 до 10 тыс. жит., в то же время нас. 3 крупнейших городов (с пригородами): Йоханнесбурга, Кейптауна, Дурбана — превышает 1 млн., др. крупные города — Претория, Порт-Элизабет, Ист-Лондон, Блумфонтейн. В кр. городах африканцам разрешено жить лишь отдельно от белых в особых посёлках («тауншипах»), самый крупный из к-рых «тауншип» Соуэто, насчитывающий ок. 1 млн. жит., находится в юго-зап. пригороде Йоханнесбурга (*см. Соуэто*).



2



3

1. Краваль зулу. 2. Зулу, участник праздника. 3. Традиционный головной убор невесты у зулу. 4. Ложка. Дерево. Музей антропологии и этнографии имени Петра Великого. Ленинград. 5. Коса в национальной одежде.

Исторический очерк

ЮАР с древнейших времён до 1870. Археол. находки на терр. ЮАР восходят к эпохе древнего кам. века (*Олдувайская культура*, Стелленбос, *Санго*); останки первобытного человека относятся к ср. и новому кам. веку (Стилбей). На терр. Трансвааля обнаружен комплекс археол. культур жел. века *Мапунгубве*, возникший в 1-м тыс. н. э.; при раскопках найдены изделия, свидетельствующие о сравнительно высоком уровне культуры автохтонных жителей Юж. Африки.

Древнейшими обитателями терр. ЮАР были бушмены (саны), к-рые заселяли зап. области Юж. Африки и склоны прибрежных гор, и готтентоты (койкоины), населявшие Ю. и Ю.-З. Афр. континента. Здесь сохранились наскальные изображения диких животных, сцен охоты, собирательства, войны, культовых обрядов. Многочисл. негроидные народы языковой семьи банту мигрировали с С. и уже в 1-м тыс. н. э. заселили удобные для земледелия области Ю. Африки, гл. обр. вост. побережье вплоть до р. Кей.

К нач. европ. колонизации (сер. 17 в.) осн. занятиями бушменов были охота и собирательство. У них существовало половозрастное разделение труда. Централизов. власть отсутствовала. Готтентоты обладали более высокой культурой. Им уже были известны способы обработки железа и меди, гончарное ремесло. Готтентоты занимались скот-вом; скот принадлежал большим патриархальным семьям. К 17 в. на терр. совр. Натала и в вост. р-нах Капской колонии обитали юж. и юго-вост. банту; Высокий и Средний Велд населяли суто и тсвана; С. Трансвааля — венда. Южноафр. банту находились на стадии разложения первобытнообщинного строя. Они жили плем. общинами; управление обществ. делами осуществляли богатые династич. семьи. При господстве натурального х-ва существовал межплеменной обмен продуктами труда. Банту занимались пастбищным скот-вом, знали мотыжное земледелие, умели обрабатывать железо, медь, олово и др. металлы, производили гончарные и кожев. изделия. О преобладании скот-ва у банту говорит и характер планировки их поселения — *краааль*. Они не знали частной собственности на землю. Развитие традиц. культуры народов Ю. Африки было прервано экспансией европ. колонизаторов.

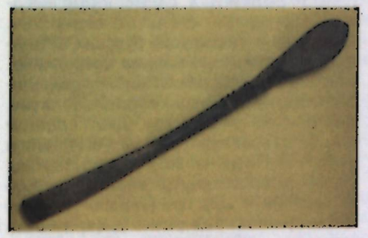

4



5

Колонизация юж. части Афр. континента европейцами началась в сер. 17 в. В 1652 представители нидерл. *Ост-Индской компании* создали на мысе Доброй Надежды укреплённый населённый пункт для пополнения прод. запасов и мелкого ремонта судов компании. Он рассматривался также как опорный пункт в условиях борьбы с Великобританией за морское, торг. и колон. преобладание. Постепенно расширяя границы колонии, нидерл. колонисты — буры (нидерл. — крестьянин; впоследствии стали называть себя африканерами) истребляли или оттесняли в пустынные р-ны коренных жителей, захватывая их земли и скот. Они создавали рабовладельческо-крепостнич. х-во, основанное на труде готтентотов, обращённых в рабство, и рабов, привезённых из Зап. Африки, с Мадагаскара, а также из Юж. Азии. К моменту захвата Капской колонии Великобританией (окончат. в 1806) рабов насчитывалось больше, чем свободных бюргеров-фермеров (18 и 15 тыс. соответственно). Осн. занятиями колонистов были скот-во (скот приобретался гл. обр. за счёт неэквивалентного обмена с африканцами), земледелие и виноделие. Применявшиеся бурами методы экстенсивного земледелия быстро истощали почву, и в поисках новых земель вооруж. бурские отряды направлялись на В. и на С., захватывая пастбища и скот африканцев. С 1670-х гг. возникали вооруж. бюргерские отряды — командос для ведения пограничной войны с местными племенами с целью приобретения удобных пастбищ. Широкая колонизация Юж. Африки, сопровождавшаяся массовой для того времени иммиграцией из Европы, началась в 80-х гг. 17 в.; она была вызвана отменой Нантского эдикта (1685), в результате чего франц. протестанты (гугеноты) приняли предложение Ост-Индской компании поселиться в Юж. Африке. Первая группа французов (ок. 300 чел.) прибыла в Капскую колонию в 1686; к кон. 17 в. они приступили к освоению горного пояса и плато Малое и Большое Карру. Уже в течение жизни одного поколения они слились с основной массой бурского нас. В нач. 19 в. англ. правительство аннексировало Капскую колонию, что было утверждено Венским конгрессом 1814—15. Англ. колонизаторы практиковали более «либеральные», чем буры, методы обращения с африканцами, но по существу они оставались расистскими.

Борьба афр. народов против колон. захватов началась в 17 в. с выступлений готтентотских племён и восстаний рабов (наиб. ожесточённое сопротивление колонизаторам оказало племя кочоква, обитавшее к С. от Капстада). Сопротивление народов банту началось в 70-х гг. 18 в., после того как Капская колония была расширена к В. на 400 миль до земель народов коса. С 70-х гг. 18 в. до нач. 80-х гг. 19 в. продолжалась вооруж. борьба между коса и Капской колонией (*«Кафрские войны»*), в результате к-рой граница Капской колонии подвинулась далеко на В.; к нач. 80-х гг. 19 в. вся терр., населённая коса, была захвачена европ. колонизаторами. В борьбе с англо-бурским нашествием сложился мощный союз племён банту с верховным вождём (*инкоси*) Чакой, этнич. ядром к-рого были зулу. Ок. 1822 полководец *Моселекатсе* (Мзиликази) увёл с подвластных ему терр. неск. родов, к-рые стали основой народа ндебеле (матабеле). Перейдя Драконовы горы, ндебеле поселились на терр. Трансвааля. Экспансия Великобритании, сопровождавшаяся разл. притеснениями буров и ограничениями их прав, а также отмена в 1834 рабства, на к-ром основывалось х-во буров, привели к тому, что в 1836 буры начали переселение в свободные от англ. влияния центр. и вост. р-ны Юж. Африки (*«Великий трек»*). У населявших эти р-ны южноафр. банту в этот период проходил процесс этнич. консолидации: создавались союзы племён, появлялись предпосылки для замены родовых отношений раннеклассовыми и развития государственности. Пройдя терр. между рр. Оранжевая и Вааль и перейдя через Драконовы горы, группа буров во главе с П. Ретифом вступила на земли зулу в сев.-зап. Натале. Вооруж. борьбу зулу против колонизаторов возглавил верховный вождь *Дингаан*, преемник Чаки. На р. *Инкоме* в 1838 произошла битва воинов зулу с отрядами бурских поселенцев, в результате к-рой буры захватили юж. половину страны зулу; зулу сохранили независимость лишь к С. от р. Тугела. Энергичное сопротивление бурским колонизаторам оказали и др. народы южноафр. банту — суто, тсвана, а также общины метисов (гриква). В 1839 была созд. бурская респ. Натал. В 1843 она была аннексирована Великобританией, стремившейся лишить буров выхода к побережью Индийского ок., а в 1844 включена в состав Капской колонии.

Согнав с земли коренных жителей — коса, зулу, суто, тсвана и др., — буры захватили обширные терр. во внутр. р-

нах страны и основали бурские республики, получившие офиц. признание англ. пр-ва: *Оранжевое свободное государство* (1854) и Юж.-Афр. Респ. (1856; респ. *Трансвааль*), где продолжали практиковать полурабские методы эксплуатации местных племён. В 1856 Натал стал отдельной англ. колонией. Сюда прибыло большое число колонистов из Великобритании; выросли города *Дурбан*, Питермарицбург и др. К 80-м гг. 19 в. англ. пр-во соединило границы своих колоний, захватив у народов банту Зап. и Вост. Гриквеланд, Транскей, Пондоленд и Тембуленд. Африканцы были вытеснены в р-ны с малоплодородными землями, к-рые впоследствии стали основой резерватов, а затем *бантустанов*. Так, готтентоты и бушмены были оттеснены на р. Оранжевую: готтентоты — в пустыню Намиб, а бушмены — в полупустынные области Калахари.

Колон. войны, особенно 2-й пол. 19 в., резко изменили ход демографич. и этнич. процессов. Тяжёлые потери во время войн и восстаний, проведённая колонизаторами экспроприация земель и др. привели к исчезновению мн. племён и народов.

ЮАР в 1870—1918. С 70-х гг. 19 в. началось быстрое капиталистич. развитие ряда р-нов страны (гл. обр. Капской колонии и Трансвааля). Внимание колон. держав к Юж. Африке усилилось в связи с открытием там в кон. 60-х — сер. 80-х гг. 19 в. крупнейших в мире м-ний алмазов и золота, вызвавшем бурный приток капиталов, широкую иммиграцию европейцев, рост горнодоб. пром-сти, торговли, стр-во жел. дорог. В горнорудном деле в 80-х гг. 19 в. возникли монополистич. компании «Де Бирс», «Консолидейтед голд филдс оф Саут Африка» во главе с С. *Родсом* и др. магнатами, тесно связанными с финанс. олигархией Европы. В ходе пром. переворота, начавшегося на Ю. Африки с открытием м-ний алмазов и золота, резко менялась социальная структура общества. Началось формирование пролетариата и интеллигенции не только среди белого, но и среди афр. и цветного нас. Для работы на сах. плантациях Натала с 60-х гг. 19 в. вербовали индийцев; по окончании срока контракта тысячи индийцев оставались на Ю. Африки. Быстро рос белый пролетариат — как за счёт притока рабочих из Европы, так и в результате разорения бурских фермеров. В 80-х гг. 19 в. возникли кр. профсоюзы рабочих-европейцев (создание первых профсоюзов относится к 40—50-м гг.). В 1907 и 1913—14 произошли кр. стачки белых рабочих — горняков и железнодорожников. Первая забастовка рабочих-африканцев произошла ещё в 1882 на алмазных копях Кимберли. В нач. 20 в. возникли социалистич. орг-ции в среде белого нас. в Кейптауне, Йоханнесбурге, Дурбане, Претории.

Стремление англ. колонизаторов создать в Юж. Африке сплошной массив брит. колон. владений и превратить её в трамплин для продвижения в глубь

1. Памятник «Великому треку» в Претории. Фрагмент. 2. Памятник П. Крюгеру в Претории.





Африки по линии Кейптаун — Каир привело к захвату Великобританией последних независимых территорий юж.-афр. банту (см. *Матабеле и машона восстание 1896—97*; в 1896 было подавлено восстание ндебеле, в 1896—97 — восстание шона), к *англо-зулусской войне 1879*, к наиб. ожесточённым войнам против коса и суто на рубеже 70—80-х гг., к попыткам аннексии бурских республик и в конечном счёте к *англо-бурской войне 1899—1902*, закончившейся захватом Великобританией Трансвааля и Оранжевого свободного гос-ва.

В антиколон. движении на смену восстаниям племён приходили новые формы антиколон. борьбы. Протест против колон. порядков проявлялся в политич. деятельности *«Туземных конгрессов»*, созданных после англо-бурской войны 1899—1902, афр.-христ. церквей, возникавших на Ю. Африки с 80-х гг. 19 в., и др. движений и орг-ций; немалую роль сыграла афр. пресса, появившаяся в последние десятилетия 19 в. Возник ряд нац. орг-ций индийского нас.; первая из них — *Индийский конгресс Натала* — была созд. в 1894 по инициативе М. К. *Ганди*. В 1902 по инициативе метисов Кейптауна была образована Афр. политич. орг-ция, сыгравшая большую роль в развитии политич. самосознания как в среде метисов, так и среди афр. населения.

После окончания англо-бурской войны 1899—1902 начались длит. переговоры англ. властей с представителями кр. бурских землевладельцев, стремившихся максимально отстоять свои «права» на эксплуатацию афр. населения. В результате этих переговоров был достигнут компромисс и создан Юж.-Афр. Союз (ЮАС) — доминион в составе Британской империи. В 1909 англ. парламент принял *«Акт о Южной Африке»*, провозгласивший создание ЮАС; акт вступил в силу 31 мая 1910 (офиц. дата образования ЮАС). В ЮАС был созд. единый гос. аппарат. Сложилась единая система экономич. эксплуатации и расовой дискриминации небелого населения. На создание единой системы гнёта были направлены и все законопроекты, в т. ч. и закон «О землях туземцев» (1913), по к-рому африканцы, за исключением терр. резерватов, не имели права владеть землёй, а могли быть только арендаторами, и то лишь на условиях отработок. Это стало важной предпосылкой к постоянному формированию движения протеста.

В борьбе против созданной в ЮАС системы угнетения в 1912 на базе «туземных конгрессов» был образован *Африканский национальный конгресс* — политич. орг-ция африканцев в масштабе всего ЮАС, первая крупная политич. орг-ция афр. нас. в истории Африки. Создание АНК явилось важным событием для всей Африки; оно стимулировало появление подобных орг-ций и в др. странах.

Первые пр-ва ЮАС возглавили генералы *Л. Бота* и *Я. Х. Смэтс*, к-рые выражали интересы англ. монополистич. капитала и тех кругов бурских землевладельцев, к-рые шли на сотрудничество с англ. властями. Наиб. националистически настроенные бурские политич. деятели во главе с ген. Дж. *Герцогом* вышли из правящей партии и основали в 1913—14 Националистическую партию. В осн. вопросе внутр. политики — об отношении к афр. населению — пр-во Боты приняло ряд резко дискриминац. мер.

Период, начавшийся после образования ЮАС, отмечен оживлением рабочего движения. В 1909 — 10 оформилась Южноафриканская лейбористская партия, выступавшая от имени белых рабочих.

В 1-й мировой войне ЮАС участвовал на стороне метрополии и после окончания войны получил мандат Лиги Наций на быв. герм. колонию Юго-Зап. Африку (совр. Намибию), оккупированную в 1915 его войсками. В кон. 1914 произошло последнее бурское вооруж. восстание против англ. господства. В 1918 была созд. крайне националистич. бурская орг-ция *«Брудербонд»*.

Зарождение локального южноафр. империализма — один из гл. итогов социально-экономич. развития страны в этот период.

ЮАР в 1918 — 61. Нарушение торг. связей с Европой в годы 1-й мировой войны привело к росту ряда отраслей горнодоб. и обрабатывающей пром-сти ЮАС. Число пр-тий обрабатывающей пром-сти возросло с 4 тыс. в 1915 до почти 7 тыс. в 1920. В 1920-х гг. возникла металлургич. корпорация «Искор». Резко возросла численность рабочего класса. Завершался пром. переворот, начавшийся в период открытия м-ний алмазов и золота.

Под влиянием Окт. революции в России и революц. подъёма во всём мире в ЮАС начался подъём рабочего нац.-освободит. движения. Первые послевоен. годы отмечены кр. забастовками и белых рабочих, и африканцев. В 1918—1920 происходили первые массовые стачки африканцев-горняков, в марте 1922 — вооруж. восстание белых шахтёров *Витватерсранда*.

Ещё в 1915 вышедшее из Лейбористской партии левое крыло во главе с У. *Эндрюсом*, Д. А. *Джонсом*, С. П. *Бантингом* основало *Интернациональную социалистическую лигу*, выступившую за интернационализм в рабочем движении, против империалистич. войны и реакц. внутр. и внеш. политики пр-ва ЮАС. В 1921 по инициативе лиги была созд. Коммунистич. партия Юж. Африки (ныне *Южноафриканская коммунистическая партия*, ЮАКП) — первая пролетарская многорасовая партия на Афр. континенте; к кон. 20-х гг. подавляющее большинство в партии составляли африканцы, важную роль в становлении партии на рубеже 20—30-х гг. сыграли А. *Нзула* и И. *Нкоси*. В нач. и сер. 20-х гг. большим влиянием среди афр. гор. и сельского нас. пользовался *Союз работников промышленности и торговли*, выступавший с антиимпериалистич. позиций. Число его членов доходило до 100 тыс. чел. Но с кон. 20-х гг., в связи с заметным сдвигом руководства Союза вправо, его влияние резко ослабло.

В 1924 к власти пришла Националистич. партия, к-рая в ходе выборов апеллировала к националистич. чувствам избирателей-африканеров, к традициям бурского республиканизма и обещала бороться за провозглашение страны республикой. Пр-во Дж. Герцога (1924—33) осуществляло программу дальнейшего усиления дискриминации всего небелого нас. страны. Законы и циркуляры 1924—26 о «цивилизованном труде» установили «цветной барьер» в пром-сти, т. е. официально отстранили африканцев от подавляющего большинства работ, требовавших известной квалификации. Тяжёлое положение африканцев ещё более усугубил мировой экономич. кризис 1929—33, сильно затронувший ЮАС. Засуха 1931 и падёж скота привели к голоду в резерватах и бегству крестьян в города. В годы кризиса возросло число забастовок и крест. волнений. Ещё в 1928 рабочие-африканцы создали Южноафр. федерацию профсоюзов. В сер. 1929 компартия вместе с АНК, профсоюзами рабочих-африканцев, рядом орг-ций Союза работников пром-сти и торговли создала Лигу прав африканцев. Лига выступила с требованиями ликвидации режима «пропусков» и «разрешений» для африканцев, предоставления африканцам элементарных демократич. прав, включая избират. право и право на образование.

Используя затруднения, вызванные кризисом и подъёмом нар. движения, правящие классы попытались сгладить свои внутр. противоречия, чему в некрой степени способствовал Вестминстерский статут 1931, согласно к-рому права пр-ва ЮАС, как и др. брит. доминионов, были значительно расширены. В 1933 был созд. коалиц. кабинет во главе с Дж. Герцогом (премьер) и Я. Х. Смэтсом (вице-премьер), в 1934 произошло слияние Южноафр. и Националистич. партий в Объединённую партию. Лишь наиб. реакц. группа африканерских националистов откололась и воссоздала «очищенную» Националистич. партию во главе с Д. Ф. *Маланом* (1934). Пр-во Герцога — Смэтса издало расистский закон 1936 о представительстве африканцев в парламенте, по к-рому даже то неск. десятков тыс. африканцев Капской пров., к-рые пользовались избират. правом, были исключены из общих с избирателями европ. происхождения списков и выведены в особую «туземную курию». Курия избирала 3 депутатов из лиц европ. происхождения.

После установления в Германии фаш. диктатуры в ЮАС широко распространилось фаш. движение. Было созд. множество орг-ций фашистского типа («Серые рубашки» и др.), имевших свои военизиров. отряды. В правящих кругах росло влияние «Брудербонда». Реакц. политики страны, в т. ч. мин. обороны О. Пиров, совершившие многочисл. поездки в Германию, насаждали культ Гитлера и др. лидеров герм. нацизма.

После начала 2-й мировой войны ряд лидеров Объединённой партии во главе с Герцогом и Националистич. партия Малана категорически выступили против участия ЮАС в войне на стороне Великобритании. Парламент 80 голосами против 67 высказался за поддержку Великобритании, что привело к созданию нового пр-ва во главе со Смэтсом. Герцог и мн. др. африканерские националисты вышли из Объединённой партии. Гитлеровская Германия возлагала большие надежды на фаш. орг-ции ЮАС, на африканерский национализм, стремилась использовать в своих целях неск. десятков тыс. немцев, живших в ЮАС и Юго-Зап. Африке, фаш. орг-ции ЮАС, связанные с центром герм. агентуры в Лоренсу-Маркиш (совр. Мапуту), устраивали диверсии, вели подготовку к прогерманскому вооруж. восстанию в ЮАС, Националистич. партия в парламенте неоднократно ставила вопрос о выходе ЮАС из войны. Пр-во Смэтса было вынуждено интернировать наиб. активных нацистов. Войска ЮАС принимали участие в воен. действиях против фаш. Германии в Сев. Африке и Европе. Ускорилось пром. развитие страны; пром-сть ЮАС обеспечивала нужды не только своей армии, но и англ. вооруж. сил. В 1942 были установлены консульские отношения между ЮАС и СССР. Число африканцев, работавших по найму (кроме с.-х. рабочих), достигло в 1946 1,5 млн. чел. В обрабат. пром-сти в 1945 число рабочих-африканцев составило 245 тыс. (в 1939 — 156 тыс.). Окрепло профсоюзное движение и демократич. силы. Возросло влияние компартии, в 1944 коммунисты впервые были избраны в муниципалитеты Кейптауна и Йоханнесбурга. АНК принял в 1944 программу требований — Билль о правах.

В ходе войны укрепился африканерский капитал, особенно в обрабат. пром-сти. Началось проникновение в экономику ЮАС амер. монополий. Экономич. зависимость ЮАС от англ. капитала несколько уменьшилась, усилились антибрит. настроения.

Первые послевоен. годы ознаменовались обострением борьбы между демократич. и реакц. силами. В авг. 1946 в течение недели бастовали почти 100 тыс. горняков-африканцев. В ходе массовых репрессий вместе с забастовщиками был арестован весь состав Центрального и Йоханнесбургского к-тов компартии. Пр-во организовало процесс по делу о «гос. измене», окончившийся провалом.

Резкое усиление реакции началось с приходом к власти Националистич. партии после майских выборов 1948 и провозглашением *апартхейда* официальной гос. политикой. Пр-ва Националистич. партии, возглавлявшиеся Д. Ф. *Маланом*, Й. Г. *Стрейдомом*, Х. Ф. *Фервурдом*, усиливали террор и расовую дискриминацию.

Осуществление политики апартхейда вело к усилению как капиталистич., так и докапиталистич. форм эксплуатации небелых трудящихся. Система апартхейда полностью парализовала для небелых рабочих действие рыночного механизма при покупке и продаже рабочей силы. Империалистич. гос-во установило для небелых барьеры на получение профессий, зауалированные формы принудит. труда, принудит. регулярную замену рабочей силы и др. меры внеэкономич. принуждения, направленные на интенсификацию эксплуатации.

В 1960 на долю белых (19,3% нас. страны) приходилось ок. 67% нац. дохода, африканцев (68,3%) — 25,6%, индийцев и цветных (12,4%) — 6,5%. Доход белого жителя ЮАС в расчёте на душу нас. в 6,5 раза превышал доход цветного и в 11 — доход африканца. Положение небелого нас. в социальной структуре страны и мизерная доля получаемого им нац. дохода ясно показывает, что одной из гл. целей расовой дискриминации является эксплуатация и ограбление небелых трудящихся — осн. производит. силы страны. Расовая дискриминация явилась одной из особенностей развернувшегося процесса формирования ЮАС как малой империалистич. державы.

После 2-й мировой войны в стране усилилось развитие местной монополистич. буржуазии. Продолжая насильственно удерживать в состоянии колон. зависимости Намибию, пр-во ЮАС распространило на неё политику апартхейда. Одной из экономич. основ господства южноафр. монополистич. буржуазии стал обширный гос.-монополистич. сектор пром-сти. Так, гос. Комиссия по снабжению электричеством (осн. в 1922) к кон. 50-х гг. контролировала до 70% всей электроэнергии страны, гос. корпорация «Искор» — ок. 85% стали. Гос.-капиталистич. монополии были созд. в 1950 — 51 (отчасти в интересах кр. помещичьих х-в) в области произ-ва ряда химич. продуктов, добычи фосфатов. Значит. размеры приобрёл вывоз капитала, хотя общий размер южноафр. заграничных инвестиций (823 млн. рандов в 1956, 898 млн. в 1960 и 3072 млн. в 1972) был в несколько раз меньше иностр. инвестиций в стране. В 1960 из 561 млн. рандов инвестиций ЮАС за границей 304 млн. приходилось на Сев. и Юж. Родезию (ныне Замбия и Зимбабве) и Ньясаленд (Малави), 151 млн. — на Великобританию. Длит. время буржуазия ЮАС вела борьбу за аннексию англ. протекторатов Басутоленд (ныне Лесото), Бечуаналенд (ныне Ботсвана) и Свазиленд.

В социально-экономич. и политич. развитии страны сочетаются черты, характерные как для совр. империалистич. гос-ва, так и для колонии.

Следуя политике апартхейда, пр-ва Националистич. партии сосредоточили усилия на подавлении демократич. движения. На разгром демократич. сил направлен и закон «О подавлении коммунизма» (1950, с поправками 1951), запретивший компартию; в 1950 компартия была распущена, но вскоре возродилась в нелегальных условиях под назв. Южно-Афр. коммунистич. партия.

Проведение политики апартхейда вызвало резкий протест передовых сил страны. 26 июня 1950 состоялись массовые демонстрации протеста против запрещения компартии, против расистского законодательства и расправы с участниками первомайских митингов; с этого времени 26 июня ежегодно отмечается как *День свободы Южной Африки*. АНК и Южноафр. индийский конгресс в 1952 провели совместную массовую «Кампанию противодействия несправедливым законам»; пр-во арестовало более 8 тыс. участников кампании и в 1953 приняло законы, жестоко карающие неподчинение дискриминац. законодательству. Несмотря на репрессии, в 1953 возникли Орг-ция цветного населения (впоследствии переименована в Конгресс цветного населения) и Конгресс демократов (объединивший демократов европ. происхождения); в 1955 был созд. *Южноафриканский конгресс профсоюзов* — профсоюзное объединение в стране, отвергающее «цветной барьер». Общими усилиями всех этих орг-ций в 1955 было созвано наиболее представительное собрание в истории страны (3 тыс. делегатов), к-рое приняло общую программу — *Хартию свободы*, содержащую требование полной ликвидации расовой дискриминации и широкую программу демократич. и социально-экономич. преобразований. Созыв Конгресса народа и принятие хартии ознаменовали создание союза всех прогрессивных орг-ций, отстаивающих подлинные интересы всех расовых групп, населяющих страну. В дек. 1956 власти арестовали 156 лидеров этих орг-ций по обвинению в «гос. измене».

В условиях революц. перемен в кон. 50-х гг. на всём Афр. континенте пр-во ЮАС ещё более усилило террор. В кон. 50-х гг. были подавлены крест. выступления в Зеркусте и Пондоленде, в 1960 расстреляны демонстрации в гор. посёлках Шарпевиль (Шарпевильский расстрел 1960) и Ланга. В 1960 в течение 6 мес в стране существовало чрезвычайное положение, за это время было арестовано 20 тыс. чел., запрещён АНК.

Проводился реакц. внешнеполитич. курс. Войска ЮАС использовались в войне в Корее (1950—53). В 1956 ЮАС разорвал консульские отношения с СССР.

ЮАР с 1961. Под давлением афр. и азиат. стран — членов британского Содружества, выступавших против расистского режима в ЮАС, пр-во ЮАС вынуждено было в 1961 объявить о выходе страны из Содружества. Проведя референдум среди белого нас., пр-во 31 мая 1961 провозгласило страну Южно-Африканской Республикой.

После создания ЮАР усилился антидемократич. характер правительств. курса. В 1962 — 63 запрещён Конгресс демократов, закрыты наиб. влиятельный прогрессивный еженедельник «Нью эйдж», ежемесячный журн. «Файтинг ток», арестованы виднейшие демократич. деятели. В сер. 60-х гг. осуждены на пожизненное заключение Н. *Мандела*, У. *Сисулу*, А. *Фишер* и ряд др. лидеров революц. движения. Одновременно власти проводили политику, направленную на возрождение и закрепление межплеменных барьеров. По закону «О развитии самоуправления банту» (1959) в 60 — 80-х гг. на базе резерватов (ок. 13% терр. страны) начали создаваться т. н. «нац. отечества» *(бантустаны)* для коса, зулу и др. народов. Позднее в соответствии с законом «О гражданстве хоумлендов» африканцы в ЮАР были приписаны к одному из 10 бантустанов, каждый из к-рых был объявлен «нац. отечеством» той или иной афр. народности.



1

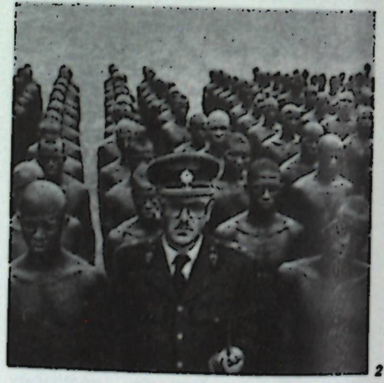

2



3

1. А. Лутули, лауреат Нобелевской премии мира. 2. Репрессии против борцов за ликвидацию апартхейда. В одной из тюрем ЮАР. Июль 1981. 3. Массовая антирасистская манифестация в связи с похоронами жертвы режима апартхейда. 1985. Порт-Элизабет.

В области внеш. политики пр-во ЮАР ориентировалось на Североатлантич. блок. Характерной чертой политики южноафр. империализма являлась его особая активность в странах Юж. и Тропич. Африки: поддержка наиб. реакц. сил в молодых гос-вах Африки, политика, направленная на их раскол, на внедрение в их экономику. В кон. 50-х — нач. 60-х гг. возник союз ЮАР с фашистским режимом Португалии и *Федерацией Родезии и Ньясаленда*, а после её распада в 1963 — с расистским пр-вом Юж. Родезии (ныне Зимбабве). В этом политич., военно-стратегич. и экономич. блоке расистско-колон. режимов ЮАР заняла главенствующее место. Внешнеполитич. устремления ЮАР выходили и за пределы Афр. континента. Пр-ва Х. Фервурда, Б.*Форстера* и П. *Боты* (с 1978) стремились создать военно-стратегич. блок гос-в Юж. Атлантики.

Расистская политика имела своим следствием изоляцию пр-ва ЮАР на междунар. арене. Продолжал осуществляться бойкот ЮАР, начатый ещё в кон. 50-х гг. рядом стран Африки, политич., обществ. орг-циями и профсоюзами мн. стран др. континентов. Мн. страны разорвали с ней дипл. отношения. Резолюции, осуждающие политику апартхейда, принимались на всех важнейших конференциях пр-в и обществ. орг-ций стран Африки. ОАЕ на 1-й сессии (1963) потребовала исключения ЮАР из ООН. Вопрос о расовой дискриминации в ЮАР не сходит с повестки дня Ген. Ассамблеи и Совета Безопасности ООН; в нояб. 1977 Совет Безопасности ООН принял резолюции об установлении эмбарго на поставки оружия в ЮАР. 21 марта — дата разгрома полицией ЮАР демонстраций в Шарпевиле и Ланге, по решению ООН стала ежегодно отмечаться как *День борьбы против расизма*. Однако применить к ЮАР действенные санкции ООН не смогла ввиду позиции реакц. кругов Запада, рассматривавших ЮАР как оплот неоколониализма на Афр. континенте и источник громадных прибылей.

Находящиеся на нелегальном положении ЮАКП и АНК, возглавляя борьбу против режима апартхейда, приняли в нач. 60-х гг. решения о необходимости вооруж. борьбы, и с 1961 в стране действует революц. вооруж. орг-ция *«Умконто ве сизве»*. Компартия в своей программе, принятой в 1962, и в др. документах выдвинула в качестве ближайшей задачи осуществление нац.-демократич. революции и освобождение афр. населения.

С сер. 70-х гг. режим апартхейда столкнулся с большими трудностями в своей внутр. и внеш. политике. В результате распада португальской колон. империи на смену португ. колон. властям в Мозамбике и Анголе, являвшимся верными союзниками ЮАР, в 1975 пришли пр-ва, созданные революц. партиями и провозгласившие путь социалистич. ориентации. В 1980 революц. силы победили в Зимбабве. Т. о., важнейшие страны, к-рые вместе с ЮАР составляли на Ю. Африки единый расистско-колон. блок, превратились из союзников в противников ЮАР и образовали вместе с рядом др. афр. стран союз «прифронтовых» гос-в, открыто поставивший своей задачей борьбу против режима апартхейда. Эти страны всячески активизировали мировое обществ. мнение, выступая в ООН и за её пределами за ликвидацию апартхейда, предоставление независимости Намибии и всемерную поддержку революц. сил ЮАР.

В самой ЮАР массовые нар. выступления, начавшись в 1972—73 с крупных забастовок в важнейших пром. центрах страны (только в янв. 1973 на 125 пр-тиях Дурбана бастовало св. 100 тыс. чел.), привели в сер. 1976 к восстанию в *Соуэто* — крупнейшему революц. взрыву за всю новейшую историю ЮАР. В ходе и в результате этого восстания резко возросло влияние АНК и ЮАКП, их авторитет в нар. движении ЮАР. Волнения, вызванные событиями в Соуэто, охватили мн. р-ны страны. В авг.— окт. 1976 массовые забастовки парализовали деловую жизнь Йоханнесбурга и др. городов. Активизация антирасистских выступлений вызвала новую волну репрессий со стороны властей. В окт. 1977 был запрещён ряд обществ. и молодёжных орг-ций. 13-я Ассамблея ОАЕ (июнь—июль 1976) подтвердила законность борьбы народа ЮАР под руководством его освободит. движения за ликвидацию апартхейда; 16 июня объявлено Днём памяти жертв Соуэто. Кроме репрессий правящие круги ЮАР использовали метод маневрирования во внутр. и внеш. политике. Давление на прифронтовые гос-ва выразилось в ряде вооруж. вторжений в Анголу, Лесото и др. афр. гос-ва; в поддержке мятежных сил в Анголе и Мозамбике; в организации диверсионных актов в Замбии и Зимбабве, в акциях наёмников с целью свержения законного пр-ва Сейшельских О-вов.

Внутри страны проводились жёсткие репрессии, но вместе с ними и попытки расколоть освободит. движение, поддерживая трайбализм и содействуя росту бурж. и пробурж. слоёв в среде афр., инд. и цветного нас. Резко активизировалась политика бантустанизации. В 1976—82 4 бантустана с общим числом нас. в 4 млн. чел. были провозглашены «независимыми» гос-вами (*Транской, Болутатсвана, Венда, Сискей*), а остальные 6 — как находящиеся на пути к «независимости». Провозглашением «независимости» бантустанов оправдывалось дальнейшее ограничение прав африканцев на терр. самой ЮАР.

Пр-во П. *Боты*, пришедшее к власти в 1978 после скандала, вызванного коррупцией в гос. аппарате, провозгласило программу «реформ», и прежде всего заявило о нек-ром расширении гражд. прав цветного и инд. нас. В результате референдума, проведённого в 1983 среди белого нас. в стране, в 1984 осуществлена реформа гос. управления: создан президентский совет с участием представителей цветного и инд. нас. и трёхпалатный парламент (представителей белых, цветных и индийцев). Большинство цветного и инд. нас., сочтя реформы явно недостаточными, отказались участвовать в голосовании. Однако даже незначит. перемены, как и сама идея реформ, вызвали противоречия в рядах Националистич. партии и тайного об-ва «Брудербонд», привели к активизации и усилению отколовшихся от Националистич. партии правоэкстремистских группировок. Ухудшение экономич. конъюнктуры в ЮАР в начале 80-х гг. также осложнило положение пр-ва.

Резко усилилась борьба против режима апартхейда как в организов., так и в стихийных формах. В 1983 созд. Объединённый демократический фронт (ОДФ); в 1985 организован Конгресс южноафр. профсоюзов — федерация, объединившая 37 профсоюзов (более 500 тыс. чл.). С 1984 размах нар. борьбы принял невиданные прежде масштабы. Несмотря на репрессии (пр-во значительно увеличило численность полиции, привлекало армейские части, неоднократно арестовывало руководителей ОДФ, с июля 1985 ввело в ряде р-нов страны чрезвычайное положение), в последние месяцы 1984 и в течение 1985—86 массовые нар. выступления проходили по всей стране.

С. А. Аблина (до 1870), А. Б. Давидсон (с 1870).

Политические партии, профсоюзы

Националистическая партия (Nasionale Party), правящая с 1948, осн. в 1913, выражает интересы реакц. кругов монополистич. капитала и сельской буржуазии, в осн. африканерских. **Прогрессивно - федеральная партия** (Progressive Federal Party), осн. в 1977, выражает интересы умеренных кругов буржуазии и интеллигенции, выступает за устранение крайних форм расовой дискриминации при сохранении привилегий белого меньшинства; **Консервативная партия Южной Африки** (Konservatiewe Party van Suid Afrika), осн. в 1982, выражает интересы правых кругов; **Новая республиканская партия** (New Republic Party), осн. в 1977, выступает за сохранение господства белого меньшинства; **Возрождённая националистическая партия** (Herstigte Nasionale Party), осн. в 1969, крайне правая партия; **Южноафриканская коммунистическая партия** (South African Communist Party), осн. в 1921; **Африканский нац. конгресс Юж. Африки**, АНК (African National Congress of South Africa), осн. в 1912; **Панафриканский конгресс** (Pan-Africanist Congress), созд. в 1959, после запрета в 1960 объявил о начале вооруж. борьбы с режимом апартхейда; **Партия солидарности** (Solidarity), осн. в 1984; Партия инд. общины; легальные орг-ции, выступающие против режима апартхейда: **Объединённый демократич. фронт** (ОДФ), осн. в 1983, объединяет ок. 700 орг-ций; **Нар. орг-ция Азании**

(АЗАПО), осн. в 1978 сторонниками движения «чёрного самосознания».

В бантустанах действуют марионеточные и соглашательские группировки, образованные на этнич. основе.

Южноафриканский конгресс профсоюзов (САКТУ), осн. в 1955 при активном содействии АНК, входит в ВФП; Южноафриканская конфедерация труда, осн. в 1957; Совет профсоюзов Юж. Африки, осн. в 1954; Совет союзов Южной Африки, осн. в 1980; Федерация южноафриканских профсоюзов, осн. в 1979; Конгресс южноафриканских профсоюзов (КОСАТУ), осн. в 1985.

А. П. Чужакин.

Печать, радиовещание, телевидение

В 1985 в ЮАР издавалось св. 600 газет и журналов, из них 22 ежедн. газ. общим тиражом св. 1 млн. экз. В числе наиб. влият. изданий на африкаанс ежедн. газ.: «Трансвалер» («Die Transvaler»), с 1937, тираж ок. 21,2 тыс. экз., в Претории (здесь и ниже данные 1985); «Фадерланд» («Die Vaderland»), с 1936, тираж 47 тыс. экз., в Йоханнесбурге; «Бюргер» («Die Burger»), с 1915, тираж 80,8 тыс. экз., в Кейптауне; еженедельник «Раппорт» («Rapport»), с 1970, тираж 413,8 тыс. экз., в Йоханнесбурге; «Белд» («Beeld»), с 1974, тираж 96 тыс. экз., в Йоханнесбурге; «Остерлиг» («Oosterlig»), с 1937, тираж 10 тыс. экз. На англ. яз. издаются ежедн. газ.: «Стар» («The Star»), с 1887, тираж 180,8 тыс. экз., в Йоханнесбурге; «Аргус» («The Argus»), с 1857, тираж 106,4 тыс. экз., в Кейптауне; «Натал меркьюри» («Natal Mercury»), с 1852, тираж 65,2 тыс. экз., в Дурбане; «Дейли ньюс» («The Daily News»), с 1878, тираж 93 тыс. экз., в Дурбане; «Кейп таймс» («Cape Times»), с 1876,тираж 73 тыс. экз.; «Ситизен» («The Citizen»), с 1976, тираж 68,8 тыс. экз., в Йоханнесбурге. Еженедельники: «Санди таймс» («Sunday Times»), с 1906, тираж 481,1 тыс. экз., в Йоханнесбурге. Печатные органы ЮАКП, АНК, др. прогрессивных и демократич. орг-ций запрещены и издаются в подполье или за рубежом. Издания ЮАКП: газ. «Инкулулеко-фридом» («Incululeko-Freedom»), с 1971; теоретич. журнал «Африкан комьюнист» («The African Communist»), с 1956, в Лондоне. Издания АНК: журн. «Майибуйе» («Mayibuye»), с 1967, в Лусаке (Замбия) и «Сечаба» («Sechaba»), с 1967, в Лондоне.

Саут Африкан Пресс Ассошиэйшен, информац. агентство осн. в 1938 в Йоханнесбурге. Южноафриканская радиовещат. корпорация осн. в 1936 в Йоханнесбурге, передачи ведутся на 20 языках: англ., африкаанс, франц., португ., нем., нидерл., исп. и языках афр. народностей. Телевидение с 1976.

Экономико-географический очерк

Общая характеристика хозяйства. ЮАР — индустр.-агр. страна, наиб. развитое в экономич. отношении гос-во Африки. На ЮАР приходится лишь 5% терр. и 9% нас. Африки, но 25% ВВП и св. 40% объёма пром. продукции континента, значит. доля в произ-ве ведущих отраслей пром-сти и с. х-ва Африки. См. табл. 2.

Таблица 2. — Доля ЮАР в экономике Африки, %, 1980

Объём продукции обрабат. пром-сти	40
Объём продукции горнодоб. пром-сти	45
Произ-во электроэнергии	64
Произ-во стали	66
Произ-во автомобилей	46
Произ-во говядины	30
Произ-во кукурузы	41
Произ-во картофеля и пшеницы	19
Протяжённость жел. дорог	29

Таблица 3. — Доля основных отраслей в ВВП, %

	1977	1984
Сельское и лесное х-во, рыб-во	6,1	5,2
Горнодоб. пром-сть	12,7	14,0
Обрабат. пром-сть	22,6	28,9
Электроэнергетика, газо- и водоснабжение	3,0	5,0
Стр-во	4,5	3,7
Транспорт, связь и складское х-во	10,1	9,1
Торговля	10,3	12,0
Финансы	12,5	13,6
Прочее	15,6	8,5
Всего	100,0	100,0

До 2-й мировой войны ведущая роль в экономике ЮАР принадлежала добыче полезных ископаемых, предназначенных на вывоз (гл. обр. в Великобританию). Существенные изменения в структуре экономики произошли за годы 2-й мировой войны; в частности, в связи с трудностями импорта ускоренное развитие получила обрабат. пром-сть. За 1945—84 доля обрабат. пром-сти в ВВП выросла с 15 до 29%. В 60—70-е гг. развитие экономики ЮАР характеризовалось высокими темпами роста, широким внедрением в произ-во достижений науки и техники, усилением гос. деятельности по произ-ву товаров и услуг и по регулированию экономики. Важнейшим фактором быстрого экономич. роста была жесточайшая эксплуатация афр. рабочей силы. Особенно интенсивно развивались такие отрасли, как маш-ние (в т. ч. электротехническая и радиоэлектронная), нефтеперераб., химическая, военная. В эти отрасли направлялся осн. приток прямых иностр. инвестиций. Происходило определённое сокращение разрыва в технологич. уровне произ-ва между ЮАР и ведущими капиталистич. странами.

В 1982—85 экономич. положение ЮАР резко ухудшилось вследствие низкого уровня мировых цен на осн. товары её экспорта (в первую очередь на золото), высокого (св. 10%) уровня инфляции, продолжительной засухи. Реальный ВВП в 1984 составил 104,8 млрд. рандов. Структура ВВП приведена в табл. 3

По объёму пром. произ-ва и внешнеторг. оборота ЮАР входит в число 20 ведущих капиталистич. стран. Вместе с тем её особенность — существование территориально изолированных современного и традиционного (представленного крайне отсталым х-вом бантустанов) секторов экономики. В системе междунар. капиталистич. разделения труда ЮАР по отношению к др. развитым капиталистич. странам продолжает в значит. степени оставаться сферой приложения капитала, рынком сбыта машин и оборудования и др. готовой продукции; ей принадлежит роль важного поставщика для этих стран мн. видов пром. сырья и с.-х. продукции. ЮАР занимает 1-е место в капиталистич. мире по экспорту марганцевой руды, хромитов, металлов платиновой группы. По отношению к развивающимся странам ЮАР выступает как экспортёр продовольствия и готовой пром. продукции, а также как кр. инвестор. За 1956—83 общая сумма заграничных капиталовложений ЮАР возросла почти в 21 раз и достигла 17,2 млрд. рандов.

В ЮАР широкое развитие получил гос.-монополистич. капитализм. В нач. 80-х гг. на гос. сектор приходилось ок. $^1/_4$ ВВП. В собственности или под контролем гос-ва находятся запасы благородных и радиоактивных металлов, драгоценных камней, леса, а также почта, радио, телефон и телеграф, ж.-д., возд. и мор. транспорт, трубопроводы и порты. Гос-ву принадлежит монополия на торговлю нек-рыми товарами, прежде всего немонетарным золотом. Гос-во — фактич. монополист в базовых и стратегич. отраслях — энергетике, металлургии, нек-рых отраслях тяжёлого машния, химич. пром-сти, произ-ве искусств. жидкого топлива из угля, удобрений, воен. снаряжения. В 1980 суммарные активы десяти крупнейших гос. корпораций ЮАР (ЭСКОМ — энергетика; ИСКОР — чёрная металлургия; САТС — транспорт; САСОЛ — произ-во искусств. жидкого топлива и др.) составили 34,6 млрд. рандов (39% основного капитала ЮАР).

Важные позиции в экономике ЮАР принадлежат местному монополистич. капиталу: под его полным контролем находятся горнодоб. пром-сть и мн. отрасли обрабат. пром-сти. Иностр. капитал играет ведущую роль в развитии ряда отраслей маш-ния — автосборочной, в произ-ве электронной вычислит. техники, в т.ч. бытовой электроники; в нефтеперераб. пром-сти. В кон. 70-х гг. иностр. капиталом контролировалось ок. 20% всех производств. мощностей обрабат. пром-сти ЮАР.

Гос. регулирование экономич. развития страны осуществляется на основе программ, решающая роль в осуществлении к-рых отводится частному сектору; пр-во берёт на себя реализацию таких проектов, к-рые либо не под силу частному капиталу, либо не обещают ему скорой отдачи, в т.ч. один из важнейших — программа «децентрализации промышленности», предусматривающая создание новых пр-тий за пределами кр. пром. центров. В рамках программы пр-во предоставляет льготы на стр-во пром. пр-тий на «границах» с бантустанами, стимулируя т.о. использование нас. бантустанов в качестве дешёвой рабочей силы.

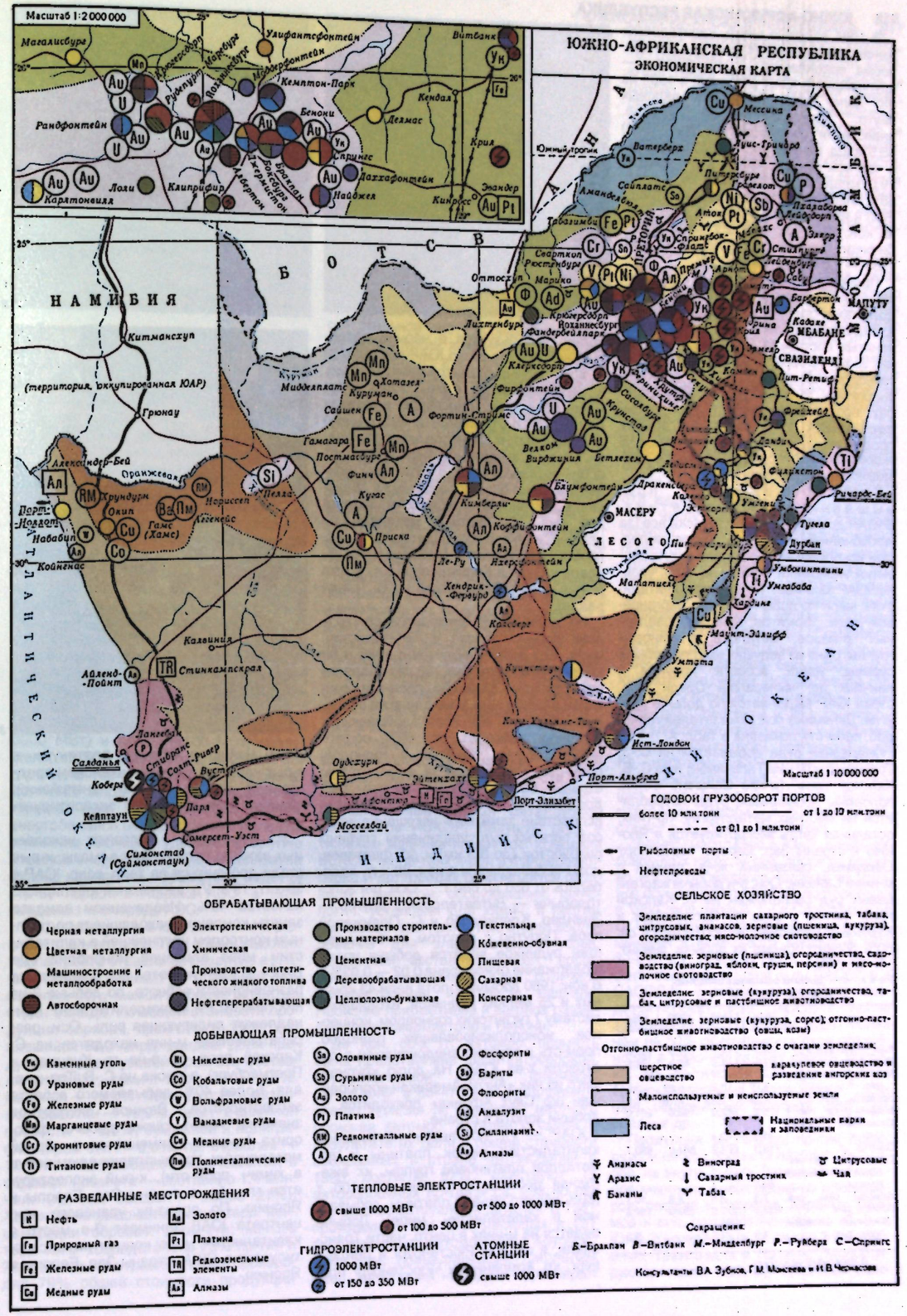
ЮЖНО-АФРИКАНСКАЯ РЕСПУБЛИКА
ЭКОНОМИЧЕСКАЯ КАРТА
Масштаб 1:2 000 000
НАМИБИЯ
БОТСВАНА
ЛЕСОТО
СВАЗИЛЕНД
МАПУТУ
МАСЕРУ
Йоханнесбург
Претория
Кимберли
Кейптаун
Дурбан
Порт-Элизабет
Ист-Лондон
Порт-Нолот
Китманскуп
Грюнау
Калвинья
Стинкампскрал
Салданья
Кобера
Парл
Сомерсет-Уест
Моссельбай
Симонстад (Саймонстаун)
Аделаид-Пойнт
Лангебаан
Стилбэйс
Солт-Ривер
Вустер
Оудтсхурн
Хопефилд
Витзенберг
Ланкхорст
Порт-Альфред
Умтата
Кокстад
Умзинтвини
Умлазатзе
Хендрик-Фервурд
Ле-Ру
Ньюкасл
Ледисмит
Ньюкасл
Хейдельберг
Витбанк
Кемптон-Парк
Бенони
Делмас
Кендал
Спрингс
Ахтафонтейн
Найджел
Крия
Эндандер
Лоли
Клипфонтейн
Ван-Дейкспан
Ван-Зилспорт
Ван-Дейкспорт
Ориндж-Ривер
Ориндж-Ривер
Ориндж-Ривер

В 1984 валовые внутр. капиталовложения составили 24,9 млрд. рандов, норма накопления — 24%. Гос-во — крупнейший в ЮАР инвестор, в 1984 на его долю приходилось 44% валовых внутр. капиталовложений. Иностр. инвестиции составили (на кон. 1983) 45,5 млрд. рандов (ок. $^2/_3$ сосредоточено в частном секторе ЮАР), в т.ч. прямые 19,0 млрд. и портфельные 26,5 млрд. 50% инвестиций приходилось на страны ЕЭС и 25% — на США. Внеш. долг ЮАР на кон. 1984 составил 2,7 млрд. долл. Дефицит платёжного баланса на кон. 1983 — 2,5 млрд. рандов.

Промышленность. ЮАР — наиб. промышленно развитая страна Африки. На долю пром-сти (вкл. электроэнергетику) в 1984 приходилось 43% ВВП; число занятых составило 2526 тыс. чел., из них 55% — в обрабатывающей, 28% — в горнодоб. пром-сти, 17% — в электроэнергетике. В структуре отрасли обрабат. пром-сть превосходит горнодобывающую как по стоимостному объёму продукции, так и по числу занятых. В экспорте ЮАР горнодоб. пром-сти принадлежит ведущая роль.

Горнодобывающая промышленность и энергетика. В ЮАР добываются практически все (за исключением нефти и бокситов) полезные ископаемые, необходимые для развития экономики страны на совр. уровне. ЮАР занимает 1-е место в капиталистич. мире по добыче золота, марганцевой руды, хромитов, ванадия, ювелирных алмазов, металлов платиновой группы, одно из ведущих мест по добыче сурьмы, урана, асбеста, корунда и нек-рых др. минералов. Среди афр. стран ЮАР выделяется по добыче кам. угля. Динамика осн. показателей горнодоб. пром-сти показана в табл. 4.

Железная руда добывается на С.-З. Трансвааля (м-ние Табазимби) и на С.-В. Капской пров. (м-ние Сайшен). Более половины добываемой руды потребляется на местных металлургич. пр-тиях, остальная часть экспортируется в Японию и страны Зап. Европы через порт Салданья, связанный ж.-д. линией с м-нием Сайшен. Осн. р-н добычи марганцевых руд расположен на С. Капской пров. (м-ния в р-не гг. Постмасбург и Куруман). Ежегодно экспортируется св. 60% общего объёма их добычи, значит.

Табл. 4. — Добыча основных полезных ископаемых

	1975	1980	1982	1984
Кам. уголь, млн. т. .	68,0	112,7	134,3	159,4
Жел. руда, млн. т. .	12,3	26,6	25,0	24,5
Марганцевая руда, млн. т	5,77	5,7	5,22	3,0
Хромиты, млн. т . .	2,08	3,43	2,16	3,01
Медная руда*, тыс. т	178,9	202,0	188,0	201,0
Сурьмяная руда*, тыс. т	15,0	22,4	...	...
Золото, т	749,0	672,0	664,0	660,7
Платина и др. металлы платиновой группы, т	84,0	...	...	...
Алмазы, млн. кар.	7,3	8,6	8,8	10,1
Асбест, тыс. т . . .	335,0	277,0	204,0	167,0
Урановый концентрат, тыс. т . . .	2,8	7,3	...	5,8

* В пересчёте на металл.





1, 2



3

кол-во используется в чёрной металлургии ЮАР. На долю ЮАР приходится $^2/_5$ всей добычи хромитов капиталистич. и развивающихся стран. Разработка м-ний ведётся в Трансваале, в округах Лейденбург и Стилпурт. Св. 80% общего кол-ва добытых хромитов экспортируется. Важное экспортное значение имеет произ-во ванадиевых и титановых концентратов на базе добываемых в Трансваале титаномагнетитовых и титановых руд. Из цветных металлов по добыче и экспорту выделяются медь (м-ния Пхалаборва и Мессина в Трансваале и Окип в Капской пров.) и сурьма (м-ние близ г. Лейдсдорпа на С. Трансвааля).

На долю ЮАР приходится св. 70% всей добычи золота в капиталистич. мире. Его добыча ведётся с 1886 и на протяжении почти уже 100 лет является осн. отраслью горнодоб. пром-сти, имеющей важное значение для всей экономики страны. На золотодобывающих рудниках работает св. 60% общего числа рабочих, занятых в горнодоб. пром-сти. Рекордный за всю историю страны объём добычи золота был достигнут в 1970 (1 тыс. т), затем, вследствие заметного истощения запасов богатых руд, увеличения глубины разработок (до 3,5 км) и др. факторов, добыча снизилась и в нач. 80-х гг. колебалась от 650 до 680 т. Осн. р-н золотодобычи — *Витватерсранд*, другие — Эвандер, Клерксдорп и С. Оранжевой пров. Попутно с золотом на большинстве рудников ведётся добыча урана (содержание окиси урана 0,02 — 0,03%). В кон. 1980 добычу золота вели 43 крупных и 25 мелких рудников, входящих в систему 7 гигантских горнопром. концернов, монополизировавших горнодоб. пром-сть и глубоко внедрившихся в др. отрасли х-ва ЮАР. На долю крупнейшего из них «Англо-Американ корпорейшен оф Саут Африка» приходится $^1/_2$ добычи золота в стране.

ЮАР — гл. поставщик на мировой капиталистич. рынок платины и др. металлов платиновой группы, их ежегодная добыча составляет 80—100 т (80% общего объёма платины, добываемой в капиталистич. мире). Добыча ведётся на м-ниях в центр. части Трансвааля, в округах Рюстенбург и Лейденбург, кр. компаниями «Рюстенбург платинум майнс» и «Импала платинум», в к-рых наряду с южноафриканским представлен иностр., преим. английский, капитал. Вся продукция экспортируется.

Из неметаллич. полезных ископаемых важную роль играют алмазы, к-рые стали добываться на терр. совр. ЮАР с 60-х гг. 19 в. Уд. вес камней ювелирного качества 40%. Извлечением алмазов заняты компании, находящиеся под полным контролем крупнейшей в капиталистич. мире алмазной монополии «Де Бирс». В ЮАР имеются все 3 известные разновидности асбеста, по добыче 2 из них (амозита и крокидолита) ЮАР принадлежит лидирующая роль. Осн. разрабатываемые м-ния находятся на С. Капской пров. (в р-не гг. Куруман и Постмасбург), а также на С.-В. Трансвааля. Более 40% добываемого асбеста экспортируется. Важное экспортное значение имеет также добыча флюорита (широко применяется в чёрной металлургии, при выплавке алюминия и в химич. пром-сти), к-рый экспортируется гл. обр. в страны Зап. Европы и Японию. По произ-ву уранового концентрата ЮАР занимает 3-е место в капиталистич. мире; концентрат экспортируется в США, страны Зап. Европы и Японию.



4

1, Центр г. Кейптаун. 2. Аэропорт имени Яна Смэтса в Йоханнесбурге. 3. Золотые запасы резервного банка ЮАР, Претория. 4. Общий вид г. Блумфонтейн.

Топливно-энергетич. основой экономики служит кам. уголь. Ок. $^3/_5$ общего объёма его добычи приходится на пров. Трансвааль (м-ния в р-нах Витбанк, Эрмело, Спрингс, Феринихинг и др.); в Натале (м-ния вблизи гг. Данди, Ньюкасл и Фрейхейд) ведётся разработка м-ний коксующихся углей и высокосортного антрацита. Осн. часть добываемого угля используется внутри ЮАР (в т.ч. св. 40% — на ТЭС), остальная — экспортируется, гл. обр. в Японию. ЮАР быстрыми темпами увеличивает экспорт угля, к-рый вырос с 2,7 млн. т в 1975 до 27,5 млн. т в 1982. С нач. 80-х гг. ЮАР превратилась в одного из ведущих его экспортёров в мире. Более 85% экспорта угля осуществляется через порт Ричардс-Бей. 90% всей электроэнергии производится на ТЭС, принадлежащих гос. корпорации ЭСКОМ. Суммарная установленная мощность электростанций в 1984 составляла св. 20 тыс. МВт. Крупнейшие ТЭС Крил (мощность 3000 МВт) и Арнот (2100 МВт) сооружены вблизи угольных м-ний, на С.-В. страны. В 1984 в стране было произведено 135 млрд. кВт·ч электроэнергии. Имеются неск. ГЭС, однако их доля в энергобалансе незначительна. Большое внимание ЭСКОМ уделяет развитию атомной энергетики. Вблизи Кейптауна франц. компанией «Фраматом» ведётся стр-во первой в Африке АЭС, в 1984 введена 1-я очередь АЭС.

Обрабатывающая промышленность. При общих высоких темпах роста отрасли её развитие в значит. степени зависит от новейшей технологии, получаемой из более развитых стран Запада. Из общей стоимости продукции обрабат. пром-сти, в 1984 равнявшейся 68,3 млрд. рандов, доля продукции пищевкусовой пром-сти составляла 20,6%, химич. пром-сти — 19%, маш-ния — 18,4%, металлургии и металлообработки — 16,9%, текст. и швейной пром-сти — 6,5%, бумажной и полиграфич. пром-сти — 6,0%, пр. отраслей — 12,6%. В 1984 общее число занятых в обрабат. пром-сти — составило 1,4 млн. чел. (из них белые — менее 21%). Характерна высокая степень терр. концентрации обрабат. пром-сти: на 3% терр. ЮАР сосредоточено 73% пр-тий и 76% занятых в отраслях, к-рые производят 79% общей стоимости продукции обрабат. пром-сти, в т.ч. в пром. р-не Претория — Витватерсранд — Феринихинг 50%, в Дурбане и примыкающих к нему гг. Лайнтаун и Инанда 14%, в Кейптауне и близлежащих гг. Беллвилл, Симонстад и Вейнберх 9%, в Порт-Элизабете с городом-спутником Эйтенхахе 6%.

Среди отраслей обрабат. пром-сти важное место принадлежит чёрной металлургии. В 1981 выплавлено 7,3 млн. т чугуна, св. 9 млн. т стали. Осн. часть продукции (вкл. сортовую сталь, рельсы, стальной лист) производится на 3 кр. металлургич. комбинатах, принадлежащих ИСКОР, в гг. Претория, Фандербейлпарк, Ньюкасл. На произ-ве ферросплавов и спец. сортов стали специализируются з-ды, принадлежащие компаниям АМКО и ЮСКО, в гг. Феринихинг, Витбанк и др. Важное экспортное значение имеет произ-во феррохрома, важнейшим поставщиком к-рого на мировой рынок ЮАР стала в 80-е гг. По производству и экспорту ферромарганца и электролитич. марганца ЮАР занимает одно из ведущих мест в капиталистическом мире.

Цветная металлургия представлена в осн. рядом з-дов по выплавке черновой и электролитич. меди, расположенных в р-нах меднорудных м-ний, з-дом по произ-ву первичного алюминия в г. Ричардс-Бей (вступил в строй в нач. 70-х гг.), з-дом по выплавке цинка в г. Спрингс и самым кр. в капиталистич. мире пр-тием по аффинажу золота в г. Джермистон.

Быстрыми темпами развивается металлообработка и маш-ние. Важнейшие центры металлообр. пром-сти — гг. Феринихинг, Джермистон и Спрингс, расположенные вблизи металлургич. комбинатов ИСКОР. Ведущую роль в тяжёлом маш-нии играет гос. компания ВЕКОР, на пр-тиях к-рой в Фандербейлпарке и др. городах производятся разл. виды горнопром. оборудования, технологич. установки для химич. и нефтепереработ. з-дов, прокатные станы, оборудование для электростанций, спец. подвижной состав для жел. дорог. Заметное развитие в ЮАР получило моторостроение и трансп. маш-ние. Произ-во локомотивов и вагонов размещается в Джермистоне и Бенони.

До кон. 50-х гг. автомоб. пром-сть была представлена лишь автосборкой, осуществляемой иностр. фирмами. Пр-во ЮАР в 60—70-е гг. предприняло значит. усилия по развитию местного произ-ва автомоб. деталей и узлов, в результате их доля в общей стоимости собираемых в стране автомобилей в 1980 достигла 87%. Действуют 15 автосборочных пр-тий и св. 200 пр-тий по произ-ву автоузлов и деталей. В 1981 произведено 324 тыс. легковых и 131 тыс. грузовых автомобилей. Крупнейшие з-ды, принадлежащие филиалам амер. монополий «Форд» и «Дженерал моторс», расположены в Порт-Элизабете. Центрами автомоб. пром-сти являются также Кейптаун, Ист-Лондон и Дурбан. Судоремонт получил значит. развитие в Дурбане и Кейптауне. Быстро развиваются электротехнич. и радиоэлектронная отрасли пром-сти. Они находятся преим. в руках иностр. ТНК, среди к-рых особенно выделяются «Сименс» (ФРГ), «Плесси» (Великобритания), «Филипс» (Нидерланды), «Стандард телефонс энд кейблс» (Великобритания).

В 60—70-х гг. с помощью империалистич. монополий и пр-в ряда стран Запада в ЮАР была созд. и значительно укрепилась воен. пром-сть, развитие к-рой направляется гос. Корпорацией по произ-ву вооружений (АРМСКОР). По лицензиям, приобретённым у амер., франц., зап.-герм., бельг., израильских и др. фирм, в ЮАР налажено произ-во самолётов, ракет, бронеавтомобилей, танков, артиллерийских орудий и др. оружия и воен. снаряжения. Ведутся работы по созданию собств. ядерного оружия. Страна занимает заметное место в капиталистич. мире по экспорту отд. видов вооружений.

К числу наиб. развитых отраслей обрабат. пром-сти относится химич. пром-сть. Осн. производитель химич. продукции — компания «Африкен эксплозивс энд кемикл индастриз», в значит. степени контролируемая англ. капиталом. Её з-ды в Моддерфонтейне (в р-не Йоханнесбурга), Соммерсет-Уэсте (в р-не Кейптауна) и Умбогинтвини (в р-не Дурбана) выпускают широкий круг продукции, потребляемой горнопром. пр-тиями (взрывчатые вещества, разл. реагенты и др.), минеральные удобрения, пластмассы и синтетич. смолы, фармацевтич. препараты и др. Кр. нефтеперераб. пр-тия, использующие импортную нефть и принадлежащие нефт. гигантам «Шелл», «Бритиш петролеум», «Мобил» и «Калтекс», действуют в Дурбане и Кейптауне.

Значит. масштабов в ЮАР, лишённой освоенных нефт. м-ний, достигло произво искусств. жидкого топлива из угля. Его осуществляет САСОЛ, построившая в 1950 свой первый з-д в Сасолбурге на С. Оранжевой пров. Ввиду угрозы применения к ЮАР нефт. эмбарго в нач. 80-х гг. в г. Секунда (на В. Трансвааля) были введены в строй з-ды САСОЛ-II и САСОЛ-III. В стадии реализации находится проект з-да САСОЛ-IV, после завершения к-рого страна будет более чем на 50% обеспечивать свои потребности в горючем за счёт собств. произва. На пр-тиях САСОЛ производятся бензин, смазочные масла, мазут, парафин, сернокислый аммоний, синтетич. смолы и др.

Продукция многочисл. пр-тий пищевкус. и лёгкой пром-сти находит сбыт гл. обр. на внутр. рынке. Заметное экспортное значение имеет произ-во консервиров. овощей и фруктов, варенья, джемов и вин, сосредоточенное на Ю.-З. и Ю.-В. Капской пров., а также в нек-рых р-нах Трансвааля и Натала. Экспортируются также рыбные консервы. Важ-

ная статья экспорта — тростниковый сахар, по произ-ву к-рого ЮАР занимает видное место в капиталистич. мире. Гл. центры сахароварения размещаются в Натале.

Текст. пром-сть представлена произ-вом хл.-бум., шерстяных и синтетич. тканей, одеял и трикотажа. ЮАР пока ещё не полностью обеспечивает свои потребности в текстиле и вынуждена его импортировать.

В значит. масштабах в стране осуществляется произ-во строит. материалов — цемента, кирпича, бетонных плит, панелей и пр.

Сельское хозяйство служит осн. источником существования $^2/_3$ коренного нас. Отрасль практически полностью удовлетворяет потребности страны в продовольствии и играет существенную роль в экспортной торговле ЮАР. Вывоз с.-х. продукции (вкл. прошедшую пром. переработку) обеспечивает ок. $^1/_3$ доходов ЮАР в иностранной валюте. С. х-во представлено 2 резко отличающимися друг от друга секторами — крупными высокотоварными фермами и плантациями, принадлежащими белым, и примитивными х-вами африканцев в бантустанах. Под европ. фермами, число к-рых имеет тенденцию к сокращению и в 80-е гг. составляет 70 тыс., занято ок. 86 млн. га, ср. размер фермы превышает 1 тыс. га. Фермы белых представляют собой высокомеханизиров. х-ва, в значит. масштабах применяющие с.-х. технику. На них широко используется труд рабочих-африканцев (1,4 млн. чел. в 1983). Фермеры систематически получают субсидии и помощь от гос-ва. В бантустанах размер зем. надела афр. семьи в среднем составляет менее 2 га. $^2/_3$ жителей бантустанов вообще не имеют земли, а большинство остальных на крохотных клочках земли способны вести лишь потребительское х-во. Только 10% производимой в бантустанах продукции поступает на рынок.

Для с.-х. целей в 1981 использовалось ок. 80% всей терр. страны — 98 млн. га (102 млн. га в 1975), из к-рых 80,3 млн. га (81,8) составляли естеств. пастбища, 13,6 млн. га (14,5) посевные земли и 4,6 млн. га (4,6) леса. Площадь орошаемых земель ок. 1 млн. га. Имеющиеся оросит. системы используют воды рр. Вааль, Оранжевая, Улифантс, Крокодайл, Грейт-Фиш и др.

В 1982/83 было произведено с.-х. продукции общей стоимостью в 7,1 млрд. рандов.

Земледелие. В 1982/83 из общей стоимости с.-х. продукции на долю земледелия приходилось 67,1%, в т. ч. полеводства — 42,2%. Среди с.-х. культур наиб. пахотные площади заняты под зерновыми — кукурузой, пшеницей, овсом, сорго (см. табл. 5). По произ-ву кукурузы ЮАР принадлежит одно из ведущих мест в капиталистич. мире. Ежегодный сбор в среднем составляет 8—10 млн. т и более. В 1982/83 в общей стоимости с.-х. продукции на кукурузу пришлось 16,9%. В бантустанах урожайность кукурузы предельно

Таб л. 5. — Площадь и сбор основных с.-х. культур, 1982

	Площадь, тыс. га	Сбор, тыс. т
Кукуруза	6000	8320
Пшеница	1800	2300
Овёс	400	92
Сорго	350	286
Ячмень	80	110
Сахарный тростник	260	19800
Арахис	100	114
Табак	30	36

низка — в среднем 3,6 ц с 1 га, тогда как на фермах белых — 30 ц с 1 га. Значит. кол-во кукурузы (ок. $^1/_4$ урожая) экспортируется в Европу и соседние афр. страны, хотя в отд. засушливые годы ЮАР сама бывает вынуждена закупать её за рубежом. Осн. р-ны произ-ва кукурузы находятся на В. страны, в провинциях Трансвааль и Оранжевая. Пшеница выращивается преим. в х-вах белых фермеров, гл. обр. на Ю.-З. Капской пров., а также по долинам рек и на орошаемых участках в провинциях Оранжевая и Трансвааль. Сбор её в среднем составляет 1,5—2 млн. т в год, урожаи полностью потребляются в стране. Сорго, играющее наряду с кукурузой ведущую роль в рационе питания африканцев, выращивается повсеместно (ежегодный сбор 300—600 тыс. т). Важное место в земледелии занимает выращивание технич. культур — сах. тростника, хлопчатника, табака, арахиса. ЮАР — видный производитель сах. тростника в мире (более 2 млн. т сахара-сырца в год). Осн. р-н возделывания сах. тростника — прибрежная полоса Натала. Гл. культура группы корнеплодов и клубнеплодов — картофель. Он выращивается во всех 4 провинциях страны, но осн. его массу производит Трансвааль. Сбор составляет 600—700 тыс. т в год, из них 10—15 тыс. т экспортируется в зимневесенний период в страны Сев. полушария. Значительно развиты сад-во и овощ-во (14,9% от общей стоимости с.-х. продукции в 1982/83). Сады и виноградники широко распространены на Ю.-З. Капской пров. В р-не Ист-Лондона, Батерста и Олбени имеются обширные плантации ананасов, в Трансваале — цитрусовых, в Натале — бананов. Значит. часть производимых фруктов экспортируется в европ. страны в свежем или консервиров. виде. Гл. овощеводч. р-ны — С.-З. Трансвааля, долины рек Натала, Ю.-З. и В. Капской пров. и окрестности большинства кр. городов. Выращиваются помидоры, лук, капуста, огурцы и др. овощи.

Животноводство — вторая важная отрасль с. х-ва ЮАР (42,9% из общей стоимости с.-х. продукции в 1982/83). В 1980 в х-вах белых фермеров имелось 8,5 млн. голов кр. рог. скота, 31,3 млн. овец, 2,7 млн. коз, 0,9 млн. свиней. В структуре жив-ва центр. место принадлежит экстенсивному пастбищному овце-ву шёрстного направления. Его масштабы обусловлены природными условиями страны, где пастбища в подавляющем большинстве в недостаточной степени обеспечены водой. По настригу овечьей шерсти (107,3 тыс. т немытой шерсти в 1983) страна стоит на 4-м месте в капиталистич. мире вслед за Австралией, Н. Зеландией и Аргентиной. Среди экспортируемой ЮАР продукции с. х-ва выручка от продажи шерсти уступает лишь суммам, получаемым за сахар и кукурузу. Экспортируется ок. 80% всей производимой шерсти. Осн. р-ны разведения овец — плоскогорье Карру в Капской пров., Оранжевая пров. и плоскогорья вост. части Трансвааля. 70% всех разводимых овец — тонкорунные мериносы. В засушливых р-нах С.-З. Капской пров. значит. развитие получило разведение каракулевых пород (2 млн. голов). Большое внимание уделяется также разведению коз. В связи с высокими ценами на мохер на мировом рынке местная порода коз постепенно вытесняется ангорской породой. В нач. 80-х гг. уд. вес последней в общем поголовье коз достигал 60%, гл. р-ном их разведения стал С.-З. Капской пров. Кр. рог. скот не играет существенной роли в экспортной торговле ЮАР и разводится преим. для удовлетворения потребностей внутр. рынка. Преобладают местные породы. Значит. число ферм, специализирующихся на произ-ве молочных продуктов, размещается вблизи кр. городов Витватерсранда, в низменных р-нах Натала, на З. и В. Капской пров. Осн. р-ны разведения скота мясного направления находятся на З. Трансвааля, на С. и В. Капской пров., а также в разл. частях Натала и Оранжевой провинции. В х-вах африканцев имеется 4,5 млн. голов кр. рог. скота, 2,7 млн. овец и 3,0 млн. коз. Свиноводство присуще гл. обр. афр. х-вам. Ок. 70% общего поголовья содержится в бантустанах или принадлежит афр. с.-х. рабочим. В стране широко практикуется разведение домашней птицы. На принадлежащих белым фермах в 1980 имелось 14,3 млн. кур-несушек. Значит. кол-во куриных яиц экспортируется.

С.-х. произ-во в бантустанах испытывает трудности в связи с зем. голодом, эрозией почв, вынужденным отказом от применения машин и минеральных удобрений, примитивными методами возделывания земли. Мизерные размеры участков приводят к перегрузке и истощению пастбищ. Проблема скученности нас. и нехватки земли приобретает особую остроту в результате проведения в жизнь политики апартхейда, в рамках к-рой в бантустаны насильственно переселяются огромные массы афр. нас., ранее проживавшего в р-нах, закреплённых за белыми. Бантустаны не в состоянии удовлетворить свои потребности в продовольствии собств. силами и вынуждены ежегодно ввозить из р-нов, закреплённых за белыми, сотни тыс. т кукурузы и др. продуктов питания.

Лесное хозяйство. Естеств. леса занимают лишь 0,14% всей терр. страны. Площадь искусств. лесонасаждений в кон. 70-х гг. составляла 1,1 млн. га. Наиб. крупные плантации сосны, эвкалипта и австрал. акации находятся на В. и Ю.-В. Трансвааля и в Натале. Заготовка древесины ежегодно составляет ок. 16 млн. м³, из них 9 млн. м³ — деловая.

Рыболовство получило значительное развитие за последние десятилетия. Оно ведётся особенно интенсивно вдоль зап. побережья. Рыболовный флот насчитывает ок. 6,3 тыс. судов. В 1982 улов составил 624 тыс. т. Нек-рая часть продукции лова экспортируется в консервированном или замороженном виде.

Транспорт. В 70-е гг. автомоб. транспорт развивался особенно быстрыми темпами и с 1979 по объёму перевозок опережает все др. виды транспорта. Протяжённость автодорог 185,5 тыс. км, из к-рых с твёрдым покрытием 38,3 тыс. км (1982). В 1982 автомоб. транспортом перевезено 254,8 млн. т грузов (200,7 млн. т в 1980) и 1098 млн. пассажиров (956,5 млн. в 1980). В 1983 зарегистрировано 2,7 млн. легковых и 1,0 млн. грузовых автомобилей. Протяжённость жел. дорог 23,7 тыс. км, из них электрифицировано 4,5 тыс. км (1983). Наиб. густотой жел. дорог отличается Ю. Трансвааля. Важнейшие магистрали связывают Витватерсранд с мор. портами. В 1984 ж.-д. транспортом перевезено 151,0 млн. т грузов (183,3 млн. т в 1980) и 710,2 млн. пассажиров (691,3 млн. в 1980). Трубопроводный транспорт обеспечивает доставку нефти и нефтепродуктов из портов в осн. пром. центры. Мор. флот ЮАР имеет грузоподъёмность 510 тыс. бр.-рег.т и насчитывает 1096 судов (1981). Важнейшие порты — Дурбан, Кейптаун, Порт-Элизабет, Ист-Лондон. В 70-е гг. созд. специализиров. порты для вывоза угля (Ричардс-Бей) и жел. руды (Салданья), опередившие в нач. 80-х гг. по грузообороту старые порты. Имеются 3 аэропорта междунар. значения: «Ян Смэтс» (к С.-В. от Йоханнесбурга, у г. Кемптон-Парк), в Дурбане и Кейптауне. Гос. компании — ж.-д. САТС, судоходная САФМАРИН и авиационная САА — занимают монопольное положение в перевозках данными видами транспорта.

Внешнеэкономические связи. Послевоен. развитие экономики ЮАР характеризовалось нек-рым уменьшением доли внешнеторг. оборота (вкл. золото) в ВВП — с 52% в 1947 до 46% в 1979, т. к. внутр. рынок рос более быстрыми темпами, чем внешнеэкономич. связи. Одновременно происходило значит. увеличение стоимости внешнеторг. оборота, и с кон. 70-х гг. ЮАР по этому показателю входит в число 15 ведущих капиталистич. гос-в. Экспорт (вкл. золото) вырос с 1,4 млрд. рандов в 1960 до 20,6 млрд. рандов в 1982, импорт — с 1,1 млрд. до 16,2 млрд. Гл. статьи экспорта (1983, % к стоимости): золото (49,1), металлы и металлоизделия (8,7), прод. товары (5,8), металлич. руды и концентраты (2,4). Осн. место в импорте (1983, % к стоимости) занимают машины, оборудование и транспортные средства (40,7), нефть и нефтепродукты (29,6), разные готовые изделия (14,6), химич. товары (9,2), прод. товары (4,3). Важнейшие торг. партнёры (1982, % к стоимости): по экспортным операциям — Япония (8,7), Великобритания (7,4), США (6,9), Швейцария (6,0), ФРГ (4,4), Франция (2,4); по импортным операциям — ФРГ (14,8), США (14,6), Великобритания (12,0), Япония (10,1), Франция (4,6), Италия (3,4), Швейцария (1,8). США вывозят из ЮАР 100% потребляемого ими корунметаллов платиновой группы, 36% ванадия, 35% феррохрома, 30% хрома; Великобритания — 51% ванадия, 46% хрома, 35% марганца.

В 1981 ЮАР посетили 709 тыс. иностр. туристов, в т. ч. 267 тыс. из др. стран Африки (ок. 50% из Зимбабве), 309 тыс. из Зап. Европы (ок. 50% из Великобритании) и 81 тыс. чел. из США и Канады. Доходы от иностр. туризма в 1983 составили 678 млн. рандов.

Ден. единица — южноафр. ранд.

А. Я. Артюхин, А. С. Покровский.

Вооружённые силы

Вооруж. силы состоят из сухопутных войск, ВВС и ВМС. Верховный главнокомандующий — президент. Общая числ. вооруж. сил св. 80 тыс. чел. (1983). Сухопутные войска (св. 67 тыс.) имеют 1 корпус (2 неукомплектованных штаба — 1 пехотной и 1 бронетанковой дивизий), 1 танковую, 2 механизиров., 4 моторизов., 1 парашютную бригады, 1 ракетный и 11 арт. полков, 9 полков зенитной артиллерии, ок. 10 инж. батальонов и неск. полков связи. На вооружении св. 250 ср. и лёгких танков, св. 2400 БТР, 50 САУ, св. 1000 единиц артиллерии и ракетных установок. ВВС (ок. 10 тыс. чел.) имеют на вооружении св. 360 боевых самолётов и ок. 100 вертолётов. ВМС (св. 5 тыс. чел.) имеют на вооружении св. 30 боевых и вспомогат. кораблей. Резерв всех видов вооруж. сил ок. 200 тыс. чел. Осн. воен.-мор. базы — Дурбан, Симонстад и др. Вооружение иностр. произ-ва. Кроме вооруж. сил имеются военизиров. формирования коммандос (ок. 100 тыс.) — полиция (35,5 тыс. чел.), резерв полиции (ок. 20 тыс. чел.). Комплектуются вооруж. силы на основе закона о всеобщей воинской повинности и по найму. Призывной возраст — 18 лет. Срок действия службы — 24 мес.

Здравоохранение

В 1980—84 рождаемость составила 37,9, смертность — 9,2 на 1 тыс. жит.; детская смертность — 91,7 на 1 тыс. живорождённых. Ср. продолжительность жизни мужчин 60,9, женщин 63,9 года. Политика апартхейда обусловила резкие различия в сан. состоянии расово-этнич. групп нас. Так, если детская смертность среди белого нас. составила (1978) 12,8, то среди афр. гор. нас. — 68,7, а среди афр. сел. нас. — 240 на 1 тыс. живорождённых. В 1975 ср. продолжительность жизни белого нас. составила 60,3, афр. нас. — 34 года.

Структура заболеваемости белого нас. сходна со структурой заболеваемости нас. экономически развитых стран. Среди цветного и афр. нас. распространены инфекц. и паразитарные болезни; в р-нах с развитой горнорудной промстью — проф. заболевания (асбестоз, силикоз). Система здравоохранения смешанная и предусматривает разделение его служб по расовому признаку. В 1973 в стране было 788 леч. учреждений для оказания стационарной помощи на 156,2 тыс. коек (ок. 66 коек на 10 тыс. жит.; в 1960 — 90,7 тыс. коек, т. е. 56,9 койки на 10 тыс. жит.). Внебольничную помощь оказывают в амбулаторных отделениях больниц и частнопрактикующие врачи, в сел. местности — центры здравоохранения и мед. пункты. Работали св. 12 тыс. врачей, 1,7 тыс. зубных врачей, 4,8 тыс. фармацевтов, 451 провизор, 68,8 тыс. медсестёр и др. мед. персонал. Обеспеченность врачами разл. этнич. групп нас. резко колеблется: в 1975 на 1 врача приходилось 400 чел. белого нас., 900 чел. азиат. происхождения, 6200 чел. цветного нас. и 44 тыс. африканцев. Врачей готовят на мед. ф-тах 7 ун-тов, причём лица азиат. происхождения и цветные допускаются лишь в 2 ун-та, а африканцы — в 1 (в Дурбане).

Народное образование и научные учреждения

До прихода на терр. совр. ЮАР европейцев (сер. 17 в.) обучение молодого афр. поколения шло по традиц. афр. пути: старшее поколение передавало младшему навыки и жизненную философию. С основанием первых поселений европейцев дети европейцев учились читать библию у приходского священника. Затем появились «странствующие учителя». Первые миссионерские школы были осн. на рубеже 18—19 вв. Англичане сразу ввели в них раздельное обучение детей европейцев и местного нас., что явилось началом политики апартхейда в области образования. Обучение коренных жителей носило крайне элементарный характер и преследовало лишь религ. цели. Во 2-й пол. 19 в. образование белого нас., осуществлявшееся в нач. школах при миссиях и частных ср. уч. заведениях (колледжах), было взято в руки гос-ва. Африканцы продолжали заниматься в осн. в нач. школах, принадлежавших миссиям и церкви. В нач. 40-х гг. 20 в. африканцы выступили за отделение школы от церкви, за создание единой системы образования для всех, за ликвидацию глубокой разницы между европ. школьными программами и программами для африканцев. В 1943 пр-во взяло на себя контроль за их образованием, но различия между системами образования не были ликвидированы.

Совр. система образования определена законом 1953 и строится по строго расовому признаку: дети белых, цветных, банту и индийцев учатся в разных уч. заведениях по разным программам и учебникам. Уровень и характер образования европейцев и неевропейцев, материальные условия в школах различны. Для детей белых обучение обязательное в течение 9 или 10 лет (с 6 или 7 до 16 лет), для африканцев (вво-

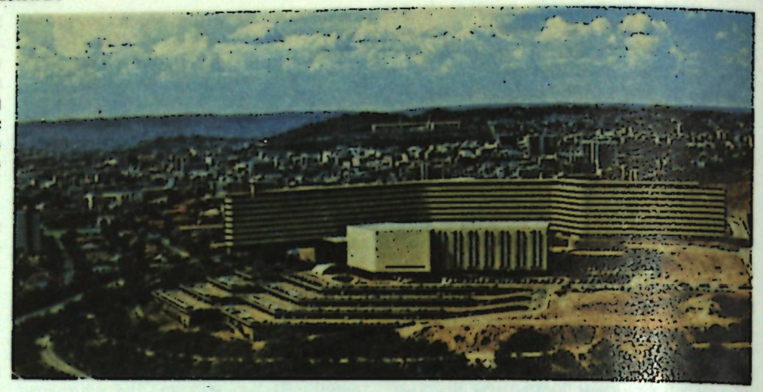

Университет Южной Африки в Претории.

дено в 1976) — в течение 4 (с 7 до 11 лет), для цветных и индийцев — разной продолжительности: в пров. Натал — с 7 до 16 лет, в Капской провинции — с 7 до 14 лет и т.д. Продолжительность полного курса общего образования 12 лет.

Нач. 7-летняя школа состоит из 2-летней приготовительной (младшей) и 5-летней основной. Обучение белых детей ведётся на англ. яз., африканеров — обычно на африкаанс, цветных — как правило, на одном из этих языков, инд. и афр. детей — на их родных языках.

По закону 1953 осн. типом школы для афр. детей всё больше становится самостоятельная 4-летняя низшая нач. школа. В сел. местности 90% детей, посещающих школу, в лучшем случае ограничиваются прохождением её полного курса. Мн. афр. дети из-за крайней нужды вообще вынуждены бросать её после 2—3 лет обучения, фактически не научившись читать. По данным на кон. 70-х гг., ок. 50% афр. детей обязат. школьного возраста не посещали школу.

В 1984 в нач. школах обучалось 3206,5 тыс. детей африканцев, в 1983 — св. 612,5 тыс. белых детей, св. 610,4 тыс. цветных и св. 152,9 тыс. индийских.

Ср. школа 7-летняя, состоит из 3-летней младшей и 2-летней старшей. Из общего числа уч-ся белой группы нас. в 1979 ср. уч. заведения посещали почти все уч-ся, индийской — 30%, цветной — 17,4%, афр. — 14,6%. В ср. школах в 1984 обучалось св. 753,8 тыс. афр. детей, в 1983 — ок. 401,8 тыс. детей европейцев, св. 163 тыс. цветных и св. 78 тыс. индийских детей. Значит. часть ср. школ имеет только младшее отделение. По своей организации и содержанию обучения ср. школы для европейцев, индийцев и цветных разных провинций значительно различаются между собой. В младших ср. школах на 1-м году обучения все уч-ся проходят одинаковый общеобразоват. курс, а на 2-м начинается дифференциация, к-рая усиливается на 3-м году. В большинстве старших ср. школ дифференциация обучения углубляется. Напр., в школах Оранжевой провинции существуют академич., технич., коммерч. и с.-х. отделения. Сами школьные программы для неафриканцев близки к программам англ. школ. Подавляющее большинство афр. детей из числа тех, кто попадает в ср. школу, ограничиваются младшей ср. школой. Число старших ср. школ для банту очень ограничено. До их выпускных классов доходит только 3—4% всех уч-ся банту.

Профобразование развито слабо и существует гл. обр. для европейцев. Низшее профобразование европейцев осуществляется гл. обр. в форме ученичества на пр-тиях и в профтехуч-щах и школах. Для африканцев действуют 4-летние т. н. центры профобучения (ремесл. уч-ща), куда принимаются выпускники нач. школ. Профобразование для афр. девушек ограничивается неск. школами-курсами, готовящими медсестёр, а также домоводч. курсами. Мужские профцентры дают ремесл. подготовку строителям, водопроводчикам, плотникам и др.

Ср. спец. образование уч-ся получают в технич. школах и колледжах, в коммерч., домоводч., индустриальных и др. спец. ср. школах. Полный курс обучения в ср. технич. школах 5 лет на базе нач. школы, в коммерч. и домоводч. — 3 года на базе двух лет младшей ср. школы. Окончание ср. спец. уч. заведений даёт возможность поступить в спец. вуз. Проф. и ср. спец. образование осуществлялось в 1973 в 26 технич. колледжах для белых (ок. 19,6 тыс. студентов), 5 технич. колледжах для цветных (ок. 2,9 тыс. студентов), 1 — для индийцев (ок. 7 тыс.), 2 технич. колледжах и 42 ремесл. уч-щах (профцентрах) для банту, где в целом в 1974 обучалось 4600 уч-ся.

Подготовка учителей для нач. и младших ср. школ для европейцев, индийцев и цветных осуществляется на базе ср. школы в 3-летних пед. колледжах. Преподавателей для старших ср. школ готовят ун-ты. Студенты проходят там курс на к.-л. из ф-тов, а затем 1—2-годичную спец. пед. подготовку. Часть преподавателей готовится в политехнич. ин-тах (техниконах). Учителей для низших нач. школ для банту готовят 3-годичные учительские колледжи на базе 7—8-летней нач. школы. Часть преподавателей для этой ступени набирается из южноафр. солдат после их службы в армии. Они проходят переподготовку в течение полугода в спец. лагерях, затем направляются в школу. Учителей для осн. нач. школ банту готовят на базе младшей ср. школы 3-годичные пед. колледжи. Выпускникам полной ср. школы, стремящимся стать учителями либо во всех классах нач. школы, либо в младшей ср. школе, пед. колледжи предоставляют 1-годичный курс педподготовки на базе старшей ср. школы. В 1975 подготовка учителей проводилась в 23 пед. колледжах для белых (св. 11,6 тыс. уч-ся), в 16 для цветных и индийцев (св. 5,7 тыс. уч-ся), 38 колледжах для банту (ок. 14 тыс. уч-ся). В 1983/84 уч. г. преподаватели для старшей ср. школы готовились в 17 ун-тах и 3 политехнич. ин-тах.

Управление и финансирование образованием децентрализовано. Общеобразоват. школы для белых, цветных и индийцев, а также учреждения по подготовке учителей для этих школ находятся в ведении отделов нар. образования провинций. Высшее, ср. спец. и проф. образование для белых находятся в ведении федерального Гос. департамента по вопросам образования, иск-ва и науки, высшее, ср. спец. и проф. образование индийцев — в ведении Гос. департамента по делам «цветных». Общий надзор над образованием банту осуществляет созд. в 1958 федеральный Департамент по образованию банту, созданные в 1968—70 Департаменты образования и культуры провинций осуществляют непосредств. руководство их просвещением. Большую роль в управлении образованием играет церковь: $^2/_3$ всех цветных учатся в школах, находящихся под контролем церкви из многих стран и миссий. Финансирование образования белых на 50% осуществляется правительством, остальные средства идут с местных налогов. В значит. степени централизованно осуществляется финансирование цветных и индийцев. Образование африканцев — почти целиком из местных средств. На обучение одного цветного ребёнка тратится в 3,5 раза, африканского — в 9 раз меньше средств, чем на обучение белого ребёнка. 90% общеобразоват. уч. заведений для белых государственные, для детей неевропейцев сохраняется много частных и миссионерских школ.

Высшее образование, присуждающее степень бакалавра, осуществляется в ун-тах. Большинство ун-тов образовалось из прежних университетских колледжей в течение последних 20 лет. Доступ неевропейцев в ун-ты для белых запрещён с 1959 в соответствии со спец. законом; для них существуют отд. вузы. В 1983/84 уч. г. было 18 ун-тов, из них 10 предназначались только для европейцев (в 1983/84 уч.г. — св. 92,5 тыс. студентов); 1 — для цветных (4776 студентов), 1 — для индийцев (5730), 4 — для африканцев (9869). В 1976 открыт Мед. ун-т Юж. Африки, преим. для афр. студентов (703 студента). Особое место в системе высш. образования занимает межнац. ун-т Юж. Африки в Претории (осн. в 1873), к-рый даёт высш. образование заочникам и экстернам (ок. 56 тыс. уч-ся в 1983).

Ун-ты: в Кейптауне (осн. в 1918; св. 12 тыс. студентов), в Претории (осн. в 1908; св. 16,8 тыс. студентов), в Йоханнесбурге (осн. в 1922; св. 14 тыс. студентов). Обучение ведётся только на европ. яз. (на одном из них или на двух). Профили обучения: гуманитарный, естеств.-математич., теологич., мед., технич., коммерч., вет., муз., экономич., политич. наук и др. К числу высш. уч. заведений, не дающих, однако, степени бакалавра, относятся 8 политехнич. ин-тов с 42 206 студентами разных рас, обучающихся, однако, раздельно. Ок. $^2/_3$ студентов в них получают образование на уровне ср. спец. уч. заведений. Значит. часть студентов занимается без отрыва от произ-ва.

Б-ки: Публичная б-ка в Блумфонтейне (осн. в 1875, 268,2 тыс. тт. в 1982); Городская (осн. в 1952,1 млн. тт.), Парламентская (осн. в 1857, 200 тыс. тт.), Южноафр. публичная (осн. в 1818, 530 тыс. тт.) и Б-ка ун-та (осн. в 1829, 793,3 тыс. тт.) — в Кейптауне и др.

Гос. центр организации и координации науч. работ — Совет по науч. и пром. исследованиям (осн. в 1945, Претория). В его ведении находятся н.-и. инты (электротехнич., математич., лесопром. и др.), Объединение по исследованию космич. лучей, ряд лабораторий, обсерваторий и науч. станций. Крупнейшими орг-циями являются: Комиссия по атомной энергии (осн. в 1948), Ассоциация науч. и технич. об-в ЮАР (1920), Южноафр. академия наук и иск-в (1909), Совет по гуманитарным исследованиям (1969), Королевское об-во Юж. Африки (1877) и др. *В. Лапчинская.*

Литература

Лит-ра развивается на языках народов банту (зулу, суто, коса, тсвана), но в осн. на английском и африкаанс. Фольклор включает героич. эпос, возникший в период колонизации, легенды, волшебные зулусские сказки (цикл об Ухлаканьяне, о Токоложе и др.), бушменские и готтентотские сказки о животных, пословицы, поговорки, в к-рых находит отражение нар. мудрость. Лит. деятельность африканцев начинается во 2-й пол. 19 в. с введением письменности на афр. языках (на основе лат. алфавита). Это т.н. подопечная лит-ра, находившаяся под контролем христ. миссий. Используя европ. жанровые формы, афр. литераторы видели свою задачу в изображении столкновения исконных автохтонных традиций и ценностей с европейскими, в попытке их примирения. В кон. 19 в. возникла лит-ра протеста, носящая антиколон., антирасистскую направленность.

В кон. 19 — нач. 20 вв. появились публицистика, рассказы, романы, в т.ч. «Африканская ферма» (1883) выдающейся южноафр. писательницы-демократа О. *Шрейнер*. Её героини бросают вызов бурж. обществу. Антиколон. направленность окрашивает повесть Шрейнер «Пётр Холькет» (1897). С революц.-романтич. стихами дебютировал поэт-африканер Я. Ф. Э. Селлирс. Социально-экономич. сдвиги, происшедшие в южноафр. обществе после 1-й мировой войны, нашли отражение в лит-ре, особенно в произв. писателей-африканцев. В публицистич. книгах на зулу Дж. Дубе и М. Фузе выдвигается идея сплочения народов банту. Литераторы проявляют интерес к героич. прошлому африканцев. Появляются историч. романы, посвящённые зулусскому вождю Чаке: роман основоположника лит-ры басуто Т. Мофоло «Чака» (1925), книги Дубе и Р. Зломо (на зулу). Важную роль в развитии зулусской лит-ры сыграл поэт, романист и литературовед Б. У. Вилакази: сб-ки стихов «Песни зулуса» (1935) и «Небосвод» (1945). В романе писателя коса А. К. Джордана «Гнев предков» (1940) предпринята попытка раскрыть тему распада плем. отношений под напором европ. цивилизации.

Свободолюбивые мотивы, протест против расового угнетения и социальной несправедливости звучат в патриотич. поэме «Долина тысячи холмов» (1941) Г. Зломо. Социально-критич. тенденции прослеживаются в романах и стихах англоязычных писателей Сары Гертруды Миллин и У. Пломера, мастера сатирич. рисунка, воссоздающего гнетущую, напряжённую атмосферу Юж. Африки. Трилогия из жизни белого бедняка «Ампи» (1924—42) Й. ван Брюгена — первое достижение критич. реализма в лит-ре на африкаанс. Один из наиб. ярких представителей 30-х гг. (т.н. тридцатников) Н. ван Вейк Лаув создал монументальную лиро-эпич. поэму «Рака» (1941). М. *Крихе* писал антифаш. стихи, пьесы.

Пришедшая к власти в 1948 Националистич. партия проводит в стране политику жестокой расовой дискриминации и сегрегации. Апартхейд вызвал мощную волну лит-ры протеста, развивающейся в осн. в русле критич. реализма и противостоящей колон. и эскепистской лит-ре. Против расизма выступают в 40—50-е гг. прозаики А. Пейтон, Надин Гордимер, Дж. Гордон, Э. Мпахлеле, Филис Альтман, Г. Блум, а также П. Абрахамс. Солидарности рабочих разных рас посвящён роман Абрахамса «Шахтёр» (1945). Трагич. любовь юноши-африканца и белой девушки — в центре его кн. «Тропою грома» (1948). Борьба зулусов с колонизаторами изображена в романах Абрахамса «Завоевание» (1950) и Дж. Коупа «Прекрасный дом» (1955).

Антирасистская тема остаётся ведущей и в 60—70-е гг. Резкий протест против жестокой политики апартхейда звучит в пьесах драматургов-африканцев Р. Маку («Выгодное дело», направлена против бюрократизма), С. Нонкуцубы («Ндан Кама», выступает в защиту традиц. обычаев африканцев), Мтули Шези («Шанти»), Дж. Мтобы («Стрела»), Т. Шарпа («Южноафриканец»; на яз. коса), Г. Кенте («Слишком поздно»), М. Макуина («Этот день отдайте нам» — о гибели в 1974 деятеля нац.-освободит. движения А. Тиро), а также в пьесах писателей европ. происхождения: инсценировки Пейтона по собств. произв., пьесы «Дитя моего сердца» (1956) Ингрид Йонкер, «Плотина» (1958) и «Загадки Кейпа» (1968) Г. Батлера, «Родс» (1960) Э. Делиуса. Наиб. существенные достижения в драматургии связаны с именем режиссёра и театр. деятеля А. Фугарда, автора пьес «Нет доброй пятницы» (1958), «Кровавый узел» (1961), «Орест» (1971), «Остров» (1974) и др. из южноафр. жизни. Мн. писатели ЮАР, находясь в эмиграции, продолжают бороться с реакцией. С остросоциальными пьесами выступили прозаики Л. Нкози, поэт и прозаик У. Б. Модисане («Четверть миллиона мальчишек»), поэт и критик К. Питерс («Баллада тюремных камер»), прозаик и поэт Р. Рив, прозаик Э. Хатчинсон («Пиратское такси», «Судебное дело Фусане»). Острота социальной проблематики характерна для творчества одного из крупнейших южноафр. прозаиков А. Ла Гумы. Его повести «Скитания в ночи» (1962), «В конце сезона туманов» (1972), «Время сорокопута» (1979) и др. — яркие образцы лит-ры протеста и сопротивления. В её русле развивается творчество прозаиков К. Барнарда и З. Стэндера, поэтов Дж. Питса, Р. Н. Карри, Э. Делиуса, А. К. Нортье, Д. Брутуса, Питерса, У. К. Коситсиле, А. Н. К. Кумало, Б. Файнберга, И. Чинару, Б. Брейтенбаха, О. Мтшали. Зулусские поэты М. Р. Кунене, М. У. Сероте развивают поэтич. традиции банту. Придерживаясь разных политич. и эстетич. взглядов, южноафр. поэты единодушны в резком осуждении расистской политики пр-ва. Жестокие законы апартхейда, гнетущая атмосфера, царящая в стране, породили настроения отчаяния, безысходности и бессилия, к-рые нашли отражение в поэзии Мэри Моррисон Уэбстер, Рут Миллер, пишущих по-английски, в стихах на африкаанс Адель Наоде и особенно в творчестве Йонкер. Чувством растерянности и смятения проникнуты «Чёрные блюзы» Модисане, стихи К. Тембы. В то же время для мн. поэтов характерна вера в неизбежность крушения позорной системы апартхейда, в победу освободит. движения. Заметное место в лит-ре сопротивления занимает революционная песня; один из её создателей — поэт и композитор В. Мини, погибший от рук южноафриканских расистов.

Проблемам становления молодых афр. гос-в после получения ими независимости посвящены кн. «Венок Майклу Удомо» (1956) Абрахамса, «Почётный гость» (1970) Гордимер и «Скитальцы» (1972) Мпахлеле. Литература протеста и сопротивления — важный компонент общенациональной культуры, складывающейся в ЮАР вопреки жёсткой политике культурной обособленности, проводимой Националистической партией.

И з д.: в рус. пер.: Квартет. Новые голоса Южной Африки. [Рассказы]. М., 1969; Линии наших рук. Из поэзии стран Юга Африки. М., 1983; На склонах Столовой горы. Рассказы прогрессивных писателей ЮАР. М., 1983.

П. Картузов, Л. Б. Саратовская.

Архитектура и изобразительное искусство

Архитектура. Развитие архитектуры в городах ЮАР началось с сер. 17 в. постройкой в 1652 на мысе Доброй Надежды дерев. форта Ван Рибек (в 1672 был заменён кам. замком в форме пентагона, арх. П. Домбаер). К нач. 18 в. рядом с замком вырос г. Кейптаун, спланированный по шахматной сетке и застроенный зданиями в духе голл. архитектуры 17—18 вв., видоизменённой применительно к местным условиям: кирпич, фахверк и черепица уступили место рваному камню или сырцу с глиняной штукатуркой и двускатным камышовым кровлям, 1-этажные с мезонином дома (с 18 в. — 2—3-этажные с плоскими кровлями) окружались верандами, выходившими в сад. Гл. украшением фасада был вход с резными дверями, обрамлённый пилястрами и дерев. карнизами; внутри дома белёные стены сочетались с открытым балочным потолком. Ещё более отчётливо черты местной архитектуры проступали в сел. усадьбах: симметричный план варьировался по Т-, Н- или П-образной конфигурации, что вызывалось конструктивными соображениями — высокие камышовые крыши ограничивали пролёт комнат, заставляя соединять их в одну линию. На фасад выходили вестибюль и приёмные комнаты, в глубине помещались столовая и кухня, спальни располагались на 2-м этаже. Своеобразный колорит архитектуре придавали барочные с завитками фронтоны и тщательно отделанные металлич. детали — решётки, перила, петли, скобы и ручки дверей. В кон. 18 в. зодчий Л. М. Тибо внёс в архитектуру Капской колонии черты франц. классицизма: ордер в обработке фасадов, пышность и разнообразие отделанных струковой пластикой фронтонов, изящество пропорций. Среди немногих культовых построек выделяется церковь в Тюльбахе (1743), созд. под влиянием голл. архитектуры. В 19 в. начался интенсивный рост городов (Порт-Элизабет, Дурбан, Блумфонтейн, Претория, Йоханнесбург и др.) с прямолинейной планировкой и эклектич. застройкой, устойчиво державшейся до нач. 20 в. В Кейптауне преобладала неготика, в Йоханнесбурге — неоклассицизм, в Претории удерживались традиции «капской архитектуры». На окраинах городов возникали трущобы, заселённые африканцами. Большой вклад в архитектуру ЮАР внёс англ. арх. Х. *Бейкер*, к-рый в ранних постройках следовал традициям капской архитектуры, а после 1900 отдавал предпочтение неоклассич. стилю. Его произв. (более 400 обществ., культовых и жилых зданий в Йоханнесбурге), выполненные из местных материалов, отличаются строгостью форм, простотой плана, продуманностью оформления. Архитектура Трансвааля оказывала влияние на соседние англ. колонии и даже метрополию. После отъезда Бейкера в Индию (1911) в ЮАР работали его ученики и последователи Дж. И. Пирс, Н. Итон, Г. Лейт и др. В 1920-х гг. архитектура ЮАР была модернизирована функционалистскими постройками арх. Р. Мартинсена и У. Г. Макинтоша, а с 1930-х гг. на неё оказывали влияние кр. мастера Европы и Америки (Ле Корбюзье, Л. Кан и др.), а затем и Лат. Америки (О. Нимейер). Более консервативные традиции сохранялись в Претории. Ведущие архитекторы 1960—70-х гг. — А. Л. Мейринг, Х. Штаух, Ф. Нел, Н. Л. Хансон, Дж. Фаслер. В 1960 был составлен проект реконструкции центра Претории (Мейринг, Итон, Макинтош), в 1962—63 проведён конкурс на планировку обществ. центра в Йоханнесбурге, где выстроен театр (1962, арх. Д. Росс), 50-этажный Карлтон-центр (1973, арх. Родс-Харрисон, Мэллоус, Хоффе) и др. Создаются обществ. и адм. здания, отличающиеся высокой художеств.-пластич. выразительностью, сложными планировочными решениями, широким применением скульптуры, живописи, мозаики. Смелые нестандартные решения присущи творчеству арх. Б. Сандрока. Излюбленным типом жилища зажиточных классов являются пригородные виллы. Окраины городов застроены лачугами из жести, досок, циновок. Нар. жилище аборигенов почти не сохранилось. Осн. тип поселения готтентотов и банту-скотоводов (зулу, коса) — «краль» — круглый или овальный загон для скота, тесно окружённый хижинами. Плетнёвые круглые хижины зулу покрыты полусферич. травяной кровлей; сырцовые хижины басуто бывают круглыми и прямоугольными, стены внутри и снаружи украшают резным или выложенным из камней геометрич. орнаментом. С хижинами соседствуют плетёные зернохранилища, поднятые на подпорки. Наиб. интерес представляют хижины ндебеле — круглые и прямоугольные, окружённые оградами со ступенчатыми выступами, сплошь расписанные цветными глинами (геометрич. орнамент, изображения зданий, человеческих фигур и т. д.).

Изобразительное искусство. На терр. ЮАР сохранились многочисл. наскальные рисунки, создававшиеся на протяжении длит. времени (от неск. тысячелетий до самых последних веков до н. э.). Самые древние памятники, найденные в прибрежных скалах рр. Вааль и Оранжевой (приблизительно 7-е тыс. до н.э.), выполнены, по-видимому, предками совр. бушменов. Это гл. обр. петроглифы, изображающие слонов, носорогов, бегемотов, жирафов, зебр, антилоп и т. д., выбитые или врезанные на поверхности скал и валунов, причём внутр. часть рисунков часто покрыта выбоинами и штрихами, передающими узор или окраску шкуры животного. Техника их исполнения исключительно высока — уверенные тонкие линии контуров (возможно, нанесённые алмазом) сочетаются с умелым использованием естеств. фактуры и окраски камня, намеренно подчёркнутой и обыгранной древними художниками («Жираф», Музей Трансвааля, Претория; «Голова зебры» из провинции



1



2

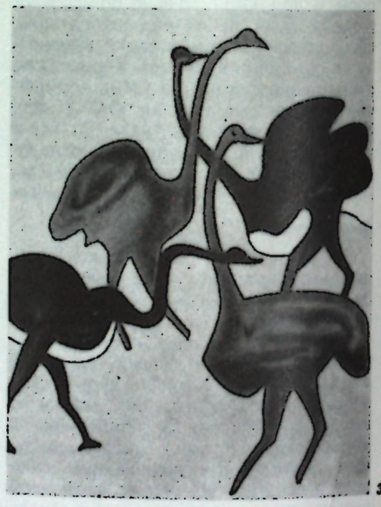

3



4

1. «Жираф». Петроглиф. Музей Трансвааля. Претория. 2. «Антилопа». Петроглиф. Музей Трансвааля. Претория. 3. «Охота на страусов». Наскальная живопись. Капская провинция. 4. Женская фигура. Дерево. Зулу. Музей антропологии Московского Государственного университета имени М. В. Ломоносова. 5. «Краль» тембу на востоке Капской провинции. 6. Усадьба «Мерлуст» близ Кейптауна. 1776. 7. Б. Сандрок. Административное здание в Претории. 1968—69. 8. Читальный зал университетского комплекса в Претории. 9. Ж. Секото. «Материнство». 10. «Женщина с ребёнком». Деревянный сосуд для воды. Зулу. Музей человека. Париж.



5



6

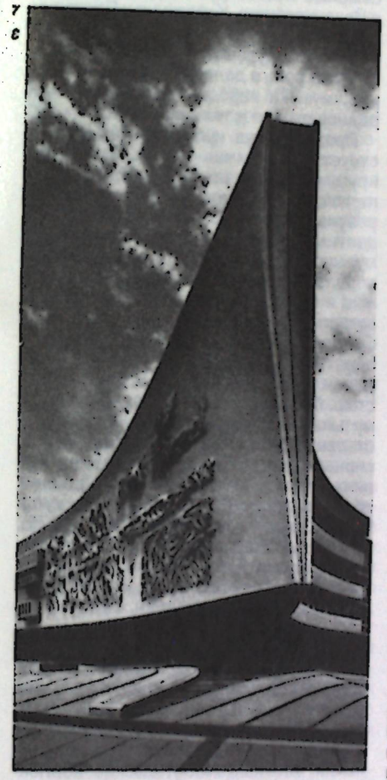

7

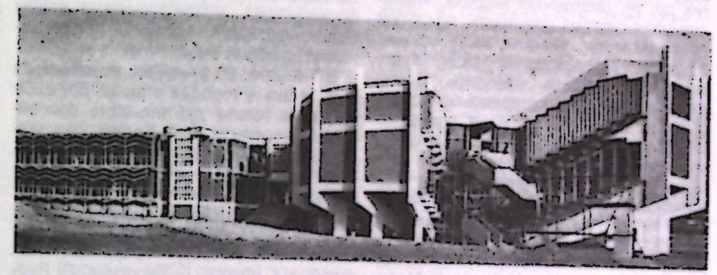

8



9



10

Трансвааль). Иногда изображение искусно вписывается в соответствующую форму кам. блока и подчёркивается углублённым рельефом т.о., чтобы передать общее ощущение объёма («Носорог», Музей Трансвааля, Претория). Однако чаще встречаются рисунки, в к-рых невысоким рельефом выделены лишь наиб. значительные с точки зрения первобытного художника детали (глаза, уши). Встречаются также символич. изображения (солярные круги и т.п.), похожие на зачатки нерасшифрованного пиктографич. письма.

На обширной терр. мн. провинций ЮАР (Трансвааль, Натал, Капской и Оранжевой) находят наскальные росписи, исполненные разл. минеральными красками (охрами разных оттенков — от жёлтой до коричневато-красной, натуральной умброй, белой глиной) и углём. Пигмент тщательно растирали, смешивали с жиром и наносили кисточками из шерсти, перьев и т.п. или пальцем. Наиб. древние изображения выполнены одним цветом и нередко ограничены силуэтом. Позднее появились двуцветные и полихромные росписи (2-е тыс. до н.э.). Наиб. прочностью обладают самые древние рисунки, сохранившиеся под более поздними записями. Одиночные изображения животных и птиц постепенно сменялись сложными, хотя и более схематичными многофигурными композициями (сцены охоты, битв, звериного гона и т.д.), затем изображениями европейцев, всадников, исполненных в более примитивной манере. У народа банту росписи отражают их религ.-мифологич. представления, а также быт народа (жанровые сцены, иногда состоящие из многих последовательно происходивших событий, сконпонованные в неск. рядов). Наряду с ними встречаются чисто геометрич. композиции (круги, овалы и т.д.), по-видимому непосредственно связанные с магич. практикой.

Нац. художеств. школа ЮАР складывалась с сер. 17 в. под воздействием иск-ва европейцев, живших и работавших в этой стране на протяжении длит. времени. Произв. первого скульптора Юж. Африки нем. мастера А. Анрейта в стиле нем. барокко и рококо украшают мн. архит. памятники Кейптауна и некрых др. кр. городов страны. Среди первых европ. живописцев сер. 19 в. были пейзажисты Т. У. Боулер и Д. У. Ангас, к-рые создавали также портреты африканцев, выполненные в описательно-этногр. манере и проникнутые симпатией к изображаемым. В европ. манере 2-й пол. 19 в. работали П. Веннинг («Двор епископа», «Кером-стрит») и Ч. Пирс («Старая ферма», «Горное озеро»). В стиле раннего европ. модерна работал голландец Я. Х. Пирнеф, автор ряда декор. панно и росписей обществ. зданий, известный также как искусный мастер ксилографии и талантливый иллюстратор. В кон. 19 — нач. 20 вв. в ЮАР существовали все осн. направления зап.-европ. живописи в несколько сниженном провинц. варианте (выполненные в импрессионистич. манере пейзажи Ю. Нода «Бушменленд», «Берег моря» и др.).

Первым художником-африканцем Юж. Африки, получившим европ. признание, был Ж. *Секото*. Б.ч. жизни он вынужден жить на чужбине, оставаясь при этом подлинно африканским художником. Его произв. воспевают природу и жизнь многострадального народа ЮАР. Широкое признание получило творче-

ство резчика по дереву Дж. *Кекана*, учившегося в Европе и Америке и соединившего в своей скульптуре приёмы традиц. резьбы и лаконизм художеств. языка совр. европ. и амер. скульптуры. Заметное влияние совр. амер. иск-ва испытали также С. Мвуси (оформление зала собраний Комиссии США по ЮНЕСКО в Бостоне) и С. Кумало (монументальная скульптура ряда адм. зданий в Йоханнесбурге и др. городах ЮАР, «Молящаяся женщина» и др. жанровые скульптуры). Мн. художники ЮАР получили проф. подготовку в Художеств. школе Ндалени (осн. в 1952), гл. задачей к-рой было повышение проф. уровня учителей рисования нач. и ср. школ. Здесь была принята, как и во многих др. уч. заведениях Африки, «ненавязчивая система обучения», при к-рой преподаватели обучали лишь технич. приёмам использования разл. художеств. материалов живописи, скульптуры и графики, не стараясь непосредственно воздействовать на сложение индивидуальной творческой манеры учеников. Из этой школы вышел ряд мастеров реалистич. направления (живописцы Й. Масике, Э. Нгкобо, А. Нибе и др.). Мн. скульпторы, окончившие эту школу, украшают монументальной и декор. резьбой по дереву и камню обществ. здания (Дж. Кубхека, Г. Мавусо, С. К. Седибане, С. М. Махлобо, Д. Ракгоатё), другие создают жанровые композиции (Н. Гюмеде, А. Эйчаб). Широкое распространение получила станковая графика и книжная иллюстрация (А. Дламини, А. Ландгоун, П. Кларк). Особенно интересны графич. листы Дж. Митчелла, разрабатывающего рабочую тему в гравюре. Мн. художники ЮАР заняты одновременно творческой и пед. деятельностью, в т.ч. в деревне, где организуются небольшие кружки и студии для наиб. одарённых крестьян (С. К. Седибане, С. Зонди, И. М. Зване и др.).

Среди художеств. ремёсел со времён средневековья широкое распространение получила обработка металла (топоры, наконечники копий и стрел, ножи, ювелирные украшения). Мастера народов банту издавна славятся гончарными изделиями, к-рые создаются без гончарного круга, методом постепенного наращивания колец. Затем их обжигают, наносят слой красной охры или графита и полируют до блеска. Изготовляются разл. предметы домашнего обихода из дерева (чаши, кубки, сосуды, ложки, подголовники), украшенные богатым геометрич. орнаментом, причём ручки ложек иногда вырезают в виде фигур животных. С исключит. мастерством обрабатывают народы ЮАР разл. шкуры и кожи. Выделанные до мягкости и гладкости шёлка, они используются для изготовления кароссов (плащ, надеваемый мехом внутрь). Внеш. сторону украшают цветной росписью, включающей гл. обр. геометрич. мотивы. Из растит. волокон, тростника и просто травы плетут корзины, циновки, маты и шляпы, из разноцветного бисера нижут ожерелья, делают пояса и передники, им украшают одежду. *В. Л. Воронина, Н. Е. Григорович.*

Музыка

Муз. культура ЮАР включает музыку коренных жителей страны — зулу, коса, шона, венда, бапеле и др. юго-вост. банту, а также бушменов и готтентотов, белого населения — буров, англичан, немцев и выходцев из стран Азии, гл. обр. индийцев. Разнообразны муз. традиции народов ЮАР. Наряду с архаич. формами музыки у бушменов и готтентотов (магич. обряды, бытование таких муз. инструментов, как лук — гора) существуют развитые вокальные и инструм. стили у зулу, коса, венда и др. Напр., в хорах у матабеле и шона широко используются полифонич. приёмы. Своеобразны сел. и гор. песни и танцы белого нас. ЮАР. Многочисл. песни возникли во время англо-бурских войн.

В 1-й четв. 20 в. начала развиваться муз. жизнь в городах страны. Большое значение имела деятельность британского музыканта У. Г. Белла, возглавлявшего Южноафр. муз. колледж в Кейптауне (осн. в 1912), позднее дирижёра А. Коутса, композитора и дирижёра Э. Чизолма. В 1940 — 50-х гг. начала формироваться композиторская школа ЮАР, среди представителей к-рой — Г. Фаган, Б. Герстман, П. Рейнир, А. ван Вейк.

Большое значение для муз. культуры имело взаимодействие европ. и афр. муз. традиций, что привело к модернизации традиц. песенных жанров и появлению в 1930—50-х гг. таких стилей, как квела, мбубе, позднее джайв и др. Определённое воздействие на хоровое пение оказала музыка христ. церкви, на вокальную манеру и характер аккомпанемента — разл. лат.-амер. вокально-танц. жанры (калипсо, самба, румба и др.). Популярностью пользовались песни Р. Калузы, Э. Сонгонги и др. Гор. муз. культура зулу испытала, кроме того, влияние сев.-амер. блюза и джаза, а также пения в стиле «госпел» и «кантри мьюзик». В 40-х гг. широкую известность завоевали ансамбли (хоровые группы) «Зулусские чемпионы», «Вечерние птицы», «Современные звёзды», «Кантри джаз банд», а также певец Дж. Нгобени, певица Сьюзи и др.

Успехов достиг муз. т-р. Его развитию способствовали Театр. компания банту (осн. в 1953, в Кейптауне), школа музыки и драмы при Союзе артистов Юж. Африки в Йоханнесбурге и Нац. театр. орг-ция в Претории. В 1959 была поставлена джазовая опера «Кинг Конг» Т. Матчикизы (в 1961 показана в Лондоне и Нью-Йорке), затем муз. спектакли «Минуточку» А. Трейси и Дж. Тейлора (1962), «Негде спрятаться» Б. Лешоая, «Сиононо» Г. Скосана (1963) и др. В спектаклях участвовали ведущие певцы ЮАР — Дж. Моготои, Н. Мдледле, П. Фанго, М. Макеба (получившая впоследствии междунар. признание), Б. Сомхлахло, Т. Кумало и др. Распространена в ЮАР джазовая музыка, среди исполнителей к-рой известность приобрёл пианист Д. Брэнд. В гор. условиях развивались формы «культивированной» музыки, связанной гл. обр. с традициями белого меньшинства. Муз. образование и науч. деятельность в области музыковедения сосредоточились в ун-тах ЮАР; таковы муз. ф-ты Кейптаунского, Витватерсрандского (Йоханнесбург) ун-тов, а также ун-тов Претории, Натала и Порт-Элизабет. В 1948 Х. Трейси основал Об-во афр. музыки, в 1953 созд. Междунар. б-ка афр. музыки в Йоханнесбурге. Большую работу ведут музыковеды Х. Трейси, П. Кёрби, А. Трейси, Дж. Блэкинг и др.

В организации муз. жизни существенная роль принадлежит Советам по делам иск-в и муз. об-вам Йоханнесбурга, Претории и др. крупных городов. Оперные т-ры и труппы функционируют в Йоханнесбурге, Кейптауне и Претории, симф. оркестры — в Йоханнесбурге, Кейптауне, Дурбане и др. городах ЮАР. Важную роль в деле популяризации традиц. музыки народов ЮАР выполняют радиовещание и телевидение.

Прогрессу муз. культуры ЮАР препятствует проводимая реакц. правящими кругами политика апартхейда, закрепляющая расовое неравенство. В результате этой политики чернокожие и цветные не имеют доступа к серьёзной музыке (они не могут получить спец. образования, посещать т-ры и концертные залы), проводится насильств. сегрегация и в области муз. культуры. Особое значение в таких условиях приобретает совр. политич. песня с её антиколон., антирасистской направленностью. Она звучит в исполнении певцов и музыкантов, вынужденных жить и действовать, как и большинство прогрессивных деятелей культуры ЮАР, в условиях политич. эмиграции (многие из них обосновались в Лондоне). Таковы культурная группа «Майибуйе» (осн. в 1975), ансамбль «Певцы свободы в Юж. Африке», группы «Айпи Томби» и «Ябула», певица Ивон Нобамбо, к-рые выступают в странах Европы, Африки, в США.

Театр

Первые театр. представления — гастроли европ. трупп — относятся к кон. 18 в. В 1801 в Кейптауне было построено здание т-ра, в к-ром наряду с приезжими труппами давали представления местные любительские коллективы переселенцев из Великобритании, Нидерландов, Германии, Франции. Большое значение для развития т-ра в нач. 19 в. имела деятельность постановщиков, драматургов, музыкантов Ш. Э. Бонифаса и Л. А. Мёрана. В 1-й пол. 19 в. любительские коллективы создавались, гл. обр. англ. колонистами, в разл. р-нах страны. В 1853 Ш. Парри организовал из англоязычных актёров-любителей первую местную проф. драматич. труппу.

Со 2-й пол. 19 в. усилился приток проф. коллективов из европ. стран, гл. обр. из Великобритании. К кон. 19 в. англоязычный т-р был широко представлен по всей стране. Т-р на африкаанс получил развитие в нач. 20 в.; в его становлении заметна роль драматургов М. Бринк и Я. Х. де Ваал. Первые проф. труппы на африкаанс возникли в 20-е гг. 20 в. (под руководством С. Форе и А. Хугино, Х. и М. Ханеков и др.). В это же время был организован любительский «Литл тиэтр» при ун-те Кейптауна; большую популярность приобрели драматич. коллективы «Йоханнесбург рипертори плейерс», «Фолькстиэтр» (Претория), «Кейптаун рипертори плейерс», «Капстадсе африкаансе тонелферинихинг» (Кейптаун). В этот период наметился отход от классич. европ. театр. традиций и получили распространение новые формы. Дальнейшая активизация любительских коллективов привела к созданию в 1938 Федерации любительских театр. об-в Юж. Африки (ФАТСА). В кон. 40-х гг. драматич. коллективы Трансвааля получили финанс. поддержку гос-ва: в 1947 была созд. Нац. театр. орг-ция (НТО), получившая гос. дотации и имевшая большое значение для развития системы гос. т-ров (в 1961 НТО вошла в Совет Трансвааля по зрелищным искам). В рамках НТО были сформированы труппы, игравшие на англ. яз. и на африкаанс; они не имели постоянного помещения и гастролировали по стране. Репертуар этих коллективов составляли произв. зап.-европ. классики, совр. европ. драматургов, а также произв. южноафр. авторов (Н. П. ван Вейк Лув, В. А. де Клерк, Г. Бёкс, М. Крихе и др.). В нач. 60-х гг. для развития театр. и муз. деятельности были созд. субсидируемые гос-вом провинц. Советы по зрелищным иск-вам. Труппы, находящиеся в ведении Советов, ежегодно готовят ок. 300 программ и дают более 4 тыс. представлений в год в городах и сел. местности на африкаанс и англ. яз. Большое внимание в деятельности Советов уделяется стр-ву театр. помещений в разл. городах страны. Кроме того, в ЮАР существует большое число частных т-ров («Брук тиэтр», «Бакстер тиэтр», «Александер тиэтр» и др.). Во мн. городах при средних и высш. уч. заведениях, церквах и др. действуют театр. кружки, дающие представления на обоих офиц. языках. Выходцы из Италии, ФРГ и др. стран ставят спектакли на своих родных языках. Ежегодно разл. орг-циями проводятся смотры и конкурсы любительских коллективов.

Несмотря на преследования расистских властей, в стране развивается афр. т-р, выступления к-рого всё в большей степени приобретают острое политич. звучание. Деятели афр. т-ра стремятся внести свой вклад в борьбу коренного нас. ЮАР против расизма и апартхейда, видят свою задачу в утверждении человеческого достоинства африканцев, в пробуждении политич. самосознания небелого нас. страны. Первые постановки афр. т-ра состоялись в Йоханнесбурге в 50-х гг. 20 в., где Э. Мпахлеле создал труппу «Синдикат африканских артистов». В 1960 была созд. Афр. ассоциация музыки и драмы. В 1961 Л. Глакмен поставил в Йоханнесбурге муз. пьесу «Кинг-конг», а затем пьесу А. Фугарда «Кровавый узел». После проведения в 1964 фестиваля школьных театр. кружков значительно возрос интерес к драматич. иск-ву в разл. р-нах страны. В нач. 80-х гг. в каждом крупном городе есть афр. т-р, ставящий спектакли о жизни и борьбе своего народа. Созд. такие коллективы, как «Студия-71» (руководители Б. Финей и Р. Макларен), «Маркет тиэтр» (реж. Б. Саймон), «Соуиква Африкан тиэтр» (основатель Матсемалу Манаку), «Феникс плейерс» и др. Афр. драматургами (К. Мутва, Г. Кент, В. Мсоми, Ф. Дайк и др.) были написаны пьесы, затрагивающие разные проблемы афр. нас.; гневным обличением апартхейда стали постановки «Выживание» («Студия-71»), «Уоза Альберт» («Маркет тиэтр»), «Вука» («Соуиква Африкан тиэтр»). Большую помощь театр. искусству африканцев оказывает драматург А. Фугард («Сизве Банси мёртв», «Учитель Гарольд и мальчики» и др.). Формой культурного протеста являются представления на улицах и площадях нелегального т-ра «Перечная мята», состоящие из небольших скетчей и сценок, обличающих расистов. Мн. южноафр. актёры, режиссёры, драматурги живут и борются в изгнании, организуют гастроли в разл. странах, стремясь привлечь внимание мировой общественности к судьбе коренного нас. ЮАР. Так, в Нью-Йорке в 1982 группой южноафр. актёров под руководством Х. Блэхер был поставлен спектакль по мотивам романа южноафр. писательницы Э. Жуберт «Долгий путь Поппи Нонгены».

В ЮАР организованы Федерации чёрных артистов и Театр. орг-ция Претории, в задачу к-рых входит подготовка афр. артистов и драматургов. Кафедра драмы сформирована в Ун-те Зулуленда. Несмотря на преследования властей, в стране возникают труппы со смешанным расовым составом (напр., «Маркет тиэтр»). *А. Ю. Грушевский.*

Кино

Первые документальные фильмы на терр. ЮАР относятся к 1898. С 1912 начался выпуск кинохроники. С 1915 на студии «Киларни филм» произ-во художеств. фильмов стало регулярным. С появлением звукового кино фильмы стали сниматься на африкаанс и англ. яз.

В 1964 созд. Нац. совет по кинематографии, осуществляющий выпуск хроникальных фильмов. В стране существует Южноафр. киноинститут, располагающий большим кинофондом, а также занимающийся пропагандой отечеств. туристских лент за рубежом.

В 70-е гг. произ-во достигло 12—15 фильмов в год. Это историч. эпопеи («Патруль в Шангани», реж. Д. Милин), разл. комедии, мелодрамы, мьюзиклы, в большинстве своём проникнутые империалистич. пропагандой и расизмом. В нек-рых фильмах 70—80-х гг. содержатся элементы критики расизма («Босман и Лена», «Гость» — оба реж. Р. Девениша), «Обесцененный разговор» (реж. В. Кентридж), «Дорогой дедушка, ты потерял правую ногу» (реж. Ю. Эшмед). Однако фильмы, обвиняющие режим апартхейда в ЮАР, — «Вернись, Африка» (1959, реж. Л. Рагозин), «Вулкан, проснись» (1968, реж. Л. Нгакан), «Конец диалога» (1970), «Последняя могила в Димбазе» (1974), «Поколение сопротивления» (1979, реж. П. Дейвис), «Пять судеб» (1980, реж. К. Остин, совм. с англ. реж. П. Чепеллой), «Кроссроудз» (1980) — снимались подпольно и на экраны не вышли.

Е. Г. Кулик.

Лит.: Ленин В. И., Империализм, как высшая стадия капитализма, Полн. собр. соч., 5 изд., т. 27; *его же*, К десятилетнему юбилею «Правды», там же, т. 45; *его же*, Тетради по империализму, там же, т. 28; Маркс К., Ост-Индская компания, ее история и результаты ее деятельности, Маркс К. и Энгельс Ф., Соч., 2 изд., т. 9; Апартеид. Его последствия для образования, науки, культуры и информации, [пер. с англ.], М., 1969; Апартеид. Правда о расизме в Южной Африке., пер. с англ., М., 1975; Балицкий Я., Расизм в Южной Африке, пер. с польск., М., 1953; Бантинг Б., Мозес Котане — южноафриканский революционер. Политическая биография, пер. с англ., М., 1979; *его же*, Становление южноафриканского рейха, пер. с англ., М., 1965; Бинкс Ч. Т., Динузулу. Конец династии Чаки, пер. с англ., М., 1978; Брайант А. Т., Зулусский народ до прихода европейцев, пер. с англ., М., 1953; Гальчинский А. С., Южно-Африканская Республика. Развитие государственно-монополистического капитализма, М., 1973; Говорят коммунисты Африки, пер. с англ., М., 1971; Городнов В. П., Черные жители «белого» города. Жизнь и борьба африканского гетто, М., 1983; *его же*, Южноафриканский рабочий класс в борьбе против реакции и расизма (50—60-е гг. XX в.), М., 1959; Громыко Ан. А., Конфликт на Юге Африки. Международный аспект, М., 1979; Гук Ю. И., Внешняя политика ЮАР, М., 1973; Давидсон А. Б., Апартхейд — система расового порабощения, в кн.: Расовая дискриминация в странах Африки, М., 1960; *его же*, Южная Африка. Становление сил протеста, 1870—1924, М., 1972; Давидсон А. Б., Макрушин В. А., Облик далекой страны, М., 1975; Историческая наука в странах Африки, М., 1979; История германского колониализма в Африке, пер. с нем., М., 1983; Кацененлебаум З. С., Южноафриканское золото и обострение англо-американских противоречий, М., 1954; Лебади, Великий Октябрь и освободительное движение в Южной Африке, М., 1967; Лерумо А., 50 лет борьбы. История Южно-Африканской коммунистической партии, пер. с англ., М., 1973; Макаров А. А., Борьба африканского населения ЮАР (70-е годы XX в.), М., 1981; Мандела Н., Нет легкого пути к свободе, пер. с англ., М., 1968; Мухамедова Д. М., Из истории расовой дискриминации индийцев в Южной Африке, Таш., 1965; Никитина И. А., Захват бурских республик Англией (1899—1902), М., 1970; Покровский А. С., Монополистический капитал в странах Южной Африки, М., 1976; Потехин И. И., Формирование национальной общности южноафриканских банту, М., 1955; Риттер З. А., Чака Зулу, [пер. с англ.], 2 изд., М., 1977; Сговор против африканских народов, М., 1933; Ферст Р., 117 дней. Рассказ о пережитом в одиночной тюремной камере, пер. с англ., М., 1967; Формэн Л., Сакс С., Процесс о государственной измене в Южно-Африканском Союзе, пер. с англ., М., 1959; Урнов А. Ю., Политика ЮАР в Африке, М., 1982; Шаститко П. М., Сто лет бесправия. (Положение индийцев в Южно-Африканском Союзе), М., 1963; Шемятенков В. Г., С. П. Бантинг — пионер южноафриканского коммунистического движения, в кн.: Сильные смерти, М., 1967; Эйнсли Р., Пресса в Африке, [пер. с англ.], М., 1971; Юг, Южно-Африканский Союз, М.—Л., 1931; Юдин Ю. А., Государственный строй Южно-Африканского Союза, М., 1959; Южноафриканский блок колонизаторов, М., 1966; Южноафриканский империализм и проблемы национально-освободительного движения на Юге Африки, М., 1976; Ястребова И. П., Южно-Африканский Союз после второй мировой войны, М., 1952; Babing A., Bräuer H.-D., Fanal am Kap, B., 1982; Brookes E. H., Apartheid. A documentary study of modern South Africa, L., 1968; Cornevin M., Apartheid: power and historical falsification, P., 1980; *его же*, La République sud-africaine, P., 1982; Cory G. E., The rise of South Africa, v. 1—6, Capetown, 1965; First R., Scott A., Olive Schreiner, L., 1980; Fischer A., «What I did was right», L., [1965]; From protest to challenge. A documentary history of African politics in South Africa, 1882—1964, v. 1—4, Stanford, 1972—77; Gandhi M. K., The collected works, v. 1—77, 81, Delhi, [1958—81]; Kuper L., An African bourgeoisie. Race, class and politics in South Africa, New Haven — L., 1965; Lodge T., Black politics in South Africa since 1945, [2 ed.], L.—N. Y., 1984; Mbeki G., South Africa. The peasant's revolt, Harmondsworth, 1964; The Oxford history of South Africa, v. 1—2, N. Y.—Oxf., 1969—71; Rogers B., Divide and

rule: South Africa's Bantustans, L., 1976; Sachs E. S., The anatomy of apartheid, L., 1965; Simons H. J., Simons R. E., Class and colour in South Africa, 1850—1950, Harmondsworth, 1969; Slovo J., South Africa — no middle road, в кн.: Davidson B., Slovo J., Wilkinson A., Southern Africa: the new politics of revolution, Harmondsworth — [a. o.], 1976; South African communists speak. Documents from the history of the South African Communist Party, 1915—1980, L., 1981; South Africa: time running out. The report of the Study commission on U. S. policy towards Southern Africa, Berk. — Los Ang., 1981; Дёмкина Л. А., Социальная структура южноафриканского общества, М., 1986; Тихомиров В. И., Партия апартеида, М., 1987; Кризис на Юге Африки, М., 1984; ЮАР и страны южноафриканского региона, М., 1987.

Дмитриевский Ю. Д., Африка. Очерки экономической географии, М., 1975; Моисеева Г. М., Южно-Африканская Республика, М., 1966; Покровский А. С., Горнодобывающая промышленность Южно-Африканской Республики, М., 1967; Черкасова И. В., Внешнеэкономические связи ЮАР, М., 1977; Южно-Африканская Республика. Экономический справочник, М., 1982; Houghton D. H., The South African economy, 4 ed., Cape Town — N. Y., 1976; Leftwich A., South Africa-economic growth and political change, L., 1974.

Горбунов Ю. И., Расизм в образовании и воспитании в ЮАР, «Советская педагогика», 1981, № 4.

Картузов С. П., Ошис В. В., Литература Южно-Африканской Республики, в кн.: Современные литературы Африки, М., 1974; Картузов С. П., Саратовская Л. Б., Литература Южно-Африканской Республики, в кн.: Литературы Африки, М., 1979.

Rycroft D., African music in Johannesburg: African and non-African features, «Journal of JFMC», 1959, v. 11; Kirby P. R., The musical instruments of the Native Races of South Africa, 2 ed., Johannesburg, 1965; England N. M., Bushmen counterpoint, «Journal of JFMC», 1967, v. 19.

Воронина В. Л., Архитектура Южной Африки, в кн.: Всеобщая история архитектуры, т. 8, 10, М., 1969—1972; ее же, Архитектура Южно-Африканской Республики, там же, т. 11, М., 1973; Искусство народов Африки, М., 1975; Bouman A. C., Painters of South Africa, Cape Town — [a. o.], 1949; Pearse G., Eighteenth century architecture in South Africa. [Album], L., 1957; The art of Africa, Pietermaritzburg, 1958; Howie W. D., Contemporary architecture in South Africa, Parow — Cape Town, 1958; Schlosser K., Bantu-Kunstler in Süd-Africa, «Zeitschrift für Ethnologie», 1975, Bd 10; Brown E., Africa's contemporary art and artists. A review of creative activities in painting, sculpture, ceramics, N. Y., 1966.

ЮЖНОАФРИКА́НСКИЙ КОНГРЕ́СС ПРОФСОЮ́ЗОВ (South African Congress of Trade Unions — SAKTU, САКТУ), прогрессивный многорасовый координац. профцентр. Созд. в 1955 в Йоханнесбурге. В 1961 объединял 53 тыс. рабочих, в т. ч. 39 тыс. африканцев. САКТУ одобрил Хартию свободы. Фактически находится на нелегальном положении из-за постоянных арестов руководителей и активистов. В 1977 Исполком САКТУ принял решение «организовывать рабочих Южной Африки в защиту их прав и сосредоточить свои усилия на поддержке вооружённой борьбы, которую ведут АНК и другие освободительные организации».

Лит.: Luckhardt K., Wall B., Organize — or starve! The history of the South African Congress of Trade Unions, L., 1982.

В. П. Городнов.

«ЮЖНОАФРИКА́НСКИЙ НАЦИОНА́ЛЬНЫЙ КОНВЕ́НТ», конференция делегатов брит. колоний в Юж. Африке — Капской, Натала, Трансвааля и Колонии Оранжевой реки. Заседания конвента проходили в 1908—09 поочерёдно в Дурбане, Кейптауне и Блумфонтейне без участия представителей африканцев и др. небелого нас. страны. Конвент подготовил проект объединения южноафр. колоний Великобритании в доминион и конституц. устройства будущего доминиона (см. *«Акт о Южной Африке»*). Гл. результатом Ю.н.к. было соглашение между англ. колон. властями, местной англоязычной буржуазией и бурской верхушкой о создании единой системы управления, основанной на расовом угнетении коренного нас. и господстве белого меньшинства.

Лит.: Вяткина Р. Р., Создание Южно-Африканского Союза (1902—1910), М., 1976.

Р. Р. Вяткина.

ЮЖНОАФРИКА́НСКИЙ СОЮ́З, до 1961 название *Южно-Африканской Республики.*

ЮЖНОГВИНЕ́ЙСКАЯ ВОЗВЫШЕ́ННОСТЬ, в Центр. Африке, обрамляет с З. впадину Конго. Представляет собой выступ докембрийского фундамента Афр. платформы. Выс. от 700 м до 1500—2000м. Влажные вечнозелёные леса, парковые саванны.

ЮЖНЫЙ, Саутерн (Southern), нац. парк в Судане (регионы Бахр-эль-Газаль и Экваториальный), в басс. р. Белый Нил. Осн. в 1959, в совр. границах с 1975. Пл. ок. 2 млн. га. Сохраняются ландшафты лесосаванн суданского типа и галерейные леса. Гл. объект охраны — белый носорог. Обычны: афр. слон, жирафа, антилопы, лев, леопард, приматы; нильский крокодил.

«ЮНАЙТЕД АФРИКА КО́МПАНИ» (United Africa Company), дочерняя компания англо-голландской монополии «ЮНИЛЕВЕР». Осн. в 1929 для скупки экспортных и торговли импортными товарами в странах Зап. Африки. После 2-й мировой войны перешла к созданию пр-тий пищевкус. и текст. пром-сти. Имеет 14 фирм в Нигерии, 7 в Гане, по 2 в Заире, Кении и Бенине и по одной в Малави, Сьерра-Леоне, Замбии, Центральноафр. Республике, Габоне, Кот-Дивуар, Того и Конго.

В. К. Виганд.

ЮНГРАЙТМАЙР (Jungraithmayr) Герман (р. 1931), зап.-герм. языковед-африканист. В 1950—53 учился в Венском ун-те, в 1953—56 — в Гамбургском ун-те; ученик Й. Лукаса и А. Клингенхебена. С 1960 ведёт науч. и преподавательскую работу в Марбургском ун-те, с 1971 проф.; с 1985 — в ун-те Франкфурта-на-Майне. Занимается сравнит.-историч. изучением чадских и др. языков Центр. Судана. Редактор журн. «Africana Marburgensia», основатель «Chadic Word Catalogue» (крупнейшее собрание лексики чадских языков), редактор-издатель бюллетеня «Chadic Newsletter» и серии «Marburger Studien zur Afrika und Asienkunde», чл. Исполнит. совета Междунар. ин-та Африки в Лондоне.

В. Я. Порхомовский.

ЮНКЕР Василий Васильевич (1840—1892), русский исследователь Африки. По образованию врач. В 1873—75 путешествовал по Тунису, Алжиру, Ливии, Египту. Особое значение имели его путешествия в Центр. Африку в 1876—78 и 1879—86. В самом начале первого путешествия Ю., отправившись из Суакина на берегу Красного м., исследовал ниж. течение р. Барка (Барака) и доказал, что это временная река, не имеющая стока в море. В том же году он перебрался в Хартум и совершил поездку вверх по Нилу и его прав. притоку Собату. В 1877, поднявшись по Нилу, проник на запад, в басс. Эль-Газаля, лев. притока Нила, где продолжал исследование сложной системы этой реки, начатое ранее Швейнфуртом. Продвигаясь отсюда к югу, Ю. обследовал вост. часть водораздела Конго — Нил и достиг р. Кибби (верховье р. Уэле), после чего в 1878 вернулся в Египет. В 1879 Ю. отправился во второе путешествие по Экв. Африке: поднялся вверх по Нилу и Эль-Газалю, пересек водораздельное плато Конго — Нил и с 1880 по 1883 подробно обследовал р. Уэле и её бассейн; он совершил также маршрут к Ю. от Уэле. Исследования Ю. в сочетании с исследованиями Дж. Гренфелла, поднявшегося в 1884—86 вверх по правому притоку Конго — р. Убанги, доказали, что Уэле и Убанги — одна и та же река; установление этого факта явилось важным звеном в завершении обследования сев. части басс. Конго. В 1886 Ю. отправился через область больших нильских озёр и вышел к вост. побережью Африки у Занзибара. Ю. составил ряд крупномасштабных карт, охвативших терр. между 23 и 32° в. д. и 2 и 8° с. ш., а также собрал большой геогр. и этногр. материал. Результаты своих исследований опубликовал в 3-томном труде «Путешествия по Африке», вышедшем на нем. яз. в 1889—90 (рус. пер. 1949).

ЮНКЕР (Junker) Герман (1877—1962), египтолог. Проф. Венского ун-та (с 1909). Чл. Австрийской (1919), Прусской (1922), Баварской (1932), Саксонской (1957) академии наук. В 1910—12 руководил раскопками в Сев. Нубии, в 1912—29 (с перерывом) — в Гизе. Автор работ по всем разделам египтологии: археологии, истории, истории культуры, языку, религии. Им опубликованы коптские и ср.-век. нубийские тексты.

Соч.: Pyramidenzeit. Das Wesen der altägyptischen Religion, Einsiedeln — [u.a.], 1949; Giza, Bd 1—12, W. — Lpz., 1929—55; Der große Pylon des Tempels der Isis in Philä, W., 1958; Die Geisteshaltung der Ägypter in der Fruhzeit, W., 1961.

ЮСУ́Ф КАМА́ЛЬ, Юсеф Камель (1891—1971), живописец, один из первых представителей совр. егип. иск-ва.

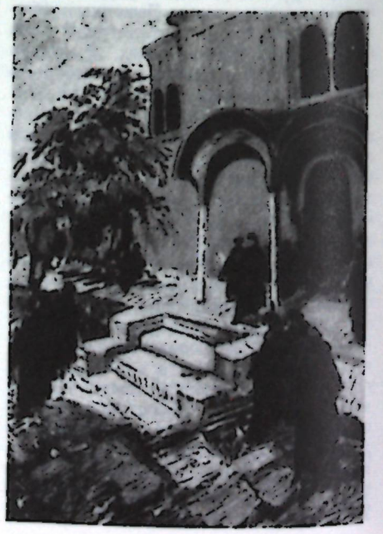

Юсуф Камаль. «Дом в старом Каире». Около 1935.

Учился в Художеств. ин-те в Каире и Егип. академии иск-в в Риме (1929). Проф. (с 1930) и декан (1937—47) ф-та живописи Художеств. ин-та в Каире. Творчество Ю. К. способствовало развитию импрессионистич. направления в совр. егип. и араб. живописи. Мастер пленэрных колористич. полотен, исполненных в лучших традициях европ. иск-ва («Феллашка», «Дом в старом Каире», оба — ок. 1935).

ЮСУФИ́Я, фосфоритовое м-ние в Марокко, в 90 км к В. от города-порта Сафи на Атлантич. побережье. Открыто в 1908, разрабатывается с 1932. Р-н м-ния сложен палеозойскими породами герцинского фундамента Атласской системы, трансгрессивно перекрытой фосфоритоносной маастрихт-эоценовой серией. Осн. разрабатываемый пласт нижнепалеоценового возраста мощностью ок. 3 м с содержанием P_2O_5 26,0—33,5%. Фосфатные рудные компоненты (размером 0,1—0,5 мм и более) сложены фторкарбонатапатитом. Ресурсы фосфоритов ок. 8000 млн. т, в т.ч. запасы 3600 млн. т, из них высокосортных руд 290 млн. т. Для открытой добычи запасы составляют 60 млн. т. Подземная отработка м-ния является главной. Годовой объём добычи фосфоритов в 1981 оценивается в 6 млн. т (2 млн. т открытым способом). Концентрат в осн. экспортируется в страны Зап. Европы.

В. И. Покрышкин.

ЮСУФИ́Я (быв. Луи-Жантиль, Кашкат), город на З. Марокко, в пров. Сафи. Ок. 15 тыс. жит. (1980, оценка). Центр крупного горнопром. р-на (добыча фосфоритов). Соединён жел. дорогой с портом Сафи (вывоз фосфоритов, часть их перерабатывается на химич. з-дах в г. Сафи). Пищевкус. пром-сть.

ЮШМА́НОВ Николай Владимирович (1896—1946), сов. языковед, один из основателей отечеств. африканистики, чл.-корр. АН СССР (1943). Окончил в 1923 Петроградский ун-т. В 1931—46 науч. сотрудник Ин-та языка и мышления АН СССР. В 1934 участвовал в создании кафедры семито-хамитской филологии, в 1945 возглавил созданную в Ленинградском ун-те кафедру африканистики. Первые работы по проблемам создания междунар. искусств. языка и смежным вопросам опубл. в 1911. С 1928 участвовал в разработке письменностей для ряда языков СССР. Занимался исследованием афразийских языков, в т.ч. и распространённых в Африке (амхарский яз., хауса яз.).

Соч.: Грамматика литературного арабского языка, Л., 1928; Грамматика иностранных слов, М., 1933; Строй амхарского языка, Л., 1936; Строй языка хауса, Л., 1937; Определитель языков, М.—Л., 1941; Амхарский язык, М., 1959; Краткая грамматика арабского языка, Л., 1964; Элементы международной терминологии. Словарь-справочник, М., 1968; Материалы по типологии, в кн.: Проблемы африканского языкознания, М., 1972.

Лит.: Крачковский И. Ю., Востоковедный путь Н. В. Юшманова, Избр. соч., т. 5, М.—Л., 1958.

Н. В. Охотина.

Я

ЯБИ́РУ, африканский ябиру, седлоклюв, ярибу (Ephippiorhynchus senegalensis), птица отр. аистообразных. Эндемик Африки. Распространён по всему континенту (исключая крайний Ю. материка, п-ов Сомали и Сахару). Самый крупный из аистов (выс. до 170 см). Населяет окрестности внутр. водоёмов; питается на мелководьях разл. мелкими животными. Гнездится отд. парами на высоких деревьях. Немногочислен; наиб. часто встречается в Вост. Африке (в Уганде, Танзании).



Ябиру.

С. А. Полозов.

ЯКА ИСКУ́ССТВО. У яка, народа группы мака, живущего во внутр. р-нах юж. Камеруна, наиб. высоки по художеств. качеству ритуальные маски-шлемы со сложными навершиями, используемые в обрядах инициации мальчиков. Отличит. признаком этих масок является курносый нос, нередко гротескно преувеличенный и закрученный вверх наподобие птичьего клюва. Лицо обычно чётко ограничено выступающей вперёд круглой, прямоугольной или квадратной рамкой, иногда имеющей дополнит. геометрич. украшения по сторонам, на лбу и на подбородке. Глаза, как правило, круглые и сильно углублены, реже встречаются формы, напоминающие кофейное зерно. Навершия масок представляют собой сочетание самых неожиданных форм и конструкций. Они могут быть исполнены в виде торчащих в разные стороны отростков, в виде кувшина, обрамлённого со всех сторон «рогами», к к-рым он прикреплён растит. волокнами, в виде многоярусного конусообразного сооружения и т. п. Нек-рые маски увенчаны сидящей женской фигурой с подчёркнутыми половыми признаками. Менее экспрессивны маски подгруппы басуку. У них обычно навершием служит изображение животного или птицы, выполненное из общего дерев. блока в виде круглой скульптуры. Все маски покрываются полихромной росписью, включающей синюю краску, и имеют пышное обрамление из рафии.

Круглая скульптура (в осн. фетиши, контролирующие силы природы и охраняющие от болезней), от к-рой неотделимы ритуальные и бытовые предметы (жезлы для танцев, курительные трубки и т. д.), обычно цилиндрич. и слабо расчленённые. Руки плотно прижаты к туловищу или сложены на животе, левая рука иногда приложена к губам.





1. Многоцветная деревянная скульптура, символизирующая происхождение человека от ящерицы. Яка. 2. Маска. Раскрашенное дерево. Музей антропологии и этнографии имени Петра Великого. Ленинград. 3. Маска. Раскрашенное дерево. Королевский музей Центральной Африки. Тервюрен. Бельгия.

руки у мн. фигурок отсутствуют, трактовка лиц близка к маскам.

Спец. хижины для инициаций украшаются большими деревянными горельефными панно с изображениями разл. сцен с фигурами людей, животных, змей и птиц. Панно фланкируют 2 большие статуи мужчины и женщины, покрытые полихромной росписью.

Лит.: Willett F., African art, L., 1977.

Н. Е. Григорович.

ЯКУБИ, аль-Якуби, аль-Йакуби, Ахмед ибн Аби Якуб ибн Джафар ибн Вахб ибн Вадих аль-Катиб аль-Аббаси (? — 897), араб. историк и географ. Род. в Багдаде; жил в Армении, Хорасане, Египте, путешествовал по Индии и Магрибу. Придерживался шиизма. Соч. Я. «Китаб аль-булдан» («Книга стран», ок. 891) содержит систематизиров. сведения по географии, «Тарих» («История») приводит сведения о разл. гос-вах древности, истории ислама и Араб. халифата до 872, о Нубии и стране беджа. Умер в Каире.

Соч.: Ibn Rosteh Abû Ali Ahmed ibn Omar, Kitâb al-boldân, 2 ed., Lugduni Batavorum, 1892, (Bibliotheca geographorum arabicorum, pt. 7); Ibn Wadhih qui dictur al-Jaqubi, Historiae..., ed. M. Th. Houtsma, v. 1—2, Lugduni Batavorum, 1883.

Лит.: Крачковский И. Ю., Избр. соч., т. 4, М., 1957, с. 330—42; Sellheim R., Neue Materialien zur Biographie des Yaqut, в кн.: Forschungen und Fortschritte der Katalogisierung der orientalischen Handshriften in Deutschland. Marburger Kolloquium. 1965, Wiesbaden, 1966.

О. Г. Большаков.

ЯМС, группа видов клубненосных растений рода диоскорея (Dioscorea) сем. диоскорейных. В диком виде и в культуре в тропиках и субтропиках. В Африке распространены в осн. Я. большой (D. alata) и Я. китайский, или картофельный (D. esculenta). Я. — двудомное многолетнее растение (в культуре однолетнее). Стебель тонкий (диам. до 3 мм), ребристый, полегающий или вьющийся. Листья округлые с заострённой верхушкой и сердцевидным основанием. Цветки мелкие, собраны в кисти. Корневая система мочковатая. Клубни, образующиеся в результате утолщения столонов, белые, реже розовые или тёмно-кремовые, овальные, веретеновидные. Я. — важная прод. культура влажных тропиков Зап. и Центр. Африки. Клубни используют в пищу варёными, печёными, из ямсовой муки — лепёшки, клёцки, нац. кушания, из молодых листьев и стеблей — салаты и овощные супы. Молодые листья и стебли, а также клубни — хороший корм для животных. Общая площадь Я. в Африке (1975) 2,1 млн. га, произ-во 20,1 млн. т, ср. урожайность 95,7 ц с 1 га. Наиб. площадь (более 1 млн. га) и произ-во (14,4 млн. т) — в Нигерии. Севообороты с Я. размещают после освоения перелогов. На богатых почвах его чередуют с кукурузой и хлопчатником. Возделывают в чистых посадках и в смеси с кукурузой, хлопчатником, маниоком, а также в междурядьях каучуковых и кокосовых плантаций. Размножение только вегетативное — черенками с 1—3 узлами, возд. луковицами, чаще клубнями (массой 70—100 г) или частями клубней (до 50—70 г). Посадка бороздовая и гребневая (в переувлажнённых р-нах), в нач. сезона дождей. В засушливых р-нах тропиков распространены одноурожайная культура Я., во влажных — двухурожайная. Убирают Я. в сухой сезон, как правило, вручную — сначала удаляют стебли, затем выкапывают клубни. Сорта различают по скороспелости — скороспелые (период вегетации 5 — 6 мес), позднеспелые (8 — 12 мес) и типу культуры — одноурожайные (Кангба, Фрон, Крендле) и двухурожайные (Локпа).

Г. В. Устименко.

ЯМУСУ́КРО (Yamoussoukro), столица (с 1983) Кот-Дивуар. Ок. 190 тыс. жит. (1983, оценка). Расположен на автомагистрали, ведущей от Абиджана в Буркина-Фасо. Междунар. аэропорт. Пищ. и деревообр. пр-тия. В р-не Я. выращивают кофе, какао, ямс, бананы и др. с.-х. культуры; разведение скота.

ЯНЫЧА́РЫ (тур. yeniçeri, букв. — новое войско), в Османской империи регулярная пехота. Первый отряд Я. был созд. при Орхане (1326—59) из военнопленных. При султане Мураде I (1359/60 или 1362—1389) был образован корпус Я. С 1438 корпус Я. — оджак — формируется путём насильств. набора мальчиков из христ. населения. Обращённые в ислам, они считались рабами султана, жили в казармах, им запрещалось жениться, заниматься х-вом. Я. делились на сотни (орты), сотни — на двадцатки (оды). Рядовые Я. выбирали из своей среды младших командиров — *деев* (в нек-рых странах Магриба деем наз. командир оджака). Составляли замкнутую привилегиров. воен. касту. Помимо участия в завоеват. походах Я. несли гарнизонную службу в покорённых Османской империей араб. странах и на Балканах. В 1-й пол. 16 в. в корпусе Я. насчитывалось 12 тыс. чел., в 17 в. — ок. 50 тыс. С кон. 16 в. происходил процесс разложения корпуса Я.: они обзаводились семьями, занимались торговлей, ремёслами. Янычарские деи правили Триполитанией в 1609—1711, Алжиром в 1671—1830 (до 1711 совместно с тур. пашой), Тунисом в 1591—1640. В 1826 корпус Я., превратившийся в орудие дворцовых переворотов, был ликвидирован султаном Махмудом II.

В. В. Наумкин.

ЯО, народ на З. Малави (850 тыс. чел., 1983, оценка), Ю. Танзании (500 тыс.) и С. Мозамбика (500 тыс.). Говорят на одном из *банту языков*, имеющем диалекты (амакале, масакинга, манчонги, мвембе). Традиц. занятия — тропич. земледелие, мясное скот-во, рыб-во, ремёсла (металлургия, изготовление материи из луба). С 16 в., и особенно с 19 в., активно участвовали в караванной посреднич. торговле, что привело к широкому распространению их яз. и культуры в Вост. Африке. Сохраняются родовое деление и традиц. культы, распространяется ислам, частично — христианство.



1



2



3

Я о. 1. Деревня в Танзании. 2. Деревня в Малави. 3. Танец охотников. Мозамбик. 4. Черпак-мешалка. Вост. Африка. Музей антропологии и этнографии имени Петра Великого. Ленинград. 5. Скульптурный женский портрет. Чёрное дерево. Мозамбик.

ЯТА́ Али (р. 1920), деятель нац.-освободит., рабочего и коммунистич. движения Марокко. Род. в Танжере в семье служащих. Окончил филологич. ф-т Алжирского ун-та. Преподаватель араб. яз., журналист. Один из основателей *Марокканской коммунистической партии* (МКП, 1943), *Партии освобождения и социализма* (ПОС, 1968) и *Партии прогресса и социализма* (ППС, 1974). С 1945 чл. ЦК, с 1946 чл. Политбюро ЦК МКП. В 1946—66 первый секр., в 1966—68 ген. секр. ЦК МКП, в 1968—74 ген. секр. ПОС, с авг. 1974 ген. секр. ППС. Директор органов МКП, ПОС и ППС — газет «Аль-Мукафих» (в 1960—64), «Аль-Кифах аль-Ватани» (в 1965—69), «Аль-Баян» (с 1972). Подвергался арестам (в 1951, 1952, 1963, 1969) и высылке из страны (в 1953—56). Я. — чл. парламента (с 1977), чл. нац. совета безопасности Марокко (с 1979). В составе офиц. делегаций принимал участие в работе ряда междунар. конференций и совещаний. Автор работ по вопросам нац.-освободит. движения, внутр. и внеш. политики Марокко.

А. И. Кузьмин.

ЯТЕ́НГА (от Ядега тенга — земля Ядеги), гос-во моси в 14—19 вв. на С.-З. совр. Буркина-Фасо. В 13 в. Ядега, сын Убри, основателя империи моси, создал княжество под назв. Я. Расширив свои владения за счёт соседних княжеств — Гурси, Зитенга, Писила и Лаго, Ядега возглавил гос-во, к-рое вошло в состав империи моси (см. *Моси государства*). Правители Я., отличавшиеся воинственностью, и в дальнейшем проводили активную захватнич. политику. Ими были покорены независимые княжества моси — Сомниага и Зандома. В кон. 14 в. правитель Я. Геда добился раздела империи на 2 гос-ва — Я. и Уагадугу. В 15 в. Я. на короткое время захватила один из важнейших торг. городов гос-ва Сонгай (на терр. Мали) — Валату. В 16—17 вв. продолжалась дальнейшая консолидация Я. Большое распространение получило рабство; в рабов обращали захваченных во время войн пленных. Политика захвата сопровождалась заменой правителей присоединённых терр. родственниками верховного правителя Я., что порождало соперничество между вождями. Во время правления набы (вождя) Канго (1754—87) Я. представляла собой хорошо организованное гос-во со столицей в г. Вахигуя. Ятенга-наба являлся абс. монархом и правил с помощью 4 высш. сановников и воен. вождя. Для укрепления гос-ва правители Я. постоянно совершенствовали адм. систему. Тем не менее в княжествах Я. шла ожесточённая борьба за власть, ослаблявшая гос-во. В 1885 наба Баого, против к-рого выступили др. претенденты на престол, обратился за помощью и «покровительством» к франц. завоевателям, что положило конец самостоят. существованию гос-ва Я.

Л. А. Авдонина.

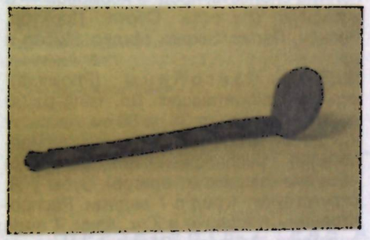

4



5

ЯУНДЕ, евондэ, народ группы фанг в Камеруне (окрестности г. Яунде и ср. течение р. Ньонг). Числ. 0,1 млн. чел. (1980, оценка). Говорят на одном из *банту языков*. Традиц. занятие — тропич. земледелие, ремёсла — плетение, керамич. произ-во, резьба по дереву (скамьи, кресла с многофигурными композициями) и слоновой кости (культовая скульптура). Многие работают по найму на плантациях и пром. пр-тиях г. Яунде. По религии — католики. Сохраняется традиц. фольклор.

ЯУНДЕ́ (Yaounde), столица (с 1960) Камеруна. Адм. ц. Центральной пров. Расположена на плоскогорье, на выс. 750 м, на «семи холмах», среди тропич. леса. 500 тыс. жит. (1981, оценка). Климат экваториальный; ср. темп-ра янв. 22,8°С, июля 20,7°С, осадков 1600 мм в год. Крупный трансп. узел страны, через к-рый идёт значит. часть грузов от океана в глубь страны, в ЦАР и Чад. Междунар. аэропорт. Пищевкус. и деревообр. пром-сть (ф-ка по произ-ву какао-масла, пивовар. з-ды, таб. ф-ка, деревообр. мастерские). Осн. в 1888 как нем. воен. пост. С 1919 (официально с 1922) адм. ц. мандатной терр. Франции Восточный Камерун, в 1946—60 — подопечной терр. ООН под управлением Франции. Центр Я. (адм. и торг. р-ны) хорошо распланирован, благоустроен, озеленён. Застроен зданиями совр. европ. стиля: резиденция президента (1950-е гг.) с



Административное здание в Яунде.

широкой верандой на аркаде; на пересечении гл. улиц — Франц. культурный центр (1961) — совр. здание с большими окнами, обрамлёнными резным нац. орнаментом. Законодат. ассамблея, лицей, банки, отели, вокзал, пед. уч-ще (арх. О. Якобсен), ун-т (арх. М. Экошар) — оба 1969. На окраинах дома блочного типа и жилища, характерные для сел. местности Камеруна. Ряд н.-и. учреждений, изд-ва, типографии. Б-ки (б-ка нац. архива Я. — осн. книгохранилище Камеруна) и музеи.

ЯУНДЕ ЯЗЫК, эуондо, один из *банту языков* (зона А по классификации М. Гасри). Распространён в Камеруне (Юж. провинция), число говорящих ок. 150 тыс. чел. (1983, оценка). Диалекты: бафук, бакйо, мвеле, лепук, ясем.

В фонетич. системе — 8 гласных (i,e,ɛ,ə,a,ɔ,o,u); имеются лабиовелярные кр, дв, серия носовых — 4 согласных (m,n,ɲ,ŋ). Язык тоновый, различаются 2 регистра (высокий — низкий); имеются ровные тоны и модулированные (восходящий, нисходящий). В грамматич. системе представлено 13 именных классов; указат. местоимения имеют 3 ступени градации по удалённости; в глаголе выражаются категории времени, наклонения, залога, способа действия; словообразование суффиксальное.

Язык внутриэтнич. общения; изучается в нач. школе, на нём ведутся радиопередачи. Письменность на основе лат. алфавита с нач. 20 в. На базе Я. я. и близкородств. булу развился т. н. пиджин А-70, имеющий ограниченное использование.

Лит.: Nekes P. H., Lehrbuch der Jaunde-Sprache, B., 1911; Angenot J.-P., Aspects de la phonétique et de la morphologie de l'ewondo, Brux., 1971; Redden J. E., A descriptive grammar of Ewondo, Carbondale, 1979.

Heepe M., Nekes H., Jaunde-Wörterbuch, Hamb., 1926.

В. А. Виноградов.

ЯУНДСКИЕ КОНВЕ́НЦИИ ОБ АССОЦИА́ЦИИ, многосторонние межгос. соглашения о преференциальном торг.-экономич. режиме ряда афр. стран с Европейским экономич. сообществом (ЕЭС). 1-я Я. к. действовала в 1953—68, 2-я — в 1968—73. При учреждении ЕЭС Франция обусловила своё участие в нём предоставлением льготного тамож. режима на рынках ЕЭС своим колониям в Тропич. Африке, ставшим т. н. ассоцииров. членами ЕЭС.

К нач. 60-х гг. мн. афр. страны получили политич. независимость, что потребовало пересмотра юридич. положения об ассоциации. Пр-ва всех ранее ассоциированных с ЕЭС афр. стран (кроме Гвинеи) согласились сохранить прежнюю форму отношений. Преференциальный торг.-экономич. режим был пересмотрен в сторону увеличения льгот ассоцииров. членам и официально оформлен 1-й Я. к., заключённой в июле 1963 на 5 лет (вступила в силу с 1 июня 1964). Её участниками были 6 стран — членов ЕЭС (Франция, ФРГ, Италия, Нидерланды, Бельгия, Люксембург) и 18 гос-в Тропич. Африки (Кот-Дивуар, Бурунди, Буркина-Фасо, Габон, Бенин, Камерун, Конго, Заир, Мавритания, Мали, Мадагаскар, Нигер, Руанда, Сенегал, Сомали, Того, Центральноафр. Респ., Чад). В июне 1969 была заключена 2-я Я. к., к-рую подписали все страны — участницы первого соглашения (вступила в силу с 1 янв. 1971).

Я. к. предусматривали: предоставление взаимных торг.-экономич. льгот (преференций); установление в афр. ассоцииров. странах равных торг.-политич. условий для всех стран — членов ЕЭС; предоставление экономич., финанс. и технич. помощи ЕЭС ассоцииров. странам. В соответствии с Римским договором 1957 о создании ЕЭС и с Яундскими соглашениями страны — члены ЕЭС ввели свободный беспошлинный доступ на свои рынки большинства продуктов тропич. с. х-ва и пром. товаров из ассоцииров. стран, одновременно были установлены единые ставки тамож. тарифа ЕЭС для аналогичных товаров, ввозимых из третьих стран. В то же время ассоцииров. афр. гос-ва вынуждены были ввести льготный торг.-политич. режим для индустриально развитых стран ЕЭС. Т.о.Я.к. являлись неравноправными договорами, открывавшими ЕЭС свободный доступ на рынки ассоциированных стран. Доля ЕЭС во внеш. торговле ассоцииров. стран в 1964—75 составила ок. 65—70%, доля афр. стран во внеш. торговле ЕЭС колебалась от 2—3% в нач. 60-х гг. до 5—6% в нач. 70-х гг. Финанс. и экономич. помощь ассоцииров. странам со стороны ЕЭС осуществлялась через спец. Фонд развития заморских стран и территорий (затем Европейский фонд развития, ЕФР), в основном в форме субсидий. Средства направлялись в первую очередь на развитие с. х-ва и инфраструктуры.

В период действия Я. к. ЕЭС заключило двусторонние соглашения с некрыми афр. странами (напр., соглашение 1968 о частичной ассоциации с ЕЭС Кении, Уганды и Танзании, соглашение 1969 о частичной ассоциации ЕЭС с Тунисом и Марокко).

В ходе борьбы за новый междунар. экономич. порядок развивающиеся страны Африки, Карибского м. и Тихого ок. в рамках ОАЕ смогли выработать в 1973 общую платформу для переговоров о заключении новой конвенции об ассоциации с ЕЭС. Укрепление экономики этих стран позволило им добиться определённых уступок от стран — членов ЕЭС, в частности более льготного преференциального торг.-экономич. режима, расширения объёма льготного кредитования и субсидирования экономич. развития, гос. или гарантированной гос-вом помощи, внешнеторг. кредитов, улучшения условий валютных расчётов и платежей, финансирования совместных проектов. Эти изменения нашли своё отражение в Ломейских конвенциях, заменивших Я. к. *В. В. Павлов.*

ЯУРИ, Яврури (Yauri), гос-во Центр. Судана, сложившееся на о-вах р. Нигер ниже впадения в неё р. Кебби. Древнейшая история Я., восходящая, по-видимому, к периоду 13—15 вв., мало известна. По одной из версий местных преданий, Я. было осн. охотниками из Кацины, за к-рыми последовали выходцы из Кебби и Нупе. Смешавшись, они образовали этнич. ядро Я. — небольшие этнич. группы гунгава и лопава. По др. версии, гунгава и лопава являются потомками сонгаев, осевшими здесь во время одного из походов в Борну. В хаусанской традиции Я. относится к числу хаусанских гос-в (т. н. неистинных хауса). После начала восстания Османа дан Фодио (см. *Османа дан Фодио восстание*) 30-й правитель Я. Албишири вышел из подчинения Кебби, являвшегося сюзереном Я., и признал власть халифа Сокото. Я. стало вассальным владением эмира Гванду. Англ. путешественник Мунго Парк, посетивший Я. в нач. 19 в., писал о нём как о населённом и важном эмирате. В дальнейшем Я. значительно ослабело в результате династич. распрей. После захвата Я. в кон. 19 в. англичане объединили в один эмират Я. и Бусса, этот эмират сохранил назв. Я. и вошёл в протекторат Сев. Нигерия. Однако в 1917 Я. был восстановлен в прежних границах.

Лит.: Hogben S. J., Kirk-Greene A. H. M., The Emirates of Northern Nigeria, L., 1966.

И. В. Следзевский.

ЯХМО́С (др.-егип. — «Рождённый луной»), егип. фараоны: **Я. I**, правил в 1559—1534 до н. э., основатель XVIII династии. Взял столицу гиксосов Аварис, вытеснил их из Египта и закрепил господство египтян в юж. Палестине. Совершил 3 похода в сев. Нубию, восстановив власть Египта над этой терр. Укрепил связи Египта с эгейским миром. Вёл кр. храмовое стр-во в Мемфисе и Фивах; **Я. II**, правил в 569—525 до н. э., из XXVI династии. По одним сведениям, происходил из простонародья; по другим, — по матери был в родстве с царским домом, занимал видные воен., судейские и придворные должности. Пришёл к власти в результате восстания в армии и стране против фараона Априя. Я. II развил филэллинскую политику саисских фараонов, при нём Навкратис стал самым крупным поселением греков в Египте. Он поддерживал союз со Спартой, Афинами, Самосом, Родосом и др. греч. гос-вами, заключил оборонит. союз с Киреной и Лидией, стремясь оградить Египет от агрессии Персии. Совершил походы против арабов и в Нубию, завоевал и обложил данью Кипр. При нём был пересмотрен зем. кадастр для уменьшения налогового гнёта, сокращены доходы храмов, введён контроль за доходами граждан. Вёл обширное храмовое и светское стр-во, особенно в Саисе и Мемфисе. В егип. и греч. традициях (греч. имя Амасис) фигурирует как герой нар. сказок.

Лит.: Авдиев В. И., Военная история древнего Египта, т. 1—2, М., 1948—59; Erichsen W., Erwähnung eines Zuges nach Nubien unter Amasis in einem demotischen Text, «Klio», 1941, Bd 34; Cook R. M., Amasis and the Greeks in Egypt, «Journal of Hellenic Studies», 1937, v. 57.

С. С. Соловьёва.

ЯЧМЕ́НЬ (Hordeum), род одно- и многолетних травянистых растений сем. злаков. Ок. 30 видов на всех континентах. В Африке в культуре Я. культурный (H. vulgare). Растение хорошо кустящееся. Стебель — полая соломина, выс. от 30 до 90 см, листья с большими широкими серповидными ушками, колосья остистые, многорядные или двухрядные (плодущий лишь ср. колосок, 2 боковых — бесплодные), зерновки чаще плёнчатые, ромбич. формы.

Я. — важная прод. и кормовая культура стран Сев. и Вост. Африки. Из зерна изготовляют крупы, муку, пиво, концентраты; солома — хороший корм. Площадь под Я. в Африке (1981) 3,6 млн. га, ср. урожайность 8,9 ц с 1 га (в Ливии 28,3 ц, Египте 26,8 ц, Зимбабве 25 ц). Наиб. площади (тыс. га): в Эфиопии 930, Марокко 920, Алжире 900, Тунисе 460, Ливии 280.

Я. отличается устойчивостью к высоким и пониженным темп-рам, недостатку влаги. Хорошо растёт в долинах и горных р-нах (2100 м над ур. м.). Возделывают яровые, полуозимые и озимые сорта Я. Чередуют с паром, а также с пшеницей, кукурузой, бобовыми. В Сев. Африке посев осенью (октябрь—ноябрь), в тропич. р-нах — в нач. сезона дождей. Убирают пивоваренный Я. в полную спелость; прод. и кормовой — в восковую спелость. Сорта: Проктор, Ресирч, Палас, Зефир, Мидас, Имбар и др.

Г. В. Устименко.

ЯЩЕРЫ, панголины (Pholidota), отряд млекопитающих. Дл. тела от 30 до 88 см, хвоста от 35 до 80 см, масса от 4,5 до 27 кг. Тело покрыто черепицеобразно расположенными роговыми чешуями (защита от врагов). Зубы у Я. отсутствуют. 1 род с 7 видами. Распространены в Африке и Юж. Азии. 4 вида эндемики Африки. Обитают в лесах Центр. и Зап. Африки, а также (степной Я.) в саваннах, степях и редколесьях Юж. и Вост. Африки (к Ю. до Судана). Питаются преим. муравьями и термитами, к-рых ловят с помощью длинного червеобразного языка (вытягивающегося до 25 см), покрытого клейкой слюной. Каждый вид употребляет в пищу только определённые виды насекомых.

Ведут ночной одиночный образ жизни, днём прячутся в норах. При опасности свёртываются в шар. Наземные Я. — гигантский (Manis gigantea) и степной (M. temminckii), могут бегать на задних конечностях. Древесные Я. (напр., длиннохвостый ящер — M. longicandata) передвигаются по деревьям с помощью хватательного хвоста.

Ю. А. Мекаев.

УЧАСТИЕ СТРАН АФРИКИ В МЕЖДУНАРОДНЫХ ОРГАНИЗАЦИЯХ

	Организация объединённых наций	Организация африканского единства	Движение неприсоединения	Лига арабских государств	Совет согласия	Экономическая комиссия ООН для Африки	Экономическое сообщество Западной Африки	Экономическое сообщество западноафриканских стран	Общая афро-малагасийская организация	Конференция стран Восточной и Центральной Африки	Африканский банк развития	Африканский фонд развития	Арабский банк экономического развития Африки	Арабский фонд экономического и социального развития	Арабский валютный фонд	Исламский банк развития	Организация стран — экспортёров нефти	Организация африканского профсоюзного движения	Конференция по координации развития Юга Африки	Организация Исламская конференция
Алжир	+	+	+			+					+	+						+		
Ангола	+	+	+	+		+					+	+	+					+		
Бенин	+	+	+			+					+	+		+		+		+		+
Ботсвана	+	+	+		+	+	+	+	+		+	+						+	+	
Буркина-Фасо	+	+	+			+					+	+						+		
Бурунди	+	+	+		+	+	+	+	+		+	+						+	+	
Габон	+	+	+			+				+	+	+						+		+
Гамбия	+	+	+			+			+	+	+	+						+		
Гана	+	+	+			+		+			+	+					+	+		+
Гвинея	+	+	+			+		+			+	+						+		+
Гвинея-Бисау	+	+	+			+		+			+	+						+		
Джибути	+	+	+			+		+			+	+				+		+		+
Египет	+	+	+	+		+				+	+	+						+		+
Заир	+	+	+	+		+					+	+	+	+		+		+		+
Замбия	+	+	+			+				+	+	+				+		+		
Западная Сахара										+	+	+						+		
Зимбабве	+	+	+			+													+	
Кабо-Верде	+	+	+			+					+	+						+	+	
Камерун	+	+	+			+		+			+	+						+		
Кения	+	+	+			+					+	+				+		+		+
Коморские Острова	+	+	+			+				+	+	+						+		
Конго	+	+	+			+					+	+						+		+
Кот-Дивуар	+	+	+			+				+	+	+						+		
Лесото	+	+	+		+	+	+	+	+		+	+						+		
Либерия	+	+	+			+					+	+						+	+	
Ливия	+	+	+	+				+			+	+						+		
Маврикий	+	+	+			+			+		+	+	+	+	+	+	+	+		+
Мавритания	+	+	+	+		+	+	+			+	+						+		
Мадагаскар	+	+	+			+					+	+	+	+	+	+		+		+
Малави	+	+	+								+	+						+		
Мали	+	+	+			+	+	+		+	+	+						+	+	
Марокко	+		+	+		+										+		+		+
Мозамбик	+	+	+			+					+	+	+	+	+	+		+		
Нигер	+	+	+		+	+	+	+	+		+	+						+	+	
Нигерия	+	+	+			+		+			+	+				+	+	+		+
Руанда	+	+	+			+			+	+	+	+						+		
Сан-Томе и Принсипи	+	+	+			+					+	+						+		
Свазиленд	+	+	+			+					+	+						+	+	
Сейшельские Острова	+	+	+			+			+		+	+						+		
Сенегал	+	+	+			+	+	+	+		+	+				+		+		+
Сомали	+	+	+	+		+				+	+	+		+	+	+		+		+
Судан	+	+	+	+		+				+	+	+	+	+	+	+		+		+
Сьерра-Леоне	+	+	+			+		+			+	+						+		+
Танзания	+	+	+			+				+	+	+						+	+	
Того	+	+	+		+	+	+	+	+		+	+						+		
Тунис	+	+	+	+		+					+	+	+	+	+	+		+		+
Уганда	+	+	+			+				+	+	+						+		+
Центральноафриканская Республика	+	+	+			+			+	+	+	+						+		
Чад	+	+	+			+				+	+	+						+		+
Экваториальная Гвинея	+	+	+			+				+	+	+			+			+		
Эфиопия	+	+	+			+				+	+	+						+		
Южно-Африканская Республика	+					+														

ПРЕЗИДЕНТЫ СТРАН АФРИКИ*

АЛЖИР

После провозглашения (5 июля 1962) независимости: июль 1962 — июнь 1965 — Ахмед Бен Белла; июнь 1965 — декабрь 1978 — Хуари Бумедьен; декабрь 1978 — февраль 1979 — обязанности главы государства исполнял председатель Национального собрания Рабах Битат; с февраля 1979 — Шадли Бенджедид.

АНГОЛА

После провозглашения (11 ноября 1975) независимости: ноябрь 1975 — сентябрь 1979 — Антониу Агостиньо Нето; с сентября 1979 — Жозе Эдуарду душ Сантуш.

БЕНИН

После провозглашения (1 августа 1960) независимости: август 1960 — октябрь 1963 — Юбер Мага; октябрь 1963 — январь 1964 — Кристоф Согло; январь 1964 — октябрь 1965 — Суру Миган Апити; октябрь 1965 — декабрь 1967 — Кристоф Согло; декабрь 1967 — июль 1968 — Морис Куандете; июль 1968 — декабрь 1969 — Эмиль Зинсу; декабрь 1969 — май 1970 — Поль Эмиль де Суза; май 1970 — май 1972 — Юбер Мага; май—октябрь 1972— Жюстен Ахомадегбе; с октября 1972 — Матьё Кереку.

* В необходимых случаях указаны также главы исполнительной власти.

БОТСВАНА

После провозглашения (30 сентября 1966) независимости: сентябрь 1966 — июль 1980 — Сересте Кхама; с июля 1980 — Куэт Масире.

БУРКИНА-ФАСО

После провозглашения (5 августа 1960) независимости: август 1960 — январь 1966 — Морис Ямеого; январь 1966 — ноябрь 1980 — Сангуле Ламизана; ноябрь 1980 — ноябрь 1982 — Сей Зербо; ноябрь 1982 — август 1983 — Жан Батист Уэдраого; с августа 1983 — Томас Санкара.

БУРУНДИ

После провозглашения (1 июля 1962) независимости: июль 1962 — июль 1966 — король Мвамбутса IV; июль — ноябрь 1966 — король Нтаре V; ноябрь 1966 — ноябрь 1976 — президент Мишель Мичомберо; с ноября 1976 — Жан Батист Багаза.

ГАБОН

После провозглашения (17 августа 1960) независимости: август 1960 — февраль 1964 — Леон Мба; 18—20 февраля 1964 — Жан Илер Обам; февраль 1964 — ноябрь 1967 — Леон Мба; с декабря 1967 — Эль-Хадж Омар (Альбер Бернар) Бонго.

ГАМБИЯ

После провозглашения (18 февраля 1965) независимости: генерал-губернаторы: 1965—1966 — Джон Уорбёртон Пол, 1966—1970 —

Ф. М. Сингатех; с 1970 — президент Дауда Кайраба Джавара (в 1965—1970 — премьер-министр).

ГАНА

После провозглашения (6 марта 1957) независимости: 1957—1960 — генерал-губернатор В. Ф. Хэар; июль 1960 — февраль 1966 — президент Кваме Нкрума (в 1957—1960 — премьер-министр); февраль 1966 — апрель 1969 — Джозеф Артур Анкра; апрель—декабрь 1969 — Акваси Аманква Африфа; декабрь 1969 — январь 1972 — Эдуард Акуфо-Аддо; январь 1972 — июль 1978 — Игнатиус Кути Ачампонг; июль 1978 — июнь 1979 — Фредерик Акуффо; июнь — сентябрь 1979 — Джерри Джон Ролингс; сентябрь 1979 — декабрь 1981 — Хилла Лиманн; с декабря 1981 — Джерри Джон Ролингс.

ГВИНЕЯ

После провозглашения (2 октября 1958) независимости: октябрь 1958 — март 1984 — Ахмед Секу Туре; март—апрель 1984 — Луи Лансана Беавоги; с апреля 1984 — Лансана Конте.

ГВИНЕЯ-БИСАУ

После провозглашения (24 сентября 1973) независимости: сентябрь 1973 — ноябрь 1980 — Луис Кабрал; с ноября 1980 — Жуан Бернарду Виейра.

ДЖИБУТИ

После провозглашения (27 июня 1977) независимости: с июня 1977 — Хасан Гулед Аптидон.

ЕГИПЕТ

После провозглашения (18 июня 1953) республики: июнь 1953 — апрель 1954 — Мухаммед Нагиб; апрель 1954 — сентябрь 1970 — Гамаль Абдель Насер; октябрь 1970 — октябрь 1981 — Анвар Садат; с октября 1981 — Мухаммед Хосни Мубарак.

ЗАИР

После провозглашения (30 июня 1960) независимости: июнь 1960 — ноябрь 1965 — Жозеф Касавубу; с ноября 1965 — Мобуту.

ЗАМБИЯ

После провозглашения (24 октября 1964) независимости: с октября 1964 — Кеннет Дейвид Каунда.

ЗИМБАБВЕ

После провозглашения (18 апреля 1980) независимости: с апреля 1980 — Канаан Содиндо Банана; премьер-министр — Роберт Габриель Мугабе (с апреля 1980).

КАБО-ВЕРДЕ

После провозглашения (5 июля 1975) независимости: с июля 1975 — Аристидес Перейра.

КАМЕРУН

После провозглашения (1 января 1960) независимости Восточного Камеруна: январь 1960 — ноябрь 1982 — Ахмаду Ахиджо; с ноября 1982 — Поль Бийя.

КЕНИЯ

После провозглашения (12 декабря 1963) независимости: декабрь 1963 — август 1978 — Джомо Кениата; с августа 1978 — Даниель Торотич Арап Мои.

КОМОРСКИЕ ОСТРОВА

После провозглашения (6 июля 1975) независимости: июль—август 1975 — Ахмед Абдаллах Абдереман; август—декабрь 1975 — Саид Мухаммед Джаффар; январь 1976 — май 1978 — Али Суалих; 12—23 мая 1978 — Саид Аттумани; май—октябрь 1978 — сопрезиденты Ахмед Абдаллах Абдереман и Мухаммед Ахмед; с октября 1978 — Ахмед Абдаллах Абдереман.

КОНГО

После провозглашения (15 августа 1960) независимости: август 1960 — август 1963 — Фюльбер Юлу; август 1963 — сентябрь 1968 — Альфонс Массамба-Деба; сентябрь 1968 — март 1977 — Мариан Нгуаби; март 1977 — март 1979 — Жоахим Йомби-Опанго; с марта 1979 — Дени Сассу-Нгессо.

КОТ-ДИВУАР

После провозглашения (7 августа 1960) независимости: с августа 1960 — Феликс Уфуэ-Буаньи.

ЛЕСОТО

После провозглашения (4 октября 1966) независимости: с октября 1966 — король Мошеш II.

ЛИБЕРИЯ

После провозглашения (26 июля 1847) независимости: 1847—1856 — Джозеф Дженкинс Робертс; 1856—1864 — Стивен А. Бенсон; 1864—1868 — Даниел Б. Уорнер; 1868—1870 — Джеймс С. Пейн; 1870—1872 — Эдуард Д. Рой; 1872—1876 — Джозеф Дженкинс Робертс; 1876—1878 — Джеймс С. Пейн; 1878—1883 — А. У. Гардинер; 1883—1884 — Альфред Ф. Рассел; 1884—1892 — Хилари Р. Джонсон; 1892—1896 — Д. Д. Чизмен; 1896—1900 — Уильям Д. Колмен; 1900—1904 — Гарретсон В. Гибсон; 1904—1912 — Артур Барклей; 1912—1920 — Даниел Э. Говард; 1920—1930 — Чарлз Д. Б. Кинг; 1930—1944 — Эдвин Д. Барклей; 1944—1971 — Уильям Ваканарат Шадрак Табмен; август 1971 — апрель 1980 — Уильям Р. Толберт; с апреля 1980 — Сэмюэл Каньон Доу.

ЛИВИЯ

После провозглашения (24 декабря 1951) независимости: декабрь 1951 — сентябрь 1969 — король Идрис I; с сентября 1969 — Муамар Каддафи.

МАВРИКИЙ

После провозглашения (12 марта 1968) независимости: генерал-губернаторы: 1968 — Д. С. Рени, 1968—1972 — А. Л. Уильямс, 1972—1978 — Р. Осман, с 1978 — Д. Барренчоби; с марта 1968 — премьер-министр Сивусагур Рамгулам, с янв. 1986 — Анируд Джагнот.

МАВРИТАНИЯ

После провозглашения (28 ноября 1960) независимости: ноябрь 1960 — апрель 1978 — Моктар ульд Дадда; апрель 1978 — июль 1979 — Мустафа ульд Мухаммед Салек; июль 1979 — январь 1980 — Мухаммед ульд Ахмед Лули; январь 1980 — декабрь 1984 Мухаммед Хуна ульд Хейдалла; с дек. 1984 Мауия ульд Сиди Ахмед Тайя.

МАДАГАСКАР

После провозглашения (26 июня 1960) независимости: июнь 1960 — октябрь 1972 — Филибер Циранана; октябрь 1972 — февраль 1975 — Габриель Рамананцуа; 5—11 февраля 1975 — Ришар Рацимандрава; февраль—июнь 1975 — Жилль Андриамахазу; с июня 1975 — Дидье Рацирака.

МАЛАВИ

После провозглашения (6 июля 1964) независимости: с июля 1964 — Хейстингс Камузу Банда.

МАЛИ

После провозглашения (22 сентября 1960) независимости: сентябрь 1960 — ноябрь 1968 — Модибо Кейта; с ноября 1968 — Муса Траоре.

МАРОККО

После провозглашения (2 марта 1956) независимости: март 1956 — февраль 1961 — король Мухаммед V; с февраля 1961 — король Хасан II.

МОЗАМБИК

После провозглашения (25 июня 1975) независимости: с июня 1975 — Самора Мойзес Машел; с нояб. 1986 — Жоаким Альберту Чиссано.

НИГЕР

После провозглашения (3 августа 1960) независимости: август 1960 — апрель 1974 — Амани Диори; с апреля 1974 — Сейни Кунчо.

НИГЕРИЯ

После провозглашения (1 октября 1960) независимости: октябрь 1960 — январь 1966 — Ннамди Азикиве (до октября 1963 — генерал-губернатор, затем президент); январь 1966 — и. о. президента Нвафор Оризи; январь—июль 1966 — Джонсон Томас Умуанкво Агийи-Иронси; июль 1966 — июль 1975 — Якубу Говон; июль 1975 — февраль 1976 — Муртала Мухаммед; февраль 1976 — октябрь 1979 — Олусегун Обасанджо; октябрь 1979 —декабрь 1983 — Аладжи Шеху Шагари; декабрь 1983 — август 1985 — Мухаммаду Бухари; с августа 1985 — Ибрахим Бадамаси Бабангида.

РУАНДА

После провозглашения (1 июля 1962) независимости: июль 1962 — июль 1973 — Грегуар Кайибанда; с июля 1973 — Жювеналь Хабьяримана.

САН-ТОМЕ И ПРИНСИПИ

После провозглашения (12 июля 1975) независимости: с июля 1975 — Мануэл Пинту да Кошта.

СВАЗИЛЕНД

После провозглашения (6 сентября 1968) независимости: сентябрь 1968 — август 1982 — король Собхуза II; с августа 1982 — несовершеннолетний король Макхосетиве, при котором с августа 1982 по август 1983 — королева-регент Бсливе, авг. 1983 — апр. 1986 — королева-регент Нтомби; с апр. 1986 — король Мсвати III.

СЕЙШЕЛЬСКИЕ ОСТРОВА

После провозглашения (28 июня 1976) независимости: июнь 1976 — июнь 1977 — Джеймс Мэнчем; с июня 1977 — Франс Альбер Рене.

СЕНЕГАЛ

После провозглашения (20 августа 1960) независимости: август 1960 — декабрь 1981 — Леопольд Седар Сенгор; с января 1982 — Абду Диуф.

СОМАЛИ

После провозглашения (1 июля 1960) независимости: июль 1960 — июнь 1967 — Аден Абдулла Осман; июнь 1967 — октябрь 1969 — Абдирашид Али Шермарк; с октября 1969 — Мохаммед Сиад Барре.

СУДАН

После провозглашения (1 января 1956) независимости: январь—февраль 1956 — премьер-министр Исмаил аль-Азхари; февраль 1956 — ноябрь 1958 — премьер-министр Абдаллах Халиль; ноябрь 1958 — Халифа; декабрь 1965 — май 1969 Исмаил аль-Азхари; май 1969 — апрель 1985 — Джафар Мухаммед ан-Нимейри; с апреля 1985 — Сивар ад-Дагаб.

СЬЕРРА-ЛЕОНЕ

После провозглашения (27 апреля 1961) независимости: генерал-губернаторы: апрель 1961 — июль 1962 — М. Х. Дормен, июль 1962 — март 1968 — Г. Д. Л. Бостон, март 1968 — апрель 1971 — Б. Тежан-Си, апрель 1971 — 1986 — президент Сиака Пробин Стивенс (в 1968—1971 премьер-министр), с 1986 — Джозеф Момо.

ТАНЗАНИЯ

После провозглашения (9 декабря 1961) независимости Танганьики: с декабря 1961 — Джулиус Камбарадже Ньерере. После провозглашения (10 декабря 1963) независимости Занзибара: декабрь 1963 — январь 1964 — султан Саид Жамшид ибн Абдуллах; январь—апрель 1964 — президент шейх Абейд Каруме. После создания (26 апреля 1964) Объединённой республики: апрель 1964 — октябрь 1985 — Джулиус Камбарадже Ньерере; с октября 1985 — Али Хассан Маиньи.

ТОГО

После провозглашения (27 апреля 1960) независимости: апрель 1961 — январь 1963 — Сильванус Эпифанио Олимпио; январь 1963 — январь 1967 — Николас Грюницкий; январь — апрель 1967 — Клебер Даджо; с января 1967 — Гнассингбе Эйадема.

ТУНИС

После провозглашения (20 марта 1956) независимости: март 1956 — июль 1957 — бей Мухаммед аль-Амин I; с июля 1957 — президент Хабиб бен Али Бургиба (с 1975 — пожизненный).

УГАНДА

После провозглашения (9 октября 1962) независимости: октябрь 1962 — октябрь 1963 — генерал-губернатор У. Ф. Коутс; октябрь 1963 — апрель 1966 — президент Мутеса II, кабака (король) Буганды; апрель 1966 — январь 1971 — Милтон Апполо Оботе; февраль 1971 — апрель 1979 — Иди Амин Дада; апрель—июнь 1979 — Юсуфу Кironде Луле; апрель 1979 — май 1980 — Годфри Луконгва Бинайса; май—декабрь 1980 — президентская комиссия; декабрь 1980 — июль 1985 — Милтон Апполо Оботе; июль 1985 — янв. 1986 — Тито Окелло; с янв. 1986 — Йовери Мусевени.

ЦЕНТРАЛЬНОАФРИКАНСКАЯ РЕСПУБЛИКА

После провозглашения (13 августа 1960) независимости: август 1960 — декабрь 1966 — Давид Дако; декабрь 1966 — сентябрь 1979 — Жан Бедель Бокасса (с 1976 — император Бокасса I); сентябрь 1979 — сентябрь 1981 — Давид Дако; с сентября 1981 — Андре Колингба.

ЧАД

После провозглашения (11 августа 1960) независимости: август 1960 — апрель 1975 — Франсуа (Нгарта) Томбалбай; апрель 1975 — март 1979 — Феликс Маллум; март 1979 — ноябрь 1986 — Гукуни Уэддей — глава Временного государственного совета и (с ноября 1979) переходного правительства национального единства; с июня 1982 — в Нджамене действует также правительство Хиссена Хабре.

ЭКВАТОРИАЛЬНАЯ ГВИНЕЯ

После провозглашения (12 октября 1968) независимости: октябрь 1968 — август 1979 — Масиас Нгема Бийого Ньеге Ндонг; с августа 1979 — Теодоро Обианг Нгема Мбасого.

ЭФИОПИЯ

Императоры: рубеж 12—13 вв. — Лалибэла; середина 13 в. — Нэакуто-Леаб; 1268 (или 1270) — 1285 — Йекуно-Амлак; 1285—1294 — Ягбыа-Цыйон; 1295 — Цынфэ-Арыд; 1296 — Хызбэ-Ассэггыд; Кыдмэ-Ассэггыд; 1298 — Жан-Ассэггыд; 1299 — Бахыр-Ассэггыд; 1299—1314 — Уыддым-Арыд; 1314—1344 — Амдэ-Цыйон I; 1344—1372 — Сейфэ-Арыд; 1372—1411 — Давид I; 1411—1429 — Йисхак; 1429—1430 — Ындрыяс; 1430—1433 — Тэкле-Марьям; 1433 — Сыруы-Йэсус; 1433—1434 — Амдэ-Йэсус; 1434—1468 — Зарагенты Романэ-Уорк, Тэсфа-Гийоргис Амдэ-Микаэль); 1494 — Амдэ-Цыйон II; 1494—1508 — Наод; 1508—1540 — Лебна-Дынгыль (в начале царствования регенты Ылени, Наод-Могэса, Годжама Уосэн-Сэгэд); 1540—1559 — Гэлаудеуос; 1559—1563 — Минас; 1564—1597 — Сэрцэ-Дынгыль; 1597—1603 — Якоб (регенты Марьям-Сына, Зэсылласе, Антасыйос); 1603—1604 — Зэдынгыль; 1605—1607 — Якоб; 1607—1632 — Сусныйос; 1632—1667 — Фасилэдэс; 1667—1682 — Йоханныс I; 1682—1706 — Иясу I Великий; 1706—1708 — Тэкле-Хайманот I; 1708—1711 — Теуофлос; 1711—1716 — Йостос; 1716—1721 — Давид III; 1721—1730 — Бэкаффа; 1730—1755 — Иясу II; 1755—1769 — Йоас I; 1769 — Йоханныс II; 1769—1777 — Тэкле-Хайманот II; 1777—1779 — Сэломон; 1779—1784 — Тэкле-Гийоргис I; 1784—1788 — Иясу III; 1788—1801 — одновременное пребывание на престоле трёх императоров: Бэыдэ-Марьяма, Хызкыяса, Тэкле-Гийоргиса; 1801—1818 — Ыгуале-Цыйон; 1818—1821 — Йойас II; 1821—1826 — Гигар; 30-е — нач. 50-х гг. — Гэбрэ-Крыстос, Сахле-Дынгыль, Йоханныс III; 1855—1868 — Теодрос II; 1868—1871 — Тэкле-Гийоргис II; 1872—1889 — Йоханныс IV; 1889 — усл. 1913 — Менелик II; рубеж 1913/1914—1917 — Лидж Иясу; 1917—1930 — императрица Заудиту; 1930 — сентябрь 1974 — Хайле Селласие I; председатели Временного военного административного совета: сентябрь—ноябрь 1974 — Аман Андом, ноябрь 1974 — февраль 1977 — Тэфэри Банти, с февраля 1977 — Менгисту Хайле Мариам.

ЮЖНО-АФРИКАНСКАЯ РЕСПУБЛИКА

После провозглашения (31 мая 1961) республики: май 1961 — сентябрь 1966 — Хендрик Ф. Фервурд; сентябрь 1966 — сентябрь 1978 — Балтазар Форстер; с сентября 1978 — Питер Виллем Бота.

АННОТИРОВАННЫЙ УКАЗАТЕЛЬ АФРИКАНИСТОВ-АВТОРОВ И СОТРУДНИКОВ ИНСТИТУТА АФРИКИ АН СССР, УЧАСТВОВАВШИХ В ПОДГОТОВКЕ ЭНЦИКЛОПЕДИЧЕСКОГО СПРАВОЧНИКА "АФРИКА"

АБРАМОВ Викт. Вас. (р. 1932), сов. историк. Канд. историч. наук. Окончил МГИМО. Осн. направление науч. исследований — политич. и социально-экономич. проблемы стран Африки.

Соч.: Там, где текут два Нила. Республика Судан, М., 1964; Историл Африки в XIX и XX столетиях, М., 1972; Гана: поиски путей развития, М., 1981 (совм. с А. М. Светлановым); История Ганы в новое и новейшее время, М., 1985 (совм. с др.).

АБРАМОВА Свет. Юр. (р. 1929), сов. историк. Канд. историч. наук. Окончила МГУ. Науч. сотрудник ИА АН СССР. Осн. направление науч. исследований — история работорговли и колониализма в Африке.

Соч.: История работорговли на Верхне-Гвинейском побережье. (Вторая половина XV — начало XIX в.), М. 1966; Африка: четыре столетия работорговли М. 1978; История Ганы в новое и новейшее время, М. 1985 (Совм. с др.).

АВАКОВ Рачик Мамиконович (р. 1925), сов. экономист. Др экономич наук. Окончил МГИМО. Науч. сотрудник ИМЭМО АН СССР. Осн. направление науч. исследований — научно-технич. революция и развивающиеся страны.

Соч.: Французский монополистический капитал в Северной Африке, М., 1958; Марокко от протектората к независимости М., 1961; Развивающиеся страны: научно-техническая революция и проблема независимости, М., 1976.

АВДЮНИНА Лид. Ал. (р. 1928), сов. экономист. Окончила МОПИ. Науч. сотрудник ИА АН СССР. Науч. исследования по экономике и истории Буркина Фасо и Габона.

Соч.: Современная Верхняя Вольта. Справочник, М., 1976.

АГАФОНОВ Вас. Петр. (р. 1925), сов. историк. Д-р историч. наук. Окончил МГУ. Гл. ред. журн. "Вестник высшей школы". Осн. направление науч. исследований — общие закономерности перехода к социализму ранее отсталых стран и специфические формы их проявления.

Соч.: Некоторые вопросы некапиталистического пути развития освободившихся стран, М., 1972; Социалистическая ориентация развития и революционная демократия, К., 1977 (совм. с Е. С. Троицким; Марксистско-ленинское учение о некапиталистическом пути развития, М., 1978.

АГАЯНЦ Анна Ив. (р. 1916), сов. историк-международник. Окончила ВДШ. Осн. направление науч. исследований — внутреннее и внешнеполитич. положение современных афр. гос-в.

АЛАЕВ Энрид Бор. (р. 1925), сов. экономист. Д-р экономич. наук. Окончил Латвийский педагогич. ин-т. Зам. пред. Совета по изучению производительных сил при Госплане СССР. Осн. направление науч. исследований — экономич. и социальная география и региональное планирование.

Соч.: Региональное планирование в развивающихся странах, М., 1973; Региональные исследования за рубежом, М., 1973 (совм. с др.).

АЛЕКСАНДРОВСКАЯ Люд. Ив. (р. 1929), сов. экономист. Канд. экономич. наук. Окончила МГУ. Зав. сектором ИА АН СССР. Осн. направление науч. исследований — экономика, критика зарубежных концепций экономич. развития стран Африки, экономич. мысль в Африке.

Соч.: Гана, М., 1965; Зарубежные концепции экономического развития стран Африки. Критический анализ, М., 1980 (совм. с др.); Национальный доход стран Африки: производство и использование, М., 1983 (совм. с др.); Проблемы промышленного развития стран Африки, М., 1986.

АЛЕСКЕРОВ Муртуз Наджафович (р. 1928), сов. юрист. Д-р юридич. наук, проф. Окончил АГУ. Зав. кафедрой АГУ. Осн. направление науч. исследований — междунар.-правовые формы сотрудничества СССР с развивающимися странами.

Соч.: Равноправное сотрудничество. Сотрудничество СССР с молодыми независимыми государствами, Баку, 1975; СССР и молодые государства Азии и Африки, Баку, 1978 (на азерб. яз.).

АЛЕШИНА Ираида Вас. (р. 1927), сов. экономист. Д-р экономич. наук. Окончила ЛГУ. Ведущий исследователь ИМЭМО АН СССР. Осн. направление науч. исследований — теории развития и общественная мысль освободившихся стран.

Соч.: Проблемы моделирования экономики развивающихся стран, Л., 1970; Развивающиеся страны в современном мире, М., 1983 (совм. с др.).

АНДРЕЕВ Иг. Леон. (р. 1939), сов. философ. Д-р филос. наук, проф. Окончил Свердловский юридич. ин-т. Проф. АОН при ЦК КПСС. Осн. направление науч. исследований — выявление специфики историч. развития афр. народов, социально-классовых сдвигов, идеологич. течений.

Соч.: Общинные структуры и некапиталистический путь развития, Владимир, 1973; Некапиталистический путь развития, М., 1974; Происхождение человека и общества, М., 1982.

АНДРИАНОВ Бор. Вас. (р. 1919), сов. этнограф. Д-р историч. наук. Окончил МГУ. Ст. науч. сотрудник Ин-та этнографии АН СССР. Осн. направление науч. исследований — этнич. картография и демография стран Африки.

Соч.: Народы Африки (Карта), М., 1960 (с прил. Население Африки); Население Африки (Этностатистический обзор), М., 1964; Проблемы формирования народностей и наций в странах Африки, "Вопросы истории", 1967, № 9; Современная этнодемографическая ситуация в Африке, "Расы и народы", [в.] 11, М., 1981.

АННЕНКОВ Вл. Вл. (р. 1936), сов. географ. Канд. географич. наук. Окончил МГПИ им. В. П. Потемкина. Науч. сотрудник ИГ АН СССР. Осн. направление науч. исследований — историко-географич. аспекты формирования многоукладной экономики.

Соч.: Особенности размещения населения в Сенегале, в кн.: Страны и народы Востока, в. 9, М., 1969; Проблемы населения и хозяйства стран Африки, Л., 1973 (совм. с др.); Африка. Возникновение отсталости и пути развития, М., 1974 (совм. с др.).

АСОЯН Бор. Рубенович (р. 1945), сов. историк. Канд. историч. наук. Окончил МГИМО. Осн. направление науч. исследований — нац.-освободит. движение в странах Африки.

Соч.: Дорогами свободы, М., 1982; Зимбабве. М., 1983; "Дикие гуси" убивают на рассвете. Тайная война против Африки, М., 1984.

АШУРОВ Октай Умарович (р. 1931), сов. экономист. Канд. экономич. наук. Окончил МГИМО. Ст. науч. сотрудник ИА АН СССР.

Ф. М. Сингатех; с 1970 — президент Дауда Кайраба Джавара (в 1965—1970 — премьер-министр).

ГАНА

После провозглашения (6 марта 1957) независимости: 1957—1960 — генерал-губернатор В. Ф. Хэар; июль 1960 — февраль 1966 — президент Кваме Нкрума (в 1957—1960 — премьер-министр); февраль 1966 — апрель 1969 — Джозеф Артур Анкра; апрель—декабрь 1969 — Аквази Аманква Африфа; декабрь 1969 — январь 1972 — Эдуард Акуфо-Аддо; январь 1972 — июль 1978 — Игнатиус Кути Ачампонг; июль 1978 — июнь 1979 — Фредерик Акуффо; июнь — сентябрь 1979 — Джерри Джон Ролингс; сентябрь 1979 — декабрь 1981 — Хилла Лиманн; с декабря 1981 — Джерри Джон Ролингс.

ГВИНЕЯ

После провозглашения (2 октября 1958) независимости: октябрь 1958 — март 1984 — Ахмед Секу Туре; март—апрель 1984 — Луи Лансана Беавоги; с апреля 1984 — Лансана Конте.

ГВИНЕЯ-БИСАУ

После провозглашения (24 сентября 1973) независимости: сентябрь 1973 — ноябрь 1980 — Луис Кабрал; с ноября 1980 — Жуан Бернарду Виейра.

ДЖИБУТИ

После провозглашения (27 июня 1977) независимости: с июня 1977 — Хасан Гулед Аптидон.

ЕГИПЕТ

После провозглашения (18 июня 1953) республики: июнь 1953 — апрель 1954 — Мухаммед Нагиб; апрель 1954 — сентябрь 1970 — Гамаль Абдель Насер; октябрь 1970 — октябрь 1981 — Анвар Садат; с октября 1981 — Мухаммед Хосни Мубарак.

ЗАИР

После провозглашения (30 июня 1960) независимости: июнь 1960 — ноябрь 1965 — Жозеф Касавубу; с ноября 1965 — Мобуту.

ЗАМБИЯ

После провозглашения (24 октября 1964) независимости: с октября 1964 — Кеннет Дейвид Каунда.

ЗИМБАБВЕ

После провозглашения (18 апреля 1980) независимости: с апреля 1980 — Канаан Содиндо Банана; премьер-министр — Роберт Габриель Мугабе (с апреля 1980).

КАБО-ВЕРДЕ

После провозглашения (5 июля 1975) независимости: с июля 1975 — Аристидес Перейра.

КАМЕРУН

После провозглашения (1 января 1960) независимости Восточного Камеруна: январь 1960 — ноябрь 1982 — Ахмаду Ахиджо; с ноября 1982 — Поль Бийя.

КЕНИЯ

После провозглашения (12 декабря 1963) независимости: декабрь 1963 — август 1978 — Джомо Кениата; с августа 1978 — Даниель Торотич Арап Мои.

КОМОРСКИЕ ОСТРОВА

После провозглашения (6 июля 1975) независимости: июль—август 1975 — Ахмед Абдаллах Абдереман; август—декабрь 1975 — Саид Мухаммед Джаффар; январь 1976 — май 1978 — Али Суалих; 12—23 мая 1978 — Саид Аттумани; май—октябрь 1978 — сопрезиденты Ахмед Абдаллах Абдереман и Мухаммед Ахмед; с октября 1978 — Ахмед Абдаллах Абдереман.

КОНГО

После провозглашения (15 августа 1960) независимости: август 1960 — август 1963 — Фюльбер Юлу; август 1963 — сентябрь 1968 — Альфонс Массамба-Деба; сентябрь 1968 — март 1977 — Мариан Нгуаби; март 1977 — март 1979 — Жоахим Йомби-Опанго; с марта 1979 — Дени Сассу-Нгессо.

КОТ-ДИВУАР

После провозглашения (7 августа 1960) независимости: с августа 1960 — Феликс Уфуэ-Буаньи.

ЛЕСОТО

После провозглашения (4 октября 1966) независимости: с октября 1966 — король Мошеш II.

ЛИБЕРИЯ

После провозглашения (26 июля 1847) независимости: 1847—1856 — Джозеф Дженкинс Робертс; 1856—1864 — Стивен А. Бенсон; 1864—1868 — Даниел Б. Уорнер; 1868—1870 — Джеймс С. Пейн; 1870—1872 — Эдуард Д. Рой; 1872—1876 — Джозеф Дженкинс Робертс; 1876—1878 — Джеймс С. Пейн; 1878—1883 — А. У. Гардинер; 1883—1884 — Альфред Ф. Рассел; 1884—1892 — Хилари Р. Джонсон; 1892—1896 — Д. Д. Чизмен; 1896—1900 — Уильям Д. Колмен; 1900—1904 — Гарретсон В. Гибсон; 1904—1912 — Артур Барклей; 1912—1920 — Даниел Э. Говард; 1920—1930 — Чарлз Д. Б. Кинг; 1930—1944 — Эдвин Д. Барклей; 1944—1971 — Уильям Ваканарат Шадрак Табмен; август 1971 — апрель 1980 — Уильям Р. Толберт; с апреля 1980 — Сэмюэл Каньон Доу.

ЛИВИЯ

После провозглашения (24 декабря 1951) независимости: декабрь 1951 — сентябрь 1969 — король Идрис I; с сентября 1969 — Муамар Каддафи.

МАВРИКИЙ

После провозглашения (12 марта 1968) независимости: генерал-губернаторы: 1968 — Д. С. Рени, 1968—1972 — А. Л. Уильямс, 1972—1978 — Р. Осман, с 1978 — Д. Барренчоби; с марта 1968 — премьер-министр Сивсагур Рамгулам, с янв. 1986 — Анируд Джагнот.

МАВРИТАНИЯ

После провозглашения (28 ноября 1960) независимости: ноябрь 1960 — апрель 1978 — Моктар ульд Дадда; апрель 1978 — июль 1979 — Мустафа ульд Мухаммед Салек; июль 1979 — январь 1980 — Мухаммед ульд Ахмед Лули; январь 1980 — декабрь 1984 Мухаммед Хуна ульд Хейдалла; с дек. 1984 Мауия ульд Сиди Ахмед Тайя.

МАДАГАСКАР

После провозглашения (26 июня 1960) независимости: июнь 1960 — октябрь 1972 — Филибер Циранана; октябрь 1972 — февраль 1975 — Габриель Рамананцуа; 5—11 февраля 1975 — Ришар Рацимандрава; февраль—июнь 1975 — Жилль Андриамахазу; с июня 1975 — Дидье Рацирака.

МАЛАВИ

После провозглашения (6 июля 1964) независимости: с июля 1964 — Хейстингс Камузу Банда.

МАЛИ

После провозглашения (22 сентября 1960) независимости: сентябрь 1960 — ноябрь 1968 — Модибо Кейта; с ноября 1968 — Муса Траоре.

МАРОККО

После провозглашения (2 марта 1956) независимости: март 1956 — февраль 1961 — король Мухаммед V; с февраля 1961 — король Хасан II.

МОЗАМБИК

После провозглашения (25 июня 1975) независимости: с июня 1975 — Самора Мойзес Машел; с нояб. 1986 — Жоаким Алберту Чиссано.

НИГЕР

После провозглашения (3 августа 1960) независимости: август 1960 — апрель 1974 — Амани Диори; с апреля 1974 — Сейни Кунче.

НИГЕРИЯ

После провозглашения (1 октября 1960) независимости: октябрь 1960 — январь 1966 — Ннамди Азикиве (до октября 1963 — генерал-губернатор, затем президент); январь 1966 — и. о. президента Нвафор Ориза; январь—июль 1966 — Джонсон Томас Умуанкво Агийи-Иронси; июль 1966 — июль 1975 — Якубу Говон; июль 1975 — февраль 1976 — Муртала Мухаммед; февраль 1976 — октябрь 1979 — Олусегун Обасанджо; октябрь 1979 —декабрь 1983 — Аладжи Шеху Шагари; декабрь 1983 — август 1985 — Мухаммаду Бухари; с августа 1985 — Ибрахим Бадамаси Бабангида.

РУАНДА

После провозглашения (1 июля 1962) независимости: июль 1962 — июль 1973 — Грегуар Кайибанда; с июля 1973 — Жювеналь Хабьяримана.

САН-ТОМЕ И ПРИНСИПИ

После провозглашения (12 июля 1975) независимости: с июля 1975 — Мануэл Пинту да Кошта.

СВАЗИЛЕНД

После провозглашения (6 сентября 1968) независимости: сентябрь 1968 — август 1982 — король Собхуза II; с августа 1982 — несовершеннолетний король Макхосетиве, при котором с августа 1982 по август 1983 — королева-регент Бсливе, авг. 1983 — апр. 1986 — королева-регент Нтомби; с апр. 1986 — король Мсвати III.

СЕЙШЕЛЬСКИЕ ОСТРОВА

После провозглашения (28 июня 1976) независимости: июнь 1976 — июнь 1977 — Джеймс Мэнчем; с июня 1977 — Франс Альбер Рене.

СЕНЕГАЛ

После провозглашения (20 августа 1960) независимости: август 1960 — декабрь 1981 — Леопольд Седар Сенгор; с января 1982 — Абду Диуф.

СОМАЛИ

После провозглашения (1 июля 1960) независимости: июль 1960 — июнь 1967 — Аден Абдулла Осман; июнь 1967 — октябрь 1969 — Абдирашид Али Шермарк; с октября 1969 — Мохаммед Сиад Барре.

СУДАН

После провозглашения (1 января 1956) независимости: январь—февраль 1956 — премьер-министр Исмаил аль-Азхари; февраль 1956 — ноябрь 1958 — премьер-министр Абдаллах Халиль; ноябрь 1958 — Халифа; декабрь 1965 — май 1969 Исмаил аль-Азхари; май 1969 — апрель 1985 — Джафар Мухаммед ан-Нимейри; с апреля 1985 — Сивар ад-Дагаб.

СЬЕРРА-ЛЕОНЕ

После провозглашения (27 апреля 1961) независимости: генерал-губернаторы: апрель 1961 — июль 1962 — М. Х. Дормен, июль 1962 — март 1971 — 1986 — президент Сиака Пробин Стивенс (в 1968—1971 премьер-министр), с 1986 — Джозеф Мойо.

ТАНЗАНИЯ

После провозглашения (9 декабря 1961) независимости Танганьики: с декабря 1961 — Джулиус Камбарадже Ньерере. После провозглашения (10 декабря 1963) независимости Занзибара: декабрь 1963 — январь 1964 — султан Саид Жамшид ибн Абдуллах; январь—апрель 1964 — президент шейх Абейд Карумэ. После создания (26 апреля 1964) Объединённой республики: апрель 1964 — октябрь 1985 — Джулиус Камбарадже Ньерере; с октября 1985 — Али Хассан Маиньи.

ТОГО

После провозглашения (27 апреля 1960) независимости: апрель 1961 — январь 1963 — Сильванус Эпифанио Олимпио; январь 1963 — январь 1967 — Николас Грюницкий; январь — апрель 1967 — Клебер Дадже; с января 1967 — Гнассингбе Эйадема.

ТУНИС

После провозглашения (20 марта 1956) независимости: март 1956 — июль 1957 — бей Мухаммед аль-Амин I; с июля 1957 — президент Хабиб бен Али Бургиба (с 1975 — пожизненный).

УГАНДА

После провозглашения (9 октября 1962) независимости: октябрь 1962 — октябрь 1963 — генерал-губернатор У. Ф. Коутс; октябрь 1963 — апрель 1966 — президент Мутеса II, кабака (король) Буганды; апрель 1966 — январь 1971 — Милтон Аполло Оботе; февраль 1971 — апрель 1979 — Иди Амин Дада; апрель—июнь 1979 — Юсуфу Кирондо Луле; апрель 1979 — май 1980 — Годфри Луконгва Бинайса; май—декабрь 1980 — президентская комиссия; декабрь 1980 — июль 1985 — Милтон Аполло Оботе; июль 1985 — янв. 1986 — Тито Окелло; с янв. 1986 — Йовери Мусевени.

ЦЕНТРАЛЬНОАФРИКАНСКАЯ РЕСПУБЛИКА

После провозглашения (13 августа 1960) независимости: август 1960 — декабрь 1966 — Давид Дако; декабрь 1966 — сентябрь 1979 — Жан Бедель Бокасса (с 1976 — император Бокасса I); сентябрь 1979 — сентябрь 1981 — Давид Дако; с сентября 1981 — Андре Колингба.

ЧАД

После провозглашения (11 августа 1960) независимости: август 1960 — апрель 1975 — Франсуа (Нгарта) Томбалбай; апрель 1975 — март 1979 — Феликс Маллум; март 1979 — ноябрь 1986 — Гукуни Уэддей — глава Временного государственного совета и (с ноября 1979) переходного правительства национального единства; с июня 1982 — а Нджамене действует также правительство Хиссена Хабре.

ЭКВАТОРИАЛЬНАЯ ГВИНЕЯ

После провозглашения (12 октября 1968) независимости: октябрь 1968 — август 1979 — Масиас Нгема Бийого Ньеге Ндонг; с августа 1979 — Теодоро Обианг Нгема Мбасого.

ЭФИОПИЯ

Императоры: рубеж 12—13 вв. — Лалибэла; середина 13 в. — Нэакуто-Леаб; 1268 (или 1270) — 1285 — Йекуно-Амлак; 1285—1294 — Ягбыа-Цыйон; 1295 — Цынфэ-Арыд; 1296 — Хызбэ-Ассэггыд; 1297 — Гыд; 1299—1314 — Уыддым-Арыд; 1314—1344 — Амдэ-Цыйон I; 1344—1372 — Сейфэ-Арыд; 1372—1411 — Давид I; 1411—1429 — Йисхак; 1429—1430 — Ындрыяс; 1430—1433 — Тэкле-Марьям; 1433 — Сыруы-Йисэус; 1433—1434 — Амдэ-Йисэус; 1434—1468 — Зара-Якоб; 1468—1478 — Бэыдэ-Марьям; 1478—1484 — Ыскындыр (регенты Романэ-Уорк, Тэсфа-Гийоргис Амдэ-Микаэль); 1494 — Амдэ-Цыйон II; 1494—1508 — Наод; 1508—1540 — Лебна-Дынгыль (вначале царствования регенты Ылени, Наод-Могэса, Годжама Уосэн-Сэгэд); 1540—1559 — Гэлаудеос; 1559—1563 — Минас; 1564—1597 — Сэрцэ-Дынгыль; 1597—1603 — Якоб (регенты Марьям-Сына, Зосылласе, Антасыйос); 1603—1604 — Зэдынгыль; 1605—1607 — Якоб; 1607—1632 — Сусныйос; 1632—1667 — Фасиледэс; 1667—1682 — Йоханныс I; 1682—1706 — Иясу I Великий; 1706—1708 — Тэкле-Хайманот I; 1708—1711 — Теуофлос; 1711—1716 — Йостос; 1716—1721 — Давид III; 1721—1730 — Бэкаффа; 1730—1755 — Иясу II; 1755—1769 — Йоас I; 1769 — Йоханныс II; 1769—1777 — Тэкле-Хайманот II; 1777—1779 — Сэломон; 1779—1784 — Тэкле-Гийоргис I; 1784—1788 — Иясу III; 1788—1801 — одновременное пребывание на престоле трёх императоров: Бэыдэ-Марьяма, Хызкыяса, Тэкле-Гийоргиса; 1801—1818 — Ыгуале-Цыйон; 1818—1821 — Йоас II; 1821—1826 — Гигар; 30-е — нач. 50-х гг. — Гэбрэ-Крыстос, Сахле-Дынгыль, Йоханныс III; 1855—1868 — Теодрос II; 1868—1871 — Тэкле-Гийоргис II; 1872—1889 — Йоханныс IV; 1889 — усл. 1913 — Менелик II; рубеж 1913/1914—1917 — Лидж Иясу; 1917—1930 — императрица Заудиту; 1930 — сентябрь 1974 — Хайле Селласие I; председатели Временного военного административного совета: сентябрь—ноябрь 1974 — Аман Андом, ноябрь 1974 — февраль 1977 — Тэфэри Банти, с февраля 1977 — Менгисту Хайле Мариам.

ЮЖНО-АФРИКАНСКАЯ РЕСПУБЛИКА

После провозглашения (31 мая 1961) республики: май 1961 — сентябрь 1966 — Хендрик Ф. Ферворд; сентябрь 1966 — сентябрь 1978 — Балтазар Форстер; с сентября 1978 — Питер Виллем Бота.

АННОТИРОВАННЫЙ УКАЗАТЕЛЬ АФРИКАНИСТОВ-АВТОРОВ И СОТРУДНИКОВ ИНСТИТУТА АФРИКИ АН СССР, УЧАСТВОВАВШИХ В ПОДГОТОВКЕ ЭНЦИКЛОПЕДИЧЕСКОГО СПРАВОЧНИКА "АФРИКА"

АБРАМОВ Викт. Вас. (р. 1932), сов. историк. Канд. истор. наук. Окончил МГИМО. Осн. направление науч. исследований — политич. и социально-экономич. проблемы стран Африки.

Соч.: Там, где текут два Нила. Республика Судан, М., 1964; История Африки в XIX и XX столетиях, М., 1972; Гана: поиски путей развития, М., 1981 (совм. с А. М. Светлановым); История Ганы в новое и новейшее время, М., 1985 (совм. с др.).

АБРАМОВА Свет. Юр. (р. 1929), сов. историк. Канд. истор. наук. Окончила МГУ. Науч. сотрудник ИА АН СССР. Осн. направление науч. исследований — история работорговли и колониализма в Африке.

Соч.: История работорговли на Верхне-Гвинейском побережье. (Вторая половина XVII — начало XIX в.), М. 1966; Африка: четыре столетия работорговли М. 1978; История Ганы в новое и новейшее время, М. 1985 (Совм. с др.).

АВАКОВ Рачик Мамиконович (р. 1925), сов. экономист. Др экономич наук. Окончил МГИМО. Науч. сотрудник ИМЭМО АН СССР. Осн. направление науч. исследований — научно-технич. революция и развивающиеся страны.

Соч.: Французский монополистический капитал в Северной Африке, М., 1958; Марокко от протектората к независимости М., 1961; Развивающиеся страны: научно-техническая революция и проблема независимости, М., 1976.

АВДЮНИНА Лид. Ал. (р. 1928), сов. экономист. Окончила МОПИ. Науч. сотрудник ИА АН СССР. Науч. исследования по экономике и истории Буркина Фасо и Габона.

Соч.: Современная Верхняя Вольта. Справочник, М., 1976.

АГАФОНОВ Вас. Петр. (р. 1925), сов. историк. Д-р историч. наук. Окончил МГУ. Гл. ред. журн. "Вестник высшей школы". Осн. направление науч. исследований — общие закономерности перехода к социализму ранее отсталых стран и специфические формы их проявления.

Соч.: Некоторые вопросы некапиталистического пути развития освободившихся стран, М., 1972; Социалистическая ориентация развития и революционная демократия, К., 1977 (совм. с Е. С. Троицким; Марксистско-ленинское учение о некапиталистическом пути развития, М., 1978.

АГАЯНЦ Анна Ив. (р. 1916), сов. историк-международник. Окончила ВДШ. Осн. направление науч. исследований — внутреннее и внешнеполитич. положение современных афр. гос-в.

АЛАЕВ Энрид Бор. (р. 1925), сов. экономист. Д-р экономич. наук. Окончил Латвийский педагогич. ин-т. Зам. пред. Совета по изучению производительных сил при Госплане СССР. Осн. направление науч. исследований — экономич. и социальная география и региональное планирование.

Соч.: Региональное планирование в развивающихся странах, М., 1973; Региональные исследования за рубежом, М., 1973 (совм. с др.).

АЛЕКСАНДРОВСКАЯ Люд. Ив. (р. 1929), сов. экономист. Канд. экономич. наук. Окончила МГУ. Зав. сектором ИА АН СССР. Осн. направление науч. исследований — экономика, критика зарубежных концепций экономич. развития стран Африки, экономич. мысль в Африке.

Соч.: Гана, М., 1965; Зарубежные концепции экономического развития стран Африки. Критический анализ, М., 1980 (совм. с др.); Национальный доход стран Африки: производство и использование, М., 1983 (совм. с др.); Проблемы промышленного развития стран Африки, М., 1986.

АЛЕСКЕРОВ Муртуз Наджафович (р. 1928), сов. юрист. Д-р юридич. наук, проф. Окончил АГУ. Зав. кафедрой АГУ. Осн. направление науч. исследований — междунар.-правовые формы сотрудничества СССР с развивающимися странами.

Соч.: Равноправное сотрудничество. Сотрудничество СССР с молодыми независимыми государствами, Баку, 1975; СССР и молодые государства Азии и Африки, Баку, 1978 (на азерб. яз.).

АЛЕШИНА Ираида Вас. (р. 1927), сов. экономист. Д-р экономич. наук. Окончила ЛГУ. Ведущий исследователь ИМЭМО АН СССР. Осн. направление науч. исследований — теории развития и общественная мысль освободившихся стран.

Соч.: Проблемы моделирования экономики развивающихся стран, Л., 1970; Развивающиеся страны в современном мире, М., 1983 (совм. с др.).

АНДРЕЕВ Иг. Леон. (р. 1939), сов. философ. Д-р филос. наук, проф. Окончил Свердловский юридич. ин-т. Проф. АОН при ЦК КПСС. Осн. направление науч. исследований — выявление специфики историч. развития афр. народов, социально-классовых сдвигов, идеологич. течений.

Соч.: Общинные структуры и некапиталистический путь развития, Владимир, 1973; Некапиталистический путь развития, М., 1974; Происхождение человека и общества, М., 1982.

АНДРИАНОВ Бор. Вас. (р. 1919), сов. этнограф. Д-р историч. наук. Окончил МГУ. Ст. науч. сотрудник Ин-та этнографии АН СССР. Осн. направление науч. исследований — этнич. картография и демография стран Африки.

Соч.: Народы Африки (Карта), М., 1960 (с прил. Население Африки); Население Африки (Этностатистический обзор), М., 1964; Проблемы формирования народностей и наций в странах Африки, "Вопросы истории", 1967, № 9; Современная этнодемографическая ситуация в Африке, "Расы и народы", [в.] 11, М., 1981.

АННЕНКОВ Вл. Вл. (р. 1936), сов. географ. Канд. географич. наук. Окончил МГПИ им. В. П. Потемкина. Науч. сотрудник ИГ АН СССР. Осн. направление науч. исследований — историко-географич. аспекты формирования многоукладной экономики.

Соч.: Особенности размещения населения в Сенегале, в кн.: Страны и народы Востока, в. 9, М., 1969; Проблемы населения и хозяйства стран Африки, Л., 1973 (совм. с др.); Африка. Возникновение отсталости и пути развития, М., 1974 (совм. с др.).

АСОЯН Бор. Рубенович (р. 1945), сов. историк. Канд. истор. наук. Окончил МГИМО. Осн. направление науч. исследований — нац.-освободит. движение в странах Африки.

Соч.: Дорогами свободы, М., 1982; Зимбабве, М., 1983; "Дикие гуси" убивают на рассвете. Тайная война против Африки, М., 1984.

АШУРОВ Октам Умерович (р. 1931), сов. экономист. Канд. экономич. наук. Окончил МГИМО. Ст. науч. сотрудник ИА АН СССР.

Осн. направление науч. исследований — международ. отношения, социально-экономич. проблемы развивающихся стран, сырьевые ресурсы и горнодобывающая пром-сть афр. континента.

Соч.: Экономика независимых стран Африки, М., 1972 (совм. с др.); Производительные силы стран Африки. Горнодобывающая промышленность, М., 1982 (совм. с др.).

БАБИНЦЕВА Нат. Сераф. (р. 1938), сов. экономист, Д-р экономич. наук. Окончила ЛГУ. Проф. ЛГУ. Осн. направление науч. исследований — социально-экономич. проблемы развивающихся стран.

Соч.: Экономические очерки современной Африки, М., 1970; Индустриализация в развивающихся странах, Л., 1982.

БАЗИЛЕВСКАЯ Нина Ал-др. (р. 1902), сов. биолог. Д-р биологич. наук. Окончила ЛГУ. Проф. МГУ. Осн. направление науч. исследований — систематика и география растений, интродукция.

Соч.: Растениеводственные ресурсы Южной Африки, "Труды по прикладной ботанике, генетике и селекции", Л., 1929, т. 22, № 4; Краткая история ботаники, М., 1968 (совм. с И. П. Белоконем и А. А. Щербаковой); Лекарственные растения Гвинеи, Конакри, 1969 (на франц. яз.); Дикорастущие полезные растения Гвинеи, "Растительные ресурсы", 1972, т. 8; Пять лет в Гвинейской Республике. Нижняя и Средняя Гвинея, "Ботанический журнал", 1973, т. 58, № 4; Пять лет в Гвинейской Республике. Верхняя и Лесная Гвинея, там же, 1973, т. 58, № 5; Растительные ресурсы Гвинеи и пути их освоения. Материалы II Всесоюзной конференции африканистов, М., 1975; Полезные свойства ядовитых растений Тропической Западной Африки, "Растительные ресурсы", 1976, т. 12, в 4; 1977, т. 13, в. 1–2; Интродукция растений. Теории и практические приемы, Рига, 1984 (совм. с А. М. Маурином),

БАЛЕЗИН Ал-др Степ. (р. 1952), сов. историк. Канд. историч. наук. Окончил ИСАА. Науч. сотрудник Ин-та всеобщей истории АН СССР. Осн. направление науч. исследований — история Уганды, трансформация традиционных социально-экономич. и политич. структур Вост. Африки в условиях колониализма.

Соч.: Историческая наука в странах Африки, М., 1979 (совм. с др.); История Африки в XIX — начале XX в., 2 изд., ч. 3, М., 1984 (совм. с И. И. Филатовой); Африканские правители и вожди в Уганде, М., 1986.

БАСКИН Вл. Сер. (р. 1924), сов. экономист, Канд. экономич. наук. Окончил Ин-т внешней торговли МВТ СССР. Науч. сотрудник ИА АН СССР. Осн. направление науч. исследований — внешние экономич. отношения стран Африки.

Соч.: Капиталистическая "помощь" развивающимся странам. Характер, механизм и направления воздействия на страны Африки, М., 1982; Помощь Запада — миф и действительность, М., 1985; Современный империализм и освободившиеся страны Африки. Экономические связи и противоречия, М., 1986 (совм. с др.); Неоколониализм и Африка в 70-х годах, М., 1975 (совм. с др.); Новые формы неоколониализма, М., 1963 (совм. с др.).

БЕЛЯЕВ Иг. Петр. (р. 1923), сов. экономист, Д-р экономич. наук. Окончил Московский ин-т востоковедения. Зав. отделом внешней политики редакции "Лит. газеты". Осн. направление науч. исследований — экономич. историч., междунар. отношения араб. гос-в.

Соч.: Американский империализм в Саудовской Аравии, М., 1957; Страницы недавнего прошлого Египта, "Вопросы истории", 1970, № 9–10; Египет: время президента Насера, М., 1974 (совм. с Е. М. Примаковым),

БЕРЗИНА Свет. Як. (р. 1932), сов. историк, Канд. историч. наук. Окончила КГУ. Сотрудник музея искусства народов Востока. Осн. направление науч. исследований — история, культура и искусство Африки.

Соч.: "Эфиопика" Гелиодора как источник по истории Мероэ, в кн.: Мероэ, [в. 1], М., 1977; Мероэ и Китай в 1–УШ вв. н. э., там же; Поздний период Мероэ. Вопросы хронологии и истории, там же, в. 2, М., 1981; Мероэ УП–У вв. до н. э. в Эфиопском логосе Геродота, там же, в. 3, М., 1985; История Африки. Хрестоматия, М., 1979 (совм. с Л. Е. Куббелем); Древняя Индия и Африка, в кн.: Древняя Индия. Историко-культурные связи, М., 1982; Problems on Meroitic chronology. Begining and end of the Meroe, в кн.: Meroitica, [v. . 7], B., 1984; An Inscription of a King of Axoumites and Himyarites from Meroe, "Meroitic Newsletters", 1984, № 23.

БЕРЛЕВ Олег Дм. (р. 1933), сов. востоковед. Д-р историч. наук. Окончил ЛГУ. Ст. науч. сотрудник ЛО Ин-та востоковедения АН СССР. Осн. направление науч. исследований — египтология (преим. эпоха Среднего царства).

Соч.: Трудовое население Египта в эпоху Среднего царства, М., 1972; Общественные отношения в Египте эпохи Среднего царства, М., 1978.

БЕССОНОВ Стан. Ал-др. (р. 1935), сов. экономист. Д-р экономич. наук. Окончил МГУ. Зав. сектором ИА АН СССР. Осн. направление науч. исследований — экономич. деятельность афр. гос-в (развитие и роль гос. сектора, регулирование хоз. жизни, планирование экономич. и соц. развития).

Соч.: Economic planning in the developing countries of Africa, Bdpst, 1974; Национальные планы и экономическое развитие стран Африки, М., 1975; Теория и методология планирования в развивающихся странах, М., 1978 (совм. с др.); Проблемы государственного экономического планирования в освободившихся странах Африки, М., 1987.

БОГДАНОВ Анат. Анд. (р. 1935), сов. искусствовед. Канд. искусствоведения. Окончил ленинградский Ин-т живописи, скульптуры и архитектуры. Доцент кафедры истории зарубеж. искусства этого ин-та. Осн. направление науч. исследований — современная (19–20 вв.) художественная культура стран Ближнего (Араб.) и Среднего Востока.

Соч.: Изобразительное искусство Арабской Республики Египет, М., 1975.

БОЛЬШАКОВ Олег Георг. (р. 1929), сов. историк, Д-р историч. наук. Окончил ЛГУ. Науч. сотрудник ЛО Ин-та востоковедения АН СССР. Осн. направление науч. исследований — история Бл. Востока и Ср. Азии в средние века, социально-экономич. отношения, урбанистика, источниковедение.

Соч.: Ислам и изобразительное искусство, в кн.: Труды Государственного Эрмитажа, т. 10, Л., 1969; Средневековый город Ближнего Востока, УП — середина XШ в. Социально-экономические отношения, М., 1984.

БРАГИНСКИЙ Моис. Исаакович (1911–86), сов. историк, Д-р историч. наук, Окончил МГУ. Ст. науч. сотрудник ИА АН СССР. Осн. направление науч. исследований — нац.-освободит. и раб. движение в странах Африки.

Соч.: Освобождение Африки, М., 1962; Формирование африканского пролетариата, М., 1974; Рабочий класс и рабочее движение в Африке (60–70-е гг. XX века), М., 1979 (совм. с др.); Рабочий класс стран Африки. Справочник, М., 1983 (совм. с др.),

БРУТЕНЦ Карен Нерсесович (р. 1924), сов. историк, Д-р историч. наук. Окончил Азерб. мед. ин-т (1940), АГУ (1950), АОН при ЦК КПСС (1958). Зам. зав. Междунар. отделом ЦК КПСС. Осн. направление науч. исследований — современные науч.-освободит. рев-ции, социальные, политич. и идеологич. проблемы освободившихся (развивающихся) стран.

Соч.: Против идеологии современного колониализма, М., 1961; Современная революционная демократия, М., 1968; Новая форма порабощения народов. (Неоколониализм: сущность и методы), М., 1969; Политика империализма США в развивающихся странах, М., 1969; Современные национально-освободительные революции. (Некоторые вопросы теории), М., 1974; Освободившиеся страны в 70-е годы, М., 1979.

БЫЛИНЯК Стан. Арк. (р. 1931), сов. экономист. Д-р экономич. наук. Окончил московский ин-т востоковедения. Зав. сектором Ин-та востоковедения АН СССР. Осн. направление науч. исследований — междунар. экономич. отношения, финансы развивающихся стран.

Соч.: Валютные проблемы и экономический рост развивающихся стран, М., 1976.

ВАСИЛЬЕВ Ал. Мих. (р. 1939), сов. историк. Д-р историч. наук. Окончил МГИМО. Зам. директора ИА АН СССР (с 1983). Осн. направление науч. исследований — проблемы истории и идеологии араб. стран, междунар. отношения развивающихся стран.

Соч.: Нефть: монополии и народы, М., 1964; Пуританство ислама? Ваххабизм и первое государство Саудидов в Аравии (1744/45–1818), М., 1967; Путешествие в Арабиа Феликс, М., 1974; Факелы Персидского залива, М., 1976; Трудный перевал, М., 1977; Нефть залива и арабские проблемы, Каир, 1979; История Саудовской Аравии (1745–1973), М., 1982; Египет и египтяне, М., 1986.

ВАСИН Ив. Ив. (р. 1911), сов. историк. Д-р историч. наук. Окончил Московский пед. ин-т им. К. Либкнехта. Проф. Московского заочного пед. ин-та. Осн. направление науч. исследований — нац.-освободит. борьба народов Африки в новое время.

Соч.: Колониальная политика Англии, Франции и Италии в Эфиопии в последней четверти XIX в., М., 1967; Политика капиталистических держав в Эфиопии (80–90-е годы XIX в.), М., 1974.

ВАХРУШЕВ Вас. Вас. (р. 1923), сов. историк. Д-р историч. наук. Окончил МГИМО, ВДШ МИД СССР. Проф. УДН. Осн. направление науч. исследований — нац.-освободит. движение и неоколониалистская политика империализма.

Соч.: Колониальная политика империализма в послевоенный период, М., 1963; Неоколониализм и международные организации, М., 1968; Неоколониализм — орудие империализма, М., 1974; Критика идеологии и политики неоколониализма, М., 1983 (совм. с др.),

ВИГАНД Вл. Кир. (р. 1922), сов. экономист. Канд. экономич. наук. Окончил Моск. финансовый ин-т. Ведущий науч. сотрудник ИА АН СССР. Осн. направление науч. исследований — экономич. проблемы развивающихся стран Африки.

Соч.: Зарубежные концепции экономического развития стран Африки, М., 1980 (совм. с др.); Национальный доход стран Африки, М., 1983 (совм. с др.),

ВИННИК Зоя Вл. (р. 1926) сов. экономист. Канд. экономич. наук. Окончила Институт внешней торговли. Старший науч. сотрудник ИА АН СССР. Осн. направление науч. исследований — животноводство и аграрные отношения стран Африки.

Соч.: Производительные силы сельского хозяйства Африки, М., 1978 (совм. с др.); Продовольственные проблемы в Африке, М., 1978 (совм. с др.); Вопросы афр. истории, М., 1983 (совм. с др.),

ВИНОКУРОВ Юр. Ник. (р. 1934), сов. историк. Канд. историч. наук. Окончил МГУ. Зав. сектором ИА АН СССР. Осн. направление науч. исследований — новейшая история, социально-политич. проблемы стран Троп. Африки.

Соч.: Конго. Трудный путь к независимости, М., 1967; История Заира в новое и новейшее время, М., 1982 (совм. с др.); История Африки в XIX и XX вв., М., 1972 (совм. с др.); Идеология революционных демократов Африки, М., 1981 (совм. с др.)

ВИТУХИН Иг. Валерьянович (р. 1936), сов. историк. Канд. историч. наук. Окончил МОПИ. Ст. науч. сотрудник ИА АН СССР. Осн. направление науч. исследований национально-политич. консолидация африканеров, партии белого населения ЮАР

Соч.: Критика буржуазных теорий национализма и расизма, М., 1976 (совм. с др.); Африка — объект и арена идеологической борьбы. Против дезинформации и клеветы, М., 1987 (совм. с др.),

ВИТУХИНА Гал. Олеговна (р. 1937), сов. экономист. Канд. экономич. наук. Окончила МГУ. Ст. науч. сотрудник ИА АН СССР Осн. направление науч. исследований — экономич. и социально-политич. развитие Мали, Того.

Соч.: Сенегал, М., 1968 (под фам. Максимова); Республика Мали, М., 1977 (совм. с др.); Мали, М., 1986.

ВИШНЕВСКИЙ Мих. Леон. (р. 1945) сов. историк. Канд. историч. наук. Окончил МГИМО. Науч. сотрудник ИА АН СССР. Осн. направление науч. исследований политика США в Африке.

Соч.: Внешняя политика стран Африки, М., 1981 (совм. с др.); Белый дом и черный континент, М., 1984 (совм. с др.),

ВЛАХОВА Анна Сам. (р. 1945), сов. историк. Канд. историч. наук. Окончила Моск. полиграфич. ин-т. Науч. сотрудник ИА АН СССР. Осн. направление науч. исследований социально-политич. проблемы африканских авторитарно-корпоративных режимов стран Тропической Африки.

Соч.: Особенности формирования нигерийской армии (1900–1960) "Народы Азии и Африки" 1983, № 2.

ВОЛЬПЕ Мих. Львович (р. 1951), сов. филолог. Канд. филологич. наук. Окончил ИФЛ при МГУ. Осн. направление науч. исследований — зарубежная (в основном африканская) лит-ра и культура.

Соч.: Литература Эфиопии, М., 1981; Чинуа Ачебе, М., 1984.

ВОРОНИНА Вероника Леон. (р. 1910), сов. архитектор, Д-р архитектуры. Окончила МАРХИ (1935). Ст. науч. сотрудник Центрального науч.-исследов. ин-та теории и истории архитектуры. Осн. направление науч. исследований — история архитектуры Ср. Азии, зарубежного Востока и Африки.

Соч.: Народное жилище арабских стран, М., 1972; Каир, Л., 1974; Конструкции и художественный образ в архитектуре Востока, М., 1977; Всеобщая история архитектуры, т. 8, М., 1969 (Гл. по архитектуре арабских стран, Тропической и Южной Африки); то же, т. 1, 2 изд., М., 1970 (Гл. по архитектуре Эфиопии, Арабских царств); то же, т. 10, М., 1972 (Гл. по архитектуре Египта, Северной Африки, Западной, Восточной и Южной Африки); то же, т 11, М., 1973 (Гл. по архитектуре стран Африки, стран Ближнего и Среднего Востока),

ВЫСОЦКАЯ Нат. Ив. (р. 1927) сов. историк. Канд. историч. наук. Окончила МГПИИЯ. Ст. науч. сотрудник ИА АН СССР. Осн. направление науч. исследований — идеология и международ. отношения стран Африки.

Соч.: Идейные течения в Тропической Африке, М., 1969 (совм. с др.); Национализм в современной Африке, М., 1983 (совм. с др.),

ВЯТКИНА Руфина Рудольфовна (р. 1937), сов. историк. Канд. историч. наук. Окончила МОПИ. Сотрудник Ин-та всеобщей истории АН СССР. Осн. направление науч. исследований — история Юж. Африки в кон. 19 нач. 20 вв. и колониальная политика Великобритании в Юж. Африке в это же время.

Соч.: Создание Южно-Африканского Союза (1902–1910 гг.), М., 1970; Проблемы британской истории, М., 1984 (совм. с др.).

ГАВРИЛОВ Ник. Ив. (р. 1922), сов. экономист, Д-р экономич. наук, проф. Окончил МГИМО. Зав. сектором ИА АН СССР. Осн. направление науч. исследований — экономич. проблемы стран Африки.

Соч.: Гвинейская Республика, М., 1960; Западная Африка под гнетом Франции (1945–1959), М., 1961; Проблемы планирования и развития сельского хозяйства в странах Африки, М., 1973; Африка: проблемы социалистической ориентации, М., 1978 (совм. с др.); Два направления социально-экономического развития в Африке, М., 1980 (совм. с др.)

ГАВРИЛЮК Вас. Вас. (р. 1923), сов. экономист, Д-р экономич. наук. Окончил МГИМО. Ст. науч. сотрудник Ин-та экономики АН БССР. Осн. направление науч. исследований — социально-экономические отношения империализма с развивающимися странами.

Соч. Распад французской колониальной империи, М., 1962; Экспорт капиталистических отношений в развивающиеся страны, Минск, 1973; Государственно-монополистический вывоз капитала в развивающиеся страны, Минск, 1976.

ГАЛЬПЕРИНА Евг. Львовна (1905–82), сов. литературовед. Д-р филологич. наук. Окончила МГУ. Осн. направление науч. исследований — франко- и англоязычная лит-ра 20 в.

Соч.: Современная литература за рубежом, [сб. 1], М., 1962 (совм. с др.).

ГАТАУЛЛИН Малюта Фазлеевич (р. 1924), сов. экономист. Д-р экономич. наук. Окончил Московский ин-т востоковедения. Ст. науч. сотрудник ИА АН СССР. Осн. направление науч. исследований — история и экономика арабских стран.

Соч.: Экономика ОАР на новом пути, М., 1960; Борьба арабов за экономическую независимость, М., 1971 (на араб. яз.),

ГЕВЕЛИНГ Леон. Вл. (р. 1951), сов. историк. Канд. историч. наук. Окончил МГУ. Зав. лабораторией системного анализа общественных структур Зап. Африки при ИА АН СССР. Осн. направление науч. исследований — социальные и политич. проблемы формирования правящего слоя в странах Африки.

Соч.: Нигерия: прошлое и настоящее, М., 1981 (совм. с др.); Интеллигенция и социальный прогресс в развивающихся странах Азии и Африки, М., 1981 (совм. с др.); Менеджеры в Тропической Африке, М., 1982.

ГИРЕНКО Ник. Мих. (р. 1940), сов. этнограф. Канд. историч. наук. Окончил ЛГУ. Зав. сектором ИЭ АН СССР. Осн. направление науч. исследований — проблемы социологии догосударственных образований, этнич. история Африки, этносоциальные процессы в современной Африке.

Соч.: К вопросу об эволюции систем родства у некоторых народов Экваториальной и Тропической Африки, в кн.: Африканский этнографический сборник XI, ТИЭ АН СССР, т. 105, Л., 1978, с. 13–53; Дуальная организация и турано-гавоканские системы (К вопросу о статике и динамике в социальной структуре), в кн.: Африканский этнографический сб. XП, ТИЭ, АН СССР, т. 109, с. 101–128, Л., 1980; Динамика культурных изменений и Восточная Африка в XIX–XX вв., в кн.: Африканский сборник. История, этнография, М., 1983.

ГОЛАНСКИЙ Марк Мих. (р. 1923), сов. экономист. Д-р экономич. наук. Окончил МГИМО МИД СССР (1948). Зав. сектором ИА АН СССР. Осн. направление науч. исследований — экономич. прогнозирование.

Соч.: Саморазвивающиеся системы в экономическом анализе и планировании. (На примере развивающихся стран), М., 1978; Глобальные проблемы современности и Африка, М., 1983 (совм. с др.); Экономическое прогнозирование, М., 1983; Мировое капиталистическое хозяйство и освободившиеся страны, М., 1986; Теория и методология планирования в развивающихся странах, М., 1978 (совм. с др.).

ГОЛДЕН Лия Оливеровна (р. 1934), сов. историк. Канд. историч. наук. Окончила МГУ. Науч. сотрудник ИА АН СССР. Осн. направление науч. исследований — история и культура народов Тропич. Африки.

Соч.: Африканцы в России, М., 1965 (то же, на англ. яз. — М., 1966); Международный профсоюзный комитет негритянских рабочих, "Народы Азии и Африки", 1970, № 5; Гарви и гарвинизм, "Мировая экономика и международные отношения", 1980, № 10.

ГОЛОСОВ Вл. Викт. (р. 1929), сов. экономист. Д-р экономич. наук. Окончил Красноярский пед. ин-т. Проф. АОН при ЦК КПСС. Осн. направление науч. исследований — проблемы мирового хозяйства.

Соч.: Теории вывоза капитала, М., 1977; Апологетика империалистической экспансии, М., 1978; Мировая сеть финансовой эксплуатации, М., 1984.

ГОНЧАРОВ Викт. Ив. (р. 1939), сов. экономист. Канд. экономич. наук. Окончил МГИМО. Зам. директора ИА АН СССР. Осн. направление науч. исследований — индустриализация стран Африки, междунар. отношения стран Африки.

Соч.: Индустриализация и пути становления национальной экономики Нигерии, М., 1980; Specific aspects of imperialist strategy in Southern Africa, "Asia, Africa, Latin America", 1985, special issue № 16.

ГОНЧАРОВ Леонгард Вас. (р. 1929), сов. экономист. Д-р экономич. наук, проф. Окончил МГИМО. Зам. директора ИА АН СССР. Осн. направление науч. исследований — экономика развивающихся стран Африки.

Соч.: Империалистическая эксплуатация английских колоний в Африке, М., 1961; Новые формы колониализма, М., 1963 (совм. с др.); Африка в мировой экономике и политике, М., 1965 (совм. с др.); Строительство национальной экономики в странах Африки, М., 1968 (совм. с др.); Экономика независимых стран Африки, М., 1972 (совм. с др.); Экспорт независимых стран Африки, М., 1972 (совм. с др.); Экспорт капитала в развивающиеся страны Африки, М., 1975; Африка в борьбе за перестройку международных экономических отношений, М., 1985 (совм. с др.),

ГОРНУНГ Мих. Бор. (р. 1926), сов. географ. Канд. географич. наук. Окончил Военный Ин-т иностранных языков, МГУ. Ст. науч. сотрудник НГ АН СССР. Осн. направление науч. исследований — география Африки, природопользование и экология развивающихся стран.

Соч.: Алжирия, (Физико-географическая характеристика), М., 1958; Гвинейская республика, М., 1960; Марокко. Очерки по физической и экономической географии, М., 1966 (совм. с Г. Н. Уткиным); История открытия и исследования Африки, М., 1973 (совм. с др.).

ГОРОВОЙ Олег Ант. (р. 1936), сов. экономист. Окончил МГУ. Науч. сотрудник ИА АН СССР. Осн. направление науч. исследований — аграрные проблемы в Тропической Африке.

Соч.: Африка: проблемы социалистической ориентации, М., 1970 (совм. с И. В. Следзевским),

ГОРОДНОВ Вал. Петр. (р. 1929), сов. историк. Д-р историч. наук. Окончил МГИМО. Сотрудник Ин-та всеобщей истории АН СССР. Осн. направление науч. исследований — политич. проблемы Юж. Африки.

Соч.: Южно-африканский рабочий класс в борьбе против реакции и расизма, М., 1969; Черные жители "белого" города. Жизнь и борьба африканского гетто, М., 1983.

ГРАНСБЕРГ Алина Христоф. (р. 1921), сов. искусствовед. Канд. искусствоведения. Окончила МГУ. Ст. науч. сотрудник НИИ теории и истории изобразительных искусств АХ СССР. Ред. и автор энц. "Искусство стран и народов мира" (т. 1–5, М., 1962–81; раздел по изобразит. искусству Зап. Тропич. Африки),

Соч.: Кофи Антубам, М., 1976.

ГРИГОРОВИЧ Ник. Евграфович (р. 1934), сов. искусствовед. Канд. искусствоведения. Окончил МГУ. Науч. сотрудник ВНИИ искусствознания МК и АН СССР. Осн. направление науч. исследований — изобразительное искусство стран Африки южнее Сахары.

Соч.: Традиционная скульптура йорубов, М., 1977; Художественный образ и декоративность в искусстве Азии и Африки, М., 1969 (совм. с др.); Проблема канона в древнем и средневековом искусстве Азии и Африки, М., 1973 (совм. с др.); Сокровища искусства стран Азии и Африки (в. 1), М., 1975 (совм. с др.); Сокровища искусства стран Азии и Африки, в. 2, М., 1976 (совм. с др.); Проблема преемственности в современном искусстве Африки, в кн.: Советское искусствознание, 83, в. 1, М., 1984.

ГРИГОРЬЕВ Ал. Сер. (р. 1926), сов. экономист. Д-р экономич. наук. Окончил Ивано-Франковский пед. ин-т. Работает в Ивано-Франковском ин-те нефти и газа. Осн. направление науч. исследований — номарксистские экономич. концепции.

Соч.: Развитие экономической мысли в странах "третьего мира", Львов, 1977; Научный социализм и современная революционная демократия, Львов, 1982.

ГРИГОРЬЕВ Ген. Пав. (р. 1937), сов. археолог. Д-р историч. наук. Окончил ЛГУ. Ст. науч. сотрудник ЛО Ин-та археологии АН СССР. Осн. направление науч. исследований — палеолит Африки.

Соч.: Возникновение человеческого общества. Палеолит Африки, Л., 1977 (совм. с П. И. Борисковским),

ГРОМОВА Нелли Вл. (р. 1939), сов. филолог. Канд. филологич. наук. Окончила ЛГУ. Доцент кафедры афр. филологии ИСАА. Осн. направление науч. исследований — вопросы морфологии и синтаксиса языков банту, определения грамматич. категорий в языках банту (суахили, зулу, ганда), вопросы лексикологии, словообразования и терминообразования в яз. суахили, типология семантики именного класса в яз. суахили.

Соч.: Части речи в языках банту и принципы их разграничения, М., 1966; Учебник языка суахили, М., 1973 (совм. с Е. Н. Мячиной); Русско-суахили учебный словарь, М., 1978 (совм. с Н. Г. Федоровой); On formal features of category status of the root morphemes in Bantu languages, "Kiswahili", Dar es salaam, 1975, [v.] 45, № 1 (совм. с Н. В. Охотиной),

ГРОМОВА Ольга Бор. (р. 1933), сов. историк. Канд. историч. наук. Окончила МГУ. Науч. сотрудник ИА АН СССР. Осн. направление науч. исследований — рабочее и профсоюзное движение, идеологическая борьба в странах Африки.

Соч.: Рабочий класс и рабочее движение в Африке, М., 1970 (совм. с др.); Национализм в современной Африке, М., 1963 (совм. с др.); Международное рабочее движение. Вопросы истории и теории, т. УП, М. 1985 (совм. с др.),

ГРУШЕВСКИЙ Ал-др Юр. (р. 1956), сов. географ. Окончил МГУ. Науч. сотрудник ИА АН СССР. Осн. направление науч. исследований — современные миграции населения в Африке; национальные и культурные проблемы афр. гос-в.

Соч.: Африка: культурное наследие и современность, М., 1985 (совм. с др.); Власть и политика, М., 1988 (совм. с др.),

ГУЗЕВАТЫЙ Прокопи Ник. (р. 1921), сов. демограф. Д-р экономич. наук. Окончил Ин-т востоковедения, Ст. науч. сотрудник Ин-та востоковедения АН СССР. Осн. направление науч. исследований — демографо-экономич. проблемы развивающихся стран.

Соч.: Классы и классовая борьба в экономически слаборазвитых странах, М., 1963; Проблемы народонаселения и социально-экономическое развитие стран Азии, Африки и Латинской Америки, М., 1970.

ГУКАСЯН (Гукасян Гандзакеци) Левон Гукасович (р. 1920), сов. экономист. Д-р экономич. наук, проф. Окончил МГИМО. Науч. сотрудник Ин-та востоковедения АН СССР. Осн. направление науч. исследований — междунар. экономич. отно-

шения развивающихся стран.

Соч.: "Евразиканское сообщество" — новая форма колониализма, М., 1958; Сущность "Евразиканского сообщества", М., 1959; Французский империализм и Африка, М., 1962; The economic cooperation of the Soviet Union with the developing countries of Africa, в кн.: Economic relations of Africa with the socialist countries, v. 2, Bdpst, 1978.

ГУК Юр. Ив. (р. 1924), сов. историк. Канд. историч. наук. Окончил Военный ин-т иностр. яз. Зав. аспирантурой ИА АН СССР. Осн. направление науч. исследований — проблемы Юга Африки; ООН и Африка.

Соч.: Внешняя политика ЮАР, М., 1973; Африка в международных отношениях, М., 1970 (совм. с др.); СССР и страны Африки, М., 1977 (совм. с др.); Внешняя политика стран Африки, М., 1981 (совм. с др.).

ГУСАРОВ Владилен Ив. (р. 1934), сов. экономист. Канд. экономич. наук. Окончил Моск. экономич. ин-т. Науч. сотрудник ИА АН СССР. Осн. направление науч. исследований — социально-экономич. и политич. проблемы развивающихся стран.

Соч.: Тунис, М., 1974; Арабская нефть, М., 1975 (совм. с Н. С. Семиным); Социально-экономическое развитие Судана. Актуальные проблемы, М., 1983; Трудовые ресурсы и социальные проблемы Туниса, М., 1985.

ГУСЕВ Юр. Вас. (р. 1930), сов. экономист. Канд. экономич. наук. Окончил МОПИ. Ст. науч. сотрудник ИА АН СССР. Осн. направление науч. исследований — внешние экономич. связи развивающихся стран Африки.

Соч.: Государственный сектор в странах Африки, М., 1976 (совм. с др.); Африка в борьбе за перестройку международных экономических отношений, М., 1985 (совм. с др.); Современный империализм и освободившиеся страны Африки, М., 1986 (совм. с др.).

ДАВИДСОН Аполлон Бор. (р. 1929), сов. историк. Д-р историч. наук, проф. Окончил ЛГУ. Зав. сектором Ин-та всеобщей истории АН СССР. Осн. направление науч. исследований — история Южной и Тропич. Африки.

Соч.: Южная Африка. Становление сил протеста, 1870–1924, М., 1972; Облик далекой страны, М., 1975 (совм. с В. А. Макрушиным); Сесиль Родс и его время, М., 1984; Зов дальних морей, М., 1979 (совм. с В. А. Макрушиным).

ДЕЙЧ Тат. Лаз. (р. 1936), сов. историк. Канд. историч. наук. Окончила МГУ. Ст. науч. сотрудник ИА АН СССР. Осн. направление науч. исследований — международ. отношения на афр. континенте.

Соч.: Африка в международных отношениях, М., 1970 (совм. с др.).

ДЕМИДОВА Алла Ал-др. (р. 1935), сов. экономист. Окончила МГУ. Науч. сотрудник ИА АН СССР. Осн. направление науч. исследований — промышленное развитие афр. стран.

Соч.: Планирование в развивающихся странах Африки, М., 1970 (совм. с др.); Государственный сектор в странах Африки, М., 1976 (совм. с др.); Обрабатывающая промышленность, М., 1981 (совм. с др.).

ДЕМКИНА Люд. Ал. (р. 1927), сов. историк. Канд. историч. наук. Окончила МГУ. Ведущий сотрудник ИА АН СССР. Осн. направление науч. исследований — социально-политич. проблемы Вост., Центр. и Юж. Африки. Соавтор работ: "Политические партии Африки" (М., 1970), "Кризис на юге Африки" (М., 1984).

Соч.: Крах Федерации Родезии и Ньясаленда, М., 1965; Национальные меньшинства в Восточной Африке, М., 1972; Социальная структура южноафриканского общества, М., 1986.

ДЕНИСОВ Юр. Сер. (р. 1932), сов. филолог. Канд. филологич. наук. Окончил МОПИ. Преподаватель Симферопольского ун-та. Осн. направление науч. исследований — французская лит-ра и франкоязычные лит-ры стран Африки.

ДЛИН Ник. Ал-др. (р. 1923), сов. географ. Канд. географич. наук. Окончил Моск. ин-т востоковедения. Ст. науч. сотрудник Ин-та востоковедения АН СССР. Осн. направление науч. исследований — типы развивающихся стран Востока и пути их развития.

Соч.: Каир, М., 1957; Объединенная Арабская Республика (Египет), М., 1963; Продовольственная проблема в странах Азии и Северной Африки, М., 1968 (совм. с Г. Н. Уткиным); Арабская Республика Египет, М., 1973; Процессы деклассирования в странах Востока, М., 1981 (совм. с др.); Страны Северной Африки, М., 1984 (совм. с др.).

ДМИТРИЕВСКИЙ Юр. Дм. (р. 1920), сов. географ. Д-р географич. наук, проф. Окончил ЛГУ. Проф. Ленинград. финансово-экономич. ин-та. Осн. направление науч. исследований — экономич. география развивающихся стран.

Соч.: Англо-египетский Судан. Экономико-географический очерк, М., 1951; Нил. Очерки хозяйственного использования, Вологда, 1958; Судан, М., 1959; Внутренние воды Африки и их использование, Л., 1967; Африка. Очерки экономической географии, М., 1975; Территориальный аспект экономики развивающихся стран. Методические и типологические подходы, Л., 1983.

ДОБРОВСКИЙ Бор. Наумович (р. 1949), сов. экономист. Канд. экономич. наук. Окончил Моск. финансовый ин-т. Науч. сотрудник ИА АН СССР. Осн. направление науч. исследований — валютные проблемы развивающихся стран.

Соч.: Позиция освободившихся государств по проблеме перестройки валютно-кредитных отношений капитализма, в кн.: Сб. научных трудов Московского финансового института, в. 1, М., 1984; Африка в борьбе за перестройку международных отношений, М., 1985 (совм. с Ю. М. Осиповым).

ДОЛИНИНА Анна Арк. (р. 1923), сов. литературовед, переводчик ср.-век. классической и современной араб. лит-ры. Д-р филологич. наук. Окончила ЛГУ. Проф. ЛГУ. Осн. направление науч. исследований — история араб. лит-ры.

Соч.: Дорогая наша земля. Новеллы писателей Марокко, Туниса, Ливии, М., 1967 (совм. с др.); Очерки истории арабской литературы нового времени. Египет и Сирия. Просветительский роман 1870–1914 гг., М., 1973.

ДУБНОВА Ел. Зиновьевна (р. 1947), сов. филолог. Канд. филологич. наук. Окончила МГУ. Науч. сотрудник Ин-та востоковедения АН СССР. Осн. направление науч. исследований — синхронное описание афр. языков.

Соч.: Бесписьменные и младописьменные языки Африки, М., 1973 (раб. под фам. Коган; совм. с др.); Язык руанда, М., 1979 (Языки народов Азии и Африки).

ДЬЯКОНОВ Иг. Мих. (р. 1915), сов. филолог и историк. Д-р историч. наук. Окончил ЛГУ. Ст. науч. сотрудник ЛО Ин-та востоковедения АН СССР. Осн. направление науч. исследований — социально-экономич. история стран древней Передней Азии и филология (аккадской, шумерский, урартский и др. яз.).

Соч.: Урартские письма и документы, М.–Л., 1963; Семито-хамитские языки, М., 1965; Языки Древней Передней Азии, М., 1967.

ДЬЯЧКОВ Марк Вл. (р. 1935), сов. филолог. Канд. филологич. наук. Окончил МГПИЯ. Сотрудник Высшей школы проф. движения ВЦСПС. Осн. направление науч. исследований — креольские языки.

Соч.: Пословицы и поговорки сьерралеонских креолов, М., 1977; Язык крио, М., 1981.

ЕЛАНСКАЯ Алла Ив. (р. 1926), сов. филолог. Д-р филологич. наук. Окончила ЛГУ. Ст. науч. сотрудник ЛО Ин-та востоковедения АН СССР. Осн. направление науч. исследований — коптология.

Соч.: Коптский язык, М., 1964; Коптские рукописи Государственной публичной библиотеки имени М. Е. Салтыкова-Щедрина, Л., 1969.

ЕМЕЛЬЯНОВ Анд. Львович (р. 1956), сов. историк. Канд. историч. наук. Окончил ИСАА. Осн. направление науч. исследований — история Мадагаскара.

Соч.: Вопросы африканской истории, М., 1983 (совм. с М. Ю. Шапошниковой).

ЕРМОЛАЕВА Марг. Вс. (р. 1918), сов. географ. Канд. географич. наук. Окончила МГУ. Науч. сотрудник ИА АН СССР. Осн. направление науч. исследований — индустриализация, развитие и размещение промышленного производства и электроэнергетики в развивающихся странах Африки.

Соч.: Производительные силы стран Африки. Обрабатывающая промышленность, М., 1981 (совм. с др.); Производительные силы стран Африки. Энергетика, М., 1982 (совм. с др.).

ЖУКОВ Андр. Ал. (р. 1938), сов. филолог. Канд. филологич. наук. Окончил ЛГУ. Доцент ЛГУ. Осн. направление науч. исследований — культура, язык и литература суахили, языки банту.

Соч.: Культура, язык и литература суахили. (Доколониальный период), Л., 1983; Swahili: Literatur, und Gesellschaft. — Sozialer Wandel in Afrika und die Entwicklung von Formen und Funktionen afrikanischer Sprachen, B., 1980, s. 250–72.

ЖУРКОВСКИЙ Бор. Вл. (р. 1934), сов. филолог. Канд. филологич. наук. Окончил МГПИЯ. Сотрудник МГПИЯ. Осн. направление науч. исследований — звукоизобразительные слова в африканских яз., социолингвистическое описание афр. языков, описание бесписьменных языков Африки.

Соч.: Идеофоны: сопоставительный анализ. (На материале некоторых языков Африки и Евразии), М., 1968; Языковая ситуация в странах Африки, М., 1975 (совм. с др.); Проблемы языковой политики в странах Африки, М., 1977 (совм. с др.).

ЗАБРОДСКАЯ Мария Пав. (р. 1919), сов. географ. Д-р географич. наук. Окончила МОПИ. Проф. Воронежского пед. ин-та. Осн. направление науч. исследований — теоретические и региональные основы страноведения Африки.

Соч.: Русские путешественники по Африке, М., 1955; Физическая география Африки. Учебное пособие, М., 1963.

ЗЕЛЕНСКИЙ Юр. Ив. (р. 1910), сов. экономист. Канд. экономич. наук. Окончил Московский ин-т инженеров транспорта Осн. направление науч. исследований — экономика афр. стран.

Соч.: Габон. (Справочник), М., 1977; Производительные силы стран Африки. Транспорт, М., 1978 (совм. с др.).

ЗИВС Сам. Лаз. (р. 1921), сов. юрист. Д-р юридич. наук. Проф. Окончил Ташкентский юридич. ин-т. Зам. директора Ин-та государства и права АН СССР. Заслуженный деятель науки РСФСР.

Соч.: Право в независимых странах Африки. (Становление и развитие), М., 1969 (совм. с др.); Правовое регулирование экономической деятельности в империалистических и развивающихся странах, М., 1973 (совм. с др.).

ЗОТОВА Юл. Ник. (р. 1925), сов. историк. Канд. историч. наук. Окончила Московский ин-т востоковедения. Ст. науч. сотрудник ИА АН СССР. Осн. направление науч. исследований — политич. и социальная история стран Зап. Африки.

Соч.: Английская экспансия в дельте Нигера во второй половине XIX в., М., 1970; В поисках Нигера, М., 1972 (совм. с Л. Е. Куббелем); Традиционные политические институты Нигерии. Первая половина XX в., М., 1979; История Нигерии в новое и новейшее время, М., 1981 (совм. с др.); История Африки в XIX — начале XX в., 2-е изд., М., 1984 (совм. с др.); История национально-освободительной борьбы народов Африки в новое время, М., 1976 (совм. с др.); История национально-освободительной борьбы народов Африки в новейшее время, М., 1978 (совм. с др.).

ИВАНОВ Ник. Ал. (р. 1928), сов. историк. Д-р историч. наук. Окончила САГУ. Зав. сектором Ин-та нац. и культурных проблем ИА АН СССР. Осн. исследования по этно-культурным проблемам Африки.

Соч.: Народы Кении в условиях колониального режима, в кн.: Африканский этнографический сборник, вып. 1, М.–Л., 1956; Народы Нигерии. Этнический состав и краткая этнографическая характеристика, М., 1963; Этнические проблемы современной Тропической Африки, М., 1973; Ethnic Provlems of Iropical Africa. Can They be Solved? Moscow, 1978; La composition ethnique du Tanganyika. — Les Africanistes Russes parlent de l'Afrique. Paris, 1960; Die Prozesse der enhnischen Integration in den heutigen afrikanischen Staaten. — Afrika. Gegenwartlng sociale Prozesse und Strukturen, Berlin, 1976, s. 283–304; Africa: Cultural Heritage and Modern Times. — Problems of Contemporary Africa, Rome, 1984.

ИЗАГИЛОВА Роза Нургалиевна (р. 1928), сов. историк. Д-р историч. наук. Окончила САГУ. Зав. сектором Ин-та нац. и культурных проблем ИА АН СССР. Осн. направление науч. исследований — новая и новейшая история арабских стран.

Соч.: В борьбе за независимость. (Очерк национально-освободительного движения тунисского народа), М., 1957; Современный Тунис, М., 1959; Государственный строй Туниса, М., 1962; Кризис французского протектората в Тунисе, М., 1971; История национально-освободительной борьбы народов Африки в новое время, М., 1976 (совм. с др.); Османское завоевание арабских стран, 1516–1574 гг., М., 1984.

ИЛЬИН Юр. Мих. (р. 1925), сов. историк. Канд. историч. наук. Окончил Военную Акад. Сов. Армии. Ст. науч. сотрудник ИА АН СССР. Осн. направление науч. исследований советско-афр. политич., науч. и культурные отношения.

Соч.: Научное сотрудничество Советского Союза со странами африканского континента. История, проблематика, перспективы. Вестник АН СССР, 1976, № 9; СССР и страны Африки. (Дружба, сотрудничество, поддержка антиимпериалистической борьбы), М., 1977 (совм. с др.); Великий Октябрь и борьба СССР за мир, М., 1977 (совм. с др.); Проблемы советской африканистики (1959–1979), М., 1979 (совм. с др.); Проблемы советской африканистики (1959–1984), М., 1984 (совм. с К. С. Кремень).

ИОРДАНСКИЙ Вл. Бор. (р. 1929), сов. историк. Д-р историч. наук. Окончил МГИМО. Зам. гл. редактора ж. "За рубежом". Осн. направление науч. исследований — социально-политич. и этнич. проблемы стран Тропической Африки.

Соч.: Огненные иероглифы. (Очерки о странах Тропической Африки), М., 1958; Стратегия борьбы за независимость. Гвинея в 1945–1958 гг., М., 1968; Тупики и перспективы Тропической Африки, М., 1970; Африканскими дорогами, М., 1976; Хаос и гармония, М., 1982.

ИСАГИЛОВА Роза Нургалиевна (р. 1928), сов. историк. Д-р историч. наук. Окончила САГУ. Зав. сектором Ин-та нац. и культурных проблем ИА АН СССР. Осн. исследования по этно-культурным проблемам Африки.

Соч.: Народы Кении в условиях колониального режима, в кн.: Африканский этнографический сборник, вып. 1, М.–Л., 1956; Народы Нигерии. Этнический состав и краткая этнографическая характеристика, М., 1963; Этнические проблемы современной Тропической Африки, М., 1973; Ethnic Provlems of Iropical Africa. Can They be Solved? Moscow, 1978; La composition ethnique du Tanganyika. — Les Africanistes Russes parlent de l'Afrique. Paris, 1960; Die Prozesse der enhnischen Integration in den heutigen afrikanischen Staaten. — Afrika. Gegenwartlng sociale Prozesse und Strukturen, Berlin, 1976, s. 283–304; Africa: Cultural Heritage and Modern Times. — Problems of Contemporary Africa, Rome, 1984.

КАБУЙЕ Хассан (р. 1958), угандийский юрист. Окончил АГУ и аспирантуру ИА АН СССР. Направление исследования: проблемы функционирования международно-правовых норм; международно-правовые аспекты деятельности международных экономических организаций.

КАДЖАЯ Омари Шалвович (р. 1926), сов. историк. Д-р историч. наук, проф. Окончил Тбилисский ун-т. Осн. направление науч. исследований — национально-освободит. движение Арабского Востока.

Соч.: Египет на пути борьбы, Тб., 1977; Коммунистические партии арабских стран в борьбе за национальную независимость и социальный прогресс, Тб., 1983.

КАЛИНИНА Люд. Пав. (р. 1935), сов. экономист. Канд. экономич. наук. Окончила МГУ. Ст. науч. сотрудник ИА АН СССР. Осн. направление науч. исследований — страны социалистической ориентации в Африке, а также социально-экономич. и политич. проблемы Гвинейской Республики.

Соч.: Экономическая политика Гвинейской Республики, М., 1968; Гвинея. Справочник, М., 1980 (совм. с др.).

КАПТЕРЕВА-ШАМБИНАГО Тат. Пав. (р. 1923), сов. искусствовед. Д-р искусствоведения. Окончила МГУ. Осн. направление науч. исследований — история искусства стран Пиренейского полуострова и Сев. Африки.

Соч.: К вопросу об искусстве развивающихся стран. (Современный Магриб), в кн.: Советское искусствознание' 77, [в.] 2, М., 1978; О некоторых проблемах средневекового искусства араб-мусульманских народов, там же, 1980, [в.] 1, М., 1981; Искусство стран Магриба. Древний мир, М., 1980.

КАПЧИЦ Георг. Леон. (р. 1939), сов. филолог. Окончил ИВЯ. Сотрудник Гостелерадио СССР. Осн. направление науч. исследований — сомалийский фольклор и лит-ра Сомали.

Соч.: Сомалийские пословицы и поговорки, М., 1983 (Составление, перевод, предисловие и примечания).

КАРАСИК Гал. Як. (р. 1931), сов. географ. Канд. географич. наук. Окончила МГПИ, МГУ. Ст. науч. сотрудник ИГ АН СССР. Осн. направление науч. исследований — гидрология суши, водный баланс тропич. р-нов.

Соч.: Водный баланс Африки, М., 1970.

КАРПУШИНА Вал. Як. (р. 1926), сов. историк. Окончила МГУ. Науч. сотрудник ИА АН СССР. Осн. направление науч. исследований — экономическое и социально-политич. развитие Бурунди и Руанды.

Соч.: Народы Руанды-Урунди под опекой бельгийских колонизаторов, "Советская этнография", 1960, № 6; Бурунди, М., 1965; Рабочий класс в странах Африки, М., 1983 (совм. с др.).

КАРТАШОВА Люд. Ал. (р. 1935), сов. филолог. Канд. филологич. наук. Окончила МГПИ. Преподаватель ИСАА. Осн. направление науч. исследований — лингвистика, лит-ра Мадагаскара.

Соч.: Сандхи в малагасском языке, в кн.: Языки Юго-Восточной Азии, М., 1967; Малагасийско-русский и русско-малагасийский разговорник, М., 1981; Учебный русско-малагасийский словарь, М., 1982 (совм. с др.); Демократическая Республика Мадагаскар, Справочник, М., 1985 (совм. с др.).

КАРТУЗОВ Стан. Петр. (р. 1937), сов. филолог. Канд. филологич. наук. Окончил МГУ. Науч. сотрудник ИМЛИ АН СССР. Осн. направление науч. исследований — лит-ра Юга Африки.

Соч.: Алекс Ла Гума, М., 1978; Взаимосвязи африканских литератур и литератур мира, М., 1975 (совм. с др.); Современный революционный процесс и прогрессивная литература (1960–1970-е гг.), М., 1976 (совм. с др.); Литературы Африки. Учебник, М., 1979 (совм. с Л. Б. Саратовской); Современные литературы Азии и Африки и идеологическая борьба, М., 1982 (совм. с др.).

КАТАГОЩИНА Ир. Тим. (р. 1928), сов. историк. Канд. историч. наук. Окончила 1-й МГПИИЯ, МГУ. Ст. науч. сотрудник ИА АН СССР. Осн. направление науч. исследований — история общественной мысли, социальные проблемы, культура Тропич. Африки.

Соч.: Интеллигенция Нигерии. (Становление и роль в политической жизни страны), М., 1977; Социальные сдвиги в независимых странах Африки, М., 1977 (совм. с др.); История Нигерии в новое и новейшее время, М., 1981 (совм. с др.); Африка. Культура и общественное развитие, М., 1984 (совм. с др.).

КАЦМАН Вл. Як. (р. 1923), сов. историк. Канд. историч. наук. Окончил МГУ. Ведущий науч. сотрудник ИА АН СССР. Осн. направление науч. исследований — социально-политич. проблемы, история Танзании, общие проблемы социалистич. ориентации, внешняя политика гос-в социалистич. ориентации.

Соч.: Танганьика, М., 1962; Танзания, М., 1967; Современная Танзания, М., 1977; Африка: страны социалистической ориентации в революционном процессе, М., 1984 (совм. с др.); Внешняя политика стран социалистической ориентации Африки, М., 1985.

КИВА Ал. Вас. (р. 1935), сов. историк. Д-р историч. наук. Окончил МГУ. Ст. науч. сотрудник Ин-та востоковедения АН СССР. Осн. направление науч. исследований — нац.-освободит. движение и социалистич. ориентация стран Африки.

Соч.: Кения, М., 1971; Национально-освободительное движение на современном этапе. (Цифры и факты), М., 1973 (совм. с Н. А. Симонией). Страны социалистической ориентации. Основные тенденции развития, М., 1978.

КОБИЩАНОВ Юр. Мих. (р. 1934), сов. историк. Канд. историч. наук. Окончил ИВЯ. Ведущий науч. сотрудник ИА АН СССР. Осн. направление науч. исследований — социально-экономич. и культурная история Африки, феодализм, этноконфессиональные и этнокастовые общности.

Соч.: Аксум, М., 1966; Африка: возникновение отсталости и пути развития, М., 1974 (совм. с др.); Община в Африке. Проблемы типологии, М., 1978 (совм. с др.); Северо-Восточная Африка в раннесредневековом мире (VI — середина УП вв.), М., 1980; На заре цивилизации. Африка в древнейшем мире, М., 1980; Мелконатуральное производство в общинно-кастовых системах Африки, М., 1982.

КОДАЧЕНКО Ал-др Сер. (р. 1926), сов. экономист. Д-р экономич. наук, проф. Окончил Ин-т внешней торговли. Работает в Дипломатич. академии МИД СССР. Осн. направление науч. исследований — международ. экономич. проблемы развивающихся стран.

Соч.: Экономическое сотрудничество развивающихся стран, М., 1968; Внешне-экономическая политика империализма и развивающиеся страны, М., 1977; СССР и развивающиеся страны: опыт экономического сотрудничества, М., 1982.

КОЗИЦКИЙ Сер. Сер. (р. 1938), сов. историк. Канд. историч. наук. Окончил МГПИИЯ. Науч. сотрудник ИА АН СССР. Осн. направление науч. исследований — политика империализма и его идеология в "третьем мире".

Соч.: Неоколониализм и Африка в 70-х годах, М.–София, 1975 (совм. с др.); Внешняя политика стран Африки, М., 1981 (совм. с др.); ФРГ в Африке. Стратегия социальной экспансии, М., 1984; Империализм и Африка: экономические отношения и противоречия, М., 1986 (совм. с др.).

КОКОРЕВ Вл. Бор. (р. 1954), сов. историк. Канд. историч. наук. Окончил МГПИИЯ. Науч. сотрудник ИА АН СССР. Осн. направление науч. исследований — нац.-освободит. движение и социалистич. ориентация стран Африки.

Соч.: Кения, М., 1971; Национально-освободительное движение на современном этапе. (Цифры и факты), М., 1973 (совм. с Н. А. Симонией). Страны социалистической ориентации. Основные тенденции развития, М., 1978.

КОЛЕСОВ Вас. Петр. (р. 1939), сов. экономист. Д-р экономич. наук. Окончил МГУ. Преподаватель МГУ. Осн. направление науч. исследований — роль гос. сектора в экономике развивающихся стран.

Соч.: Развивающиеся страны: проблемы достижения экономической самостоятельности, М., 1974 (совм. с др.); Государственный сектор экономики развивающихся стран, М., 1977; За равноправные экономические отношения, М., 1978 (совм. с Л. И. Комлевым).

КОЛЛОНТАЙ Вл. Мих. (р. 1927), сов. экономист. Д-р экономич. наук, проф. Окончил МГИМО. Ст. исследователь в секторе общих проблем империализма ИМЭМО АН СССР.

Соч.: Иностранные инвестиции в экономически слаборазвитых странах, М., 1960; Новые явления в вывозе капитала, М., 1960; Пути преодоления экономической отсталости. Критика современных буржуазных теорий, М., 1967; Кризис буржуазных теорий развития освободившихся стран, М., 1982.

КОМАР Вал. Ив. (р. 1934), сов. историк. Канд. историч. наук. Окончила МГПИИЯ. Науч. сотрудник ИА АН СССР. Осн. направление науч. исследований — политические организации стран Африки.

Соч.: Идейно-политическое развитие ФНО Алжира, (1954–1984), М., 1985; "Идеология революционных демократов Африки" (М., 1981) (совм. с др.); Национализм в Африке, М., 1984 (совм. с др.).

КОПИН Вл. Сем. (р. 1924), сов. историк. Канд. историч. наук. Окончил Военный ин-т иностр. яз., Воен. акад. Ст. науч. сотрудник ИА АН СССР. Осн. направление науч. исследований — военно-политич. проблемы на Бл. Востоке.

Соч.: Страны Северной Африки: проблемы политического, экономического и социального развития, М., 1983 (совм. с др.); Революционный процесс в странах Африки и Азии, Тбилиси, 1984 (совм. с др.).

КОПТЕЛОВ Вл. Болеславович (р. 1949), сов. филолог. Канд. филологич. наук. Окончил Томский пед. ин-т. Преподаватель Симферопольского ун-та. Осн. направление науч. исследований — франкоязычные литры Тропической Африки.

КОРОЧАНЦЕВ Вл. Ал. (1934), сов. историк-международник. Окончил МГИМО. Зав. редакцией стран Африки ТАСС. Осн. направление науч. исследований — география, этнические и социально-экономич. проблемы стран Африки.

Соч.: Экваториальная Гвинея, М., 1971 (совм. с И. А. Мельниковым); Камерун, М., 1972 (совм. с И. А. Мельниковым); Мадагаскар, М., 1977 (совм. с В. Цветковым); Остров загадок и открытий, М., 1982; Африка под покровом обычая. Континент, расстающийся с прошлым, М., 1983.

КОСУХИН Ник. Дм. (р. 1932), сов. историк. Д-р историч. наук, проф. Окончил Киевский ун-т им. Т. Г. Шевченко. Зав. сектором ИА АН СССР. Осн. направление науч. исследований — нац.-освободит. революции, идейные течения и идеологии, борьба, политич. партии в освободившихся странах.

Соч.: Восточная Африка: борьба против колониализма и его последствий, М., 1970; Формирование идейно-политической стратегии в африканских странах социалистической ориентации, М., 1980; Арена борьбы идей — Африка, М., 1985.

КОТЛЯР Ел. Сем. (р. 1936), сов. филолог. Канд. филологич. наук. Окончила МГУ. Науч. сотрудник ИМЛИ АН СССР. Осн. направление науч. исследований — фольклор и литература Африки южнее Сахары.

Соч.: Современные литературы Африки. Восточная и Южная Африка, М., 1974 (совм. с др.); Миф и сказка Африки, М., 1975; Эпос народов Африки южнее Сахары, М., 1985; Сказки народов Африки. (Сост. А. А. Жуков и Е. С. Котляр), М., 1976; О фольклоре бушменских племен

Южной Африки, в кн.: Народы и эпохи (сост. автор предисл., примечания и прим. с англ. Е. С. Котлер). М., 1982; *Le Rider Jacques* и др. Mitteleuropa. Histoire et avenir. Europe centrale, fin du XIXe siècle. Paris, 1994.

КОЧАКОВА Нат. Бор. (р. 1922), сов. историк. Канд. истор. наук. Окончила МГУ. Ст. науч. сотрудник ИА АН СССР. Осн. направление науч. исследований – история, культура, история общественных отношений, национальная историография Африки.

Соч.: Государственная власть, ее органы и социальные структуры экономической Африки. М., 1970 (совм. с др.); Историческая наука в странах Африки. М., 1979 (совм. с др.); Рождение африканской цивилизации. М., 1986.

ИВАНЮКОВА Тат. Ив. (р. 1938), сов. историк. Окончила МГУ. Науч. сотрудник ИА АН СССР. Осн. направление науч. исследований – международное экономическое право, проблемы Юга Африки.

Соч.: Африка. Культура и общественное развитие. М., 1984 (совм. с др.); Кризис на Юге Африки. М., 1984 (совм. с Т. И. Ковешниковой).

КРАСНОПЕВЦЕВА Тат. Ив. (р. 1945), сов. экономист. Канд. экономич. наук. Окончила МГУ. Ст. науч. сотрудник ИА АН СССР. Осн. направление науч. исследований – экономика Юга Африки.

Соч.: Южно-Африканская Республика. М., 1982 (совм. с др.); Кризис на Юге Африки. М., 1984 (совм. с Т. И. Ковешниковой).

КРАСНОПЕЕВЦЕВА Тат. Ив. (р. 1945), сов. экономист. Канд. экономич. наук. Окончила МГУ. Ст. науч. сотрудник ИА АН СССР. Осн. направление науч. исследований – экономика Юга Африки.

Соч.: Южно-Африканская Республика. М., 1982 (совм. с др.); Кризис на Юге Африки. М., 1984 (совм. с Т. И. Ковешниковой); Зимбабве: прошлое и настоящее. М., 1987.

КРЕМЕНЬ Ксения Сем. (р. 1921), сов. историк. Канд. истор. наук. Окончила МГУ, АОН при ЦК КПСС. Ученый секретарь ИА АН СССР. Осн. направление науч. исследований – социально-политич. и идеологич. процессы в странах Тропич. Африки.

Соч.: Новейшая история Африки. М., 1968 (совм. с др.); Идейные течения в Тропической Африке. М., 1969 (совм. с др.); Национализм в современной Африке. М., 1983 (совм. с др.).

КРЫЛОВА Нат. Лвон. (р. 1946), сов. историк. Канд. истор. наук. Окончила полиграфический ин-т. Науч. сотрудник ИА АН СССР. Осн. направление науч. исследований – молодежное и студенческое движение в странах Африки.

Соч.: Актуальные вопросы историографии международного молодежного движения. М., 1977 (совм. с др.); Студенчество Африки. М., 1983 (совм. с В. Л. Чертковым и К. А. Юстеньиц); Средние городские слои в странах Тропической Африки. М., 1985 (совм. с др.).

КСЕНОФОНТОВА Нат. Ал-др. (р. 1941), сов. историк. Канд. истор. наук. Окончила МГУ. Науч. сотрудник ИА АН СССР. Осн. направление науч. исследований – социально-экономическое развитие стран Востока. Культура народов Вост. и Юж. Африки.

Соч.: Народ Замбии. (Очерки социально-экономической истории). М., 1974; Африка. Культура и общественное развитие. М., 1984 (совм. с др.); История Египта в новое и новейшее время. М., 1984 (совм. с Е. В. Лукониным и Е. Н. Панкратовым).

КУБЕЛЬ Лев Евг. (р. 1903), сов. историк и этнограф. Доктор истор. наук. Окончил ЛГУ. Ст. науч. сотрудник ИЭ АН СССР. Осн. направление науч. исследований – социальная история и история культуры Тропич. Африки, общие вопросы этнического и формационного развития, политич. культура деятелей и национальных общин.

Соч.: Оспина золота. Из опыта британской державы. Опыт исследования социально-политического строя. М., 1974; В поисках Китара. М., 1978 (совм. с Ю. М. Кобищановым); Сказания хроники. М., 1984.

КУЗЕЛИН Ал-др Бор. (р. 1944), сов. филолог. Доктор филологич. наук. Окончил ИСАА при МГУ. Науч. сотрудник ИМЛИ АН СССР. Осн. направление науч. исследований – история и теория литературы араб. стран средних веков, нового и новейшего времени, сравнительное литературоведение.

Соч.: Классическая арабоязычная поэзия (Конец X – середина XII вв.). М., 1972; Средневековая арабская поэзия (Вторая половина VIII–XI вв.). М., 1982; Взаимосвязи африканских литератур и литератур мира. М., 1975 (совм. с др.); Литературы Африки. М., 1979 (совм. с др.).

КУЗНЕЦОВА Марг. Ал. (р. 1926), сов. экономист. Канд. экономич. наук. Окончила Московский полиграфический ин-т. Сотрудник ИА АН СССР. Осн. направление науч. исследований – проблемы межафриканского экономич. сотрудничества и интеграции, деятельность афр. экономич. группировок, в т.ч. ЭКА.

Соч.: Восточная Африка: проблемы интеграции экономики. М., 1975; Зарубежные концепции экономического развития стран Африки. М., 1980 (совм. с др.).

КУЗНЕЦОВА Софья Иосифовна (р. 1923), сов. историк. Д-р истор. наук. Окончила МГУ. Зав. отделом стран Азии и Африки ИНИОН АН СССР. Осн. направление науч. исследований – социально-экономич. изменения в развивающихся странах, а также урбанизация и формирование городского промышленного пролетариата в Африке.

Соч.: Социальная структура африканского города. М., 1972; Африканский город. М., 1979 (совм. с Ю. И. Кошаром и В. А. Бейлисом).

ЮЛОШКИН Вл. Юр. (р. 1950), сов. экономист, Канд. экономич. наук, Окончил МГИМО. Ст. науч. сотрудник ИА АН СССР. Осн. направление науч. исследований – современные проблемы экономич. и социального развития арабских стран; энергосырьевое кольцо капитализма.

Соч.: Нефть и развитие: Ливия, Алжир, М., 1985; Нефтедоллары и социально-экономическое развитие стран Ближнего и Среднего Востока. М., 1979 (совм. с др.); Страны Северной Африки. Проблемы политического, экономического и социального развития. М., 1984 (совм. с др.); Страны Северной Африки. Государство и экономическое развитие. М., 1987 (совм. с др.).

ЮЛИК Сер. Фед. (р. 1939), сов. журналист. Канд. экономич. наук. Окончил МГПИ. Осн. направление науч. исследований – экономика и этнография Вост. и Юж. Африки.

Соч.: Сафари. М., 1971; Кенийские сафари. М., 1975; Африканизация в Кении, 1963–1973. М., 1978; Когда духи отступают. М., 1981; Африка: по следам событий. М., 1983; Африка: культура и общественное развитие. М., 1984 (совм. с др.); Am Horn von Afrika. Lpz., 1983.

ЮРДГЕЛАШВИЛИ Шота Ник. (р. 1918), сов. историк. Др истор. наук, Окончил Тбилисский ун-т. Ст. науч. сотрудник Ин-та востоковедения АН СССР. Осн. направление науч. исследований – новейшая история стран Сев. Африки и Араб. Востока.

Соч.: Революция 1952 г. и крах британского господства в Египте. М., 1966; Укрепление революционной власти в Египте (1952–1955 гг.). Тб., 1968 (на груз. яз.); Падение монархии в Египте. Тб., 1984.

КУЦЕНКОВ Петр Анат. (р. 1956), сов. искусствовед. Окончил МГУ (1981). Сотрудник Музея искусства народов Востока. Осн. направление науч. исследований – искусство Тропич. Африки.

Соч.: Пути развития театрального искусства Африки. М., 1981 (совм. с др.).

ЛАВРОВА Раиса Сер. (р. 1934), сов. экономист. Окончила Ин-т внешней торговли МВТ СССР. Науч. сотрудник ИА АН СССР. Осн. направление науч. исследований – экономич. и социально-экономич. проблемы стран Африки.

Соч.: Тунис. Справочник. М., 1977 (совм. с Л. П. Зудиной); Страны Северной Африки. Проблемы политического, экономического и социального развития. М., 1984 (совм. с др.).

ЛАЗАРЕВ Як. Арк. (р. 1912), сов. историк. Окончил МГПИ им. Потемкина, ВДШ МИД СССР. Ст. науч. сотрудник ИА АН СССР. Осн. направление науч. исследований – критика осн. направлений антикоммунизма и антисоветизма в Африке; проблемы борьбы за мир и разоружение стран Африки.

Соч.: Фальсификаторы внешней политики СССР в Африке. М., 1984 (совм. с др.); Африка – объект и арена идеологической борьбы. М., 1987 (совм. с др.); Антикоммунизм в африканской политике империализма. М., 1987 (совм. с др.).

ЛАНДА Роберт Григ. (р. 1931), сов. историк. Д-р истор. наук. Окончил Моск. ин-т востоковедения. Ст. науч. сотрудник Ин-та востоковедения АН СССР. Осн. направление науч. исследований – новейшая история арабских стран.

ЛЕВИН Залман Исаакович (р. 1923), сов. историк. Д-р истор. наук. Окончил Ин-т востоковедения. Ст. науч. сотрудник Ин-та востоковедения АН СССР. Осн. направление науч. исследований – общественное сознание в арабских странах.

Соч.: Философ из Фурейки. [А. Рейхани]. М., 1965; Развитие основных течений общественно-политической мысли в Сирии и Египте, ч. 1–2, М., 1972.

ЛЕТНЕВ Артем Бор. (р. 1929), сов. историк. Д-р истор. наук. Окончил МГИМО. Зав. сектором ИА АН СССР. Осн. направление науч. исследований – социально-экономич. и политич. развитие стран Зап. Африки, история афр. общественной мысли, историография афр. истории в новейшее время.

Соч.: Деревня Западного Мали. (Социально-экономический очерк. 1950–1960 гг.), М., 1964; Общественная мысль в Западной Африке. 1918–1939, М., 1983.

ЛОГИНОВА Вал. Петр. 1937–85), сов. экономист. Канд. экономич. наук. Окончила МГУ. Науч. сотрудник ИА АН СССР. Осн. направление науч. исследований – социально-экономич. и политич. проблемы стран Африки.

Соч.: Федеративная Республика Камерун. (Проблемы социально-экономического развития). М., 1968; Объединенная Республика Камерун. Справочник, М., 1982 (совм. с др.); United Republic of Cameroon. Rapst, 1976.

ЛОПАТОВ Вл. Вас. (р. 1920), сов. экономист. Канд. экономич. наук. Окончил Военный ин-т иностранных языков. Зам. сектором ИА АН СССР. Осн. направления науч. исследований – торгово-экономич. отношения стран СЭВ с афр. странами, социально-экономич. и политич. развитие стран Тропической Африки.

Соч.: Экономическое сотрудничество СССР со странами Африки. М., 1968 (совм. с др.); СССР и страны Африки. М., 1977 (совм. с др.); Союз, испытанный временем. К., 1981.

ЛУКОНИН Юр. Владиславович (р. 1922), сов. историк. Канд. истории. наук. Окончил МГУ. Ведущий науч. сотрудник ИА АН СССР. Осн. направление науч. исследований – новая и новейшая история Северной и Тропич. Африки.

Соч.: История Африки. М., 1971 (совм. с др.); Тропическая Африка. (Проблемы истории). М., 1973 (совм. с др.); История Уганды в новое и новейшее время. М., 1985 (совм. с др.).

ЛУЦКАЯ Нат. Сер. (1916–1984), сов. историк. Канд. истор. наук. Окончила Моск. ин-т востоковедения. Науч. сотрудник Ин-та востоковедения АН СССР. Осн. направление науч. исследований – новейшая история арабских стран.

Соч.: Великий Октябрь и народы Востока. М., 1957 (совм. с др.); Очерки новейшей истории Марокко. М., 1973; История и экономика стран арабского Востока и Северной Африки. М., 1975 (совм. с др.); Актуальные проблемы стран арабского Востока и Северной Африки. М., 1977 (совм. с др.); История и экономика арабских стран. М., 1977 (совм. с др.).

ЛЬВОВ Ник. Ив. (1893–1982), сов. искусствовед. Д-р искусствоведч. наук. Окончил МГУ. Проф. **ГИТИСА** им. Луначарского. Осн. направление науч. исследований – история театра народов СССР, развитие и становление театра Тропической Африки.

Соч.: Театр, в кн.: Современная Нигерия. Справочник, М., 1974; Вопросы театрального искусства, М., 1975 (совм. с др.); Современный театр Тропической Африки, М., 1977; Театр, в кн.: Гвинея.

ЛЬВОВА Эл. Сер. (р. 1939), сов. историк. Канд. истор. наук. Окончила МГУ. Ст. преподаватель ИСАА. Осн. направление науч. исследований – этнография и история Африки до начала нового времени и до колонизации, современные нац. проблемы.

Соч.: Страницы истории Великой Саванны, М., 1978 (совм. с А. С. Орловой); Этнография Африки, М., 1984; Республика Заир. Справочник, М., 1984 (совм. с др.).

ЛЯХОВСКАЯ Нина Дм. (р. 1939), сов. филолог. Канд. филологич. наук. Окончила МГПИ. Мл. науч. сотрудник ИМЛИ. Осн. направление науч. исследований – франко-язычные лит-ры Африки.

Соч.: Поэзия Западной Африки. М., 1975; Взаимосвязи африканских литератур и литератур мира, М., 1975 (совм. с др.); Развитие литературы в независимых странах Африки (60-70-е гг. XX в.), М., 1980 (совм. с др.); Современные литературы Азии и Африки и идеологическая борьба, М., 1982 (совм. с др.); Развитие жанров в современных литературах Африки, М., 1983 (совм. с др.); Массовая литература в странах Азии и Африки, М., 1985 (совм. с др.).

МАЗОВ Сер. Вас. (р. 1954), сов. историк. Канд. истор. наук. Окончил ИСАА. Науч. сотрудник Ин-та всеобщей истории АН СССР. Осн. направление науч. исследований – новая и новейшая история Северной и Тропич. Африки.

Соч.: История Африки, М., 1971 (совм. с др.); Тропическая Африка. (Проблемы истории), М., 1973 (совм. с др.); История Уганды в новое и новейшее время, М., 1984 (совм. с др.).

МАНЧХА Петр Ив. (р. 1914), сов. историк. Д-р истор. наук. Окончил ВПШ при ЦК КПСС, МОПИ. Науч. сотрудник ИА АН СССР. Осн. направление науч. исследований – современное коммунистич. и рабочее движение.

Соч.: Авангардные отряды революционной борьбы в Африке. М., 1971; В авангарде революционно-освободительной борьбы в Африке. М., 1975; Актуальные проблемы современной Африки. М., 1979; Африка на пути к социальному прогрессу, М., 1986.

МАСЛЕННИКОВ Вл. Вяч. (р. 1940), сов. историк. Окончил МГИМО. Науч. сотрудник ИА АН СССР. Осн. направления науч. исследований внешняя политика Эфиопии.

Соч.: Национально-демократическая революция в Эфиопии, М., 1976 (совм. с др.); Современные проблемы и внешняя политика Эфиопии, М., 1982 (совм. с др.).

МАТВЕЕВА Нат. Фед. (р. 1943), сов. экономист. Окончила МГИМО. Науч. сотрудник ИА АН СССР. Осн. направление науч. исследований – проблемы аграрного капитализма.

МАЦЕНКО Ир. Бор. (р. 1937), сов. экономист. Канд. экономич. наук. Окончила МГУ. Ст. науч. сотрудник ИА АН СССР. Осн. направление науч. исследований – экономика афр. стран.

Соч.: Сельское хозяйство Кении накануне провозглашения независимости, М., 1968; Африка в 70–80-е годы: становление национальной экономики и стратегии развития, М., 1980 (совм. с др.); Производительные силы стран Африки. Трудовые ресурсы, М., 1981 (совм. с др.); Независимые страны Африки: финансово-кредитный механизм развития, М., 1986 (совм. с др.).

МЕДВЕДКО Леон. Ив. (р. 1928), сов. историк. Д-р истор. наук. Окончил ин-т востоковедения. Ст. науч. сотрудник ИА АН СССР. Осн. направления науч. исследований – нац.-освободит. движения, политика и стратегия империализма на Бл. Востоке и в Сев. Африке.

Соч.: К востоку и западу от Суэца. (Закат колониализма и маневры неоколониализма на Арабском Востоке), М., 1980; Ислам и политика, М., 1982 (на араб. яз.); Мины под оливами, М., 1984; . . . Этот Ближний бурлящий Восток. М., 1985.

МЕРЗЛЯКОВ Ник. Сем. (р. 1925), сов. юрист. Д-р юридич. наук. Окончил МГИМО. Сотрудник Ин-та общественных наук. Осн. направление науч. исследований – государствоведение, правоведение, политология.

Соч.: Становление национальной государственности Республики Мали, М., 1966; Проблемы государственного строительства в странах Общей Афро-малагасийской организации, М., 1970.

МИЛИТАРЕВ Ал-др Юр. (р. 1943), сов. филолог. Канд. филологич. наук. Окончил МГПИИЯ. Науч. сотрудник Ин-та востоковедения. Осн. направление науч. исследований – сравнительно-историческое афразийское языкознание; координация лингвистических и историч. данных.

Соч.: Письменные памятники и проблемы истории культуры народов Востока, ч. 3–4, М., 1981–82 (совм. с др.); Об одном общеафразийском земледельческом термине (новые лингвистические данные о происхождении земледелия), "Вестник древней истории", 1983, № 4; Язык мероитской эпиграфики как исторический источник в свете его генезиса, там же, 1984, № 2.

МИРИМАНОВ Виль Бор. (р. 1929), сов. искусствовед. Д-р искусствоведения. Окончил Ин-т живописи, скульптуры и архитектуры им. Репина АХ СССР. Ст. науч. сотрудник ИМЛИ АН СССР. Осн. исследования в области истории и теории искусства народов Тропической Африки.

Соч.: Африка. Искусство, М., 1967; Африка. Встречи цивилизаций, М., 1970 (совм. с др.); Ранние формы искусства, М., 1972 (совм. с др.); Первобытное и традиционное искусство, М., 1973; Взаимосвязи африканских литератур и литератур мира, М., 1975 (совм. с др.); Развитие жанров в современных литературах Африки, М., 1983 (совм. с др.); Искусство Тропической Африки. Систематика. Эволюция, М., 1984.

МИРОНОВА Ел. Ионовна (р. 1927), сов. экономист. Канд. экономич. наук. Окончила МГПИ им. В. П. Потемкина. Науч. сотрудник ИА АН СССР. Осн. направление науч. исследований – политич. и социально-экономич. развитие Алжира, аграрная и продовольственная политика стран Сев. Африки.

Соч.: Два направления социально-экономического развития в Африке, М., 1980 (совм. с др.).

МИРСКИЙ Георг. Ил. (р. 1926), сов. историк. Д-р истор. наук. Окончил Московский ин-т востоковедения. Гл. исследователь ИМЭМО АН СССР. Исследования в области социально-политич. проблем развивающихся стран.

Соч.: Азия и Африка – континенты в движении, М., 1963 (совм. с Л. В. Степановым); Армия и политика в странах Азии и Африки, М., 1970; Третий мир: общество, власть, армия, М., 1976.

МИХАЙЛОВА Люд. Ал. (р. 1918), сов. географ. Канд. географич. наук. Окончила МГУ. Преподаватель МГУ. Осн. направление науч. исследований – физическая география Африки, природные ресурсы, агроэкологический потенциал и изменение природной среды под влиянием сельскохозяйственного производства.

Соч.: Некоторые особенности природноресурсного песопромышленного комплекса Западной и Экваториальной Африки, в кн.: Природные ресурсы и культурные ландшафты материков, М., 1971; Современное состояние природы и перспективы использования растительных ресурсов Африки, в кн.: Состояние природной среды в зарубежных странах, М., 1974; Земельные ресурсы Африки, их антропогенное изменение и охрана, в кн.: Итоги науки и техники. Сер. Охрана природы и воспроизводство природных ресурсов, т. 10, М., 1981.

МИХАЙЛОВСКИЙ Ник. Карпович (р. 1919), сов. юрист. Д-р юридич. наук. Окончил КГУ. Ст. науч. сотрудник Ин-та государства и права АН УССР. Осн. направление науч. исследований – правовые отношения в развивающихся странах.

Соч.: За освобождение Юга Африки, К., 1976 (совм. с др.); Права человека и современный мир, К., 1980 (совм. с др.); Организация Африканского единства, Киев, 1973.

МИХНЕВ Ром. Мих. (р. 1922), сов. экономист. Д-р экономич. наук, проф. Окончил КГУ. Зав. кафедрой политич. экономики Киевского технологич. ин-та легкой промышленности. Осн. направление науч. исследований – экономич. отношения между империалистич. и развивающимися странами.

Соч.: Обострение кризиса французской колониальной империи после второй мировой войны. Киев, 1955; Распад колониальной системы империализма, Киев, 1958; "Третий мир" перед фронтом империализма, Киев, 1969; Экономические аспекты неоколониальной политики и формы борьбы против нее (на примерах суверенных государств Африки), Киев, 1971.

МОРОЗЕНСКАЯ Евг. Викт. (р. 1951), сов. экономист. Канд. экономич. наук. Окончила ЛГУ. Науч. сотрудник ИА АН СССР. Осн. направление науч. исследований – проблемы распределения доходов, межгосударственных экономич. отношений, развития гос. капитализма и мелкого частного предпринимательства в странах Тропич. Африки.

Соч.: Территориальная структура хозяйства современной Африки, М., 1980 (совм. с др.); Национальный доход стран Африки: производство и использование, М.,. 1983 (совм. с др.).

МОСЕЙКО Аида Ник. (р. 1928), сов. философ. Канд. философ. наук. Окончила МГПИ им. В. И. Ленина. Науч. сотрудник ИА АН СССР. Осн. направление науч. исследований – идеологические процессы в Африке, социально-философский анализ.

Соч.: Исследования социологических проблем развивающихся стран, М., 1978 (совм. с др.); Великий Октябрь и Африка, М., 1980 (совм. с др.); Национализм в Африке, М., 1983 (совм. с др.); Идеология в странах Тропической Африки. Традиции и современность, М., 1985.

МУШТУК Орест Зах. (р. 1945), сов. историк. Канд. истор. наук. Окончил УДН им. П. Лумумбы. Науч. сотрудник ИА АН СССР. Осн. направление науч. исследований – история и современные проблемы раб. движения.

Соч.: Рабочий класс и рабочее движение в Африке (60–70-е гг. XX в.), М., 1979 (совм. с др.); Рабочий класс стран Африки, М., 1983 (совм. с др.); "Социология развития" Африки, М., 1984 (совм. с М. И. Брагинским); К вопросу о генезисе профсоюзов в Африке, "Рабочий класс и современный мир", 1986, № 3.

НАМИТОКОВА Зульфи Айсовна (р. 1927), сов. филолог. Канд. филологич. наук. Окончила МГУ, Ин-т восточных языков при МГУ. Науч. сотрудник ИМЛИ АН СССР. Осн. направление науч. исследований – лит-ра стран араб. Востока в новое и новейшее время.

Соч.: Развитие литературы в независимых странах Африки (60–70-егг. XX в.), М., 1980 (совм. с др.); Современные литературы Азии и Африки и идеологическая борьба, М., 1982 (совм. с др.); Литературы Африки, М., 1979 (совм. с др.).

НАУМКИН Вит. Вяч. (р. 1945), сов. историк. Д-р истор. наук. Окончил ИСАА. Зав. сектором Ин-та востоковедения АН СССР. Осн. направление науч. исследований – средневековая и новейшая история арабских стран, исламоведение.

Соч.: Национальный фронт в борьбе за независимость Южного Йемена и национальную демократию, М., 1980; Очерки по этнолингвистике Сокотры, М., 1981 (совм. с В. Я. Порхомовским).

НИЗСКАЯ Ласка Ошеровна (р. 1932), сов. историк. Окончила МГПИИЯ. Науч. сотрудник ИА АН СССР. Осн. направление науч. исследований – политич., социальное и экономич. развитие стран Зап. Африки.

Соч.: Нигер, М., 1982; Два направления социально-экономического развития в Африке, М., 1980 (совм. с др.); Советско-африканские отношения. Справочник, М., 1982 (совм. с др.); Африка. Культура и общественное развитие, М., 1984 (совм. с др.).

НИКИТИНА Ир. Арк. (р. 1914), сов. историк. Д-р истор. наук, проф. Окончила МГУ. Осн. направление науч. исследований – колониальная политика Англии в Южной Африке и нац.-освободит. борьба африканцев в кон. 19 нач. 20-го вв.

Соч.: Захват бурских республик Англией. (1899–1902 гг.), М., 1970.

НИКИФОРОВ Ал-др Вл. (р. 1937), сов. историк. Канд. истор. наук. Окончил МГУ. Науч. сотрудник ИА АН СССР. Осн. направление науч. исследований – аграрное развитие стран Африки.

Соч.: Развивающиеся страны. Проблемы укрепления национальной экономики, М., 1977 (совм. с др.); Государство и аграрная эволюция в развивающихся странах Азии и Африки, М., 1980 (совм. с др.); Аграрные преобразования в странах Африки на современном этапе, М., 1982 (совм. с др.).

НИКИФОРОВА Ир. Дм. (р. 1931), сов. литературовед. Д-р филологич. наук. Окончила МГУ. Зав. сектором ИМЛИ. Осн. направление науч. исследований – франко-язычные лит-ры Тропич. Африки, Магриба, Мадагаскара, сравнительно-типологическое изучение современных афр. лит-р.

Соч.: Литература национального возрождения. О творчестве современных писателей Марокко, Туниса, Алжира, М., 1968; О национальной специфике западноафриканских литератур, М., 1970; Современные литературы Африки, М., 1974 (совм. с др.); Африканский роман. Генезис и проблемы типологии, М., 1977; Литература стран Африки, в кн.: История зарубежной литературы после Октябрьской революции, ч. 2, – 1945–1970, М., 1978.

НОВИКОВА Зин. Степ. (р. 1935) сов. экономист. Канд. экономич. наук. Окончила Моск. ин-т инженеров геодезии, аэрофотосъемки и картографии. Науч. сотрудник ИА АН СССР. Осн. науч. исследования по проблемам развития производит. сил в странах Африки.

Соч.: Производительные силы стран Африки. Транспорт, М., 1978 (совм. с др.); Производительные силы стран Африки. Горнодобывающая промышленность, М., 1982 (совм. с др.); Республика Заир. Справочник, М., 1984 (совм. с др.).

ОБМИНСКИЙ Эрнест Евг. (р. 1931), сов. экономист. Д-р экономич. наук. Окончил МГИМО. Зав. отделом ИМЭМО АН СССР. Осн. направление науч. исследований – внешнеэкономич. проблемы развивающихся стран и вопросы междунар. экономич. отношений.

Соч.: Торговая политика развивающихся стран, М., 1967; Внешнеэкономические связи развивающихся стран, М., 1970; Развивающиеся страны и международное разделение тру-

да, М., 1974; Концепция международного экономического порядка, М., 1977; Группа 77: многосторонняя экономическая дипломатия развивающихся стран, М., 1981.

ОЛЕЙНИКОВ Иг. Ник. (1934–76), сов. географ. Канд. географич. наук. Осн. направление науч. исследований — природа Тропич. Африки, геоморфология, история изучения Африки.

Соч.: Конго, М., 1959; Ангола, М., 1960; История открытия и исследования Африки, М., 1973 (совм. с М. Б. Горнунгом и Ю. Г. Липецем); Народная Республика Конго, М., 1975 (совм. с Г. Ф. Радченко).

ОРЛОВА Ант. Сем. (р. 1921), сов. историк. Канд. историч. наук. Окончила МГУ. Науч. сотрудник ИА АН СССР. Осн. направление науч. исследований — история, социально-экономич. развитие, нац.-освободит. борьба народов Зап. Экваториальной Африки, Мадагаскара, Межозерья и Камеруна.

Соч.: Африканские народы. Очерки культуры, хозяйства и быта, М., 1958; История государства Конго (XУ1–XУП вв.), М., 1968; Страницы истории Великой Саванны, М., 1978 (совм. с Э. С. Львовой); История национально-освободит. борьбы народов Африки в новое время, М., 1976 (совм. с др.); История национально-освободительной борьбы народов Африки в новейшее время, М., 1978 (совм. с др.).

ОСИПОВ Юр. Мих. (р. 1928), сов. экономист. Д-р экономич. наук. Окончил МФЭИ. Зав. сектором ИА АН СССР. Осн. направление науч. исследований — финансово-экономич. и валютно-кредитные проблемы развивающихся стран.

Соч.: Финансовые методы мобилизации накоплений в развивающихся странах, М., 1969; "Третий мир": инфляция и экономический рост, М., 1975; Развивающиеся страны: финансирование экономики и инфляция, М., 1979.

ОХОТИНА Нат. Вениаминовна (р. 1927), сов. языковед-африканист. Окончила ЛГУ. Зав. сектором Ин-та языкознания АН СССР.

Соч.: Язык зулу, М., 1961; Принципы анализа морфемной структуры слова в языке суахили, "Народы Азии и Африки", 1964, № 6; Лингвистическая типология и восточные языки, М., 1965 (совм. с др.); Фонология и морфонология африканских языков, М., 1972 (совм. с др.).

ОЧКОВ Мих. Сер. (р. 1922), сов. экономист. Д-р экономич. наук. Окончил МФЭИ. Ст. науч. сотрудник ИА АН СССР. Осн. направление науч. исследований — неоколониалистская политика в Африке.

Соч.: Государственно-монополитический механизм неоколониализма. (На примере ФРГ), М., 1971; Техническая "помощь" в стратегии империализма, М., 1977 (совм. с М. М. Коптевым); "Филантропические" фонды — важное идеологическое оружие империализма, М., 1976 (совм. с др.); Научно-техническая революция и современные формы неоколониализма в Африке, М., 1980.

ПАВЛОВ Вл. Викт. (р. 1947), сов. экономист. Канд. экономич. наук. Окончил МФЭИ. Науч. сотрудник ИА АН СССР. Осн. направление науч. исследований — кредитно-банковские системы стран Африки.

Соч.: Регулирование валютных отношений современного капитализма, М., 1977; Современные буржуазные концепции мирового капиталистического хозяйства, М., 1980 (совм. с И. С. Королевым); Африка в борьбе за перестройку международных экономических отношений, М., 1985 (совм. с др.).

ПАВЛОВА Вера Вас. (р. 1940), сов. экономист. Канд. экономич. наук. Окончила МГУ. Ст. науч. сотрудник ИА АН СССР. Осн. направление науч. исследований — экономич. и социально-политич. проблемы афр. стран соц. ориентации.

Соч.: Танзания. Экономическая политика правительства, М., 1973; Два направления социально-экономического развития Африки, М., 1980 (совм. с др.); Африка. Страны социалистической ориентации в революционном процессе, М., 1984 (совм. с др.); Африка: национальная экономика в условиях социалистической ориентации, М., 1987 (совм. с др.).

ПЕГУШЕВ Анд. Мих. (р. 1936), сов. историк. Канд. историч. наук. Окончил МГУ. Сотрудник Ин-та всеобщей истории АН СССР. Осн. направление науч. исследований — нац.-освободит. движение в Африке, социально-политич. история Вост. Африки в новое и новейшее время, историография Африки.

Соч.: Кения. Очерк политической истории (1956–1969), М., 1972; Повстанцы Мау Мау. (История антиколониального вооруженного восстания 1952–1956 гг. в Кении), М., 1978; История национально-освободительной борьбы народов Африки в новое время, М., 1976 (совм. с др.); Антиколониальная борьба и общественная мысль в Тропической и Южной Африке, М., 1983 (совм. с др.); Изучение истории Африки. Проблемы и достижения, М., 1985 (совм. с др.).

ПЕРЕПЕЛКИН Юр. Як. (1903–82), сов. историк. Д-р историч. наук. Окончил ЛГУ (1927). Осн. направление науч. исследований — социально-политич. история древнего Египта, история культуры Египта.

Соч.: Частная собственность в представлении египтян Старого царства, М.–Л., 1966; Переворот Амен-Хотепа 1У, ч. 1, М., 1967; Тайна золотого гроба, 2 изд., М., 1969; Кэйе и Семнех-ке-рэ. К исходу солнцепоклоннического переворота в Египте, М., 1979.

ПЕТРОВА Тат. Мих. (р. 1931), сов. филолог. Канд. филологич. наук. Окончила МГУ (1954). Науч. сотрудник УДН им. П. Лумумбы. Осн. направление науч. исследований — франкоязычная лит-ра Зап. Африки.

Соч.: Актуальные проблемы прогрессивной литературы Африки, Среднего и Ближнего Востока и Латинской Америки, М., 1979 (совм. с др.); Литература Сенегала, в кн.: Развитие литературы в независимых странах Африки (60-е – 70-е гг. XX в.), М., 1980.

ПЕТРОВСКИЙ Ник. Сер. (1923–81), сов. лингвист. Д-р историч. наук. Окончил ЛГУ. Осн. направление науч. исследований — грамматический строй египетского языка с точки зрения общей лингвистики.

Соч.: Египетский язык. Введение в иероглифику, лексику и очерк грамматики среднеегипетского языка, Л., 1958; Сочетания слов в египетском языке, М., 1970; Звуковые знаки египетского письма как система, М., 1978.

ПЛУНГЯН Вл. Ал-др. (р. 1960), сов. филолог. Окончил МГУ. Науч. сотрудник Ин-та языкознания АН СССР. Осн. направление науч. исследований — типология, грамматика языков Зап. Африки.

Соч.: Некоторые проблемы изучения диалектов догон, в кн.: Лингвистические исследования. Типология. Диалектология. Этимология. Компаративистика, ч. 2, М., 1984.

ПОДГОРНОВА Нат. Петр. (р. 1940), сов. историк. Канд. историч. наук. Окончила Моск. историко-архивный ин-т. Науч. сотрудник ИА АН СССР. Осн. направление науч. исследований — проблема политич. и социально-экономич. развития Марокко, Мавритании, Зап. Сахары.

Соч.: Рабочий класс и рабочее движение в Африке (60–70-е гг. XX в.), Сб. ст., М., 1979 (совм. с др.); Западная Сахара: поиски урегулирования, "Народы Азии и Африки", 1984, № 4 (совм. с Л. П. Андреевым); Исламская Республика Мавритания, М., 1986 (совм. с др.).

ПОЗДНЯКОВА Ариадна Петр. (р. 1939), сов. экономист. Окончила МОПИ. Науч. сотрудник ИА АН СССР. Осн. направление науч. исследований — социально-экономич. и политич. проблемы Уганды, Малави.

Соч.: Рабочий класс стран Африки, М., 1983 (совм. с др.); Политические партии современной Африки, М., 1984 (совм. с др.).

ПОКРОВСКИЙ Анд. Сер. (р. 1927), сов. экономист. Канд. экономич. наук. Окончил Ин-т востоковедения. Зав. сектором ИА АН СССР. Осн. направление науч. исследований — экономич. и политич. проблемы стран Юга Африки.

Соч.: Горнодобывающая промышленность Южно-Африканской Республики, М., 1967; Монополистический капитал в странах Южной Африки, М., 1976; Южно-Африканская Республика: Экономический справочник, М., 1982 (совм. с др.); Южноафриканский империализм и проблемы национально-освободительного движения на Юге Африки, М., 1976 (совм. с др.); Кризис на Юге Африки, М., 1984 (совм. с др.).

ПОЛЬШИКОВ Петр Ив. (р. 1934), сов. экономист. Д-р экономич. наук. Окончил МГИМО. Осн. направление науч. исследований — финансирование экономич. развития Африки.

Соч.: Экономическая экспансия Западной Германии в Африке, М., 1962; Независимая Гана, М., 1964 (совм. с Ю. С. Сергеевым); Континент в движении. Актуальные проблемы экономического развития Африки, М., 1976.

ПОПОВ Вл. Ал-др. (р. 1951), сов. историк. Канд. историч. наук. Окончил ЛГУ. Сотрудник ЛО ИЭ АН СССР. Осн. направление науч. исследований — этносоциология первобытных и раннеклассовых обществ, системы родства народов мира, фомационное развитие афр. доколониальных обществ, история, социология и этнография аканов и др. народов Ганы и БСК, социолингвистика стран Африки.

Соч.: Ашантийцы в XIX в. Опыт этносоциологического исследования, М., 1982; Взаимосвязь социальных и этнических факторов в современной и традиционной культуре, М., 1983 (совм. с др.); Африка: культура и общественное развитие, М., 1984 (совм. с др.).

ПОРХОМОВСКИЙ Викт. Як. (р. 1945), сов. филолог. Канд. филологич. наук. Окончил ИВЯ при МГУ. Ст. науч. сотрудник Ин-та языкознания АН СССР. Осн. направление науч. исследований — сравнительно-историческое изучение афразийских (семито-хамитских) и чадских языков, африканская социолингвистика и этнолингвистика.

Соч.: Исторический консонантизм языков котоко, М., 1972; Социолингвистическая типология. Западная Африка, М., 1984 (совм. с др.); Сравнительно-историческое изучение языков разных семей. Задачи и перспективы, М., 1982 (совм. с др.); Языковая ситуация в странах Африки, М., 1975 (совм. с др.).

ПОСПЕЛОВ Вал. Куз. (р. 1943), сов. экономист. Канд. экономич. наук. Окончил МГПИИЯ. Науч. сотрудник ИОН при ЦК КПСС. Осн. направление науч. исследований — социально-экономич. проблемы развивающихся стран.

Соч.: Асуан: вымыслы и действительность, М., 1981; Производительные силы стран Африки, [в. 5], М., 1982 (совм. с др.).

ПОСПЕЛОВА Нат. Георг. (1906–82), сов. экономист. Д-р экономич. наук, проф. Окончила Ленинградский политехнич. ин-т. Осн. направление науч. исследований экономика развивающихся стран.

Соч.: Мировой кризис и порождение вооруженных конфликтов, М., 1931; Алжир. Экономико-политический очерк, М., 1959; Распад колониальной системы, Л., 1961; Развивающиеся страны в борьбе за независимую национальную экономику. (Условия, факторы, перспективы) М., 1967 (совм. с др.).

ПОТЕХИНА Гера Ив. (1926–79) сов. литературовед. Окончила МГПИ. Осн. направление науч. исследований — становление и развитие афр. лит-р (в осн. франкоязычных).

Соч.: Очерки современной литературы Западной Африки, М., 1968; О языке современных литератур Африки. Колониальные режимы и культура (на примере литератур Западной Африки), в сб.: Фольклор и литература народов Африки, М., 1970.

ПРИБЫТКОВСКИЙ Лев Наумович (р. 1920), сов. историк. Канд. историч. наук. Окончил Московский ин-т востоковедения. Осн. направление науч. исследований — социально-политич. проблемы стран Тропической Африки.

Соч.: Нигерия в борьбе за независимость, М., 1961; Рабочий класс Африки, М., 1966 (совм. с др.); Африка в новое и новейшее время, М., 1976 (совм. с др.); Нигерия. Современный этап развития, М., 1978 (совм. с др.).

ПРИТВОРОВ Анд. Вас. (р. 1945), сов. экономист. Канд. экономич. наук. Окончил МГПИИЯ. Науч. сотрудник ИА АН СССР. Осн. направление науч. исследований — социально-экономич. проблемы юга Африки.

Соч.: Ангола, М., 1979 (совм. с А. М Хазановым); Намибия: Проблемы достижения независимости, М., 1983 (совм. с Ю. И. Горбуновым); Аграрные преобразования в странах Африки на современном этапе, М., 1982 (совм. с др.).

ПРОЖОГИНА Свет. Викт. (р. 1938), сов. филолог. Д-р филологич. наук. Окончила МГУ. Ст. науч. сотрудник Ин-та востоковедения АН СССР. Осн. направление науч. исследований — современные литературы стран Магриба (Алжир, Марокко, Тунис).

Соч.: Литература Марокко и Туниса, М., 1968; Франкоязычная литература стран Магриба, М., 1973; Магриб. Франкоязычные писатели 60–70-х гг., М., 1980; Рубеж эпох — рубеж культур. Проблемы типологии литературы на французском языке в странах Северной Африки. 40–80-е гг., М., 1984; Дрис Шрайби, М., 1986.

ПРОШИН Ник. Ил. (1923 1983), сов. историк. Д-р историч. наук, проф. Окончил Военный ин-т иностр. яз. (1950). Осн. направление науч. исследований — история араб. стран.

Соч.: Страны Аравийского полуострова, М., 1958; Саудовская Аравия, М., 1964; История Ливии (конец XIX в. – 1969 г.), М., 1975; Сирия, М., 1979; История Ливии в новое время. (Середина XУ1 – начало XX в.), М., 1981.

ПРОХОРОВ Григ. Мих. (р. 1915), сов. экономист. Д-р экономич. наук, проф. Окончил Московский ин-т сов. кооперативной торговли (1940), Всесоюзную академию внешней торговли (1950). Ст. науч. сотрудник Ин-та экономики мировой социалистической системы АН СССР. Осн. направление науч. исследований — междунар. экономич. отношения.

Соч.: Две мировые системы и освободившиеся страны, М., 1965; Внешнеэкономические связи и экономический рост социалистических стран, М., 1972; Внешнеэкономическая деятельность советского государства: тенденции и проблемы, М., 1983.

РАДЧЕНКО Гал. Фед. (р. 1930), сов. географ. Канд. географич. наук. Окончила Ин-т внешней торговли. Науч. сотрудник ИГ АН СССР. Осн. направление науч. исследований — страноведение Тропической Африки (экологические и экономико-географич. проблемы).

Соч.: Республика Мали, М., 1969; Проблемы использования природных и трудовых ресурсов развивающихся стран, М., 1974 (совм. с др.); Народная Республика Конго, М., 1975 (совм. с И. Н. Олейниковым); Развивающиеся страны: природа и человек, М., 1981; Страны Сахеля. (Состояние природной среды и проблемы развития сельского хозяйства), М., 1983.

РАЙТ Мария Вениаминовна (р. 1922), сов. историк. Канд. историч. наук. Окончила МГУ. Зав. сектором ИА АН СССР. Осн. направление науч. исследований — межафриканские отношения, этнография, новая и новейшая история Эфиопии.

Соч.: Русские экспедиции в Эфиопии в середине XIX – начале XX в. и их этнографические материалы, в кн.: Африканский этнографический сборник, [т. 1], М., 1956; Народы Эфиопии, М., 1965; Новейшая история Африки, 2 изд., М., 1968 (совм. с др.); Актуальные проблемы межафриканских отношений, М., 1983 (совм. с др.); История Африки в XIX – начале XX в., 2 изд., М., 1984 (совм. с др.).

РЕШЕТНИКОВ Феликс Мих. (р. 1930), сов. юрист. Д-р юридич. наук, проф. Окончил МГУ. Зав. сектором ВНИИ советского законодательства. Осн. направление науч. исследований — преступность в развивающихся странах, уголовное законодательство этих стран.

Соч.: Криминологические проблемы развивающихся стран Азии и Африки, М., 1970; Особенная часть уголовного права зарубежных государств. (Преступления против личности). Учеб. пособие, М., 1976; Социальные проблемы трудящихся развивающихся стран и ООН, М., 1975 (совм. с др.).

РОГОЖИН Ал-др Ал-др. (р. 1943), сов. экономист. Канд. экономич. наук. Окончил ЛГУ. Ст. науч. сотрудник ВНИКИ МВТ СССР. Осн. направление науч. исследований — экономика междунар. экономич. отношений развивающихся стран.

РОДОПУЛО Нат. Ал-др. (р. 1942), сов. историк. Окончила МГУ. Науч. сотрудник Ин-та востоковедения АН СССР. Осн. направление науч. исследований — история Мадагаскара.

Соч.: Политические и социальные отношения в странах Востока, М., 1976 (совм. с др.); Демократическая Республика Мадагаскар. Справочник, М., 1985 (совм. с др.).

РОЩИН Георг. Евг. (р. 1938), сов. экономист. Канд. экономич. наук. Окончил Моск. экономич. ин-т. Ст. науч. сотрудник ИА АН СССР. Осн. направление науч. исследований — внешнее финансирование стран Африки.

Соч.: Африка в 70–80-е годы. Становление национальной экономики и стратегия развития, М., 1980 (совм. с др.); Африка в борьбе за перестройку международных экономических отношений, М., 1985 (совм. с др.); Независимые страны Африки, финансово-кредитный механизм развития, М., 1986 (совм. с др.); Международные валютно-кредитные отношения и страны Африки, М., 1986 (совм. с Ю. М. Осиповым).

РУБИНШТЕЙН Григ. Иос. (р. 1909), сов. экономист. Канд. географич. наук. Окончил Высшую школу междунар. торговли в Вене (1929). Ст. науч. сотрудник ИА АН СССР. Осн. направление науч. исследований — внешние экономич. связи стран Африки, экономич. отношения СССР с развивающимися странами.

Соч.: СССР и страны Африки, М., 1977 (совм. с др.); Международная торговля: два подхода, М., 1978 (совм. с В. Н. Азовым); Африка в мировом хозяйстве и международной торговле, М., 1982; Африка в борьбе за перестройку международных экономических отношений, М., 1985 (совм. с др.).

РУНОВ Бор. Бор. (р. 1931), сов. экономист. Канд. экономич. наук. Окончил МГИМО. Ст. науч. сотрудник ИА АН СССР. Осн. направление науч. исследований — деятельность иностранных монополий в Африке; влияние НТР на социально-экономич. процессы в афр. странах.

Соч.: Юнайтед Африка Компани, М., 1966; Африка в 70–80-е годы. Становление национальной экономики и стратегии развития, М., 1980 (совм. с др.); Глобальные проблемы современности и Африка, М., 1983 (совм. с др.); Африка в борьбе за перестройку международных экономических отношений, М., 1985 (совм. с др.).

РЫЖИКОВ Вл. Ал-др. (р. 1925), сов. историк. Д-р историч. наук, проф. Окончил МГИМО. Зав. сектором ИА АН СССР.

Соч.: Антикоммунизм в африканской политике империализма, М., 1987 (совм. с др.); Африка — объект и арена идеологической борьбы. Против дезинформации и клеветы, М., 1987 (совм. с др.).

РЫМАЛОВ Викт. Вл. (р. 1922), сов. экономист. Д-р экономич. наук, проф. Окончил Ин-т внешней торговли МВТ СССР, АОН при ЦК КПСС. Ведущий исследователь ИМЭМО АН СССР. Осн. направление науч. исследований — внешнеэкономич. отношения развивающихся стран.

Соч.: Колониальная экспансия финансового капитала США под флагом "помощи", М., 1956; Слаборазвитые страны в мировом капиталистическом хозяйстве, М., 1961 (совм. с В. Тягуненко); СССР и экономически слаборазвитые страны. Экономическое сотрудничество и помощь, М., 1963; Распад колониальной системы и мировое капиталистическое хозяйство, М., 1966; Структурные изменения в мировом капиталистическом хозяйстве. Послевоенные тенденции, М., 1978.

РЫТОВ Лев Ник. (р. 1937), сов. историк. Окончил МГУ. Науч. сотрудник ИА АН СССР. Осн. направление науч. исследований — политич. история Юга Африки.

Соч.: История национально-освободительной борьбы народов Африки в новейшее время, М., 1978 (совм. с др.); Против расизма и неоколониализма, за освобождение Юга Африки, М., 1971 (совм. с др.).

РЯУЗОВА Ел. Ал-др. (р. 1936), сов. филолог. Канд. филологич. наук. Окончила МГУ. Науч. сотрудник ИМЛИ. Осн. направление науч. исследований — португалоязычные лит-ры Африки.

Соч.: Португалоязычные литературы Африки, М., 1972; Роман в современных португалоязычных литературах. Проблемы типологии и взаимодействия, М., 1980; Десять лет независимости. Исследования по современной ангольской литературе, Лиссабон, 1985 (на португ. яз.).

САГОЯН Лар. Юр. (р. 1939), сов. историк. Окончила МОПИ. Науч. сотрудник ИА АН СССР. Осн. направление науч. исследований — экономич. и социально-политич. развитие ЦАР и ЧАДА.

Соч.: Пути и методы экономического развития стран Африки, в. 2, М., 1975 (совм. с др.); Центрально-африканская Республика, М., 1985.

СВАНИДЗЕ Ив. Ал-др. (р. 1927), сов. экономист. Д-р экономич. наук. Окончил МГУ. Ст. науч. сотрудник ИА АН СССР. Осн. направление науч. исследований — с. х-во и аграрные отношения в Африке.

Соч.: Сельское хозяйство Северной Родезии, М., 1963; Проблемы развития сельского хозяйства Африки, М., 1969; Сельское хозяйство Тропической Африки, М., 1972; Сельское хозяйство и аграрный строй Тропической Африки, М., 1977.

СЕЛЕЗНЕВ Леон. Ив. (р. 1931), сов. философ. Д-р философ. наук. Окончил МГИМО. Преподаватель ЛГУ. Осн. направление науч. исследований — нац.-освободит. революции.

Соч.: Национально-освободительные революции современной эпохи, Л., 1972; Развивающиеся страны в борьбе за экономическую независимость, Л., 1975; Развивающиеся страны: идеология и политика, т. 1 — Африка южнее Сахары, Прага, 1981 (совм. с др.).

СЕМЕНОВА Лид. Анд. (р. 1925), сов. историк. Д-р историч. наук. Окончила МГУ. Осн. направление науч. исследований — феодализм на Арабском Востоке.

Соч.: Салах ад-дин и мамлюки в Египте, М., 1966; Из истории фатимидского Египта, М., 1974; Ислам в истории народов Востока, М., 1981 (совм. с др.); Типы общественных отношений на Востоке в средние века, М., 1982 (совм. с др.).

СИДОРИН Юр. Фед. (р. 1938), сов. филолог. Окончил МГУ. Сотрудник изд-ва "Радуга". Осн. направление науч. исследований — история нидерландскоязычной лит-ры и лит-ры ЮАР на африкаанс.

СИМОНИЯ Нодар Ал-др. (р. 1932), сов. историк. Д-р историч. наук, проф. Окончил МГИМО. Зав. отделом Ин-та востоковедения АН СССР. Осн. направление науч. исследований — социально-экономич. и политич. проблемы развивающихся стран, теоретич. проблемы нац.-освободит. революций.

Соч.: Об особенностях национально-освободительных революций, М., 1968; "Третий мир" в борьбе за экономическую самостоятельность, М., 1970 (на англ., франц. и др. яз.); Страны Востока: пути развития, М., 1975; Неприсоединение: друзья и противники, М., 1979; Неоколониализм. Новые тенденции, М., 1981.

СИНИЦИНА Ир. Евг. (р. 1934), сов. юрист. Канд. юридич. наук. Окончила МГУ. Науч. сотрудник ИА АН СССР. Осн. направление науч. исследований — право, традиционная культура, социальная структура в странах Африки.

Соч.: Танзания. Партия и государство, М., 1972; Обычай и обычное право в современной Африке, М., 1978; Изучение истории Африки. Проблемы и достижения, М., 1985 (совм. с др.).

СЛЕДЗЕВСКИЙ Иг. Вас. (р. 1940), сов. историк. Канд. историч. наук. Окончил МГУ. Ст. науч. сотрудник ИА АН СССР. Осн. направление науч. исследований — социально-экономич. проблемы Африки.

Соч.: Хаусанские эмираты Северной Нигерии. Хозяйство и общественно-политический строй, М., 1974; Община в Африке: проблемы типологии, М., 1978 (совм. с др.); Формирование социально-экономической структуры современной Нигерии, М., 1984.

СЛИПЧЕНКО Сер. Ал-др. (р. 1912), сов. историк. Окончил ВПШ при ЦК КП Украины. Ст. науч. сотрудник ИА АН СССР. Осн. направление науч. исследований — история и политика стран юга Африки; национально-освободит. движение.

Соч.: На африканском юге. Роль "прифронтовых" государств в антиимпериалистической борьбе, М., 1986.

СМИРНОВ Глеб. Вл. (р. 1918), сов. экономист. Д-р экономич. наук, проф. Окончил МАИ, Всесоюзную академию внешней торговли. Зав. сектором ИА АН СССР. Осн. направление науч. исследований — экономич. деколонизация стран Африки.

Соч.: Теория и методология планирования в развивающихся странах, М., 1978 (совм. с др.); Узловые проблемы развивающихся стран, Прага, 1980 (совм. с др.); Империализм и освободившиеся страны Африки, М., 1986 (совм. с др.).

СМИРНОВ Евг. Глебович (р. 1947), сов. экономист. Канд. экономич. наук. Окончил МГУ Науч. сотрудник ИА АН СССР. Осн. направление науч. исследований — социально-политич. и экономич. проблемы Гамбии, Либерии и Сьерра-Леоне.

Соч.: Рабочий класс стран Африки. Справочник, М., 1983 (совм. с др.).

СМИРНОВ Иг. Кимович (р. 1948) сов. экономист. Канд. экономич. наук. Окончил МГИМО. Науч. сотрудник ИА АН СССР. Осн. направление науч. исследований — социально-экономическое развитие стран Сев. Африки, проблемы индустриализации.

Соч.: Рабочий класс и рабочее движение в Африке (60–70-е гг. XX в.), М., 1979 (совм. с др.); Алжир: индустриализация и социально-экономический прогресс, М., 1981; Страны Северной Африки. Проблемы политического, экономического и социального развития, М., 1984 (совм. с др.).

СОЛОВЬЕВА Свет. Сем. (р. 1936), сов. историк. Канд. историч. наук. Окончила МГУ. Доцент МГУ. Осн. направление науч. исследований — междунар. отношения на Ближнем Востоке в древности, взаимоотношения Египта со странами Передней Азии: политич., дипломатич. и культурные.

Соч.: История. История культуры. Язык Древнего Судана, М., 1977 (совм. с др.); История, история культуры и языки стран Северо-Восточной Африки и Красноморского бассейна, М., 1985 (совм. с др.).

СОРОКИН Ардалион Ал. (р. 1943), сов. экономист. Канд. экономич. наук. Окончил МГПИИЯ. Зав. сектором ИА АН СССР. Осн.

направление науч. исследований — аграрный вопрос в странах Африки.

Соч.: Демократическая Республика Судан. Справочник, М., 1973 (совм. с др.); Аграрный вопрос в Судане, М., 1979; Африка в борьбе за перестройку международных экономических отношений, М., 1985 (совм. с др.).

СТЕКОЛЬЩИКОВ Вал. Як. (р. 1934), сов. историк. Канд. историч. наук. Окончил МГПИИЯ. Осн. направление науч. исследований — борьба народов за нац. и социальное освобождение.

Соч.: Народная Республика Конго в борьбе за социалистическую ориентацию, М., 1976; Народная Республика Конго. Справочник, М., 1977 (совм. с др.).

СТУЧЕВСКИЙ Иос. Ал-др. (р. 1927), сов. историк. Д-р историч. наук. Окончил МГУ. Ст. науч. сотрудник Ин-та востоковедения АН СССР. Осн. направление науч. исследований — египтология.

Соч.: Храмовая форма царского хозяйства Древнего Египта, М., 1962; Зависимое население Древнего Египта, М., 1966; Колониальная политика Египта в эпоху XVШ династии, М., 1967; Земледельцы государственного хозяйства Древнего Египта эпохи Рамессидов, М., 1982; Рамсес П и Херихор. Из истории Древнего Египта эпохи Рамессидов, М., 1984.

СУББОТИН Валер. Ал-др. (р. 1927), сов. историк. Д-р историч. наук. Окончил МГИМО. Ведущий науч. сотрудник ИА АН СССР. Осн. направление науч. исследований — всеобщая история, история Африки.

Соч.: Колониальная политика Франции в Западной Африке. (1880–1900), М., 1959; Французская колониальная экспансия в конце XIX в. (Экваториальная Африка и острова Индийского океана), М., 1962; К вопросу о земельных отношениях в Фута-Джаллоне накануне колонизации, М., 1964; Колонии Франции в 1870–1918 гг. Тропическая Африка и острова Индийского океана, М., 1973; История Заира в новое и новейшее время, М., 1982 (совм. с Ю. Н. Винокуровым и А. С. Орловой).

СУПАТАЕВ Мурат Абдыкасимович (р. 1945), сов. юрист. Канд. юридич. наук. Окончил МГУ. Ст. науч. сотрудник Ин-та востоковедения АН СССР. Осн. направление науч. исследований — проблемы традиционного права и правовых систем в развивающихся странах.

Соч.: Партии в политической системе, М., 1983 (совм. с др.); Обычное право в странах Восточной Африки, М., 1984; Мусульманское право. (Структура и основные институты), М., 1984 (совм. с др.); Политические системы в странах социалистической ориентации, М., 1985 (совм. с др.).

ТАИРОВ Таир Фаридович (р. 1937), сов. юрист. Д-р юридич. наук, проф. Окончил МГИМО. Руководитель информац. центра Всемирного Совета Мира.

Соч.: Апартхейд — преступление века, М., 1968; Расы и политика. Международная противоправность расизма, М., 1968.

ТАНГЯН Сема Амазаспович (р. 1926), сов. историк. Д-р пед. наук. Окончил 1-й московский пед. ин-т Представитель СССР в ЮНЕСКО (с 1975). Осн. направление науч. исследований — образование, социально-экономич. и культурный прогресс развивающихся стран.

Соч.: Развивающиеся страны: образование и ЮНЕСКО. Проблемы образования трудящихся масс и деятельность ЮНЕСКО, М., 1973; Образование и общественный прогресс в развивающихся странах, М., 1975.

ТАРАБРИН Евг. Анат. (р. 1918), сов. историк. Д-р историч. наук. Окончил МАРХИ, ВДШ. Зав. отделом ИА АН СССР. Осн. направление науч. исследований — вопросы глобальной стратегии империализма и нац.-освободит. движения, межимпериалистич. противоречий.

Соч.: Стратегия и тактика неоколониализма Англии, М., 1969; Новая схватка за Африку, М., 1972; Неоколониализм: стратегия и тактика, М., 1976; Национально-освободительное движение: некоторые проблемы и перспективы, М., 1977.

ТАРЗИМАНОВ Рустам Фуадович (р. 1926), сов. экономист. Окончил Ин-т внешней торговли. Нач. Управления торговли со странами Африки МВТ СССР. Осн. направление науч. исследований — внешняя политика и международ. связи стран Африки, включая проблемы афр. единства.

Соч.: Тоголезская Республика. Справочник, М., 1981; Актуальные проблемы межафриканских отношений, М., 1983 (совм. с др.); Национализм в современной Африке, М., 1983 (совм. с др.); Политические партии современной Африки. Справочник, М., 1984 (совм. с др.).

ТИХОМИРОВ Вл. Иг. (р. 1959), сов. историк. Канд. историч. наук. Окончил КГУ (1981). Науч. сотрудник ИА АН СССР. Осн. направление науч. исследований — история политич. развития капиталистич. стран (ЮАР), история религии.

Соч.: Партия апартеида: социально-политическая эволюция Националистической партии ЮАР, М., 1987; Кризис на Юге Африки, М., 1984 (совм. с др.); ЮАР и страны южноафриканского региона, М., 1987 (совм. с др.).

ТКАЧЕНКО Ал-др Ал. (р. 1946), сов. экономист. Окончил МГУ. Науч. сотрудник ИА АН СССР. Осн. направление науч. исследований — социально-экономич. и общественно-политич. проблемы развивающихся стран, арабских гос-в.

Соч.: Аграрное развитие Египта, Ирака и Сирии, М., 1978; Развивающиеся страны: экономический рост и социальный прогресс, М., 1983 (совм. с др.).

ТОКАРЕВА Зин. Ив. (р. 1928), сов. историк. Канд. историч. наук. Чл. КПСС с 1959. Окончила Московский ин-т востоковедения Науч. сотрудник ИА АН СССР. Осн. направление науч. исследований — внешняя политика и международ. связи стран Африки, включая проблемы афр. единства.

Соч.: Финансы и кредит Судана, М., 1962; Внешняя политика Судана, М., 1963.

ТИТОВ Евг. Григ. (р. 1929), сов. филолог. Д-р филологич. наук. Окончил Моск. ин-т востоковедения. Науч. сотрудник Ин-та востоковедения АН СССР. Осн. направление науч. исследований — африканистика.

Соч.: Современный амхарский язык, М., 1971.

ТИХОМИРОВ Вл. Иг. (р. 1959), сов. историк. Канд. историч. наук. Окончил КГУ (1981). Науч. сотрудник ИА АН СССР. Осн. направление науч. исследований — история политич. развития капиталистич. стран (ЮАР), история религии.

Соч.: Партия апартеида: социально-политическая эволюция Националистической партии ЮАР, М., 1987; Кризис на Юге Африки, М., 1984 (совм. с др.); ЮАР и страны южноафриканского региона, М., 1987 (совм. с др.).

ТКАЧЕНКО Ал-др Ал. (р. 1946), сов. экономист. Окончил МГУ. Науч. сотрудник ИА АН СССР. Осн. направление науч. исследований — социально-экономич. и общественно-политич. проблемы развивающихся стран, арабских гос-в.

Соч.: Аграрное развитие Египта, Ирака и Сирии, М., 1978; Развивающиеся страны: экономический рост и социальный прогресс, М., 1983 (совм. с др.).

ТОКАРЕВА Зин. Ив. (р. 1928), сов. историк. Канд. историч. наук. Чл. КПСС с 1959. Окончила Московский ин-т востоковедения Науч. сотрудник ИА АН СССР. Осн. направление науч. исследований — внешняя политика и международ. связи стран Африки, включая проблемы афр. единства.

Соч.: Тоголезская Республика. Справочник, М., 1981; Актуальные проблемы межафриканских отношений, М., 1983 (совм. с др.); Национализм в современной Африке, М., 1983 (совм. с др.); Политические партии современной Африки. Справочник, М., 1984 (совм. с др.).

ТОМАНОВСКАЯ Ольга Сер. (1925–86), сов. историк. Канд. историч. наук. Окончила Военный Ин-т иностр. яз. Осн. направление науч. исследований — ранние европ. письменные источники по Африке, история и этнография народов Зап. Африки в доколониальный период, проблемы генезиса гос-ва.

Соч.: Лоанго, Каконго и Нгойо. Историко-этнографический очерк, М., 1980; Когда и с какой целью начались плавания португальцев в Западную Африку, в сб.: Африканский этнографический сборник (Африкана) — IX (ТИЭ, нов. сер., т. 100), Л., 1972; Изучение проблемы генезиса государства на африканском материале, в сб.: Основные проблемы африканистики, М., 1973; О древних общественных структурах у народов Нижнего Конго (опыт реконструкции), в кн.: Этническая история Африки, М., 1977; Основные черты социально-политической структуры Лоанго в XVП–XVПШ вв., в сб.: Африканский этнографический сборник (Африкана) — X1 (ТИЭ, нов. сер., т. 105), Л., 1978; Заметки по истории создания первых европейских источников по Нижней Гвинее (конец XV1– нач. XVП вв.). в сб.: Африканский этнографический сборник (Африкана) — XШ (ТИЭ, нов. сер., т. Ш), Л., 1982; Проблема происхождения яка-жага, в сб.: Африкана – X1У (ТИЭ, т. 113), Л., 1984.

ТОПОРОВА Ир. Ник. (р. 1940), сов. филолог. Канд. филологич. наук. Окончила МГУ. Науч. сотрудник Ин-та языкознания АН СССР. Осн. направление науч. исследований — фонология и грамматика языков банту.

Соч.: Язык лингала, М., 1973; Типология фонологических систем языков банту, М., 1975; Морфонология и морфология классов слов в языках Африки, М., 1979 (совм. с др.); Лингала-русский словарь, М., 1983.

ТРОИЦКИЙ Евг. Сер. (р. 1928), сов. философ. Д-р философ. наук. Окончил МГИМО. Ст. науч. сотрудник Ин-та марксизма-ленинизма при ЦК КПСС. Осн. направление науч. исследований — нац.-освободит. движение и идеологич. борьба в Африке и Азии.

Соч.: Немарксистские концепции социализма и борьба за общественный прогресс в странах Азии и Африки, М., 1974; Социалистическая ориентация развития и революционная демократия, К., 1977 (совм. с В. П. Агафоновым); Мировой социализм и национально-освободительное движение, М., 1981.

ТРОФИМОВ Вл. Ал-др. (р. 1931), сов. историк. Д-р историч. наук, проф. Окончил МГИМО. Сотрудник Ин-та общественных наук при ЦК КПСС. Осн. направление науч. исследований — колониальная политика империалистич. держав и освободит. борьба народов Африки.

Соч.: Политика Англии и Италии в Северо-Восточной Африке во второй половине X1X в., М., 1962; Реюньон, М., 1969 (совм. с В. Тарасовым); Итальянский колониализм и неоколониализм. (История и современность), М., 1979.

ТУМАНОВА Лена Казимировна (р. 1934), сов. экономист. Канд. экономич. наук. Окончила МГУ. Ст. науч. сотрудник ИА АН СССР. Осн. направление науч. исследований — проблемы капитализма и классообразования в странах Африки.

Соч.: Формирование африканской буржуазии, М., 1969; Экономика независимых стран Африки, М., 1972 (совм. с др.); Социальные сдвиги в независимых странах Африки, М., 1977 (совм. с др.); Средние городские слои в странах Тропической Африки, М., 1985 (совм. с др.).

УЛЬЯНОВСКИЙ Рост. Ал-др. (р. 1904), сов. экономист. Д-р экономич. наук, проф. Окончил Моск. ин-т востоковедения. Науч. сотрудник ИА АН СССР. Осн. направление науч. исследований — экономика, аграрный вопрос и нац.-освободит. движения колон. и освободившихся стран.

Соч.: Социализм и освободившиеся страны, М., 1972; Очерки национально-освободительной борьбы, М., 1976; Современные проблемы Азии и Африки, М., 1978; Политические портреты борцов за национальную независимость, М., 1983; Победы и трудности национально-освободительной борьбы, М., 1985.

УЛЬРИХ Окс. Дм. (р. 1925), сов. экономист. Д-р экономич. наук. Окончила Ин-т внешней торговли. Науч. сотрудник ИМЭМО АН СССР Осн. направление науч. исследований – экономич. политика развивающихся стран.

Соч.: Государственный капитализм в промышленности стран Востока, М., 1961 (совм. с Е. Брагиной); "Третий мир": проблемы развития государственного сектора, М., 1975.

УРНОВ Анд. Юр. (р. 1937), сов. историк. Канд. историч. наук. Окончил МГИМО МИД СССР. Зав. отделом Междунар. отдела ЦК КПСС. Осн. направление науч. исследований – коммунистич. и нац.-освободит. движения Африки, проблемы Юга Африки.

Соч.: Политика ЮАР в Африке, М., 1982; Белый дом и черный континент, М., 1984 (совм. с др.); Юг Африки – новый этап освободительной борьбы, в кн.: Международный ежегодник. Политика и экономика, М., 1977 (псевд. А. Рунов).

УРСУ Дм. Пав. (р. 1936) сов. историк. Д-р историч. наук. Окончил Одесский ун-т, МГПИИЯ. Проф. Симферопольского ун-та. Осн. направление науч. исследований — историография стран Тропической Африки.

Соч.: Вопросы африканской истории, М., 1983 (совм. с А. М. Хазановым); Современная историография стран Тропической Африки, М., 1983.

УШАКОВА Гелла Мих. (р. 1938), сов. экономист. Канд. экономич. наук. Окончила Моск. экономико-статистич ин-т. Науч. сотрудник ИА АН СССР. Осн. направление науч. исследований – использование топливно-энергетич. сырья в экономич. развитии стран Африки.

Соч.: Африка. Статистический сборник, М., 1969; Африка. Экономический справочник, М., 1974; Производительные силы стран Африки. Энергетика, М., 1982 (совм. с др.); Производительные силы стран Африки. Горнодобывающая промышленность, М., 1982 (совм. с др.); Африка в цифрах, М., 1986 (совм. с др.).

ФАРИЗОВ Ив. Омарович (р. 1923), сов. экономист. Д-р экономич. наук, проф. Окончил Московский ин-т востоковедения. Зав. кафедрой ИСАА при МГУ. Осн. направление науч. исследований — современные междунар. экономич. отношения и роль междунар. экономич. орг-ций в мировой экономике.

Соч.: Сельскохозяйственная кооперация в развивающихся странах, М., 1973; Международные экономические отношения развивающихся стран, кн. 1–3, М., 1980–1982 (совм. с др.); Всемирное хозяйство – сфера борьбы и сотрудничества, М., 1984 (совм. с др.).

ФЕДОРЕНКО Вс. Мих. (р. 1912), сов. историк. Канд. историч. наук. Окончил Ленингр. политехнич. (индустриальный) ин-т, ВДШ МИД СССР. Науч. сотрудник Ин-та востоковедения АН СССР. Осн. направление науч. исследований — история Ливии и Сирии.

Соч.: Арабы в борьбе за независимость, М., 1957 (совм. с др.); Арабские страны. История, экономика, М., 1974 (совм. с др.); История национально-освободительной борьбы народов Африки в новейшее время, М., 1978 (совм. с др.).

ФИЛАТОВА Ир. Ив. (р. 1947), сов. историк. Канд. историч. наук. Окончила ИВЯ при МГУ. Науч. сотрудник ИСАА при МГУ. Осн. направление науч. исследований – проблемы колониализма и антиколонизма в Тропич. и Юж. Африке.

Соч.: История Кении в новое и новейшее время, М., 1985.

ФИЛИППОВА Ел. Ив. (р. 1949), сов. экономист. Окончила МГУ. Науч. сотрудник ИА АН СССР. Осн. направление науч. исследований — гос. сектор в странах Африки, личное потребление, распределение доходов населения афр. стран.

Соч.: Национальный доход стран Африки: производство и использование, М., 1983 (совм. с др.); Африка в борьбе за перестройку международных экономических отношений, М., 1983 (совм. с др.).

ФИТУНИ Леон. Арк. (р. 1919), сов. экономист. Д-р экономич. наук, проф. Окончил Первый юридич. ин-т НКЮ СССР. Проф. МГИМО. Осн. направление науч. исследований – мировое хозяйство и междунар. экономич. отношения, размещение производит. сил развивающихся стран.

Соч.: Проблемы помощи экономически слаборазвитым странам, М., 1961 (совм. с В. Д. Щетининым); Развивающиеся страны и экономическая политика Запада, М., 1964 (на араб. и исп. яз.); Развивающиеся страны в мировом хозяйстве, М., 1983 (совм. с др.).

ФОКЕЕВ Герман Вас. (р. 1933), сов. историк. Д-р историч. наук. Окончил МГИМО. Проф. МГИМО. Осн. направление науч. исследований – междунар. отношения в Африке и внешняя политика афр. гос-в.

Соч.: Они не хотят уходить. Английский колониализм в Африке после второй мировой войны, М., 1965; Внешняя политика стран Африки, М., 1968; Внешнеполитические проблемы современной Африки, М., 1975; Африка на пороге 80-х годов, М., 1980 (совм. с др.).

ФРЕНКЕЛЬ Матв. Юл. (р. 1925), сов. историк. Д-р историч. наук. Окончил Московский ин-т востоковедения. Ведущий науч. сотрудник ИА АН СССР. Осн. направление науч. исследований – история Африки, формирование общественной мысли на континенте.

Соч.: США и Либерия. Негритянская проблема в США и образование Республики Либерия, М., 1964; Общественная мысль британской Западной Африки во второй половине X1X в., М., 1977.

ФРИДМАН Леон. Абр. (р. 1930), сов. экономист. Д-р экономич. наук, проф. Окончил МГУ. Сотрудник ИСАА при МГУ. Осн. направление науч. исследований — социально-экономич. проблемы развивающихся стран.

Соч.: Капиталистическое развитие Египта (1882–1939), М., 1963; Сьерра-Леоне, М., 1964 (совм. с Л. Н. Прибытковым); Египет в 1882–1952. Социально-экономическая структура деревни, М., 1973; Типология несоциалистических стран, М., 1976; Экономические структуры арабских стран, М., 1985 (совм. с др.).

ФРОЛОВА Ольга Бор. (р. 1926), сов. филолог. Д-р филологич. наук, проф. Окончила ЛГУ. Зав. кафедрой ЛГУ. Осн. исследования — по арабской поэзии.

Соч.: Мы говорим по-арабски, М., 1972; Поэтическая лексика арабской лирики. Арабские поэты и народная поэзия, Л., 1984.

ХАБИРОВ Валер. Петр. (р. 1944), сов. филолог. Канд. филологич. наук. Окончил Свердловский пед. ин-т. Работает там же. Осн. направление науч. исследований – африканское языкознание.

Соч.: Языковая ситуация в странах Африки, М., 1975 (совм. с др.); Социолингвистические проблемы развивающихся стран, М., 1975 (совм. с др.); Сопоставительные исследования грамматических категорий в романских и германских языках, Свердловск, 1985 (совм. с др.).

ХАИН Викт. Еф. (р. 1914), сов. геолог. Чл.-корр. АН СССР. Окончил Азербайджанский индустриальный ин-т. Осн. направление науч. исследований — геология, геотектоника.

Соч.: Геотектонические основы поисков нефти, Баку, 1954; Общая геотектоника, М., 1973; Региональная геотектоника, в. 1–4, М., 1971–84.

ХВОЙНИК Пав. Игн. (р. 1923), сов. экономист. Д-р экономич. наук, проф. Окончил Ин-т внешней торговли. Науч. сотрудник ИМЭМО АН СССР. Осн. направление науч. исследований — междунар. экономич. отношения и внешнеэкономич. проблемы развивающихся стран.

Соч.: Мировая торговля и экономический прогресс развивающихся стран, М., 1974; Современные международные монополии, М., 1978 (совм. с др.).

ХМЕЛЕВА Нат. Георг. (р. 1929), сов. историк. Канд. историч. наук. Окончила Ин-т востоковедения. Старший науч. сотрудник ИА АН СССР. Осн. направление науч. исследований — новая история Алжира.

Соч.: Государство Абд аль-Кадира Алжирского, М., 1973; Вооруженная борьба алжирского народа за независимость, М., 1986.

ХОРОС Вл. Георг. (р. 1938), сов. историк. Д-р историч. наук. Окончил МГУ. Зав. сектором ИМЭМО АН СССР. Осн. направление науч. исследований — идеология и политика развивающихся стран Азии, Африки и Лат. Америки.

Соч.: Идейные течения народнического типа в развивающихся странах, М., 1980.

ХОХЛОВА Вал. Пав. (р. 1941), сов. историк. Окончила Моск. историко-архивный ин-т. Науч. сотрудник ИА АН СССР. Осн. направление науч. исследований — библиография стран Африки.

Соч.: Библиография, в кн.: Изучение Африки в России, Дореволюционный период, М., 1977; Африка в русской демократической печати второй половины X1X в. (библиографические материалы), в кн.: Африка. История. Историография, М., 1980; Африка в периодических изданиях Русского географического общества. 1855–1917, в кн.: Вопросы африканской истории, М., 1983.

ЦАГОЛОВ Ким Македонович (р. 1930), сов. философ. Д-р философских наук. Окончил Северо-Осетинский пед. ин-т. Нач. кафедры Военной акад. им. М. В. Фрунзе. Осн. направление науч. исследований — теория социальной революции.

Соч.: Национально-освободительные революции: проблемы защиты, М., 1979; Освободившиеся страны: защита социальной революции, М., 1981.

ЦИПКИН Георг. Викт. (р. 1942), сов. историк. Канд. историч. наук. Окончил ИВЯ при МГУ. Науч. сотрудник Ин-та всеобщей истории АН СССР. Осн. направление науч. исследований — новая и новейшая история Эфиопии.

Соч.: Эфиопия: от раздробленности к политической централизации (вторая половина X1X – начало XX в.), М., 1980.

ЧЕРКАСОВ Юр. Ник. (р. 1935), сов. экономист. Канд. экономич. наук. Окончил МГУ. Науч. сотрудник ИА АН СССР. Осн. направление науч. исследований — финансово-экономич. проблемы стран Африки.

Соч.: Государственный сектор в странах Африки, М., 1976 (совм. с др.); Национальный доход стран Африки: производство и использование, М., 1983 (совм. с др.); Независимые страны Африки: финансово-кредитный механизм развития, М., 1986 (совм. с др.).

ЧИРКИН Вениамин Евг. (р. 1924), сов. юрист. Д-р юридич. наук, проф. Окончил МГУ. Зав. сектором Ин-та гос-ва и права АН СССР. Осн. направление науч. исследований — политич. системы, теории гос-ва, конституционное право развивающихся стран.

Соч.: Переходные государственные формы, Свердловск, 1963; Формы государства, переходного к социалистическому типу, М., 1966; Буржуазная политология и действительность развивающихся стран. Критика концепции "политической модернизации", М., 1980; Революционно-демократическое государство современности, М., 1984.

ЧУВАЕВА Марг. Ал-др. (р. 1935), сов. экономист. Окончила МГУ. Науч. сотрудник ИА АН СССР. Осн. направление науч. исследований — социально-экономич. и политич. развитие Замбии.

Соч.: Республика Замбия. Справочник, М., 1982 (совм. с др.); Политические партии современной Африки. Справочник, М., 1984 (совм. с др.); Советско-африканские отношения, М., 1982 (совм. с др.).

ШАРЕВСКАЯ Берта Исааковна (1904–85), сов. историк. Д-р историч. наук. Окончила МГУ. Науч. сотрудник ИА АН СССР. Осн. направление науч. исследований — религии в Африке.

Соч.: Старые и новые религии Тропической и Южной Африки, М., 1964.

ШАУРО Эвелина Ал-др. (р. 1941), сов. историк. Канд. историч. наук. Окончила МГУ. Науч. сотрудник ИА АН СССР. Осн. направление науч. исследований — социология Африки, формирование общественного сознания населения.

Соч.: "Социология развития" Африки: критические очерки, М., 1984 (совм. с др.); Африканская молодежь: перемены в общественном сознании, М., 1985.

ШВЕДОВ Ал. Ал. (р. 1915), сов. историк. Канд. историч. наук. Окончил Московский историко-архивный ин-т, Дипломатическую академию. Осн. направление науч. исследований — внешняя политика и дипломатия независимых стран Африки, отношения СССР со странами Африки.

Соч.: Независимая Африка: внешнеполитические проблемы, дипломатическая борьба, М., 1983; Актуальные проблемы межафриканских отношений, М., 1983 (совм. с др.).

ШЕЙНИС Викт. Леон. (р. 1931), сов. экономист. Д-р экономич. наук. Окончил ЛГУ. Науч. сотрудник ИМЭМО АН СССР. Осн. направление науч. исследований – общие проблемы современного капитализма и развивающихся стран.

Соч.: Португальский империализм в Африке после второй мировой войны, М., 1969; Политико-экономические проблемы развивающихся стран, Л., 1969 (совм. с С. Тюльпановым); Развивающиеся страны: экономический рост и социальный прогресс, М., 1983 (совм. с др.).

ШЕРР Евг. Сер. (р. 1929) сов. экономист. Канд. экономич. наук. Окончил Московский ин-т востоковедения, Московский геолого-разведочный ин-т. Науч. сотрудник ИА АН СССР. Осн. направление науч. исследований – экономич. и политич. проблемы Эфиопии и Сомали.

Соч.: Сомали в борьбе за социалистическую ориентацию, М., 1974; Продовольственная проблема Африки, М., 1977; 10 лет эфиопской революции, М., 1986 (совм. с др.).

ШЛИХТЕР Сер. Бор. (р. 1931) сов. географ. Канд. географич. наук. Окончил МГУ. Науч. сотрудник ИГ АН СССР. Осн. направление науч. исследований — география мирового х-ва, транспорта и производственной инфраструктуры.

Соч.: Уганда. Экономико-географическая характеристика, М., 1977 (совм. с Н. Н. Чижовым); Экономическая карта "Уганда", М., 1982; Развивающиеся страны. Проблемы экономической и социальной географии, М., 1983 (совм. с др.).

ШМЕЛЕВ Ник. Петр. (р. 1936) сов. экономист. Д-р экономич. наук, проф. Окончил МГУ. Зав. сектором Ин-та США и Канады АН СССР. Осн. направление науч. исследований — мирохозяйственные тенденции, экономический рост развивающихся стран, сотрудничество социалистич. и развивающихся стран.

Соч.: Идеологи империализма и проблемы слаборазвитых стран, М., 1962; Проблемы экономического роста развивающихся стран, М., 1970; Проблемы сотрудничества социалистических и развивающихся стран, М., 1966; Экономические связи Восток–Запад: проблемы и возможности, М., 1976 (совм. с др.); Социализм и международные экономические отношения, М., 1979.

ШПАЖНИКОВ Генрих Ал. (р. 1936), сов. историк. Канд. историч. наук. Окончил МГУ. Преподаватель МГУ. Осн. направление науч. исследований — современные религии Африки и Азии, этнография народов Африки, религия доклассового и раннеклассового обществ.

Соч.: Религии стран Африки. Справочник, 2 изд., М., 1981; Религиозная ситуация в Тропической Африке, М., 1982 (совм. с др.).

ШУРИНОВА Раиса Дмитр. (р. 1927) сов. искусствовед. Окончила МГУ Сотрудник школы-студии (ВУЗ) им. Немировича-Данченко при МХАТ им. Горького. Осн. направление науч. исследований — египетское, эллинистическое и коптское искусство.

Соч.: Коптские ткани, М., 1960; Фаюмские портреты, М., 1960; Коптские ткани. Собрание ГМИИ им. А. С. Пушкина, [Л., 1967]; Искусство Древнего Египта, М., 1972.

ЩЕПИН Олег Прокопьевич (р. 1932), сов. организатор здравоохранения. Д-р мед. наук, проф. Окончил Пермский медицинский ин-т. Первый зам. мин. здравоохранения СССР. Осн. направление науч. исследований — социальная гигиена, организация сов. и зарубеж. здравоохранения.

Соч.: Проблемы здоровья населения и здравоохранения в странах Африки, М., 1975; Проблемы здравоохранения развивающихся стран, М., 1976; Подготовка врачей для развивающихся стран в высших учебных заведениях СССР, М., 1977 (совм. с др.); Здравоохранение зарубежных стран, М., 1981 (совм. с др.).

ЩЕТИНИН Вал. Дм. (р. 1932), сов. экономист. Д-р экономич. наук, проф. Окончил МГИМО. Сотрудник МГИМО. Осн. направление науч. исследований — междунар. экономич. дипломатия промышленно развитых и развивающихся стран.

Соч.: Эволюция американского неоколониализма, М., 1972; Экономические союзы развивающихся стран, М., 1963.

ЭЛЬЯНОВ Анат. Як. (р. 1929), сов. экономист. Д-р экономич. наук. Окончил Московский ин-т востоковедения. Зав. сектором социально-экономич. развития ИМЭМО АН СССР.

Соч.: Эфиопия, М., 1967; На пути в XX в. Производство и рынок в развивающихся странах, М., 1969; Развивающиеся страны: проблемы экономического роста и рынок, М., 1976; Ближний Восток: нефть и независимость, М., 1961 (совм. с др.).

ЭНТИН Лев Матв. (р. 1928), сов. юрист. Д-р юридич. наук. Окончил МГИМО. Проф. МГИМО. Осн. направление науч. исследований — социально-политич. и государственно-правовые проблемы развивающихся стран.

Соч.: Крушение империи, М., 1965; Национальная государственность народов Западной и Центральной Африки, М., 1976; Политические системы развивающихся стран, М., 1979.

ЭТИНГЕР Як. Як. (р. 1929), сов. историк. Д-р историч. наук. Окончил МГУ. Ведущий исследователь ИМЭМО АН СССР. Осн. направление науч. исследований — политич. и междунар. проблемы развивающихся стран.

Соч.: Экспансия ФРГ в арабских странах и Африке, М., 1962; Политические проблемы африканского единства, М., 1967; Межгосударственные отношения в Африке, М., 1972; Межгосударственные организации стран Азии и Африки, М., 1976.

ЮДИН Юр. Адольфович (р. 1926), сов. юрист. Д-р юридич. наук. Окончил Московский юридич. ин-т. Ст. науч. сотрудник Ин-та гос-ва и права АН СССР. Осн. направление науч. исследований — общетеоретич. проблемы гос-ва и политич. систем в освободившихся странах, колониальные системы и становление нац. государственности в странах Африки, политич. партии, гос.-правовые ин-ты и конституционное право стран Африки.

Соч.: Государственный строй Южно-Африканского Союза, М., 1959; Федерация Родезии и Ньясаленда — новая форма колониального управления, М., 1960; Политические системы независимых стран Тропической Африки. (Государство и политические партии), М., 1975; Высшие органы государства в странах Тропической Африки. (Некоторые политико-правовые проблемы капиталистической ориентации), М., 1980; Некапиталистический путь развития стран Африки, М., 1967 (совм. с др.); Право в независимых странах Африки. (Становление и развитие), М., 1969 (совм. с др.); Функции государства в независимых странах Африки, М., 1972 (совм. с др.); Государственный аппарат, М., 1984 (Государство и право в развивающихся странах) (совм. с др.).

ЮНОВИДОВ Иг. Мих. (р. 1937), сов. организатор здравоохранения. Канд. мед. наук. Окончил 1-й Моск. ин-т им. Сеченова. Ст. науч. сотрудник ВНИИ медицинской и медико-технической информации. Осн. направление науч. исследований — организация здравоохранения в зарубежных странах.

Соч.: Медико-санитарное состояние и медицинское образование в Эфиопии, М., 1981 (совм. с др.).

ЯБЛОЧКОВ Леон. Дм. (р. 1926), сов. историк. Д-р историч. наук, проф. Окончил МГИМО. Зав. сектором ИА АН СССР. Осн. направление науч. исследований — международные и социальные проблемы стран Тропической Африки.

Соч.: Принципы внешней политики африканских государств, М., 1974.

ЯГЬЯ Ватаняр Саидович (р. 1938), сов. историк. Д-р историч. наук, проф. Окончил ЛГУ. Зав. кафедрой Ленинградского ин-та советской торговли. Осн. направление науч. исследований — новейшая история Африки, а также экономич. и социальная география развивающихся стран.

Соч.: Эфиопия в 1941–1954 гг. История борьбы за укрепление политической независимости, М., 1969; Эфиопия в новейшее время, М., 1978.

ЯНЧИШИНА Люд. Мих. (р. 1938), сов. экономист. Канд. экономич. наук. Окончила МГУ. Ст. науч. сотрудник ИА АН СССР. Осн. направление науч. исследований — производительные силы стран Африки.

Соч.: Производительные силы стран Африки. Транспорт, М., 1978 (совм. с др.); Экономика Африки, М., 1973 (совм. с др.); Производительные силы стран Африки. Энергетика, М., 1982 (совм. с др.).

ЯСТРЕБОВА Ир. Пав. (р. 1910), сов. историк. Канд. экономич. наук. Окончила Московский ин-т новых языков. Осн. направление науч. исследований — политич. и экономич. процессы на Юге Афр. континента.

Соч.: Южно-Африканский Союз после второй мировой войны, М., 1952.

СПИСОК СОКРАЩЕНИЙ

АГУ — Азербайджанский государственный университет им. С. М. Кирова (Баку)
АН — Академия наук СССР
АОН — Академия общественных наук
АПН — Академия педагогических наук СССР
АХ — Академия художеств СССР
ВДШ — Высшая дипломатическая школа МИД СССР
ВНИКИ — Всесоюзный научно-исследовательский конъюнктурный институт Министерства внешней торговли СССР
ВПШ — Высшая партийная школа при ЦК КПСС
ГИТИС — Государственный институт театрального искусства им. А. В. Луначарского
ИА — Институт Африки АН СССР
ИВЯ — Институт восточных языков при МГУ
ИГ — Институт географии
ИМЛИ — Институт мировой литературы им. М. Горького АН СССР
ИМРД — Институт международного рабочего движения АН СССР
ИМЭМО — Институт мировой экономики и международных отношений АН СССР
ИСАА — Институт стран Азии и Африки при МГУ
КГУ — Киевский ордена Ленина государственный университет им. Т. Г. Шевченко
ЛГУ — Ленинградский ордена Ленина и ордена Трудового Красного Знамени государственный университет им. А. А. Жданова
ЛО — Ленинградское отделение
МАИ — Московский ордена Ленина авиационный институт им. Серго Орджоникидзе
МАРХИ — Московский ордена Трудового Красного Знамени архитектурный институт
МВТ — Министерство внешней торговли СССР
МГУ — Московский ордена Ленина и ордена Трудового Красного Знамени государственный университет им. М. В. Ломоносова
МГИМО — Московский государственный институт международных отношений МИД СССР
МГПИ им. В. И. Ленина — Московский ордена Трудового Красного Знамени государственный педагогический институт
МГПИ им. В. П. Потемкина — Московский городской педагогический институт
МГПИИЯ — Московский государственный педагогический институт иностранных языков им. Мориса Тореза
МИД — Министерство иностранных дел СССР
МОПИ — Московский областной педагогический институт им. Н. К. Крупской
МФЭИ — Московский финансово-экономический институт
НИИ — Научно-исследовательский институт
НИИТИИИ — Научно-исследовательский институт теории и истории изобразительных искусств АХ СССР
САГУ — Средне-Азиатский государственный университет
ТАСС — Телеграфное агентство Советского Союза
УДН — Университет дружбы народов им. П. Лумумбы

СОКРАЩЕНИЯ ЛИЧНЫХ ИМЕН (И ОТЧЕСТВ)

Абр. — Абрам
Ал. — Алексей
Ал-др (а) — Александр (а)
Анат. — Анатолий
Анд. — Андрей
Ант. — Антон (ина)
Арк. — Аркадий
Бор. — Борис
Вал. — Валентин (а)
Валер. — Валерий, Валерия
Вас. — Василий, Василиса
Викт. — Виктор, Виктория
Вл. — Владимир
Вс. — Всеволод
Вяч. — Вячеслав
Гал. — Галина
Ген. — Геннадий
Георг. — Георгий
Гер. — Герасим
Григ. — Григорий
Дм. — Дмитрий
Евг. — Евгений, Евгения
Ек. — Екатерина
Ел. — Елена
Еф. — Ефим
Ефр. — Ефрем, Ефросинья
Зах. — Захар
Зин. — Зинаида
Ив. — Иван
Иг. — Игорь
Игн. — Игнатий
Ил. — Илья
Иос. — Иосиф
Ир. — Ирина
Кир. — Кирилл
Кондр. — Кондрат (ий)
Конст. — Константин
Куз. — Кузьма
Лаз. — Лазарь
Лар. — Лариса
Леон. — Леонид
Лид. — Лидия
Люд. — Людмила
Макс. — Максим
Марг. — Маргарита
Матв. — Матвей
Мих. — Михаил
Моис. — Моисей
Нат. — Натан, Наталия
Ник. — Николай
Никиф. — Никифор
Окс. — Оксана
Пав. — Павел
Пант. — Пантелеймон
Петр. — Петрович (овна)
Рост. — Ростислав
Ром. — Роман
Сам. — Самуил
Свет. — Светлана
Сем. — Семен
Сер. — Сергей
Сераф. — Серафим (а)
Стан. — Станислав
Степ. — Степан (ида)
Тат. — Татьяна
Тим. — Тимофей
Фед. — Федор
Христоф. — Христофор
Э. — Элеонора
Эм. — Эмилия
Юл. — Юлий, Юлия
Юр. — Юрий
Як. — Яков

УКАЗАТЕЛЬ ЭТНОНИМОВ

Абабде 1–319; 2–399
Абабуа 1–355
Абаза 2–271
Абаджа 1–580
Абалудя 2–83
Аббигар 2–271
Абгаль 2–184
Абду 1–559
Абе 2–39
Абири 2–424
Або 1–315
Абринья 1–305
Аброн, абронг 1–224, 341, 456
Абуре 2–39
Аванджа 1–406
Авийя 1–218
Авикам 2–39
Авоен 2–449
Авори 1–304; 2–37, 568
Авукайя 2–204
Авуна 1–419
Агади 1–613
Агаро 1–349
Агау 1–218, 48, 226, 451, 2–35, 507, 584
Агау-билен 2–35
Агау 2–507
Агни 1–224
Агона 2–509
Ада 1–419
Адало 1–286
Адангме 1–403
Аданси 1–300, 418
Адари 1–218; 2–529
Аделе 1–94; 2–456
Аджа 1–248, 328, 395
Аджагло 1–581
Аджиба 2–210
Аджуран 1–221; 2–377
Адио 1–222
Азанде 1–222, 92, 191, 197, 534–536; 2–181, 313, 408, 544, 567
Азимба 2–116
Аизи 1–349
Айролассо 2–423
Ака 1–92
Акажу 2–573
Акамба 1–613
Акан 1–224, 92, 94, 95, 300, 311, 317, 341, 418, 426, 455, 461; 2–276, 509
Акари 1–629
Акваапим 1–224, 253, 419
Акебу 1–94; 2–456
Акилиль 1–457
Аким 1–95, 224, 418, 419, 461
Акка 2–290
Ако 2–573
Акое 2–39
Аколи 1–300
Акпосо 1–94; 2–452
Аку 1–412, 534
Акхале 1–629
Ала 2–281
Алаба 1–613; 2–35
Алава 1–588; 2–36
Алагва 1–588
Аладиан 2–39
Алжирские арабы 1–92, 232, 248, 279, 318; 2–472
Алиан 2–449
Алоро 1–249
Алуа 1–249
Алулу 1–249
Алума 1–358
Алур 1–249, 534; 2–82, 492
Амадор 2–332
Амазиг 1–338
Амазулу 1–576
Амакоса 2–23
Ама-нгвани 2–339
Амандебеле 2–167, 231
Ама-свази 2–339
Амар 1–253
Амарар 1–319; 2–399
Амахаг 1–338
Амба 1–197
Амбо 1–250, 260, 261, 321; 2–210, 217, 219
Амбунда 2–84
Амбунду 1–251, 260, 261, 268; 2–332, 423
Американо-либерийцы 1–251; 2–51–53
Американские негры 1–638
Амиангбуа 1–222
Амхара 1–253, 92, 167, 203, 372, 387, 451, 457; 2–35, 584, 599
Ана 2–456
Анаго 2–568
Ананг 2–277
Анга 2–251
Ангас 1–254, 94, 451
Ангбанди 2–230
Ангони 2–230
Андалусские мавры 1–321
Анданг 2–84
Андони 1–578; 2–277
Анирамба 1–588
Анкве 1–94
Анло 1–419
Анло-эве 1–426
Аннанг 1–578
Анни 1–273
Антадруи 1–102–104, 124, 328
Антаисака 2–102, 104
Антадмуру 2–102
Антайфаси 2–104
Антапоатра 1–668; 2–103
Антанала 2–104
Антануси 2–104, 124
Ануак 1–273, 2–82, 567, 584
Анфило 2–35
Аньи 1–224, 273, 317, 347, 418
Аньиве 1–273
Анья 1–273, 342
Аньянга 1–456
Аньянджа 2–116
Арабы 1–279, 38, 39, 45–48, 58, 65, 75, 76, 78, 79, 82, 92, 93, 96, 167, 168, 173, 178, 180, 195, 202, 210, 218, 221, 223, 226, 228, 243, 244, 248, 250, 253, 269, 271–273, 274, 277–280, 286, 298, 299, 305, 319, 324, 334, 336–338, 350, 352–355, 286, 388, 392, 416, 427, 428, 432, 438, 461, 490, 535, 536, 546, 547, 551, 561, 563, 575, 578, 579, 580, 583, 589, 595, 607, 629, 634, 635, 638, 644, 655, 659, 660, 662, 669; 2–18, 20–22, 24, 27, 33, 42, 43, 49, 62–64, 71, 85, 86, 91, 96, 97, 102, 114, 142, 145, 149, 158, 166, 184, 204, 216, 228, 230, 269, 270, 271, 278, 313, 327, 348, 354, 362, 375, 395, 399, 400, 407, 408, 413, 425, 431, 450, 473, 484–486, 504, 518, 528, 551, 584, 630
Арабы-баггара 2–537
Арабы хилляли 1–547
Арабы шоа 2–239
Арабы шуа (шува) 1–359
Арабы-мусульмане 1–182
Арборе 2–35
Аргобба 2–584
Ари 2–39
Ари-банна 2–35
Аригида 1–613
Арноден 2–18
Арси 2–281
Асанте 1–300
Асау 1–300
Асенье-чифо 1–300
Ассирийцы 1–490; 2–445
Ассумбо-амбеле 2–573
Асукума 2–410
Атака 1–635
Атебан 2–58
Атиба 2–274
Атие 2–39
Атьап 1–635
Атьоти 1–456
Ауна 1–613
Аустронезийцы 2–102
Ауши 1–321
Афар 1–286, 218, 219, 271, 272, 273, 635; 2–35, 422, 520, 584, 585
Афары-адали 2–423
Афо 1–287
Африканеры 1–288, 61, 71, 83, 254, 359, 361, 550, 628; 2–29, 41, 42, 217, 341, 606
Афуту 1–403, 456
Аханта 1–224
Ахдам 1–523
Ахедицы 1–44
Ахиду 2–162
Ахори 2–568
Ахуах 2–162
Ачева 2–116
Ачоми 1–300, 252, 586; 2–40, 82, 228, 492, 511
Ашанти 1–300, 59, 95, 191, 224, 254, 301, 302, 318, 418, 419, 425, 426, 452, 458, 623, 672; 2–33, 182, 228, 282, 307, 309, 310, 311, 313, 515, 519
Ашингинни 1–613
Ба 1–222
Батеви 1–305
Бабаджу 1–308
Бабанги 2–230
Бабео 1–355
Бабиле 2–281
Бабоа 1–355
Бабуте 1–403
Бавандже 1–406
Бавемба 1–321
Бавенда 1–393
Бавеша 1–393
Бако 2–517
Бага 1–303, 94, 432, 433
Баганда 1–427; 2–494
Баггара 1–210; 2–399, 409, 410
Багиелли 2–290
Багирми 1–304, 92; 2–544, 551
Баде 1–304, 92, 94; 2–248
Бадиаранке 2–449
Базенда 1–222
Баира 2–18
Байоза 1–657
Байот 1–444, 478
Байя 1–430
Бака 2–364
Бака 1–304
Баканго 1–355
Бакаро 1–629
Бакве 1–305, 341; 2–29, 51
Баквена 2–206
Бакит 1–494
Бакоко 1–315
Баконго 1–210; 2–5
Бакота 2–24
Бакуба 2–31
Баланте (балант) 1–92, 305, 440, 444, 602
Балдиту 2–276
Бале 2–43, 204
Балева 2–252
Балегу 2–43
Баленду 2–43
Балогун 2–262
Баломджаи 2–84
Балози 2–318
Балои 2–280
Балуба 1–306; 2–78
Балунда 2–81
Бамана 1–307, 51, 57, 92, 341, 412, 432; 2–128, 346, 525
Бамананке 1–307
Бамангала 2–230
Бамангвато 1–363; 2–36
Бамбао 2–24
Бамбара 1–57, 77, 190, 203, 306, 307, 348, 600; 2–91, 128, 129, 135, 139, 182, 309, 310, 312, 363
Бамбои 1–222
Бамилеке 1–308, 92, 190, 191, 395, 616, 624
Бамум 1–308, 191, 309, 395, 616, 623, 624
Бана 2–164
Банана 2–164
Бананда 2–18
Бангала 1–663; 2–230
Бангангте 1–308
Бангелима 1–355
Банги 1–534; 2–8, 230
Бангили 2–230
Банда 1–310, 92, 430, 534; 2–8, 543, 544
Банди 1–92, 432
Банен 1–315
Банкойл 2–266
Банна 2–35
Банту 1–311, 61, 62, 76, 77, 92, 93, 97, 196, 256, 275, 287, 313, 361, 362, 406, 476, 480, 534, 535, 546, 547, 568, 637, 644, 655; 2–9, 35, 36, 45, 102, 188, 210, 219, 230, 248, 294, 318, 330, 423, 430, 431, 466, 492, 493, 501, 512, 543, 609, 610, 612, 621, 624
Бансау 2–452
Бану абд аль-вад 1–547
Бану аттас 1–391
Бану зийан 1–547
Бану кануз 1–324
Бану макиль 1–250
Бану марин 1–391
Бану саад 2–326
Бану снассен 1–233, 313; 2–39
Бану сулейм 1–47, 250, 576, 662; 2–62, 63, 511, 528
Бану хилаль 1–47, 233, 250, 547, 576, 589, 662; 2–62, 63, 511, 528
Баньоро 2–271
Баньянхангиро 1–595
Баньянг 2–573
Баньянконле 2–534
Баньянконе 2–534
Баньяруанда 2–318
Бапеди 2–288
Бапенде 2–289
Бара 1–97; 2–103, 104
Барагуо 1–634
Барамо 1–222
Барба 1–313, 314, 327, 328, 457
Барбареоты 1–313
Барбарийцы 1–313, 184; 2–76
Барега 2–308
Бари 1–314, 534, 634; 2–265, 408
Барыба 1–58, 313, 314, 327, 328
Барма-ге 1–304
Баротсе 1–551; 2–318
Барта 1–349
Барунди 2–325
Баса (басса) 1–315, 60, 388, 447, 617; 2–29, 51
Басари 2–228, 449, 456
Баскето 2–276
Басога 2–370
Бассома 2–423
Басуа 1–92, 534
Басуку 2–410
Басуто 1–316; 2–46, 206, 411, 558, 621
Батака 1–371
Батаси 2–271
Батахин 2–399
Батонга 2–464
Батонка 2–464
Баторо 2–464
Батсонга 2–469
Батумбуке 2–116
Бауле 1–317, 94, 190, 191, 197, 224, 274, 341, 347, 348
Бафанг 1–308
Бафилэнчи 2–522
Бафусам 1–308
Бафуту 1–617
Бафут (фу) 2–452
Баха 2–506, 524
Бахурутсе 2–318
Бачокве 2–559
Бвизи 2–300
Бега 1–352
Бедавир 1–319
Беданга 2–208
Беде 1–304
Беджа 1–319, 48, 92, 94, 226, 324, 352, 501, 579, 635; 2–35, 266, 362, 399, 400, 584, 585
Бедик 2–449
Бедуайе 1–319
Бедуины 1–47, 232, 241, 248, 256, 522, 524, 576, 607, 610, 635; 2–528, 533
Бедьяре 2–449
Безанузану 2–103
Бейр 2–210
Бекабурум 1–606
Бекеконсу 2–81
Белант 1–305
Беле 2–624
Беледугу 2–129
"Белые бобо" 1–356
Бемба 1–321, 92, 197, 429, 534, 550, 551, 628, 663; 2–15, 207
Бена 1–321; 2–431, 534
Бена-пулуа 1–191, 322, 545
Бенга 2–570
Бенде 1–191
Бене 2–508
Бени 2–271
Бени-амер 1–319; 2–399, 584
Бени амран 1–250
Бени джаад 1–324
Бени кануз 1–324; 2–209, 266, 400
Бени урийягиль 211
Бени-шангул 1–349
Бербера-арабы 2–98
Берберы 1–338, 45, 47, 78, 92, 96, 163, 173, 174, 178, 195, 218, 232, 244, 246, 248–250, 253, 270, 279, 288, 299, 305, 313, 315, 337, 367, 389, 390, 391, 399, 416, 428, 462, 501, 502, 522, 531, 547, 561, 564, 575, 579, 583, 589, 601, 627, 638; 2–49, 57, 58, 62–64, 71, 85, 95–97, 142, 148, 149, 159, 162, 176, 275, 423, 468, 469, 473, 484, 518, 532
Берберы-зенага 2–91, 96
Берберы зената 1–47, 48, 232; 2–317
Берберы кутама 1–232
Бербера месмуда 1–249, 579; 2–533
Берберы оазисов 1–232; 2–472
Берберы-ауреба 2–24
Берберы-санхаджа 1–579
Берберы-сейфуа 1–626
Береговые народы 1–432
Бери-бери 1–627
Бером 1–351
Берта 2–584
Бетьямариба 2–384
Бете 1–341, 349; 2–29, 515
Бетегбо 1–349
Бети 2–508
Бецилео 2–549
Бецилеу 1–53, 270; 2–102, 104, 111, 305
Бецимисарака 1–53; 2–102, 103, 302, 308
Бечуана 2–59
Бечуаны 1–362; 2–143, 468
Бибайя 2–290
Бидьо 2–208
Бидього 1–190; 305, 350
Бижагош 1–441
Билен 2–35
Били 1–222
Билин 1–218
Бинго 2–8, 290, 544
Бине 1–594
Бини 1–53, 92, 324, 334, 368; 2–37, 248, 249, 281, 309, 311
Бинумба 1–457
Биофада 1–305
Бира 1–197; 2–210
Бирифор 1–374
Биром 1–351
Биса 1–351, 374, 321, 418
Бисагее 1–351
Бжано 1–351
Бисаржаб 1–319
Бисарин 1–319
Бишарин 1–319, 501; 2–35, 399
Бишн 1–584
Блеммии 1–352, 249; 2–178, 266, 269, 400, 585
Боа 1–355, 624
Бобо 1–341, 92, 190, 203, 355, 356, 374, 375, 379; 2–128, 129, 135, 205
Бобо-вуле 1–356
Бобо-гбе 1–356
Бобо-финг 1–356
Бого 1–218
Богунг 1–313
Бодиман 1–483
Бозо 2–182
Бойе 1–355
Бока 1–351
Боколаза 1–351
Бола 1–305, 440
Болеви 1–94
Болоки 2–230
Бомофви 1–317
Бонгили 1–405; 2–8, 230
Бонго 1–304, 358; 2–408, 544
Бондеи 2–561
Бондельсварты 2–220
Бони 2–35
Боргава 1–313
Бородза 2–276
Бороро 1–634
Боскопойды 1–261
Бразильцы (мулаты) 1–327
Браме 1–305
Бронг 1–418, 456
Буа 1–355, 356
Буби 2–116, 570, 572
Буду 2–508
Будума 2–25
Буилса 1–455
Букусу 1–94
Булала 1–52, 358, 627
Буланда 1–305
Було 1–455
Булом 1–663; 2–415, 416, 420
Булу 1–617, 624
Бунго 1–358
Бура (бурра) 1–373, 92, 94, 616; 2–243
Бураке 2–544
Бурджи 2–35
Буром 1–351
Буррикем 1–395
Бурумиза 1–351
Бурунги 2–35
Бурунгу 1–588
Буры 1–61–63, 71, 168, 214, 254, 255, 286, 289,

316, 359, 362, 363, 392, 393, 448, 463, 478, 530, 568, 587, 597, 599, 600, 628, 637, 663; 2–30, 42, 46, 143, 204, 206, 294, 342, 466, 467, 558, 609, 624
Буга 1–92, 327, 351, 375
Бусано 1–351
Бусансе 1–351
Бусанчи 1–351
Буте 1–403
Бухеба 2–570
Бушмены 1–387, 45, 61, 62, 92, 93, 94, 96, 187, 188, 195, 196, 199, 218, 260, 261, 268, 273, 359, 362, 386, 394, 567; 2–45, 181, 188, 210, 217, 219, 221, 431, 515, 535, 606, 609, 610, 621, 624
Бушмены хадзали 2–182
Бушонго 2–31
Бьенг 2–31
Бэри 1–530
Вабена 1–321; 2–431
Вава 1–403
Ваваемба 1–321
Вавилоняне 1–490
Ваганда 1–427
Вагого 1–451
Вадаи 2–84
Вазарамо 1–562
Ваи 1–388, 92; 2–51, 55, 56, 415
Вакоа 2–116
Вакинга 1–660
Валега 2–308
Вали 2–23
Валлоны 2–320
Валуимбе 2–84
Валучази 2–84
Валяйта 2–35, 276
Ваманув 2–116
Ванга 1–390
Вангангела 2–84
Вандала 1–616; 2–138
Вандалы 1–390, 45, 92, 94, 232, 288, 616; 2–18, 62, 71, 85, 271, 425, 473
Ванс 1–305
Ванкара 1–479
Ваньямвези 2–272
Ваньянека 2–272
Ваньятуру 2–272
Вара 1–613
Варунди 2–325
Васамба 2–561
Вассандау 2–330
Васвахили 2–395
Васуахили 2–395
Васукума 2–442
Вафипа 2–515
Ваха 2–524
Вахезе 2–442
Вахехе 2–534
Вачага 2–549
Ве П–464
Везу 2–102
Веп 1–388
Вемба 2–210
Венда 1–393, 200, 567; 2–172, 181, 609, 624
Веша 1–393
Видекум 1–395, 616
Види 2–9
Византийцы 1–232, 253, 279; 2–18, 24, 148, 271, 275, 470
Визи 2–29
Вили 1–405, 534, 611; 2–9, 74
Витбои 2–220
Волоф 1–398, 51, 59, 92, 203, 313, 389, 412, 415, 416, 468, 474, 475, 477, 478, 609, 610, 634; 2–41, 91, 329, 354, 355, 366, 448
Восточные германцы 1–390
Вумбу 2–24
Вуре 1–317
Вури 1–483
Вуте (вутере) 1–403; 2–40
1–403, 197, 301, 418, 419, 426; 2–75
Вббра 2–35
Габлей 2–384
Гадзбурси 1–471
Галим 1–403
Галла 1–78, 318, 372, 586, 654; 2–281, 515, 595
Галлины 1–388
Галда 1–405
Гамбос 1–261
Гамила 1–349
Ган 1–403
Ганг 1–300
Ганда 1–427, 92, 197, 371, 657, 661; 2–81, 182, 209, 229, 309, 311, 492, 501
Ган-лоби 2–75
Гараманты 1–428, 44; 2–240
Гафат 1–429
Гбайя 1–430, 92, 534, 616; 2–8, 543, 544
Гбайя бианди 1–430
Гбайя богото 1–430
Гбайя були 1–430
Гбанзири 2–544
Гбари 1–92
Гбе 2–75
Гбезе 2–26
Гберезе 2–26
Гва 1–94; 2–39
Гван 1–403
Ге 1–333
Гелвар 2–329
Гему 2–276
Гере 1–447, 190, 341; 2–29, 51
Гереро 1–447, 60, 64, 227, 260, 261, 268, 397, 461, 597; 2–98, 143, 181, 204, 209, 217, 220, 221, 226, 309, 310
Герзе 2–26, 228
Гетулы 1–44, 232
Гидоле 2–35
Гизи 1–663
Гизима 1–663
Гии 1–663
Гиксосы 1–449, 43, 216, 487, 488, 528; 2–34, 630
Гикуйю 1–658
Гиммира (гиммирра) 1–449, 634, 637
Гимирамажи 2–35
Гирьяма 2–210
Гиси 1–663
Гиха 2–506
Гишу 1–94; 2–492
Го 1–349
Гобезе 2–35
Гобирава 1–451, 559
Гобла 1–451
Гого 1–451, 311; 2–209, 430, 432, 442
Гогот 1–457
Годие 1–349
Годье 2–29
Гола 1–451; 2–51
Голо 1–310
Гонга 1–429, 2–35
Гонджа 1–224, 419, 426, 452, 458
Гонжа 1–455
Горингайконы 1–286
Горова 1–588; 2–35, 36
Готтентоты 1–454, 45, 60–62, 92, 93, 96, 195, 196, 227, 461, 534; 2–45, 143, 188, 217, 220, 309, 312, 431, 515, 606, 609, 610, 621, 624
Готтентоты-нама 2–221
Готы 1–45
Гофа 2–276
Гоша 2–375
Гребе 1–305
Гребо 2–29, 51, 55, 539
Греки 2–376, 467, 470
Греки-фокейцы 1–631
Грунши 1–455
Груси 1–455, 92, 333, 374, 375, 418
Гу 1–455; 2–42
Гуанг 1–455, 224, 418
Гудилт 2–22
Гула 1–451; 2–51, 544
Гумер 1–457
Гур 2–128
Гураге 1–457, 634; 2–35, 584
Гурма (гурманче) 1–457, 92, 328, 374, 375, 379, 418; 2–456, 457
Гуранси 1–374, 375, 455
Гуренсе 2–222
Гурунси 2–489
Гусии 1–644
Гьета 1–457
Гьяман 1–418
Дагааба 1–458
Дагари 1–458, 374, 375
Дагарти 1–458
Дагати 1–458
Дагатси 1–458
Дагбамба 1–458
Дагбане 1–458
Даго 1–458; 2–551
Дагомба 1–458, 341, 419, 426, 452; 2–137, 205
Дагу 1–458
Дадару 2–23
Даджо 1–531
Даджу 1–458
Даир 2–23
Далла 1–607
Дамара 1–597; 2–221
Дамара горные 1–461; 2–217, 220
Дан 1–92, 190, 341, 348; 2–51, 56
Данакиль 1–286
Данеджи 1–627
Дарандолла 2–184
Дараса 1–613; 2–35
Дари 2–164
Дарод 1–315
Дасанеч 2–35
Дата-адохум 2–423
Датога 1–634
Даши 1–349
Демагарава 1–460
Дембо 1–261
Денава 1–317
Денг 1–451
Денденуле 1–321
Денди 1–327; 2–230
Денчира 1–300, 418
Деньянке 2–355
Джаалин 2–22
Джаба 1–635
Джага (джагга) 1–53; 2–549
Джарсо 2–281
Дженг 1–478
Джерава 1–317
Джерма 1–305, 327; 2–34, 239
Джерумава 1–317
Джидду 1–221
Джидзу 2–377
Джита 2–502
Джолуо 1–92
Джола 1–478
Джонгор 2–208
Джоти 2–505
Джукун 1–476, 203, 318, 359; 2–23, 40, 248
Джур 1–428
Джур 1–428
Дзаламо 1–562
Дзинг 2–447
Диан 2–35
Дивала 1–483
Дигиль 1–221
Дида 1–349
Дидинга 2–210
Диме 2–276
Динка 1–478, 92; 2–228, 265, 310, 309, 401, 408
Диола 1–478, 412, 416; 2–354
Диула 1–479, 92, 341, 374, 418, 440; 2–128, 139
Диуланке 1–479
Догом 1–479
Догон 1–479, 77, 92, 190, 192, 252, 374, 375; 2–128, 129, 134, 135, 181, 182, 205, 267, 310, 311, 313, 448, 489
Дос 2–561
Доко 2–276
Донагла 1–481
Донго 2–171
Донгола 2–399
Донгольцы 1–481
Донго-тоно 2–77
Дуала 1–483, 616; 2–570
Дуэла 1–483
Дьялонке (дьялонке) 1–433; 2–415, 523
Дзи 1–663
Евонде 2–629
Егва 1–349
Египетские арабы 1–501, 92, 279, 526; 2–21
Египтяне 1–43, 44, 181, 279; 2–376, 530
Жага 1–53, 261
Жоалур 1–249
Забарима 1–457
Загава 1–530, 626
Загаула 1–530
Зайсе 2–276
Зала 2–276
Занаки 2–271
Занде 1–92, 222, 629; 2–310, 543
Зара 1–356
Зарамо 1–562, 191; 2–209, 430, 432
Звай 1–457
Зеггауа 1–530
Земмуры 2–162
Зенага 1–338, 367
Зената 1–564, 547, 575, 233, 249
Зенгид 2–329
Зенеты 1–564
Зенион 1–662
Зиба 2–431
Зигуа 1–386; 2–561
Зигула 2–431
Зимба 1–645, 659; 2–116
Зимбэ 2–123
Зинджи 2–136, 198, 431
Зинза 1–371; 2–325
Зулу, зудусы 1–576, 62, 64, 92, 94, 115, 200, 214, 254, 256, 362, 367, 385, 386, 391, 396, 456, 478, 483, 576, 577, 586, 587, 639, 656, 657; 2–24–26, 33, 40, 45, 46, 83, 135, 137, 143, 181, 204, 236, 266, 313, 341, 342, 504, 515, 558, 606, 621, 609
Зунда 1–250
Иакама 2–230
Иамби 1–588
Ибено 2–277
Иберы 1–632
Ибето 1–613
Ибибио 1–578, 92, 94, 191, 203; 2–182, 248, 251, 261, 277, 309
Игала 2–23, 248
Игбира 1–92
Игбо, ибо 1–580, 92–94, 191, 192, 223, 270, 287, 325, 351, 358, 477, 581, 588; 2–182, 228, 248, 251, 256, 260, 261, 277, 309, 515
Иджеша 1–94, 597
Иджо 1–92, 217, 358, 367, 391, 582; 2–248, 250, 277
Идинг 2–31
Идома 1–582; 2–248
Иедина 2–25
Ика 1–580
Икота 2–24
Икулу 1–635
Ила 1–584; 2–210, 266, 464
Иламба 2–430
Илу-бабур 2–281
Имерина 2–102, 111, 124
Имошаг 1–92; 2–62, 469
Индийцы 1–274; 2–187, 313, 395, 431
Индийцы-малабары 2–313
Индомаврикийцы 2–86
Ираку, ираке, иракуа 1–588; 2–35, 36, 431
Ирамба 1–588
Иранги 1–588
Иринге 1–210
Иру 1–634
Исса 1–456, 471–473; 2–520
Иссангу 1–588
Ису 1–580
Исубу 1–483
Исхак 1–471
Итесо 2–450
Итсекири 1–368, 391
Итту 2–281
Ифа 1–597
Ихаггарен 2–469
Ишоко, Ишойе 1–595
Ишон 1–334
Йако 2–573
Йакур 2–573
Йеджу 2–505
Йеде 2–217, 219
Йеке 2–207
Йибир 1–634
Йоза 1–657
Йола 1–478
Йолава 1–627
Йомбе 1–534; 2–9
Йоруба 1–597, 53, 58, 77, 92, 93, 94, 115, 182, 189–191, 197, 198, 203, 205, 212, 214, 217, 221, 225, 302, 305, 314, 325, 327, 350, 418, 430, 475, 476, 577, 581, 582, 585, 586, 590, 595, 598, 2–27, 37, 181, 182, 248, 249, 250, 251, 256, 260–262, 274, 283, 309–313, 372, 423, 456, 488, 515, 539, 540, 563, 569, 572
Йоруба-авори 2–37
Йулу 2–244, 544
Йянси 1–535
Каапер 2–328
Кабабши 2–399
Кабаре 1–92
Кабиема 1–606
Кабилы 1–601, 92, 232, 244, 338; 2–518
Каблия 2–184
Каболе 1–634
Кабре 1–606; 2–448, 456, 569
Кабрема 606
Квама 1–664
Каванго 2–217, 219
Кавенди 1–321
Кага 1–479
Кагома 1–635
Кагоро 1–635
Ка-далла 1–607
Каджаксе 2–523
Кадо 1–479
Кайла 1–218
Кака 2–113
Каква 1–252, 314
Календжин 1–612, 92, 644; 2–239, 431
Калико 2–204
Камба 1–613, 399, 644, 654; 2–209, 210, 230
Камбали 1–613
Камбари 1–613
Камбата 1–613; 2–35, 220
Камберава 1–613
Камбон 1–300
Камбоси 1–300
Камир 1–218
Канго 1–355; 2–290
Канджага 1–455
Канембу 1–97
Канури 1–627, 97, 78, 358, 626, 634, 635; 2–239, 248, 249, 551
Каонде 1–197, 321
Кара 2–544
Карьмоджонг 1–629, 92
Каранг 1–254
Каранга 1–53, 568; 2–84, 199
Каре 1–629; 2–543
Карекаре 1–92
Карийцы 1–490
Карко 2–23
Карматы 1–595
Каро 1–388
Кароко 2–210
Карон 1–478
Каронди 1–607; 2–23
Карфагеняне 1–174
Каселе 1–457
Касена 1–455
Кассуна 1–455
Катаб 1–635
Катла 2–23
Кауре 1–606
Кафа 1–634
Кафры 1–637
Каффа 2–315
Кача 1–607; 2–23
Ква 1–311, 578, 611; 2–51, 52
Квагва 2–318
Квади 2–535
Квайя, квейя 1–224, 418
Квана 1–476
Кварарафа 1–476

Квеле 1–191
Квелег 2–113
Квена 2–45
Квени 1–92, 341
Квере 2–561
Квири 1–483, 617; 2–248
Кевка 2–573
Кейга 1–607; 2–23
Келе 2–31
Кемант 1–218
Кенга 1–304
Кель аджер 2–469
Кель аир 2–469
Кель ахаггар 2–469
Кель грес 2–469
Керанг 1–254
Керабе 2–442
Киама 2–39
Кибет 2–424
Кибо 1–351
Кибт 2–21
Кибьен 1–351
Кига 2–492
Кикуйю 1–658, 92, 94, 254, 283, 399, 594, 606, 629, 644, 646–648, 653–656, 659; 2–230, 311
Кинга 1–660; 2–271, 431
Кипсигис 1–612
Кисии 1–94, 644, 646, 655, 660
Кисси, киси 1–654, 92, 94, 190, 303, 432; 2–51, 448
Киха 2–506
Кичугу 1–94
Клепо 1–305
Ко 2–177
Коа 1–405
Коалиб 1–664, 92; 2–23
Кобиана 2–449
Кого 1–449
Кого 1–617
Койкоин 1–286, 454; 2–45, 609
Коко 1–315
Кола 1–405
Коламбо 2–33
Колано 2–33
Комбио 2–33
Комбу 2–570
Комо 1–535
Коморцы 1–668
Конг 1–387
Конгбаа 1–451
Конго 2–5; 1–92, 93, 95, 190, 191, 197, 210, 260, 268, 273, 405, 545, 633–636, 660; 2–5, 6, 8, 9, 10, 16, 228, 229, 289, 311, 312, 440
Конджара 2–523
Конджо 1–534; 2–18
Кондо 1–388
Конзо 2–18, 492
Кониаги 2–228
Конкомба 1–426, 457
Конни 2–283
Коно 1–388, 432; 2–415
Консо 2–18, 35
Конта 2–276
Коньяги 2–449
Копты 2–21; 1–172, 173, 180, 490, 502, 516, 521, 522, 589, 608; 2–20, 26, 115, 202, 399, 504
Коранко 1–432; 2–416
Коророфа 1–476
Коса 2–23; 1–62, 63, 92, 361, 367, 637; 2–172, 324, 368, 606, 609, 610, 621, 624
Косоко 2–24
Кота 2–24; 1–191, 405, 409; 2–9, 15, 25
Котоко 2–25; 1–92, 358, 616
Котоколи 2–448; 456, 457
Кочоква 2–609
Кошо 1–349
Кпа 2–177
Кпе 2–75
Кпелле 2–26; 1–388, 432; 2–51, 56, 312, 423
Кпесе 2–26
Крави 2–29
Кран 1–305, 481; 2–29
Крао 2–29
"Красные бобо" 1–356
Крачи 1–224, 456
Крейш 1–304; 2–544, 549
Креолы 2–86, 313, 348
Криолы 2–415, 416
Кробо 1–403
Кробу 1–94; 2–39
Кронго 2–23
Кру 1–92, 305, 447; 2–29, 51, 55
Крумен 2–29
Куамато 1–261
Куаньяма 1–250, 261, 262
Куара 1–218
Куба 2–31, 1–189, 191, 322, 535, 546, 660; 2–32
Кубт 2–21
Куйю 2–231
Кука 1–304, 349
Кукве 1–660
Куку 1–314
Куланго 2–33; 1–341, 418
Кулло 2–276
Кумам 1–92
Кумама 2–82, 584
Кунанте 1–305
Кунг 1–387; 2–217, 535
Кунда 2–116
Кунта 1–467
Кудры 1–224, 584; 2–329
Курейш 1–502; 2–275
Курума 1–455
Курумба 1–455; 2–182
Кусаси 1–374, 426
Кусу 1–60, 536; 2–230
Кута 2–24
Кутама 1–502; 2–511
Куту 1–536
Куча 2–276
Кушиты 2–35; 1–93, 195, 311, 429, 486, 489, 596, 644, 655; 2–34, 35, 330, 431, 493
Кхауа 2–220
Кхомани 1–387; 2–217
Кьедье 2–271
Лагунные народы 2–39; 1–92, 94, 341
Лака 1–304
Лала 1–197, 321, 558
Лали 2–10, 166, 168
Ламба 1–321; 2–448, 457
Лангбасе 1–310
Ланги 2–40
Ланго 2–40, 82, 92, 228, 252, 273, 3106, 492
Лангобарды 1–218
Лангтуму 2–452
Ландума 1–94, 432, 433
Ларо 1–664
Ларра 1–347
Латуко 2–77
Лафофа 2–23
Лао 1–644; 2–82
Лгалиге 1–664
Лебанг 1–664
Лебу 1–338; 2–182
Лега 2–308
Легба 2–42
Леза 2–42
Лемтуна 1–249
Лемуа 2–230
Ленгве 2–469
Ленге 2–570
Ленгола 1–534
Ленджа 2–464
Ленду 2–43, 204
Леротходи 1–316
Леса 1–535
Лесе 2–204
Летси 2–46
Ливанцы (левантийцы) 1–374
Ливийские арабы 2–57, 62; 1–279
Ливийцы, ливийские племена 1–43, 44, 173, 232, 336, 337; 2–57, 62, 148, 159, 468, 473, 481
Ливийцы-берберы 1–279
Лиго 1–314
Лимба 1–92; 2–198, 415, 416, 420
Линда 1–310
Лоби 2–75, 92, 341, 342, 356, 375, 418, 426
Лого 2–204
Логон 1–341; 2–33
Логири 2–77
Лодзи 2–309
Лози 1–58, 361, 550, 551; 2–210, 318
Лои 2–230
Локеле 1–534
Локо 2–416, 420
Локойя 2–77
Лома 1–92, 388, 432; 2–51
Ломби 2–204
Ломве 2–116, 123, 193
Лонгарим 2–210
Лоруама 2–77
Лоссо 2–457
Лотуко 2–265
Лотуксо 2–77
Луба 2–78; 1–92, 191, 197, 322, 429, 613, 663; 2–79, 207, 209, 310, 320, 385
Лугбара 2–204, 492
Лугву 1–550
Лугуру 2–430
Луимбе 2–84
Луйи 2–318
Луя 2–83, 210
Луйяна 2–318
Луксага 2–84
Лулуа 1–197, 537; 2–540
Лулуба 1–634
Лумбу 1–584; 2–300
Лумун 2–23
Лунда 2–81, 1–260, 261, 262, 535, 536, 550, 558, 586, 660, 663; 2–82, 228, 248, 311, 560
Лундве 1–584
Лунду 1–483
Луо 1–94, 284, 390, 428, 644, 648, 655; 2–172, 274, 283, 310, 399, 431
Луо северные 1–82; 1–273; 2–265, 565
Луо южные 2–82; 1–249, 300; 2–265, 492
Луо-ачоли 1–92
Лур 1–249
Лури 1–249
Лухья 2–83; 1–92, 94, 390, 644, 655; 2–431
Лучази 2–84; 1–260, 550, 558
Лузна 1–550
Ма 1–171
Маба 2–84; 1–52, 388, 551
Мабаа 2–84
Мавретанцы 1–44
Мавры 2–98; 1–211, 232, 246, 279, 432, 475, 550; 2–91, 96, 97, 143, 182, 239
Маганджа 1–116
Магвангара 2–230
Магогодо 2–35
Мадаганье 2–25
Маджаи 1–352; 2–236
Маджи 1–449
Маджи-маджи 1–60; 2–226
Мадзвити 2–231
Мади 2–204, 492
Мадьяк 1–305
Маеле 2–204
Мазезилы 2–270
Мака, макаа 1–60, 405, 616, 617; 2–113, 543, 627
Макангала 2–84
Макари 2–25
Макеро 2–204
Макиль 1–561
Макоане 1–116
Макоко 2–447
Макололо 2–318
Маконг 1–387
Маконде 1–115; 1–191, 192; 2–195, 431, 441, 442
Макуа 2–116, 119; 1–92, 669; 2–187, 109
Макшдуру 1–300
Малави 2–116; 1–92, 550, 567; 2–230
Малагасийцы, мальгаши 2–124; 1–92, 97
Мале 1–634; 2–276
Малико 2–196
Малимбо 1–483
Малинке 1–51, 59, 306, 341, 348, 373, 432, 437, 438, 445; 2–55, 128, 139, 182, 354, 361, 487, 490, 515
Мамбе 1–550
Мамву 1–535; 2–204
Мамиа 2–139
Мампеле 2–137
Мампруси 2–137; 1–419
Мампулуси 2–137
Манга 2–171, 239
Манганья 2–195
Мангбету 1–92, 190, 191, 534, 535, 546; 2–204
Мангбуту 2–204
Мангоны 2–231
Мангуту 2–204
Мандара 2–138; 1–92, 358
Мандари 1–314
Манде 1–92, 341, 374, 412, 418, 440, 452, 458; 2–51, 52, 128
Манденги 2–517
Манденка 2–139
Манджак 1–305
Маджангир 2–210
Манджо 1–634
Мандинго 2–139; 1–197, 415, 437, 441, 531, 634; 2–56, 125, 133, 135, 326, 329, 354, 366, 410
Мандинка 1–92, 412, 432, 433, 438, 440, 441, 444, 641; 2–128, 329
Мандьяк 1–440, 441, 445, 602
Манжа 1–430
Манканья 1–305
Манкойя 2–266
Мано 2–139; 1–92, 197, 432; 2–51, 56, 276
Манта 2–573
Мантаге 2–25
Маньика 1–588
Мао 1–634
Марави 2–116
Маракает 1–612
Марарит 2–424
Марба 2–164
Марехан 1–315
Марка 1–61
Марокканские арабы, мароканцы 2–145; 1–92, 279; 2–148
Маса 2–164; 1–92, 94, 616
Масаба 2–492
Масабу 1–94
Масаи, маасаи 2–164; 1–92, 399, 586, 634, 635, 644, 653–655; 2–230, 265, 313, 431, 441, 537
Масайсилии 2–270
Масакин 2–23
Масала 2–84
Масалит 2–84, 551
Масара 2–84
Масесилы 1–232
Маскан 1–457
Масмуда 1–338
Масонго 1–637; 2–210
Масса 2–551
Массилы 1–232, 2–270
Матабеле, матебеле 2–167; 1–63, 567, 568, 573; 2–75, 204, 226, 231, 271, 609, 610, 624
Матенга 2–271, 431
Матенго 2–230
Матумби 2–534
Мафити 2–231
Махан яфе 1–189
Махас 2–399
Машона 1–568; 2–167, 199, 226, 566, 610
Мба 2–171
Мбае 2–171
Мбаи 2–171
Мбака 1–356, 430, 460
Мбала 1–584; 2–31
Мбам 2–452
Мбангве 2–24
Мбандиеру 1–447
Мбандеру 2–220
Мбанжа 1–310
Мбао 2–24
Мбати 2–230
Мбене 1–315
Мбера 1–613
Мбере 1–94
Мбете 1–405; 2–8
Мбиму 2–113
Мбоко 1–483
Мбоши 1–297; 2–8, 10, 270, 273, 335
Мбугве 2–430
Мбудикем 1–395
Мбуджа 1–536
Мбуе 2–75
Мбуин 2–75
Мбулу 1–588; 2–35
Мбум 1–92, 616; 2–40
Мбунда 2–84
Мбунду 1–251; 2–232, 273, 517
Мбути 2–535
Мбузла 1–550; 2–266
Мва 1–197
Мвали 1–113
Мвеле 1–624; 2–508
Мвумбо 2–113
Мгафра 1–221
Мдемдем 2–534
Медже 2–204
Мелли 2–289
Мена 2–281
Менде 2–177; 1–92, 304; 2–56, 312, 415, 416, 420, 423
Менденьи 1–663
Менемо 1–395
Мерина 1–53, 97, 270, 485; 2–102–104, 124, 302, 305, 306
Мерна 2–124
Мероиты 2–178
Меру 1–94, 399, 641, 646, 648, 658
Мета 1–395
Метисы 1–93, 441; 2–217, 606
Метисы-рехобот 1–454
Мето 2–195
Метьибо 2–39
Мида 2–25
Мидган 1–634
Миджикенда 1–644
Мидийцы 1–490
Микифора 1–432
Микнаса 2–176
Мими 2–84, 551
Мири 1–607; 2–23
Михавани 2–116
Ммани 1–94, 432, 663
Моба 1–457; 2–457
Могамо, могамау 1–395
Могум 2–208
Модибава 1–627
Момбера 2–230
Монгбванди 2–230
Монгелима 1–355
Монго, монго-нкуду 2–199; 1–92, 534, 584, 660, 663; 2–50, 517
Монде 1–660
Мондлане 2–334
Моно 1–310
Мориски 1–232
Моро 1–664
Морса 1–635
Мору-мади 1–92; 2–204
Мору-мангбету 1–534
Моси, мосси 2–204; 1–51, 92, 197, 203, 333, 341, 356, 374, 375, 379, 418, 419, 457, 586; 2–128, 182, 205, 385, 489, 492
Мпанде 1–478, 587
Мпезени 2–230
Мпонгве, мьене 2–207; 1–406, 409
Мтетве 1–478
Муби, монжул 2–208; 1–94; 2–551
Муемба 1–321
Музгу 2–164
Мукри 2–183
Муланго 2–442
Мулаты 1–260, 441, 602
Мулви 2–164
Мум 1–308
Мумуйе 2–248
Мунанека 2–272
Мунго 1–483
Мунданг 2–40
Мундекаете 2–6
Мунши 2–251
Мурле 2–210, 584
Мурупе 2–210
Мусгу 1–94, 616, 624
Мусеи 2–164
Мухер 1–457
Мфуте 1–403
Мьене 2–207
Наас 2–271
Набонго 2–210
Навури 1–455
Навуру 1–224
Нага 1–597
Напу 1–432, 433

316, 359, 362, 363, 392, 393, 448, 463, 478, 530, 568, 587, 597, 599, 600, 628, 637, 663; 2–30, 42, 46, 143, 204, 206, 294, 342, 466, 467, 558, 609, 624
Буга 1–92, 327, 351, 375
Бусано 1–351
Бусансе 1–351
Бусанчи 1–351
Буте 1–403
Бухеба 2–570
Бушмены 1–387, 45, 61, 62, 92, 93, 94, 96, 187, 188, 195, 196, 199, 218, 260, 261, 268, 273, 359, 362, 386, 394, 567; 2–45, 181, 188, 210, 217, 219, 221, 431, 515, 535, 606, 609, 610, 621, 624
Бушмены хадзали 2–182
Бушонго 2–31
Бьенг 2–31
Бэри 1–530
Вабена 1–321; 2–431
Вава 1–403
Ваавемба 1–321
Вавилоняне 1–490
Ваганда 1–427
Вагого 1–451
Вадаи 2–84
Вазарамо 1–562
Ваи 1–388, 92; 2–51, 55, 56, 415
Ваква 2–116
Вакинга 1–660
Валега 2–308
Вали 2–23
Валлоны 2–320
Валуимбе 2–84
Валучази 2–84
Валяйта 2–35, 276
Ваманува 2–116
Ванга 1–390
Вангангела 2–84
Вандала 1–616; 2–138
Вандалы 1–390, 45, 92, 94, 232, 288, 616; 2–18, 62, 71, 85, 271, 425, 473
Ванс 1–305
Ванкара 1–479
Ваньямвези 2–272
Ваньянека 2–272
Ваньятуру 2–272
Вара 1–613
Варунди 2–325
Васамба 2–561
Вассандау 2–330
Васвахили 2–395
Васуахили 2–395
Васукума 2–442
Вафипа 2–515
Ваха 2–524
Вахезе 2–442
Вахехе 2–534
Вачага 2–549
Ве П–464
Везу 2–102
Вел 1–388
Вемба 2–210
Венда 1–393, 200, 567; 2–172, 181, 609, 624
Веша 1–393
Видекум 1–395, 616
Види 2–9
Византийцы 1–232, 253, 279; 2–18, 24, 148, 271, 275, 470
Визи 2–29
Вили 1–405, 534, 611; 2–9, 74
Витбои 2–220
Волоф 1–398, 51, 59, 92, 203, 313, 389, 412, 415, 416, 469, 474, 475, 477, 478, 609, 610, 634; 2–41, 91, 329, 354, 355, 366, 448
Восточные германцы 1–390
Вумбу 2–24
Вуре 1–317
Вури 1–483
Вуте (вутере) 1–403; 2–40
1–403, 197, 301, 418, 419, 426; 2–75
Вббра 2–35
Габлей 2–384
Гадзбурси 1–471
Галим 1–403
Галла 1–78, 318, 372, 586, 654; 2–281, 515, 595
Галлины 1–388
Галда 1–405
Гамбос 1–261
Гамила 1–349
Ган 1–403
Ганг 1–300
Ганда 1–427, 92, 197, 371, 657, 661; 2–81, 182, 209, 229, 309, 311, 492, 501
Ган-лоби 2–75
Гараманты 1–428, 44; 2–240
Гафет 1–429
Гбайя 1–430, 92, 534, 616; 2–8, 543, 544
Гбайя бианди 1–430
Гбайя богото 1–430
Гбайя були 1–430
Гбанзири 2–544
Гбари 1–92
Гбе 2–75
Гбезе 2–26
Гберезе 2–26
Гва 1–94; 2–39
Гван 1–403
Ге 1–333
Гелвар 2–329
Гему 2–276
Гере 1–447, 190, 341; 2–29, 51
Гереро 1–447, 60, 64, 227, 260, 261, 268, 397, 461, 597; 2–98, 143, 181, 204, 209, 217, 220, 221, 226, 309, 310
Герзе 2–26, 228
Гетулы 1–44, 232
Гидоле 2–35
Гизи 1–663
Гизиме 1–663
Гии 1–663
Гиксосы 1–449, 43, 216, 487, 488, 528; 2–34, 630
Гикуйю 1–658
Гиммира (гиммирра) 1–449, 634, 637
Гимирамажи 2–35
Гирьяма 2–210
Гиси 1–663
Гиха 2–506
Гишу 1–94; 2–492
Го 1–349
Гобезе 2–35
Гобирава 1–451, 559
Гобла 1–451
Гого 1–451, 311; 2–209, 430, 432, 442
Гогот 1–457
Годие 1–349
Годье 2–29
Гола 1–451; 2–51
Голо 1–310
Гонга 1–429, 2–35
Гонджа 1–224, 419, 426, 452, 458
Гонжа 1–455
Горингайконы 1–286
Горова 1–588; 2–35, 36
Готтентоты 1–454, 45, 60–62, 92, 93, 96, 195, 196, 227, 461, 534; 2–45, 143, 188, 217, 220, 309, 312, 431, 515, 606, 609, 610, 621, 624
Готтентоты-нама 2–221
Готы 1–45
Гофа 2–276
Гоша 2–376
Гребе 1–305
Гребо 2–29, 51, 55, 539
Греки 2–376, 467, 470
Греки-фокейцы 1–631
Грунши 1–455
Груси 1–455, 92, 333, 374, 375, 418
Гу 1–455; 2–42
Гуанг 1–455, 224, 418
Гудилт 2–22
Гула 1–451; 2–51, 544
Гумер 1–457
Гур 2–128
Гураге 1–457, 634; 2–35, 584
Гурма (гурманче) 1–457, 92, 328, 374, 375, 379, 418; 2–456, 457
Гуранси 1–374, 375, 455
Гуренсе 2–222
Гурунси 2–489
Гусии 1–644
Гьета 1–457
Гьяман 1–418
Дагааба 1–458
Дагари 1–458, 374, 375
Дагарти 1–458
Дагати 1–458
Дагатси 1–458
Дагбамба 1–458
Дагбане 1–458
Даго 1–458; 2–551
Дагомба 1–458, 341, 419, 426, 452; 2–137, 205
Дагу 1–458
Дадару 2–23
Даджо 1–531
Даджу 1–458
Даир 2–23
Далла 1–607
Дамара 1–597; 2–221
Дамара горные 1–461; 2–217, 220
Дан 1–92, 190, 341, 348; 2–51, 56
Данакиль 1–286
Данеджи 1–627
Дарандолла 2–184
Дараса 1–613; 2–35
Дари 2–164
Дарод 1–315
Дасанеч 2–35
Дата-адохум 2–423
Датога 1–634
Даши 1–349
Демагарава 1–460
Дембо 1–261
Денава 1–317
Денг 1–451
Денденуле 1–321
Денди 1–327; 2–230
Денчира 1–300, 418
Деньянке 2–355
Джаалин 2–22
Джаба 1–635
Джага (джагга) 1–53; 2–549
Джарсо 2–281
Джонг 1–478
Джерава 1–317
Джерма 1–305, 327; 2–34, 239
Джерумава 1–317
Джидду 1–221
Джидзу 2–377
Джита 2–502
Джолуо 1–92
Джола 1–478
Джонгор 2–208
Джоти 2–505
Джукун 1–476, 203, 318, 359; 2–23, 40, 248
Джур 1–428
Джур 1–428
Дзаламо 1–562
Дзинг 2–447
Диан 2–35
Дивала 1–483
Дигиль 1–221
Дида 1–349
Дидинга 2–210
Диме 2–276
Динка 1–478, 92; 2–228, 265, 310, 309, 401, 408
Диола 1–478, 412, 416; 2–354
Диула 1–479, 92, 341, 374, 418, 440; 2–128, 139
Диуланке 1–479
Догом 1–479
Догон 1–479, 77, 92, 190, 192, 252, 374, 375; 2–128, 129, 134, 135, 181, 182, 205, 267, 310, 311, 313, 448, 489
Дос 2–561
Доко 2–276
Донагла 1–481
Донго 2–171
Донгола 2–399
Донгольцы 1–481
Донго-тоно 2–77
Дуала 1–483, 616; 2–570
Дузла 1–483
Дьялонке (дьялонке) 1–433; 2–415, 523
Дзи 1–663
Евонде 2–629
Егва 1–349
Египетские арабы 1–501, 92, 279, 526; 2–21
Египтяне 1–43, 44, 181, 279; 2–376, 530
Жага 1–53, 261
Жоалур 1–249
Забарима 1–457
Загава 1–530, 626
Загаула 1–530
Зайсе 2–276
Зала 2–276
Занаки 2–271
Занде 1–92, 222, 629; 2–310, 543
Зара 1–356
Зарамо 1–562, 191; 2–209, 430, 432
Звай 1–457
Зеггауа 1–530
Земмуры 2–162
Зенага 1–338, 367
Зената 1–564, 547, 575, 233, 249
Зенгид 2–329
Зенеты 1–564
Зенион 1–662
Зиба 2–431
Зигуа 1–386; 2–561
Зигула 2–431
Зимба 1–645, 659; 2–116
Зимбэ 2–123
Зинджи 2–136, 198, 431
Зинза 1–371; 2–325
Зулу, зудусы 1–576, 62, 64, 92, 94, 115, 200, 214, 254, 256, 362, 367, 385, 386, 391, 396, 456, 478, 483, 576, 577, 586, 587, 639, 656, 657; 2–24–26, 33, 40, 45, 46, 83, 135, 137, 143, 181, 204, 236, 266, 313, 341, 342, 504, 515, 558, 606, 621, 609
Зунда 1–250
Иакама 2–230
Иамби 1–588
Ибено 2–277
Иберы 1–632
Ибето 1–613
Ибибио 1–578, 92, 94, 191, 203; 2–182, 248, 251, 261, 277, 309
Игала 2–23, 248
Игбира 1–92
Игбо, ибо 1–580, 92–94, 191, 192, 223, 270, 287, 325, 351, 358, 477, 581, 588; 2–182, 228, 248, 251, 256, 260, 261, 277, 309, 515
Иджеша 1–94, 597
Иджо 1–92, 217, 358, 367, 391, 582; 2–248, 250, 277
Идинг 2–31
Идома 1–582; 2–248
Иедина 2–25
Ика 1–580
Икота 2–24
Икулу 1–635
Ила 1–584; 2–210, 266, 464
Иламба 2–430
Илу-бабур 2–281
Имерина 2–102, 111, 124
Имошаг 1–92; 2–62, 469
Индийцы 1–274; 2–187, 313, 395, 431
Индийцы-малабары 2–313
Индомаврикийцы 2–86
Ираку, ираке, иракуа 1–588; 2–35, 36, 431
Ирамба 1–588
Иранги 1–588
Иринге 1–210
Иру 1–634
Исса 1–456, 471–473; 2–520
Иссангу 1–588
Ису 1–580
Исубу 1–483
Исхак 1–471
Итесо 2–450
Итсекири 1–368, 391
Итту 2–281
Ифа 1–597
Ихаггарен 2–469
Ишоко, Ишойе 1–595
Ишон 1–334
Йако 2–573
Йакур 2–573
Йеджу 2–505
Йеде 2–217, 219
Йеке 2–207
Йибир 1–634
Йоза 1–657
Йола 1–478
Йолава 1–627
Йомбе 1–534; 2–9
Йоруба 1–597, 53, 58, 77, 92, 93, 94, 115, 182, 189–191, 197, 198, 203, 205, 212, 214, 217, 221, 225, 302, 305, 314, 325, 327, 350, 418, 430, 475, 476, 577, 581, 582, 585, 586, 590, 595, 598, 2–27, 37, 181, 182, 248, 249, 250, 251, 256, 260–262, 274, 283, 309–313, 372, 423, 456, 488, 515, 539, 540, 563, 569, 572
Йоруба-авори 2–37
Йулу 2–244, 544
Йянси 1–535
Каапер 2–328
Кабабши 2–399
Кабаре 1–92
Кабиема 1–606
Кабилы 1–601, 92, 232, 244, 338; 2–518
Каблия 2–184
Каболе 1–634
Кабре 1–606; 2–448, 456, 569
Кабрема 606
Кавма 1–664
Каванго 2–217, 219
Кавенди 1–321
Кага 1–479
Кагома 1–635
Кагоро 1–635
Ка-далла 1–607
Каджаксе 2–523
Кадо 1–479
Кайла 1–218
Кака 2–113
Каква 1–252, 314
Календжин 1–612, 92, 644; 2–239, 431
Калико 2–204
Камба 1–613, 399, 644, 654; 2–209, 210, 230
Камбали 1–613
Камбари 1–613
Камбата 1–613; 2–35, 220
Камберава 1–613
Камбон 1–300
Камбоси 1–300
Камир 1–218
Канго 1–355; 2–290
Канджага 1–455
Канембу 1–97
Канури 1–627, 97, 78, 358, 626, 634, 635; 2–239, 248, 249, 551
Каонде 1–197, 321
Кара 2–544
Карамоджонг 1–629, 92
Каранг 1–254
Каранга 1–53, 568; 2–84, 199
Каре 1–629; 2–543
Карекаре 1–92
Карийцы 1–490
Карко 2–23
Карматы 1–595
Каро 1–388
Кароко 2–210
Карон 1–478
Каронди 1–607; 2–23
Карфагеняне 1–174
Каселе 1–457
Касена 1–455
Кассуна 1–455
Катаб 1–635
Катла 2–23
Кауре 1–606
Кафа 1–634
Кафры 1–637
Каффа 2–315
Кача 1–607; 2–23
Ква 1–311, 578, 611; 2–51, 52
Квагва 2–318
Квади 2–535
Квайя, квейя 1–224, 418
Квана 1–476
Кварарафа 1–476

Квеле 1–191
Квелег 2–113
Квена 2–45
Квени 1–92, 341
Квере 2–561
Квири 1–483, 617; 2–248
Кевка 2–573
Кейга 1–607; 2–23
Келе 2–31
Кемант 1–218
Кенга 1–304
Кель аджер 2–469
Кель аир 2–469
Кель ахаггар 2–469
Кель грес 2–469
Керанг 1–254
Керабе 2–442
Киама 2–39
Кибет 2–424
Кибо 1–351
Кибт 2–21
Кибьен 1–351
Кига 2–492
Кикуйю 1–658, 92, 94, 254, 283, 399, 594, 606, 629, 644, 646–648, 653–656, 659; 2–230, 311
Кинга 1–660; 2–271, 431
Кипсигис 1–612
Кисии 1–94, 644, 646, 655, 660
Кисси, киси 1–654, 92, 94, 190, 303, 432; 2–51, 448
Киха 2–506
Кичугу 1–94
Клепо 1–305
Ко 2–177
Коа 1–405
Коалиб 1–664, 92; 2–23
Кобиана 2–449
Кого 1–449
Кого 1–617
Койкоин 1–286, 454; 2–45, 609
Коко 1–315
Кола 1–405
Коламбо 2–33
Колано 2–33
Комбио 2–33
Комбу 2–570
Комо 1–535
Коморцы 1–668
Конг 1–387
Конгбаа 1–451
Конго 2–5; 1–92, 93, 95, 190, 191, 197, 210, 260, 268, 273, 405, 545, 633–636, 660; 2–5, 6, 8, 9, 10, 16, 228, 229, 289, 311, 312, 440
Конджара 2–523
Конджо 1–534; 2–18
Кондо 1–388
Конзо 2–18, 492
Кониаги 2–228
Конкомба 1–426, 457
Конни 2–283
Коно 1–388, 432; 2–415
Консо 2–18, 35
Конта 2–276
Коньяги 2–449
Копты 2–21; 1–172, 173, 180, 490, 502, 516, 521, 522, 589, 608; 2–20, 26, 115, 202, 399, 504
Коранко 1–432; 2–416
Коророфа 1–476
Коса 2–23; 1–62, 63, 92, 361, 367, 637; 2–172, 324, 368, 606, 609, 610, 621, 624
Косоко 2–24
Кота 2–24; 1–191, 405, 409; 2–9, 15, 25
Котоко 2–25; 1–92, 358, 616
Котоколи 2–448; 456, 457
Кочоква 2–609
Кошо 1–349
Кпа 2–177
Кпе 2–75
Кпелле 2–26; 1–388, 432; 2–51, 56, 312, 423
Кпесе 2–26
Крави 2–29
Кран 1–305, 481; 2–29
Крао 2–29
"Красные бобо" 1–356
Крачи 1–224, 456
Крейш 1–304; 2–544, 549
Креолы 2–86, 313, 348
Криолы 2–415, 416
Кробо 1–403
Кробу 1–94; 2–39
Кронго 2–23
Кру 1–92, 305, 447; 2–29, 51, 55
Крумен 2–29
Куамато 1–261
Куаньяма 1–250, 261, 262
Куара 1–218
Куба 2–31, 1–189, 191, 322, 535, 546, 660; 2–32
Кубт 2–21
Куйю 2–231
Кука 1–304, 349
Кукве 1–660
Куку 1–314
Куланго 2–33; 1–341, 418
Кулло 2–276
Кумам 1–92
Кумама 2–82, 584
Кунанте 1–305
Кунг 1–387; 2–217, 535
Кунда 2–116
Кунта 1–467
Кудры 1–224, 584; 2–329
Курейш 1–502; 2–275
Курума 1–455
Курумба 1–455; 2–182
Кусаси 1–374, 426
Кусу 1–60, 536; 2–230
Кута 2–24
Кутама 1–502; 2–511
Куту 1–536
Куча 2–276
Кушиты 2–35; 1–93, 195, 311, 429, 486, 489, 596, 644, 655; 2–34, 35, 330, 431, 493
Кхауа 2–220
Кхомани 1–387; 2–217
Кьедье 2–271
Лагунные народы 2–39; 1–92, 94, 341
Лака 1–304
Лала 1–197, 321, 558
Лали 2–10, 166, 168
Ламба 1–321; 2–448, 457
Лангбасе 1–310
Ланги 2–40
Ланго 2–40, 82, 92, 228, 252, 273, 3106, 492
Лангобарды 1–218
Лангтуму 2–452
Ландума 1–94, 432, 433
Ларо 1–664
Ларра 1–347
Латуко 2–77
Лафофа 2–23
Лао 1–644; 2–82
Лгалиге 1–664
Лебанг 1–664
Лебу 1–338; 2–182
Лега 2–308
Легба 2–42
Леза 2–42
Лемтуна 1–249
Лемуа 2–230
Ленгве 2–469
Ленге 2–570
Ленгола 1–534
Ленджа 2–464
Ленду 2–43, 204
Леротходи 1–316
Леса 1–535
Лесе 2–204
Летси 2–46
Ливанцы (левантийцы) 1–374
Ливийские арабы 2–57, 62; 1–279
Ливийцы, ливийские племена 1–43, 44, 173, 232, 336, 337; 2–57, 62, 148, 159, 468, 473, 481
Ливийцы-берберы 1–279
Лиго 1–314
Лимба 1–92; 2–198, 415, 416, 420
Линда 1–310
Лоби 2–75, 92, 341, 342, 356, 375, 418, 426
Лого 2–204
Логон 1–341; 2–33
Логири 2–77
Лодзи 2–309
Лози 1–58, 361, 550, 551; 2–210, 318
Лои 2–230
Локеле 1–534
Локо 2–416, 420
Локойя 2–77
Лома 1–92, 388, 432; 2–51
Ломби 2–204
Ломве 2–116, 123, 193
Лонгарим 2–210
Лоруама 2–77
Лоссо 2–457
Лотуко 2–265
Лотуксо 2–77
Луба 2–78; 1–92, 191, 197, 322, 429, 613, 663; 2–79, 207, 209, 310, 320, 385
Лугбара 2–204, 492
Лугву 1–550
Лугуру 2–430
Луимбе 2–84
Луйи 2–318
Луя 2–83, 210
Луйяна 2–318
Луксага 2–84
Лулуа 1–197, 537; 2–540
Лулуба 1–634
Лумбу 1–584; 2–300
Лумун 2–23
Лунда 2–81, 1–260, 261, 262, 535, 536, 550, 558, 586, 660, 663; 2–82, 228, 248, 311, 560
Лундве 1–584
Лунду 1–483
Луо 1–94, 284, 390, 428, 644, 648, 655; 2–172, 274, 283, 310, 399, 431
Луо северные 1–82; 1–273; 2–265, 565
Луо южные 2–82; 1–249, 300; 2–265, 492
Луо-ачоли 1–92
Лур 1–249
Лури 1–249
Лухья 2–83; 1–92, 94, 390, 644, 655; 2–431
Лучази 2–84; 1–260, 550, 558
Лузна 1–550
Ма 1–171
Маба 2–84; 1–52, 388, 551
Мабаа 2–84
Мавретанцы 1–44
Мавры 2–98; 1–211, 232, 246, 279, 432, 475, 550; 2–91, 96, 97, 143, 182, 239
Маганджа 1–116
Магвангара 2–230
Магогодо 2–35
Мадаганье 2–25
Маджаи 1–352; 2–236
Маджи 1–449
Маджи-маджи 1–60; 2–226
Мадзаити 2–231
Мади 2–204, 492
Мадьяк 1–305
Маеле 2–204
Мазезилы 2–270
Мака, макаа 1–60, 405, 616, 617; 2–113, 543, 627
Макангала 2–84
Макари 2–25
Макере 2–204
Макиль 1–561
Макоане 1–116
Макоко 2–447
Макололо 2–318
Маконг 1–387
Маконде 1–115; 1–191, 192; 2–195, 431, 441, 442
Макуа 2–116, 119; 1–92, 669; 2–187, 109
Макшдуру 1–300
Малави 2–116; 1–92, 550, 567; 2–230
Малагасийцы, мальгаши 2–124; 1–92, 97
Мале 1–634; 2–276
Малико 2–196
Малимбо 1–483
Малинке 1–51, 59, 306, 341, 348, 373, 432, 437, 438, 445; 2–55, 128, 139, 182, 354, 361, 487, 490, 515
Мамбе 1–550
Мамву 1–535; 2–204
Мамиа 2–139
Мампеле 2–137
Мампруси 2–137; 1–419
Мампулуси 2–137
Манга 2–171, 239
Манганья 2–195
Мангбету 1–92, 190, 191, 534, 535, 546; 2–204
Мангбуту 2–204
Мангоны 2–231
Мангуту 2–204
Мандара 2–138; 1–92, 358
Мандари 1–314
Манде 1–92, 341, 374, 412, 418, 440, 452, 458; 2–51, 52, 128
Манденги 2–517
Манденка 2–139
Манджак 1–305
Маджангир 2–210
Манджо 1–634
Мандинго 2–139; 1–197, 415, 437, 441, 531, 634; 2–56, 125, 133, 135, 326, 329, 354, 366, 410
Мандинка 1–92, 412, 432, 433, 438, 440, 441, 444, 641; 2–128, 329
Мандьяк 1–440, 441, 445, 602
Манжа 1–430
Манканья 1–305
Манкойя 2–266
Мано 2–139; 1–92, 197, 432; 2–51, 56, 276
Манта 2–573
Мантаге 2–25
Маньика 1–588
Мао 1–634
Маравн 2–116
Маракает 1–612
Марарит 2–424
Марба 2–164
Марехан 1–315
Марка 1–61
Марокканские арабы, мароканцы 2–145; 1–92, 279; 2–148
Маса 2–164; 1–92, 94, 616
Масаба 2–492
Масабу 1–94
Масаи, маасаи 2–164; 1–92, 399, 586, 634, 635, 644, 653–655; 2–230, 265, 313, 431, 441, 537
Масайсилии 2–270
Масакин 2–23
Масала 2–84
Масалит 2–84, 551
Масара 2–84
Масесилы 1–232
Маскан 1–457
Масмуда 1–338
Масонго 1–637; 2–210
Масса 2–551
Массилы 1–232, 2–270
Матабеле, матебеле 2–167; 1–63, 567, 568, 573; 2–75, 204, 226, 231, 271, 609, 610, 624
Матенга 2–271, 431
Матенго 2–230
Матумби 2–534
Мафити 2–231
Махан яфе 1–189
Махас 2–399
Машона 1–568; 2–167, 199, 226, 566, 610
Мба 2–171
Мбае 2–171
Мбаи 2–171
Мбака 1–356, 430, 460
Мбала 1–584; 2–31
Мбам 2–452
Мбангве 2–24
Мбандиеру 1–447
Мбандеру 2–220
Мбанжа 1–310
Мбао 2–24
Мбати 2–230
Мбене 1–315
Мбера 1–613
Мбере 1–94
Мбете 1–405; 2–8
Мбиму 2–113
Мбоко 1–483
Мбоши 1–297; 2–8, 10, 270, 273, 335
Мбугве 2–430
Мбудикем 1–395
Мбуджа 1–536
Мбуе 2–75
Мбуин 2–75
Мбулу 1–588; 2–35
Мбум 1–92, 616; 2–40
Мбунда 2–84
Мбунду 1–251; 2–232, 273, 517
Мбути 2–535
Мбузла 1–550; 2–266
Мва 1–197
Мвали 1–113
Мвеле 1–624; 2–508
Мвумбо 2–113
Мгафра 1–221
Мдемдем 2–534
Медже 2–204
Мелли 2–289
Мена 2–281
Менде 2–177; 1–92, 304; 2–56, 312, 415, 416, 420, 423
Менденьи 1–663
Менемо 1–395
Мерина 1–53, 97, 270, 485; 2–102–104, 124, 302, 305, 306
Мерна 2–124
Мероиты 2–178
Меру 1–94, 399, 641, 646, 648, 658
Мета 1–395
Метисы 1–93, 441; 2–217, 606
Метисы-рехобот 1–454
Мето 2–195
Метьибо 2–39
Мида 2–25
Мидган 1–634
Миджикенда 1–644
Мидийцы 1–490
Микифора 1–432
Микнаса 2–176
Мими 2–84, 551
Мири 1–607; 2–23
Михавани 2–116
Ммани 1–94, 432, 663
Моба 1–457; 2–457
Могамо, могамау 1–395
Могум 2–208
Модибава 1–627
Момбера 2–230
Монгбванди 2–230
Монгелима 1–355
Монго, монго-нкуду 2–199; 1–92, 534, 584, 660, 663; 2–50, 517
Монде 1–660
Мондлане 2–334
Моно 1–310
Мориски 1–232
Моро 1–664
Морса 1–635
Мору-мади 1–92; 2–204
Мору-мангбету 1–534
Моси, мосси 2–204; 1–51, 92, 197, 203, 333, 341, 356, 374, 375, 379, 418, 419, 457, 586; 2–128, 182, 205, 385, 489, 492
Мпанде 1–478, 587
Мпезени 2–230
Мпонгве, мьене 2–207; 1–406, 409
Мтетве 1–478
Муби, монжул 2–208; 1–94; 2–551
Муемба 1–321
Музгу 2–164
Мукри 2–183
Муланго 2–442
Мулаты 1–260, 441, 602
Мулви 2–164
Мум 1–308
Мумуйе 2–248
Мунанека 2–272
Мунго 1–483
Мунданг 2–40
Мундеквете 2–6
Мунши 2–251
Мурле 2–210, 584
Муруле 2–210
Мусгу 1–94, 616, 624
Мусеи 2–164
Мухер 1–457
Мфуте 1–403
Мьене 2–207
Наас 2–271
Набонго 2–210
Навури 1–456
Навуру 1–224
Нага 1–597
Налу 1–432, 433

Нама 1–64, 227, 397, 447, 596; 2–98, 217, 220, 226
Наман 1–454
Намосоны 1–44
Нангба 1–355
Нанди 1–197, 612, 644, 646, 655; 2–265, 313
Нанкансе 2–222; 1–374
Нансаре 2–384
Народы моря 1–43, 44, 489
Народы приморских лагу БСК 1–92
Нафана 1–418
Нбинг-бара 1–314
Нвепи 1–314
Нгала 2–230; 1–221, 534
Нгангела 2–84
Н'гаски 1–613
Нгано 1–317
Нгба 1–355
Нгбакка 1–430
Нгбака 2–548
Нгбанди 2–230, 8
Нгбанди 2–543
Нгва 1–580
Нгвана 1–458
Нгемба 1–395
Нгенди 2–31
Нги 1–395
Нгикарамоджона 1–629
Нгиндо 2–442
Нгири 2–230
Нгола 2–230
Нгомбе 1–197, 663; 2–31
Нгонго 2–31
Нгонде 1–660
Нгони 2–230; 1–386, 391, 396, 550, 551, 558, 568, 573, 606; 1–119, 123, 135, 188, 205, 209
Нгону 1–395
Нгорафо 2–33
Нгумбо 2–113
Нгумбу 1–321
Нгунди 2–230
Нгуни 1–58, 94, 200; 2–45
Ндали 1–660
Ндам 2–384
Ндаме 1–317
Ндаса 2–24
Ндау 2–172
Нда 2–573
Ндебеле 2–231; 1–63, 361, 570, 639, 466
Ндебеле 2–606, 609, 622
Ндембу 2–449
Ндждой 2–232
Ндиа 1–94, 658
Ндийи 1–222
Ндо 2–204
Ндомме 2–452
Ндомо 2–24
Ндоробо 2–230
Ндунга 2–171
Ндундулу 2–318
Негрилли 1–96
Негры 1–251
Нейо 1–349
Нефуса 1–338
Нексиу 2–236, 34
Нзакара 2–544
Нзем 1–60, 617; 2–1113
Нзима 1–224; 2–266
Ниениге 1–356
Нилоты, нилотские народы 2–265; 1–96, 195, 274, 311, 428, 644, 655; 2–35, 36, 82, 492, 493, 567
Нилоты луо 1–94; 2–493
Нингава 1–318
Нинига 1–356
Нкойи 2–266; 1–550
Нком 2–452
Нкорамбо 2–33
Нкрамфо 1–403
Нкумм 2–573
Нкундо 1–547
Нкунду 2–50
Ноба 2–178
Нобаты 1–352; 2–266
Ноле 2–281
Норманны 1–47, 250, 503, 576; 2–413, 511, 528
Ноенга 1–558, 567; 2–116, 230
Ноо 2–452
Ноугли 2–452
Нуба 2–209
Нубийские цыгане 1–634
Нубийцы 1–43, 92, 94, 226, 248, 279, 324, 352, 461, 481, 486, 501, 522, 595; 2–22, 23, 35, 265, 269, 270, 399, 408, 470
Нубийцы кануз 1–324
Нумидийцы 1–44, 250, 632; 2–43, 57, 58, 270
Нуна 1–455
Нунума 1–455
Нупе 2–271; 1–92, 94, 303; 2–423
Нупенсизи 2–271
Нуро 1–273
Нусан 1–387; 2–217
Нуфаве 2–271
Нуэр 2–271; 1–92; 2–228, 265, 309, 310, 399, 408, 567, 584
Ньяньесе 1–375; 2–489
Ньери 1–658
Ньика 1–660; 2–431
Ньитуркана 2–488
Ньоро 2–271, 311; 2–492
Ньюкон 1–315
Ньякуса 1–660; 2–119
Ньякьюса 2–271, 431
Ньямби 2–300
Ньямвези 2–272; 1–58, 92, 371; 2–430, 432
Ньямвензи 1–191
Ньям-ньям 1–222
Ньянга 2–516, 517
Ньянджа 2–116, 119, 123, 209
Ньянека 2–272; 1–260, 261
Ньянколе 2–211, 492, 501, 534
Ньяруанда 1–534, 606; 2–309, 318
Ньяса 2–209, 210
Ньятуру 2–272; 1–588; 2–430
Обанг 2–573
Обонг 1–358
Овагереро 1–447
Овамбо 1–250, 268; 2–217, 221, 270
Овимбунду 2–273; 1–92, 260, 261, 263, 268; 2–229, 332
Огони 1–578
Ойо 1–94, 597
Окафима 1–250
Окота 2–24
Олулутау 2–573
Омбаланту 1–250
Омето 2–276; 1–82; 2–35
Омотские народы 2–35
Онганджера 1–250
Онгуангу 1–250
Ондо 1–94, 597
Ондонга 1–250
Оромо 2–281; 1–78, 92, 221, 286, 306, 318, 430, 451, 457, 458, 461, 634, 644; 2–35, 377, 504, 505, 525, 584, 599
Оромо-боран 2–35
Орон 1–578
Оторо 1–664
Падебо 1–305
Пайя 1–305
Пакот 2–265
Памбия 1–222
Пангве 1–616, 624; 2–508
Папел, пепел 1–305, 351, 395, 440, 441, 444, 445
Паре, парре 2–286, 430
Пахуин 2–508
Педи 2–288; 1–92, 361, 567; 2–41, 606
Пенде 2–289
Пепетела 1–268
Пере 2–40
Персы 1–45, 78, 432, 490, 579, 645, 669; 2–178, 184, 395, 431
Песси 2–26
Пигмеи 2–290; 1–92, 96, 406, 535, 546, 616, 624, 634; 2–9, 15, 16, 310, 535, 544, 548
Пигмеи о ака 2–8
Пигмеи бинга 2–543
Пигмеи бушмены 1–534, 535
Пигмеи ква 1–405, 534
Пигмеи мбути 1–546
Пигмеи тва 1–94, 260, 268, 380, 381; 2–320, 321, 324
Пигмеи эфе 1–534
Пинди 2–410
Плави 1–305
Племена "красной крови" 2–35
"племя Мооби" 2–230
Племена района Кжамы 1–261
Поголо 2–431
Погоро 1–321; 2–534
Поджулу 1–314
Подзо 2–116, 123
Покомо 1–634
Покот, покаут 2–292; 1–644
Пол 2–113
Понго 1–483
Попо 1–304
Попоп 2–204
Пунийцы 2–58
Пуну 2–300; 1–405, 409
Пьянг 2–31
Рабиа 1–352; 2–400
Ранофер 2–328
Робу 1–338
Рега 2–308; 1–191, 192, 546
Реза 2–42
Рендиле 2–35
Рекобот 2–217
Риби 1–634
Римляне 1–38, 44, 45, 195; 2–148, 473
Рифы 1–64, 92, 96, 211, 338, 592; 2–518
Розви 1–53, 568, 573, 574; 2–188, 200, 204
Рома 2–43
Ронга 2–515
Ронги 2–469
Ронго 1–405
Ротсе 2–318; 1–191, 203, 550, 551
Руанда 2–318; 1–92, 94, 380; 2–320, 492
Рунга 2–84
Рунди 2–325; 1–92, 380, 534; 2–320, 431
Рухинда 2–325
Саб 2–184
Сабанга 2–544
Сабаот 1–612
Сагара 2–430
Сала 2–464
Сакалава 1–53, 60, 97; 2–102, 103, 104, 111
Сакалиба 1–218
Сама 2–558
Самаль 2–184
Самбаа 2–561
Самбуру 1–586
Само 1–374
Санга 1–429
Санго 2–544
Сангу 1–321; 2–300
Сандаве 2–330; 1–634; 2–431, 442
Санкуру 1–356
Санхаджа 1–47, 249, 286, 338, 575; 2–528
Саны 1–362; 2–45, 609
Сао 1–51; 2–25, 334
Сара 1–92, 304; 2–228, 544, 551
Саракола 2–386
Сараколе 1–412; 475; 2–354
Сауахили 2–119
Сафва 1–660
Сахо 2–35, 504, 584
Савзи 2–339; 1–563; 2–341, 342; 2–606
Свана 2–521
Свартбои 2–220
Сева 2–177
Северные вулу 2–231
Северные ндебеле 2–41
Северные покомо 2–35
Северные сото 2–41
Северные суто 2–288
Северы 1–45, 470, 484; 2–44
Сельджуки 1–503, 584; 2–329, 511, 527
Сельти 1–457
Семе 2–351
Сена 2–209, 210
Сенга 1–321; 2–116
Сене 1–451; 2–362
Сенуфо 2–362; 1–61, 190, 341, 348, 374, 375; 2–128, 135, 423
Сере-мунду 2–364
Серер 2–364; 1–51, 92, 474, 475, 477; 2–354, 355, 366, 448
Сефви 1–224
Сива 1–338
Сигила 2–164
Сидамо 1–92, 613; 2–35, 584
Сиена 2–362
Сикон 1–447; 2–29, 51
Силлок 1–349
Сильмисси 2–522
Симаи 2–318
Синомаврикийцы 2–86
Сиры 2–300
Сирийские арабы 2–504
Сисала 1–426, 455
Сихнака 1–270; 2–102, 103
Славяне 1–218
Со 2–25, 113
Сога 2–370, 492, 501
Согауа 1–530
Согха 1–479
Соддо 1–457
Сокаеле 1–349
Сокиле 1–660
Сокоро 2–208
Соли 1–197; 2–464
Сома 2–384
Сомали, сомалийцы 2–373, 1–91, 92, 195, 218, 634, 635; 2–35, 228, 375, 377, 383, 515, 537, 584, 585
Сомалийцы-дарод 2–35
Сомба 2–384; 1–327, 456, 457
Сомраи 2–384
Сомре 2–384
Сонге 1–191, 192, 535, 545; 2–32, 385
Сонгай 2–384; 1–371, 374, 457, 634; 2–128, 239, 248, 310, 385
Сонинке 2–386; 1–92, 373, 374, 416, 441, 635; 2–33, 91, 128, 129, 136, 139, 165; 2–354
Сорко 2–517
Сосос 1–51; 2–411
Сото 1–386
Сото-тсвана 2–140
Суахили 2–395; 1–52, 58, 93, 168, 273, 288, 298, 380, 386, 394, 429, 535, 536, 575, 589, 634, 645, 653, 655, 658, 659; 2–102, 195, 209, 313, 320, 375, 431, 450, 515
Суба 1–94
Суби 2–325
Субиа 1–361; 2–217
Суга 1–403
Суданские арабы, суданцы, арабы Судана 2–409; 1–92, 94, 279, 535; 2–35, 320, 399, 533
Сук 1–612
Суку 2–410
Сукума 2–410; 1–311, 371; 2–430
Суле 2–36
Сулейм 1–279
Сулибава 2–283
"Сумале" 2–377
Сунгор 2–424
Сунди 2–5, 9
Сура 1–94
Сури 2–210
Сусу 2–411; 1–94, 197, 303, 432, 433, 441; 2–312, 410, 415, 420
Суто 2–411; 1–62, 92, 316, 361; 2–46, 49, 204, 206, 288, 310, 318, 468, 516, 606, 609, 610, 621
Суто-тсвана 2–181
Тавиша 1–210
Тагой 2–23
Таита 2–447
Талленси 2–519
Талоди 2–23
Тама 2–423, 544, 551
Тамаба 2–384
Тамазигт 1–92, 338; 2–518
Тамбаро 2–613
Тамерма 2–384
Тамок 2–424
Тамполенсе 1–455
Тампруси 1–455
Танга 2–483
Тангале 1–94
Таро 1–356
Татог 2–265, 431
Тачо 2–23
Тва 1–58, 381, 385, 634; 2–290, 325, 445, 535
Тва, Хуту, Тутси 2–445
Тви 1–197, 418
Тебеле 1–568, 586; 2–167
Тегали 1–92; 2–23
Тегали-тагой 2–23
Теге 1–451
Тегеспе 2–33
Теда 1–97; 2–506
Тейта 2–447; 1–613; 2–431
Теке 2–447; 1–191, 357, 405, 406, 409; 2–8, 9, 15
Теллем 2–448
Тем 2–448; 1–92, 418, 606; 2–456
Темба 2–448
Тембу 1–367
Темне 1–92, 197, 586; 2–312, 415, 416, 420
Тенда 1–432
Тендабасари 2–449
Теребендиула 1–388
Тесо 2–450; 1–92, 197, 390, 644; 2–265, 492, 501
Тетела 2–450; 1–60, 534–536; 2–81, 230
Теусо 2–35
Техену 1–338
Тжимба 1–447
Тиап 1–635
Тиббу 1–97; 2–470
Тив 2–451; 1–92, 197, 203, 213; 2–251
Тивиркум 1–395
Тиграи 2–451, 504, 584, 599
Тигранья 2–580
Тигре 1–635; 2–35, 451, 504, 584
Тикали 2–452
Тикар 2–452; 1–92, 616
Тим, тиму 2–448
Тима 2–23
Тио 2–447
Тира 1–664
Тогбо 1–310
Тои 2–210
Тока 2–464
Толдил 1–451
Тома 1–432; 2–228
Томбо 1–474
Тон 1–300
Тонава 1–300
Тонга 2–464; 1–197, 311, 550, 584; 2–119, 123 560
Тонка 2–464
Торо 2–464, 492
Торонкава 2–283
Тсванги 1–405
Тсвана 2–468; 1–63, 92, 94, 362, 363, 567; 2–59, 143, 204, 217, 219, 310, 318, 519, 606, 609
Тсонга 2–469; 1–92, 391, 410, 567; 2–187, 341, 606
Туак 2–210
Туареги 2–469; 1–57, 61, 92, 190, 197, 217, 228, 232, 244, 287, 337, 338, 374, 634, 635; 2–62, 125, 128, 129, 135, 239, 240, 518, 537
Туареги юллиминден 2–240
Туареги-итесейн 1–451
Тубу 1–626, 635; 2–62, 228, 239, 240, 506, 537, 551
Туген (тукен) 1–612
Тукулер 1–51, 57, 59, 373, 412, 475, 610; 2–49, 85, 91, 129, 272, 329, 354, 525
Тулама 2–281
Тулеши 1–607; 2–23
Тумак 2–384
Тумале 2–23
Тумбука 2–116, 119, 123
Тумтум 1–92, 607; 2–23
Тунгур 2–470
Тунджур 1–52
Тунисские арабы, арабы Туниса 2–487; 1–279
Туркана 2–488; 1–92, 644, 655; 2–265, 493, 537
Турки, османы 1–48, 49, 54, 179, 211, 241, 318, 324, 467, 468, 472, 481, 503, 504, 520, 526, 547, 576, 593, 595, 596, 607, 629, 662, 665; 2–18, 62, 63, 70, 170, 213, 326, 377, 413, 513, 527, 533
Туркмены 1–503
Туру 2–272
Турука 2–75
Туси 2–506
Тутси 1–58, 304, 380–382, 385, 635; 2–228, 320, 321, 323, 325, 445, 446
Тэмбаро 2–35
Тюрки 1–224, 584; 2–470, 511
У 1–388
Уба 2–276
Укуалути 1–250
Умбо 2–84
Унга 1–321
Унгом 2–24
Уолане 1–457
Уолло 2–505
Ургума 1–634
Урхобо 1–197, 368, 391
Фазогло 1–349
Фала 2–84
Фалаша 2–507; 1–218; 2–584
Фанг 2–508; 1–191, 203, 405, 406, 409, 616; 2–172, 517, 570
Фанте 1–426; 2–509
Фанти 2–509; 1–95, 224, 228, 254, 304, 418, 419
Феллата 2–522
Фелуп 1–478
Фесака 1–349
Филани 2–522
Финикийцы 1–44, 232, 243, 246, 271, 319, 350, 385, 490, 631, 632; 2–43, 62, 70, 148, 327, 425, 467, 505
Фиоме 1–588
Фипа 1–515; 1–550; 2–119
Фон 2–518; 1–92, 221, 273, 327, 328, 332, 349, 450, 455; 2–42, 98, 181, 182, 310, 313, 507, 515
Фонгбе 2–518
Фони 1–478
Фор 1–461; 2–523
"Франки" 1–503
Франкомаврикийцы 2–86
Фрафра 1–426; 2–222
Фуйги 1–49
Фулани 2–522
Фуланке 2–522
Фульбе 2–522; 1–51, 52, 57, 92, 97, 190, 212, 214, 215, 219, 304, 308, 314, 317, 320, 327, 333, 359, 373, 374, 379, 398, 415, 416, 418, 430, 432, 440, 441, 444, 445, 451, 457, 460, 475, 501, 502, 504, 510, 517, 520, 522, 523, 529, 562, 584, 590, 600, 602, 617, 619, 624, 627, 634, 635, 638; 2–40, 91, 128, 129, 165, 228, 240, 248, 251, 282, 283, 326, 354, 361, 364, 365, 371, 415, 416, 448, 523–525, 537
Фульбо 1–303
Фунг 2–400
Фунги 2–22, 362
Фунгор 1–664
Фур 2–523
Фураи 2–523
Фуры 2–22
Ха 2–524; 1–92; 2–431, 506
Хабаса (хабаша) 1–214
Хабе 1–479
Хаблай 2–423
Хававир 2–399
Хавия 2–184, 377
Хадендоуа 2–399
Хадза, хадзами 2–525, 431, 535
Хадзапи 1–595; 2–525
Хадья 1–613; 2–35
Хадьясидамо 2–525
Хайа 1–371, 595, 629, 657, 658
Хайнэ 1–595
Хайя 2–431, 432
Халенга 1–319
Хамар 2–399
Хамег 2–362
Хамран 2–399
Хандендава 2–35
Харари 2–529, 580, 584
Харга 1–250
Харуро 2–276
Хасания 2–399, 409
Хатса 2–525
Хауса 2–532; 1–51, 52, 57, 78, 92, 93, 94, 97, 182, 197, 203, 214, 217, 305, 317, 321, 359, 374, 418, 451, 452, 457, 458, 460, 462, 530, 531, 559, 562, 584, 616, 619, 624, 627; 2–23, 62, 213, 228, 239, 248, 249, 250, 251, 282, 283, 307, 335, 372, 517, 544, 551, 630
Хауса-талакава 2–251
Хауса-фульбе 1–627
Хашим 1–211
Хейбан 1–664
Хелаи 1–634
Хелеле 2–442
Хендава 1–319
Хереро 1–447
Хетты 1–489
Хехе 2–534; 1–321, 386; 2–431, 432
Хиляль 1–279, 517, 547
Хима 2–534, 445
Хинтата 1–250
Хиру 1–634
Хленгве 2–469
Хлуби 2–40
Хумбе 1–260; 2–272
Хуту 1–58, 380, 381, 385, 609, 634; 2–228, 320, 321, 324, 325, 445, 446, 524
Цамаи 2–35
Цамако 2–35
Цимихета 2–102, 102
Чага 2–549, 430
Чагга 2–286, 289
Чамба 2–558; 1–92, 457, 616, 624; 2–40, 248
Чамей 2–24
Чанг 1–308
Чара 2–276
Чаха 1–457
Чвабо 2–209
Чвампо 2–116
Чвези 1–663
Чева 1–310, 558; 2–116, 123, 195
"Черные бобо" 1–356
Чиамбо 2–116
Чига 2–492
Чикунда 1–567
Чилва 2–123
Чокве 2–559; 1–191, 192, 203, 260, 268, 546, 560
Чокосси 2–456, 457
Чопи 1–196; 2–469
Чуана 2–468
Шабака 1–357, 489
Шавийя 1–92, 232, 338
Шалла 2–544
Шамабу 2–558
Шамбаа 2–561
Шамбала 2–561, 209, 431
Шанга 2–231
Шангаан 1–410; 2–469
Шангала 1–349
Шангама 2–276
Шанго 1–598, 599
Шаньо 2–318
Швай 1–664
Шебеле 1–221, 634
Шербро 2–267
Шидле 1–634
Шилак 2–399
Шиллук 2–565; 1–191; 2–82, 182, 228, 309, 311–313, 408, 567
Шильх 1–92, 338
Шинаша 1–92, 429; 2–35
Шлехи 2–518
Шогале 1–349
Шодеке 1–212
Шона 2–566; 1–53, 63, 92, 191, 361, 565, 567, 568, 570, 573, 574, 588; 2–140, 167, 172, 181, 187, 199, 204, 313, 624
Шоно 1–351
Шукрия 2–399, 409
Шули 1–300
Шуневая 2–184
Шупамен 1–308
Шури 2–210
Эбрие 1–213
Эвади 1–613
Эвале 1–250
Эве 2–567; 1–92, 94, 95, 197, 203, 228, 281, 304, 399, 403, 418–420, 426, 457; 2–309, 313, 456, 457, 568
Эвегбе 2–567
Эведо 1–325
Эгба 2–250; 1–94, 212, 597; 2–27
Эгбадо 1–94
Эгбо 1–611
Эгун 2–568
Эдда 1–580
Эджагам 2–573
Эдо 1–53, 324, 325, 334; 2–310, 515
Эзана 1–214, 225, 352; 2–209
Эйле 2–383
Экити 1–597; 2–572
Эккет 1–578
Экои 2–572; 1–92, 191, 225; 2–248
Эконда 1–203, 547
Экота 2–50
Элгейо 1–612
Элинга 2–50
Элири 2–23
Эмбу 1–94, 399, 646, 648, 658
Энар 1–457
Эндегень 1–457
Эннамор 1–457
Эрбиле 1–634
Этон 1–624; 2–508
Этруски 1–631, 632
Эфе 1–92; 2–290, 535
Эфик 1–578, 611
Эфиопы 1–60, 78, 96, 167, 195, 220, 221, 258, 286, 288, 298, 306, 429, 451, 458, 469, 489, 490, 593, 595, 600, 637; 2–19, 35, 36, 203, 504, 525, 580, 585
Эфут 1–611
Эфуту 2–509
Южные банту 1–62, 63
Южные сото 2–31, 45
Юллемиден 2–469
Юнгор 2–208
Яга 1–53, 261; 2–6
Яка 1–191, 534; 2–14, 627
Якома 2–544
Якпа 1–310
Ялунка 2–420
Ямбо 1–273
Яшма 1–92, 634
Яо 2–628) 1–386; 2–123, 209, 290, 431, 432, 559
Яунде 2–629, 508
Яури 1–613

ИМЕННОЙ УКАЗАТЕЛЬ

аль-Аалами 2–518
Абаяджида 1–462
Абба-Джыфар 2–587
Аббас 1 1–210, 504, 591; 2–214, 277, 445, 564
Аббас Ф. 1–210, 65, 234, 265, 482
Аббас Х. 2–408
Аббас Фарис 1–523
Аббас Хильми 1 1–210
Аббас Хильми П 1–505, 565
Аббасиды 1 – 45, 46, 47, 48, 218, 224, 392, 503, 575, 583, 584, 589, 595, 607, 660, 665; 2–62, 97, 317, 329, 468, 470, 473, 527, 564, 577
Аббе Губэнья 2–595
Аббуд И. 1–210, 216, 274; 2–169, 180, 401, 409
Абдалла И. С 1–210, 155, 276
Абдаллах А 1–210, 279, 669, 670; 2–503
Абдаллах 2–587
Абдаллах 1–600; 2–170
Абдаллах вад (ибн) Ас-Саид Мухаммед Туршайн 1–210; 2–22, 527
Абдаллах ибн аль-Аббас 2–22
Абдаллах ибн Меймун 2–511
Абдаллах ибн Сад 2–269
Абдаллах Накли 1–241, 245
Абдаллах Факри 1–518
Абд аль-Азиз 1–210, 211, 212; 2–150, 184
Абд аль-Азиз аль-Магруи 2–518
Абд аль-Азиз ат-Тарифи 2–479
Абд аль-Азиз Горджи 2–484
Абд аль-Азим Анис 1–248
Абдальвадиды, см. Зайяниды
Абд аль-Вафи 1–521
Абд аль-Вахаб Шауи 2–162
Абд аль-Вахид 2–533
Абд аль-Вахид аль-Марракуши 2–159
Абд аль-Вахид Ибрахим 1–241
Абд аль-Ваххаб М. 2–533
Абд аль-Ваххам 1–202
Абдальджаббар Схими 2–159
Абд аль-Джалиль бен Гет 1–456
Абд аль-Джалиль Сейф ан-Наср 2–63, 513
Абд аль-Кадер 1–211; 2–70
Абд аль-Кадир 1–211, 54, 212, 233, 241, 247, 267; 2–143, 149, 454, 520, 527, 577
Абд аль-Керим 1–211
Абд аль-Крим 1–211, 64, 592; 2–150, 176, 287, 316, 527
Абд аль-Латиф 1–211; 2–366
Абд аль-Магид 1–229
Абд аль-Маджид П 2–527
Абд аль-Маджид аш-Шафия 1–241
Абд аль-Малик 1–299; 2–326
Абд аль-Мумин 1–250; 2–527, 528
Абд аль-Сайди 1–388
Абд аль-Фаттах Имам 1–76
Абд аль-Хакк 1 2–142
Абд аль-Хакк Тарма 2–485
Абд аль-Халик 1–524
Абд аль-Халим 2–405
Абд аль-Халим Нузир 1–522
Абд аль-Халим Раис 1–245
Абд аль-Хамид аль-Миджраб 2–72
Абд аль-Хамули 1–522
Абу-аль-Хасан 2–159
Абд аль-Хафиз 1–212, 210, 211, 227; 2–74, 150, 513
Абдаразак Карабак 2–484
Абд ар-Рахим Г. 1–522, 609
Абд ар-Рахман 1–212, 227; 2–149, 520, 527
Абд ар-Рахман аль-Мажзуб 2–518
Абд ар-Рахман аль-Фаси 2–159
Абд ар-Рахман Амар 2–481
Абд ар-Рахман Бадави 1–76, 78
Абд ар-Рахман Бестанджи 1–245
Абд ар-Рахман ибн Ростем 2–317
Абд ар-Рахман Шукри 1–518
Абд ас-Сабур 1–212, 518
Абдель Керим А. 1–276
Абдель-Малек А. 1–80
Абдель-Массих А. 1–337
Абди Кайс 2–382
Абди Мохаммед 2–383
Абдиллахи Карше 2–382
Абдиллахи Султан (Тимоадде) 2–382
Абдин А. М. 1–276
Абдиризак Хаджи Хуссейн 2-378
Абдо М. 1–212, 56, 269, 505, 518, 580; 2–22, 83, 140, 316, 330, 413
Абдолова Н. 1–277
Абдул-Азиз 2–533
Абду Анту Ка 1–204; 2–361
Абдул Карим бин Джамалитдин 2–439
Абдул Хамид П 2–63
Абдулла Т. Ф. 2–442
Абдулла Мпанда 2–112
Абдуллах 2–371
Абдуллахи дан Фодио 1–212, 430
Абдуллахи Исса 2–378
Абдул-Меджид 1–526
Абдуррахман Атику 2–372
Аберкромби П. 1–220; 2–596
Абети Масикини 1–547
Абиодун Акинсовон 2–539
Абиосе Никол 1–214
Абоссоло 1–624
Абояде О. 1–214, 155, 156, 290
Абраниш Э. 1–214, 80, 170
Абрахам Р. К. 1–214, 114, 335; 2–35
Абрахам У. 1–77
Абрахамс П. Г. 1–214; 2–621
Абросимова Г. М. 2–184
Абруква Дж. 1–425
Абу Абдаллах 2–317, 511
Абу аль-Мавахиб 2–431
Абубакар Атику 2–371
Абу Бакр 1–528
Абу Бакр Ламтуни 2–159
Абу Бакр Фахр ад-Дин 2–184
Абу Бакр Хайрат 1–522
Абу Бакр Халид 2–405
Абу Бекр 2–33, 527
Абу Бекр ибн Омар 1–249
Абу Джа 1–215
Абу Джуккуд 2–405
Абу Драр 2–162
Абу Закария Яхья 2–533
Абу Заяд аль-Фаси 2–510
Абу Зейд А. 1–276; 2–409
Абу Инан 1–578; 2–142
Абулахи Ау Нух Махмуд 1–115
Абу-ль-Аббас 2–533
Абу-ль-Аббас А. 1–391
Абу-ль-Аббас аль-Маккари 1–241
Абу-ль-Аббас аль-Мурси 1–228
Абу-ль-Аль 2–33
Абу-ль-Ала аль-Маарри 1–350; 2–208, 479

Абу-ль-Атахия 1–410
Абу-ль-Касим Саадалла 1–241
Абу-ль-Сальт Умайя 1–522; 2–485
Абу-ль-Фида 1–215, 276, 583
Абу-ль-Хасан 2–142; 159, 329, 423, 547
Абу-ль-Хасан Али бен Нафи 2–269, 484
Абу-ль-Хасан аль-Искандарани 1–517
Абу Мама Диуф 1–201
Абу Мухаммед Абдаллах 2–533
Абу Наддара 1–523
Абу Нувас 1–410
Абу Омар Мухаммед ибн Юсуф аль-Кинди 1–660
Абурни 1–352
Абу Салих аль Армани 1–517
Абу-Фарис 2–533
Абу Хамид аль-Фаси 2–510
Абу Хамму Ш 2–281
Абу Хамму Мусса П 1–241
Абу Харрус 2–70
Абу Хафс аль-Фаси 2–510
Абу Хафс Омар аль-Хинтати 2–533
Абу Хурейр 2–179
Абу Шади А. З. 1–215, 518
Абу Юсуф 2–142
Абу Язид 1–462
Абу Яхья 2–142
аль-Абшихи 1–517
Абьяд Ж. 1–215, 202, 392, 523; 2–484
Абэ Губэнн 1–215
Ав Т. 2–361
Авад А. 1–85
Авад Л. 1–216
Авадалла Б. 1–216
Аваков Р. М. 1–289
Август 1–44, 309, 372, 484, 490; 2–39, 43, 525
Августин 1–75, 78
Августичич А. 1–220
Авдиев В. И. 1–217, 528
Авлет (Птолемей XII) 1–664
Аволалу Дж. О. 1–77
Аволово О. 1–217; 2–251
Авона С. 1–624
Авунора К. 1–169
Агассуви 2–181
Агбе 2–98
Аггрей Дж. К. 1–424
Агезан 1–203; 2–462
Агилар А. 1–269
Агийи-Иронси Дж. 2–252
Аглабиды 1–218, 46, 178, 610; 2–62, 413, 468, 473, 482, 511, 527, 577
Агоколи 2–456, 463
Агунва К. 2–259
Адали-Морти Г. 1–425
Адаль Эмир-везир Махфуз 1–300
Адама 1–219
Адама Берте 1–115
Адамс Ф. 1–335
Адамсон Дж. 1–219
Адаму Амзат 1–332
Адандэ А. 1–204, 334
Адансон М. 1–219
Адгербан 2–602
Адедеджи А. 1–220, 155, 290
Адейми И. 2–261
Адесанья 1–77
Аджайи Д. Ф. А. 1–221, 79, 80, 290
Аджеми А. 2–261
Аджеско З. 1–427
Аджисафе А. 1–85
Адиб Исхак 1–202, 518, 523
аль-Адид 2–329, 511
Адотави С. С. 1–77
Андриамалала Р. 2–110
Адриан 1–250, 372, 631; 2–39, 44
Адула С. 1–221, 370, 537–539, 584, 613
Аже 2–98
Ажерон Ш.-Р. 1–276
Азагури З. 2–162
аль-Азази 1–517
Азанбужи Д. 1–626
Азе 2–525
Аззам Абд ар-Рахман 1–222
аль-Азиз 2–526
Азиз Абаза 1–523
Азиз бен Салем 2–484
Азиз Ид 1–523
Азиз Инанги 1–409
Азиз Шаван 1–522
Азикиви Б. Н. 1–223, 289; 2–251, 259, 284
Азин Руф 1–385
Азхари И. 1–223, 302; 2–401
Аигуобасимвин 1–334
Аит Джафер 1–242
Аиша Абдаррахман 1–350
Айдар 1–458
Айдо К. А. 1–223
Айе И. 2–261
Айзек Г. 2–276
Айи П. 2–462
Айи Квей Арма 1–169
Айша Лемсин 1–242
Айтнард М. 2–463
Айюб 1–224
Айюбиды 1–224, 47, 173, 215, 324, 503, 520, 584; 2–116, 137, 329, 400, 410, 527
Айя П. 1–625
Акар Д. Д. 1–225; 2–421
Акбарова М. 1–277
Акваму 1–418, 419
Аквей Сака 1–225, 198, 199, 426, 427
Акенгбува 1–391
Аким-Абукава 1–418, 461
Акин М. Л. 1–439
Акинджогбин И. А. 1–225
Акинтола С. 2–252
Акиншемойин 2–37
Акитойе 2–24
аль-Аккад 1–76, 518
Аклабот С. 2–262
аль-Акмар 1–608
Аколо Д. Б. 1–225; 2–261
Акпабот С. З. 1–225, 199
Аксворси Дж. 2–262
Аксидо 1–218
Аксна Л. 1–439
Акуффо Ф. 1–421
Алааддин-паша 2–170
Алавиты 1–227
Алагоа З. 1–80
Алагбарийе 1–358
Алам-ад-дин Куайсар 1–522
Алассан М. 2–245
Алауиты 1–227, 54, 210, 212, 227, 248, 591; 2–149, 163, 213, 368, 410, 513, 531, 564
Албазини Жозе 2–194
Албазини Жуан 2–194
Албишири Я. 2–630
Алвар 1 2–6
Алвариш Ф. 1–227; 2–580
Алвару 1 1–261
Алдонина Р. П. 1–367; 2–15
Але 2–182
Алека Пайе 2–581
Але Фэлагэ Сэлам 1–220
Александер Б. 1–227
Александер К. 1–227
Александер оф Уэстертон Д. Э. 1–227
Александр 2–453
Александр 1–484
Александр У1 1–636
Александр П. 1–291
Александр Адополь 1–523
Александр Македонский 1–43, 167, 172, 227, 228, 490, 498, 662; 2–62, 296
Александровская Н. К. 1–306
Аленкер П. ди 1–229
Али 1–248, 589; 2–511, 527
Али (Гондэр) 2–505, 586
Али (Египет) 1–253
Али (Занзибар) 2–314
Али (Марокко) 1–249
Али (Сонгай) 2–129
Али (Судан) 1–358, 359
Али Абд аль-Латиф 2–401
Али Абу Хассун 1–391
Али аз-Зубейр 2–405
Али ар-Ракийа 2–70
Али ар-Руби 2–278
Али Ахмадани 2–405
Али Ахмед Бакасир 1–518, 523
Али Баш Хамба 2–474
Али-бей 2–540
Али-бей аль-Кабир 1–248, 504
Али бен Айяд 2–484
Али бен Гедахем 2–474
Али бен Салем 2–484
Али бен Халифа 1–55; 2–474
Али Бер 2–385
Али Бумахди 1–242
Али Джерир 2–384
Али Динар 1–461; 2–400
Али Дух 2–382
Алиды 1–248, 218, 583; 2–511
Али-заде Э. К. 1–277
Али ибн Аби Талиб 1–248; 2–564
Али ибн Хадж а 1–359
Али Кассар 1–523
Али Кур 1–241
Али Лабиб Габр 1–520
Алим М. А. 1–248
Алиман А. 1–282
Али Махир 1–506
Али Селали 1–245
Али Ходжа Дж. 1–242
Али Эльми 2–384
Али Юсуф 1–505
Алиса Мулента Леншина Лубуша 2–539
Алиу Мохамаду 1–116
Алию 1–559
Алию Баба 2–371
Алкали Каба 2–134
Аллалу (Али Селали) 1–241, 245
Аллег А. 1–242
Алленби Э. 1–506
Аллуаш М. 1–246
Алмейда Ф. ди 1–645, 659; 2–334
Алот М. 1–653
Алуко Т. 2–259
Аль-Амин аль-Канеми 1–359
аль-Атраш 2–527
аль-Ахдар Хамина М. 1–245
Альбакай Кунта 2–134
Альбер Бернар 1–357
Альберти Опоку 1–201
Альбертоне М. 1–221
Альвия Гамиль 1–523
Аль-Моктар 2–464
Альморавиды 1–249, 47, 51, 232, 246, 286, 302, 337, 416, 561, 579; 2–91, 97, 129, 149, 163, 176, 316, 354, 365, 448, 454, 511, 577
Альмохады 1–249, 47, 48, 178, 232, 241, 246, 250, 319, 337, 547, 564, 579, 611; 2–62, 97, 142, 149, 163, 176, 278, 301, 365, 454, 468, 473, 527, 528, 533, 577
Алэка Мэлаку Бэгго-сеу 2–600
Аляуий Я. 2–485
Амаду 1–115
Амаду дан Баса 2–240
Амаду Бамба 1–268
Амаду Курум 2–204 1–267
Амамат 1–493
Аман-нете-иерике 1–248
Амара Х. 2–411, 484
Амасис, см. Яхмос П
Амат Ата Айду 2–502
Амбатундрасака 2–176
Амд Сион 1–167
Амдэ-Цыйон 1–78, 457, 458, 461; 2–372, 373, 525, 585, 595
Амевигбе Менса 1–115
Аменем-Ме 1–494
Аменемопе 1–493
Аменемхет 1–251
Аменемхет 1 1–251, 486, 488, 493; 2–362
Аменемхет П 1–251, 448
Аменемхет Ш 1–43, 251, 487, 497, 498, 527, 606
Аменемхет 1У 1–251, 498
Аменофис 1–251
Аменхотеп (певица) 1–494
Аменхотеп, сын Хапу 2–514
Аменхотеп 1–251
Аменхотеп 1 1–251
Аменхотеп Г. 1–251, 488, 491; 2–33, 488
Аменхотеп Ш 1–285, 299, 488; 2–178, 514, 524
Аменхотеп 1У 1–250, 251, 285, 299, 488, 498, 606; 2–236, 488, 538
Аменхотеп Младший 1–630; 2–80
Амер А. 1–85, 510
Амер М. 2–84
Амес Д. 1–199
Амин 2–434
Амин А. 1–251, 79
Амин И. 2–211
Амин К. 1–252, 56, 505, 518; 2–83
Амин М. 1–276
Амин С. 1–252, 155, 156, 276, 290
Амин Дада 1–252; 2–81, 208, 209, 273, 495, 496, 499
Амин-ад-Дин аль-Арбили 1–517
Амината Соу Фалл 2–359
Амина (ту) 1–562
Амина Ризк 1–523
Амира Камиль 1–522
Амиров Ф. 1–523
Амиртей 1–490
Амиртей П 1–490
Амиссах А. 1–85
Аммар М. 2–162
Амо 1–75
Аммоний 1–75
Аммоний Саккас 1–75
Амон д'Аби Ф. Ж. 1–204, 348
Аморин А. 1–269
Ампате Мба 1–115
Ампофо О. 1–253, 193, 426
Амр 1–279
Амр ибн аль Аса 2–523
Амрани Дж. 1–253, 242
Амри Абеди 2–439
Амр ибн аль-Ас 1–253, 45, 279, 502, 520, 608
Амруш Ж. 1–258; 2–443
Амруш Фатьма 1–243
Амсалу Аклилу 1–115; 2–581
Аму Э. 1–253, 198, 426
Амфтрита 1–372
Ананга Г. 1–426
Анану Д. 2–463
Ангас Д. У. 2–623
Ангира Д. 1–254, 654
Андерсон К. Ю. 1–270
Анджеевский Б. 1–114
Анджеевский Т. 1–291, 528
Андреасян Р. Н. 1–277
Андри Андрайна 2–110
Андриамалала Э. Д. 1–270; 2–110
Андриамандзату Р. 1–270; 2–287
Андриандзафитриму Э. 2–109
Андриамансисуариву 2–103
Андриамасинавалуна 1–585; 2–103
Андриандзака 1–272; 2–103
Андрианампуйнимерина 1–270, 272, 585; 2–103
Андрианов Б. В. 1–292
Андриен Хуанну 1–332
Анене Д. К. О. 1–270, 80
Анжуша В. душ 2–188
Ани 1–493
Аниакун М. 1–165
Анис М. 1–271, 276
Аничкова Е. А. 2–596
Анкра Д. А. 1–271
Анкунде Л. 1–77
д'Анн К. 2–485
Анна Штиглер 1–557
Аннум А. 1–165
Анози С. 1–169
Аноче, см. Комфо Аноче
Анрейт А. 1–640; 2–623
Анс У. 1–425
Анса К. 1–427
Антигона 1–427
Антиох Ш 1–428
Антиох 1У 1–490
Антисий 1–271
Антифил 1–227
Антионий 1–266
Антоний М. 1–664
Антонин Пий 1–631
Антонины 1–44
Антонио Нопи 1–287
Антониу Висенти (Бонга) 2–29, 188
Антониу Фернандиш 2–269
Антонюк К. И. 2–529
Антуан Язбек 1–518, 523
Антубам К. 1–273, 193, 300, 426
Ануй Ж. 2–204
Анукис 1–606
Анфре Ф. 2–581
Анчуве Кове Рапон-чомбе 1–406
Аншпренгер Ф. 1–291
Апити С. М. 1–328, 329
Априй 1–490; 2–630
Апсита Фрадет 1–201
Араб А. 1–276
Араб-Факих 2–377
Арагон Л. 2–524
Арам Диоб Фаль 1–115
Арамбур К. 1–280; 2–276, 450
Арафат Мухаммад Абдалла 2–405
аль-Арби Бенхаммади 1–241
Аргобба 1–280, 218, 596
Ари Килуанжи 2–232
Аримонди Дж. 1–221
Аристотель 1–38, 75; 2–83
Аристофан 2–327
Арма А. К. 1–280, 425
Арматту Р. Э. 1–280, 425
Армах 1–281
Арнольд А. С. 1–291
Артаксеркс Ш Ох 1–490
Артамонов Л. К. 1–281; 2–581
аль-Аруси аль-Мутаи Мухаммед 2–40
Арцыбашев М. П. 2–113
Аршаруни Н. А. 1–277
Арьити С. 1–427
Асад ад-Дин Ширкух 2–329, 511
Асадуллин Ф. А. 1–277
Асаре Б. 1–425
Асархаддон 1–490; 2–236, 445
Асасе Афуа 2–182
Асил А. 2–553
Асис Жуниор А. ди 1–267
Асихене Е. 1–426
Асоро 1–334
Ас-Саливи 2–405
Ас-Санхури А. 1–85
Асэффа Гэбрэ Марьям Тэсэмма 1–284; 2–581, 595
Атеф ат-Тейиб 1–524
Атиено-Одхиамбо Э. 1–284
Атли Л. 1–654
Ато Айдо Кристина 1–427
Ато Араи Давит 2–599
Атта Коффи 1–348
Атта Милс К. 1–155
Аттахиру 1 2–372
Атум 1–285, 492
Ауатиф А. 2–162
Аувити А. 1–156
Аудни У. 1–266, 286, 663
Аутшумао 1–286
Ауувд С. 1–609
Афана О. 1–286
Афанасьев Л. Н. 1–306, 367, 438; 2–5
Афгани, см. Джемаль-ад-Дин аль-Афгани
Афигбо А. Э. 1–287
Афифи М. 2–163
Аф-Каллоа 2–382
Афолаби Дж. 2–172
Афонсу 1, см. Мвемба Нзинга
Афонсу Д. 1–287, 602
Афонсу М. 1–287
Африкан 2–139
Африфа А. А. 1–298

Афзуорк Гэбрэ Иесус 1–298, 220; 2–580, 595
Аханда-Эссомба О. Г. 1–623
Ахемениды 1–662; 2–62, 399
Ахетатон 1–250, 251; 2–488
Ахиджо А. 1–299, 350, 618, 619
Ахмад аль-Баргуси 2–480
Ахмад Мансур бин Ахмад 2–423
Ахмаду 2–129
Ахмаду Сиссоко 1–201
Ахмед, аль-Хадж Ахмед ульд аш-Шериф 1–299
Ахмед 1–359
Ахмед М. 1–210, 670
Ахмед Абд ас-Салама аль-Баккали 2–159
Ахмед Азеггах 1–243
Ахмед Айяд 1–245
Ахмед Аккаш 1–242
Ахмед Алам 1–523
Ахмед аль-Аббас 2–326
Ахмед аль-Алажи 2–159
Ахмед аль-Аредж 2–326
Ахмед аль-Мансур 1–299; 2–326
Ахмед аль-Мрайед 1–456
Ахмед аль-Мурайд 2–64
Ахмед аль-Халиль Абдалла 1–518
Ахмед ан-Наиб 2–63
Ахмед Артан Ханге 2–382
Ахмед ат-Тиджани 1–267
Ахмед Ашур 1–241
Ахмед аш-Шериф 1–582; 2–64
Ахмед Бадри 2–163
Ахмед Бадрхан 1–524
Ахмед бен Заглуль 1–241
Ахмед бен Трики (Ибн Зен гли) 1–241
Ахмед Галаль 1–524
Ахмед Грань 1–300
Ахмед Гуре 1–300
Ахмед Джаззар-паша 1–526
Ахмед Зиааддин 1–524
Ахмед ибн Ибрахим Левша 1–300, 219, 306, 429, 458, 451; 2–377, 586
Ахмед ибн Тулун 1–517; 2–470
Ахмед ибн Фатх ат-Тахарти 1–241
Ахмед Ибрахим аль-Факих 2–70
Ахмед Камаль Мурси 1–524
Ахмед Махир 1–507
Ахмед Мурси 1–523
Ахмед Осман 1–522
Ахмед Рафик аль-Махдауи 2–70
Ахмед Сабри 1–521
Ахмед Фуад Шинниб 2–70
Ахмед Хайраддин 2–484
Ахмед Хейри Саид 1–518
Ахмед Хиба 1–55
Ахмед Хигази 1–518
Ахмед-бей 1–299, 233; 2–18, 474, 526, 540
Ахомадегебе Ж. 1–328, 329
Ахорис 1–490
Аххотеп 1–497
Ацамба Ф. М. 1–277
Ачампонг И. К. 1–300, 200, 221
Ачебе Ч. 1–300, 168, 169; 2–258
Ачимота 1–430
Ашипа 2–37
Ашмун И. 1–302
Ашур Н. 1–302, 518, 523
Ашшурбанипал 2–236, 514
Ашшэннафи Кэббэдэ 2–600
Аяльнэх Мулату 2–595
Аяндале Э. А. 1–302, 80, 290
Аяш Ж. 1–302, 276
Б
Ба А. А. 1–303, 80, 222, 266, 134
Ба А. Й. 2–360
Ба М. 1–303
Ба Ш. Н. 2–361
Баба Али Шауш 1–233
Баба Кейта 2–135
Бабай Б. 2–485
Бабангида И. 1–303
Бабари из Гобира 1–559
Бабари дан Ибн Аше 1–451
Баба Си 1–303, 165
Бабба 1–559
Баббале Ивани Маллам Микайла 1–563
Бабинг А. 1–291
Бабинга ба-Нундо 2–315
Бабинцева Н. С. 1–292
Бабу А. М. А. 1–303
Бабуту 1–457
Баведило Л. 1–546
Багаза Ж. Б. 1–304, 382; 2–182
Багауда 1–627
Бадави А. 1–276
Бади У1 2–362
Бади аз-Заман аль-Хамадани 1–212; 2–114
Бадиан С. К. 1–304; 2–133, 134, 135, 558
Бадис 1–575; 2–528
Бадия М. 1–245
Бадлай 2–525
Бадольо П. 2–215
Бадр Джамали 2–511
Бадуэн Ф. 1–155, 291
База Ж. 1–156
Баззарабидзе Т. 2–499
Базье Ж.-Ю. 1–379
Бай Буре 1–304, 305; 2–416
Байер Г. 2–172
Байер У. 2–446
Байи Ф. 1–319
Байкуа А. М. 2–545
Байоль 1–204
Бакари Д. 1–305; 2–241, 359
Бакари Маронг 1–416
Бакаа Турунку 1–562
Бакланова А. Г. 1–277
аль-Бакри 1–305, 276, 416, 579; 2–33
Бала Г. М. 1–349
Баландье Ж. 1–305; 2–168
Балафредж А. 1–305, 592; 2–150
Балдая А. Г. 1–305
Балева А. Т. 1–305; 2–346
Балу К. 2–168
Бальб Л. К. 1–38
Бальби А. 1–106
Бальфур 1–352
Бальча 1–306
Бамбата 1–577
Бамо 2–525
Банана К. С. 1–309
Банда Х. К. 1–310, 2–117, 120, 559
Банканго 1–657
Банколе А. 1–199; 2–262
Банна, аль-Банна Хасан 1–310, 367
Банна Кенута 1–416
Бантинг Б. П. 1–311, 80, 475
Бантинг С. П. 1–311, 587; 2–577, 611
Бану Ганин 1–249
Балти Р. 1–557
Барам-Бакие 2–544
Баратье Ж. 2–485
Баратьери О. 1–221
Барбейтуш А. 1–268
Барбоза Ж. 1–313, 605
Барбур Н. 1–276
Баргаш Х. Б. 1–314, 585; 2–432
Баркиды 1–428
Барков А. С. 1–314
Баркук 1–608
Барлоу Г. 1–654
Барнард К. (р. 1922) 1–314
Барнард К. (р. 1939) 1–314; 2–621
Баррада М. 1–315; 2–159
Барра М. С. 1–315; 2–378, 384
Барри С. 1–439
Барриа П. 1–220
Барсбей 1–315
Барт Г. 1–315, 41, 288
Бартницкий А. 2–581
Барток Б. 1–245
Бартоломеус 1–484
Бартольд В. В. 1–277
Бартос Р. 1–608
Барт-Уильямс Г. 2–420
аль-Баруди М. С. 1–315, 505, 518, 527; 2–278
аль-Баруни С. 1–315; 2–63, 64, 70, 468
Басиладзе Д. Д. 1–438; 2–5
Бассе А. 1–315; 113, 337
Бассе Р. 1–113, 315, 337
Бассори Т. 1–348
Батлер Г. 2–621
Баттиады 1–662
Бауман О. 1–317, 381, 606; 2–321
Бах ад-Дин Зухейр 1–517
Бахи Р. 2–485
Бахия 2–164
Бахриты 2–137
Бахокен Ж. К. 1–77
Бахрей 1–318, 78; 2–595
Бахтарзи М. 1–318, 241, 245, 2–31
Бациева С. М. 1–277
Башар ибн Бурда 1–410
Башир аль-Хашими аль-Бахи 2–70
Башир Брахими 1–241
Башира Метхенни 2–484
Баш-Хамба А. 1–318, 56; 2–183
Башруш Т. 1–80
Баяджида 1–462, 562; 2–517
Баана Хери 1–386
Беатриса 1–347, 348, 459
Беатриче 1–273
Бебей Ф. 1–318, 198, 623, 625
Бевин 1–507
Бегго-Сеу А. М. 1–199
Бегин М. 2–36, 37
аль-Беджауи 1–85
Безруков В. М. 2–5
Безухова Л. Н. 1–439; 2–5
Бей Б. Д. 1–208; 368
Бейбарс 1–503, 517, 523, 608; 2–137, 527
Бейи Ф. 1–319, 165
Бейка У. Б. 1–41
Бейкер С. У. 1–319, 453, 454; 2–493
Бейкер Х. 1–320, 599, 600; 2–295, 622
Бейнарт Дж. 2–172
Бек, сын Мена 1–299
Бекенренеф, см. Бокхорис
Бекерат Ю. фон 1–528
Бекехонсу 2–81
Беккет В. 1–608
Бекр ибн Хаммад аз-Зенати 1–241
Бекс Г. 2–625
Белазури А. 1–320
Белафонте Х. 2–114
Бели-Кенум О. 1–320, 332
Белл К. 2–35
Белл У. Г. 2–624
Беллаль 1–320, 277
Белло А. 1–320, 225, 306; 2–251, 252, 276, 346
Белло М. 1–320, 78, 430; 2–371
Беллу 1–546
Бело Ж. 1–276
Белькади Р. 1–165
Белькасем Бентами М. 2–182
Белькасем ар-Рахмуни 1–241
Белькасем Хальфа 1–245
Бельхамиси М. 1–321
Беляев А. И. 2–596
Беляев Е. А. 1–321
Беляев И. П. 1–277
Бемба С. 1–321; 2–15
Бен Аиша Ф. 2–485
Бенашну Абд аль-Латиф 1–322, 155
Бен Аммар А. 2–485
Бен Бадис А. 1–322, 234, 241, 283; 2–422
Бен Барка аль-Махди 1–322, 207
Бен Барка С. 2–163
Бен Белла А. 1–323, 235
Бен Брахим А. 1–323, 277; 2–518
Бен Брихмат 2–182
Бен Гази 1–323
Бенд В. 2–48
Бендедуш 1–246
Бендер М. Л. 1–114; 2–34, 264
Бенджедид Ш. 1–323, 235; 2–521, 522
Бенджеллун Абд аль-Маджиб 1–323; 2–159
Бенджеллун Т. 1–324; 2–159
Бендор-Сэмюэл Дж. 1–110, 456, 457
Бенедикт А. 1–324
Бенже Л. 2 1–375
Бенжин А. 1–324
Бен Зидан А. 2–159
Бензин А. 1–324, 242
Бен Ибрахим А. 2–159
Бени Мухаммед 2–513
Бенис М. 2–162
Беннани Л. 2–163
Беннет Н. 1–291
Беннет П. 1–108, 111
Бен Саид 1–631; 2–484
Бен Салах А. 1–155
Бен Салах Х. 2–162
Бенуа-Барне 1–347
Бенфей Т. 1–287
Бен Халима Х. 2–485
Бен Хамза 1–245
Бен Хаммади 2–518
Бенхассин М. Л. 1–336, 155
Бенхедуга 1–336, 241
Бенцин А. 1–324
Беншейх Ж. Э. 1–242
Бен Шекрун А. 2–159, 162, 163
Бен Шенеб М. 1–336, 241, 277
Бен Юсеф С. 1–336
Бен Юсуф 2–164
Беранже П. 1–336, 560; 2–87
Берг П. П. ван ден 2–295
Берг Э. 1–339, 291
Берейма Думбия 1–115
Берк Ж. 1–276
Берлев О. Д. 1–528
Бернар Дадье 2–463
Бернарден де Сен-Пьер Ж. А. 2–510
Бернарду Онвана Л. 2–195
Бернис Ж. Д. де 1–156
Берни-Никол М. 2–420
Берта 1–349
Берте М. 1–348
Берто П. 1–290
Бертон Р. Ф. 1–349, 41; 2–392, 425
Бессонов С. А. 1–292
Бетар 2–557
Бети М. 1–349, 350, 623
Бетховен Л. 2–534
Беханзин 1–349, 204, 328, 332
Бецольд К. 2–580
Бешир М. О. 1–349; 2–408
Бешир Н. 1–229
Бзалю Гырма 2–595
Бзыда-Марьям 1–451; 2–525
Би Шербро 1–305
Биберсон П. 1–633; 2–450
Бивер С. 2–393
Бидиди А., см. Бети
Бийя П. 1–351, 266, 619
Бик Ч. 1–40
Бикила А. 1–165, 350; 2–276
Бикоко Ж. 1–625
Бинайса Г. 2–496
Бинт аш-Шати 1–350
Бинтли П. 2–216
Биобаку С. О. 1–350, 79, 80, 290
Бирни-Бессе 1–304
Биро П. 1–482
Бисмарк О. 1–255
Битек О. 1–351; 2–499, 500
Бишоп Т. 1–427
Блайден Э. У. 1–351, 76, 297, 289, 475
Блашер Р. 1–276
Блей Б. 1–425
Блерк Х. 1–352
Блехер Х. 2–625
Блик В. Г. И. 1–355, 312
Блик Д. 1–114, 337, 454, 665
Блум Г. 2–621
Блэкинг Дж. 2–624
Блюм Х. 1–291
Боатенг Э. А. 1–355, 198, 426
Боахен А. А. 1–355, 79, 80
Боб Лешоай 2–442
Боганда Б. 1–356, 310, 460; 2–544, 545
Богнар Й. 1–291
Богословский В. В. 1–292
Богословский Е. С. 1–528
Бодженер Ф. 1–626
Бодлер Ш. 2–36, 444
Бодсон О. П. 2–207
Бодянский В. 1–633
Бокер Ндиай 2–134
Бокару Г. 1–356, 39
Бокассе 1 1–460
Бокассе Ж. Б. 1–356; 2–544
Бокванго А. Р. 1–544
Бокве Д. Н. 1–357
Бокх 2–602
Бокхорис, Бекенренеф 1–357; 2–561
Боламба А. Р. 1–357, 544
Боламба Д. 1–547
Болдуин К. Д. С. 1–289
Болдырев А. В. 1–277
Боликанго Ж. 1–539
Бологгин ибн Зири 1–246, 302, 375
Болотов В. В. 1–289; 2–580
Бомарше П. 2–163
Бомбоко Ж. 1–538
Бонго Эль-Хадж Омар 1–357, 407; 2–57
Бондекве 1–545
Бонифас Ш. Э. 2–624
Боньини Ж. 1–347
Борис 1–578
Борисов В. М. 1–277
Борухович В. Г. 1–292
Борхан А. А. 2–408
Босолоу Т. Э. 2–55
Боссье М. 1–276
Босуорт К. 1–276
Бот Ба Нджок А.-М. 1–115
Бота Л. 1–359, 254, 530
Бота П. В. 1–360; 2–610, 613
Ботсеке П. 1–116
Боттего В. 1–42
Боулер Т. У. 2–623
Бочкарев Г. И. 1–277
Бошеле Д. 1–539
Боэ-А-Аманг 1–366, 624
Брагинский М. И. 1–292
Бразза, Саворньян де Бразза П. 1–366, 406; 2–9, 300, 447
Бразини А. 2–462
Браиту Салах 2–484
Брайан М. 1–114, 224; 2–264, 269
Брайант А. 1–367
Браун Дж. 1–40
Браун Л. 1–276
Браунер З. 1–291
Бреар 1–314
Бредн Д. 1–369
Брейтенбах Б. 1–367; 2–621
Брем А. Э. 1–368, 41, 454
Брехт Б. 1–204, 558
Бриер Ж. 2–359
Бринк А. Ф. 1–368
Броккельман К. 1–276, 287
Бру К. 1–369
Бругш Г. 1–113, 527, 528
Бруизотто Дж. 1–311
Брум Р. 1–369
Брутус Д. 1–369; 2–621
Брэнд Д. 2–624
Брэстед Д. Г. 1–369, 528; 2–579
Брю А. 1–369
Брю К. 1–369, 425
Брюгген Я. ван 1–369; 2–621
Брюнсвиг А. 1–291
Брюс Дж. 1–369, 39; 2–580
Брюсов В. 1–588
Бу Амама 1–370, 55; 2–503
Бу Хмара 1–55
Буабид А. 1–370; 2–391
Буазизу С. 1–165
Буайяд М. 1–370, 277
Буамари М. 1–246
Буасеидо А. 2–485

Буато П. 1–370, 289; 2–305, 307
Буба Нджида 2–40
Бубакар Дао 2–385
Бубакар Думбия 2–135
Бубастиды 1–316
Бубу Хама 1–371, 79, 80; 2–245
Бугедир Ф. 2–485
Будерба О. 2–182
Буджедра Р. 1–371, 168, 242
Буджемийя Мезрах 1–245
Бужра А. С. 1–290
Бузазр Х. 1–385
Буиды 2–527
Букаре Гуиама 1–616
Букарру Г. 1–356
Букре М. Д. 2–55
Букуру Гарбаи 1–359
Букье Л. 1–110, 219
Булатович А. К. 1–372, 40, 289; 2–505, 580
Булгаков П. Г. 1–277
Буллер Р. Х. 1–254
Булума М. О. 2–500
Бумедьен Х. 1–372, 235, 248; 2–521
Бумедьен бен Сахла 1–241
Буменджель А. 265
Бунятов З. М. 2–581
Бураймох Дж. 2–172, 261
Бурауи Р. 2–484
Бургиба Х. 1–373, 64, 296, 336, 485; 2–168, 422, 474, 475, 533, 540
Бурджиты 2–137
Бурдье П. 1–276
Буркина Ф. 2–163
Бусетта М. 1–385, 592
Бусиа К. А. 1–385, 298, 300, 420
аль-Бусири 1–517
Буске П. 1–633
Буссак А. 1–385
Буссум М. 1–85
Бутелези М. 1–385
Бутман Б. 1–246
Бухазер Х. 1–385, 242
Бухарруба М. 1–372
Бушири 1–386, 448; 2–432
Буэ-Вилломез П. Э. 1–406
Буэссо Д. 1–546
Быркану Зэрикун 1–387; 2–595
Быстрат Бэккэле 2–599
Бьярне С. 1–337
Бэкаффа 1–453
Бэлай Зэллекэ 1–387
Бэлачоу Бэкрэ-Цион 2–599
Бэсси Х. 1–387
Бюлк Г. ван 1–387, 219, 454
Бютнер К. 1–291
Бютнер Т. 1–291
В
Ваал Я. Х. де 2-625
Вабет 1–494
Вавилов Н. И. 1–388, 289; 2–580
Вагнер Г. 1–85
Вад А. М. 2–359
аль-Ваззан 1–517
Вазири Х. 2–443
Вакип И. А. 1–388; 2–434
Валитер Н. 2–110
Вальтер Б. 1–276
Вамара 2–182
Ван Аркади Б. 1–155
Ванга 1–390
Вангарава 1–638
Ван де Вельде 1–536
Вандера Б. О. 1–653
Ван Дунен П. 1–269
Вандье Ж. 528
Ван Сетерс Дж. 1–528
Варди М. 2–408
аль-Варрак 1–517
Варуинги Ф. 1–165
Варункевич Ж. 1–484
Васильев А. А. 1–277
Васильев А. М. 1–277
Васин И. И. 2–581
Васко да Гама, см. Гама
Ватикиотис П. 1–276
Ваттар ат-Тахир 1–391, 241
Ватгасиды 1–391, 48;
2–142, 149, 410, 326, 564
аль-Ватш О. 2–208
Вахба М. 1–276
Вахба Саад ад-Дин 1–392, 519
Вахби Ю. 1–392, 215, 523, 524
Вахби Лабиб 1–522
Вахутин И. А. 1–367, 438; 2–5, 15
Ваххаб, Абд аль-Ваххаб 1–392, 79, 198, 277, 517; 2–317
Вашингтон Б. 1–483
Вези 1–494
Вейд Я. 1–79
Вейль М. 2–268
Вейк А. ван 2–624
Вейк Лув Н. П. ван 2–621, 625
Вельфель Д. 1–337
Вельхаузен Ю. 1–276
Веннинг П. 2–623
Венсинка А. 1–276
Венте Е. Ф. 1–528
Венюков М. И. 1–394
Вер Х. 1–276
Вергилий 1–177
Вергот Ж. 1–528
Верди Дж. 1–522, 523, 534
Вере Ж. Л. 2–96
Вержес П. 1–394; 2–315
Верлен П. 2–444
Вернер А. 1–394, 114
Вестерман Д. 1–335, 106, 107, 108, 110, 111, 114, 224, 287, 289, 562; 2–138, 263
Вестфаль З. О., Дж. 1–394, 111, 114, 387, 665
Ви А. К. 1–347
Видясова М. Ф. 1–277
Виейра Ж. Б. 1–395, 293, 442
Виейра Л. 1–395
Виейра С. 2–195
Викентьева В. М. 1–528
Вики Блей 1–416
Випакази Б. У. 1–396, 115; 2–621
Вилар Ж. 1–322
Виллет Ф. 2–448
Вильгельм 1–583; 2–145
Вильсон М. 1–80
Виньяр З. 2–344
Вирабов А. Г. 1–277
Висман Г. 1–396, 386, 536
Витбой Х. 1–397
Вобликов Д. Ф. 1–277
Вознесенская Н. Н. 1–292
Волде М. 1–398
Волков И. М. 1–528
Волков С. Н. 1–277
Вольпе М. Л. 2–581
Вольтер 1–288
Вольф Г. 1–335
Вольф Л. 1–536
Ворончанина Н. И. 1–277
Вотье Р. 1–245
Вофрей Р. 2–576
Вуд Л. 2–421
Вудсон К. 1–402, 289
Вулякот Н. Э. 1–484
Вуле П. 1–375
Вьедра П. 1–403, 205; 2–361
Вьейяр Ж. 1–433
Вьяль Ж. 2–10
Взл Баркер 1–165
Вюстенфельд Ф. 1–276
аль-Габарти 1–468
Г
Габер аль-Бельтаги 1–522, 609
Гавриил 1–466
Гаврилов Н. И. 1–292
Гагара В. 1–40
Гаджиев Р. 1–245
Гадр 1–227
Гае Э. 1–334
аль-Газали 1–311, 579
Газали А. 1–276
Газан-хан 2–137
аль-Газзар 1–517
Гайар 2–544
Гайс Г. 1–276
Гайсс И. 1–291
Гакара В. 2–439
Галаб А. 2–159
Галатон 1–227
Галеви Ж. 2–580
Галисса К. 1–445
Галлаб Абд аль-Карим 1–410
Галлаль М. О. 1–410
Галлетти Р. 1–289
Галлиени Ж. С. 1–410, 379; 2–104, 176
Галтон Ф. 1–270
Гальперин Г. Л. 2–581
Гальперина Е. Л. 1–292
Гамаль ас-Сагини 1–411, 521
Гамаль Салама 1–522
Гамилькар Барка 1–428, 632
Гамма В. де 1–411, 38, 39, 229, 287, 611, 654, 659; 2–184, 188, 377
Гаммуди М. 1–416
Ганда П. 2–168
Ганда У. 2–245
Ганделин Э. 2–294
Ганди М. К. 1–427, 586; 2–512, 610
Ганкин З. Б. 2–581
Ганн Б. 1–528
Ганнибал 1–428, 632
Ганнон 1–428, 38
Гарана М. 1–428, 198
Гаранг Дж. 1–428; 2–402
Гарбаи М. 1–229
Гарбер К. 2–421
Гарви Ч. 1–291
Гардинер А. Х. 1–428, 113, 528; 2–579
Гардинер Р. К. А. 1–429, 155
Гаркави А. Я. 1–277
Гарри Туку 1–283
Гарсия Лорка Ф. 1–427; 2–36, 204
Гарти Ф. 2–420
Гасдрубал 1–428
Гасри М. 1–429, 106, 111, 114, 311, 312, 454, 576; 2–24, 74, 79, 324, 325, 387, 395, 469, 503, 508, 566, 629
Гатауллин М. Ф. 1–277
Гатеру М. 1–653
Гатри М., см. Гасри М.
Гатти А. 2–210
Гауранг 2–552
Гбение К. 1–430, 538, 539
Гбеньон Д. 2–462
Гбехо Ф. 1–430, 198, 426
Гбаванда 2–335, 630
Гвари Абду 1–462
Гвиди И. 1–276; 2–580
Гебуза А. 2–195
Гегель Г. В. Ф. 1–76
Геда 2–629
Геди Дж. Ф. 1–624
Гейзерих 1–390
Гекатей Абдерский 1–75
Гелвар 2–366
Гелем А. 1–246
Гелиодор 2–580
Геппаль Х. 1–246
Геппати Х. 1–484, 485; 2–183
Гелли А. 1–446; 2–405, 630
Генри Барракат 1–524
Генрих Мореплаватель 1–446, 607, 635; 2–468
Георг У 1–462
Георгий 2–269
Герасимов И. П. 1–447, 91
Геродот 1–38, 288, 316, 428; 2–178, 370, 524, 533, 534, 58С
Герра Р. 1–207
Герра и Сипва Р. 2–196
Герстман Б. 2–624
Герцог Д. Б. И. 1–448; 2–124, 369, 610, 611
Герцог Ю. 1–291
Гесиод 2–580
Гесснер, см. Адамсон Дж.
Гетцен А. фон 2–321
Гетчоу Терекеген 2–600
Ги Ландри Хазули 1–77
Ги С. Ф. Н. 1–79, 290
Ги Менга 1–547; 2–16
Гибб Г. 1–276
Гига Т. 1–80
Гизенга А. 1–538; 2–209
Гийон П. 1–247
Гийорж из Гасьича 2–595
Глакшен Л. 2–625
Гинуев 1–391
Гипатия 1–75
Гиргас В. Ф. 1–277
Гиррит М. 2–159
аль-Гитани Г. 1–168, 450, 519
аль-Глава Т. 2–151
Гнеле М. 1–450
Гниссан З. 1–169
Глукман М. 1–450, 85, 289; 2–625
Гмотока Г. 2–499
Го Г. 1–348
Говон Я. 1–451, 217, 627; 2–252
Гоголь Н. В. 1–204, 284, 547, 558; 2–72, 163, 327, 361, 463
Годвин Кадума 2–442
Годфруа-Демонбин М. 1–219
Голанский М. М. 1–292
Голди Х. 1–335
Голдобин А. М. 1–277
Голенищев В. С. 1–451, 113, 289, 528
Голиус Я. 1–276
Голль Ш. де 1–235, 366; 2–545
Голого М. 1–451; 2–133, 134
Голуб З. 1–451
Гольдони К. 2–327
Гольциер И. 1–276
Гома-Футу Е. 1–80
Гомиша Д. 1–602
Гонейм М. З. 1–528
Гонсалвиш А. А. 1–605; 2–468
Гончаров Л. В. 1–292
Горбаль М. 1–276
Гордиан 1–399
Гордимер Н. 1–453; 2–621
Гордон Д. 1–453; 2–621
Гордон Ч. Д. 1–453; 2–493
Гори 2–80
Горст З. 1–505
Горький М. 2–163, 329, 510
Госпинг Д. Б. 1–227
Госселен Г. 1–291
Готье Э. Ф. 1–299
Готье-Депайе П. 1–471
Гоу Дж. 2–502
Гранде Н. 2–210
Грандидье А. 1–454, 41; 2–102
Грандидье Г. 2–102
Грант Д. О. 1–454, 319, 396; 2–392
Гранов Г. 1–113, 291, 528
Графт Дж. де 1–204, 426, 427, 558, 656; 2–328
Графт-Джонсон Д. К. 1–454, 79, 289; 2–372
Грегуар А. 1–288
Грей Э. 1–255
Греки А. 1–454, 38, 195, 242, 490, 491
Гренфелл Дж. 2–626
Гржимек Б. 1–454
Гржимек М. 1–454
Григорий 1–45; 2–473, 580
Григорий XУ1 1–636
Григорович-Барский В. 1–40
Грилло Ю. А. 1–455; 2–261
Гримме Х. 1–276
Грин Р. 1–155, 291
Гринберг Дж. Х. 1–455, 108–111, 114, 219, 224, 287, 289, 311, 335, 387, 456, 562, 639, 665; 2–17, 23, 29, 74, 138, 263, 264, 335, 339, 385, 558, 562
Гриоль М. 1–455; 289; 2–182
Громыко А. А. 1–455, 292
Гронвилл Дж. 1–255
Грюнебаум Г. фон 1–276
Грюницкий Н. 2–457
Грядунов Ю. С. 1–277
Грязневич П. А. 1–277
Гу 2–98
Гувейя З. 1–546
Гуе М. Я. де 1–276
Гуедиш А. 2–124, 141, 195
Гузинде М. 2–290
Гукасян-Гондзакеци Л. Г. 1–292
Гулед Аптидон 1–456, 473
Гулизаде В. М. 1–277
Гулу 1–661
Гума бен Халифа аль-Махмуди 1–456, 55; 2–63, 468
Гумба А. 2–545
Гумеде Д. Т. 1–456, 294; 2–351
Гунгума 1–562
Гунгуньяна 1–456, 392; 2–188, 562
Гунтамунд 1–390
Гурджи 2–468
Гурли 2–52
Гусаров В. И. 1 277
Гуссо И. 1–291
Гуськова Л. А. 1–438; 2–5
Гызау Т. 2–599
Гырмаме Ныуай 1–457; 2–177
Гырмачоу Тэкле Хауарьят 1–458
Гьошен Ж. 1–247
Гэбрэ Марьям Уллйе 1–220; 2–589
Гэбрэ Мэскэдэ 1–226
Гэбрэ Сыллласэ 2–599
Гэбрэ Ыгзиабхер 2–595
Гэбрэ-Крыстос Дэста 2–599
Гэлаудеос, Гелавдевос 1–458, 429; 2–373, 421, 525, 586, 595
Гэрднер У. 1–278
Гэтамесай Абэбэ 2–600
Гюго В. 1–215, 524, 580
Гюмеде Н. 2–624
Д
Да Зоджи 2–98
Да Монзон 1–466; 2–517
Д'Аббади 1–40
Дабире П. 1–379
Дабля Э. 2–462
Дабормида В. 1–221
Давейдар М. 1–276
Давид 1–75
Давид I 2–372
Давидсон А. Б. 1–289
Давлат Абьяд 1–524
Давыдов Г. Ф. 2–531
Давыдова Г. Ф. 2–529
Дагмен П. 1–291
Дадда М. ульд 2–92
Даду Ю. М. 1–459
Дадье Б. 1–459, 168, 204, 346–348, 547
Дайк Ф. 2–625
Дайф Ш. 1–276
Дако Д. 2–545
Далакена Р. 2–462
Даллес 2–36
Даль П. 2–109
Дама Л. 2–232
Дан Макафо 2–335
Дандоби Махаман 2–245
Данецкий Я. 1–276
Даниелс Т. А. 1–427
Данис Ф. 1–536; 2–450
Данква Д. К. 1–461, 85, 289; 2–502
Дансоко А. 2–287
Данфорд Дж. 1–335
Данячоу Уорку 1–461
Даппер А. 1–38
Даранг Д. 2–409
Дари Бана Дабо 1–413
Дарт Р. 1–461, 217; 2–210
Дасс И. 1–586
Дауд 1–635; 2–385
Дауди Чва 2–212; 1–606
Даура 1–359; 2–517
Дафаалла Д. 2–402
Дафар А. 1–199; 2–421
Дахмун 1–241, 245
Де Вольф П. 1–111
Девениш Р. 2–625
Девет К. Р. 1–463, 254, 360
Дего С. 1–348
Деи Б. 1–463
Дей-Ананг М. 1–463, 425; 2–502
Дейвидсон А. 1–463, 165
Дейвидсон Б. 1–463
Дейвидсон Никол, см. Абиосе Никол
Дейвис П. 2–625
Дейнократ 1–228
Дейфис Ф. 2–262
Декин 2–362
Деккен К. К. фон дер 1–464
Деккер Т. 2–421
Делапорт З. 2–162
Деларей Я. 1–254
Делафос Э. Ф. М. 1–465, 106, 110, 114, 289, 456; 2–385
Делиус Э. 2–621
Дельхем 1–202
Дембеле С. 1–347; 2–133
Демене А. 1–350
Деметрий Фалерский 1–75
Демкина О. Н. 1–277
Демократ 1–38
Демпстер Р. Т. 2–55
Денем, Денхем Д. 1–466, 286, 663; 2–552
Денисов В. Н. 1–292
Дербисалиев А. Б. 1–277
Дерман З. 1–466, 317, 348
Дервиш, Дарвиш С. 1–466, 198, 392, 522, 523; 2–208, 487, 534
Десли М. А. 1–586
Диссор Р. 2–485
Дистен З. 1–337
Дифо Д. 2–499
Дефюссе П. Р. 1–193; 2–290
Джабаву Д. Т. 1–468
аль-Джабарти 1–468, 78
Джавара Д. К. 1–468
Джагнот А. 1–468; 2–87
Джа-Джа 2–277
Джалаль ад-Дин ас-Суюти 2–114
Джелаль бен Абдаллах 2–484
Джелло 2–165
Джамила Бухиред 2–562
Джарра Т. 1–207
Джасси 1–605
Джафар, сын Джафара 1–589
Джафар ас-Садик 1–589
Джахин Г. С. 1–469
Джебар, Джеббар А. 1–469, 242
Джексон-Смит Э. 2–417
Джемаль-ад-дин аль-Афгани 1–469, 212, 311, 505, 518, 591; 2–208, 216, 316, 330
Джеми О. 1–169
Джемсон Л. С. 1–470, 530; 2–30
Джерез 1–659
Джеффрис М. 1–335
Джибо Мадаки 2–245
Джилани Абд аль-Вахаб 2–484
Джимми Катумба 2–502
Джипчо Б. 1–474, 165
Джихад Сами Дауд 1–523
Джолето А. 1–425
Джонатан Д. П. 1–475; 2–47, 206
Джонс Г. 2–262
Джонс Д. А. 1–475, 81, 587; 2–577, 611
Джонс Р. 1–578
Джонсон Б. 2–327
Джонсон Д. 1–475, 212
Джонсон С. 1–475, 79
Джонсон Э. 1–476
Джонстон Х. Х. 1–476, 311, 335, 456
Джонстон Камау 1–641
Джордан А. К. 2–621
Джосер, Джесер 1–476, 486, 496, 497, 585; 2–328
Джубиссье Ж. 1–625
Джугашвили Г. Я. 1–277
Джума В. 2–442
Джумбе А. 2–434
Джусто да Урбино 2–595
аль-Джуюши 1–608
Диа А. С. 2–359, 361
Диа ас-Сакаф 1–522
Диабате И. 2–135
Диабате 2–517
Диара М. Т. 1–476, 460
Диакхате Л. 1–476; 2–379
Диаликаба С. 1–438
Диангиенда Ж. 1–660
Диану Р. 2–484
Диань Б. 1–477; 2–355
Диань П. 1–477, 79, 80
Диара 2–346
Диас В. 1–477
Диаш Б. 1–477, 38, 229, 479
Диаш, Диниш Ф. 1–477; 2–103
Диаш Ж. 2–195
Диаш К. 1–269
Диаш З. 2–194
Диаш ди Новаиш П. 1–261; 2–78
Диб М. 1–477, 242, 243
Дибанго М. 1–625
Дивара 2–134
Дидона 1–631
Дизази Ж. 1–545
Дийват 1–478
Дико К. О. 1–477, 79, 80, 289; 2–175
Диконг-Пипа Ж. П. 1–204, 624, 625
Дипигенский Г. Г. 1–292
Дильман А. 2–580
Дим Делобсом А. 1–289
Димитриевич Ж. 2–268
Дина И. О. 1–289
Дингаан, Дингане 1–478, 63, 254, 466, 587; 2–294, 609
Дингисвайо 1–478
Динизулу 1–478, 385, 577
Диниш Ф. 1–477
Диогу Кан 2–9
Диогу Нкумба Мпудиа Нзинга 2–6
Диодор Сицилийский 2–178, 578, 580
Диоклетиан 1–288, 352, 490; 2–339
Дион И. 1–478
Дион А. Б. 1–478; 2–294
Дион А. Т. 2–359
Дион Б. И. 1–478, 170; 2–294, 359, 361
Дион Д. 1–479, 168; 2–359
Дион М. 1–479; 2–245, 287, 356
Дион П. С. 2–360
Дион Т. 2–182
Дион, У. С., см. Сосе У. Д.
Дион Ш. А. 1–479, 79, 80, 115, 289, 290, 587; 2–173
Дион Мэмбетти Дж. 2–361
Диори А. 1–479; 2–34, 241
Диульде Лайа 1–115
Диуф А. 1–479, 414; 2–355; 356, 390
Дихия бинт Таббит 1–638
Дламини А. 2–624
Длин Н. А. 1–277
Дмитриевский Ю. Д. 1–289
Добрович А. 1–291, 528
Догбе-Давид Р. 1–332
Догель В. А. 1–479
Дод Б. 2–124
Доус А. 1–349
Дози Р. 1–276
Док К. М. 1–480, 111, 114, 312, 387, 396, 427; 2–271, 549
Докс, Жан Верди Соломон 1–480; 2–109
Долизи А. 2–544
Долинина А. А. 1–277, 292
Домбаер П. 1–640; 2–622
Доминґуш Э. Ж. 1–269
Домбо Чангамире 2–168
Домициан 1–44
Донадони С. 1–528
Доналдсон Дж. С. 1–484, 599
Донат 1–480
Донгала Э. 2–5
Донне Ж. 1–114
Доресс Ж. 2–581
Дориа А. 2–526
Дорио Ж. 2–286
Дорж Бэнкс Хенрис 2–55
Дорн Б. А. 1–481, 277; 2–580
Достоевский Ф. М. 2–41, 326
Доу С. К. 1–481; 2–53
Доубарн Г. Р. 1–626
Драгайлович З. 1–220
Драницын Д. А. 1–481
Дредк Л. 1–578
Дреш Ж. 1–482, 291
Дриотон Э. 1–528
Дрис аль-Хури 2–159
Дроздик Л. 1–276
Дру Дж. 1–578; 2–261
ад-Дуажи 1–482; 2–480
Дуарти ди Карвалью Р. 1–268, 269
Дубо Д. П. 1–483, 294; 2–621
Дубс Т. 1–574
Дубинский А. И. 2–5
Дугу 1–626
Дулугу 1 1–375; 2–489
Дульсерт А. 2–44
Думипе М. 1–484
Думама Лефиами 1–359
Дунбар А. 2–499
Дуоду К. 1–425
Дурбаева 1–638
Дурньон М. 1–527, 608
Душ Сантуш Ж. Э., см. Сантуш Ж. Э. душ
Дыбовский Я. 2–544
Дьенте К. 2–136
Дьигбо Дававо 2–539
Дьо 2–98
Дьоло С. 1–445
Дьяба Лампо 1–457
Дьябата Дж. 1–438
Дьяките М. К. 1–209
Дьяконов И. М. 1–108, 114, 287; 2–35
Дьюго 2–443
Дьяуане С. 1–445
Дэвидсон, см. Дейвидсон
Дэйви И. 1–654
Дэлби Д. 1–309
Дю Бойс 1–485
Дюбуа У. Э. Б. 1–485, 289, 468; 2–284, 303
Дюверье А. 1–41
Дюма-отец А. 1–215; 2–510
Дюмон Р. 1–155, 291
Дюпарк А. 1–349
Дюркгейм Э. 1–289
Д'Юссо А. 2–502
Дю Шайю П. 1–41
Дюшарм М. 1–347
Е
Ева 2–41
Евериста Мулинда 2–502
Евсевий 2–139, 445
Евтихий, Саид ибн Битрик 1–78, 517; 2–202
Еген Вали-ад-дин 1–596
Егоров И. А. 1–277
Елинская А. И. 1–292
Елизавета 1 1–413
Елисеев А. В. 1–529, 277, 521; 2–580
Ембарек бен Летбак 1–241
Ендэбри 1–457
Ерасов Б. С. 1–292
Ернштедт П. В. 1–113
Ж
Жаба З. 1–291, 528
Жамнарк И. 2–361
Жанна д'Арк 1–306
Жантиль З. 2–544
Жасинту А. А. М. 1–529, 268
Желлико Дж. А. 1–574
Жильберт Ж. 2–421
Жильбер Пакпа 2–463
Жовким Жозе да Круш 2–188
Жозе I 1–503
Жозуе Дамба 1–115
Жоли М. 1–247
Жолио-Кюри Ф. 1–605
Жуан I, см. Нзинга-а-Нкуву
Жуан II 1–479
Жубер П. Я. 1–530; 2–30, 291
Жуберт З. 2–625
Жуниор Р. 2–194
Жюльен Ш. А. 1–276
З
Завадовский Ю. Н. 1–114, 277, 292, 337; 2–59
Загва 1–531
Заглул, Заглул-паша С. 1–531, 56, 64, 392, 505, 506, 526; 2–83, 171
Загуз 1–531, 48, 226; 2–39, 372, 585
Зади Заугу Б. 1–531, 347
Зайдо Кемо 2–557
Зайтун С. 1–609
Зайяниды 1–547, 47, 48, 179, 211, 232, 233, 246, 250; 2–142, 278, 281, 454
Закария Ибрахим 1–76
Заки Нагиб Махмуд 1–76
Заки Туледмат 1–523
Занаки 2–502
Зара-Якоб I 1–562, 78, 306, 451, 458; 2–372, 377, 525, 586, 595
Зария 1–562
Зартман У. 1–276
Затто Боди 2–462
Зау Ф. 1–269
Заудиту 1–563; 2–73, 526, 587
аз-Захир Бейбара 1–202
Звангендаба 2–206
Звана А. 1–563; 2–342
Звана И. М. 2–624
Зейнаб Сидики 1–523
бен Зейдан А. 1–79
Зейдан Д. 1–518, 563
Зейдман А. 1–155, 291
Зельин К. К. 1–563, 292
Зерари З. 1–564
Зербо С. 1–376
Зерок Мухаммед 1–245
Зерфосс Б. 1–244, 350; 2–484, 486
Зете К. 1–113, 528; 2–448, 579
Зивар А. 1–506
Зигома Ж. 1–564
Зингер Г. 1–290
Зиновьев П. П. 1–367, 438; 2–5, 15
Зинсу Э. 1–329, 330
Зири ибн Манад 1–575
Зириды 1–575, 47, 178, 232, 302; 2–170, 468, 473, 511, 525, 577
Зириму 2–500
Зирьяб 2–162, 484, 534
Зитта 1–546
Зиуа I 1–588
Зиуа II 1–588
Зияниды 1–547
Зломо Р. 2–621
Зоава Л. 1–546
Зоудиту 1–563
Зонди С. 2–624
Зубайр ибн аль-Авлам 1–279
Зубейр Турки 1–576; 2–484
Зубейр-паша 1–461; 2–410
Зубейру 1–219
Зудина Л. П. 1–277
Зумафо Яна А. 1–115
Зупица 2–462
Зускова Е. 1–367
Зусманович А. З. 1–289; 2–237
Зухейр ибн Кайс 2–24
Зухур аль-Ваниси 1–241
Здынгзыль 2–411
Зэра-Якоб 1–562
И, Й
Иаа Асантеваа 1–301, 302
Иару 1–493
Ибн Абд Аль-Хакам 1–578, 78, 517
Ибн Аби Зар 2–159
Ибн Аби ас-Сурур аль-Бакри 1–517
Ибн Аби Хэджала 1–241
Ибн Абу Хатим аль-Малаки 2–114
Ибн аль-Амид 1–517
Ибн аль-Асир 1–578, 215, 276
Ибн аль-Калакис 1–517
Ибн аль-Каттан 2–159
Ибн аль-Кифти 1–517
Ибн аль-Мурахаль 2–159
Ибн аль-Мухтарзи Гомбеле 1–635
Ибн ар-Рахиб аль-Кубти 1–517
Ибн Баджа 1–75
Ибн Баттута 1–38, 52, 78, 659; 2–149, 159, 183, 316; 2–410
Ибн Даджа 1–517
Ибн Даниял 1–517, 523
Ибн Джузай 1–578
Ибн Занбел ар-Раммах 1–517
Ибн Зафар аль-Азди аль-Мисри 1–517
Ибн Зейдун 1–215
Ибн Зенгли 1–241
Ибн Изари 2–159
Ибн Йайс 1–517
Ибн Кузман 1–531

Ибн Кунфуд аль-Кусантини 1–241
Ибн Марзук 1–241
Ибн Нубат аль-Мисри 1–517
Ибн Рашика 2–479
Ибн Руззик 1–517
Ибн Рушд 1–75; 2–149, 509
Ибн Рушейд 2–159
Ибн Сад 1–320
Ибн-Саид 1–579; 2–580
Ибн Саид аль-Магриби 1–241
Ибн Саид ан-Нас 1–78
Ибн Сана аль-Мульк аль-Мисри 1–517
Ибн Сауд 2–326
Ибн Сина 1–75; 2–534
Ибн Тагриберди 1–579, 78, 517
Ибн Тулун 1–520, 608
Ибн Тумарт М. 1–579, 47, 249, 250; 2–533
Ибн Фэтима 1–579
Ибн Хаббаза 2–159
Ибн Хаббус 2–159
Ибн Хаджар аль-Аскалани 1–517
Ибн Халликан 1–517
Ибн Хальдун 1–75, 78, 168, 241, 276, 277, 283; 2–149, 410, 479, 480, 517
Ибн Хани аль-Андалуси 2–479
Ибн Хаукаль 1–579, 276; 2–580
Ибн Хишаму 1–78
Ибн Шараф аль-Кайравани 2–479
Ибн Эзра А. 1–75
Ибн Ясин А. 1–579, 249
Ибраима Пи 2–134
Ибраима Мамаду Уан 2–133, 134
Ибрахим 1–318
Ибрахим А 1–199
Ибрахим Абд аль-Халим 1–508
Ибрахим Абу-ль-Гасим Мухаммед 1–579
Ибрахим ад-Дахак 2–484
Ибрахим аль-Аккуди 2–484
Ибрахим аль-Куни 2–70
Ибрахим аль-Уста Умар 2–70
Ибрахим аль-Хаггар 1–522
Ибрахим аль-Хаик 1–517
Ибрахим ар-Рамика 2–479
Ибрахим Аслан 1–519
Ибрахим Дабо 1–627
Ибрахим ибн аль-Аглаб 1–218
Ибрахим Кетхода 248, 504
Ибрахим Нази 1–518
Ибрахим Рамси 1–523
Ибрахим Сирадж ад-Дин 2–63
Ибрахим Сори Великий 2–523
Ибрахим Хаггаг 1–522
Ибрахим Хафиз 1–580, 518; 2–113, 114
Ибрахим Хусейн 2–442
Ибрахим Языджи 2–212
Ибрахим-бей 1–504
Ибрахим-паша 1–580, 210, 391, 526
Ибсен Г. 1–245, 318; 2–306
Ибу Дауф 2–260
Иванов Н. А. 1–277, 292
Иванов Ю. М. 1–292
Иванова О. Б. 2–5
Ивон Набамбо 2–624
Игаба 1–658
аль-Ид М. 1–581, 241
Ида 2–271
Идах О. 1–581, 334; 2–261
Идгекен Ф. О. 1–581; 2–251
Идрис I 1–582, 468, 662; 2–64, 65; 2–214
Идрис 1 ибн Абдаллах 1–399, 583; 2–564
Идрис II 1–583
Идрис Ю. 1–583, 168, 202, 518, 523

Идрис Алум 1–52, 358
Идрис Катагармабе 1–358
аль-Идриси 1–583, 276, 288, 579, 662; 2–136, 159, 316
Идриси И. А. 2–162
Идрисиды 1–583, 46, 218, 248, 399; 2–149, 365, 513, 527, 564
Идубор Ф. 1–583; 2–261
Идугбова 1–334
Иерно Ж. 1–662
Иеу 1–75
Из-эд-Дин аль-Маддани 2–481, 484
Иззат аль-Алади 1–524
Икафа К. 1–558
Икима О. 1–80
Икоку Е. 1–290
Икоку С. 1–217
Илео Ж. 1–613
Илео С. 1–584, 537, 538
Илия 1–75, 466
Имана 2–182
Имру 1–593
Имхотеп 1–585, 171; 2–328
Инарос 1–490
Индайя 1–595
Инени 1–630
Иножи Эфлатун 1–521
Иниотеф 1–486
Инпу 1–273
Иоанн Индийский 1–227
Иоанн Фаниджойский 2–20
Иоанн Филопон 1–75
Иоганн А. Е. 1–291
Иорданский В. Б. 1–292
Иоро Дивките 2–133
Иоро Силя 1–115
Иосиф Флавий 2–139
Ипуэер 1–487
Ираклий 1–502
Иринефер 1–494
Иронси Д. Т. У. 1–588
Иртисен 1–464
Ися 2–335
Ися ибн Хишам 2–208
Исам Канко 1–624
Исемне 1–352
Исмагилова Р. Н. 1–292
Исмаил (Египет) 1–591, 55, 79, 315, 453, 504, 505, 523, 589, 608; 2–277
Исмаил (Марокко) 1–591, 227; 2–140, 176, 365, 533
Исмаил (Судан) 2–22, 362
Исмаил 1–591
Исмаил Мазхар 1–75
Исмаил Мирс 2–382
Исмаил Таха 1–521
Исмаил Ясин 1–523
Исман 1 2–180
Исман Ш (Исман Махмуд) 2–180
Исмэль Самба Траоре 2–134
Исмет Сейф ад-Даула 1–76
Исмон Р. С. 1–591, 427; 2–420, 421
Исса С. 1–524
Исса Баба Траоре 2–133
Иссаи Ч. Ф. 1–592
аль-Исхаки 1–517
Итон Н. 1–484; 2–622
Итоте В. 1–594
Иупа 1–630
Ифтер, 1–595, 165; 2–276
Ихето Д. 1–595
Ихшидиды 1–595, 46, 502, 607
Ишак из Алкалавы 1–462
Ишам Абу Насер 1–524
Ишмаметов Р. Х. 2–596
Ияму С. 2–262
Иянза 2–50
Иянья 2–50
Иясу 1 Великий 1–596; 2–292, 373, 586
Иясу II 1–458; 2–215, 505
Йеен 1–361
Йекун, Йакун, Йокен, Еген В. 1–596, 518
Йело Бала 1–438
Йиггэзу Бысрат 2–599
Йикуно-Амлак 1–531; 2–372, 373
Йисхак 1–457, 469, 613; 2–362, 385, 525, 586
Йисхак II 2–385
Йомбе Ф. 1–557
Йомби-Опанго Ж., 1–296; 2–10, 11
Йонкер И. 1–596
Йонкер Африканер 1–596, 396
Йонпи Б. 1–208, 379
Йоханнис 1У 1–600, 199, 258, 451; 2–177, 178, 373, 452, 586, 587
Йоханнис Д. 2–600
Йуругу 1–252, 273
К
аль-Каак О. 1–277
Кабамба Б. 1–557
Кабарега 1–600, 633; 2–464, 493, 504
аль-Каббани М. 1–202, 522, 523; 2–208
Кабойо 1–605, 633
Кабора Г. 1–379
Кабрал Амилкар 1–605, 292, 351, 439, 441, 442, 603, 606; 2–133, 197
Кабрал А. 1–293; 2–289
Кабрал В. 1–605, 293
Кабрал Г. В. 1–446
Кабрал П. А. 1–477
Кавава Р. М. 1–606; 2–434
Кавадва Б. 2–500
Каверс Э. 2–499
Кагаме А. 1–606, 77, 80
Каггва А. 1–606, 85; 2–499
Каггва Б. 1–606, 399
Кагуби 2–167
Кадамба А. 1–653
Кадамосто А. 1–607, 288, 446, 602
Каддафи М. 1–607, 67; 2–65
Каддаш М. 1–607, 80, 277
Кадду Дж. 2–499
Каддур Наими 1–245
Кадет П. 1–633
Кадилинье Х. 1–156
Кадугли-Кронго 1–607; 2–23
Кадум 2–442
Кадур бен Хлуф 1–241
Каждай О. Ш. 1–277
Казем-Бек А. К. 1–277
Каит-бей 1–520, 608
Кайе Р. О. 1–609, 40, 289
Кайибанда Г. 1–609; 2–321
Кайира Л. 1–609; 2–123
Кайонгонда 1–546
Кайруан Абу Имран аль Фаси 1–579
Кайруан Абу-ль-Мухаджир 2–24
Кайс ибн аль-Мулувах 1–410
Како А. 2–581
Какоосе Ж. 2–500
Какоши П. 1–291, 528
Какуб О. К. 1–611, 350; 2–199, 486, 489
аль-Калавави С. 1–276
Калавизи И. 2–500
Калаун 1–520, 608
Калеб Элла-Ацбыха 1–612, 226
Калевала Э. 1–663
Калимугого Г. 1–653; 2–499
Калле Ф. 2–109
Каллоу Дж. 1–457
Калонжи А. Д. 1–613, 222, 370, 537, 538, 584
Калуза Р. 2–624
Калуле А. 1–613, 165
Калулу Б. 1–557
аль-Калькашанди 1–613, 78, 276, 517
Кальпурний Бестия Л. 2–602
аль-Кальюби 1–517
Камализа М. М. М. 1–613
Камаль аш-Шейх 1–524
Камаль Селим 1–524
Каман Бульхан 2–382
Камара Лед 1–613, 437; 2–42
Камарк Э. М. 1–613, 290
Камашу Б. 2–194
Камба Пуссаа 1–546
Камбис 1–43, 490; 2–20
Камва Д. 1–625
Камдема И. 1–625
Каменов Е. Г. 1–291
Камерон В. Л. 1–613, 272; 2–175
Камеу Э. 1–220
Ками Х. 1–609
Камиба С. 2–16
Камилев С. Х. 1–277
Камиль М. 1–625, 56, 391, 505, 518; 2–307, 422, 512
Камиль Абдалла 1–522
Камиль аль-Макхур 2–70
Камиль Тауиль 1–522
Камиль Хусейн 1–76
Каминос Р. 1–528
Камос 1–43, 487
Камосу 1–269
Кампфмейер Г. 1–276
Камуге А. 2–553
Камураси 1–600
Камю А. 2–515
Кан Д. 1–626, 38, 261, 477, 535
Кан Ж. М. 1–205; 2–361
Кан Л. 2–622
Кан Ш. Х. 1–626; 2–359
Кананеш М. 1–80
Канар М. 1–276
Канго 2–629
Кандилис Ж. 1–633
Канзы Д. 1–210
Кано А. 1–627
Кансух аль-Гаури 2–137
Кануте П. 1–77
Канья Р. Л. В. 1–628
Каньятта Иофатаха Негуся 2–600
Каню Г. 1–457
Каобердиано Дамбара 1–605
Каобердиано Куноти 1–605
Каозе С. 1–544
Каосен 1–217; 2–240
Капар Ж. 1–528
Капевене С. М. 1–628, 552
Капинга Ф. 1–115
Капо-Рей Р. 1–628
Капранзине 2–188
Каптерева-Шамбинаго Т. П. 1–292
Капуччи 1–220
Караев К. 1–523
Каракалла 1–176, 399, 470; 2–116, 446
Карамадоше 1–352; 2–178
Караманли 1–629, 54, 456, 662; 2–62, 467, 468, 513
Карамоджонг 1–629; 2–492, 493
Карамоко Альфа 2–23
Каргбо А. 2–421
аль-Кардахи 1–202; 2–534
Кардозу А. 1–268
Кардозу Ж. 2–196
Кардозу П. 1–605
Кардью М. 1–300
Карело П. М. 2–420
Каризру Дж. 1–654
Карим У. 2–485
Каримов У. И. 1–277
Карину 2–544
Карнуки Д. М. 1–629, 646, 653
Карлуш А. Ж. 1–269
Карманглы Али П 1–629
Кармен Закши 1–522
Кароки Д. 1–653
Карома 2–408
Карри Р. Н. 2–621
Картер Дж. Т. 1–213; 2–36, 37
Картер Х. 1–631, 528
Каругира С. 2–499
Карупи А. 1–631, 303
Каса из Куары 2–586
Касаабуб Ж. 1–633, 210, 537–539
Касагама Д. 1–633; 2–464
Касе 1–258
Касем М. 1–276
Касема К. 1–558
Касенем Г. 2–110
Касень Г. 1–272, 273
Касесе М. 1–557
Касила ибн Ламзам 2–24
Касими С. 1–165
Касирье Дж. 1–499
Касонго Коломбо 2–207
Каспари К. 1–276
Каст Р. 1–106, 287
Кастанья 1–220
Кастелли М. 2–18
Катвамбуэ 2–439
Катат М. 2–485
Катеб М. 1–245
Катеб Я. 1–635, 242, 245
Кати 1–635, 78
Катиб А. 1–241
Катибо В. 1–573
Катон Утический 2–159
Катонда 1–661; 2–182
Катрмер Э. 1–276
Каунда К. Д. 1–637, 292, 552, 553, 556; 2–273
Каусу Р. 1–557
Кафу Хо И. 1–425
Кафур 1–595
Каффи П. 1–637, 92
Кахина 1–638, 45, 232; 2–62
Кацнельсон И. С. 1–638, 292, 528
Качингве О. 1–638; 2–123
Кашамура А. 1–537
аль-Кашиф И. 1–638, 199; 2–408
Кашта 1–489; 2–178, 222, 290. 561
Каштаньозу И. 2–580
Квителбранку Ф. 1–267
Квитру Сороменью Ф. М. 1–638, 267, 268
Кезн К. 1–276
Кэзтани Л. 1–276
Кая 1–497
Кеали М. 1–558
Кево Анзак 2–502
Кеелч Г. 1–255
Квинт Цецилий Метелл 2–602
Кеес Г. 1–528
Кейно К. 1–639, 165; 2–276
Кейсли-Хейфорд Дж. 1–640, 419, 424; 2–228
Кейта (клан) 1–641, 2–125, 386
Кейта М. 1–640; 2–130, 367
Кейта М. С. 2–134
Кекана Д. 1–641; 2–624
Келпе С. В. 1–641, 114, 335, 457, 562
Кена Дж. 1–668
Кенделл 1–640
Кениата Дж. 1–641, 289, 586, 630, 646–648, 653, 654; 2–216, 230, 283, 284
Кенненди Дж. 2–203
Кеннет Ватене 1–204
Кент Г. 2–621, 625
Кентридж В. 2–625
Кенфак 1–624
Кеньятта, см. Кениата
Керби П. 1–656; 2–624
Кере А. 1–379
Кереве 2–502
Кереку М. 1–656, 329; 2–287
Керзон Дж. 1–506, 526
Керистан Р. 1–205; 2–361
Керси Д. М. Модди 1–654
Керстен О. 1–464
Кертин Ф. 1–291
Кетчвайо 1–656, 256, 478
Кизбелуа А. 1–546
Кибера П. 1–653
Киби 1–658
Киевнука Б. К. М. 1–657, 2–495
Киванука М. С. 1–657, 290; 2–499
Кигери У 2–321
Киданэ Г. 1–657
Ки-Зербо Ж. 1–657, 77, 80, 169, 282, 290
Кийинджа У. 2–500
Киктев М. С. 1–277
Килинди 2–561
Киллик Т. 1–155, 290
Кильберг Х. И. 1–277
Кимамбо И. 1–659
Кимасиа Р. 2–439
Кимати Д. В. 1–659, 399
Кимба Э. 1–306
Кимбангу С. 1–660, 544, 547
Кимвари я Ньюмби 2–561, 562
Кименье Б. 2–499
Кинджикитиле Н. 1 660
аль-Кинди 1–660, 517
Кинзони П. 2–168
Кинту 1–661; 2–182, 211, 413, 494
Киприан 1–75
Кир 1–279
Кир 2 1–490
Кириакополос Ж. 1–350; 2–484, 486
Кирпиченко В. Н. 1–277
Кисиссу-Бома Ж. Р. 1–77
Киссинджер Г. 1–354
Китара 1–629; 2–325
Киттани М. 2–159
Китхиджи Дж. 1–654
Китчен К. А. 1–528
Китченер Г. Г. 1–663, 505
Клавдий 2–85
Клаппертон Х. 1–663, 40, 286, 466; 2–40, 552
Кларк Джон Десмонд 1–663, 43, 204, 612; 2–210
Кларк Джон Пеппер 1–427, 664; 2–172, 259, 262, 566
Кларк П. 2–624
Клебер Ж. Б. 1–526
Клеопатра УП 1–664, 466, 490, 523; 2–300
Клерк В. А. де 2–625
Климент Александрийский 1–75
Клинген И. Н. 1–664; 2–26
Клингенхебен А. 1–664, 106, 114; 2–626
Клюмпер П. 1–291
Кобб 2–217
Кобишанов Ю. М. 1–277; 2–581
Ковалевский А. П. 1–277
Ковалевский Е. П. 1–665, 40; 2–580
Ковальский Т. 1–276
Ковильян П. 1–227
Кодера Ф. 1–276
Коджо Э. 1–665
Коду Баси Дье 1–115
Козо Никетия 1–201
Козолов И. 1–208
Койталель 1–646
Кокиев А. Г. 2–581
Коковцев М. Г. 1–665, 40
Кокри-Видрович К. 1–291
Кокуи из Котоку 1–333
Кола Д. 1–379
Колен Г. 1–113
Коленсо Д. У. 1–666
Коленго Ф. Э. 1–666
Коленсо Х. Э. 1–666
Коли С. 1–204
Колингба А. 2–545
Коллинс Н. 1–624
Колмен Дж. С. 1–291
Коль-Ларсен 2–49
Компьень П. 2–175
Комфо Аноче 1–672
Конаду С. 1–425
Конде М. 2–18; 1–438
Кондетто Ненекхали-Камара 1–169
Кондратьев Г. С. 1–277
Коне М. 1–347
Конечны М. 1–247
Конкордия 1–484
Коннел П. Х. 1–484
Кононго Б. 1–546
Константин 1–226, 562
Константин П 1–279, 432
Константин Великий 2–18
Контане М. 1–459
Конте Б. 1–445
Конте Л. 2–18
Конти Россини К. 2–18; 1–114; 2–35
Контон У. 2–19, 420
Копейовский А. Л. 1–528
Коппанс И. 2–276
Корау 1–638
Кордевру да Матта Ж. Диаш 1–267
Кордозу Ж. 1–209
Кори Дж. 1 85
Коркуд 2–281
Корнель П. 1 410, 480, 523; 2–163, 212, 462
Короко О. 1 115
Коростовцев М. А. 2–23; 1–292, 528
Корров З. С. 2–196
Кортад Ж. 1–337
Косейла 2–24; 1–45, 232, 279, 638; 2–62, 275
Коситсиле У. К. 2–24, 621
Косма Индикоплов 2–335, 580
Косоко 2–38
Косся М. Б. 2–24; 1–438
Коста Д. 1–439
Коста Ж. Б. де 2–38
Косухин Н. Д. 1–292
Котане М. М. 2–25
Котей А. 1–426
Котей Д. 2–25
Котель П. 1–219
Коул А. Т. 1–114
Коул Р. 2–420
Коуп Дж. 2–25, 621
Коутс А. 2–624
Кофи В. А. 2–26; 1–426
Кофи Бусиа 1–80
Кофи Калкали 1–189
Коффи Амейда 2–462
Коффи Г. 2–26; 1–204, 348
Коффи-Канабо К. К. 2–463
Кошта Ж. 2–196
Кози Дж. П. 1–599
Козн М. 2–26; 1–113, 114, 287; 2–35, 580
Кравейринья Ж. 2–26, 194
Крам У. 1–113
Крамер Г. 1–291
Крампель П. 2–544
Крапф И. П. 1–113
Краснов А. Н. 2–26
Краутер С. А. 2–27; 1–289; 2–114, 226
Крачковская В. А. 1–277
Крачковский И. Ю. 2–27; 1–113, 289; 2–580
Крея А. 2–27; 1–242
Кризи Ж. А. 2–485
Крединн М. Я. 2–596
Кремер А. 1–276
Кренкель Е. 1–625
Криге М. (Э.) 2–29
Крижан Л. 1–291
Крипс А. Ш. 1–573
Кристаллер Й. 1–457
Крихе М. (Э.) 2–29, 621, 625
Кромвель О. 1–413
Кромер Э. 1–505
Крофорд Дж. 1–588
Круш Ж. Ж. 2–29; 1–605
Крымский А. Е. 2–30; 1–277
Крюгер С. Й. П. 2–30; 1–254, 530; 2–77, 295
Ксентини Р. 2–30; 1–241, 245, 318
Куа М. 2–408
аль-Куайид 2–31; 1–519
Куастантынос 1–562
Кубаи Ф. 1–399
Куббель Л. Е. 1–277, 292
Кубик Г. 2–124
Кубхека Дж. 2–624
аль-Кувейри 2–32, 70
Кугри 2–204
аль-Куддус И. А. 1–518
Куделин А. Б. 1–277
Кузнецов П. С. 2–32; 1–115
Кузнецова С. И. 1–292
Кууди М. 2–485
Куйате Дж. 2–136
Куйате Кандиа 1–438
Куйате Мбади 1–438
Куйате Сетуман 1–438
Кула Ж. Л. 1–349
Кулама А. 2–388
Кулета Х. О. 2–499
Кулибали С. 1–379, 600; 2–136, 346, 485
Кулибали У. 1–375
Кулибали-Масаси 1–600
Кульсум У. 2–33; 1–522
Кумайо 1–638
Кумало А. Н. К. 2–621
Кумало Л. 2–33
Кумало С. 2–624
Кумдумей 2–489
Кунене М. Р. 2–33, 621
Кунче С. 2–33; 1–298; 2–241
Купер Ч. Э. 2–55
Курдгелашвили Ш. Н. 1–277
Кустер Ж. 2–76
Кутан Ж. Ф. 2–171
Кутуз 2–137
Кууз А. А. 1–277
Кухарев А. Н. 1–277
Кухма С. 2–36; 1–363
Кухма Ш 1–363
Кьюбит Дж. В. А. 2–261, 521
Кьюнгу 2–123
Кьягамбиддва Дж. 1–199; 2–502
Кэбэдэ Микаэль 2–36, 595
Кэмпбелл Р. 2–36
Кэтон-Томпсон Г. 2–37; 1–485; 2–529
Л
Лаба Ж. Б. 1–369
Лабери Г. 1–605
Лаберии 1–176; 2–502
Лабурге А. 1–289
Лабуре М. 1–457
Лаваль П. 1–593; 2–538
Лавернь де Трессан М. 1–457
Лагиды 1–490; 2–296
Ла Гума А. 2–39, 621
Ла Гума Д. 2–39, 391
Ладипо Д. 2–39, 262
Лажа А. 1–347
Лаи 1–546
Лако П. 1–528
Лакост И. 1–276
Лактанций 1–75
Лала Р. И. 2–545
Лаланди Э. 2–110
Лапеде И. П. 1–77
Лапибэла 1–531; 2–39, 597
Лама Б. 1–524
Лама И. 1–524
Ламартин А. де 2–444
Ламартин К. 1–269
Ламба Г. 1–267
Лами 2–231
Ламизана С. 1–375, 376
Ламину 1–359
Ламменс А. 1–276
Ламорис А. 2–485
Ланзалибалеле 2–40
Ланда Р. Г. 1–277, 292
Ландгоун А. 2–624
Ландер Д. 1–40; 2–40
Ландер Р. 2–40; 1–40
Ланфри Ж. 1–337
Ланьо Г. 1–438; 2–268
Лапрад А. 1–545
Лара А. 1–268
Лараба 1–638
Ларби ан-Нажжар 2–480
Ларби ат-Тбесси 1–241
Ларуи А. 1–277
Ларуси М. 2–481
Ласекан А. 2–41, 261
Ласерда Ф. Ж. ди 2–41
Лат Диор 2–41; 1–610; 2–85, 172, 355, 359, 361
Латембе-Амбили А. 2–15
Латье К. 2–41; 1–348
Лау Н. П. ван Вейк 2–41
Лауст Э. 1–276, 337
Лахбаби М. А. 2–41; 1–76, 277; 2–159
Лаххар бен Хлуф 1–241; 2–518
Лахлу Л. 2–163
Лахлу Н. 2–163
Лаченс Э. 1–599
Лашин М. Т. 2–41, 526
Лашраф М. 2–41; 1–242
Лвамбо Макиади 1–547
Лгоу К. 1–269
Ле Корбюзье 1–244; 2–622
Ле Кутер Ж. 1–350; 2–484
Ле Миозотис 2–110
Ле Турно Р. 1–276
Лебна-Дынгыль 2–373, 595
Лев Х 1–636; 2–42
Лев Африканский 2–42; 1–38, 268, 451; 2–513
Лев Джованни 2–42
Левзник 1 1–551
Левзника Г. 1–295
Левенштедн А. А. 2–5
Леви-Валенси Ж. 1–242
Левин З. И. 1–277
Левин И. 2–580
Леви-Провансаль Э. 1–276
Левицкий Т. 1–276
Легба 2–98
Легоставе А. В. 2–5
Ледьярд Дж. 1–40
Лежа А. 1–220; 2–596
Леза 2–182, 210
Лей К., см. Камара Лей
Лейбер-Блейк Ц. 2–420
Лейн З. У. 1–276
Лейн-Пул С. 1–276
Лейполдт Л. К. Ф. 2–42
Лейт Г. 2–622
Лекпан Ж. 2–581
Леклерк Ф. М. 2–544
Леклерк Ю. 1–155
Лекса Ф. 2–43; 1–291, 528
Лемаршан Р. 2–320
Лемби Ж. 1–208
Лемм О. Э. 1–528
Лемтуна 1–249
Ленин В. И. 1–59, 77, 83, 87, 220, 257, 296, 332; 2–28, 43, 142–145, 226, 317, 524, 599
Ленц 1–317
Леонард Л. 1–333
Леонтьев Н. С. 1–613; 2–580
Леопольд 2–43; 1–60, 321, 535, 536, 661; 2–113, 143, 175, 232, 394
Лепсиус К. Р. 2–43; 1–106, 113, 114, 287, 527; 2–35
Леруа-Больё П. 1–289
Леслау В. 2–35
Лессепс Ф. М. 2–49; 1–256; 2–214, 412
Латембе-Амбили А. 2–16
Летнев А. Б. 2–292
Леттов-Форбек П. 2–432
Лефела Дж. 2–46, 73
Лефела М. 2–46, 73
Лефевр Г. 1–528
Лешоэй Б. 1–199; 2–624
Ли А. 2–49; 1–587
Ли Стэк 1–506
Лиазиди М. 2–49; 1–592, 2–150
Лиандза 2–50
Лианжа 2–50, 517
Либер Патер 1–484; 2–43, 116, 327
Ливийская династия 1–525
Ливингстон Д. 2–59; 1–41, 288, 352, 362, 381, 396, 450, 613, 664; 2–83, 120, 174, 179, 394, 422
Ливингстон Ч. 2–59
Ливингстон Я. 1–155
Лившиц И. Г. 1–528
Лидж Иясу 2–73; 1–286, 563; 2–232, 505, 586
Лизембе Е. 1–547
Лизетт Г. 2–553
Лийоло 1–546
Лийонг Т. ло 2–73; 1–654; 2–499
Лики 2–73
Лики Л. 1–289, 458, 653; 2–49, 273, 276, 294, 455
Лики М. Д. 2–73
Лики Р. 1–42, 79; 2–20, 73
Ликото Й. 1–574
Липизи Кестепот 1–169
Лиманн Х. 1–73; 2–421, 317
Лионго Фумо 1–167; 2–517
Лиоте Л. Ю. Г. 2–74, 150
Липенде А. 1–625
Липсмейер Ж. 2–184
Лисованисо М. 1–557
Лисовский П. 2–580
Литманн Э. 2–580
Лихновский К. 1–255
Лициний 1–484
Лишаби 2–568
Лишу А. 1–333
Лиянья 2–50
Ллойд Джордж Д. 2–369
Лоба А. 2–74; 1–347
Лобенгула 2–75; 1–568; 2–167
Логан 1–107
Лод Ж. 2–448
Лодс А. 2–489
Лодс М. 1–379
Лодс П. 1–193, 564; 2–15, 210, 294, 360
Локк М. 2–529
Лоль Мохаммед Шэуа 2–554
Ломами-Чибамбе 1–545
Ломбе П. 2–75, 1–557
Лондро Д. 1–219
Лони П. 2–15
Лопес А. 2–77; 1–169; 2–15
Лопши Б. 2–77; 1–605
Лопши М. 2–77; 1–170, 605
Лорен Хейз 1–656
Лоренс К. 1–545
Лот А. Ж. Р. 2–77; 1–289
Лот Г. 1–291
Лотнер К. 1–287
Лоттнер С. 1–114; 2–35
Лоут У. Л. 2–576
Лофчи М. 1–291
Лубамбула И. В. 2–499
Лубега Б. 2–499
Лугард Л. 2–464
Лугард Ф. 2–80, 1–585, 625, 633; 2–173
Лудольф И. 2–580
Луиши Т. 2–485
Лукас Й. 2–80; 1–114, 287; 2–339, 558, 626
Лукас С. 1–40
Лукас Ч. П. 1–289
Лукаш С. 2–196
Луланда Ф. 1–546
Луле Ю. К. 2–81, 496
Лумбаму Ф. 1–116
Лумпа Г. 1–558
Лумумба П. Э. 2–81, 1–70, 91, 205, 215, 221, 369, 430, 537–539, 544, 584, 613, 672; 2–5, 81, 183, 209, 309, 560
Лунгу Г. 1–558
Лурье И. М. 1–528
Лутули А. Д. 2–83, 563
Лутфи ас-Сайид А. 2–83, 1–56, 64, 392, 505
Луфулуабо Ф. М. 1–77
Луцкая Н. 1–277
Луцкий В. Б. 2–84; 1–277
Льюис Б. 1–276
Лэнг А. Г. 2–84; 1–40
Лэнем П. В. 1–114
Лэсден Д. 1–578; 2–261
Любайа Э. 1–547
Людериц А. 1–255; 2–220
Людовик 1Х Святой 1–503
Людовик Х1У 2–86
Люкс А. Э. 1–261
Люпи Ж. П. 1–347
М
Мамуни А. 2–163
аль-Маари 2–141, 208
Маат 2–84
Маба Амади Ба Дьяху 2–85, 366
Мабида М. М. М. 2–85
Мабого М. 1–574
Мабона М. А. 1–77
аль-Мабрук П. 1–164
Мавусо Г. 2–624
Магя Ю. 1–328, 329
Магапеан 2–557
Магареро С. 2–98, 217
Магда 1–524
Магхи М. 2–533
аль-Магани А. Т. 2–112, 1–277, 320
Мадди П. 1–558; 2–421
Маджнун 1–410
Мадзикатире С. 1–575
Мадубуика И. 1–169
Мадьяр Л. 2–113; 1–41
Маа Ж. 1–347
Маес В. 1–219
Маж А. Е. 1–289
аль-Мазини 2–113; 1–518
аль-Мазруи 2–172, 192
Мазруи А. 2–499
Мазруи Насир ибн Абдаллах 1–645
Мазука Д. 1–558
Май Э. 1–654; 2–198, 440, 499
Майа 1–630
Майга Д. 1–208; 2–245
Майерс О. 1–280
Майманид М. 1–75
Майнике Клайнт Х. 1–276
Майнхоф К. 2–113; 1–105, 111, 287, 312, 454, 664, 665; 2–265, 549, 558
Майу А. 1–85
Мак-Айвер Д. Р. 1–485, 588
Макала Э. 1–199; 2–443
Макана 2–114; 1–637
Макариз А. 1–77
Макау 1–214, 215
Мак-Берни Ч. 2–532
Мак-Доналд 1–574
Макдоналд Д. 1–276
Макдональд Дж. 1–506
Маке Ж. 2–114, 320
Макеба М. 2–114, 624
Мак-Кендрик Дж. 1–300
Макинтош У. Г. 1–600; 2–622
Маклорен Р. 2–625
Маклин А. 1–557
Макмиллан 1–653
Мак-К. Тип Дж. 1–79
Макоко Э. 1–546
Маколи Ф. 2–115
Маколи Х. 2–114, 251
Макома 1–558
Маконга Б. 1–306
Макони 2–167
Макрам Убедэ У. 2–115
аль-Макризи 2–116; 1–78, 276, 288, 517, 579; 2–366
Максименко В. И. 1–277
Маку Р. 2–621
Макунда Банту 1–429
Макуин М. 2–621
Макута-Мбуку Ж. П. 2–116, 5
Макутани 1 659
Макферсон 2–251
Малабо 2–116, 571
Малан Д. Ф. 2–124, 611
Малангатана В. Г. 2–124, 195
Малашенко А. В. 1–277
Малик аль-Феси 2–162
Малик Си 1–373
Малик Фалл 2–359
Малинке Ф. 2–136
Малиновский Б. 1–641
Маллум Ф. 2–554
Малоба Г. 1–626; 2–114, 500
Малон А. 1–113
Малонга Н. Ж. 2–15, 16
Малонго Э. 1–546
Малхасян Е. М. 1–291
Малышев Н. 1–293, 521
Мама Нянг 1–438
Мамаду Диа 2–356
Мамаду Канде 1–438
Мамаду Памин 1 373, 410; 2–136
Мамаду Пате 1–441
Мамби Сидибе 2–133, 134
Мамбу 2–364
Мамбутса 1У 2–182
Мамеча Т. 2–137, 599
Мамиду Мбеи 1–201
Мамлюки 2–137; 1–47, 48, 173, 324, 503, 520, 584, 607, 608, 652; 2–116, 269, 410
Мammери М. 2–137; 1–242, 337
Мамму Тэсэмма 2–599
Мангалаза Э. 1–77
Мангена А. 2–137
Мангуа Ч. 2–139; 1–653
Манде Альфа Диара 2–134
Манда Э. 1–558
Мандела Н. Р. 2–138; 1–294; 2–424, 612
Мандур М. 2–139
Манесси Г. 1–457
Манефон 2–139; 1–78, 357, 455, 490; 2–178, 369, 445
Манкеу В. 2–195
Мантгомери У. 1–276
Мантель-Нечко Н. 2–581
Мантуэмхет 1 498
аль-Манфалути 2–140; 1–518
Манчха П. И. 1 292
Маран Р. 2–141
Маргаи А. 2–141
Маргаи М. 2–141, 417
Марголиус Д. 1–276
Мардхан А. 2–141, 408
Марей С. 2–141; 1–276
Марзуки М. 2–141
Мариану Ж. Г. 2–141; 1–605
Марива П. 2–327

Марига Дж. 1–574
Мариет Ф. О. Ф. 2–142; 1–527; 2–448
Марий Викторин 1–75
Марий Г. 2–602
Мариниды, Мериниды 2–142; 1–47, 48, 179, 233, 250, 391, 547, 564; 2–49, 159, 410, 513, 533, 563
Мария Лапу 2–539
Мария Сионская 1–226
Марк Аврелий 1–176, 490; 2–468
Маркс Д. Б. 2–142; 1–459
Маркс К. 1–49, 50, 220, 296; 2–28, 142–144, 226, 302, 372
Маркс-Эвелинг Э. 2–567
Маркуза Г. 1–252
Марме Ж. 1–350, 631; 2–484
Марсе В. 1–276
Марсе Ж. 1–276
Марсе Ф. 1–276
Марти П. 1–289
Мартинсен Р. 1–600; 2–622
Мартинш О. 1–605
Мартон И. 1–291
Мартынов В. А. 1–289
Мартышин О. В. 1–292
Марциаль Маминда 1–321
Маршан Ж. Б. 2–9, 511
Масаду Ж. М. 1–269
Масакусой М. 1–388
Масджид аль-Умари 1–228
Масиас Нгема Бийого 2–571
Масийе А. 1–558
Масике Й. 2–624
Масинисса 1–232; 2–270, 271, 602
Масире К. 2–165, 363
Масперо Г. К. 2–166; 1–528; 2–448
аль-Масри А. 2–166
Масса Макан Диабате 1–204; 2–134, 135
Массамба-Деба А. 2–11; 1–217; 2–166, 225, 226, 231
Массауа 1–596
Массе А. 1–276
Массиньон Л. 1–276
аль-Масуди 2–167; 1–78, 288, 575, 579, 580
Матвлийяна М. 1–558
Матвеев В. В. 1–277
Матжи Р. 1–668
Матип Б. 2–167; 1–623
Матиту А. 2–443
Матопе 2–200
Матоян К. С. 2–184
аль-Матри 2–168; 1–373, 485; 2–422
Матсемалу Манаку 2–625
Матсуа, Матсва А. Г. 2–168, 9, 10, 539
Мату Э. 1–647
Матумби 1–321, 660
Матчикиза Т. 1–199; 2–624
Матье М. Э. 1–113, 289, 528
Маул Д. 1–656
Мауля Абд аль-Азиз ибн аль-Хасан 1–212
Мауля Абдар-Рахман бен Хишам 1–212
Мауля Исмаил 1–591
Махама Дан Исса 1–457
Махакма-паша 1–633
Махафали 2–103
Махджуб Абд аль Халик Осман 2–169, 409
Махджуб Мухаммед Ахмед 2–169, 405
аль-Махди 2–269
аль-Махди Абд ар-Рахман 2–169
аль-Махди аль-Хади 2–169
аль-Махди Садык 2–169, 402, 603
аль-Махди Салах 2–169, 485
Махди Мухаммед Ахмед 2–276, 408
Махди Суданский 2–169, 170, 527, 529, 531
Махди Суфийский 1–210
Махзуми 2–170
Махико 2–525
Махир А. 2–170
Махлобо С. М. 2–624
Махмуд З. 1–276
Махмуд М. 1–507
Махмуд М. Б. 2–485
Махмуд П 1–526; 2–213, 628
Махмуд аль-Массади 2–484
Махмуд ат-Тунси 2–481
Махмуд Ахмед аль-Хефни 2–534; 1–523
Махмуд Идриси 2–162
Махмуд Кабаду 2–480
Махмуд Кати 1–635; 2–133
Махмуд Малиги 1–523, 524
Махмуд Мухтар 2–170; 1–521, 609
Махмуд Саид 2–171; 1–521
Махмуд Салибан 2–180
Махмуд Тахир Лашин 1–518
Махмудов М. 1–277
Махтэмэ Селассие Вольде Мэскэль 2–171
Махфуз 1–219
Махфуз Н. 2–171; 1–168, 508, 518, 524
Мачангомбе 2–167
Мачарадзе В. Г. 2–581
Машаду П. Ф. 1–267
Машвана 2–195
Машел С. 2–171, 288, 522
Мба Л. 2–171; 1–357, 406, 407
Мбай М. 2–182
Мбай У. 2–362
Мбайе К. 1–85
Мбарек Мили 1–79
Мбарук П–172; 1–646
Мбасого 2–172
Мванге 2–493
Мбева Б. 1–558
Мбеки Г. А. М. 2–172; 1–80, 290
Мбенге М. С. 2–172, 359
Мбида А. М. 1–618
Мбилиньи Дж. 1–199; 2–443
Мбисе И. 2–439
Мбити Дж. 1–77
Мбойя Т. Д. 2–172; 1–77, 641, 647, 648
Мбоколо Э. 1–291
Мбомбе 2–50
Мбула Матади 2–6
Мбунги С. 1–199
Мбусомбао 1–308
Мбую-Мвано А. 1–116
Мвант Яна Наведжи 2–173
Мвамба Р. 1–306
Мвамбутса 1У 2–308
Мвами 2–173
Мванги М. 2–173; 1–446, 653
Мваники Л. 2–173
Мванса Д. 1–558
Мвари 2–182
Мвата-Ямао 2–173
Мвези П Гисабо 1–381
Мвемба Нзинга, Афонсу 1 2–173; 1–287
Мвенг Э. 2–173; 1–79
Мвенза Монголо Ш. 1–546
Мвиндо 2–517
Мвиньи А. Х. 2–174, 434
Мворохо Э. 2–391
Мвуси С. 2–624
Мдледле Н. 2–624
Мед Хондо 2–97
Медведко Л. И. 1–277
Медедруш А. Т. 2–334
Меджид бин Саид 1–461
Медзедими А. 1–220; 2–596
Медников Н. А. 1–277
Меду Мвомо 2–174; 1–623
Меебало Г. 1–80
Меерович Г. 1–300
Меевоссен А. Е. 2–174; 1–106
Медасу, Менсу К. 2–175; 1–291
Меде А. 1–316
Медер Х. 1–317
Медер Э. 1–335, 528
Медерс 2–529
Меди Зийада М. 2–175
Медр Л. Ф. 2–175
Медринг А. Л. 2–295, 622
Медса Мбайе Галила 1–203
Мейси Ф. 1–640
Меле М. 1–334
Мелоне Т. 1–169
Мемель-Фоте Х. 1–77
Мемми А. 2–176, 480
Мемнон 1–251
Мемфис 2–178, 328
Мен 1–299
Менга Г. 2–15
Менгин О. 2–84
Менгисту Ныуай, Мэнгысту Ныуай 2–177
Менгисту Хайле Мириам 2–177, 225, 304, 589
Менгуши М. 1–246
Мендес Ф. 2–177; 1–442
Мендиш О. 2–195
Менелик 2–586, 595, 598
Менелик 1 1–596
Менелик П, Мынилик 2–177; 1–220, 221, 286, 298, 563, 593; 2–73, 215, 373, 505, 587
Менес, Мена 2–178, 176, 1–486
Менкаур 1–486
Менса А. 1–198
Менсах Б. 1–546
Ментухотеп 1–486
Ментухотеп 1 1–464, 486, 497
Ментухотеп Ш 1–172
Мену Ж. 1–526
Меран Л. А. 2–624
Мердель Х. 1–291
Мердок Дж. П. 2–178
Мерзак Бекташ 1–241
Мерзляков Н. С. 1–292
Меризм Вафа 1–245
Мернептах 1–489
Меренр 2–448
Мерсье Г. 2–18
Мерсье Э. 2–171
аль-Месади М. 2–179, 480
Мессали Хадж А. 2–179, 234, 296, 346, 463
Мехмад 2–525
Мзали М. 2–179
Мзанги Ф. 2–180, 442
Мзила 1–392, 456
Миапи Дж. 1–41
Мидрариды 2–149
Мидуарти 1–269
Мик Ч. 1–335
Миканза М. 1–547
Миканза Н. 1–204
Микаэль Сыуль 1–453; 2–233, 452
Микель Л. 1–244
Микерин 1–449, 486
аль-Мили 2–180
Милин Д. 2–625
Миллин С. Г. 2–180
Милитарев А. Ю. 1–114
Милль Дж. 2–83
Милс Д. Б. 2–216
Милуди Шагмум 2–159
Милнер А. 1–506
Мимун О'Каха А. 2–180; 1–164
Минаф Хыруд 1–220
Мингаш А. 1–269
Мингаш Р. 1–269
Мино Ж.-П. 1–347, 439
Мину Рагеб 1–522
аль-Миргани А. 2–180, 402
Миргани Х. 2–180
Мирза Гулям Ахмед 1–590
Мириманов В. Б. 1–292
Мирский Г. И. 1–277
Мисри 2–114
аль-Мисурати А. М. 2–70
Митвох О. 2–580
Митель 1–522
Миткаль Киннави Миткаль 1–522
Митчелл Д. К. 2–181, 624
Михайловский Н. К. 1–292
Михайловский Н. 1–291
Михера бит-Аббуд 2–408
Мицилса 2–602
Мичамберо М. 2–182; 1–382
Мишель Бельвэн 1–321
Мишкуров Э. Н. 1–277
Мишо-Майан Ж. 2–485
Мкваза 2–182, 432
Млапа Ш 2–457
Мневис 1–491
Мньюньюса М. 2–443
Мньямпалу М. Э. 2–439
Мобуту 2–183; 1–298, 538, 539, 547
Мовера 2–188
Моготои Дж. 2–624
Модеста Д'Альмейда 2–463
Модибо Исс 2–40
Модисане У. Б. 2–621
Мои Д. А. 1–648; 2–228
Моисеенков А. Е. 2–184, 531
Моисей 1–75; 2–33
Моисей Оримоладе Тунолазе 2–539
Мокнаши Д. 2–196
Мокото Ж. Ж. 1–623
Мольер 1–204, 215, 245, 318, 322, 348, 366, 410, 427, 523, 547; 2–72, 163, 262, 327, 361, 462, 500
Момбе Массанга 1–624
Момин Дж. 1–608
Момо Д. С. 2–198; 1–402; 2–417
Момолу Дувалу Букеле 1–388
Монго Бети 1–169
Монд Р. 1–280
Мондлане Э. 2–199; 1–91; 2–141, 189, 522
Мондон-Видайе Ф. 2–580
Моне К. 2–214
Монжита, Монгита А. 2–199; 1–545–547
Мони Р. 1–43, 289, 587; 2–33
Моно Т. 1–282, 587
Мономотапа 1–588
Монро Дж. 2–203
Монтгомери 2–529
Монте П. 1–528
Монтейру М. Р. 1–268
Моранди П. 1–633; 2–162
Моранди Р. 1–347
Морган Ж. де 1–528; 2–576
Моргенстерн 2–529
Моренга Я. 2–204, 217
Морено М. 1–114; 2–35
Моримо 2–204
Мориссо-Леруа Ф. 2–204; 1–426, 427
Мориц Оранский 2–86
Моро Ж. 1–347
Моро Битти 2–204; 1–348
Моро де Сешелль 2–348
Моруза Апедо-Амаха 2–463
Мору-Мангбету 2–204
Моселекасте, Мзиликази 2–204; 1–63, 362, 568; 2–75, 609
Моссион Ш. 1–220, 596
Мотлана Н. 2–205
Мофат Р. 2–206; 1–362
Мофоло Т. 2–205, 621
Мохамед А. 2–502
Мохамеду Кан 1–169, 170
Мохаммед Бельхейр 2–518
Мохаммед бен Хальфан 1–398
Мохаммед Дахир Афрах 2–382
Мохаммед Джама Джоф 2–384
Мохаммед Ибрахим (Хадрауэ) 2–382
Мохаммед Ибрахим Эгаль 2–378
Мохаммед Исса 2–384
Мохаммед Ульд Салех 2–87
Мохаммед Хаши Дама (Гаррис) 2–382
Моханд Муса Авангнун 1–241
Моханд Хосин 1–241
Моханелоа Дж. 2–49
Мохеле А. 1–156
Мохехле Н. 2–47
Мохаздин Х. 2–206, 228
Мохтар Г. 1–80
Мох-у-Хаму 1–55
Моцарт В. А. 2–534
Мочалов А. В. 2–486
Мошеш 1 1–206; 1–62; 2–45, 46
Мошеш П 2–206
Моэм С. 2–421
Мпандо 1–624
Мпахеле Э. 2–206; 1–656; 2–621, 625
Мпезени Н. 2–206; 1–551
Мририда Н. 2–159
Мсвати 2–342
Мсири 2–207; 1–429
Мсоми В. 1–575; 2–625
Мтеки Б. 1–574
Мтоба Дж. 2–621
Мтули Шези 2–621
Мтшали О. Д. 2–207, 621
Муавия 1–253
Муаззам Туран-шах 1–224
аль-Муайад 1–608
Муангасса Ф. 2–15
Муано 2–188
Муафо Г. 1–624
Мубангизи 2–502
Мубарак Али 2–207; 1–55, 79, 504, 518
Мубарак Мухаммед Заки 2–207
Мубарак М. Х. 2–208; 1–511; 2–37
Муайлихи И. 2–208
аль-Муайлихи М. 2–208; 1–518; 2–114
Муаенга П. 2–208
Муаффак ад-Дин ибн Юсуф аль Багдади 1–211
Мугабе Р. Г. 2–208; 1–295, 569
Муга М. 1–654
Мудимбе В. Й. 2–208; 1–545
Музарова А. Т. 2–208; 1–295, 569
Муизз 1–517
аль-Муизз 1–575
Мукаоели 2–195
Мукаробгва Т. 1–574
Мукаровский Г. 2–138
Мукаса-Баликуддеме Дж. 2–500
Мукинга Ф. 1–269
Мукииби А. М. 2–209
Мукотани 1–657
Мукрани 1–55, 233; 2–524
Мулаго В. 1–77
Мулай Исмаил 2–176
Мулай Хасан 2–223
Мулай Юсуф 2–74
Мулайшо Д. 1–557
Мулату Г. 1–269
Мулеле П. 2–209; 1–539
Мулена А. 1–558
Мулонга П. 1–557
Мулира Э. М. К. 2–209
Мулохве 2–209
Мулуд Ашур 1–242
Мулуд Маммери 1–315
Мулумба С. 2–286
Мулунгу 2–209, 181, 182
Мумиа 2–210
Мумие Ф. Р. 2–210, 490
Мунго Парк 1–663; 2–40, 630
Мунгоша Ч. 1–573
Мундиа Н. 2–210
Мунис аль-Багдади 2–485
Мункала Р. 2–210
Мунонго Г. 1–672
Мунони Д. 2–259
Мур Б. Т. 2–210, 55
Мур К. 1–276
Муравьев А. Н. 1–277
Мурад 2–628
Мурад Ю. 1–76
Мурад Бурбун 1–242
Мурад-бей 1–504, 525
Мурадиды 1–319
Мурадян Р. Х. 1–220; 2–599
Мурси Ф. 1–276
Муса 1–462, 562
Муса 1 2–125
Муса 2–213
Муса ибн Нусайр 1–279
Муса Каната 2–134
Муса Моло 1–441
Муса Хаджи Исмаил Галаль 2–382
аль-Мусаббихи 1–522
Мусази К. И. 2–211
Мусапу Дж. 1–557
Мусевени Й. 2–211, 496
Мусоки С. 2–211
Муссолини 2–378, 505, 588
аль-Мустади 2–329
аль-Мустансир 1–589; 2–533
Мустафа М. 1–276
Мустафа аль-Аггады 1–522
Мустафа аль-Фарси 2–481
Мустафа бен Брахим 1–241
Мустафа бен Зикри 2–70
Мустафа Камиль 1–523; 2–563
Мустафа Маадауи 2–159
Мустафа Муса 1–247
Мустафа Мухаммед Ламир 2–72
Мустафа Ниязи 1–524
Мустафа Туми 1–242
Мустафа Хасиан 1–243
Мустафа-паша 1–247
аль-Мутаваккиль 2–326, 527, 538
Мутасим 2–527
Мутва К. 2–625
Мутеса 1 2–212; 1–606; 2–173, 493
Мутеса П 2–212, 495
Мутомбо Д. 1–544
Мутонди К. 2–443
Мутран Х. А. 2–212; 1–518
Мутсвайро С. 2–212; 1–573
Муфди Закария 2–213; 1–241
аль-Мухаззаб 1–517
Мухаммад Румфа 1–627
Мухаммаду Альвали К. 1–627
Мухаммаду Корау 1–638
Мухаммам 1–430
Мухаммед (пророк) 1–78, 227, 248, 253, 281, 388, 466, 522, 547, 578, 579, 589, 634; 2–22, 170, 408, 413, 511, 518, 527, 564, 580
Мухаммед, правитель Борну 1–358
Мухаммед, сын Хаддада 2–524
Мухаммед, брат Бургибы 1–373
Мухаммед 2–129
Мухаммед 2–326
Мухаммед 1 аш-Шериф 1–227
Мухаммед П 1–227
Мухаммед Ш ибн Абдаллах, Мулай Сиди Мухаммед ибн Абдаллах 2–213; 1–227, 633; 2–149, 158
Мухаммед 1У 2–149
Мухаммед У, Сиди Мухаммед бен Юсуф 2–213; 1–85, 227, 302, 315, 320; 2–151, 158, 301, 510, 531
Мухаммед Муртала Рамат 2–213, 252, 253
Мухаммед, Мухаммед аль Хадж, Мухаммед ибн Бубакар Туре 2–213; 1–635
Мухамед Абд аль-Хади 2–72
Мухаммед Абдельазиз 2–522
Мухаммед Азиз 2–484
Мухаммед Али 2–213; 1–54, 210, 228, 299, 336, 481, 504, 508, 520, 522, 526, 580, 608; 2–137, 143, 214, 269, 288, 362, 400, 445, 505, 512, 540
Мухаммед Али Гомаа 1–522
Мухаммед Алляль аль-Фаси 2–510
Мухаммед аль-Амин 1–359
Мухаммед аль-Амин 2–213; 1–199; 2–408
Мухаммед аль-Аузали 2–518
Мухаммед аль-Буртукали 1–391
Мухаммед П аль-Буртукали 2–42
Мухаммед аль-Ваззани 2–150, 287
Мухаммед аль-Джаали 2–405, 446
Мухаммед аль-Лаккани 1–241
Мухаммед аль-Маслюб 1–522
Мухаммед аль-Миргани 1–468
Мухаммед аль-Монсеф 2–474
Мухаммед аль-Мунтасир 1–583
Мухаммед аль-Муру 1–241
Мухаммед аль-Фаси 2–510
Мухаммед аль-Хабиб 2–91, 484, 485
Мухаммед Арара аль-Али 1–241
Мухаммед ас-Садок 1–314
Мухаммед ас-Саид аз-Захири 1–241
Мухаммед Аттахиру 1 2–372
Мухаммед ат-Танжауи 2–159
Мухаммед аш-Шейх 1–391
Мухаммед Байрам 2–480
Мухаммед Белькаир 1–241
Мухаммед бен Абд аль-Крим 2–301
Мухаммед бен Али 2–518
Мухаммед бен Арафа 2–151
Мухаммед бен Сахла 1–241; 2–518
Мухаммед бен Хальфан (Румилаза) 1–398
Мухаммед бен Хусейн 2–540
Мухаммед Бургиба 2–484
Мухаммед Гао 2–385
Мухаммед Знибер 2–159
Мухаммед ибн Али ас-Сенуси, ас-Сенуси аль-Кабир 2–214; 1–467, 582, 662
Мухаммед ибн Али-ас-Сенуси Сейид аль-Махди 2–63
Мухаммед Ибн аль-Каиси 2–483
Мухаммед Ибн аль-Хасан аль-Хайк 2–162
Мухаммед ибн Тугдж 1–595
Мухаммед Ибрахим аш-Шуша 2–405
Мухаммед Ибрахим Буаллу 2–159
Мухаммед Идрис 1–468; 2–470
Мухаммед Карим 1–524
Мухаммед Курайим 1–525
Мухаммед Лахдар Абд аль-Кадер ас-Саиха 1–241
Мухаммед Магхи 1–522
Мухаммед Мандур 1–315
Мухаммед Мани 1–241
Мухаммед Махмуд 1–506
Мухаммед Муртад аз-Зубайди 1–517
Мухаммед Наги 2–214; 1–521
Мухаммед Овейс 2–214; 1–521
Мухаммед Омар 2–214
Мухаммед Осман 1–522
Мухаммед Осман Галлаль 1–523
Мухаммед Расим 2–214; 1–244
Мухаммед Рифаат Гаррана 1–522
Мухаммед Саббаг 2–159
Мухаммед Саид, Саид-паша 2–214, 207; 1–55, 504, 591; 2–49, 277, 292
Мухаммед Салах Джабри 2–481
Мухаммед Снуси 2–480
Мухаммед Тобаль 1–245
Мухаммед Туре 2–385
Мухаммед Ульд Шейх 1–245
Мухаммед Фадиль 1–467
Мухаммед Харделло 2–405
Мухаммед Хасем 1–523
Мухаммед Хафиз ибн Ибрахим Рахми 1–580
Мухаммед Хафиз Рагаб 1–519
Мухаммед Хлиуи 2–159
Мухаммед Шихабаль-Мульк 1–522
Мухаммед Эльфи 1–504; 2–213
Мухиддин 1–211
Мухтар, Омар аль-Мухтар 2–215; 1–64, 662; 2–64, 70
Мухтар Рамадан аль-Асвад 2–72
Мушима Тете 1–269
Мушьете П. 1–547
Муэлль Г. 1–625
М'Хамсаджи 2–215; 1–242
Мхина Дж. 1–115
Мынтыуаб 2–215; 1–453
Мшешве 2–45
Мэден А. К. 1–113
Мэканэ Сыпласе 1–220
Мэконнын, У. М. 2–215; 1–221, 593; 2–489, 526
Мэконнын Эндалькачоу 2–215, 225, 595
Мэлаку Гэлау 2–600
Мэллоус 2–622
Мэнгысту Лемма 2–215, 595
Мэнгэши 1–221
Мэнчем Дж. 2–348, 349
Мэри Моррисон Уэбстер 2–621
Мюллер Ф. 1–106, 114, 287
Мюллер Э. 2–215
Мюссе А. де 2–444
Н
Набхани 1–645
Навиль А. Э. 1–371
Навуходоносор П 1–490; 2–236
На Гбева (Недега) 1–51
Наг Хаммади 1–75
Нагиб М. 2–215
Нагиб ар-Рейхани 1–202, 523
Нагла Фатхи 1–524
Надель З. 1–289
Надель С. Ф. 1–85
Наджиб аль-Хаддад 1–215
Надим 2–216; 1–505, 518
Надил Лутфи 1–524
Надра 1–524
Наете 2–98
Назарет П. 1–169; 2–499, 500
Найгизика С. 1–547
Налибаев А. З. 1–277
Наллино К. А. 1–276
Нама Ж. 1–625
Намби 1–661
Нана Булуку 2–98
Нана Эриомала Олому 2–222; 1–368, 391
Нануман К. 1–438
Наод 1–306; 2–595
Наполеон Бонапарт 1–276, 525, 526; 2–344
Наполеон Ш 1–591; 2–214
Нариауни Ж. 2–109
Нармер М. 1–486, 495, 583; 2–178
Насер Г. А. 2–223, 1–65, 165, 217, 278, 284, 353, 508, 510, 511, 591, 596; 2–327, 528
Насер, ас-Садд аль-Али, Асуан 2–223
Насир 2–270
ан-Насир аль-Хамами 1–517
Насир Мухаммед, ан-Насир Насир ад-Дин Мухаммед 1–520; 2–270, 329
Насир Салах-ад-дин 1–224
Насиф И. Х. 2–41
Насыри А. 2–159
Насыри, Насири, М. М. 2–223, 151
Наумов В. П. 2–5
Нафиссату Диалло 2–359
Нахтигаль Г. 2–223; 1–41, 483, 617; 2–175, 457, 552
ан-Наххас М. 2–223; 1–64, 392, 507
Нахкасаль М. 1–506
Начаре 1–308
Наоко Д. 1–204; 2–261
Нгакан Л. 2–625
Нгала Мбила а Мванга 1–545
Нгаи 2–182
Нгамбида Саломе 1–201
Нганза М. 2–443
Нгаре П. 2–439
Нгасса Ж. П. 1–205, 625
Нгвала 2–112
Нгване Ш 2–341
Нгване У 2–370
Нгей П. Д. 2–230
Нгенги Камау 1–641
Нгете Р. 2–439
Нгкика 1–637
Нгкобо Э. 2–624
Нгобени Дж. 2–624
Нгода 1–624
Нгола Канини 1–261
Нгомини Урбена Дембеле 2–134
Нгонго О. 1–544
Нгонго Лутете 2–230; 1–398; 2–450
Нгу Фонча Дж. 1–619
Нгуа Ва Тхионго 1–169, 654, 656
Нгуаби М. 2–231, 11, 17, 166, 225, 335; 1–367
Нгуан К. 1–348
Нгубиа С. 1–653
Нгуги Ва Тхионго 2–231, 500
Нгуд М. И. 2–409
Нгуму П. К. 1–625
Нгунсо 1–624
Ндамау Ж. 1–546
Ндандарика Дж. 1–574
Ндебека М. 2–15
Ндеди-Пенда П. 2–231; 1–623
Нджай Н. 1–475
Нджау Э. 2–231
Нджойя 1–308, 309, 616, 624
Ндиай И. 2–232, 360
Ндола Д. 1–573
Ндорума 1–222
Ндунгване 2–342
Неонеферт 1–494
Негусс К. И. 1–199
Недега 1–51
Недим А. 1–523
Нейпир Р. 1–258
Нел Ф. 2–622
Нелиту 1–269
Нельдеке Т. 1–276
Нельсон Г. 1–525
Нене Тьям 2–135
Ненекхали-Камара К. 1–437
Ненкен Ж. 1–662
Нерсесов Г. А. 2–235; 1–277, 292
Нестор Зинсу 2–463
Несубанебджед 2–533
Нето А. 2–236; 1–170, 263, 268; 2–234, 334
Неферит 1–490
Нефертари 1–215
Неферти 1–451, 487
Нефертити 2–236; 1–215, 251, 498; 2–488, 538
Нехо 2–236; 1–490
Нехо П 1–38
Нжеру М. 2–439
Нзабндунке 2–232
Нзе Р. 1–625
Нзила А. 2–611
Нзинга-а-Нкуву 2–236; 1–261
Нзинга Мбанди Нгола 2–236; 1–261; 2–167
Нзо А. Б. 2–236; 1–295
Нзуала Ф. 1–546
Ндуанке Ж.-М. 1–169
Нзула А. 2–236; 1–81
Ни Авана 2–109
Ни Оуо Д. К. 1–427
Нибе А. 2–624
Никитин А. 1–40
Никитина И. А. 1–292
Никифорова И. Д. 1–277, 292
Никол А. 2–420
Никола Ф. 1–113
Николаев Д. Н. 1–367; 2–5
Николсон Р. 1–276
Никсон 1–578
Никьема Р. 1–379
Нил 2–44, 71
Нимедер О. 1–244; 2–18, 622
Нимедри Дж. 2–228, 409, 410
Ницше Ф. 1–75; 2–510
Нкебек Нгдабо 1–624
Нкем Нквако 2–262
Нкетия К. Д. 2–265; 1–198, 199, 426
Нкоси И. 2–266, 611
Нкрума К. 2–266; 1–77, 271, 298, 385, 419, 420, 421, 461; 2–284
Нку 2–271
Нкуакопе Ф. 1–426
Нкуку Дж. 2–342
Нкумбула Г. 1–295
Нкхата К. 1–558
Нникона Нникю 2–15
Нобила Гуненфо 1–379
Нобр Ф. 2–38
Новожилова А. П. 2–5
Ногар Р. 2–195
Нод Ю. 2–623
Ноде Г. 2–295
Нокан Ш. 1–347
Ноли А. 1–602
Нолле О 1–654, 217
Номан М. 2–183
Нонкуцуба С. 2–621
Нормен Н. 1–626
Норов А. С. 2–267; 1–277
Норонья Р. ди 2–267; 1 168; 2–194
Норрис Э. 1–106
Нортье А. К. 2–621
Носейр С. 1–165
Ностаик К. Х. 1–654; 2–216
Ноэмии ди Соза 2–194
Нсамбу А. 1–544
Нсими М. 2–499
Нсингу (Нсунгу) 2–206
Нсонго 2–50, 517
Нтара С. 2–123
Нтаре 1 1–381
Нтаре П Ругензи 1–381
Нтаре У 1–382; 2–182
Нтину Вене 2–6
Нтиро С. 2–268, 114, 231, 442
Нубар-паша 1–505
Нувайри 2–270; 1–78
Нугуд М. И. 2–270
Нуира Х. 2–270
Нудома С. Ч. 2–270, 222
Нукраши М. Ф. 2–270; 1–367, 507
Нукумбула Г. М 2–266
Нумазалад А. 2–270, 166, 225
Нунью Триштан 1–357, 441
Нур ад-Дин М. 1–302; 2–329, 511
Нур аш-Шариф 1–524
Нуреддин Аба 1–243
Нуреддин М. 1–242
Нуреддин Фарах 2–382
Нуха 2–385
Нуши А. 1–276
Ныуайо-Марьям 2–372
Ньгорьо Булетин 2–557
Ньерере Дж. К. 2–271; 1–156, 281, 433, 434, 442; 2–285, 558
Ньиканг 2–182
Ньиронда Р. 1–557
Ньоро 1–197, 534, 600
Ньохве Анану 2–98
Ньюмен П. 1–108
Ньягув 1–304, 305
Ньяй С. Ф. 2–362
Ньяма К. 1–653
Ньямбо Т. 2–443
Ньямутукура 1–605
Ньянг Ламин 2–359
Ньяне, Ниан Д. Т. 2–272; 1 437
Ньятсимба Мутота 2–200
Ньяхате 2–448
О
Обаму Ж. И. 1–407
Оба-Ндинга А. 1–116
Обанта 1–581
Обасанджо О. 2–253
Обаси-оса 2–182
Обейя А. 1–348
Обенг Р. 1–425
Обенга Т. 2 273; 1–79, 116, 366
Оберг К. 1–85
Обианг Нгема Мбасого Т. 2–571
Обиечины Э. 1–169
Оботе А. М. 2–273, 211, 495
Овейс, М., см. Мухаммед Овейс
Овиавере 1–334
Овеи-Оканза Ж. 2–15
Овонрамвен Ногбаиси 1–204, 334
Огад (клан) 2–328
Огбороган 1–581
Огвурике К. 1–85
Огот Б. А. 2–274; 1–80, 290
Огот Г. 2–274; 1–653
Огунде Х. 2–274; 2–259, 262; 1–204

Огунгбесан К. 1–169
Огунделе Р. 2–172, 261
Огунмола К. 2–274, 262; 1–204
Одер Орук 1–77
Оджига 1–581
Оджиджа Б. 1–427
Оджукву О. 2–175, 252
Одинга А. О. 2–274, 391
Одудува 1–581, 582, 599
Одумосу О. 1–85
Озадебе О. О. 2–261
Озолуа 1–325
Озуола 1–581
Ойелан Т. 1–199; 2–262
Ойо Абиодун 2–569
Ойоно Ф. 2–274; 1–623
Одно-Мбиа Г. 2–275; 1–169, 348, 548, 623, 624; 2–16
Окве Д. 2–275; 1–425, 426
Оквй А. 2–275
Окба Ибн Нафи 2–275; 1–45, 279; 2–24, 513
Оквуоса Э. 1–156, 290
Океке У. К. 2–275
Окелло Т. 2–211
Окерблат И. Д. 1–527
Окигбо К. 2–275, 171, 172
Окикекун 1–212
Окквш 1–523
Оклева И. 2–259
Окомфо Аноче, см. Комфо Аноче
Оконкво К. 1–85
Октара М. 2–388
Окран Дж. 1–85
Октавиан 1–490, 664; 2–300
Окули О. 2–499
Опадипо Масон 2–421
Опби Э. 2–500
Олдфилд 2–529
Опе А. 1–269
Оленга Н. 1–539
Оливер Р. А. 2–275; 1–291
Оливьери Р. 1–347
Олимпио С. 2–457
Олимпиодор Старший 1–75
Ологбошери 1–334
Олорун 2–182
Олу 1–368
Олувасанми Х. 1–156
Олуволе О. 2–276
Олумуйива О. 2–261
Олушегу Одекунле 1–204
Ольдерогге Д. А. 2–276; 1–91, 107, 115, 289, 312, 456, 580
Омабо Е. 1–156
Оман 2–432
Омар 1–502; 2–412, 527, 577
Омар П 2–506
Омар Т. 2–500
Омар Азрадж 1–241
Омар ибн Абу Рабиа 1–410
Омар ибн аль-Фарид 1–167, 517
Омар Макрам 1–504; 2–213
Омар Самантар 2–378
Омар Тантауи 2–162
Омар Хайям 1–215; 2–439, 510, 561
аль-Омари 2–276; 1–78, 469, 613; 2–443, 448, 527
Омбюрже Л. 2–265
Омейяды 1–45, 46, 47, 62, 279, 583, 610, 660, 662; 2–97, 149, 468, 473, 482, 527, 577
Омоло 2–439
Оморуи Р. 1–165
Онаболу А. 2–276; 1–193
Онобраклайе Б. 2–276, 261
Онвабуезе Б. 1–85
Онитири Х. 1–155
Онурис 1–492
Ораби-паша, Араби-паша 2–277; 1–55, 212, 255, 315, 391, 505, 531; 2–143, 207, 208, 216, 405, 444
Оранмиян 1–324
Ораньян 1–599; 2–274
Ориген 1–75
Орлов А. Г. 1–248
Орудж, Аруж Барбаросса 2–281; 1–48, 233; 526
Орфанис 1–220
Орхан 2–628
Осей Туту 2–282; 1–301, 672
Осман М. 2–208
Осман Х. 1–85
Осман Амин 1–76
Осман дан Фодио 2–281; 1–57, 212, 214, 215, 219, 317, 320, 359, 430, 451, 460, 462, 562, 627, 639; 2–40, 240, 249, 283, 371, 532, 630
Осман Хильми 1–518
Остин К. 2–625
Отто В. 1–528
Оузи 2–116
Очиенг У. Р. 2–283
Очков М. С. 1–292
Ошикоя М. 1–165
П
Павлов В. В. 1–528
Павлович М. П. 1–289
Паж В. 1–269
Паиш П. 2–284; 1–37, 369, 580
Палвнчью П. 2–439
Палма Б. 1–269
Палмер Ф. 2–35
Палмер Х. 1–462
Палмер Э. 1–276
Панекси 1–489; 2–34, 533
Пантучек С. 1–276
Панхерст Р. 2–581
Панхерст С. 2–581
Папа Ибра Талл 2–285, 360
Папатакис М. 1–206; 2–600
Папышева Г. А. 2–581
Парадиди Б. 1–337
Пареннефер 1–299, 630
Парк М. 2–286; 1–40, 288
Паркер Р. 1–528
Парри Ш. 2–624
Паскалев Н. 2–486
Паскаль Аломбосу А. 1–33
Паскаль Кулибали 2–134
Паскаль Майенга 2–16
Пассер Ф. 1–379
Пастер 1–241
Патассе А. 2–545
Патель А. 1–586
Паулин С. 1–38
Пауличке Ф. 2–288
Паулу Каштру 1–269
Пахом 2–20
Пашаева Р. М. 1–277
Педро Сантос 2–463
Педру У Элелу 2–6
Педру ди Машкареньяш 2–165
Пейтон А. 2–288, 621
Пелп Ш. 1–276
Пенра 2–514
Пенут 1–271
Пенчен Т. 1–337
Перейра А. 2–289; 1–293
Перейра, Пирейра М. 2–289
Перем М. 2–581
Перепелкин Ю. Я. 1–528
Перре, бр. 1–247
Перре О. 1–633
Пестана А. 1–268
Петерс К. 2–289; 1–446, 448; 2–173, 432
Петерсон С. В. 2–290
Петосирис 1–448
Петр 1 2–580
Петрачек К. 1–276
Петрачек Я. 2–581
Петрович Б. 1–220; 2–596
Петровский Н. С. 1–113, 292, 528
Пианхи 2–328, 445, 514
Пианхи, Пийе 2–290; 1–489; 2–222, 561
Пианхи, сын Херихора 1–489
Пигафетта Ф. 1–39
Пипи-Пили М. 2–290; 1–546
Пинту да Кошта 2–290; 1–463
Пиопи 1 1–371; 2–176, 448
Пиопи П 2–448
Пиотровский Б. Б. 1–91, 528
Пири Г. 1–557
Пири М. 1–558
Пирней Я. Х. 2–623
Пирс Дж. И. 2–622
Пирс Ч. 2–623
Пит Э. 1–528
Питерс К. 2–621
Питерс Л. 2–291
Питри Флиндерс У. М. 2–291; 1–528
Питс Дж. 2–621
Питфилд У. 1–626
Платт 1–656
Плато А. 1–111
Плийя Ж. 2–291; 1–332, 334
Плиний Старший 1–288; 2–580
Пломер У. 2–621
Плотин 1–75
Плутарх 1–75, 273
Поггс П. 1–261
Позднякова К. И. 1–110; 2–138
Позенер Ж. 1–528
Познанский Ю. 1–367
Пококк Э. 1–276
Поликлет 1–176
Поликрат 1–490
Полток Дж. 1–521, 608
Помпей 1–228
Помбал 1–441
Помпоний Мела 2–580
Понсе Ш. Ж. 2–292
Понтекорво Дж. 1–245
Понти У. 1–204, 252, 334, 348; 2–26, 135, 361, 367
Попов В. С. 2–486
Поповин Д. 2–196
Поро 1–586
Постумий А. 2–602
Потемкин Ю. В. 1–277
Потехин И. И. 2–292; 1–91, 289; 2–175, 237
Потехина Г. И. 1–292
Потт А. Ф. 1–113
Прассе К. 1–114, 337
Пренан А. 1–276
Преториус А. В. Я. 2–294; 1–587
Преториус М. В. 2–294, 30, 295, 466
Преториус Ф. 2–580
Примаков Е. М. 2–295; 1–277, 292
Причард Дж. 1–106
Прожогина С. В. 1–277
Прокаччи Д. 2–581
Прокл 1–75
Прост А. 1–110, 457; 2–162
Прошин Н. И. 1–277
Прусий 1–428
Прюдансьо Ю. 1–332
Псамметих 1–490; 2–236
Псамметих П 1–490; 2–178
Птахотеп 1–493
Птолемеи 2–296; 1–43, 75, 172, 227, 228, 323, 352, 490, 662, 664; 2–62, 174, 376
Птолемей 1–39
Птолемей 2–580
Птолемей 1 Сотер 1–75; 2–295
Птолемей П Филадельфе 2–300, 412
Птолемей Ш Евергет 1–323, 2–300
Птолемей IУ Филопаторе 2–300
Птолемей У Епифан 2–300
Птолемей IХ Сотер 2–514
Птолемей ХП 1–664
Птолемей ХШ 1–664; 2–300
Птолемей ХIУ 1–664; 2–300
Птолемей Лаг 1–43, 490
Пузанов И. И. 2–300
Пул 1–484
Р
Раага Ж. К. 2–111
Раббах 1–304, 359; 2–552
Рабоаривелу Ж. 2–301, 109
Рабезандрина 2–109
Рабемананзара Ж. 2–302, 109
Рабендза С. 2–110
Рабероно 1–205
Рабесаваза 2–176
Рабесахала Ж. 2–302, 105, 287
Рабешахала Э. 2–111
Рабусака 2–176
Равахини 2–103
Равелуарисуна 2–110
Равелудзауна 1–394
Равелунануши-Разафимбелу В. 2–111
Равудзанахари А. 2–109
Равуаханги Ж. 2–305; 1–370, 394; 2–104, 306, 307
Рагге Угас 2–382
Рагеб-паша 1–255
Рагозин Л. 2–625
Радама 1 1–585; 2–103
Радама П 2–103
Радаурсон М. 2–124
Радаурсон С. 2–124
Радзаунаха Ц. 2–109
Радзунуш Л. 2–111
Радзуэлисулу Ш. 2–109
Радклифф-Браун А. Р. 1–85, 289
Раду 2–110
Разалама 1–205
Разафиндрабе В. 2–124
Разафиндракуту 1–394
Разафинцалама Ж. Б. 2–102
Раис Хефни 1–522
Раисулу 1–55
Райнандриамампандри 2–176
Райнибецимисарака 2–176
Райнизанабулу Ж. 2–109
Райнилайариву 1–278; 2–103, 104
Райниш Л. 1–114, 287; 2–35, 580
Райт М. В. 2–581
Райт У. 1–276
Ракгоате Д. 2–624
Ракутубе А. 2–105
Ролайву Ж. 2–124
Ралаймиуатра З. 2–102
Ралаймихуатра Э. 1–290
Ралаймунгу Ж. 2–305, 104
Рамадан А. 1–276
Рамадан ас-Сувейхили 2–64
Раманануза Г. 2–306, 105
Раманпи Б. 2–111
Рамбусалама 1–270
Рамгулам С. 2–306; 1–468; 2–87
Рамадани А. 2–163
Рамессиды 1–216, 489; 2–306
Рамзи И. 2–306
Рамзи Ясса 1–523
Рамос 1–498
Рамсес 2–306
Рамсес I 1–488; 2–306
Рамсес 2 1–430, 215, 216, 448, 488, 489, 491, 498; 2–80, 81, 176, 306, 443, 509, 514
Рамсес Ш 1–448, 489; 2–174, 306, 514, 569
Рамсес У 1–271
Рамсес Х1 1–489; 2–34, 533
Рамсес Васс 1–521
Ранавалуна 1 2–103, 307
Ранавалуна Ш 2–104
Ранайву Ф. 2–306, 104, 109
Рандрасина С. 2–111
Рандриамамвмундзи Э. 2–110
Рандринарисун 2–111
Раниавшун 2–111
Ранко Г. 1–528
Ранная 1–498
Расаурм, Расверм 2–307
Расета Ж. 2–307; 1–370, 394; 2–104, 305
Расим Омар 1–244
Расин Ж. 1–410, 480
Раск Р. К. 1–113
Ратани С. 2–109
Ратиба Хефни 1–522
Ратман Л. 1–276
Ратцель Ф. 2–307
Раумбана 2–307; 1–79
Рафаилович А. А. 1–307; 1–40, 277
ар-Рафии 2–307; 1–79, 276
Рахадзаризафи А. 1–77
Рацараузлина Ш. 2–110
Рацимаманга 2–176
Рацимандрава 2–105
Рацимисета Жасмина 2–109
Рациразка Д. 2–308; 1–216; 2–105, 529
Рацисехена 2–176
Рацифандрихаманана К. 2–308, 110
Рацифехера А. 2–110
Ратрей Р. 2–307
Рашад 2–23
Рашди А. 1–245, 246
ар-Рашид 1–227
Рашид ибн аз-Зубейр 1–517
Равгасоре Л. 2–308; 1–382
Равйемаму Дж. 1–155, 156
Ре Дове 1–406
Ребекка Нджау 1–656
Ребман И. 1–41
Реггаб М. 2–163
Редер Д. Г. 1–528
Рединьа Ж. 2–309
Рейган Р. 1–354
Реймонд Депе Чарли 2–421
Рейндорф К. К. 2–309; 1–79
Рейнир П. 2–624
Рейске И. Я. 1–276
Рейснер Дж. Э. 2–309
Рейш Ф. 2–334
Ремили А. 1–155
Ренан Ж. 2–510
Ренан Э 1–276, 287
Ренар Л. 1–347
Ренди Райт А. 2–421
Рене Ф. А. 2–295, 313
Рено Ж. Т. 1–276
Реноди Ж. 2–96
Рескин Дж. 2–512
Респер О. 1–287
Ретиф П. 2–609
Риад М. С. 1–245, 246
Риангомбе 2–315, 182
Рибиш О. 1–267
Рибок Я. ван 1–40
Рибера Х. 1–276
Рида М. Р. 2–316, 422
Рида-Хуху А. 2–316; 1–241, 276
Ричардс А. 2–251
Ричардс О. 1–289
Ричардсон Дж. 1–41, 315
Риид М. 1–608
Робертс Дж. Дж. 2–317, 347
Робертс Р. 2–440
Робертс Ф. 1–254
Робинсон М. 1–276
Родлиш 2–109
Родс С. Д. 2–317; 1–63, 363, 368, 429, 450, 470, 531, 568, 599, 640; 2–75, 143, 466, 610
Род-Харрисон 2–622
Рожер П 1–576, 583
Розанов Е. Г. 1–268
Розберг К. Г. 1–291
Розен В Р. 1–277
Розин М. С. 2–317; 1–289
Ройшель В. 1–276
Рокфеллер 1–291
Ролингс Д. Д. 2–317; 1–421
Ропьфс Г. 2–317; 1–41; 2–175, 563
Роману ди Мелу Л. 1–170, 605
Роммель 1–507; 2–64
Роно Г. 2–317; 1–165
Роселлини И. 1–527
Роско Дж. 1–85
Росс Д. 2–622
Ростан З. 1–245
Ростемиды 2–317; 1–218, 232, 589; 2–577
Ротими О. 2–318; 1–204; 2–262
Роттштейн Ф. А. 2–318; 1–277, 289
Роу Дж. 2–421
Роулингсон Г. 2–175
Рош Ж. 2–444
Роша Д. 1–269
Ру Э. 1–290
Руабириаге К. 1–165
Рубадири Д. 2–324, 123
Рубенсон С. 2–581
Рубинштейн Р. И. 1–528
Рубусана У. Б. 2–324
Руганда Дж. 1–558
Ругьендо М. 2–439
Руддимен А. 2–529
Руже Э. де 1–527
Рузвельт Ф. 2–151
Рушиед 1–245
Руссегер фон 1–40
Рустамиды 2–451
Рустемиды 2–317
Рут Миллер 2–621
Рутенберг Х. 1–291
Рухини М. 2–325; 1–653
Рухинда 1–371, 629
Рухумбика Г. 2–439
Рушди Р. 2–326
Рыбицкий Е. В. 1–438; 2–5
Рэтрей Р. 1–85
Рюппель Э. 1–40
С
Савд 1–245
ас-Саадави 2–326
Саадаллах Б. 2–326; 1–277
ас-Саади 2–326
Саадиды 2–326; 1–48, 248, 299, 391; 2–149, 163, 164, 410, 510, 563, 564
Саадья Гаон 1–75
Сабах 1–523
Сабри А. 2–327
Сабри М. 1–79, 276
Сабур Салах 1–212
Савадого З. 1–379
Савельев П. С. 1–277
Савельева Т. Н. 1–528
Сагадеев А. В. 1–277
Садат А. 1–67, 278, 353, 354, 367, 524, 596; 2–37, 327
ас-Садат М. 2–327
Саддики Т. 2–327; 1–202
Саджи А. 2–327, 359
ас-Сади 2–133
Сади ад-дин аль-Хили 1–241
ас-Садр Ш. 1–608
Сазерленд З. Т. 2–328; 1–204, 425–427
Саибу 2–240
Саид 1–645
Саид А. 2–328; 1–176, 526
Саид М., см. Махмуд Саид
ас-Саид Р. 2–328; 1–276
Саид Абд ар-Рассул 1–521
Саид Ибрахим 2–394, 503
Саид Исман Кенедид 1–115
Саид Карим 1–521, 608, 609
Саид Мохаммед Абдилле Хасан 2–328, 180, 377, 382
Саид Хальми 1–245
Саиди У. 1–557
Саиди Али 2–443
Саисская династия 1–525
Сайх Х. 2–159
Сайид Кутб 1–76
ас-Саймали 2–97
Саймон Б. 2–625
Саймонс Р. З. 1–80, 290
Саймонс Х. 1–80, 290
Сайф, сын Зу-Язана 1–517
Салама М. 2–328; 1–75, 505, 518
Салан Аррабех 2–382
Салах Абу Сейф 1–524
Салах ад-Дин 2–329; 1–47, 211, 224, 324, 503, 517, 523, 608; 2–137, 269, 511, 527
Салах Гермади 2–481
Салах Джахи 1–518
Салах Зульфикар 1–524
Салах Рагаб 1–522
Салах Саиси 2–480
Салах Феллах 1–242
аль-Салахи И. 2–329
Салих Абд аль-Хади 1–522
ас-Салих-Талаи 1–608
Салиха 2–485
Салливан А. 2–421
Сальвадор-Даниель Ф. 1–245
Сальве М. А. 1–277
Самарин У. 1–110, 219
Самба Лвобе Фаль 1–610
Самба Макарама А. 2–361
Самбиани Ф. 2–462
Сами Нуссейр 1–522
ас-Самман И. 1–608
Саммерс Р. 1–588
Самори 1–433; 2–129
Самори Т. 2–329; 1–531
Самха аль-Холи 1–523
Санау 1–638
Санда Кура 1–359
Санда Мандарама 1–359
Санджар аль-Гавли 1–608
Сандиле 1–637
Сандрок Б. 2–295, 622
Санкара 2–330; 1–376
Санну Я. 2–330; 1–518, 523
Сансама 1–371
Сантандреа С. 1–219
Сантерен Ж. ди 2–331; 1–328
Сантуш Ж. Э. душ 2–334, 195
Санш К. 1–269
Сара Гертруда Миллин 2–621
Сарба Д. М. 2–335; 1–85
Сараат 1–506
Саргон Ш 2–561
Сарепут П 1–283
Сарже Р. 1–247
Сариф Исмон Р. 2–262, 502
Сарки Мухаммад Кисоки 1–627
Сарор 2–408
Сарр М. 2–361; 1–205
Сарро А. 1–289
Сасаниды 1–45, 181, 502
Сассин У. 2–335; 1–437
Сассу-Нгесю Д. 2–335, 11, 17
Сас-Эбиера 2–570
Саттон Дж. 1–43
Сауп Дж. 1–155
ас-Сафи 1–485
Сафи ад-Дин 2–113
Сахли М. 1–79, 277
Сахлу Тафэсэ 2–599
Сахнун ибн Саид 1–218
Сахур 1–215, 486
Сванидзе И. А. 1–292
Свифт Дж. 2–499
Себа П. 1–276
Себастьян 1 2–149, 326
Себегап Д. 2–500
Себитуан 1–551
Север Александр 1–484
Север Септимий 1–176, 484; 2–40, 44, 525
Северин Акандо 1–332
Седибане С. К. 2–624
Сезер З. 1–76; 2–236, 294
Сейду Бадьян-Мэли 2–16
Сейду Диарра 2–133
Сейид Саид 1–559
Сейдмур 1–505
Сейранян Б. Г. 1–277
Сейс Д. 2–347
Сейфува 1–358, 359, 626, 627
Секененра 1–487
Секото Ж. 2–350, 623
Секст Эмпирик 1–75
Секстон Г. 1–291
Секу Туре, см. Туре А. С.
Секьи К. 2–350
Селевкиды 1–43, 490
Селестин Авалс 2–463
Селим 1 2–137, 527
Селим Ш 2–213
Селим Наккаш 1–202, 523
Селим Хассан 1–528
Селлирс Я. Ф. З. 2–621
Сепорни Ф. 1–425
Сельджукиды 1–224, 503; 2–410
Сембен У. 2–350; 1–206, 208; 2–359, 361
Семе П. 1–294
Семенов-Тян-Шанский П. П. 1–372
Семенова Л. А. 1–277, 292
Семишон Ж. 1–347
Семогерере П. К. 2–351
Семпебоа К. 2–502
Сенак Ж. 2–352; 1–242, 243
Сенга-Кюо Ф. 2–352; 1–523
Сенгор Б. 2–361
Сенгор Л. С. 2–352; 1–77, 168, 169, 295, 296, 410, 477, 479; 2–49, 232, 294, 356, 359, 361, 388, 390, 558
Сенгор М. С. 2–351; 1–204
Сендве Я. 1–306
Сенковский О. И. 1–277
Сенмут 1–171, 464, 630
Сентонга З. 1–198
Сенусерт 1 1–251; 2–34
Сенусерт П 1–638, 2–362
Сенусерт Ш 1–251, 464, 486, 498; 2–33, 34, 362, 412
Сепир Д. 1–109, 114
Сергеева Г. 1–367
Сероте М. У. 2–364, 621
Серпа Пинту 2–364; 1–261
Серра Л. 1–313, 337
Серу-Гувнгуль 2–505
Серума З. 2–499
Серумага Р. 2–364; 1–204; 2–500
Сессу 1–304
Сет Адагала 1–656
Сетсвайо 1–656
Сети 1 1–213, 488, 498; 2–305
Сетнахт 1–489; 1–306
Сетсофия Х. К. 1–425
Сеута 1–636
Сефевиды 1–503
Сефриуи А. 2–159, 365
Сехемхет 1–497, 528
Си 1–373
Си Азиз 2–524
Си аль-Хадж Мухаммед Мукрани 2–209
Си Моханд 2–366; 1–168, 241, 242; 2–512, 518
Си Спиман Бен Хамза 2–503
Си Хамму 2–518
Сибаи М. 1–591
ас-Сибаи Ю. 2–365; 1–518, 524
Сибебу 1–657
Сиборпе А. Б. 2–365
Сивар ад-Дагаб 2–402
Сиди аль-Гарвани 1–610
Сиди Ахмед аль-Бекказ 1–467
Сиди Ахмед бен Амар 2–464
Сиди Ахмед бен Юсуф Рашиди 1–241
Сиди бен Спиманаль-Язули 2–164
Сиди Бу Мадьян 1–241
Сиди Гази 1–323
Сиди Дриф 2–485
Сиди Муса 2–281
Сиди Мухаммед ибн Абдаллах 1–467
Сиди Мэсхэль 2–39
Сидки И. 2–365; 1–506, 507
Сидней Сокхона 2–97
Сикейра Р. 2–365; 1–406, 616
Силагадзе А. А. 1–277
Силва А. да 1–269
Силва Майя Феррейра Ж. да 1–267
Силва Порту А. 1–41, 261, 639
Силва Ф. 2–196
Силвейра О. 1–170
Силипо Р. 1–557
Сильвейра де Саси А. И. 2–365; 1–276, 527
Симбамвап 2–439
Симеон 2–21
Симидзу К. 1–108
Симон З. 1–381
Симон Мпади 2–539
Симпсон О. 1–557
Симпсон С. 2–262
Симуна Р. 1–272
Синя М. 2–420
Синан-паша 1–520, 608
Сингх М. 1–647
ас-Синд А. 1–198
Синд М. 2–15
Синесий 1–75
Синклер Дж. 1–560
Синтра П. ди 2–366
Синухет, Синухэ 167
Сир Ж. 2–76
Сираг ад-Дин Ф. 1–507
Сирена М. 1–438
Сирс Д. 1–155, 290
Сиссе Диа А. 1–204
Сиссе С. 1–208; 2–136
Сиссоко Ж. Б. 2–134
Сиссоко С. 2–367; 1–79; 2–134
Сиссоко Ф. Д. 2–367, 133
Сисуну У. М. 2–368; 1–294; 2–612
Сита-Белла Т. 1–625
Ситоле Н. 2–368; 1–295, 569; 2–208
Сичапве Р. 1–557
Сиш Ф. да 1–269
ас-Сиид А. 2–162
Скавличка В. 1–114
Скэммелл 2–217
Сквтов А. 1–367
Склар Р. Л. 1–291
Скоробогатов В. С. 1–277
Скорое Г. Е. 1–269
Скорпион (игры) 1–583
Скосан Г. 1–199; 2–624
Скотт Ч. 1–255
Слви М. де 1–276
Следд 2–268
Спиман 2–368; 1–212, 227; 2–149
Слово Дж. 2–368; 1–290
Смаил Азикквив 1–241
Смзиль Ахмед 2–162
Смендес 1–489; 2–533
Сменхкар 1–251, 488
Смирнов Г. В. 1–292
Смирнов И. И. 1–277
Смирнов С. Р. 2–369; 1–277, 289
Смит А. Д. 1–42
Смит Я. Д. 2–369; 1–295, 569
Смихи М. 2–163
Смэтс Я. Х. 1–75, 448; 2–611
Снигирев И. Л. 1–115, 312
Снофру 2–369; 1–486; 2–533
Собхуза I 2–342
Собхуза П 2–370, 342
Совэнде Ф. 2–370; 1–198; 2–262
Согэ Т. 2–370
Согго К. 1–329
Соколов Е. П. 2–5
Скона Дионг 1–201
Соланке Л. 2–372
Солиман Гамиль 1–523
Соловьев В. И. 1–277
Солодовников В. Г. 2–372; 1–91, 292
Соломон 2–373, 446, 508
Соломонова династия 2–372; 1–49, 78, 456, 531; 2–372, 585, 595
Солон 1–357
Солсбери Р. 1–254, 255
Солт 2–580
Сома М. К. 2–135
Соме Кулибали М. 2–384
Сомхлахло Б. 2–624
Сонга С. 2–386, 545
Сонго С. 1–574
Сонгонга З. 2–624
Сорано Д. 1–204; 2–361
Сорокин А. А. 1–277
Сорот 1–177
Сосе Д. У. 2–386; 1–558; 2–294, 359
Сосса Канучо 1–115
Сострат из Книда 1–227
Соттер Ж. 1–291
Соу Т. 2–361
Соуса К. да 2–196
Софокл 1–215, 245, 318; 2–262, 318
Сошангани 1–392
Созга 1–527
Спартас Мукас 2–540
Спенсер Г. 1–75, 289
Спенсер Л. 1–574
Спида Ф. 2–262
Спик Д. Х. 2–392; 1–41, 319, 349, 395, 396, 425, 454; 2–493
Стамп Л. Д. 2–393
Стандер З. 1–315; 2–621
Старушенко Г. Б. 2–393; 1–91, 292
Стенбридж Дж. 2–48
Стерк И. 1–108, 109, 111
Стивенс П. 2–417
Стопа Р. 1–114, 665
Столянович Б. 2–529
Страбон 1–38, 288; 2–445, 524, 578, 480
Стратон 1–75
Стрейдом Й. Г. 2–393, 611
Стриндберг А. Ю. 2–204
Стритен П. 1–290
Струве В. В. 2–394; 1–289, 528
Студеникин И. М. 1–220; 2–599

Стучевский И. А. 1–292, 528
Стэмли Г. М. 2–394; 1–41, 288, 366, 381, 536, 606, 661; 2–59, 113, 493
Стюдер А. 1–633
Суалих Али 2–394; 1–210, 669, 670; 2–503
Суарши Ф. 2–103
Субботин В. А. 1–292
Суворов А. В. 1–526
Судика-Мбамби 2–517
Суза Ж. де 1–77
Сулейман 2–125
Сулейман 1–559
Сулейман аль-Кардахи 1–523; 2–484
Сулейман авд (ибн) Зубейр 2–410; 1–453
Сулейман Солонг 2–22
Сулейман-Пасиж Н. 2–184
Сулеману 1–627
Сулибали 1–627
Султан ибн Сейф 1–645; 2–432
Сумангуру Канте 2–135
Суману А. 1–445
Сумаоро Канте 1–51; 2–410
Сумиало Г. 1–539
Сундьята 2–410; 1–51, 79, 346, 349, 437, 641; 2–125, 129, 133, 272, 516, 517, 518
Суриков В. И 2–384
Сурура М. 1–276
Сусныйос 2–411
Сути 2–80
Суфи 2–383
аль-Суюти 2–413; 1–517
Сфар Б. 2–413; 1 56; 2–183
Сьюзи 2–624
Сэйфэ-Арьяд 2–372, 586
Сэлам А. Ф. 2–421, 599
Сэриэ-Дьнгьиль 2–421; 1–78, 318, 429, 637; 2–373, 586
Сюре-Каналь Ж. 2–421; 1–289, 291; 2–272
Т
Та 1–494
Таальби А. 2–422; 1–484, 485; 2–183
ат-Табари 2–422; 1–78, 578; 2–22
Табмен У. В. Ш. 2–422, 53
Табу Ледж 1–547
Таварии З. 2–422; 1–605
Тагор Р. 2–204
Таддэсэ Либэн 2–422, 595
Таддэсэ Тамрат 2–422; 1–80, 290; 2–591
Тадж ас-Сирр Хасан 2–405
Тази М. 2–163
Тайе Гэбрэ Мэдхын 2–581
ат-Тайиб А. 1–277; 2–405
ат-Тайиб З 2–423, 405, 527
ат-Тайиб Салех 2–405
Тайту 2–587
Тайялы Г. 1–557
Таккасс 1–115
Такер А. Н. 2–423; 1–114; 2–264, 265, 269
Такфаринат 1–44, 232, 428
Талеб Бендиаб А. 1–60
Тальби М. 1–80
ат-Тамауи М. 1–85
Тамбо О. Р. 2–424; 1–294, 295
Тамода 1–268
Тамуно Т. 1 80
Тандау А. С. 2–425
Тантави 1–277
Танутамон 1–489, 490
Таос М. 2–443; 1–242
Тарабрин Е. А. 1–292
Тарекеген Г. 1–207
Тасезе Джарра 2–600
Тати-Лутар Ж. Б. 2–444, 15
Таунг 2–529
Тауфик 2–444; 1–212, 255, 256, 505, 527; 2–278
Тауфик аль-Хаким 2–444; 1–76, 168, 202, 518, 523, 524; 2–139
Тауфик Салах 1–524

Восстание в Лагуате (1852) 1–233
Восстание в Нумидии (ок. 340) 1–218
Восстание в Туггурте (1854) 1–233
Восстание племен в Марокко в 1907–08 1–211
Восстание рабов и колонов 1–288
Восточноафриканский протекторат 1–401, 59, 646; 2–172, 198, 368
Восточное Каприви 2–220
Восточный Камерун 1–401, 308, 368, 466, 617, 618, 619; 2–232
Временный военный административный совет Эфиопии 1–401, 82; 2–177, 225, 228, 589
Всемирная конференция по борьбе против расизма и расовой дискриминации 1–276; 2–307
Всенародный конгресс 1–402; 2–393, 414, 417
"Всеобщая история Африки" 1–80, 221, 292, 355, 371, 450, 606, 658; 2–272, 274
Всеобщий конгресс Ливии 2–65
Всеобщий народный конгресс 1–60
Вуга 2–561
Вули 1–413, 474; 2–355
Вуркун 2–23
Га вождества 1–419
Габон (колония) 1–406; 2–9, 57, 520
Габон-Конго 1–406, 2–9, 57
Габонская демократическая партия 1–357, 407
Габонский демократический блок 1–357, 406, 407, 2–171
Габонский демократический и социальный союз 1–406, 407
Гадамес 2–317
Газа 1–391
Газанкулу 1–312, 2–605
Галек культура 2–275
Гамбага 1–419
Гамбия (колония) 1–58, 67
Гамбос восстание 1–261
Гана (раннегос. образование) 1–416, 50, 51, 93, 182, 183, 249, 305, 341, 418, 441, 561, 579, 583; 2–33, 91, 95, 125, 129, 302, 354, 364, 448
Гано 1–627
Гао 1–428, 182, 299, 428, 589; 2–125, 129, 134, 326, 385
Гаога 2–544
Гарама 1–44
Гарва 2–40
Гардал 1–428, 244
Гаренганза 1–429, 535, 536; 2–207
Гафат 1–429, 430, 48; 2–585
Гавнду 1–430, 212; 2–271, 335, 371, 630
Гвинейская секция АДО 1–297
Гвинея Испанская 1–439
Гвинея Португальская 1–439
Геббары 1–445; 2–587
Геди 1–445, 182, 645, 654
Геледи 2–184, 377
Гелиополь 1–446; 2–300
Гелиополь, сражение при (640) 1–253, 279
Гельголандский договор 1890 1–446, 50, 255, 391, 585, 644; 2–220, 320, 432, 493, 576
Гельма 1–446
Гему 1–600
Гемпатон 2–445
Генеральный конгресс выпускников 1–223, 302; 2–169, 401, 503
Гера 2–505
Гераклеополь 1–486, 489
Герзейская культура 1–447, 253, 486
Германо-португальский договор 1894 2–188
Германская Восточная Африка 1–448, 60, 61, 368, 381, 461, 657, 666; 2–112, 172, 188, 289, 321, 324, 425, 432, 467
Германская восточно-африканская компания 2–289, 432
Германская Юго-Западная Африка 1–61, 63, 64
Германский Камерун 1–255, 308, 406
Германское восточно-африканское общество 2–321
Германское общество для колонизации 1–448; 2–289, 432
Гермополь 1–448, 299; 2–464
Гиза 1–449, 172, 496, 497; 2–290, 309
Гиппон 1–449, 450, 44, 176, 243, 271; 2–473
Гиппон-Диарритус 1–350
Гобад 1–472
Гобир 1–441, 51, 212, 320, 359, 559, 562; 2–240, 282, 371, 532
"Год Африки" 1–5, 70, 464
Годжам 1–451, 430, 600; 2–233, 373, 585, 587
Гомва 2–281
Гомбе 2–250, 371, 372
Гоминиды 1–42, 2–20, 49
Гондавна 1–452, 29, 33, 293
Гонджа 1–452, 301
Гондэр 1–453, 182; 2–373, 505, 596, 598
Горе 2–355
"Горнорудное государство Южное Касаи" 1–613
Города-государства 1–51–53, 57, 78, 212, 304, 325, 358, 367, 368, 391, 395, 425, 426, 575, 577, 584, 597, 631; 2–37, 38, 240, 259, 274, 277, 408, 568, 569, 572
Государственные перевороты 1–210, 293, 298, 304, 329, 375, 376, 384, 497, 420, 460, 463, 538, 633, 669, 670; 2–92, 130, 152, 169, 172, 177, 183, 213, 270, 356, 379, 394, 401, 402, 491, 503, 545, 563, 571, 588
Гошен 1–363
"Гражданская территория Мавритании" 2–91
Гран-Басам 1–454, 341, 342
Гран-Попо 1–248, 395
Грикваленд 2–610
Гринвилстаун 2–501
Гриоты 1–455, 79, 203, 346, 348, 387, 437, 438, 624; 2–96, 135, 359, 517
Группа действия 1–217; 2–251, 252
Гума 2–281, 505
Гумел 1–359, 460
Гумма 2–170
Гумы бен Халифы аль-Махмуди восстание (1837–58) 1–55; 2–63, 468
Гунгуньяны восстание 1–456; 2–562
Гундэте, битва при (1875) 2–586
Гурма 1–457, 375
Гурси 2–629
Гурунши 1–457
Гьяман 1–224
Гэмбл 1–458, 644; 2–73, 576
Даббская культура 1–458
Даваро 1–458, 48; 2–585
Дагомба 1–458, 51
Дагомбийская демократическая партия 1–329
Дагомбийская секция АДО 1–297
Дагомбийский демократический союз 1–328
Дагомбийское демократическое объединение 1–328, 329
Дагомея (колония) 1–67, 314, 375, 597; 2–24, 25, 293, 303, 408
Дагомея (гос. образование) 1–458, 459, 53, 58, 59, 189, 212, 214, 248, 304, 314, 328, 349, 395, 457; 2–275, 456, 568
Дамагарам 1–460, 575
Дамараленд 1–270; 2–220
Дамот 1–461, 48; 2–585
Даркава 1–280
Дари Бане Дабо восстание 1–413
Дарфурский султанат 1–461, 49, 58, 388; 2–22, 400, 544
Даса 1–597
Даура 1–462, 358, 359, 460, 627, 638; 2–248, 283, 371
Дахшура 2–176
Движение демократов-социалистов 2–475
"Движение за демократию в Алжире" 1–323
Движение за национальную независимость Гвинеи 1–441, 605
Движение за национальное освобождение (Буркина-Фасо) 1–658
Движение за национальное освобождение (Гана) 1–385
Движение за национальное освобождение Коморских Островов 1–462, 463, 669
Движение за независимость Кении 1–648
Движение за освобождение Сан-Томе и Принсипи 1–463, 2–332, 333; 2–290, 331, 333
Движение за освобождение центральноафриканского народа 2–545
Движение за справедливость в Африке 1–414
Движение за торжество демократических свобод 1–463, 234, 283; 2–179, 286
Движение за эмансипацию хуту 1–609, 2–321
Движение молодежи Лагоса 2–251
Движение народа махоре 1–669
Движение народного единства 2–475
Движение нигерийской молодежи 1–217, 2–251
Движение социальной эволюции Черной Африки 1–356, 460; 2–544, 545
"Движение 31 июля 1968" 2–11, 166; 2–231, 335
Движение чадской молодежи 2–553
Дебби 1–627
Дейр-эль-Бахри 1–464, 172, 497, 498; 2–166, 445, 514, 531
Декларация о ликвидации всех форм расовой дискриминации 1–6, 89
Декларация о предоставлении независимости колониальным странам и народам 1–464, 465, 6, 86, 89, 462, 633; 2–20, 228
Демократическая лига — Движение за создание партии труда 1–83, 2–356
Демократическая партия 2–352, 495; 496
Демократическая партия Бечуаналенда 2–36
Демократическая партия Ботсваны 1–362, 363, 413, 2–36, 165
Демократическая партия Гвинеи 1–434; 2–487
Демократическая партия Кот-Дивуар, 1–297, 339, 342, 459, 506
Демократическая партия независимости 2–151
Демократическая партия Северного Камеруна 1–619
Демократическая партия Сомали 2–378
Демократическая партия Юга 1–428
"Демократический альянс Турнхалле" 2–221
Демократический блок Камеруна 1–618
Демократический блок Сенегала 2–352, 356, 390
Демократический национальный союз Мозамбика 1–465, 2–188, 522
"Демократический социализм" 1–86, 217, 295, 296, 641; 2–73, 388, 390
Демократический союз алжирского манифеста 1–465, 210, 234, 283, 463
Демократический союз афар 1–473
Демократический союз африканцев Кении 1–648
Демократический союз защиты африканских интересов 2–10, 166, 168
Демократический союз Коморских Островов 1–210
Демократический союз коморского народа 1–669
Демократический союз малийского народа 1–465, 466; 2–126, 130, 467
Демократический союз населения Того 2–458
Демократический союз Сомали 1–472, 473
Демократический союз Уганды 2–81
Демократический фронт родины 2–241
Демократический фронт спасения Сомали 2–379
Демократическое движение за малагасийское возрождение 2–104, 124, 305, 307
Демократическое движение национального освобождения 1–507
Демократическое объединение камерунского народа 1–466, 350, 614, 619
Демократическое объединение коморского народа 1–669
Дендера 1–466, 172, 2–20
Денди 1–320
Денежные единицы стран Африки 1–239 (Алжир), 266 (Ангола), 332 (Бенин), 346 (БСК), 365 (Ботсвана), 378 (Буркина-Фасо), 383 (Бурунди), 408 (Габон), 415 (Гамбия), 423 (Гана), 436 (Гвинея), 444 (Гвинея-Бисау), 474 (Джибути), 515 (Египет), 543 (Заир), 556 (Замбия), 561 (Зап. Сахара), 572 (Зимбабве), 605 (Кабо-Верде), 622 (Камерун), 652 (Кения), 670 (Коморские острова); 2–13 (Конго), 48 (Лесото), 55 (Либерия), 68 (Ливия), 89 (Маврикий), 94 (Мавритания), 108 (Мадагаскар), 122 (Малави), 132 (Мали), 157 (Марокко), 193 (Мозамбик), 219 (Намибия), 244 (Нигер), 257 (Нигерия), 315 (Реюньон), 323 (Руанда), 333 (Сан-Томе и Принсипи), 343 (Свазиленд), 350 (Сейшельские О-ва), 358 (Сенегал), 381 (Сомали), 404 (Судан), 419 (Сьерра-Леоне), 438 (Танзания), 460 (Того), 478 (Тунис), 498 (Уганда), 546 (ЦАР), 556 (Чад), 571 (Экваториальная Гвинея), 593 (Эфиопия), 619 (ЮАР)
Денчира 1–224, 301, 418
День борьбы против расизма 1–466; 2–613
"День Дингаана" 1–466, 478; 2–266
"День завета" 1–478
День освобождения Африки 2–20, 279
День памяти жертв Соуэто (16 июня) 2–613
День свободы Южной Африки 1–466; 2–612
Дервишские ордена 1–466, 468, 211, 212, 222, 224, 233, 311, 315, 503, 590; 2–63, 64, 109, 180, 214, 513, 524, 561
"Дестуровский социализм" 2–388
Десятилетие действий против расизма и расовой дискриминации 1–275; 2–307
Джамоаре 2–371
Джаман 1–224, 341
Джанджэро 1–459
Джанкаре 1–627
Джебель-Ирхуд 1–42
Джедар царства 1–45, 232
Джеймс 1–225
Джемаа 1–469; 2–371
Джемила 1–470, 176, 243
Джемсона набег 1–470 530; 2–30
Дженне 1–470, 51, 182, 187; 2–125, 129, 133, 134, 165, 213, 347, 385
Джерауа 1–45, 232
Джизья 1–474; 2–214, 528
Джилялля 1–280
Джимма 2–281, 505, 587
Джихад 1–55, 64, 219, 359, 370 462, 589, 590; 2–170, 282, 283, 326, 335, 371, 377, 524–526, 564
Джолоф 1–474, 475, 51, 389, 609; 2–85, 329, 355, 362, 366, 448
Джуатен 1–301
Джубба 1–662; 2–377
Джуббаленд 2–377
Джумма 2–170
Дикава 1–359
Диплинг 2–22
Дипломатические отношения стран Африки с СССР 1–237, 263, 330, 343, 363, 376, 382, 407, 414, 421, 434, 442, 507, 540, 553, 570, 603, 619, 698; 2–130, 132, 190, 322, 333, 356, 379, 434, 458, 475, 496, 554, 571, 589
Дискуссионный клуб Баучи 1–305
Диу, сражение у (1509) 1–48
Добра 2–333
Доминионы 1–64, 71, 296, 255, 360, 420, 599; 2–120, 367, 610, 626
Донгола 1–481, 324, 606; 2–400
Донгола Старая 1–481, 324; 2–209. 266, 269, 400
Дотаво 1–481, 49
Друзьи манифеста и свободы 1–210, 234, 283, 465; 2–113, 286
Дуала 1–483, 616
Дугга 1–483, 484, 175, 176; 2–58, 481, 482
Дунгу, сражение близ (1894) 1–222
Дустур 1–484, 485, 64, 373; 2–112, 168, 183, 388, 422, 464
Дустуровский социализм 1–67; 2–475
Дутси 1–559
Дхло-Дхло 1–485, 53, 565, 573
Дыре-Дауа 1–42, 573; 2–585
Дьюк-Таун 1–611
Египетская коммунистическая партия 1–524, 81, 82, 506, 511, 596; 2–164
Египетская экспедиция 1798–1801 1–525, 526, 54, 276, 504, 607
Египетские восстания 1919 –21 1–626, 64, 392, 506, 531
Египетские кризисы 1–526, 527, 54, 580; 2–213
Египетский кризис 1881–1882 1–255, 505
Египетский Судан 1–481, 2–22, 170
Египтология 1–527–529, 113, 217, 289, 428, 4290 451, 631, 638; 2–23, 43, 80, 142, 394, 487, 562, 576, 579, 626
Единая национальная партия трудящихся 2–571
Единственная легальная политическая партия 1–84, 237, 298, 329, 339, 342, 380, 407, 463, 465, 466, 473, 539, 614, 619, 642, 647, 670; 2–11, 17, 92, 130, 183, 223, 225, 229, 273, 321, 322, 379, 384, 391, 409, 414, 417, 434, 458, 502, 545, 558,569
Енди 1–419
Жювенто 2–457, 458
Заберма 1–559
Завия 1–530, 179, 228, 233, 244, 247, 466, 610, 662; 2–63, 64, 214, 281, 329, 483, 486
Загава 1–530, 531
Загван 1–531, 176, 2–482
Загуз 2–372
Заджал 1–531, 2–162, 484
Зайянидов государство 1–47, 48, 179, 232, 233, 246
Закат 1–547, 233, 2–63, 506
"Заморские провинции, департаменты, территории" 1–263, 328, 342, 356, 375, 406, 439, 441, 460, 472, 473, 479, 561, 603, 609, 640; 2–10, 91, 104, 112, 129, 314–316, 332, 393, 490, 520, 545, 552, 571
Замфара 1–559, 51, 320, 451; 2–283, 371, 532
Зандома 2–629
Занзибар 1–58, 59, 67, 559; 2–172, 184, 198, 303, 327, 410, 432
Занзибарская националистическая партия 2–562
Западное Того 1–399, 420
Западный Камерун 1–368, 466, 562, 617, 618
Зария 1–562, 563, 214, 359, 563, 627; 2–248, 250, 282, 345, 346, 371, 372, 532
Зейла 1–596, 2–376–378
Зикр 1–564, 244, 2–162, 484
Зиллиджи 1–564, 179; 2–159, 176, 329
Зимбабве 1–564, 565, 53, 183, 312, 365, 465, 568, 573, 574; 2–37, 140, 407, 440, 511, 566
Зиндер 1–359, 460, 627; 2–240, 241
Зинджантроп 1–575, 217; 2–73, 234, 455
Зиридов государство 1–47, 2–468, 473, 528
Зитенга 2–629
Золотой Берег 1–576, 58, 61, 67, 69, 70, 225, 254, 257, 289, 301, 302, 305, 310, 341, 399, 419, 420, 452, 457, 458, 461, 477, 581, 640; 2–23, 52, 222, 228, 240, 266, 307, 335, 366, 358, 372, 489, 505, 509, 538, 539
Зулу государство 1–362
Зулупенд 1–254, 256, 478, 656
Зулусов восстание 1906, 1–577, 60, 547
Ибадан 1–577, 584, 595, 597; 2–274, 283, 573
Ибадиты 1–232, 280, 589; 2–317, 431
Ибоку 1–611
Иган 1–568
Игбо-Уккву 1–580, 581, 44; 2–248
Иджайе 1–304, 577; 2–274
Иджана 2–569
Иджебу 1–581, 597; 2–248
Иджеша 1–582, 577, 597; 2–283
Иджеро 2–572
Идрисидов государство 1–46, 2–149, 365, 527
Иераконполь 1–583, 486
Израильская агрессия 1967 против арабских стран 1–67, 82, 235, 237; 2–5, 273, 413
Икен 2–34
Икозиум 1–243, 246
Иколадже 2–569
Иколо 2–572
Икта 1–584, 47, 224, 232, 250, 503; 2–137
Иларо 2–569
Ило-Ифа 1–594, 595
Илоби 2–568
Илорин 1–584, 430; 2–250, 371, 372
Иль-де-Франс 2–86
Ильтизам 2–210
Имаматы 1–232, 296, 306, 458, 589; 2–149, 377, 527
Имамиты 1–589, 591
Имерина 1–585, 53, 58, 270, 272; 2–103
"Империя Гао" 2–384
"Империя Джолоф" 1–609, 2–366
"Империя Ибадан" 2–573
"Империя Моси" 2–489, 629
"Империя Мсири" 1–429, 536; 2–207
"Империя Ойо" 1–595
Имперская британская восточноафриканская компания, 1–585, 255, 633, 646, 663; 2–80, 172, 198, 464, 493
Индижинат 1–585, 282
Индийский конгресс Натала 1–585, 586, 64, 427; 2–610
Индийский национальный конгресс Восточной Африки 1–586, 283
Инката 1–586, 587, 385, 639
Инкоме, битва при (1838) 1–254, 478, 587; 2–609
Инкоси 1–256, 478, 568; 2–75, 204, 609
Инау 1–273
Институт фундаментальных исследований Черной Африки 1–587, 277, 478
Интернациональная социалистическая лига 1–587, 81, 311, 398, 475; 2–577, 603, 611
Иньямбане 2–188
Иньянгэ 1–587, 588, 53, 565, 573
Иол 1–243
Иомба 1–406
Ипокия 2–568
Иса 1–559
Исандлвана, бой при (1879) 1–256, 656; 2–226
Исимила 1–588, 302
Исандра 2–102
Исебин 2–251
"Исламский социализм" 1–591, 67, 367; 2–169
Исмаилизм 1–75, 589
Исмаилиты 1–283, 2–431, 511
Исмаилия 2–169
Испано-марокканская декларация 1956 1–592, 2–150
Испано-марокканские войны 1–592, 227, 2–149, 150, 316, 451
Испано-марокканский договор 1969 1–595
Испано-португальский договор 1778 1–271; 2–570
Испано-французские конвенции 1904, 1912 2–112
Испанская Гвинея 1–271, 2–570
"Испанская рыболовецкая колония" 2–451
Испанская Сахара 1–592, 60
Испанское Марокко 1–592, 60
Исследователи Африки 1–38–42, 219, 227, 270, 277, 286, 288, 292, 319, 337, 356, 366, 369, 372, 296, 451, 454, 459, 464, 466, 482, 609, 613, 628, 663; 2–40, 41, 113, 223, 284, 286, 285, 288, 317, 331, 336, 432, 448, 452, 505, 521, 541, 542, 563, 626
См. также Путешественники и мореплаватели
Исследовательский союз африканцев Кении 1–647
Истикляль 1–592, 65, 296, 305, 322, 323, 370, 385; 2–50, 149–151, 153, 223, 229, 464, 510
Итало-турецкая война 1911–1912 1–592, 593, 55, 57, 315, 662; 2–63, 166, 467, 468, 513
Итало-эфиопская война 1895–96 1–221, 593; 2–178, 215, 506
Итало-эфиопская война 1935–36 1–68, 88, 286, 593
Итало-эфиопские войны 1–593, 284, 594; 2–215, 538, 587, 588
Итало-эфиопские договоры 1–593, 594; 2–578
Итало-эфиопский договор 1928 1–593
Итало-французское соглашение 1935 1–594
Итальянская Восточная Африка 1–594, 593; 2–378, 452, 578, 588
Итальянское Сомали 1–594, 60, 368, 473, 593, 594, 663; 2–73, 180, 184
Иттауи 1–251, 486, 497
Ифа 1–598, 599
Ифат 1–596
Ифе 1–594, 595, 53, 182, 189, 190, 324, 577, 581, 582, 597, 598; 2–248, 261, 274, 311, 568, 572
Ифни 1–451, 592, 595
Ифонидин 2–569
Ифрикия 1–595, 46, 47, 178, 218, 250, 279, 575, 639; 2–24, 275, 473, 533
Ихангиро 1–595; 2–525
Ихвания 1–367
Ихумбо 2–569
Ихшидидов государство 1–46
Ишоко 2–182
Июльская революция в Египте 1–595, 596, 65, 79, 82, 319, 367, 392, 503, 510, 510, 521, 529, 607; 2–83, 116, 166, 170, 171, 198, 206, 215, 223, 224, 228, 288, 327, 401, 528, 530
Йелимане 1–600
Йифат 1–596, 49, 218, 469, 562; 2–170, 489, 585
Йоруба государства 1–597, 53, 58, 189, 203, 304, 458, 577, 582, 597, 595; 2–249, 274, 283, 311, 573
Кавура 1–600, 57; 2–120, 525
Кабака 1–600, 58, 371, 427, 446, 606, 635, 635; 2–84, 172, 212, 493, 495
Кабака екка 1–600; 2–209, 495
Кабинда 1–601, 255, 258, 263
Кава 1–606; 2–406
Каванголенд 2–220
Каданская культура 1–42
Кадеро 1–43
Кадирия 1–211, 280, 319, 467; 2–282
Кадьор 1–609
Казауре 1–358, 2–371
Казембе 1–58, 2–82, 207, 289
Каир 1–607, 503; 2–511, 580
Каит-бей 1–288
Кайор 1–609, 51, 475; 2–41, 85, 355, 362
Кайруан 1–610, 178, 218, 279, 337, 576, 610; 2–24, 275, 317, 473, 482, 486, 511
Каконго 1–611, 535; 2–74, 230
Каконда 1–261
Калабар 1–611, 469; 2–23, 249
Кала-Бени-Хаммад 1–611 178, 237, 244; 2–528
Каламбо-Фолс 1–612, 302, 664; 2–330
Калафо 1–221
Калебасы 1–612, 194, 309, 333, 395, 624, 654; 2–15, 195, 261, 300
Кальят-Бану-Халимад 1–611
Камбата 1–613; 2–421, 586
Камерунская национально-демократическая партия 1–466, 619
Камерунская партия свободы 1–619
Камерунский национальный конгресс 1–619
Камерунский национальный союз 1–299, 350, 466, 619
Камерунский союз 1–299, 466, 618
Кангване 1–312, 2–605
Канем 1–626, 627, 51, 52, 358, 359, 388, 460, 462, 530, 579, 627; 2–223, 240, 248, 249, 513, 551
Канжер 1–42
Кано 1–627, 51, 57, 182, 318, 358, 460, 461, 557, 562, 638; 2–23, 243, 250, 282, 283, 371, 372, 532
Каоле 1–462
Каосена восстание 1–217
Капиталистического развития страны, капиталистический путь развития 1–5, 67, 70, 82–84, 89, 100, 102, 104, 116, 117, 119, 120, 127, 150, 169, 296, 297, 342, 406, 407, 465, 509, 591, 596; 2–28, 171, 197, 233, 467, 506
Капиталистическая ориентация 1–290, 298, 529, 648; 2–172, 228, 305
Капсийская культура 1–628, 42, 173, 337, 458; 2–473, 481, 576
Капская колония 1–628, 41, 61, 62, 71, 226, 254, 255, 316, 393, 451, 470, 637, 640; 2–30, 46, 217, 220, 236, 367, 369, 370, 394, 452, 467, 470, 505, 567, 609, 610, 626
Капстад 1–640; 2–609
Каргаче 1–629, 53, 58, 595, 634, 657; 2–325, 432, 525
Каргез 1–202, 629, 523; 2–72
Карзде 1–627
Караманли государство 1–54
Карнак 1–630, 251, 498; 2–166, 488, 514, 533
Картаджанна 1–630, 631, 175, 176, 178, 531, 632; 2–481
Картенна 1–243
Карфаген 1–631, 622, 38, 44, 45, 167, 174, 175, 232, 243, 337, 531, 638; 2–43, 57, 85, 148, 170, 229, 468, 470, 473, 481, 482, 486, 506
Каса 1–273
Касаблансканская конференция 1–633; 2–203, 213
Касаблансканская организация 2–19
Касаблансканский человек 1–633
Касанже 1–261
Касба 1–634, 179, 196, 244, 247, 271, 350; 2–18, 160, 161, 164, 174, 176, 233, 301, 426, 451
Касонго 1–535, 536
Касыда 1–635, 195, 244, 315, 517; 2–70, 162, 180, 212, 445, 484
Катагум 2–372
Катангский союз 1–672
Катикиро 1–635, 606
Католе, битва при (1681) 1–261
Кату 1–597
Кафа 1–637, 634, 635; 2–421, 586, 587
Кафрария 1–637
"Кафрские войны" 1–637, 62, 63; 2–609
Какины восстание 2–62
аль-Какира 1–607
Кахтания 2–166
Какун 1–638, 528; 2–507
Кацина 1–51, 57, 358, 451, 559, 627; 2–23, 248, 24, 293, 283, 245, 371, 532, 630
Каш 2–34
Ква 2–440
Квазулу 1–639, 312, 385; 2–605
Квэмэн 1–301
Квандебеле 1–639, 312
Квинза 1 -265
Кебеле 1–639; 2–589
Кебби 1–358, 430, 451, 559; 2–283, 371, 630
Кейп-Кост 1–639, 640, 419, 425
Кейптаун 1–640, 58
"Кейптаун-Каир" линия 1–59, 63, 256; 2–610
Керма 1 656; 2–34, 309
Керри 1–249
Кету 2–568
Кеффи 2–371, 372
Кивитвара 1–657; 2–525
Кизиба 1–658, 53, 525, 657
Килва 1–658, 659, 52, 182, 575; 2–431, 432, 440
Килва-Кисивани 1–658, 659
Кимбангизм 1–660, 63, 537, 544; 2–5, 539
Кимбиджи 1–462
Кирена 1–662, 44; 2–71
Киренвика 1–662, 44, 47, 49, 54, 55, 57, 224, 226, 253, 314, 415, 323, 457, 503, 629, 662; 2–62–64, 214, 215, 326, 329, 468, 564
Кирта 2–18
Кисале 1–662
Кисильская культура 1–662
Кисмэдо 1–662, 663; 2–377, 378
Китавала 1–663, 537; 2–539
Китара 1–663, 53, 371, 629, 658; 2–325, 493, 504
Кларенс-Таун 2 570
Клуб сомалийской молодежи 2–73, 378
Княжества 1–50, 218, 232, 336, 429, 612, 637; 2–6, 22, 34, 377, 384, 385, 499, 585, 586, 629
Коббе 1–461
"Кодекс лидера" 1–281; 2–433

Эхнатон, см. Аменхотеп 1У
Эчезона У. 1–199
Эшмед Ю. 2–625
Юба А. 2–602; 1–198, 199; 2–58, 262
Юба П 2–158, 159
Югон А. 2–485
Югурта 2–602; 1–232, 242, 253; 2–27, 271
Юдин Ю. А. 1–292
Юлип 2–116
Юлий Цезарь 1–284, 664; 2–300, 442
Юлу Ф. 1–216, 217; 2–10, 11, 168
Юмбу Г. 1–539
Юнг Т. 1–527
Юнграйтмайр Г. 2–626; 1–108, 114, 335
Юниус 2–144
Юнкер В. В. 2–626; 1–40, 289; 2–290
Юнкер Г. 2–626; 1–528; 2–178
Юнусов К. О. 1–277
Юнфа дан Нафата 2–283
Юсеф аль-Хайят 1–523
Юсеф Грайс 1–522
Юсеф Шахин 1–524
Юсеф-паша 1–629; 2–62, 63
Юсиф Али Кенадид 2–180
Юстиниан 1–178; 2–71, 327
Юстич Х. 1–220
Юсуф 1–247
Юсуф аль-Маниалав 1–522
Юсуф аль-Хайят 2–534
Юсуф аш-Ширбини 1–517
Юсуф Бохна 1–608
Юсуф ибн Ташфин 1–249
Юсуф Камаль 2–626
Юсуф Карам 1–75
Юсуф-дей 2–486
Юти 1–299
Юхи У Мусинга 2–321
Юшманов Н. В. 2–627; 1–113; 2–580
Яблочков Л. Д. 1–292
Яга 2–172
Ягбыа Цыйон 2–585
Ягморасан ибн Зайян 1–547; 2–142
Ягья В. С. 2–581
Ядега 2–205, 629
Яджи Сангаре 2–133
аль-Язиди Мухаммед 2–49
Якоби 2–580
Якобсен О. 2–629
Якуб Санну 1–202
Якуб-арус 1–388
аль-Якуби 2–629; 1–78, 276, 428; 2–125
Якубов Р. 1–283, 521
Якубу 1–318, 559
Якут 2–628; 1–211, 645; 2–580
Яред 2–600
Ямеого М. 1–375
Ямуса 1–562
Ян Я. 1–169
Янг К. 1–291
Янсенс Э. 1–538
Ярринг 1–353
Ярсфелд Ф А. 1–80
Ясин Исман Кенадид 2–382
Ясин Катеб 1–162, 202
Ястрам Й. 1–220
Ята А. 2–629, 144, 151, 287
Яхмос 1 1–43, 251, 449, 487, 488; 2–34
Яхмос П 1–490
Яхья 1У 583
Яхья аль-Баяси 1–522
Яхья ибн Ибрахим 1–579
Яхья ибн Омар 1–249
Яхья Турки 2–484

ПРЕДМЕТНЫЙ УКАЗАТЕЛЬ*

Абако 1–210, 369, 537, 538, 633
Аббасидов государство 1–46, 48, 218, 584, 662; 2–62, 97, 468, 527
Абдальвадидов государство 1–232
Абд аль-Кадира восстание 1–233
Абд аль-Кадира государство 1–54, 211, 233; 2–226, 454
Абеокута 1–212, 304, 597; 2–249
Абидос 1–213, 466; 2–37, 142, 282
Абила 2–365
Абинси восстание 1906 1–213; 2–372
Аболиционисты 1–288; 2–303
Абомей (государство), см. Дагомея
Абомей (столица Дагомеи) 1–214, 248, 328, 349
Абуджа 1–214
Абу-Мина 2–20
Абу-Симбел 1–215, 498, 528
Абусир 1–215, 2–176
Авангард малагасийской революции 1–216; 2–105, 308
Авангардные партии трудящихся 1–216, 5, 83, 263, 264, 278, 463; 2–17, 206, 225, 288, 389, 390, 522, 581
Авангардные революционно-демократические партии 2–287, 308
Аварис 1–216, 449, 487, 528; 2–443
Августовская революция 1963 1–216, 217, 297; 2–11, 166, 270
Австралопитеки 1–217, 369, 461, 575, 644; 2–20, 49, 73, 276, 286, 294, 448, 557
Агадес 1–217, 559, 627; 2–24, 241
Агадир 2–149, 454
Агаве 2–371
Агведаль 1–218; 2–160, 164, 176
Аггелиды 1–45, 232; 2–24
Аглабидов государство 1–46, 178, 610; 2–62, 468, 511, 527
Адаль 1–218, 219, 49, 286, 300, 472, 562, 589; 2–35, 184, 377, 421, 423, 489, 586
Адамуа, Адамава 1–219, 616; 2–40, 250, 371, 372, 522
Аданси 1–224
Аддис-Абебский мирный договор 1896 1–593; 2–587
"Аддис-Абебы план" 1–161
Аджаче 1–221, 248, 328; 2–293
Аджуран 1–221; 2–35, 184, 377
Адо 2–568, 572, 573
Адрар 1–221, 2–91
Адрар-Ифорас 1–187
Адуа, битва при (1896) 1–221, 60, 306, 593; 2–215, 226, 578, 587
Адулис 1–222, 226; 2–335, 585
Азанде восстание 1–222, 536
Азания 1–222, 274
Азанийская культура 1–53
Азбен 1–559
Азбин 1–217
"Азиатский способ производства" 1–50, 479; 2–421
Азмари 1–223, 203; 2–599
Аир 1–219
Айван 1–223
Айеторо 2–568
Айн-Метершем 1–224, 284, 628
Айн-Фритисса 1–284
Айн-Ханеш 1–224, 232, 280
Айюбидов государство 1–47
Акан вождества 1–224, 418
Акан оманы 1–224
Акваму 1–301
Акванчи 1–225, 189
Аким-Абуаква 1–461
Аксум 1–226, 44, 48, 78, 167, 181, 222, 249, 281, 352, 612; 2–35, 335, 376, 400, 580, 585, 595, 597
"Акт о Южной Африке" 1–226, 274; 2–610, 626
Акуре 2–572, 573
Аларкос, сражение при (1195) 1–250
Алва 1–248
Александрийская школа 1–227, 172, 173, 177, 228, 498, 520; 2–20, 482
Александрия 1–227, 228, 253, 279, 490, 494, 502, 503; 2–176
Алеппо, битва при (1516) 2–137
Алжир (колония) 1–88; 2–97, 367
Алжирская коммуна 1870–1871 1–56, 233
Алжирская коммунистическая партия 1–247, 248, 81, 82, 234, 283, 463; 2–224, 288, 525
Алжирская федерация ФКП 1–247
Алжирская хартия (1964) 1–67, 83, 235, 248; 2–288
Алжирский народный союз 1–210
Алжирский фронт защиты и уважения свободы 1–224, 283
Али бен Гедахема восстание 1864–65 1–55; 2–474
Али бен-Халифы восстание 1881–82 1–55
Аллада 1–248, 53, 304, 314, 328, 395, 458; 2–303
Алоа 1–248, 249, 48, 49, 226, 352, 589; 2–22, 178, 270, 400, 585
Альбреда 1–413
Альморавидов государство 1–47, 50, 232, 241, 246, 302, 561; 2–91, 97, 149
Альмохадов государство 1–47, 48, 241, 246, 564; 2–62, 97, 149, 473, 527
Аль-Умма 1–511
Альхесирасская конференция 1906 1–250; 2–112, 145, 150, 426
Альхесирасский договор 1–592
Альянс народа баконго 1–210
Амарна 1–250, 299, 528; 2–576
Амекни 1–43
Американское колонизационное общество 1–251, 302; 2–52, 347
Амратская культура 1–253, 304, 447, 486; 2–232
Англо-ашантийские войны 1–254, 59, 301, 419; 2–33, 509, 575
Англо-буро-зулусская война 1838–1840 1–254
Англо-бурская война 1880–1881 1–254, 463, 505, 530; 2–143
Англо-бурская война 1899–1902 1–254, 64, 168, 359, 448, 463, 530, 599, 640, 663; 2–30, 143, 317, 342, 369, 467, 502, 567, 610
Англо-германские договоры 1893–1898 1–255, 262, 617
Англо-германский договор 1890 1–255, 401, 446; 2–220, 289
Англо-германское соглашение 1884 1–255
Англо-германское соглашение 1886 1–255, 448; 2–432
Англо-германское соглашение 1898 1–261
Англо-германское соглашение 1913, 1–255, 262
Англо-египетская война 1882 1–255, 228; 2–278, 293
Англо-египетская конвенция 1899 2–170
Англо-египетские соглашения о Судане 1899 и 1953 1–256, 392, 505, 508; 2–401, 412
Англо-египетский договор 1936 1–256, 65, 223, 392, 412, 507; 2–270, 401
Англо-Египетский Судан 1–256, 59, 60, 61, 88, 461, 481; 2–170, 530
Англо-египетское соглашение 1954 1–256, 508, 596
Англо-зулусская война 1879 1–256, 63, 478, 656; 2–143, 610
Англо-итальянские соглашения 1–256, 558, 646
Англо-марокканский договор 1856 1–256, 212; 2–149
Англо-португальский договор 1889 1–261
Англо-португальское соглашение 1891 2–188, 206
Англо-португальское соглашение 1899 1–261
Англо-франко-израильская агрессия 1956 1–228, 256, 353, 508; 2–5, 223, 413
Англо-франко-итальянское соглашение 1906 1–257
Англо-французские соглашения 1–257, 258, 255, 462; 2–104, 426, 552
Англо-эфиопская война 1867–1868 1–258, 600; 2–449, 586
Ангола (колония) 1–60, 258, 282, 611; 2–6, 82, 230, 367
Ангольская лига 1–270, 268, 292
Ангольское восстание 1961 1–270, 263
Анзика 2–447
Аниба 1–271
Анклавы, полуанклавы 1–255, 258, 263, 601; 2–176, 230, 635
Анколе 2–494
Ансария, аль-Ансар 1–280, 468; 2–169, 401
Антиимпериалистическая лига 1–81, 456, 641; 2–39, 346, 503
Антииспанское восстание в Северной Африке (1512–15) 1–48, 233
Антиколониалистское движение 2–334
Антиналоговое восстание 1931 2–416
Антипортугальское восстание в Восточной Африке (30-е гг. 17 в.) 1–53
"Антирабовладельческая война" 1–273
Антонианская ересь 1–273; 2–6
Анья-нья 1–274; 2–401
Апа 2–23
Апартхейд 1–274, 72, 74, 80, 83, 85, 86, 89, 166, 226, 288, 290, 295, 311, 312, 314, 330, 360, 369, 376, 382, 385, 466, 553, 570, 587, 596, 599, 619; 2–11, 47, 72, 83, 105, 124, 130, 279, 281, 295, 297, 307, 312, 346, 366, 368, 388, 392, 417, 475, 488, 512, 519, 522, 574, 603, 604, 605, 613, 619, 621, 624
Аполлония 1–275; 2–71
Арабистика 1–276–278, 113, 289; 2–27, 84, 366
Арабо-израильская война 1948–49 1–353, 507; 2–327
Арабская социалистическая партия 1–511
Арабский социалистический союз 1–278, 82, 509, 511, 596; 2–141, 206, 223, 327, 530
Арабский социалистический союз (Ливия) 1–607; 2–65
Арабский халифат 1–45, 46, 78, 173, 178, 244, 253, 319–321, 502; 2–18, 62, 97, 99, 149, 159, 413, 467, 468, 545
Арабское завоевание Северной Африки и Египта 1–279, 45, 75, 78, 160, 164, 167, 232, 244, 320, 338, 388, 589, 662; 2–21, 62, 71, 202, 211, 468, 473
Аргунгу 1–430
Ардра 1–248, 280, 328
Ариндрану 2–102
Армант 1–281; 2–576
Арога, битва на (1868) 1–258
Артесонадо 1–281, 178; 2–163, 454, 513
Аруша-Додома 1–281
Арушская декларация 1–281, 156; 2–433, 434, 442
Архантроп 1–284; 2–176, 317
Археологические культуры 1–43, 253, 302, 304, 447, 458, 486, 564, 565, 568, 580, 595, 628, 644, 656, 662; 2–34, 82, 140, 211, 229, 266, 279, 291, 330, 334, 443, 531, 536, 559, 576, 585, 609
Археологические памятники 1–271, 527, 531, 535, 550, 587, 594, 628, 644, 656; 2–211–232, 233, 453, 507, 533, 564, 585
Асимиладуш 1–281, 292, 262, 292, 441, 442, 585; 2–367
Асини 1–341
Асселар 1–282; 2–128
"Асселарский человек" 1–282
Ассин 1–224, 301
Ассоциация африканцев Танганьики 2–432, 433
Ассоциация балуба Катанги 1–306
Ассоциация благосостояния учителей Севера 1–305, 627
Ассоциация братьев-мусульман 1–65, 507, 508; 2–270
Ассоциация выходцев из ФЭА 2–168
"Ассоциация для содействия открытию внутренних частей Африки" 1–40
Ассоциация за социальный прогресс масс 2–321
Ассоциация кикуйю 1–646
Ассоциация кикуйю, эмбу и меру 1–648
Ассоциация колонистов 1–646
Ассоциация молодых баганда 2–494
Ассоциация молодых кикуйю 1–283, 646
Ассоциация студентов-мусульман Северной Африки 1–210, 305; 2–510
Ассоциация улемов-реформаторов 1–283, 234, 241, 322, 463, 482, 581; 2–180
Ассоциация уроженцев Мозамбика 2–188
Ассоциация "эволюэ" 2–166
Асуан 1–324, 497
Атакпа 1–611; 2–23
Атерская культура 1–284, 224; 2–211, 444, 473
Атлантроп 1–284, 280, 298, 633; 2–450
Атрибис 2–290
Аудагост 1–286, 249, 357; 2–95
Ауса 1–286, 219; 2–587
Афалу-бу-Руммель 1–286, 280
Афар султанаты 1–219, 286
Африка (римская провинция) 1–44, 45, 288, 2–473, 506
Африка Новая 1–288; 2–18
Африканистика 1–288–292, 79, 91, 106, 107, 113, 115, 169, 355, 394, 429, 455, 456, 595, 664; 2–80, 113, 175, 223, 265, 275, 276, 292, 293, 369, 421, 423, 489, 506, 511, 534, 549, 567, 581, 626, 627
Африканская ассоциация 2–188
Африканская ассоциация Танганьики 2–271
Африканская гильдия 2–188
Африканская лига 2–188
"Африканская личность" 1–77, 297, 298, 351; 2–226
Африканская народная лига за независимость 1–456, 473
Африканская национальная лига 1–292, 263
Африканская национальная партия 2–553
Африканская партия независимости 1–441, 663
Африканская партия независимости Гвинеи и Островов Кабо-Верде, 1–292, 293, 395, 440–442, 603, 605, 606; 2–177, 197, 289
Африканская партия независимости Кабо-Верде 1–601, 603; 2–289
Африканская партия независимости Сенегала 1–69, 81, 82, 83; 2–287, 367
Африканская политическая организация 2–610
"Африканская эскадра" 1–334, 367, 368; 2–249, 250
Африканский конвент 2–356
Африканский конгресс Басутоленда 1–72; 2–46
Африканский конгресс дистрикта Найроби 1–647
Африканский конгресс Ньясаленда 1–310, 2–120, 559
Африканский национальный конгресс Замбии 1–295, 637; 2–273
Африканский национальный конгресс Северной Родезии 1–295, 552, 628, 637; 2–210, 266, 560
Африканский национальный конгресс Южной Африки 1–294, 295, 71, 72, 74, 81, 275, 367, 385, 456, 468, 483, 553, 587; 2–25, 39, 47, 83, 85, 137, 139, 142, 167, 172, 226, 236, 324, 351, 424, 470, 503, 515, 530, 558, 559, 563, 603, 604, 610, 611, 612, 613, 614, 626
Африканский национальный конгресс Южной Родезии 1–568
Африканский национальный союз Зимбабве 1–569; 2–368
Африканский национальный союз Зимбабве – Патриотический фронт 1–295, 82, 570; 2–208
Африканский национальный союз Танганьики 1–281, 298; 2–197, 271, 433, 434, 558
Африканский революционный фронт национальной независимости 2–334
"Африканский социализм" 1–295, 296, 69, 77, 80, 85, 156, 229, 297, 641; 2–233, 273, 356, 388, 390
Африканский социалистический интернационал 1–296, 378; 2–233, 352, 384, 388
Африканский союз независимости Мозамбика 1–296; 2–188, 522
"Африканский способ производства" 1–50
Африканское демократическое объединение 1–297, 70, 305, 328, 406, 434, 459, 616; 2–10, 130, 171, 240, 241, 487, 506, 553
"Африканское сознание" 1–537, 584
Африканское социалистическое движение 1–297; 2–10, 553
Африканской исключительности концепция 1–297, 298, 77, 80, 85, 479; 2–226, 232
Африкантроп 1–298, 368
Афро-Ширази партия 1–298, 631; 2–197, 433, 434, 558, 562
Афро-ширазский союз 1–298
Ахенет 1–187
Ахетатон 1–299, 250, 251, 527
Ахмадия 1–300, 590
Ахмеда Хибы восстание 1–55
Ачем 1–301
Ашанти 1–58, 59, 189
Ашанти (протекторат) 1–419, 420
Ашанти конфедерация 1–301, 224, 254, 418, 451, 458; 2–33, 276, 282, 311, 509
Ашельская культура 1–302, 42, 284, 588, 612, 644; 2–176, 211, 276, 291, 330, 450
Ашир 1–302, 178, 244, 337
Багамойо 1–462; 2–432
Багамойо, сражение при (1889) 1–386
Багауат 1–304; 2–20
Багирми 1–304, 52, 57, 388; 2–223, 544, 551, 552
Бадагри 1–304; 2–24, 569
Бадарийская культура 1–304, 43, 253, 486, 495
Бадибу 1–413
Бай Буре восстание 1–304, 305; 2–416
Баке 1–341
Бале 1–36
Бали 1–306, 616
Балланы культура 1–481
БАЛУБАКАТ 1–306, 364, 370, 537
Бамбара 2–128
Бамилеке 1–308, 616
Бамум 1–308, 616, 624; 2–232
Банадир 2–377
Банаса 1–309, 2–58
Банда 1–301
Бандарини 1–462
Бантустаны 1–312, 313, 74, 96, 99, 113, 119, 136, 275, 358, 385, 393, 410, 639; 2–31, 41, 220, 309, 366, 367, 604, 605, 610, 613, 614
Бану Снассен восстание 1859 1–313, 233; 2–39
Баол 1–475, 610; 2–85, 355, 362, 366
Барауат 1–248
Барауэ 2–377
Бардера 2–377
Бардоский договор 1881 1–314, 55; 2–474, 540
Бариба 1–314, 328; 2–274
Барка 1–662; 2–71
Баротсе 1–58, 59, 550
Баротселенд 1–551, 552; 2–210
Барра 1–413
Басуто восстание 1879–1881 1–316; 2–46, 79, 81
Басутоленд 1–316, 64, 71–73, 254, 475, 612, 641; 2–46, 73, 167, 296
Батака 1–316, 2–494
Бауит 1–317, 2–20, 21
Бауле 1–189
Баучи 1–317, 318; 2–250, 335, 345, 371, 372
Беджаия 1–319, 576; 2–281, 528
Бейлик 1–320, 233; 2–18, 278
Беквай 1–301
Беккая 1–467
Беледугу 1–600
"Белое знамя" 2–215
"Белые стены" 2–176, 178
Белый монастырь 1–321; 2–20, 26
Бельгийское Конго 1–321, 60, 67, 68, 120, 160, 210, 289, 306, 369, 370, 381, 536, 537, 584, 660, 661, 663; 2–6, 233, 298, 305, 324, 367, 463, 540
Бельмонте 1–639
Бемба 1–550, 553; 2–82
Бенгази 1–323; 2–71, 463
Бенгела 1–268, 323
Бенин 1–324–326, 53, 58, 189, 324, 334; 581, 582; 2–37, 248, 249, 250, 261, 311, 423, 568, 572
Бенино-английская война 1897 1–334, 325; 2–250
Бенинское восстание 1899 1–334
Бербер 1–336; 2–376
Берберология 1–113, 119, 315
Берея, битва при (1852) 2–46
Берег золота 1–341
Берег Слоновой Кости (колония) 1–213, 375; 2–490
Беренике 1–323
Берлинская конференция 1884–1885 1–349, 59, 255, 261, 441, 536, 611; 2–9, 43, 143, 166, 230, 296, 520, 544
Бечуаналенд 1–349, 64, 71–73, 254, 270, 363, 368, 612; 2–98, 296
Биафра 1–343, 350, 451; 2–213, 228
Бида 1–350; 2–271, 372
Бирас 2–248
Бирнин-Замфара 1–559
Бирнин-Кебби 2–283
Бисау 1–351
Биу 2–23
Боевое социалистическое движение 1–468, 2–87
Бонапарт 2–314
Бондуку 1–341
Бонни 1–358, 468, 469; 2–277
Боно 1–182, 224, 341
Боно-Мансо 1–182
Бопутатсвана 1–358, 74, 312, 313; 2–605, 613
Боргу 1–328, 430; 2–274
Борну 1–358, 359, 52, 57, 304, 318, 388, 460, 562, 589, 626, 627; 2–23, 40, 80, 223, 240, 249, 317, 345, 371, 372, 470, 551, 630
Боскопский человек 1–359, 261, 550; 2–140, 210
Боша 2–586
Брава 2–377
Бракна 1–367; 2–91
Брасс 1–367; 2–250
Брасс-английская война 1895 1–367; 2–250
"Братья-мусульмане" 1–367, 65, 67, 311, 507, 510, 591; 2–170, 327, 402, 475
Британская африканская ассоциация 1–466
Британская Восточная Африка 1–368, 663
Британская Западная Африка 1–84; 2–416
Британская судоходная компания Восточной Африки 1–646
Британская Центральная Африка 1–368; 2–120, 272
Британский Камерун 1–369, 219, 562; 2–40
Британское Сомали 1–368, 473; 2–378, 379, 588
Британское Того 1–399; 2–457
"Бритиш Саут Африка компани" 1–368, 59, 63, 363, 429, 551, 568, 666; 2–167, 317
Брокен-хилл 1–42, 550; 2–317
Брокен-хиллский человек 1–368, 550; 2–317
Брохеми 1–368; 2–222, 250
Брохеми-английская война 1894 1–368, 369; 2–222, 250
"Брудербонд" 1–369, 71, 72; 2–394, 61, 512, 611, 613
Брюссельские конференции 1876 и 1889–90 1–369, 59, 302
Брюссельские конференции круглого стола 1960 1–369, 370, 210, 222, 306, 321, 537; 2–81
Бу Амамы восстание 1–55, 370
Бубе 1–441
Бубастис 1–371, 316, 489
Буганда 1–371, 53, 58, 59, 316, 446; 600, 605, 606, 629, 635, 657, 658, 663; 2–84, 173, 209, 211, 212, 273, 286, 289, 311, 325, 413, 493, 494, 495, 502, 504
Бузинза 1–371, 2–325
Булла-Регия 1–372, 176; 2–58
Бунду 1–373
Буньоро 1–373; 2–494, 504, см. также Унворо
Бурбон 2–314
Бурми 2–372
Бурские республики 1–63, 64, 168, 254, 255, 363, 463, 628; 2–295, 342, 367, 502, 609, 610
"Бурский трек" 1–393
Бусога 2–493
Бусса 2–630
Буто 1–385, 486
Бутрия 1–385
Бу Хмары восстание 1–55
Бушири восстание 1–386, 396, 448; 2–432
Бузни 1–270; 2–102, 103
Бхар 1–387; 2–96
Вавилон 1–279, 607, 608
Вадаи 1–388, 52, 57, 304, 461; 2–95, 400, 544, 551
Вакф 1–388, 389, 233, 315, 503, 504; 2–63, 116, 213, 475, 511
Валасма 1–389
Валата 1–389, 286, 337; 2–95, 96, 629
Вало 1–389, 475; 2–355, 362, 364
Ванга 1–390
Варри 1–391
Васе 2–371
Васса 1–301
Ватан 1–390, 56, 212, 222, 505, 506, 625; 2–73, 223, 278, 307, 512
Ваттасидов государство 1–48
Ватуа 1–391, 392, 456; 2–188
Вафд 1–392, 64, 222, 391, 506–508, 526, 531; 2–73, 83, 115, 170, 223, 224, 270, 365
Вахигуя 2–629
"Великий трек" 1–393, 63, 254, 478, 628; 2–30, 46, 206, 467, 558, 609
Венда 1–393, 74, 312, 313; 2–605, 613
Верхний Сенегал–Нигер 1–375, 460; 2–129, 240
"Ви, вату, сакелика" 1–394; 2–104, 306, 307, 328
Вида 1–395, 53, 248, 304, 328, 458; 2–302
Виту 1–255, 446; 2–377
"Военная автономная территория Зиндера" 2–240
"Военная территория Нигер" 1–575; 2–240
Военные перевороты 1–99, 223, 251, 298, 300, 303, 305, 306, 320, 329, 385, 442, 451, 479, 481, 609, 648; 2–169, 171, 180, 181, 182, 252, 273, 278, 321, 390, 402, 409, 410, 417, 446, 458, 495, 553, 569
Вождества 1–224, 419; 2–248, 423, 493
Воздушный транспорт Африки 1–146
Возрожденная националистическая партия 2–613
"Война – войне!" 1–398
"Война – войне" лига 1–311
"Война гбайя" 2–544
"Война женщин" в Абе 1–397
"Война Иза Асантевы" 1–301
"Война против арабов и суахили", 1–398, 273, 536; 2–450
Вольтийская демократическая партия 1–376
Вольтийская секция АДО 1–297
Вольтийские языки 2–758, 128, 479
Вольтийский демократический союз 1–375, 376
Вольтийский прогрессивный союз 1–376
Вольтийский прогрессивный фронт 1–658
Волюбилис 1–399, 176; 2–58, 148, 159, 275
Вооруженная борьба гвинейского народа 1963–74 1–606; 2–228
Вооруженное восстание 1952–1956 в Кении 1–399, 400, 252, 586, 641, 647, 659; 2–227
Восстание алжирцев против французских колонизаторов в 1832–47 1–211
Восстание в Заадже (1849) 1–233
Восстание в Конго (16 в.) 1–261

* Предметный указатель содержит в основном рубрики по социальной и политической истории стран Африки, а также по исторической географии, быту и культуре. При этом в указатель не включены соответствующие рубрики, если они однократно упомянуты (только в качестве "черных слов") в основном фонде справочника, который сам по себе является указателем.

Тахв 2–444; 1–518
Тахв Хусейн 2–444; 1–168, 518, 523
Тахар аль-Хаддад 2–480
Тахар Бен Аммар 2–474
Тахар бен Хауа 1–241
Тахарка 2–445; 1–489, 490, 606; 2–222
Тахор Тунси 2–484
ат-Тахтави Р. 2–445; 1–55, 79, 504, 518
Твинс Севен-Севен 2–446, 172
Те Агбанлен 1–221
Тегбезу 2–98
Тедрос М. 1–220; 2–596
Тейлор Дж. 2–624
Теймур Махмуд 2–446; 1–266, 518, 523
Теймур Мухаммед 2–446
Тейяр де Шарден 1–77
Тепеки Ш. 2–448; 1–42; 2–325
Темам Ранем 1–244
Темпельс П. 1–76, 77
Тему К. 1–115
Теннесси 2–48
Тенредиру Ф. Ж. 2–449, 334
Теодорос П 2–449; 1–258, 453, 600; 2–177, 586, 599
Теодорос 1У 2–373
Теренций Феликс А. 1–385
Тернер, Тэрнер В. 2–450
Террас А. 1–276
Терс 1–640
Тертуллиан 1–75
Тессеман Г. 1–219, 335
Тети 2–448
Тефнахт 1–357, 489
Ти 1–497
Тивм И. Д. 1–79
Тивм М. 2–361
Тиберий 2–44
Тибо Л. М. 2–251; 2–622, 640
Тиг Х. 2–451
Тидафи Н. 2–452; 1–242, 243
ат-Тиджани 2–452, 405
Тизенгаузен В. Г. 1–277
Тийо, Тильо Ж. О. М. 2–452
Тиксье Ж. 2–450
Тил Д. М.-К. 2–452
Тиль В. 1–113
Тимофеев И. В. 1–277
Тимур 1–503
Типпо-Тип 1–535, 536; 2–230
Тиро А. 2–621
Тиссеран Ш. 1–219
Тито Лэпис 2–600
Тито Окелло 2–496
Титов Е. Г. 2–581
Тлили Б. 1–80
Тобайс Ф. 2–455
Това М. 1–77
Товалу Узну М. Ж. 1–328
Тогбуну Л. Ф. 2–455, 462
Тойво О. 1–169
Тойво Я Тойво А. П. 463, 222
Тойт А. дю 1–80
Токмаков К. А. 1–306; 2–5
Токсье Л. 1–289, 457
Току С. 2–463; 1–23
Толберт У. Р. 2–364, 53
Толбот П. 1–335
Толстой Л. Н. 1–212; 2–83, 329, 439, 510
Том Г. Б. 1–79
Томе Ж. 1–110, 219
Тома Л. В. 1–587
Томас Х. К. 2–55
Томасси П. 2–33
Томбалбай Ф. 2–463, 553
Томпсон Л. 1–80, 290
Томпсон Х. Р. 2–216
Томсон Дж. 2–325; 1–39
Тонев Л. 2–486
Топузян С. Х. 2–581
Торнтон Р. 1–464
Торонкава 1–212
Торренд Дж. 1–114
Торрес 2–464, 150, 287
оф А. 1–221
разамунд 1–390
Траоре И. 1–208; 2–136
Траоре М. 1–437
Траоре, Махама 2–467, 361
Траоре, Муссе 2–467; 1–466
Траоре Н. 2–130
Траскунова А. М. 1–277
Траян 1–176, 283, 385, 608; 2–44, 116
Трейси А. 2–624
Трейси Х. 2–624
Триулци А. 2–581
Триштан Н. 2–468; 1–446
Тромбетти А. 1–287
Трони А. 1–267
Троузлл М. 1–193; 2–114
Трофимов В. А. 1–292; 2–581
Трубецкой Н. С. 1–114, 665
Трумэн 2–562
Тсодзо Т. К. 1–575
Тсоеда 2–271
Тубиана Ж. 2–581
Тузмухаммедов Р. А. 1–292
Тупинамо-Вумба 1–545
Тупуниды 2–470; 1–46, 218, 502, 520, 607; 2–527
Тульби А. А. 1–246
Туман-бей 1–517; 2–137
ат-Туниси 2–487; 1–55; 2–183, 413, 474, 480
Тураев Б. А. 2–487; 1–113, 289, 528; 2–394, 579, 580
Туре А. С. 2–587
Туре М. 1–205
Туре С. 1–433
Турнауэр Б. 2–96
Турнон П. 1–247, 633
Тутанхамон 2–488; 1–251, 299, 488, 498, 527, 528, 606, 631; 2–509, 514
Тутанхатон 2–488
Тутмес 1–171, 299, 498
Тутмос 2–488; 1–251, 488, 491; 2–33, 34, 174, 222, 350
Тутмос 1 2–531
Тутмос П 2–531
Тутмос 2–531
Тугу Д. М. 2–488
Тутуола А. 2–488, 172, 258, 446
Тыпахун Гэсэсэ 2–600
Тэкле-Хайманот 1 1–451, 596
Тэрнан Х. 2–489, 485
Тэсэммэ Хабтэ Микаэль 2–581, 587
Тэсфае Лемми 2–600
Тэфэри Мэконнын, см. Хайле Селассие 1
Тютрюмова Т. Л. 2–581
У, Ф
Уайлд Дж. 1–290
Уайльд О. 1–216, 588
Уайнбергер К. 2–37
Уайтли У. Х. 2–489
Уапасма 2–489; 1–219, 286, 596
Уапи Асма 1–596; 2–489
Увнго 1–379
Увнди З. 2–490; 1–618
Увнли 2–490
Увнли С. 1–521; 2–490
Увнли З. 2–490
Уари М. 2–490; 1–242
Уатт 1–40
аль-Уафи Б. 1–164
Убейд И. 2–490
Убейд Ш. 2–490
Убейдаллах 1–583, 589; 2–170, 511, 527
Убайдаллах ибн Ахмед аль-Мусаббихи 1–517
Убри 2–205, 489, 629
Увейс А. 1–276
Узбомэ З. 2–262
Узид Д. 1–246
Узоигве Г. 1–79
Узодимаре А. 1–607
Уилсон Д. 1–528
Уилсон Дж. А. 2–502; 1–427
Уильямс А. 1–484
Уильямс Д. 2–172
Уильямс Р. 1–262
Уильямсон К. 1–111, 335
Уингейт Р. 1–531
Уинстон Ф. 1–335
Уис М. 2–385
Улад Сиди Шейх 1–55, 233, 370; 2–39, 503
Улед-абдаллах 1–367
Улед-джафридж 1–221
Уллендорф Э. 1–113; 2–581
Ульбарач 1–457
Ульд Абд ар-Рахман Хаки 1–245
Ульяновский Р. А. 1–292
Ум Ниобе 1–618; 2–490
Умар 1–318, 359
Умар Ахмед 1–204
Умар Дункас 2–362
Умару Ганда 1–209
Умуру Далладжи 1–638
Уна 1–493
Ун-Амун 1–493
Унас 2–448
Ункарэн Л. 1–328
Ункупункупу 2–504, 181, 538
Уньоро Кабойо 2–464
Уодди Дж. 1–289
Уокер Э. А. 2–504; 1–79
Уоллес-Джонсон И. Т. 2–505
Уологем Я. 2–505, 133
Уолсли Г. 1–256
Уольде, Мамо 1–398
Уольдэ Йоханнис Цадык 2–599
Уольдэ Мэдхын 2–599
Уольдэ-Гиоргис 2–587, 588
Уорд И. 1–114
Уоррен Г. 1–198
Уортингтон Э. Б. 2–505
Уосэн-Сэгэд 1–451
Усман А. 1–318, 609
Усманов Н. И. 1–277
Усман Сембен 1–169
Успенский П. К. 2–505
Уссейни И. 2–245
Уткин Г. Н. 1–277
Уффи У. 1–427
Уфуз-Буаньи 2–506; 1–297, 342, 343; 2–388
Уыбе 2–586
Уэбб Б. У. 2–216
Уэгбаджи 1–214
Уэдлей Г. 2–506, 554
Уэдраого 2–489
Уэдраого Ж. 1–375, 376, 457; 2–205
Уэдраого И. 1–379
Уэлмерс У. Э. 2–506; 1–109, 110, 111; 2–138
Фаган Г. 2–624
Фагунва Д. 2–507
Фадика К. 1–349
аль-Фадиль 1–517
Фадиль Масуди 1–241
Фазир 1–218
Файл К. 2–420
Файнберг Б. 2–507, 621
Фай С. 2–361
аль-Файтури 2–507, 405
Факих аль-Умбири 2–518
Фалл А. С. 2–507
Фаллек Г. К. 1–220; 2–596
Фалло М. К. 2–507; 1–438
Фаль П. 2–507
Фанано М. 1–220
Фанго П. 2–624
Фанта Туре 1–201
Фантуре А. 1–437
аль-Фараби 1–75; 2–113, 534
Фараг А. 2–509
Фаран 2–517
Фарах Антун 2–509; 1–215, 518, 519, 523, 534
Фарах И. 1–202, 466; 2–534
Фарах Х. 2–408; 1–199
Фарах Мохаммед Джама Ауля 2–382
Фарес Н. 2–510; 1–242
Фарид Атика 1–243
Фарид Шауки 1–524
Фарис Фарид 2–159
аль-Фарси 2–510
Фарук 1–507, 508; 2–401
Фархат С. 1–485
Фаселли К. 1–625
аль-Фаси 2–510; 1–65, 592; 2–99, 150
аль-Фаси М. 1–277
Фасилидэс 1–453; 2–373, 411, 586
Фаскат у-Мизаль 2–533
Фаспер Дж. 2–622
Фасоджойе 1–581
Фатем Хамама 1–524
Фатима 1–248, 589; 2–511
Фатимиды 2–511; 1–46, 75, 167, 173, 178, 218, 224, 232, 244, 246, 248, 302, 324, 462, 502, 503, 517, 520, 521, 575, 579, 583, 595, 607, 610, 662; 2–62, 71, 116, 149, 170, 269, 317, 468, 473, 483, 526–528, 577, 579
Фатис А. 1–277
Фатхи Загпул 1–505
Фатьма Ибрахим 2–33
Фахми А. 1–524
Фахр ад-Дин 2–184
Фаяд М. 1–165
Федор 2–220
Федор П 2–449
Фейган Б. 2–511
Фейдж Д. Д. 2–511; 1–291; 2–275
Фейт 2–529
Феми Ософисан 1–204
Феодор Киренский 1–75
Фераун М. 2–521; 1–242
Ферхурд Х. Ф. 2–512, 612, 613
Ферид М. 2–512; 1–391, 505
Фериандес Д. 2–86
Фернандиш А. 1–39
Фернандо-По Л. Г. 1–351; 2–570
Феррадж 1–241
Ферран Г. 2–102
Феррейра М. 1–170, 605
Ферст Р. 1–290
Фетисова Н. С. 1–277
Фиберезима А. 2–262
Филапиды, Филали, Филалийцы, Филапийские шерифы, см. Алауиты
Филатов А. Н. 1–367; 2–5
Филипп Ж. 1–322
Филипов Д. 1–291
Филлиды 2–213
Филлипо Л. 2–443
Филис Альтман 2–621
Филомбе Р. 2–514; 1–623
Филон Александрийский 1–75
Филоник А. О. 1–277
Фильштинский И. М. 1–277
Финей Б. 2–625
аль-Фирузабади 1–517
Фирхун 2–240
Фихман И. Ф. 1–292
Фиш Р. 1–457
Фишер А. Л. 2–515; 1–276; 2–612
Флайшхаммер М. 1–276
Флейшер Г. 1–276
Флеминг Г. 1–108; 2–34
Флиси Л. 2–515; 1–242
Флитгнер Н. Д. 1–528
Фодеба Кейта 1–201, 204
Фоди Кабба 1–413
Фокеев Г. В. 1–292
Фолкнер Р. 1–528
Фолперс К. 1–276
Фонен 1–352
Фонсеки А. 1–605
Фонтиньяш 1–269
Форд 1–291
Форе С. 2–625
Формен Л. 2–519; 1–80
Форстер Б. И. 2–519, 613
Фортес М. 2–519; 1–85, 289
Форчун Г. 1–114
Фрай М. 1–578; 2–261
Франк-Каменецкий И. Г. 1–528
Франклин Б. 1–288
Франку П. 1–267
Франс А. 2–305
Франсис А. 1–265
Франсуа К. 2–245
Франсуа, Франсуа Ю. (Г.) П. 1–292, 528
Фрейтаг Г. 1–276
Френ Х. Д. 1–277
Френкель М. Ю. 1–289, 292
Фридерик Уильям Коко 1–367
Фридман Л. А 1–277, 292
Фробениус Л. 2–521; 1–289, 291, 595
Фролова О. Б. 1–277
Фрунзе М. В. 277, 289
Фуад А. 1–505, 506
Фуад 1 1–506
Фуад аз-Захири 1–522
Фуад ат-Тухи 1–523
Фуад Рухайем 1–523
Фуад Хаддад 1–518
Фуад Шафик 1–523
Фугард А. 2–500, 621, 625
Фуда Б. Ж. 1–77
Фузе М. 2–621
Фуко Ш. 1–113, 337
Фурно А. П. 2–544
Фуше Л 2–140
Фэрман Г. 1–528
Х
Хабабаш 1–496
Хабаши Л. 1–371, 528
Хаберланд Э. 1–291
аль-Хабиб М. 2–485
Хабиб бен Гаанун 1–241
Хабиб Буларес 1–322
аль-Хабиби М. А., см. Лахбаби
Хабре Х. 2–553, 554
Хабгэ-Гиоргис 2–587
Хабьярманэ Ж. 2–524, 321
Хавия 1–221
Хаддад Малек 2–524
Хаддад, Мухаммед Амезиан бен Али аль-Хаддад 2–524
Хаддад, Мухаммед 2–524
Хаддад Т. 2–484, 486
Хаддис Алемаиеху 2–524
Хадж Али Б. 2–524; 1–242, 243
аль-Хадж Аллаль аль-Батп 2–162
аль-Хадж Ахмед Ульд аш-Шериф 1 290
Хадж Бен Парби 1–370
ал-Хадж Мухаммед 1 1–635
Хадж Мухаммед аль-Анка 1–198, 245
аль-Хадж Мухаммед ибн Масайеб 1–241
Хадж Омар 2–524; 1–57, 600; 2–129, 165, 347, 355, 361
Хаджа Кавас 1–220
аль-Хаджадж 1-·276
Хаджерес Садек 2–525, 288
Хаджи Адан 2–382
Хаджи Хасан 2–378
Хадида Абдулиахи Даллес 2–384
Хазанов А. М. 1–292
Хазнадар 2–525
Хазуме П. 1–332
аль-Хаиби Мухаммед Азиз 2–41
Хайдара М. 2–135
Хайдеггер М. 1–76
Хайкаль М. Г. 2–525; 1–518
Хайле Герима 2–600
Хайле Селассие 1 2–526; 1–306, 387, 458, 563; 2–73, 177, 215, 225, 489, 587–589
Хайне 2–182
Хайраддин ат-Туниси 2–526
Хайраддин Барбаросса 2–526; 1–48, 233; 2–281, 473
Хайрат 2–526; 1–198, 609
Хайребек 1–503
Хайреддин М. 2–159
Хайреттин-паша, см. Хайраддин ат-Туниси
Хайфорд Дж. К. 2–372
Хаким 2–526; 1–503, 520, 608; 2–511
Хаким Бенатиа 1–245
Хакки Я. 2–526; 1–518
Халасиньский Ю. 1–221
Халид (Алжир) 2–527; 1–234
Халид (Тунис) 1–64; 2–314
Халид А. Б. 2–527, 423
Халид ибн аль-Хащими 2–527
Халид Мухаммед Халид 1–76
Халид Стамбули 2–484
Халидов А. Б. 1–277
Халил 1–430
Халил А. 2–262
Халим ад-Даб 1–522
Халиф аль Мутасим 2–269
Халиф ат-Тикбали 2–70
Халифа А. 1–276
Хальфа Б. 2–527; 1–242
Хамад Мухаммед Абу-ль-Кайляк 2–22
Хамади Бен Осман 2–485
Хамами М. 2–485
Хамбо 1–261
Хамданиды 1–595
Хамди Б. 1–522; 2–533
Хамед ибн Мухаммед ибн Джума 1–535
Хамза М. 1–528
Хамза аль-Мадани 2–63
Хамза аль-Малик Тунбуль 2–405
Хамид А. 2–408
Хамид бен Брахим 2–162
Хамид Хамати 1–245
Хамис А. 1–115
аль-Хамиси А. 2–528; 1–518
Хаммад 2–528
Хаммад М. 1–528
Хаммад ибн-Мухаммед ибн Али аль-Мумаюх 2–405
Хаммадиды 2–528; 1–232, 319, 575, 583, 611; 2–18, 454, 573, 577
Хамруш А. 2–528; 1–276
Хаму Бельхальфауи 1–243
Хамуд-паша 2–486, 540
Хан А. 1–640
Ханафи Х. 1–276
Ханафи бен Иса 1–241
Ханеков М. 2–625
Ханкок П. 2–48
Ханс У. А. 1–291
Хансон Н. П. 1–600; 2–622
Харари 2–529
Харви 1–574
Харвиц О. 1–484
аль-Харденпо А. С. 2–529
Хардер Э. 1–276
Харера Исмани Дуния 2–384
Хармель М. 2–529, 427
Хармозис 1–494
аль-Харири 2–114
аль-Харрат З. 2–529
Харрис Дж. 1–291
Харрис У. У. 2–539
Харрис Х. Х. 2–539
Харрисон Дж. З. К. 1–578
Харт Р. 1–165
Хартман М. 1–276
Харун 1–453
Харуси Н. С. 2–439
Хасан (Египет) 1–520, 608; 2–301
Хасан 1 (Марокко) 1–531; 1–159, 454, 583; 2–150, 326, 431
Хасан П (Марокко) 2–531; 1–210, 211, 227, 305, 320, 592; 2–151, 152, 158
аль-Хасан 1–468
Хасан З. 1–276
Хасан Ю. Ф. 1–277
Хасан К. 1–85
Хасан Х. 1–276
Хасан аль-Баруди 1–523
Хасан ар-Рид ас-Сенуси 2–215
Хасан Дердур 1–245
Хасан ибн ан-Номан 1–279, 638
Хасан Наср 2–481
Хасан Фатхи 1–521
Хасан Ханафи 1–76
Хасан Шарара 1–523
Хасан Эмерли 2–484
Хасан-паша 1–247
Хасанедин Г. М. 1–80, 276
Хассан-Дин З. 2–421
Хассин Бухэйеб 2–484
Хатем аль-Мекки 2–484
Хатиаи 1–630
Хатчинсон З. 2–621
Хатшепсут 2–531; 1–464, 488, 498; 2–174, 488, 509
Хатыби 2–531, 159
Хаузен К. 1–291
Хаусхем 2–48
Хаутон 1–40
Хаутсма М. 1–276
Хаузлл К. 2–276
Хафиз 1–215
Хафиз Абд аль-Халим 2–533; 1–609
Хафифи Ф. 1–165
Хафр 1–486
Хафсиды 11–533; 1–47, 48, 179, 211, 232, 233, 250, 319, 547, 610; 2–18, 62, 467, 468, 473, 474, 483, 527, 577
аль-Хаффаджи 1–517
Хачатурян А. И. 1–523
Хашед Ф. 2–533, 474
Хвольсон Д. А. 1–277
Хедж Сельми 2–484
Хеди Турки 2–484
Хеди Хаяши 2–484
Хейкман Г. 1–428
Хейри Бишар 1–524
Хелас Джилляли 1–241
Хелледнер Г. 1–155
Хельк В. 1–528
Хемисти 1–247
Хемиун 1–449
Хемре 1–494
Хенель Л. фон 2–325, 448
Хенстон Дж. О. 1–426
Хеншо Джеймс 1–656; 2–502
Хеопс 2–533; 1–449, 486; 2–534
Хердер Я. ван 1–39
Херихор 2–533; 1–489
Херсковец М. Д. 2–534; 1–289, 291
Херцог Д. Б. М. 1–448
Хетауи 1–494
аль-Хефни М. А. 2–534
Хефрен 2–534; 1–449, 496, 497, 527
Хецрон Р. 1–114; 2–34, 35
Хиан 1–43
Хигази С. 2–534; 1–202, 215, 466, 522, 523, 635
Хикс У. 2–170
Хинга З. 1–653
Хинц 1–637
Хинце Ф. 1–291, 528
Хируй Вольде Селасие 2–534, 595
Хиршович Л. 1–276
Хитти Ф. 1–276
Хлативайо Дж. 1–574
Хлифи О. 2–485
Хмелева Н. Г. 1–277
Хнумхотеп П 1–334
Ходжаева Р. 1–277
Ходжаш С. И. 1–528
Ходжкин Т. 2–534
Хойглин Т. 1–41
аль-Холаи М. К. 2–208
аль-Холи С. 1–609
Хондо М. М. 2–538; 1–207
Хор Дж. Г. 2–538
Хоремхеб 2–538; 1–251, 299, 488
Хорисэс 2–20
Хор-Меджеду 2–533
Хортон Дж. 2–538; 1–289; 2–226
Хор-Усериб 2–534
Хосна Ш. 1–229
Хофман К. 1–114, 335
Хоффе 1–599; 1–622
Хофштеттер Р. 1–284
Хрэйеф Б. 2–480
Хрбек И. 1–276, 291
Христианович А. Ф. 1–245
Хтари Н. 2–485
Хугине С. 2–625
Хулагу-хан 2–527
Хумаравайх 1–517; 2–470
Хунтонджи А. П. 1–77
Хунце Д. 2–462
Хусейн 1–233, 299
Хусейн, сын Хусейна 1–589
Хусейн А. 2–198
Хусейн бен Али 2–474, 540
Хусейн Камаль 1–524
Хусейн Камиль 1–505
Хусейн Рифд 1–523
Хусейниды 2–540; 1–54, 299, 319; 2–474, 484
Хусуни Кубва 1–659; 2–440
Хусуни Ндого 1–659
Хуфу 1–486
Хуфу-Анх 1–494
Хуэфхор 1–493
Хьюит У. 2–586
Хэмлин П. 1–484
Хэнсберри П. 2–502
Хюльстрат Г. 2–74
Цвернеман Й. 1–457
Цезарь Я. 1–291
Цезарион 1–664
Ценковский Л. С. 2–541; 1–40
Цецелиан 1–481
Цибаси 2–328
Циммерман А. 1–289
Цирапана Ф. 2–549, 105, 112, 286, 306, 308, 388
Цирфогель Д. 2–549; 1–387
Цыпкин Г. В. 2–581
Цытович Г. Н. 1–438; 2–5
Цэгайе Гэбрэ Мэдхын 2–549, 595
Чаймен Вьяс 1–557
Чака 2–558; 1–62, 304, 362, 391, 396, 478, 568; 2–16, 33, 134, 135, 204–206, 272, 342, 361, 517, 609, 621
Чакела К. 2–551
Чангамире 2–200
Чапкевич А. 1–276
Чафулумира З. В. 2–123
Чва П 1–600
Че Гевара 2–15
Чекановский Я. 1–219
Чемберлен Дж. 1–506; 2–143
Чепелла П. 2–625
Черезов Е. В. 1–292, 528
Чернецов С. Б. 2–581
Черновская В. В. 1–277
Черный Я. 1–528; 2–581
Чероуллин З. 1–114; 2–34, 35; 2–580
Чехов А. П. 1–204, 558; 2–500, 549
Чи 2–182
Чивале Дж. 1–557
Чидьяматамба Б. 1–575
Чидьяузику П. 1–573
Чизолмэ З. 2–624
Чик 1–484
Чикэйл Ж. Ф. 2–10
Чикэйл Л. 2–168
Чикэйл у Тамси 1–169
Чилембе Д. 1–663
Чилулу А, 1–558
Чимба 1–447
Чинару И. 2–621
Чиневизу 1–169
Чиньлмэ Ф. 1–557
Чипев Н. 2–486
Чипембере М. 2–559
Чирау Дж. 1–569
Чиркин В. Е. 1–292
Чиссано А. 2–195
Чиссуку Ж. М. 1–209; 2–16
Чихачев П. А. 1–277
Чишику Чибэнгу 1–80
Чомбе М. К. 2–560; 1–370, 538, 539, 672; 2–273
Чома М. М. 2–560
Чонго Дж. 1–558
Чосер Дж. 1–425
Чураков С. М. 1–277
Шабан Р. 2–561, 439
Шабо Ф. 1–527
Шабака 2–561
аш-Шабби 2–561, 480
Шабо Ж. 1–337
Шавайон Ж. 2–176
Шагари А. Ш. 2–253
Шадиа 1–524
Шадья 1–523
Шака, см. Чака
Шапаби А. 1–276
Шале Ж. 2–544
Шаммам М. 1–85
Шампольон Ж. Ф. 2–562; 1–113, 289; 2–43, 527
Шамс И. 1–165, 523
Шамте М. 2–562
Шануан Ж. 1–375
Шапер А. 1–289
Шапер И. 1–85
Шараф 2–162
Шарбатов Г. Ш. 1–277
Шарби Ж. 1–245
Шарбонье Ф. 1–545
Шаревская Б. И. 1–292
Шариф аль-Хусейни 1–241
Шариф ибн Асад аль-Мисри 1–517
Шарифа бит-Билялъ 2–408
аш-Шаркауи 2–562; 1–518
Шарки С. 2–563, 162
Шарон А. 2–37
Шастико П. М. 1–292
Шателен Л. 1–399; 2–301
Шауки А. 2–563; 1–392, 518, 523, 524; 2–139
аш-Шафиа 2–563; 1–608
Шафия З. 1–276
Шафки М. 1–609
Шац С. 1–291
Шачнев В. М. 1–438
Шаэри Е. 2–442
Швейнфурт Г. А. 2–563; 1–41, 288; 2–175, 290
Швейцер А. 2–563, 39
Шебеста П. 2–290
Шебиб Н. 1–608
Шегун Олушола 2–262
Шейбан 2–470
Шейнис В. Л. 1–292
аш-Шейх Ш. А. 2–409
Шейх аль-Маданн ат-Туркмани 2–518
Шейх Имам 1–522
Шейх Ндао 2–359
Шекиб Арслан 2–223
Шекруни М. 1–198; 2–162
Шекспир У. 204, 215, 216, 245, 284, 322, 425, 427, 464, 523, 524, 574, 580, 664; 2–212, 262, 361, 421, 499, 442, 462, 500, 534, 549
Шелли П. Б. 1–216
Шеник М. 1–336; 2–168, 474
Шенуте 2–20
Шепсескаф 2–328
Шережо 2–188
аш-Шериф А. 2–564, 70
Шериф А. Р. 2–564
Шериф (Шериф-паша) М. 1–256, 505; 2–278
Шермэк А. А. 2–564, 378
Шерр Е. С. 2–581
Шестопалов 1–268
Шешонк 1–43, 489
Шибейка М. 2–565; 1–277
Шибли Шмайиль 1–75, 505, 518
Шидфар Б. Я. 1–277
Шик Э. 2–565; 1–291
Шикли Ш. 2–485
Шиллинг Х. 1–291
Шире Джама Ахмед 2–382
Шитсетсе 2–210
Шиту У. 1–268
Шифман И. Ш. 1–292
Шихабадин 1–608
Шпецер А. П. 1–287
Шмидт А. Э. 1–277
Шнитцер З. 2–576
Шойинка В. 2–566; 1–169, 204, 426, 427, 656; 2–172, 259, 262, 421, 500, 502
Шолтц Г. Д. 1–290
Шольц Х. 1–560; 2–441
Шомет А. 1–184, 220, 366, 379, 438, 474, 624; 2–489, 596
Шопен Ф. 2–534
Шопенгауэр А. 1–75
Шоу Б. 2–262, 306, 470
Шоу Т. 1–580
Шофилд Дж. 2–140
Шпирт А. Ю. 1–289
Шпитт В. 1–276
Шпренгер А. 1–276
Шрайби Д. 2–566, 159
Шрейнер О. З. А. 2–567; 1–168; 2–621
Штаух Х. 2–622
Штебер Х. 1–291
Штейндорф Г. 1–113, 271
Штейнталь Х. 1–113, 114
Штейккер Х. 1–291
Штрюмпель Ф. 1–219
Штумме Х. 1–276
Шуих М. 1–245
Шукри М. 1–276
Шукри Ганем 2–484
Шумов Е. 1–268
Шумовский Т. А. 1–277
Шурахбиль А. 2–408
Шютт О. 1–261
Щедрин Р. К. 1–523
Щусев А. М. 1–438; 2–5
Щусев П. В. 2–567
Эбенкиммвин 1–334
Эберс Г. 1–527
Эбоа Л. 1–625
Эванс-Причард Э. 2–567; 1–85, 289
Эвант 1–227
Эвеке 1 1–324
Эвуаре Великий 1–325
Эгбуна О. 2–259
Эгонди О. 2–485
Эгуду Р 1–169
Эдель Э. 1–528
Эдип 1–215, 523
Эдит Брайт 2–55
Эдуард УП 1–226
Эдуард Гей 1–201
Эза Бото 1–349
Эзерон М. 1–201
Эйбадем З. 1–298
Эйбадема Г. 2–569, 457
Эйзенкауэр 2–36
Эйсебио 1–164
Эйхвальд Э. И. 2–569
Эйчаб А. 2–624
Эйюбиды 1–224
Эйя 1–488
Экаре Д 1–206, 348, 349
Эквензи С. 2–572; 1–168; 2–258
Экеуеме Х. 2–261
Экечи Ф. 2–572
Экийе К. 2–262
Эконг А. 2–261
Экошэр М. 2–629
Элайас Т. О. 2–575
Эланга Ж. 1–525
Элвазния 2–500
Элиас Т. О. 1–85
Элиот Т. С. 1–212
Элисса 1–631
Элла-Сихам 1–281
Эллиот Дж. 1–545
Эллиот Ю. 1–574
Элюар П. 2–524
Эмад Хамзи 1–524
Эмери В. 1–528
Эмери М. 1–276
Эмери Т. А. 1–244
Эмери У. Б. 2–576
Эмерсон Р. 1–291
Эмин-паша 2–576, 394
Эмоклайе З. 2–261
Эмокле З. О. 2–261
Энбаком 2–595
Энве З. 1–220
Энвази В. 2–500
Энвонву Б. 2–577; 1–193, 583; 2–261, 277
Энгельс Ф. 1–49, 296, 640; 2–142–144, 226, 302, 455
Эндрю Ойоку 1–427
Эндрюс У. Г. 2–577; 1–625; 2–611
Энь-Мбенде 1–625
Энесидем 1–75
Эно-Белинга С. М 2–577; 1–198, 623, 625
Энтин Л. М. 1–292
Энтонто 2–50
Эланья Йонда 2–578; 1–623
Эллгейт Дж. 1–337
Эратосфен 1–38
Эребдоза К. 1–170
Эрзамен 2–578
Эреджува 1–391
Эриза Киронде 2–500
Эрман А. 2–579; 1–113, 287; 2–394
Эрман О. 1–528
Эрмантье Р. 2–361
Эрнст К. 1–291
Эрпениус Т. 1–276
Эрскин С. У. 1–41
Эртэм Э. Р. 2–576
Эскобар П. ди 1–328
Эспириту Санту А. ду 2–334
Эсхил 1 558
Этингер Я. Я. 1–292
Эфраим 1–611
Эхизузлен Ч. 1–165

Эхнатон, см. Аменхотеп IV
Эчезона У. 1–199
Эшмей Ю. 2–625

Юба А. 2–602; 1–198, 199; 2–58, 262
Юба II 2–158, 159
Югон А. 2–485
Югурта 2–602; 1–232, 242, 253; 2–27, 271
Юдин Ю. А. 1–292
Юлип 2–116
Юлий Цезарь 1–284, 664; 2–300, 442
Юлу Ф. 1–216, 217; 2–10, 11, 168
Юмбу Г. 1–539
Юнг Т. 1–527
Юнграйтмайр Г. 2–626; 1–108, 114, 335
Юниус 2–144
Юнкер В. В. 2–626; 1–40, 289; 2–290
Юнкер Г. 2–626; 1–528; 2–178
Юнусов К. О. 1–277
Юнфа дан Нафата 2–283
Юсеф аль-Хаджт 1–523
Юсеф Грайс 1–522
Юсеф Шахин 1–524
Юсеф-паша 1–629; 2–62, 63
Юсиф Али Кемпдид 2–180
Юстиниан 1–178; 2–71, 327
Юстич Х. 1–220
Юсуф 1–247
Юсуф аль-Маниалав 1–522
Юсуф аль-Хаджт 2–534
Юсуф аш-Ширбини 1–517
Юсуф Бохна 1–608
Юсуф ибн Ташфин 1–249
Юсуф Камаль 2–626
Юсуф Карам 1–75
Юсуф-дей 2–486
Юти 1–299
Юхи У Мусинга 2–321
Юшманов Н. В. 2–627; 1–113; 2–580
Яблочков Л. Д. 1–292
Яга 2–172
Ягбыа Цыон 2–585
Ягморасан ибн Зайян 1–547; 2–142
Ягья В. С. 2–581
Ядега 2–205, 629
Яджи Сангаре 2–133
аль-Язиди Мухаммед 2–49
Якоби 2–580
Якобсен О. 2–629
Якуб Санну 1–202
Якуб-арус 1–388
аль-Якуби 2–629; 1–78, 276, 428; 2–125
Якубов Р. 1–283, 521
Якубу 1–318, 559
Якут 2–628; 1–211, 645; 2–580
Яред 2–600
Ямеого М. 1–375
Ямуса 1–562
Ян Я. 1–169
Янг К. 1–291
Янсенс Э. 1–538
Яринг 1–353
Ярсфелд Ф А. 1–80
Ясин Исман Кенадид 2–382
Ясин Катеб 1–162, 202
Ястрам Й. 1–220
Ята А. 2–629, 144, 151, 287
Яхмос 1 1–43, 251, 449, 487, 488; 2–34
Яхмос II 1–490
Яхья 1У 583
Яхья аль-Балси 1–522
Яхья ибн Ибрахим 1–579
Яхья ибн Омар 1–249
Яхья Турки 2–484

ПРЕДМЕТНЫЙ УКАЗАТЕЛЬ*

Абако 1–210, 369, 537, 538, 633
Аббасидов государство 1–46, 48, 218, 584, 662; 2–62, 97, 468, 527
Абдальвадидов государство 1–232
Абд аль-Кадира восстание 1–233
Абд аль-Кадира государство 1–54, 211, 233; 2–226, 454
Абеокута 1–212, 304, 597; 2–249
Абидос 1–213, 466; 2–37, 142, 282
Абила 2–365
Абинси восстание 1906 1–213; 2–372
Аболиционисты 1–288; 2–303
Абомей (государство), см. Дагомея
Абомей (столица Дагомеи) 1–214, 248, 328, 349
Абуджа 1–214
Абу-Мина 2–20
Абу-Симбел 1–215, 498, 528
Абусир 1–215, 2–176
Авангард малагасийской революции 1–216; 2–105, 308
Авангардные партии трудящихся 1–216, 5, 83, 263, 264, 278, 463; 2–17, 206, 225, 288, 389, 390, 522, 581
Авангардные революционно-демократические партии 2–287, 308
Аварис 1–216, 449, 487, 528; 2–443
Августовская революция 1963 1–216, 217, 297; 2–11, 166, 270
Австралопитеки 1–217, 369, 461, 575, 644; 2–20, 49, 73, 276, 286, 294, 448, 557
Агадес 1–217, 559, 627; 2–24, 241
Агадир 2–149, 454
Агаие 2–371
Агаведэль 1–218; 2–160, 164, 176
Аггелиды 1–45, 232; 2–24
Аглабидов государство 1–46, 178, 610; 2–62, 468, 511, 527
Адаль 1–218, 219, 49, 286, 300, 472, 562, 589; 2–35, 184, 377, 421, 423, 489, 586
Адамуа, Адамаоа 1–219, 616; 2–40, 250, 371, 372, 522
Адансн 1–224
Аддис-Абебский мирный договор 1896 1–593; 2–587
"Аддис-Абебы план" 1–161
Аджаче 1–221, 248, 328; 2–293
Аджуран 1–221; 2–35, 184, 377
Адо 2–568, 572, 573
Адрар 1–221, 2–91
Адрар-Ифорас 1–187
Адуа, битва при (1896) 1–221, 60, 306, 593; 2–215, 226, 578, 587
Адулис 1–222, 226; 2–335, 585
Азанде восстание 1–222, 536
Азания 1–222, 274
Азанийская культура 1–53
Азбен 1–559
Азбин 1–217
"Азиатский способ производства" 1–50, 479; 2–421
Азмари 1–223, 203; 2–599
Аир 1–219
Айван 1–223
Айвторо 2–568
Айн-Метершем 1–224, 284, 628
Айн-Фритисса 1–284
Айн-Ханеш 1–224, 232, 280
Айюбидов государство 1–47
Акан вождества 1–224, 418
Акан оманы 1–224
Акаавму 1–301
Акаанчи 1–225, 189
Аким-Абуаква 1–461
Аксум 1–226, 44, 48, 78, 167, 181, 222, 249, 281, 352, 612; 2–35, 335, 376, 400, 580, 585, 595, 597
"Акт о Южной Африке" 1–226, 274; 2–610, 626
Акуре 2–572, 573
Аларкос, сражение при (1195) 1–250
Алва 1–248
Александрийская школа 1–227, 172, 173, 177, 228, 498, 520; 2–20, 482
Александрия 1–227, 228, 253, 279, 490, 494, 502, 503; 2–176
Алеппо, битва при (1516) 2–137
Алжир (колония) 1–88; 2–97, 367
Алжирская коммуна 1870–1871 1–56, 233
Алжирская коммунистическая партия 1–247, 248, 81, 82, 234, 283, 463; 2–224, 288, 525
Алжирская федерация ФКП 1–247
Алжирская хартия (1964) 1–67, 83, 235, 248; 2–288
Алжирский народный союз 1–210
Алжирский фронт защиты и уважения свободы 1–224, 283
Али бен Гедакема восстание 1864–65 1–55; 2–474
Али бен-Хапифы восстание 1881–82 1–55
Аллада 1–248, 53, 304, 314, 328, 395, 458; 2–303
Алоа 1–248, 249, 48, 49, 226, 352, 589; 2–22, 178, 270, 400, 585
Альбреда 1–413
Альморавидов государство 1–47, 50, 232, 241, 246, 302, 561; 2–91, 97, 149
Альмохадов государство 1–47, 48, 241, 246, 564; 2–62, 97, 149, 473, 527
Аль-Умма 1–511
Альхесирасская конференция 1906 1–250; 2–112, 145, 150, 426
Альхесирасский договор 1–592
Альянс народа баконго 1–210
Амарна 1–250, 299, 528; 2–576
Амекни 1–43
Американская колонизационное общество 1–251, 302; 2–52, 347
Амратская культура 1–253, 304, 447, 486; 2–232
Англо-ашантийские войны 1–254, 59, 301, 419; 2–33, 509, 575
Англо-буро-зулусская война 1838–1840 1–254
Англо-бурская война 1880–1881 1–254, 463, 505, 530; 2–143
Англо-бурская война 1899–1902 1–254, 64, 168, 359, 448, 463, 530, 599, 640, 663; 2–30, 143, 317, 342, 369, 467, 502, 567, 610
Англо-германские договоры 1893–1898 1–255, 262, 617
Англо-германский договор 1890 1–255, 401, 446; 2–220, 289
Англо-германское соглашение 1884 1–255
Англо-германское соглашение 1886 1–255, 448; 2–432
Англо-германское соглашение 1898 1–261
Англо-германское соглашение 1913, 1–255, 262
Англо-египетская война 1882 1–255, 228; 2–278, 293
Англо-египетская конвенция 1899 2–170
Англо-египетские соглашения о Судане 1899 и 1953 1–256, 392, 505, 508; 2–401, 412
Англо-египетский договор 1936 1–256, 65, 223, 392, 412, 507; 2–270, 401
Англо-Египетский Судан 1–256, 59, 60, 61, 88, 461, 481; 2–170, 530
Англо-египетское соглашение 1954 1–256, 508, 596
Англо-зулусская война 1879 1–256, 63, 478, 656; 2–143, 610
Англо-итальянские соглашения 1–256, 558, 646
Англо-марокканский договор 1856 1–256, 212; 2–149
Англо-португальский договор 1889 1–261
Англо-португальское соглашение 1891 2–188, 206
Англо-португальское соглашение 1899 1–261
Англо-франко-израильская агрессия 1956 1–228, 256, 353, 508; 2–5, 223, 413
Англо-франко-итальянское соглашение 1906 1–257
Англо-французские соглашения 1–257, 258, 255, 462; 2–104, 426, 552
Англо-эфиопская война 1867–1868 1–258, 600; 2–449, 586
Ангола (колония) 1–60, 258, 282, 611; 2–6, 82, 230, 367
Анголыская лига 1–270, 268, 292
Анголыское восстание 1961 1–270, 263
Анзика 2–447
Аниба 1–271
Анклавы, полуанклавы 1–255, 258, 263, 601; 2–176, 230, 635
Анколе 2–494
Ансария, аль-Ансер 1–280, 468; 2–169, 401
Антиимпериалистическая лига 1–81, 456, 641; 2–39, 346, 503
Антииспанское восстание в Северной Африке (1512–15) 1–48, 233
Антиколониалистское движение 2–334
Антиналоговое восстание 1931 2–416
Антипортугальское восстание в Восточной Африке (30-е гг. 17 в.) 1–53
"Антирабовладельческая война" 1–273
Антонианская ересь 1–273; 2–6
Анья-ныл 1–274; 2–401
Апа 2–23
Апартхейд 1–274, 72, 74, 80, 83, 85, 86, 89, 166, 226, 288, 290, 295, 311, 312, 314, 330, 360, 369, 376, 382, 385, 466, 553, 570, 587, 596, 599, 619; 2–11, 47, 72, 83, 105, 124, 130, 279, 281, 295, 297, 307, 312, 346, 366, 368, 388, 392, 417, 475, 488, 512, 519, 522, 574, 603, 604, 605, 613, 619, 621, 624
Аполлония 1–275; 2–71
Арабистика 1–276–278, 113, 289; 2–27, 84, 366
Арабо-израильская война 1948–49 1–353, 507; 2–327
Арабская социалистическая партия 1–511
Арабский социалистический союз 1–278, 82, 509, 511, 596; 2–141, 206, 223, 327, 530
Арабский социалистический союз (Ливия) 1–607; 2–65
Арабский халифат 1–45, 46, 78, 173, 178, 244, 253, 319–321, 502; 2–18, 62, 97, 99, 149, 159, 413, 467, 468, 545
Арабское завоевание Северной Африки и Египта 1–279, 45, 75, 78, 160, 164, 167, 232, 244, 320, 338, 388, 589, 662; 2–21, 62, 71, 202, 211, 468, 473
Аргунгу 1–430
Ардра 1–248, 280, 328
Ариндрану 2–102
Армант 1–281; 2–576
Арога, битва на (1868) 1–258
Артесонадо 1–281, 178; 2–163, 454, 513
Аруша-Додома 1–281
Арушская декларация 1–281, 156; 2–433, 434, 442
Архантроп 1–284; 2–176, 317
Археологические культуры 1–43, 253, 302, 304, 447, 458, 486, 564, 565, 568, 580, 595, 628, 644, 656, 662; 2–34, 82, 140, 211, 229, 266, 279, 291, 330, 334, 443, 531, 536, 559, 576, 585, 609
Археологические памятники 1–271, 527, 531, 535, 550, 587, 594, 628, 644, 656; 2–211–232, 233, 453, 507, 533, 564, 585
Асимиладуш 1–281, 292, 262, 292, 441, 442, 585; 2–367
Асини 1–341
Асселар 1–282; 2–128
"Асселарский человек" 1–282
Ассин 1–224, 301
Ассоциация африканцев Танганьики 2–432, 433
Ассоциация балуба Катанги 1–306
Ассоциация благосостояния учителей Севера 1–305, 627
Ассоциация братьев-мусульман 1–65, 507, 508; 2–270
Ассоциация выходцев из ФЗА 2–168
"Ассоциация для содействия открытию внутренних частей Африки" 1–40
Ассоциация за социальный прогресс масс 2–321
Ассоциация кикуйю 1–646
Ассоциация кикуйю, эмбу и меру 1–648
Ассоциация колонистов 1–646
Ассоциация молодых баганда 2–494
Ассоциация молодых кикуйю 1–283, 646
Ассоциация студентов-мусульман Северной Африки 1–210, 305; 2–510
Ассоциация улемов-реформаторов 1–283, 234, 241, 322, 463, 482, 581; 2–180
Ассоциация уроженцев Мозамбика 2–188
Ассоциация "эволюэ" 2–166
Асуан 1–324, 497
Атакпа 1–611; 2–23
Атерская культура 1–284, 224; 2–211, 444, 473
Атлантроп 1–284, 280, 298, 633; 2–450
Атрибис 2–290
Аудагост 1–286, 249, 357; 2–95
Ауса 1–286, 219; 2–587
Афалу-бу-Руммель 1–286, 280
Афар султанаты 1–219, 286
Африка (римская провинция) 1–44, 45, 288, 2–473, 506
Африка Новая 1–288; 2–18
Африканистика 1–288–292, 79, 91, 106, 107, 113, 115, 169, 355, 394, 429, 455, 456, 595, 664; 2–80, 113, 175, 223, 265, 275, 276, 292, 293, 369, 421, 423, 489, 506, 511, 534, 549, 567, 581, 626, 627
Африканская ассоциация 2–188
Африканская ассоциация Танганьики 2–271
Африканская гильдия 2–188
Африканская лига 2–188
"Африканская личность" 1–77, 297, 298, 351; 2–226
Африканская народная лига за независимость 1–456, 473
Африканская национальная лига 1–292, 263
Африканская национальная партия 2–553
Африканская партия независимости 1–441, 663
Африканская партия независимости Гвинеи и Островов Кабо-Верде, 1–292, 293, 395, 440–442, 603, 605, 606; 2–177, 197, 289
Африканская партия независимости Кабо-Верде 1–601, 603; 2–289
Африканская партия независимости Сенегала 1–69, 81, 82, 83; 2–287, 367
Африканская политическая организация 2–610
"Африканская эскадра" 1–334, 367, 368; 2–249, 250
Африканский конвент 2–356
Африканский конгресс Басутоленда 1–72; 2–46
Африканский конгресс дистрикта Найроби 1–647
Африканский конгресс Ньясаленда 1–310, 2–120, 559
Африканский национальный конгресс Замбии 1–295, 637; 2–273
Африканский национальный конгресс Северной Родезии 1–295, 552, 628, 637; 2–210, 266, 560
Африканский национальный конгресс Южной Африки 1–294, 295, 71, 72, 74, 81, 275, 367, 385, 456, 468, 483, 553, 587; 2–25, 39, 47, 83, 85, 137, 139, 142, 167, 172, 226, 236, 324, 351, 424, 470, 503, 515, 530, 558, 559, 563, 603, 604, 610, 611, 612, 613, 614, 626
Африканский национальный конгресс Южной Родезии 1–568
Африканский национальный союз Зимбабве 1–569; 2–368
Африканский национальный союз Зимбабве — Патриотический фронт 1–295, 82, 570; 2–208
Африканский национальный союз Танганьики 1–281, 298; 2–197, 271, 433, 434, 558
Африканский революционный фронт национальной независимости 2–334
"Африканский социализм" 1–295, 296, 69, 77, 80, 85, 156, 229, 297, 641; 2–233, 273, 356, 388, 390
Африканский социалистический интернационал 1–296, 378; 2–233, 352, 384, 388
Африканский союз независимости Мозамбика 1–296; 2–188, 522
"Африканский способ производства" 1–50
Африканское демократическое объединение 1–297, 70, 305, 328, 406, 434, 459, 616; 2–10, 130, 171, 240, 241, 487, 506, 553
"Африканское сознание" 1–537, 584
Африканское социалистическое движение 1–297; 2–10, 553
Африканской исключительности концепция 1–297, 298, 77, 80, 85, 479; 2–226, 232
Африкантроп 1–298, 368
Афро-Ширази партия 1–298, 631; 2–197, 433, 434, 558, 562
Афро-ширазский союз 1–298
Ахенет 1–187
Ахетатон 1–299, 250, 251, 527
Ахмадия 1–300, 590
Ахмеда Хибы восстание 1–55
Ачем 1–301
Ашанти 1–58, 59, 189
Ашанти (протекторат) 1–419, 420
Ашанти конфедерация 1–301, 224, 254, 418, 451, 458; 2–33, 276, 282, 311, 509
Ашельская культура 1–302, 42, 284, 588, 612, 644; 2–176, 211, 276, 291, 330, 450
Ашир 1–302, 178, 244, 337
Багамойо 1–462; 2–432
Багамойо, сражение при (1889) 1–386
Багирми 1–304, 52, 57, 388; 2–223, 544, 551, 552
Багирми 1–304; 2–24, 569
Бадагри 1–304; 2–24, 569
Бадарийская культура 1–304, 43, 253, 486, 495
Бадибу 1–413
Бай Буре восстание 1–304, 305; 2–416
Баке 1–341
Бале 1–36
Бали 1–306, 616
Балланы культура 1–481
БАЛУБАКАТ 1–306, 364, 370, 537
Бамбара 2–128
Бамилеке 1–308, 616
Бамум 1–308, 616, 624; 2–232
Банадир 2–377
Банаса 1–309, 2–58
Банда 1–301
Бандарини 1–462
Бантустаны 1–312, 313, 74, 96, 99, 113, 119, 136, 275, 358, 385, 393, 410, 639; 2–31, 41, 220, 309, 366, 367, 604, 605, 610, 613, 614
Бану Снассен восстание 1859 1–313, 233; 2–39
Баол 1–475, 610; 2–85, 355, 362, 366
Барауат 1–248
Барауз 2–377
Бардера 2–377
Бардоский договор 1881 1–314, 55; 2–474, 540
Барiба 1–314, 328; 2–274
Барка 1–662; 2–71
Баротсе 1–58, 59, 550
Баротселенд 1–551, 552; 2–210
Барра 1–413
Басуто восстание 1879–1881 1–316; 2–46, 79, 81
Басутоленд 1–316, 64, 71–73, 254, 475, 612, 641; 2–46, 73, 167, 296
Батака 1–316, 2–494
Баучи 1–317, 2–20, 21
Баупе 1–189
Баучи 1–317, 318; 2–250, 335, 345, 371, 372
Беджаия 1–319, 576; 2–281, 528
Бейлик 1–320, 233; 2–18, 278
Бекевай 1–301
Беккая 1–467
Беледугу 1–600
"Белое знамя" 2–215
"Белые стены" 2–176, 178
Белый монастырь 1–321; 2–20, 26
Бельгийское Конго 1–321, 60, 67, 68, 120, 160, 210, 289, 306, 369, 370, 381, 536, 537, 584, 660, 661, 663; 2–6, 233, 298, 305, 324, 367, 463, 540
Бельмонте 1–639
Бемба 1–550, 553; 2–82
Бенгази 1–323; 2–71, 463
Бенгела 1–268, 323
Бенин 1–324–326, 53, 58, 189, 324, 334; 581, 582; 2–37, 248, 249, 250, 261, 311, 423, 568, 572
Бенино-английская война 1897 1–334, 325; 2–250
Бенинское восстание 1899 1–334
Бербер 1–336; 2–376
Берберология 1–113, 119, 315
Бера, битва при (1852) 2–46
Берег золота 1–341
Берег Слоновой Кости (колония) 1–213, 375; 2–490
Беренике 1–323
Берлинская конференция 1884–1885 1–349, 59, 255, 261, 441, 536, 611; 2–9, 43, 143, 166, 230, 296, 520, 544
Бечуаналенд 1–349, 64, 71–73, 254, 270, 363, 368, 612; 2–98, 296
Бизерта 1–343, 350, 451; 2–213, 228
Бида 1–350; 2–271, 372
Бирас 2–248
Бирнин-Замфара 1–559
Бирнин-Кебби 2–283
Бисау 1–351
Биу 2–23
Боевое социалистическое движение 1–468, 2–87
Бонапарт 2–314
Бондуку 1–341
Бонни 1–358, 468, 469; 2–277
Боно 1–182, 224, 341
Боно-Мансо 1–182
Бопутатсвана 1–358, 74, 312, 313; 2–605, 613
Боргу 1–328, 430; 2–274
Борну 1–358, 359, 52, 57, 304, 318, 388, 460, 562, 589, 626, 627; 2–23, 40, 80, 223, 240, 249, 317, 345, 371, 372, 470, 551, 630
Боскопский человек 1–359, 261, 550; 2–140, 210
Боша 2–586
Брава 2–377
Бракна 1–367; 2–91
Брасс 1–367; 2–250
Брасс-английская война 1895 1–367; 2–250
"Братья-мусульмане" 1–367, 65, 67, 311, 507, 510, 591; 2–170, 327, 402, 475
Британская африканская ассоциация 1–466
Британская Восточная Африка 1–368, 663
Британская Западная Африка 1–84; 2–416
Британская судоходная компания Восточной Африки 1–646
Британская Центральная Африка 1–368; 2–120, 272
Британский Камерун 1–369, 219, 562; 2–40
Британское Сомали 1–368, 473; 2–378, 379, 588
Британское Того 1–399; 2–457
"Бритиш Саут Африка компани" 1–368, 59, 63, 363, 429, 551, 568, 666; 2–167, 317
Брокен-хилл 1–42, 550; 2–317
Брокен-хиллский человек 1–368, 550; 2–317
Брокеми 1–368; 2–222, 250
Брокеми-английская война 1894 1–368, 369; 2–222, 250
"Брудербонд" 1–369, 71, 72; 2–394, 61, 512, 611, 613
Брюссельские конференции 1876 и 1889–90 1–369, 59, 302
Брюссельские конференции круглого стола 1960 1–369, 370, 210, 222, 306, 321, 537; 2–81
Бу Амамы восстание 1–55, 370
Бубе 1–441
Бубастис 1–371, 316, 489
Буганда 1–371, 53, 58, 59, 316, 446; 600, 605, 606, 629, 635, 657, 658, 663; 2–84, 173, 209, 211, 212, 273, 286, 289, 311, 325, 413, 493, 494, 495, 502, 504
Бузинза 1–371, 2–325
Бупла-Регия 1–372, 176; 2–58
Бунду 1–373
Буньоро 1–373; 2–494, 504, см. также Унеоро
Бурбон 2–314
Бурми 2–372
Бурские республики 1–63, 64, 168, 254, 255, 363, 463, 628; 2–295, 342, 367, 502, 609, 610
"Бурский трек" 1–393
Бусога 2–493
Бусса 2–630
Буто 1–385, 486
Бутрия 1–385
Бу Хмары восстание 1–55
Бушири восстание 1–386, 396, 448; 2–432
Бузиы 1–270; 2–102, 103
Бхар 1–387; 2–96
Вавилон 1–279, 607, 608
Вадаи 1–388, 52, 57, 304, 461; 2–95, 400, 544, 551
Вакф 1–388, 389, 233, 315, 503, 504; 2–63, 116, 213, 475, 511
Вальсама 1–389
Валата 1–389, 286, 337; 2–95, 96, 629
Вало 1–389, 475; 2–355, 362, 364
Ванга 1–390
Варри 1–391
Васе 2–371
Васса 1–301
Ватан 1–390, 56, 212, 222, 505, 506, 625; 2–73, 223, 278, 307, 512
Ваттасидов государство 1–48
Ватуа 1–391, 392, 456; 2–188
Вафд 1–392, 64, 222, 391, 506–508, 526, 531; 2–73, 83, 115, 170, 223, 224, 270, 365
Вахигуа 2–629
"Великий трек" 1–393, 63, 254, 478, 628; 2–30, 46, 206, 467, 558, 609
Венда 1–393, 74, 312, 313; 2–605, 613
Верхний Сенегал–Нигер 1–375, 460; 2–129, 240
"Ви, вату, сакепика" 1–394; 2–104, 306, 307, 328
Вида 1–395, 53, 248, 304, 328, 459; 2–302
Виту 1–255, 446; 2–377
"Военная автономная территория Зиндера" 2–240
"Военная территория Нигер" 1–575; 2–240
Военные перевороты 1–99, 223, 251, 298, 300, 303, 305, 306, 320, 329, 385, 442, 451, 479, 481, 609, 648; 2–169, 171, 180, 181, 182, 252, 273, 278, 321, 390, 402, 409, 410, 417, 446, 458, 495, 553, 569
Вождества 1–224, 419; 2–248, 423, 493
Воздушный транспорт Африки 1–146
Возрожденная национал-истическая партия 2–613
"Война — войне!" 1–393
"Война — войне" лига 1–311
"Война гайи" 2–544
"Война женщин" в Абе 1–397
"Война Иза Асантевы" 1–301
"Война против арабов и суахили", 1–398, 273, 536; 2–450
Вольтийская демократическая партия 1–376
Вольтийская секция АДО 1–297
Вольтийские языки 2–758, 128, 479
Вольтийский демократический союз 1–375, 376
Вольтийский прогрессивный союз 1–376
Вольтийский прогрессивный фронт 1–653
Волюбилис 1–399, 176; 2–58, 148, 159, 275
Вооруженная борьба гвинейского народа 1963–74 1–606; 2–228
Вооруженное восстание 1952–1956 в Кении 1–399, 400, 252, 586, 641, 647, 659; 2–227
Восстание алжирцев против французских колонизаторов в 1832–47 1–211
Восстание в Заадже (1849) 1–233
Восстание в Конго (16 в.) 1–251

---

* Предметный указатель содержит в основном рубрики по социальной и политической истории стран Африки, а также по исторической географии, быту и культуре. При этом в указатель не включены соответствующие рубрики, если они однократно упомянуты (только в качестве "черных слов") в основном фонде справочника, который сам по себе является указателем.

Восстание в Лагуате (1852) 1–233
Восстание в Нумидии (ок. 340) 1–218
Восстание в Туггурте (1854) 1–233
Восстание племен в Марокко в 1907–08 1–211
Восстание рабов и колонов 1–288
Восточноафриканский протекторат 1–401, 59, 646; 2–172, 198, 368
Восточное Каприви 2–220
Восточный Камерун 1–401, 309, 368, 466, 617, 618, 619; 2–232
Временный военный административный совет Эфиопии 1–401, 82; 2–177, 225, 228, 589
Всемирная конференция по борьбе против расизма и расовой дискриминации 1–276; 2–307
Всенародный конгресс 1–402; 2–393, 414, 417
"Всеобщая история Африки" 1–80, 221, 292, 355, 371, 450, 606, 658; 2–272, 274
Всеобщий конгресс Ливии 2–65
Всеобщий народный конгресс 1–60
Вуга 2–561
Вули 1–413, 474; 2–355
Вуркун 2–23
Га вождества 1–419
Габон (колония) 1–406; 2–9, 57, 520
Габон-Конго 1–406, 2–9, 57
Габонская демократическая партия 1–357, 407
Габонский демократический блок 1–357, 406, 407, 2–171
Габонский демократический и социальный союз 1–406, 407
Гадамес 2–317
Газа 1–391
Газанкулу 1–312, 2–605
Галек культура 2–275
Гамбага 1–419
Гамбия (колония) 1–58, 67
Гамбос восстание 1–261
Гана (раннегос. образование) 1–416, 50, 51, 93, 182, 183, 249, 305, 341, 418, 441, 561, 579, 583; 2–33, 91, 95, 125, 129, 302, 354, 364, 448
Гано 1–627
Гао 1–428, 182, 299, 428, 589; 2–125, 129, 134, 326, 385
Гаога 2–544
Гарама 1–44
Гарав 2–40
Гардая 1–428, 244
Гаренганзо 1–429, 535, 536; 2–207
Гафат 1–429, 430, 48; 2–585
Гавнду 1–430, 212; 2–271, 335, 371, 630
Гвинейская секция АДО 1–297
Гвинея Испанская 1–439
Гвинея Португальская 1–439
Геббары 1–445; 2–587
Геди 1–445, 182, 645, 654
Геледи 2–184, 377
Гелиополь 1–446; 2–300
Гелиополь, сражение при (640) 1–253, 279
Гельголандский договор 1890 1–446, 50, 255, 391, 585, 644; 2–220, 320, 432, 493, 576
Гельма 1–446
Гему 1–600
Гемпатон 2–445
Генеральный конгресс выпускников 1–223, 302; 2–169, 401, 503
Гера 2–505
Гераклеополь 1–486, 489
Гердейская культура 1–447, 253, 486
Германо-португальский договор 1894 2–188
Германская Восточная Африка 1–448, 60, 61, 368, 381, 461, 657, 666; 2–112, 172, 188, 289, 321, 324, 425, 432, 467
Германская восточно-африканская компания 2–289, 432
Германская Юго-Западная Африка 1–61, 63, 64
Германский Камерун 1–255, 308, 406
Германское восточно-африканское общество 2–321
Германское общество для колонизации 1–448; 2–289, 432
Гермополь 1–448, 299; 2–464
Гиза 1–449, 172, 496, 497; 2–290, 309
Гиппон 1–449, 450, 44, 176, 243, 271; 2–473
Гиппон-Диарритус 1–350
Гобад 1–472
Гобир 1–441, 51, 212, 320, 359, 559, 562; 2–240, 282, 371, 532
"Год Африки" 1–5, 70, 464
Годжам 1–451, 430, 600; 2–233, 373, 585, 587
Гома 2–281
Гомбе 2–250, 371, 372
Гоминиды 1–42, 2–20, 49
Гондвана 1–452, 29, 33, 293
Гонджа 1–452, 301
Гондар 1–453, 182; 2–373, 505, 596, 598
Горе 2–355
"Горнорудное государство Южное Касаи" 1–613
Города-государства 1–51–53, 57, 78, 212, 304, 325, 358, 367, 368, 391, 395, 425, 426, 575, 577, 584, 597, 631; 2–37, 38, 240, 259, 274, 277, 408, 568, 569, 572
Государственные перевороты 1–210, 293, 298, 304, 329, 375, 376, 384, 497, 420, 460, 463, 538, 633, 669, 670; 2–92, 130, 152, 169, 172, 177, 183, 213, 270, 356, 379, 394, 401, 402, 491, 503, 545, 563, 571, 588
Гошен 1–363
"Гражданская территория Мавритании" 2–91
Гран-Басам 1–454, 341, 342
Гран-Попо 1–248, 395
Грикваленд 2–610
Гринвилстаун 2–501
Гриоты 1–455, 79, 203, 346, 348, 387, 437, 438, 624; 2–96, 135, 359, 517
Группа действия 1–217; 2–251, 252
Гума 2–281, 505
Гумел 1–359, 460
Гумма 2–170
Гумы бен Халифы аль-Махмуди восстание (1837–58) 1–55; 2–63, 468
Гунгуньяны восстание 1–456; 2–562
Гундэте, битва при (1875) 2–586
Гурма 1–457, 375
Гурси 2–629
Гуруншп 1–457
Гьяман 1–224
Гэмбл 1–458, 644; 2–73, 576
Даббская культура 1–458
Даваро 1–458, 48; 2–585
Дагомба 1–458, 51
Дагомейская демократическая партия 1–329
Дагомейская секция АДО 1–297
Дагомейский демократический союз 1–328
Дагомейское демократическое объединение 1–328, 329
Дагомея (колония) 1–67, 314, 375, 597; 2–24, 25, 293, 303, 408
Дагомея (гос. образование) 1–458, 459, 53, 58, 59, 189, 212, 214, 248, 304, 314, 328, 349, 395, 457; 2–275, 456, 568
Дамагарам 1–460, 575
Дамараленд 1–270; 2–220
Дамот 1–461, 48; 2–585
Даркава 1–280
Дари Бане Дабо восстание 1–413
Дарфурский султанат 1–461, 49, 58, 388; 2–22, 400, 544
Даса 1–597
Даура 1–462, 358, 359, 460, 627, 638; 2–248, 283, 371
Дахшура 2–176
Движение демократов-социалистов 2–475
"Движение за демократию в Алжире" 1–323
Движение за национальную независимость Гвинеи 1–441, 605
Движение за национальное освобождение (Буркина-Фасо) 1–658
Движение за национальное освобождение (Гана) 1–385
Движение за национальное освобождение Коморских Островов 1–462, 463, 669
Движение за независимость Кении 1–648
Движение за освобождение Сан-Томе и Принсипи 1–463, 2–332, 333; 2–290, 331, 333
Движение за освобождение центральноафриканского народа 2–545
Движение за справедливость в Африке 1–414
Движение за торжество демократических свобод 1–463, 234, 283; 2–179, 286
Движение за эмансипацию хуту 1–609, 2–321
Движение молодежи Пагоса 2–251
Движение народа махоре 1–669
Движение народного единства 2–475
Движение нигерийской молодежи 1–217, 2–251
Движение социальной эволюции Черной Африки 1–356, 460; 2–544, 545
"Движение 31 июля 1968" 2–11, 166; 2–231, 335
Движение чадской молодежи 2–553
Дебби 1–627
Дейр-эль-Бахри 1–464, 172, 497, 498; 2–166, 445, 514, 531
Декларация о ликвидации всех форм расовой дискриминации 1–6, 89
Декларация о предоставлении независимости колониальным странам и народам 1–464, 465, 6, 86, 89, 462, 633; 2–20, 228
Демократическая лига – Движение за создание партии труда 1–83, 2–356
Демократическая партия 2–352, 495; 496
Демократическая партия Бечуаналенда 2–36
Демократическая партия Ботсваны 1–362, 363, 413, 2–36, 165
Демократическая партия Гвинеи 1–434; 2–487
Демократическая партия Кот-Дивуар, 1–297, 339, 342, 459, 506
Демократическая партия независимости 2–151
Демократическая партия Северного Камеруна 1–619
Демократическая партия Сомали 2–378
Демократическая партия Юга 1–428
"Демократический альянс Турнхалле" 2–221
Демократический блок Камеруна 1–618
Демократический блок Сенегала 2–352, 356, 390
Демократический национальный союз Мозамбика 1–465, 2–188, 522
"Демократический социализм" 1–86, 217, 295, 296, 641; 2–73, 388, 390
Демократический союз алжирского манифеста 1–465, 210, 234, 283, 463
Демократический союз афар 1–473
Демократический союз африканцев Кении 1–648
Демократический союз защиты африканских интересов 2–10, 166, 168
Демократический союз Коморских Островов 1–210
Демократический союз коморского народа 1–669
Демократический союз малийского народа 1–465, 466; 2–126, 130, 467
Демократический союз населения Того 2–458
Демократический союз Сомали 1–472, 473
Демократический союз Уганды 2–81
Демократический фронт родины 2–241
Демократический фронт спасения Сомали 2–379
Демократическое движение за малагасийское возрождение 2–104, 124, 305, 307
Демократическое движение национального освобождения 1–507
Демократическое объединение камерунского народа 1–466, 350, 614, 619
Демократическое объединение коморского народа 1–669
Дендера 1–466, 172, 2–20
Денди 1–320
Денежные единицы стран Африки 1–239 (Алжир), 266 (Ангола), 332 (Бенин), 346 (БСК), 365 (Ботсвана), 378 (Буркина-Фасо), 383 (Бурунди), 408 (Габон), 415 (Гамбия), 423 (Гана), 436 (Гвинея), 444 (Гвинея-Бисау), 474 (Джибути), 515 (Египет), 543 (Заир), 556 (Замбия), 561 (Зап. Сахара), 572 (Зимбабве), 605 (Кабо-Верде), 622 (Камерун), 652 (Кения), 670 (Коморские острова); 2–13 (Конго), 48 (Лесото), 55 (Либерия), 68 (Ливия), 89 (Маврикий), 94 (Мавритания), 108 (Мадагаскар), 122 (Малави), 132 (Мали), 157 (Марокко), 193 (Мозамбик), 219 (Намибия), 244 (Нигер), 257 (Нигерия), 315 (Реюньон), 323 (Руанда), 333 (Сан-Томе и Принсипи), 343 (Свазиленд), 350 (Сейшельские О-ва), 358 (Сенегал), 381 (Сомали), 404 (Судан), 419 (Сьерра-Леоне), 438 (Танзания), 460 (Того), 478 (Тунис), 498 (Уганда), 546 (ЦАР), 556 (Чад), 571 (Экваториальная Гвинея), 593 (Эфиопия), 619 (ЮАР)
Денчира 1–224, 301, 418
День борьбы против расизма 1–466; 2–613
"День Дингаана" 1–466, 478; 2–266
"День завета" 1–478
День освобождения Африки 2–20, 279
День памяти жерта Соусто (16 июня) 2–613
День свободы Южной Африки 1–466; 2–612
Дервишские ордена 1–466, 468, 211, 212, 222, 224, 233, 311, 315, 503, 590; 2–63, 64, 100, 180, 214, 513, 524, 564
"Десятилетие действий против расизма и расовой дискриминации 1–275; 2–307
Джамаре 2–371
Джаман 1–224, 341
Джанджэро 1–459
Джанкаре 1–627
Джебель-Ирхуд 1–42
Джедар царство 1–45, 232
Джеймс 1–225
Джемаа 1–469; 2–371
Джемила 1–470, 176, 243
Джемсона набег 1–470 530; 2–30
Дженне 1–470, 51, 182, 187; 2–125, 129, 133, 134, 165, 213, 347, 395
Джерауа 1–45, 232
Джизья 1–474; 2–214, 528
Джилляля 1–280
Джимма 2–281, 505, 587
Джихад 1–55, 64, 219, 359, 370 462, 589, 590; 2–170, 282, 283, 326, 335, 371, 377, 524–526, 564
Джолоф 1–474, 475, 51, 389, 609; 2–85, 329, 355, 362, 366, 448
Джуатен 1–301
Джубба 1–662; 2–377
Джуббаленд 2–377
Джумма 2–170
Диква 1–359
Диплинг 2–22
Дипломатические отношения стран Африки с СССР 1–237, 263, 330, 343, 363, 376, 382, 407, 414, 421, 434, 442, 507, 540, 553, 570, 603, 619, 698; 2–130, 132, 190, 322, 333, 356, 379, 434, 458, 475, 496, 554, 571, 589
Дискуссионный клуб Баучи 1–305
Диу, сражение у (1509) 1–48
Добра 2–333
Доминионы 1–64, 71, 296, 255, 360, 420, 599; 2–120, 367, 610, 626
Донгола 1–481, 324, 606; 2–400
Донгола Старая 1–481, 324; 2–209, 266, 269, 400
Дотаво 1–481, 49
Друзья манифеста и свободы 1–210, 234, 283, 465; 2–113, 286
Дувла 1–483, 616
Дугга 1–483, 484, 175, 176; 2–58, 481, 482
Дунгу, сражение близ (1894) 1–222
Дустур 1–484, 485, 64, 373; 2–112, 168, 183, 388, 422, 464
Дустуровский социализм 1–67; 2–475
Дутси 1–559
Дхло-Дхло 1–485, 53, 565, 573
Дыре-Дауа 1–42, 573; 2–585
Дьюк-Таун 1–611
Египетская коммунистическая партия 1–524, 81, 82, 506, 511, 596; 2–164
Египетская экспедиция 1798–1801 1–525, 526, 54, 276, 504, 607
Египетские восстания 1919 –21 1–626, 64, 392, 506, 531
Египетские кризисы 1–526, 527, 54, 580; 2–213
Египетский кризис 1881–1882 1–255, 505
Египетский Судан 1–481, 2–22, 170
Египтология 1–527–529, 113, 217, 289, 428, 4290 451, 631, 638; 2–23, 43, 80, 142, 394, 487, 562, 576, 579, 626
Единая национальная партия трудящихся 2–571
Единственная легальная политическая партия 1–84, 237, 298, 329, 339, 342, 380, 407, 463, 465, 466, 473, 539, 614, 619, 642, 647, 670; 2–11, 17, 92, 130, 183, 223, 225, 229, 273, 321, 322, 379, 384, 391, 409, 414, 417, 434, 458, 502, 545, 558,569
Енди 1–419
Жуовенто 2–457, 458
Заберма 1–559
Завия 1–530, 179, 228, 233, 244, 247, 466, 610, 662; 2–63, 64, 214, 281, 329, 483, 486
Загава 1–530, 531
Загван 1–531, 176, 2–482
Загуэ 2–372
Заджал 1–531, 2–162, 484
Зайнидова государство 1–47, 48, 179, 232, 233, 246
Закат 1–547, 233, 2–63, 506
"Заморские провинции, департаменты, территории" 1–263, 328, 342, 356, 375, 406, 439, 441, 460, 472, 473, 479, 561, 603, 609, 640; 2–10, 91, 104, 112, 129, 314–316, 332, 393, 490, 520, 545, 552, 571
Замфара 1–559, 51, 320, 451; 2–283, 371, 532
Зандома 2–629
Занзибар 1–58, 59, 67, 559; 2–172, 184, 198, 303, 327, 410, 432
Занзибарская националистическая партия 2–562
Западное Того 1–399, 420
Западный Камерун 1–368, 466, 562, 617, 618
Зария 1–562, 563, 214, 359, 563, 627; 2–248, 250, 282, 345, 346, 371, 372, 532
Зейла 1–596, 2–376–378
Зикр 1–564, 244, 2–162, 484
Зиплиджи 1–564, 179; 2–159, 176, 329
Зимбабве 1–564, 565, 53, 183, 312, 365, 465, 568, 573, 574; 2–37, 140, 407, 440, 511, 566
Зиндер 1–359, 460, 627; 2–240, 241
Зинджантроп 1–575, 217; 2–73, 234, 455
Зиридов государство 1–47, 2–468, 473, 528
Зитенга 2–629
Золотой Берег 1–576, 58, 61, 67, 68, 70, 225, 254, 257, 289, 301, 302, 305, 310, 341, 399, 419, 420, 452, 457, 458, 461, 477, 581, 640; 2–23, 52, 222, 228, 240, 266, 307, 335, 366, 358, 372, 489, 505, 509, 538, 539
Зулу государство 1–362
Зулуленд 1–254, 256, 478, 656
Зулусов восстание 1906, 1–577, 60, 547
Ибадан 1–577, 584, 595, 597; 2–274, 283, 573
Ибадиты 1–232, 280, 589; 2–317, 431
Ибоку 1–611
Иган 1–568
Игбо-Укву 1–580, 581, 44; 2–248
Иджайе 1–304, 577; 2–274
Иджана 2–569
Иджебу 1–581, 597; 2–248
Иджеша 1–582, 577, 597; 2–283
Иджеро 2–572
Идрисидов государство 1–46, 2–149, 365, 527
Иераконполь 1–583, 486
Израильская агрессия 1967 против арабских стран 1–67, 82, 235, 237; 2–5, 273, 413
Икен 2–34
Икозиум 1–243, 246
Иколадже 2–569
Иколе 2–572
Икта 1–584, 47, 224, 232, 250, 503; 2–137
Иларо 2–569
Ило-Ифе 1–594, 595
Илоби 2–568
Илорин 1–584, 430; 2–250, 371, 372
Иль-де-Франс 2–86
Ильтизам 2–210
Имзматы 1–232, 296, 306, 458, 589; 2–149, 377, 527
Имамиты 1–589, 591
Имерина 1–585, 53, 59, 270, 272; 2–103
"Империя Гао" 2–384
"Империя Джолоф" 1–609, 2–366
"Империя Ибадан" 2–573
"Империя Моси" 2–489, 629
"Империя Мсири" 1–429, 536; 2–207
"Империя Ойо" 1–595
Имперская британская восточноафриканская компания, 1–585, 255, 633, 646, 663; 2–80, 172, 198, 464, 493
Индижонат 1–585, 282
Индийский конгресс Натала 1–585, 586, 64, 427; 2–610
Индийский национальный конгресс Восточной Африки 1–586, 283
Инката 1–586, 587, 385, 639
Инкоме, битва при (1838) 1–254, 478, 587; 2–609
Инкоси 1–256, 478, 568; 2–75, 204, 609
Инау 1–273
Институт фундаментальных исследований Черной Африки 1–587, 277, 478
Интернациональная социалистическая лига 1–587, 81, 311, 398, 475; 2–577, 603, 611
Иньямбане 2–188
Иньянга 1–587, 588, 53, 565, 573
Иол 1–243
Иомба 1–406
Ипокиа 2–568
Иса 1–559
Исандлвана, бой при (1879) 1–256, 656; 2–226
Исимила 1–588, 302
Исандра 2–102
Иседи 2–251
"Испанский социализм" 1–591, 67, 367; 2–169
Исмаилизм 1–75, 589
Исмаилиты 1–283, 2–431, 511
Исмаилов 2–169
Испано-марокканская декларация 1956 1–592, 2–150
Испано-марокканские войны 1–592, 227, 2–149, 150, 316, 451
Испано-марокканский договор 1969 1–595
Испано-португальский договор 1778 1–271; 2–570
Испано-французские конвенции 1904, 1912 2–112
Испанская Гвинея 1–271, 2–570
"Испанская рыболовецкая колония" 2–451
Испанская Сахара 1–592, 60
Испанское Марокко 1–592, 60
Исследователи Африки 1–38–42, 219, 227, 270, 277, 286, 288, 292, 319, 337, 356, 366, 369, 372, 296, 451, 454, 459, 464, 466, 482, 609, 613, 628, 663; 2–40, 41, 113, 223, 284, 286, 285, 288, 317, 331, 336, 432, 448, 452, 505, 521, 541, 542, 563, 626
См. также Путешественники и мореплаватели
Исследовательский союз африканцев Кении 1–647
Истикляль 1–592, 65, 296, 305, 322, 323, 370, 385; 2–50, 149–151, 153, 223, 229, 464, 510
Итало-турецкая война 1911–1912 1–592, 593, 55, 57, 315, 662; 2–63, 166, 467, 468, 513
Итало-эфиопская война 1895–96 1–221, 593; 2–178, 215, 506
Итало-эфиопская война 1935–36 1–68, 88, 286, 593
Итало-эфиопские войны 1–593, 284, 594; 2–215, 538, 587, 588
Итало-эфиопские договоры 1–593, 594; 2–578
Итало-эфиопский договор 1928 1–593
Итало-французское соглашение 1935 1–594
Итальянская Восточная Африка 1–594, 593; 2–378, 452, 578, 588
Итальянское Сомали 1–594, 60, 368, 473, 593, 594, 663; 2–73, 180, 184
Иттауи 1–251, 486, 497
Ифа 1–598, 599
Ифат 1–596
Ифе 1–594, 595, 53, 182, 189, 190, 324, 577, 581, 582, 597, 598; 2–248, 261, 274, 311, 568, 572
Ифни 1–451, 592, 595
Ифонийин 2–569
Иффрикия 1–595, 46, 47, 178, 218, 250, 279, 575, 638; 2–24, 275, 473, 533
Ихангиро 1–595; 2–525
Ихвания 1–367
Ихумбо 2–569
Ихшидидов государство 1–46
Ишоко 2–182
Июльская революция в Египте 1–595, 596, 65, 79, 82, 319, 367, 392, 508, 510, 510, 521, 529, 607; 2–83, 116, 166, 170, 171, 198, 206, 215, 223, 224, 228, 288, 327, 401, 528, 530
Йелимане 1–600
Йифат 1–596, 49, 218, 469, 562; 2–170, 489, 585
Йопа 1–57, 2–250, 372
Йоруба государства 1–597, 53, 58, 189, 203, 304, 458, 577, 582, 597, 595; 2–249, 274, 283, 311, 573
Кавура 1–600, 57; 2–120, 525
Кабака 1–600, 58, 371, 427, 446, 606, 635, 635; 2–84, 172, 212, 493, 495
Кабака екка 1–600; 2–209, 495
Кабинда 1–601, 255, 258, 263
Кава 1–606; 2–406
Квантеленд 2–220
Каданская культура 1–42
Кадеро 1–43
Кадирия 1–211, 280, 319, 467; 2–282
Кадьор 1–609
Казауре 1–358, 2–371
Казембе 1–58, 2–82, 207, 289
Каир 1–607, 503; 2–511, 580
Каит-бей 1–288
Кайор 1–609, 51, 475; 2–41, 85, 355, 362
Кайруан 1–610, 178, 218, 279, 337, 576, 610; 2–24, 275, 317, 473, 482, 486, 511
Каконго 1–611, 535; 2–74, 230
Каконда 1–261
Калабар 1–611, 469; 2–23, 249
Кала-Бени-Хаммад 1–611 178, 237, 244; 2–528
Каламбо-Фолс 1–612, 302, 664; 2–330
Калафо 1–221
Калебасы 1–612, 194, 309, 333, 395, 624, 654; 2–15, 195, 261, 300
Кальат-Бану-Халимад 1–611
Камбата 1–613; 2–421, 586
Камерунская национально-демократическая партия 1–466, 619
Камерунская партия свободы 1–619
Камерунский национальный конгресс 1–619
Камерунский национальный союз 1–299, 350, 466, 619
Камерунский союз 1–299, 466, 618
Кангване 1–312, 2–605
Канем 1–626, 627, 51, 52, 358, 359, 388, 460, 462, 530, 579, 627; 2–223, 240, 248, 249, 513, 551
Канем-Борну 1–626, 627, 51, 52, 358, 359, 388, 460, 462, 530, 579, 627; 2–223, 240, 248, 249, 513, 551
Канжер 1–42
Кано 1–627, 51, 57, 182, 318, 353, 460, 461, 557, 562, 638; 2–23, 243, 250, 282, 283, 371, 372, 532
Каоле 1–462
Каосена восстание 1–217
Капиталистического развития страны, капиталистический путь развития 1–5, 67, 70, 82–84, 89, 100, 102, 104, 116, 117, 119, 120, 127, 150, 169, 296, 297, 342, 406, 407, 465, 509, 591, 596; 2–28, 171, 197, 233, 467, 506
Капиталистическая ориентация 1–290, 298, 529, 648; 2–172, 228, 305
Каспийская культура 1–628, 42, 173, 337, 458; 2–473, 481, 576
Капская колония 1–628, 41, 61, 62, 71, 226, 254, 255, 316, 393, 451, 470, 637, 640; 2–30, 46, 217, 220, 236, 367, 369, 370, 394, 452, 467, 470, 505, 567, 609, 610, 626
Капстад 1–640; 2–609
Каразее 1–629, 53, 58, 595, 634, 657; 2–325, 432, 525
Каразез 1–202, 629, 523; 2–72
Карайе 1–627
Караманли государство 1–54
Карнак 1–630, 251, 498; 2–166, 488, 514, 533
Картаджанна 1–630, 631, 175, 176, 178, 531, 632; 2–481
Картенна 1–243
Карфаген 1–631, 622, 38, 44, 45, 167, 174, 175, 232, 243, 337, 531, 638; 2–43, 57, 85, 148, 170, 229, 468, 470, 473, 481, 482, 486, 506
Каса 1–273
Касабланкская конференция 1–633; 2–203, 213
Касабланкская организация 2–19
Касабланкский человек 1–633
Касанже 1–261
Касба 1–634, 179, 196, 244, 247, 271, 350; 2–18, 160, 161, 164, 174, 176, 233, 301, 426, 451
Касонго 1–535, 536
Касыда 1–635, 195, 244, 315, 517; 2–70, 162, 180, 212, 445, 484
Катагум 2–372
Катангский союз 1–672
Катикиро 1–635, 606
Католе, битва при (1681) 1–261
Кату 1–597
Кафа 1–637, 634, 635; 2–421, 586, 587
Кафрария 1–637
"Кафрские войны" 1–637, 62, 63; 2–609
Кахины восстание 2–62
аль-Кахира 1–607
Кахтания 2–166
Кахун 1–638, 528; 2–507
Кацина 1–51, 57, 358, 451, 559, 627; 2–23, 248, 24, 293, 283, 245, 371, 532, 630
Каш 2–34
Кева 2–440
Квазулу 1–639, 312, 385; 2–605
Квамэн 1–301
Квандебеле 1–639, 312
Кванза 1–266
Кебеле 1–639; 2–589
Кебби 1–358, 430, 451, 559; 2–293, 371, 630
Кейп-Кост 1–639, 640, 419, 425
Кейптаун 1–640, 58
"Кейптаун-Каир" линия 1–59, 63, 256; 2–610
Керма 1 655; 2–34, 309
Керри 1–249
Кету 2–563
Кеффи 2–371, 372
Киамтвара 1–657; 2–525
Кизиба 1–658, 53, 525, 657
Килва 1–658, 659, 52, 182, 575; 2–431, 432, 440
Килва-Кисивани 1–658, 659
Кимбангизм 1–660, 68, 537, 544; 2–5, 539
Кимбиджи 1–462
Кирена 1–662, 44; 2–71
Киренаика 1–662, 44, 47, 48, 54, 55, 57, 224, 226, 253, 314, 415, 323, 457, 503, 629, 662; 2–62–64, 214, 215, 326, 329, 468, 564
Кирта 2–18
Кисале 1–662
Кисальская культура 1–662
Кисмайо 1–662, 663; 2–377, 378
Китавала 1–663, 537; 2–539
Китара 1–663, 53, 371, 629, 658; 2–325, 493, 504
Клеренс-Таун 2 570
Клуб сомалийской молодежи 2–73, 378
Княжества 1–50, 218, 232, 336, 429, 612, 637; 2–6, 22, 34, 377, 384, 385, 489, 585, 585, 629
Коббе 1–461
"Кодекс лидера" 1–281; 2–433

Колониальные деятели 1–319, 396, 410, 453, 625, 663; 2–80, 171, 283, 394, 576
"Колония Дагомея и зависимые территории" 1–221, 328, 395, 459
"Колония и протекторат Кения" 1–401; 2–368
Колония и протекторат Нигерия 1–213, 219; 2–37
Колония Лагос 2–250
Колония Оранжевой реки 1–226; 2–626
Колоэ 1–226
Комиссия по организации партии трудящихся Эфиоппии 1–82, 83; 2–177, 225, 304, 589
Комитет единства Того 2–457, 458
Комитет за освобождение Сан-Томе и Принсипи 2–332
Комитет корреспондетов 2–416
Комитет освобождения Северной Африки 1–211
Комитет по исследованию Верхнего Конго 2–43
Коморский союз за прогресс 2–502
Коммунистическая партия Алжира 1–64, 248
Коммунистическая партия Египта 1–64
Коммунистическая партия Лесото 1–667, 668, 69, 74, 81, 83, 641; 2–47, 167
Коммунистическая партия Марокко 1–64, 81, 92
Коммунистическая партия Сенегала 2–287
Коммунистическая партия Судана 1–81
Коммунистическая партия Туниса 1–64, 82
Коммунистическая партия Южной Африки 1–72, 81, 311, 456, 459, 475, 587; 2–25, 46, 73, 142, 236, 298, 515, 577, 603, 611
Коммунистическая федерация Туниса 2–474
Коммунистические партии и организации 1–64, 71, 77, 81, 83, 216, 293, 295, 507; 2–17, 169, 227, 288, 367, 391, 515
Коммунистический Интернационал 1–81, 87, 311, 475; 2–114, 227, 388, 577, 603
Коммунистическое движение 1–6, 67, 69, 80–83, 394, 428, 459, 475; 2–25, 85, 169, 223, 236, 266, 270, 302, 366, 367, 515, 519, 525, 529, 533, 577, 629
КОНАКАТ 1–672, 306, 369, 370, 537, 538, 560
"Конвекционный бассейн Конго" 1–60
Конвент черного народа 2–559
Конвенция о пресечении преступлений апартхейда и наказании за него (1973) 1–89, 275
Конвенция о Суэцком канале 1888 2–5, 412
Конг 1–341, 342
Конго 1–53, 58, 93, 210, 261, 270, 535, 633, 636; 2–82, 171, 173, 236
Конголезская партия труда 2–17, 1–82, 216; 2–7, 11, 15, 226, 231, 270, 335
Конголезская прогрессивная партия 2–297, 2–166
Конголезская секция СФИО 1–297
Конгресс демократов 1–72; 2–530, 612
Конгресс демократов-европейцев 1–295
Конгресс Малави 1–310, 2–117, 120, 559
Конгресс национального освобождения Нгване 1–563, 2–342
Конгресс цветного населения 1–72, 295; 2–612
Кондоминиумы 1–59, 88, 256, 392, 505; 2–73, 170, 367, 401, 530
Консервативная партия 2–496
Консервативная партия Южной Африки 2–613
Консервативный альянс Зимбабве 1–570, 2–369
Константина 1–243, 2–57
Константинопольская конвенция 1888 о судоходстве в Суэцком канале 1–256
Контагора 2–371, 372
Контрактадуш 2–19, 1–262, 2–332
Конференции народов Африки 1–69, 420, 485; 2–19, 31, 228
Конференции независимых государств Африки 2–19, 20; 1–69, 420, 633; 2–588
Конференция молодежи Золотого Берега 1–419
Конференция по координации развития стран Юга Африки 2–20
Кооби-Фора 2–20, 1–42, 217, 644; 2–73, 275
"Копье нации" 2–22, 1–295, 503
Кора 1–197, 348, 438
Кордофан 2–22, 400
Королевская нигерская компания 1–367, 2–250
Коромантин 2–23
"Коронные колонии" 1–413
Коророфа 2–23, 1–318, 359
Косвенное управление 1–60, 287, 381, 413, 469, 617, 667; 2–46, 175, 250, 321, 324, 342, 345, 350, 368, 416, 432, 493
Косейлы восстание 2–62
Крааль 2–26; 1–187, 2–23, 231, 272, 450, 534, 609
Красная книга МСОП 1–219, 319, 320, 370, 397, 410, 430, 447, 449, 451, 453, 477, 482, 484, 503, 562, 576, 585, 627; 2–18, 19, 43, 77, 265, 268, 281, 282, 288, 364, 369, 410, 519, 565, 566
Красный монастырь 2–26, 27, 20
Кревкер 1–225
Крестоносцы 1–47, 224, 517; 2–137, 329, 400, 511
Крик-Таун 1–611
Кристиансфорг 1–225
Кромдрай 1–369
Ксар-Амара 1–187
Куакуа 2–31; 1–312, 2–605
Куамато восстание 1–261
Куаньяма восстание 1–261
Куба 2–31; 1–53, 58, 93, 189, 535, 634; 2–82
Куйкуль 1–470
Кукава 1–359
Кукийте 2–384
Кулло 2–421, 586
"Культурный национализм" 1–351, 475, 640; 2–350, 372
Кумаси 1–58, 59, 254, 301, 302, 419, 672
Кумби-Сале 2–33; 1–181, 416, 589; 2–95, 129
Кумма 2–33; 1–181; 2–406
Кунтуар 1–413
Кусери, битва при (1900) 1–304, 359
Куфр 2–317
Куш 2–34; 1–43, 251, 451, 486, 488, 489, 491, 656; 2–35, 178, 400, 406, 445, 488, 514, 533, 575
Кэмбата 1–613
Кэмп-Дэвидские соглашения 2–26–37, 1–67, 354, 525; 2–169, 928, 280, 327, 402
"Кютахийское соглашение" 1–526
Лаго 2–629
Лагос (колония) 1–59, 213, 304, 328
Лагос 2–37, 1–304, 581; 2–24, 27, 38, 166, 222, 249, 274
Лагос-английская война 1851 2–38, 24, 37, 249
Лагосский план действий 2–38, 1–86, 119, 155, 310; 2–280
Лалангина 2–102
Лалибэла 1–182, 531; 2–585, 597
Лалла-марнийский договор 1845 2–39, 149, 520
Ламбезис 1–243
Ламбесса 2–39
Ламидаты 2–40, 1–57, 616, 617
Ламу 1–53, 575, 585, 645
Ламу (в Сомали) 2–376
Лапаи 2–371
Лараш 2–58
Лас-Навас-де-Толоса, сражение при (1212) 1–250
Ласта 1–48, 531; 2–585
Лафиа 2–371
Лафиаги 2–371
Лат-Диора восстание 2–355
Лебе 2–181
Лебова 2–41, 1–312; 2–605
Леза 2–42
Лейбористская партия 1–296, 468; 2–87, 306, 388
Лека 2–505
Леоне 2–419
Лептис 2–70
Лептис-Магна 2–43, 1–175, 176, 177; 2–62, 70, 71, 467, 468
Летолил 2–49, 73
Ливийская война 1–592
Ливия (назв. Африки) 1–38
Ливия (колония) 1–55, 323
Лига бедноты 2–46; 1–72; 2–73
Лига белого знамени 2–73, 401
Лига защиты негритянской расы 1–342
Лига младозападноафриканцев 1–419
Лига молодых сомалийцев 2–73, 378, 379, 565
"Ликиев человек" 1–368
Ликс 1–44
Ликса, Ликсус 2–40, 58
Лиму 2–281, 505
Лоанго 2–74; 1–406, 611; 2–9, 311
Ломейские конвенции 2–76, 234; 1–152
Лондонская конференция по Суэцкому вопросу 2–76, 77
Луата 1–45
Луба 2–78, 79; 1–53, 58, 535, 536; 2–82, 207, 209, 311
Луксор 2–80, 81; 1–251, 498; 2–166, 514, 576
Лулуабург 1–536; 2–450
Лунда 2–82; 1–53, 58, 261, 268, 535, 550; 2–6, 41, 81, 167, 173, 311
Лунда восстание 1–262
Лупембе 2–82; 1–535; 2–330
Маади 2–84; 1–486
Мавретания 2–85; 1–174, 178, 243, 309, 390; 2–57, 453
Мавретания Тингитанская 1–44, 399; 2–425
Мавретания Цезарейская 1–44
Маврикий (колония) 1–58
Маврикийская социал-демократическая партия 1–296; 2–87
Маврикийское боевое движение 1–336, 468; 2–87
Мавританский прогрессивный союз 2–91
Мавританское согласие 2–91
Магоси 2–98
Маграуа 1–232
Магрибинский блок национального дела 2–99; 1–305; 2–49, 150, 223, 224, 287, 510
Маджи-маджи восстание 2–112; 2–226, 432, 439
Маджуба Хилл, бой при (1877) 1–63
Мадзунга 1–103
Мадридская конвенция 1880 2–112; 1–55, 211, 250, 595; 2–150, 531
Мадридская конституционная конференция 1967–1968 2–112–113, 571
"Майская революция" 1969 2–402
Майское восстание 1945 2–113; 1–234, 248, 435, 482; 2–286
Мазаган 2–419, 213
Макам 2–113, 114
Макама 2–114; 2–212, 387, 518, 522; 2–114, 169, 208, 484
Макапансхат 2–455
Макта, битва при (1835) 1–211
Мактарис 2–116, 58, 481
Малабо восстание 2–571
Малагасийская секция ФКП 2–104
Малагасийский народный фронт 2–307
Малагасийское восстание 1904–05 1–60
Малагасийское восстание 1947–1948 2–124, 104, 227, 302, 305, 307
Малагасийское королевство 1–585; 2–103
Малагетта 2–289
Малембе 1–611
Мали (ср.-век. гос-во) 2–125; 1–50, 51, 79, 93, 304, 341, 412, 413, 416, 428, 441, 562, 578, 589, 627, 638, 641; 2–91, 129, 130, 140, 165, 302, 355, 485, 408, 410, 448, 464, 532
Маликизм 1–218, 249; 2–142
Маликиты 1–590
Малинке 2–339
Малинди 2–136; 1–575, 645, 654
Малоти 2–48
Мамаду Ламина восстание 1886–1887 2–136; 1–373, 410
Мамлюки 2–137; 1–54, 224, 248, 299, 503, 504, 511, 525, 526, 527, 540, 579, 584
Мамлюков государство 1–662; 2–62
Мампонг 1–301
Мампруси 1–51
Манандриана 2–102
Манда 1–645
Мандара 1–616
Мандатные территории 1–461; 2–629
Манду 1–585
Манифест алжирского народа 1–210, 234, 283
аль-Мансура 2–454
Малунгубве 2–140, 609
Маради 2–240
Марва 2–40
Марематлу 2–46
Маринидов государство 1–47, 48, 179
Марксистско-ленинские партии 1–5, 81, 216; 2–356, 389, 390, 603, 604
Мароккано-французская декларация 1956 2–144, 150, 513, 520
Марокканская коммунистическая партия 2–144–145; 1–65, 82, 320; 2–151, 152, 287, 629
Марокканские кризисы 2–145; 1–218, 250, 406; 2–150
Марандет 2–240
Марракеш 2–163; 1–179, 218, 249, 323, 337; 2–97, 142, 149, 159, 160, 326, 464
Мартовское восстание 1919 2–164; 1–64, 506, 526
Масенья 1–304
Масина 2–165; 1–52, 57, 430; 2–129, 347, 522, 523, 525
Масляных рек протекторат 1–611; 2–166, 277
Мастаба 2–166, 172, 215; 1–449, 496, 497; 2–328
Матабеле и машона восстание 2–167, 1–568; 2–75, 226, 610
Матабелеленд 2–167
Матамба 2–167; 1–535; 2–82, 236
Матсуанизм 2–168, 5, 9, 10, 539; 1–68
Мау мау движение 1–594, 606, 629, 641, 647, 653; 2–173
Махан яфе 2–169; 1–189
Махди 1–250, 502, 579, 589, 590; 2–63, 169, 170, 511, 527
Махдистов восстание 2–170; 1–210, 336, 453, 663; 2–22, 169, 226, 410, 530
Махдистов государство 2–170; 1–59, 210, 481; 2–169
Махдия 2–170; 1–178, 244, 576, 610; 2–229, 483, 511
Махзумийский султанат 1–48, 49; 2–170, 585
Машоналенд 2–75, 167
Мбанза-Кабаса 1–261; 2–232
Мбанза-Конго 1 53, 261, 273; 2–6
Мбанза-Нгойо 2–230
Мбари 2–172
Мбарука восстание 1–646; 2–172
Мбвени 1–462
Мбее 2–447
Мбула Матади восстание 2–6
Медина 2–174; 1–179, 244, 610; 2–40, 71, 160, 163, 164, 176, 199, 301, 426, 451, 486, 513
Мединет-Абу 2–174
Междоусобная война в Нигерии 2–174–175, 252
Международная ассоциация Конго 1–536; 2–43, 233
Международная африканская ассоциация 1–536; 2–43
Международная географическая конференция 1876 2–175; 1–536; 2–43
Международная конвенция о ликвидации всех форм расовой дискриминации 1–6
Международная комиссия для изучения и цивилизации Центральной Африки 2–175
Международные африканский институт (Лондон) 1–107, 112, 114, 350, 606
Международный год борьбы против апартхейда 1–275
Международный день борьбы против расизма (21 марта) 1–73; 2–346
Международный конгресс африканских исследований 2–175, 1–80, 90, 221, 288, 290, 477
Международный конгресс негритянских рабочих 2–115, 505
Межколониальный союз 2–346
Мекнес 2–175; 1–179, 218, 227; 2–159, 160
Мелке-Контуре 2–176, 275, 585
Мемфис 2–176; 1–213, 215, 449, 476, 486, 489, 490, 498, 527; 2–142, 328, 445, 561, 630
Менабе 2–102, 103
Меналамба движение 2–176; 1–410, 2–104
Менго 1–626
Менде восстание 1898 2–416
Меримде 2–178; 1–486, 495
Мерка 2–377
Мероитское царство, Мероэ 2–178; 1–43, 44, 48, 167, 181, 226, 248, 249, 352, 489, 490; 2–22, 34, 35, 178, 209, 215, 222, 266, 267, 269, 290, 400, 406, 561, 578
Месаса 2–335
Метикал 2–193
Миджуртини 2–180, 377, 378
Мидраридов имамат 2–149
Минбар 2–180, 513; 1–247, 521
Минтади 2–180, 16; 1–189
Мисау 2–23, 371, 372
Миср 2–181
Мисра 1–594
Миссионеры 1–40, 41, 76, 85, 113, 192, 196, 204, 212, 219, 261, 273, 300, 304, 337, 346, 349, 352, 367, 368, 369, 381, 386, 387, 394, 415, 478, 502, 544, 551, 556, 599, 606, 616, 622, 635, 639, 641; 2–6, 14, 24, 27, 37, 48, 103, 173, 206, 222, 231, 277, 296, 321, 397, 432, 451, 463, 493, 494, 501, 511, 515, 544, 547, 571, 595
Михраб 2–182; 1–178, 179, 182, 246, 247, 520, 521; 2–159, 180, 454, 486
Младоалжирцы 2–182; 1–56, 233
Младозападноафриканская лига 2–416, 505
Младоливийцы 2–63
Младосенегальцы 2–182–183; 1–61; 2–355
Младотунисцы 2–183; 1–56, 318, 484; 2–413, 422, 474
Младоэфиопы 2–588
Мнарани 2–183
Многопартийная конференция 2–221
Могадишо 2–183–184; 1–52, 221; 2–184, 377
Мозамбик (колония) 1–60, 282; 2–367
Мозамбикский африканский национальный союз 2–196, 188, 522
Мока-у-Хаму восстание 1–55
"Молодая Сьерра-Леоне" 2–416
"Молодая Южная Африка" 1–369
Молодой Египет 1–507; 2–198
Момбаса 1–52, 53, 182; 2–136, 288
Монастир 2–482, 484
Мономотапа 2–199–200; 1–53, 558, 565, 573, 574, 588; 2–37, 140, 188, 566
Монровийская стратегия 2–203; 1–38, 157
Мопти 1–187
Мореплаватели, см. Путешественники и мореплаватели
Моримо 2–204, 181
Моро-наба 2–204; 1–375, 457; 2–205, 489
Мосамедиш 1–261
Моси государства 2–205; 1–375, 419; 2–205, 489, 629
МПЛА – Партия труда 2–206, 207; 1–70, 216, 258, 263, 264, 395, 529; 2–223, 236, 334, 389
Мсири 2–79
Мувашшах 2–208; 1–195, 244; 2–162, 445, 485
Мугабе 2–208
Мугарет-эль-Алия 1–284
Мукарны 2–209, 176, 393
Мукрани восстание 1871–1872 2–209, 524; 1–55, 233, 241
Мукурра 2–209; 1–48, 249, 481, 589; 2–178, 181, 266, 269, 400
Мульк 2–210; 1–233, 503; 2–63
Мультазим 2–210; 1–54; 2–137
Мумбва 2–210
Мури 2–371
Муридия 1–468
Мусаввараг-эс-Суфра 2–211
Мустьерская культура 2–211, 538; 1–42, 284; 1–344
Мусульманский конгресс (Алжир) 1–234, 247, 322
Мусульманский конгресс (Гамбия) 1–413
Навкратис 1–528
Нага 2–215
Наго 2–569
Налоговая война 1–304
Нама и гереро восстание 1904–1907 2–217; 1–63, 397; 2–98, 204, 220, 226
Напата 2–222; 1–481; 2–178, 400, 445
"Народная идея Экваториальной Гвинеи" 2–571
Народная национальная партия 2–141, 393
Народная национальная партия Ганы 1–296, 421; 2–74
Народная организация Азании 2–559, 614
Народная организация Юго-Западной Африки 2–222; 1–72, 74, 86; 2–220, 270, 370, 463
Народная партия 1–506
Народная партия Ботсваны 1–363
Народная партия Занзибара и Пембы 1–298; 2–562
Народная партия Великой Нигерии 2–253
Народная партия конвента 1–266, 385, 419, 420
Народная партия Сьерра-Леоне 1–402; 2–141, 393, 416, 417
Народная прогрессивная партия Гамбии 1–296, 411, 413, 468
Народная революция на Занзибаре (1864) 1–70
Народно-демократическая партия 2–180, 181, 228
Народное движение за освобождение Анголы 2–222–223; 1–70, 82, 197, 214, 216, 263, 267, 269, 270, 605; 2–206, 229, 236, 334
Народное движение за освобождение Чада 2–554
Народное движение революции 2–223; 1–298, 532, 539; 2–183, 197
Народное движение Того 2–458
Народное объединение за прогресс 1–296, 456, 471, 473
Народно-освободительная война ангольского народа 1–270
Народный конгресс Уганды 1–600; 2–208, 273, 496
Народный союз для защиты прав африканцев 2–251
Народный фронт за освобождение Сегиет-эль-Хамра и Рио-де-Оро 1–561; 2–92, 522. См. также Фронт ПОЛИСАРИО
Натал (бурская республика) 1–63, 226, 254, 255; 2–609
Натал (колония) 1–226, 483; 2–626
Национал-демократическая партия 1–499, 511, 568; 2–327
Националистическая партия 1–71, 274, 360, 369, 448; 2–124, 220, 512, 519, 603, 610, 611, 613, 621
Националистическая партия Занзибара 1–298, 303; 2–433
Националистический фронт 2–402
Национальная исламская партия 2–198
Национальная лига Сомали 2–378, 379
Национальная партия басуто 1–475; 2–46, 47
Национальная партия для осуществления требований 2–224, 305; 1–592; 2–49, 99, 150, 510
Национальная партия Нигерии 2–253
Национальная федерация Камеруна 1–618
Национальная хартия АНДР 2–224, 1–67, 235, 2–225
Национально-демократическая партия (Зимбабве) 2–208
Национально-демократическая партия (Нигерия) 2–251
Национально-демократическая партия Либерии 2–53
Национально-демократическая революция в Алжире 2–224, 225; 1–65, 234, 246, 253, 283, 323, 372, 463, 465, 469; 2–179, 224, 227, 278, 567
Национально-демократическая революция в Эфиопии 2–225; 1–216, 220, 639; 2–526, 578, 588
Национально-демократические революции 1–82, 83, 216, 235, 295, 463, 608; 2–177, 287, 387, 409, 487, 526, 604
Национальное движение в защиту революции 2–11, 166
Национальное движение за культурную и социальную революцию 2–553
Национальное движение за освобождение Экваториальной Гвинеи 2–571
Национальное движение имбокодво 2–342
Национальное движение Конго 1–222, 369, 370, 430, 530, 537, 584, 613; 2–81
Национальное революционное движение 2–225–226; 1–216; 2–11, 17, 166, 231, 270
Национальное революционное движение за развитие 2–318, 321, 322, 524
Национальное сомалийское общество 2–378
Национально-освободительная война ангольского народа 1–214, 263, 267, 395; 2–228
Национально-освободительная война мозамбикского народа 2–228
Национально-освободительное движение 2–226–227; 1–5, 6, 64, 65, 67–69, 73, 75, 79–82, 85, 87, 91, 99, 168, 169, 179, 192, 201, 204, 205, 207, 210, 211, 216, 228, 233, 235, 241, 242, 245, 256, 274, 275, 288, 291, 295, 296, 303, 304, 309, 315, 318, 328, 336, 352, 356, 363, 369, 370, 373, 375, 385, 391, 392, 402, 406, 410, 413, 419, 459, 605, 607, 666; 2–15, 24, 25, 47, 64, 73, 84, 85, 104, 120, 133, 142, 150, 172, 176, 180, 196, 199, 202, 223, 236, 241, 280, 285, 293, 295, 297, 301, 303, 305–307, 316, 321, 328, 334, 356, 367, 368, 394, 405, 409, 413, 421, 424, 425, 434, 457, 463, 465, 468, 474, 503, 510–513, 571, 589, 604, 611, 625, 629
Национально-освободительное движение малагасийского народа 1–370
Национально-освободительные революции, восстания, войны 1–79, 83, 526, 595; 2–176, 226, 277, 308, 327
Национально-прогрессивная (левая) партия 2–228, 1–206, 210, 328, 511
Национально-юнионистская партия 2–228; 1–223, 302; 2–401, 402
Национальные (народные) герои 1–205, 211, 306, 600, 659; 2–41, 81, 182, 236, 308, 463
Национальный демократический совет 2–554
Национальный конвент Британской Западной Африки 1–640
Национальный конвент народов Камеруна 1–466
Национальный конгресс Британской Западной Африки 2–229; 1–419; 2–115, 227, 284, 350, 416
Национальный конгресс Ливии 2–64
Национальный конгресс Триполитании 2–326
Национальный конгресс Уганды 2–208, 496
Национальный совет колонии 2–416
Национальный объединенный фронт Коморских Островов 1–669
Национальный совет Нигерии и Камеруна 1–223, 618; 2–115, 251
Национальный совет нигерийских граждан 2–251, 252, 346
Национальный союз 1–508
Национальный союз африканцев Кении 2–229; 1–606, 641, 642, 648; 2–172, 196, 274, 391
Национальный союз в защиту демократии 1–376
Национальный союз за восстановление демократии в Экваториальной Гвинее 2–571
Национальный союз за независимость и революцию 2–554
Национальный союз за полную независимость Анголы 2–229, 1–263; 264
Национальный союз народных сил 2–229; 1–323, 370, 592; 2–153, 180, 390
Национальный союз Нигерии и Камеруна 2–251, 252
Национальный союз Руанды 2–321
Национальный союз североафриканских мусульман 2–346
Национальный фронт 2–169, 180, 402, 503
Национальный фронт борьбы 1–302
Национальный фронт Ботсваны 1–363

Национальный фронт защиты революции 2–105
Национальный фронт освобождения Анголы 2–229; 1–263; 2–391
Начикуфская культура 2–229; 1–550
Нгазаргама 1–358, 359
Нгаундере 2–40
Нгбанья 1–452
Нгойо 2–230; 1–535; 2–74
Ндебеле восстание 1896 1–63; 2–610
Нджими 1–627
Ндонго 2–232; 1–258, 261, 268; 2–6, 82, 167, 236
Неандертальцы 1–42, 284, 298, 368, 633; 2–317, 444
Невольничий Берег 1–257, 328; 2–366
Невольничьи рынки 1–57, 406, 419; 2–167, 292
Негада 2–232; 1–215, 253, 281, 447; 2–166
Негритюд 2–232–233; 1–69, 77, 85, 169, 297, 298, 318, 477, 545, 623, 626; 2–351, 352
Недрома 1–244
"Независимое государство Конго" 2–233; 1–60, 222, 398, 429, 536, 611; 2–9, 31, 43, 79, 82, 230, 394, 447, 450
Некапиталистический путь развития 2–233; 1–156, 206, 216; 2–11, 130, 389, 589
Нема 1–357; 2–95, 96
Нембе 1–367
Неолитические культуры 1–43, 416; 2–178
Нефзауа 1–45
Нзинга Мбанди Нгола восстание 2–232
Ниани 1–182, 413, 475; 2–355, 410
Нигер (колония) 1–575, 2–408
Нигер дистрикта протекторат 2–250
Нигерийская авангардная партия 2–253
Нигерийская народная партия 1–223; 2–253
Нигерийская национально-демократическая партия 2–115, 346
Нигерийский национальный союз 2–252
Нигерийская компания 1–213; 2–80
Нигерийская прогрессивная партия 1–297, 305, 371, 479; 2–240, 241
Нигерский демократический союз 1–305; 2–241
Никки 1–314, 329
Ниоро 1–600
Нкоре 1–634; 2–273, 493, 494
Нкуна 2–9
Нобатия 2–226; 1–48, 249; 2–178, 269, 270, 400, 509
Новая республиканская партия 2–613
"Новый Вафд" 1–392, 511
"Новый Дустур" 2–266; 1–64, 336, 373, 485; 2–168, 179, 270, 388, 422, 474, 475, 533
Новый Ойо 1–577
Нок 2–266–267; 1–44, 187, 189, 595; 2–248
Номоли 2–267; 1–189, 438; 2–169, 420
Ноце 2–456
Нсибиди 1–309
Нсунди 2–6
Нсута 1–301
Нтамо 2–9
Нубия 2–269–270; 1–44, 48, 226, 249, 251, 253, 271, 324, 328, 451, 481, 486; 2–22, 266, 290,

329, 352, 370, 400, 576, 630
Нумидия 2–270–271; 1–44, 174, 178, 218, 232, 243, 288, 372, 390, 449; 2–18, 27, 40, 57, 62, 468, 602
Нупе 2–271; 1–325, 350, 430; 2–274, 371, 372, 630
Ньяраса 1–298
Ньясаленд 1–72, 73, 121, 310, 358, 476, 551, 569; 2–80, 120, 368, 511, 612
"О подавлении коммунизма" закон (1950) 1–72, 311; 2–605, 612
Оббия 2–180, 377
Обок 1–472; 2–423
Общество защиты прав аборигенов Золотого Берега 1–419; 2–226, 350
"Общество выпускников Садикии" 2–413
"Общество помощи и морального развития конголезской расы" 1–536
"Общество Хальдуния" 2–413
Объединение тоголезского народа 1–665; 2–197, 458, 569
Объединенная партия (Гамбия) 1–413, 414
Объединенная партия (Гана) 1–385, 461
Объединенная партия (Замбия) 2–210
Объединенная партия (ЮАР) 2–369, 611
Объединенная партия национальной независимости 2–273; 1–295, 548, 552, 628, 637; 2–210, 266, 539, 560
Объединенная партия сейшельского народа 2–295, 348, 349
Объединенная партия Сомали 2–379
Объединенная партия Танганьики 2–433
Объединенная прогрессивная партия 1–552, 628; 2–416
Объединенный африканский национальный совет 1–570
Объединенный великий прогрессивный союз 2–252
Объединенный демократический фронт 1–385, 587; 2–613
Объединенный конвент Золотого Берега 1–419, 461; 2–266
Объединенный конгресс Камеруна 1–466
Объединенный национальный конгресс Камеруна 1–618
Объединенный фронт 2–393
Овамболенд 1–270; 2–220
Ово 1–597
Одиенне 1–341
Однопартийные системы правления 1–66, 216, 380, 407, 420 548, 552, 642, 648, 668; 2–11, 229, 241, 321, 349, 389, 413, 417, 426, 458, 463, 495, 545
Ойо 2–274; 1–58, 212, 248, 304, 314, 325, 577, 582, 584, 595, 597, 599; 2–248, 249, 283, 311, 568, 572
Ойо-дагомейские войны 1–248; 2–274
Октябрьская война 1973 1–353, 510
Олд-Таун 1–611
Олдувайская культура 2–275; 1–42, 224, 568, 644; 2–20, 73, 176, 276, 431, 575, 609
Оперегазали 2–276; 1–302, 644; 2–73
Оманы 2–276; 1–58, 59, 182, 224, 254, 301, 302, 341, 451; 2–33
Омдурманское сражение 1898 1–210
Омейядов государство 1–232, 662; 2–62, 97, 458, 473
Омо 2–276; 1–42, 280; 2–275, 527
Ондо 1–595, 597
Опово 1–468, 469; 2–250, 277
Опово-английская война 1–469; 2–250, 277
Опорные пункты европейской колонизации 1–39, 53, 58, 218, 221, 222, 304, 306, 310, 316, 328, 341, 366, 367, 406, 413, 429, 433, 441; 2–9, 23, 31, 73, 78, 86, 91, 149, 188, 198, 213, 220, 231, 278, 330, 362, 432, 544, 575, 578, 609, 629
Ораби-паши восстание 1–55, 212
Оранжевое свободное государство 1–63, 64, 168, 254, 255; 2–206, 294, 467, 502, 515, 558, 610
Оранжевой реки колония 1–463; 2–470
Оранская культура 2–279; 1–282, 286, 628; 2–444, 473
Организация народа Овамболенда 2–222
Организация цветного населения 2–612
"Оружейная война" 1–316; 2–46
Османа дан Фодио восстание 2–282, 293; 1–212, 214, 219, 317, 359, 430, 451, 460, 562, 627, 638; 2–40, 240, 249, 371, 532, 630
Ост-Индские компании 1–61, 62, 454, 628, 640; 2–86, 103, 314, 344, 423, 609
Отта 2–569
Отун 2–572
Палеоэнтропы 1–298, 368; 2–276, 317, 585
Панзарабизм 1–223; 2–170, 226
Панафриканизм 2–284–285; 1–640, 641; 2–227, 372
Панафриканские конгрессы и конференции 1–69, 468, 477, 495, 641; 2–47, 266, 284, 563, 613
Панисламизм 1–367, 469, 625; 2–83, 183, 226, 422
Парзавстралопитек эфиопский 1–217, 280
Парантропы 2–286; 1–217
Партия алжирского народа 2–286; 1–65, 234, 323, 372, 463, 482; 2–113, 179, 224, 346
Партия африканской перегруппировки 2–356
Партия африканской солидарности 1–369, 537; 2–209
Партия Батака 2–286–287
Партия габонского национального единства 1–406
Партия-государство Гвинеи 1–434
"Партия дигил и мирифле" 2–378
Партия единения 2–170
Партия единства и национального прогресса 1–382; 2–182, 308, 391
Партия единства Того 2–458
Партия за независимость и единство Коморских Островов 1–210; 2–502
Партия истинных вигов 2–53, 422, 463
Партия конгресса (Гамбия) 1–413, 414
Партия конгресса (Гана) 1–385, 420
Партия конгресса басуто 2–46, 47, 558
Партия конгресса Басутоленда 1–641; 2–73, 167
Партия конгресса независимости Мадагаскара 1–69; 2–302
Партия конгресса независимости Мадагаскара – Демократический комитет поддержки хартии Малагасийской социалистической революции 2–287, 105, 302; 1–82, 270
Партия либералов-конституционалистов 2–83, 365
Партия мавританского народа 2–92
Партия магрибинского единства 1–592
Партия народа 1–369, 537
Партия народного возрождения 1–627; 2–253, 473
Партия народного конвента за независимость Золотого Берега 2–298
Партия народного конвента Найроби 1–647, 648; 2–172
Партия народной революции Бенина 2–287; 1–82, 326, 329, 656
Партия национального движения 2–287, 99, 150
Партия национального конвента 1–414
Партия национального освобождения 1–414
Партия национального прогресса 1–369, 537
Партия национальной реформы 2–64
Партия национальных реформ 2–287; 1–592; 2–150, 223, 464
Партия независимости Ботсваны 1–363
Партия независимости и труда Сенегала 2–287; 1–83, 479, 2–356, 367
Партия нигерийского единства 1–217, 2–253
Партия новой Кении 1–648
Партия объединенного конгресса 2–495
Партия освобождения и социализма 2–287; 1–82, 320; 2–144, 152, 629
Партия прогресса и социализма 2–287–288; 1–82; 2–152, 153, 390, 629
Партия прогресса Того 2–457, 458
Партия республиканского союза младосенегальцев 2–182
Партия свободы Марематлу 2–46, 47
Партия солидарности 2–613
Партия социалистического авангарда Алжира 2–288; 1–82, 248; 2–525
Партия Фрелимо 2–288; 1–70, 216; 2–171, 185, 189, 190, 196, 197, 339, 522
Партия эволюции Коморских островов 1–462, 669
Пате 2–288; 1–53, 575, 645
Патеги 2–371
Патриотический фронт Зимбабве 1–74, 295, 569; 2–208
Патриотический фронт – Союз африканского народа Зимбабве 1–570
Патриотический фронт Уганды – партия труда 2–545
Патриотическое движение Уганды 2–496
Пер-Рамсес Мериамон 1–216, 489, 528
Питекантропы 1–284, 298, 368; 2–317, 448, 557
Подмандатные территории 1–61, 71, 72, 371, 381, 617; 2–321, 324, 367, 425, 432, 457
Подопечные территории 1–371, 381, 461, 464, 562, 618; 2–321, 367, 425, 433, 457, 629
Пожизненные президенты 1–252, 356, 373, 539; 2–120, 475, 571
Помдо 2–292; 1–189, 438; 2–420, 448
Помбейруш 2–292
Пондоленд 2–610, 612
Порто-Ново 2–293; 1–221, 304, 328, 395; 2–24
Португальская Гвинея 1–60, 289, 605
Поточото 2–294; 1–367, 564; 2–15, 360
Правящие партии 1–235, 237, 281, 292, 293, 295, 407, 411, 414, 465, 466, 511, 529, 619, 642, 648, 650, 672; 2–11, 17, 53, 92, 117, 121, 126, 130, 183, 223, 225, 229, 273, 321, 322, 379, 384, 388, 391, 409, 417, 434, 458, 475, 496, 502, 521, 558, 569, 610
Предгосударственные (потестарные) образования 1–462, 559, 560, 627
"Президс Африкен" 2–294; 1–169, 289, 479; 2–352, 359
Президжентроп 2–294, 275, 276, 455
Преторийская конвенция 1881 2–30
Преторийский мирный договор 1902 1–255
Провозглашение независимости стран Африки 1–235 (Алжир), 263 (Ангола), 329 (Бенин), 342 (БСК), 363 (Ботсвана), 375 (Буркина-Фасо), 382 (Бурунди), 406 (Габон), 413 (Гамбия), 420 (Гана), 434 (Гвинея), 442 (Гвинея-Бисау), 473 (Джибути), 537 (Заир), 552 (Замбия), 561 (Зап. Сахара), 569 (Зимбабве), 603 (Кабо-Верде), 619 (Камерун), 648 (Кения), 669 (Коморские Острова); 2–11 (Конго), 47 (Лесото), 52 (Либерия), 64 (Ливия), 87 (Маврикий), 92 (Мавритания), 105 (Мадагаскар), 120 (Малави), 130 (Мали), 151 (Марокко), 189 (Мозамбик), 241 (Нигер), 252 (Нигерия), 321 (Руанда), 333 (Сан-Томе и Принсипи), 342 (Свазиленд), 348 (Сейшельские о-ва), 356 (Сенегал), 379 (Сомали), 401 (Судан), 417 (Сьерра-Леоне), 433 (Танзания), 458 (Того), 474 (Тунис), 495 (Уганда), 545 (ЦАР), 553 (Чад), 571 (Экваториальная Гвинея), 587 (Эфиопия), 610 (ЮАР)
Прогрессивная ассоциация Свазиленда 2–342
Прогрессивная организация Басутоленда 2–46
Прогрессивная партия 2–495
Прогрессивная партия Дагомеи 1–328
Прогрессивная партия Конго 1–297; 2–10
Прогрессивная партия Свазиленда 1–563; 2–342
Прогрессивная партия Судана 2–129
Прогрессивная партия Чада 1–297; 2–166, 553
Прогрессивно-федеральная партия 2–613
Прогрессивный народный союз 1–414
Прогрессивный союз Сенегала 2–352, 356, 390
Прогрессивный фронт народа Сейшельских островов 2–295, 296, 313, 347, 349
Просветители 1–241, 300, 320, 351; 2–22, 27, 207, 509, 527, 534
Протекторат Нигерского побережья 1–314, 328, 358, 367–369, 391, 611; 2–166, 250
Протекторат Северной Нигерии 1–214, 318, 359, 430, 462; 562, 584, 627, 638; 2–271, 345, 372, 630
Протекторат Южной Нигерии 2–250
Протектораты 1–55, 59, 64, 65, 71, 88, 212, 221, 227, 254, 255, 257, 301, 304, 314, 318, 328, 349, 350, 358, 363, 368, 371, 373, 375, 391, 401, 403, 413, 419, 430, 446, 453, 454, 461, 462, 472, 475, 483, 505, 506, 526, 536, 551, 561, 562, 583, 584, 592, 595, 597, 606, 607, 610, 611, 617, 627, 633, 645, 646, 669; 2–9, 37, 46, 74, 82, 91, 99, 104, 120, 141, 150, 151, 163, 166, 172, 173, 180, 183, 206, 222, 250, 272, 274, 329, 342, 345, 366, 367, 368, 372, 388, 410, 416, 422, 423, 432, 457, 464, 474, 478, 484, 485, 486, 487, 504, 511, 513, 533, 544, 569, 578, 587, 612, 630
Прямого управления система 1–54, 60, 617, 667; 2–180, 368
Пунт 1–472, 488, 491
Путешественники и мореплаватели 1–38, 39, 40, 41, 42, 51, 180, 192, 227, 261, 270, 271, 276, 277, 281, 287, 289, 315, 317, 349, 357, 368, 369, 381, 394, 396, 411, 427, 428, 438, 446, 454, 463, 464, 476, 477, 481, 529, 576, 578, 578, 579, 583, 607, 609, 613, 616, 617, 626, 639, 663, 664, 665, 669; 2–22, 42, 59, 84, 86, 120, 167, 175, 180, 289, 292, 313, 325, 331, 332, 348, 364, 366, 392, 394, 432, 448, 450, 468, 515, 569, 570, 576, 580, 628, 630
"Путь к свободе Южной Африки" 1–459
Раббаха государство 1–304; 2–544, 551
Работ 1–179; 2–97, 159, 160
Работский человек 2–301, 148
Рабочая партия Эфиопии 2–303, 304; 1–83, 216; 2–177, 225, 581, 589
Раисули восстание 1–55
Раннегосударственные образования 1–58, 189, 222, 304, 308, 314, 328, 341, 371, 375, 390, 416, 418, 419, 433, 441, 457, 483, 530, 550, 575, 595, 600, 611, 626, 627, 629, 645, 657, 658; 2–6, 9, 23, 31, 40, 74, 78, 82, 91, 165, 173, 230, 311, 325, 329, 346, 362, 366, 376, 447, 493, 568
Раннеклассовые образования 2–199, 249, 371, 408, 609
Раннеполитические образования, объединения 1–58, 224, 301, 341, 373, 413, 452, 457, 458, 474, 475, 609; 2–325, 355, 416, 490, 502, 509, 525
Раннефеодальные государства 1–46, 49, 51, 53, 226, 268; 2–129, 180, 281, 384, 400, 422, 446, 464, 504, 523, 525, 532, 585
Рано 1–358, 627
Раханеиди 2–377
Рахмания 1–280; 2–524
Рахэйтв 1–472
Рабаб 2–308; 1–197, 244; 2–71, 162
Революционная демократия, революционные демократы 2–308, 309; 1–65, 67, 69. 77, 82, 83, 216, 293, 294, 296, 439; 2–49, 226
Революционная партия Танзании 2–308, 427, 434
Революционно-демократические партии и организации 1–56, 57, 70, 74, 82, 83, 85, 89, 292, 293, 298, 465; 2–222, 287, 295, 299, 308, 390, 521, 522, 558
Революционный конгресс Мозамбика 2–183
Резервaты, резервации 2–309; 1–63, 71, 219, 312, 454, 551, 552, 568, 646; 2–42, 46, 167, 367, 610
Республиканская партия 1–328, 329
Республиканский фронт 1–570
Республиканско-демократическое движение Пармехуту (МДР Пармехуту) 2–321
Реюньонская коммунистическая партия 2–315; 1–69, 81, 82, 394; 2–314
Рибат 2–315, 316; 1–178, 228, 249, 337, 466, 579; 2–199
Рио-де-Оро 1–561; 2–91, 92
Рифская республика 2–316; 1–64, 87, 211; 2–150, 227
Рифских племен восстание 1921–26 1–64
Рихла 2–316
Родезийский человек 2–317; 1–42, 368; 2–329
Родезийский фронт 1–568; 2–369
Рокния 1–243
Ростемидов имамат 1–232
Руанда-Урунди 2–324; 1–371, 381, 382; 2–298, 321
Русуби 2–325, 525; 1–371, 595
Саад 1–507
Саадидов государство 1–48
Саати, бои под (1887) 1–60
"Саба-саба" день 2–433
Сабрата 2–327, 70, 71, 467, 468
Сабра-эль-Мансурия 1–178, 244
Саввба 1–305; 2–241
Садиавакн движение 2–327, 328
Сакалава восстание 1897–1900 1–60
Сакасу 1–341
Сакквра 2–328; 1–172, 496, 497, 527; 2–20, 142, 166, 176, 290, 576
Салака, битва при (1086) 1–249
Салды 1–319
Салданья 2–329
Сале 2–97, 148, 159, 160
Салы 2–58
Салихия 2–328, 377
Салихия, битва под (1773) 1–248
Салум 2–329; 1–51, 313, 475; 2–355, 362, 364, 366
Самманна 1–467; 2–169
Самори государство 2–330, 129
Самоуправляющиеся колонии и территории 1–464, 468, 552, 568; 2–87, 511, 605
Санго 2–330; 1–568; 2–609
Сандриверская конвенция 2–294
Сан-Мигел 2–330; 1–261, 268; 2–78
Сан-Сальвадор 2–171
Санта-Катарина 1–406
Санта-Мария 1–603
Сао 2–334–335; 1–51, 187, 616, 624; 2–248, 551
Сасу 2–335
Сас-Эбиеры восстание 2–570
Сатиру восстание 2–335, 251, 372
Сбейтла 2–339; 1–482
Свазиленд (колония) 1–71, 72, 254; 2–171, 612
Сварткранс 1–369; 2–286
"Свободные офицеры" (Египет) 2–344; 1–508, 595; 2–206, 215, 223, 327, 528
"Свободные офицеры" (Ливия) 1–607
Себильская культура 2–344, 345; 1–42; 2–400
Себта 2–365
Северной Нигерии эмираты 2–345
Северной Нигерии протекторат, см. Протектора Северной Нигерии
"Северные территории" 1–419, 452, 457, 458
Северный народный конгресс 2–346; 1–306, 320, 627; 2–251, 252
Североафриканская звезда (партия) 2–346; 1–65, 234; 2–179, 213, 286, 527
Североафриканская Республика 1–318
Сегиет-эль-Хамра 1–561
Сегу 2–346–347; 1–57; 2–129, 165, 525
Седдо 1–208
Седрата 1–244; 2–347
Седшельская демократическая партия 2–348
Сельскохозяйственный синдикат БСК 1–342
Семитология 1–113, 664; 2–26, 80, 580
Семна 1–181; 2–351, 406
Сенегал (колония) 1–61, 67, 342, 369; 2–329, 366, 408
Сенегальская демократическая партия 2–356
Сенегальская компания 2–355
Сенегальская литература 1–303, 476, 478, 479, 626; 2–172, 327, 350, 351, 352, 359, 386, 507
Сенегальский демократический союз 1–297
Сенегальский народный блок 2–356
Сенегальское республиканское движение 2–356
Сенегамбия (конфедерация) 2–362; 1–411, 414, 468, 479; 2–353, 356
Сен-Луи 2–355, 362
Сеннар 2–362; 1–49, 58, 336, 481; 2–22, 400
Сент-Джеймс 1–413
Сенусия 1–280, 467, 468, 530, 582
Сетиф 1–178; 2–364, 365
Сетиф, битва при (1153), 1–250
Сеута 2–365, 149, 451
Сефви 1–301
Сефутела, битва под (647) 1–279
Сеямо 1–226
Сидамо 1–306
Сиджильмас 1–46, 589; 2–142, 149, 176
Сиди-Абдаррахман 1–284, 302
Сиена 1–283; 2–178
Силла 2–583
Силлы восстание 1–413
Син 2–366; 1–51, 313, 475; 2–85, 355, 362, 364
Сипо 1–142
Сискей 2–366; 1–312, 313; 2–605, 613
Системы колониального управления 2–367–368; 1–60, 667; 2–228, 250, 345, 493
Смитфилд 1–42
Соба 1–249; 2–400
Сокото 2–371–372; 1–57, 59, 182, 212, 214, 219, 320, 325, 430, 451, 460, 559, 562, 577, 589, 627; 2–240, 250, 271, 274, 282, 283, 345, 372, 522, 532
Сокото-английская война 1903 2–372, 250
Сомалийская революционная социалистическая партия 2–384, 1–295, 315; 2–373, 374, 379
Сомалийское национальное движение 2–379
Сомалиленд 1–368; 2–378
Сомнизга 2–629
Сонгай 2–384, 385; 1–50, 51, 93, 217, 282, 305, 341, 358, 389, 412, 428, 441, 451, 470, 589, 638; 2–125, 129, 165, 213, 240, 302, 326, 354, 408, 448, 464, 532, 629
Сонгэ-Мэнара 2–440
Сонинке 2–359
Сузто 2–388; 1–74, 275, 599; 2–298, 559, 609, 613
Сафала 1–575, 658; 2–188
Социал-демократическая партия 2–549
Социал-демократическая партия Мадагаскара и Коморских Островов 2–549
Социалистическая Дустуровская партия 2–388–389; 1–65, 296, 336, 373, 495; 2–168, 179, 388, 471, 474, 475, 487
Социалистическая ориентация 2–389–390; 1–5, 70, 75, 82–86, 90, 102, 116, 117, 119, 120, 135, 148, 169, 216, 237, 263, 277, 290, 292, 298, 329, 330, 529, 587, 591; 2–11, 17, 28, 105, 166, 197, 226, 228, 231, 233, 287, 299, 308, 309, 379, 433, 434, 495, 529, 594, 613
Социалистическая партия Египта 1–64, 81, 506; 2–164, 198
Социалистическая партия Коморских Островов 1–462, 669
Социалистическая партия Сенегала 2–390; 1–295, 479; 2–352, 356, 383
Социалистическая партия труда 1–511; 2–198
Социалистическая партия трудящихся Нигерии 2–390; 1–83; 2–253
Социалистическая рабочекрестьянская партия Нигерии 1–81, 82; 2–390
Социалистическая революционная партия Гамбии 1–414
Социалистическая федерация 2–474
Социалистический путь развития 1–82, 83, 248; 2–529
Социалистический союз народных сил 2–390, 391; 1–370; 2–152, 153, 229
Социалистическое движение Африки 2–388
Социнтерн 1–296; 2–352, 356, 388
Союз африканских государств 2–391
Союз африканского народа Зимбабве 1–295, 568, 569; 2–208
Союз африканского народа Зимбабве – Патриотический фронт 1–309
Союз африканцев Кении 1–594, 606, 629, 641, 647, 659, 661; 2–172, 229
"Союз братьев" 1–369
Союз вождей и населения севера Того 2–457
Союз всеобщего прогресса Баучи 1–627
Союз за национальный прогресс 2–391; 1–304, 380, 382
Союз конгрессов 1–72, 295
Союз малагасийского народа 2–105
Союз народов Анголы 2–391, 263
Союз народов Камеруна 1–618, 286, 298; 2–210, 490
Союз народа Кении 2–391; 1–606, 627, 648; 2–274, 391
Союз народов Северной Анголы 1–263
Союз народов Уганды 2–495
Союз прогрессивных элементов Севера 1–627
Союз работников промышленности и торговли 2–391, 611; 1–71
Союз Среднего Конго 2–10
Союз студентов Западной Африки 2–372
Среднее Конго 2–393; 1–366; 2–9, 10, 168, 300, 520, 544
Старый Бербер 1–336
Старый Дустур 1–485; 2–422, 479
Старый Калабар 1–611
Старосфиопы 2–588
Степлаленд 1–363
Стеллснбос 1–568; 2–609
Стеркфонтейн 1–369; 2–455
Стоянки древнего человека 1–42, 43, 280, 282, 284, 302, 369, 389, 458, 461, 535, 550, 612, 616, 628, 644; 2–20, 49, 73, 84, 176, 210, 532, 576, 585, 609
"Страна зинджей" 1–222
Суданская коммунистическая партия 2–400; 1–69, 82, 83, 428; 2–169, 270, 401, 402, 563
Суданская христианская ассоциация 1–274
Суданский социалистический союз 2–409; 1–296, 579, 2–402
Суданский союз 1–297, 451, 640; 2–129, 130, 367
Суданское движение за национальное освобождение 1–81, 302; 2–409
"Суданское общество объединенных племен" 2–401
Султанаты 1–218, 219, 232, 255, 286, 325, 336, 446, 472, 559, 589, 596, 616, 658, 659; 2–22, 170, 172, 180, 184, 198, 240, 362, 371, 377, 400, 421, 423, 431, 440, 527, 533, 544, 562, 585
Сунсана 1–600
Сус 1–178, 249, 576, 579, 623; 2–199, 410, 481
Суфетула 2–482
Суэцкий канал 2–412–413, 55, 65, 89, 146, 210, 253, 256, 353, 354, 472, 502, 504, 506, 508–510, 591, 593, 596; 2–5, 49,

76, 166, 198, 213, 214, 293, 411, 586
Сфакс 1–175, 576; 2–413, 482–484
"Сыновья кинту" 2–413, 211, 494
Сьерра-Леоне (колония) 1–58, 59, 67, 88, 418; 2–52, 521
Сьерра-Леоне 2–413, 421
Таба-Босиу 2–45
Тагант 2–91
Таджура 2–422, 423; 1–219, 286, 472; 2–423
Таза 1–179; 2–423
Такка 1–654; 2–423, 511
Такфарината восстание 1–232
Таллис 1–352
Таможенный и экономический союз Центральной Африки 1–424
Тамузади 1–316, 2–452
Танганьика 2–425; 1–637; 2–432, 433
Танжерский вопрос 2–426, 520
Танжерский человек 2–426
Танис 1–216, 2–142, 445
Тасийская культура 2–443, 1–304, 486, 495
Тассилин-Аджер 2–443, 444, 1–42, 173, 183, 187, 243; 2–77, 514
Тафнский договор 1–211
Таунг 1–261; 2–444
Тафоральт 2–279, 444
Тахерт 1–244, 2–275, 317
Тебесса 2–446, 1–178, 243
Тегдази 2–22, 2–446, 22, 400
Теке 2–9, 447
Текрур 2–448, 1–51, 583; 2–125, 355, 367, 408
Тембуленд 2–610
Тенкодого 1–375
Термифин 2–450; 1–280, 284, 302
Термифинский человек 1–284
Тетела восстания 2–450; 1–61, 536
Тетуанский мир 1860 2–451; 1–592, 595; 2–149
Тибилис 1–271
Тигре 1–44; 2–451, 452, 505
Тиджания 1–280, 467; 2–504, 607
Тиджикжа 2–96
Тикар 1–616
Тимбо 1–433
Тимбукту 2–463
Тимгад 2–452, 453, 1–44, 176, 178, 243, 316
Тингис 1–44, 2–159, 425
Тио 2–447
Типаса 2–453, 1–243
Тисдрус 2–481
Тишит 2–453, 454, 1–182, 286; 2–96
Тлемсен 2–454; 1–178, 179, 232, 244, 337, 347; 2–142, 281, 528
Того (колония) 1–61, 458, 2–76
Толмета 2–463, 71
Толмея 2–71
Томбукту 2–463–464; 1–51, 52, 78, 182, 282, 299, 463, 635; 2–125, 129, 133, 134, 165, 213, 326, 347, 395, 523, 525
Торо 2–464; 1–605, 633, 634, 663; 2–273, 464, 493–495
Трансвааль 2–466; 1–63, 64, 72, 168, 226, 254, 288, 359, 393, 470, 539, 656; 2–30, 143, 167, 188, 236, 294, 295, 342, 369, 457, 470, 502, 528, 610, 626
Транскей 2–466; 1–74, 312, 313; 2–605, 610, 613
Трарза 2–91
"Треугольник Кионга" 1–448; 2–188, 432

Триполи 1–176, 576, 2–317
Триполитания 1–47, 54, 55, 56, 57, 224, 253, 315, 390, 456, 662; 2–62, 63, 64, 215, 326, 329, 526, 564, 628
Триполитанская война 1–592; 2–143, 326, 468
Триполитанская республика 1–64, 222, 315, 2–64, 326, 468
"Три славных дня" 1–217
Тубурбо-Майус 2–469, 470; 1–176, 2–482
Тугга 1–175
"Туземные конгрессы" 2–470; 1–64, 2–610
Тулунидов государство 1–46; 2–527
Тунгур 2–470
Тунис (ср.-век. гос-во) 1–179; 2–170, 482–484
Тунисская коммунистическая партия 2–487; 1–81, 83; 2–223, 389, 474, 475, 529
Тунни 2–377
Угадугу 2–489; 1–51, 375, 419, 457; 2–204, 205, 629
Уадан 1–182, 2–275
Уалато 1–637
Уасулу 2–490, 2–129, 329, 416
Убангийский союз 2–544
Убанги-Шари 2–490; 1–310, 356; 2–141, 490, 520, 544, 545, 552
Убанги-Шари – Чад 1–304; 2–520
Угандийский национальный конгресс 2–211, 495
Угхотон 1–325, 334
Угия 2–94
Уд 2–502; 1–197, 244, 522; 2–71, 162, 484, 509
Удэйя 2–301
Уджамаа 2–502; 1–135, 156; 2–433, 434, 439, 442, 558
УДЗИМА, Коморский союз за прогресс 2–502; 1–668
Улад Сиди Шейх восстания 2–503; 1–55, 233, 370; 2–39
Улунди, бой при (1899) 1–256
"Умконто ве сизве" 2–503; 1–74, 295, 313, 393, 478; 2–22, 139, 172, 368, 603
Умма (Коморские Острова) 1–468, 669; 2–394, 503
Умма (Судан) 2–169, 401, 402, 503
Умма (Танзания) 1–303
Уньоро, Буньоро 2–504, 505; 1–53, 58, 600, 605, 633, 634, 663; 2–273, 311, 464, 493
Уоплега 2–504–505
Уопло 2–505, 281
Утика 2–505, 506; 1–44; 2–473, 481
Уччальский договор 1889 2–506; 1–60, 593, 587
Уши-Лозаннский мирный договор 1–315
Ушер 1–425
Фадан-Гурма 1–51
Фадилия 1–467
Фаюм 1–507; 1–486, 497, 638; 2–524
Фаюмские портреты 2–507; 1–172, 451, 498; 2–524
Фанти конфедерация 2–509; 1–224, 418; 2–276, 509
Фарас 2–509, 266, 407
Фарафат, бой при (1885) 2–104
Фатимидов государство 1–47, 75, 78, 218, 224, 246, 302, 503, 589, 662; 2–62, 149, 468, 473, 511, 527
Фашодский кризис 2–511; 1–59, 257
Федеральная партия 1–363
Федерация Восточной Африки 2–459, 494
Федерация Мали 1–306; 2–356, 520
Федерация Родезии и Ньясаленда 2–511; 1–72, 73, 295, 551, 552, 568; 2–120, 266, 272, 307, 368, 559, 613
Федерация туземных избранников 1–234
Феодальные государства 1–167, 249, 451, 460, 462, 562, 626, 638; 2–249, 271, 511
Фернандо-По 2–512
Фес 2–512–513; 1–179, 249, 337; 2–142, 149, 159, 160, 326
Фесский договор 1912 2–513; 1–212, 227; 2–99, 144, 150, 426
Феццан 2–513–514; 1–187, 428, 467, 629, 662; 2–62–64, 275, 468
Фивы 2–514; 1–251, 252, 464, 466, 486, 488, 490, 497, 498, 528, 630; 2–62–64, 142, 174, 176, 275, 290, 445, 468, 488, 531, 533
Фиш-Хук 2–515; 1–282
Флорисбадский человек 2–515, 1–282
Фодди Кабба восстание 1–413
Фомбина 1–219
Формсмит 1–42
Форты европейские 1–254, 261, 282, 301, 310, 328, 341, 357, 395, 406, 413, 423, 425, 433, 441; 2–188, 195, 220, 278, 330, 416, 484, 622
Форт-Дофин 2–103
Форт-Крампель 2–544
Форт-Сибю 2–544
Франко-бельгийская конвенция 1894 2–544
Франко-британская конвенция 1893 1–342
Франко-германская конвенция 1911 1–406
Франко-германское соглашение 1911 2–145
Франко-испанская конвенция 1900 1–406
Франко-испанские конвенции 1904 и 1912 о Марокко 2–519–520; 1–592, 595; 2–150, 426, 513, 520
Франко-испанский договор 1912 2–150
Франко-итальянское соглашение 1902 2–520
Франко-конголезские соглашения 1959 2–10
Франко-либерийская конвенция 1892 1–342
Франко-мапгасийские войны 2–104
Франко-марокканская война 1822 2–520; 1–54, 211, 212, 227; 2–39, 149
Франко-португальский договор 1886 1–441
Франко-тунисская конвенция 1883 1–314
Франко-тунисские соглашения 1957, 1960 и 1963 2–475
Франко-тунисский договор 1881 1–314
Французская Гвинея 2–520, 1–433; 2–5
Французская Западная Африка 2–520; 1–59–61, 68, 160, 297, 328, 342, 375, 433, 457, 459, 610; 2–91, 129, 205, 240, 297, 355, 506, 520
Французская зона Марокко 2–520
Французская территория афаров и исса 2–520; 1–473, 474
Французская Экваториальная Африка 2–520; 1–59, 67, 68, 297, 328, 366, 388, 406, 617; 2–9, 168, 297, 393, 447, 490, 544, 552
Французский Берег Сомали 2–520; 1–60, 472, 474; 2–423
Французский институт Черной Африки 1–42, 289, 371, 459, 476; 2–387
Французский Камерун 1–219, 368; 2–40
Французский Судан 2–520; 1–306, 375; 2–129, 130, 356, 408
Французское Конго 2–520; 1–59, 406; 2–9, 57, 393
Французское Марокко 2–520
Французское Сомали 2–520
Французское Того 1–399; 2–76, 457
Фритаун (колония) 1–59
Фронт национального освобождения 2–521, 522; 1–82, 210, 229, 234, 237, 248, 283, 323, 372, 373, 465; 2–179, 224, 286, 389, 525
Фронт национального освобождения Уганды 2–81, 496
Фронт национального освобождения Чада 2–506, 553, 554
Фронт освобождения Азании 2–274
Фронт освобождения Берега Сомали 1–473
Фронт освобождения Мозамбика 2–522,; 1–70, 82, 206, 216, 296, 465; 2–171, 189, 196, 199, 288, 334
Фронт ПОЛИСАРИО 2–522; 1–561; 2–152
Фукунулуна 1–156; 2–99, 529
Фумбан 1–308, 624
Фундаментальный институт Черной Африки 1–290, 460; 2–49
Фустат 2–523,; 1–178, 253, 27, 502, 520, 607, 608, 660
Фута-Джаллон 2–523; 1–57, 373, 433, 522, 589, 590
Фута-Торо 2–355, 362, 522, 523
Хабус 2–524; 1–233, 388
Хавара 2–507
Хавия 2–376
Хадар 1–42
Хадеджиа 2–371
Хадету 1–507
Хадж Омара восстание 2–335
Хадж Омара государство 1–57; 2–524
Хадрамаут 1–44; 2–473, 481
Хадья 2–525; 1–48, 429, 613; 2–421, 585, 586
Хайа-Зинза 2–525
Хайдаран, битва при (1052) 1–47, 576
Хайдра 2–525; 1–178
Хаккавати 2–526, 510
Халаватия 1–467
Хелифаты 2–527; 1–212, 214, 218, 219, 224, 232, 244, 250, 253, 302, 320, 430, 451, 460, 502, 559, 562, 577, 627; 2–97, 210, 211, 240, 271, 274, 275, 282, 283, 345, 371, 372, 410, 422, 473, 511, 532
Хаммадидов государство 2–528
Хамапи 1–467
Хаммасат 2–528, 63
Харадж 2–528; 1–474, 2–149, 506
Харга 2–529
Хариджизм, хариджиты 1–232, 249, 502, 589; 2–148, 347
Хартия Малагасийской социалистической революции 2–529–530; 1–82, 216; 2–99, 105, 287, 302, 307, 308
"Хартия молодежи" 2–251
Хартия национальных действий 2–520; 1–67, 82, 278, 596
"Хартия простого человека" 2–273, 495
Хартия свободы 2–530; 1–72, 295, 586; 2–172, 603, 626
Хартумская культура 2–531
Харэрский эмират 1–219; 2–377, 587
Хассо 1–600
Хатмия 1–280, 302, 468; 2–180, 228
Хуа-Фтеах 2–531; 1–42, 458; 2–211, 279
Хауса государства 2–532; 1–51, 94, 217, 359, 462, 562, 627, 638; 2–23, 240, 249, 408, 522, 532, 558
Хафсидов государство 1–47, 48, 179, 233, 319; 2–62, 468, 473, 486, 527, 533
Хизб аль-Умма 1–505
Химьяритское царство 1–48, 226
Хора-Лаваля соглашение 1935 2–538; 1–593; 2–588
Хормусийская культура 2–538
Хоумленды 2–538; 1–312; 2–220, 605
Хусейнидов государство 1–54, 2–540
Центральная ассоциация кикуйю 1–283, 641, 646, 647, 661
Центральноафриканская империя 1–357; 2–545
Центральноафриканское движение за национальное освобождение 2–545
Центральноафриканское демократическое объединение 2–545
Центральное Конго 1–210
Цирта 1–175, 243; 2–18, 602
Чадантроп 2–557
Чаки войны 1–63; 2–558
Чама ча мапиндузи 2–558; 1–281, 298, 606; 2–174, 197, 271, 309, 425, 427, 434, 443, 502
Чаваки 2–440
"Черная Африка" 2–558
"Черного самосознания движение" 2–558, 559
Читольская культура 2–559; 1–42, 535; 2–82
Шаба 1–597
Шадилия 1–280, 319
Шазилия 1–467
Шамбала 2–561–562
Шангаанов восстание 2–562
Шарпевильский расстрел 1960 1–563; 1–73
Шелла 2–564, 58
Шершель 2–565, 57
Шингетти 2–565; 1–182, 286; 2–91, 95, 96
Шоа 1–220, 430, 596, 600; 2–233, 576
Шона восстание 1896–97 2–610
Ыларья 2–421, 586
Эа 2–70, 467
Эвианские соглашения 1962 2–567, 568; 1–65, 235, 248, 323; 2–224
Эволюционистская партия младотунисцев 1–56, 318; 2–183, 413
"Эволюэ" 2–10
Эгба 2–568; 1–212, 304, 577, 597; 2–274
Эгбадо 2–568, 569; 1–597
Эгуа 2–568
Эдфу 2–569; 1–172; 2–142
Эзие 2–569; 1–187
Экити 2–572–572; 1–577, 597
Эландсфонтейн 1–42
Элефантина 2–575; 2–178
Элмина 2–575; 1–419, 425; 2–456
Эль-Геттар 1–42
Эль-Гише 1–187
Эль-Джем 1–76, 177; 2–482
Эль-Искандария 1–227
Эль-Кардабия, битва при (1915) 2–64
Эль-Ксар-эль-Кебир, битва при (1578) 1–299; 2–226, 326
Эль-Мардж 2–71
Эль-Махасна 2–576
Эль-Мекта 2–576; 1–282, 628
Эльментейта 2–576
Эль-Омари 2–576, 1–486
Эль-Хофра 1–632
Эмираты 1–218, 221, 317, 319, 359, 367, 430, 504, 638; 2–91, 142, 250, 271, 335, 345, 346, 372, 372, 490, 630
Эндемики, эндемизм 1–29, 30, 33, 34, 157, 272, 284, 292, 294, 303, 318, 357, 359, 370, 371, 385, 390, 392, 393, 397, 403, 410, 446, 449, 450, 453, 454, 477, 478, 480, 482, 484, 530, 562, 563, 576, 581, 585, 627, 629, 630, 663; 2–17, 22, 32, 44, 77, 111, 112, 114, 136, 138, 139, 183, 198, 214, 233, 271, 275, 281, 284, 288, 294, 295, 297, 299, 338, 363, 368, 369, 393, 410, 425, 449, 454, 468, 487, 519, 527, 541, 548, 565, 566, 600, 601, 604, 627
Эн-Насирия 1–319
Эннеди 2–577
Эринджа 2–568
Эритрея 2–578; 1–60, 256, 472, 593, 594; 2–233, 452, 585, 588, 589
Эфик, Эфик Эбуруту 1–611
Эфиопистика 2–579–581; 1–214, 289; 2–19, 26, 487, 505
Эфиопская империя 1–48, 49, 219, 253, 458, 461; 2–372, 377, 421, 423, 451, 525, 584
Эш-Шахейнаб 1–43
Югуртинская война 2–602, 27
Южно-Африканская коммунистическая партия 2–603–604; 1–74, 81–83, 275, 294, 295, 311, 459, 475; 2–24, 39, 73, 85, 142, 167, 298, 368, 389, 503, 530, 577, 603, 610–614
Южно-Африканская лейбористская партия 1–64, 311, 475, 587; 2–577, 610
Южно-Африканская Республика (Бурская республика), см. Трансвааль
Южно-Африканский индийский конгресс 1–72, 295; 2–530, 612
Южно-Африканский национальный конвент 1–463
Южно-Африканский туземный национальный конгресс 1–64, 294; 2–351
Южное Ндебеле 2–605
"Южные реки" 1–433
Южный Камерун 1–618, 619
Юнионистско-демократическая партия 1–216, 223; 2–180, 228, 402
Янычары 1–54, 233, 248, 463, 504; 2–62, 213, 468, 474
Ятенга 1–51, 375; 2–205, 489
Яури 1–559; 2–371

УСЛОВНЫЕ ОБОЗНАЧЕНИЯ на КАРТАХ

НАСЕЛЁННЫЕ ПУНКТЫ

ПО ПОЛИТИКО-АДМИНИСТРАТИВНОМУ ЗНАЧЕНИЮ

На общегеографических картах государств и владений
- Столицы государств
- Центры владений
- Центры административных единиц

На политической карте материка
- Луанда — Столицы государств
- Сан-Дени — Центры владений

ПО ЧИСЛУ ЖИТЕЛЕЙ
- Каир — свыше 1 000 000
- Луанда — от 300 000 до 1 000 000
- Танта — от 100 000 до 300 000
- Харар — от 30 000 до 100 000
- Мсила — от 10 000 до 30 000
- Адрар — от 3 000 до 10 000
- Ангад — менее 3 000
- Отдалённые части города

ГРАНИЦЫ
- Государственные
- Государственные (на тематических картах материка)
- Административных единиц
- Заповедников и национальных парков

Примечание. Административные единицы, одноимённые с названием их центров, на карте не подписаны

ПУТИ СООБЩЕНИЯ
- Железные дороги
- Канатные дороги
- Железнодорожные паромы
- Безрельсовые дороги
- Морские каналы
- Судоходные каналы
- Гибралтар 760 — Морские рейсы и расстояния в км
- Начало судоходства на реках
- Водопроводы
- а — морские порты, б — речные

ПРОЧИЕ УСЛОВНЫЕ ОБОЗНАЧЕНИЯ
- Отмели
- Пресные озера
- Солёные и горькосолёные озера
- Озера с переменной береговой линией
- Временные озера
- а — плотины, б — пороги и водопады
- Пересыхающие реки
- Мелиоративные каналы
- Колодцы
- 1680 — Урезы вод
- 6367 — Отметки глубин
- • 4185 — Отметки высот над уровнем моря
- Действующие вулканы
- Уступы и обрывы
- Сухие русла (вади)
- Болота
- Солончаки, солончаковые впадины
- Пресноводные впадины
- Разливы
- Пески
- Лавовые поля
- Коралловые рифы
- Развалины древних городов

УСЛОВНЫЕ ОБОЗНАЧЕНИЯ НА ПЛАНАХ ГОРОДОВ
- МЕГАРА — Названия частей города
- Железнодорожные вокзалы
- Аэропорты
- Стадионы, ипподромы
- Доки, молы
- Соборы, церкви
- Мечети
- Кладбища
- Леса, парки, сады
- Газонная растительность

СОКРАЩЕНИЯ, ПРИНЯТЫЕ НА КАРТАХ

арх.	архипелаг	вкз	вокзал	зал.	западный	о.	остров
аэрп.	аэропорт	Вост.	Восточный	запов	заповедник	о-ва	острова
Бол.	Большой	впад.	впадина	кан.	канал	пер.	перевал
бух.	бухта	влк.	вулкан	м.	мыс	п-ов	полуостров
вдхр.	водохранилище	гав.	гавань	нац	национальный	пор.	порог
вдп.	водопад	г.	гора	низм.	низменность	ПРОВ.	провинция
возв.	возвышенность	зал.	залив	оз.	озеро	прол. пр.	пролив

РЕСП.	Республика
(сол.)	соленый
солнч.	солончак
хр.	хребет
Центр.	Центральный
ц	церковь
Юж.	Южный

Африка: энциклопедический справочник. Т. 2. К—Я. / Гл. ред. А 94 А. Громыко. Ред. коллегия: В. М. Васев, А. М. Васильев, Н. И. Гаврилов и др. — М.: Сов. энциклопедия, 1987. — 671 с. с илл.

А $\frac{5000000000\text{-}014}{007(01)\text{-}87}$ св. пл. подписных изд. 1987

03

ИБ № 132

Сдано в набор 05.01.86. Подписано в печать 20.04.87. Т 05428. Формат издания 84×108$^{1}/_{16}$. Бумага этикеточная пигментированная. Гарнитура Гельветика. Офсетная печать. Объём издания 70,56 усл. печ. л.; 126,98 уч.-изд. л.; 283,08 усл. кр.-отт. Тираж 57000 экз. Заказ № 2837. Цена 13 руб. 20 коп.

Ордена Трудового Красного Знамени издательство «Советская энциклопедия». 109817, Москва, Покровский бульвар, д. 8.

Ордена Трудового Красного Знамени Калининский полиграфический комбинат Союзполиграфпрома при Государственном комитете СССР по делам издательств, полиграфии и книжной торговли. 170024, г. Калинин, пр. Ленина, д. 5.