
СЛАВЬ
ВЕЛИКАЯ
ОТЕЧЕСТВЕННАЯ
ВОЙНА
ОТЕЧЕСТВЕННАЯ ВОЙНА

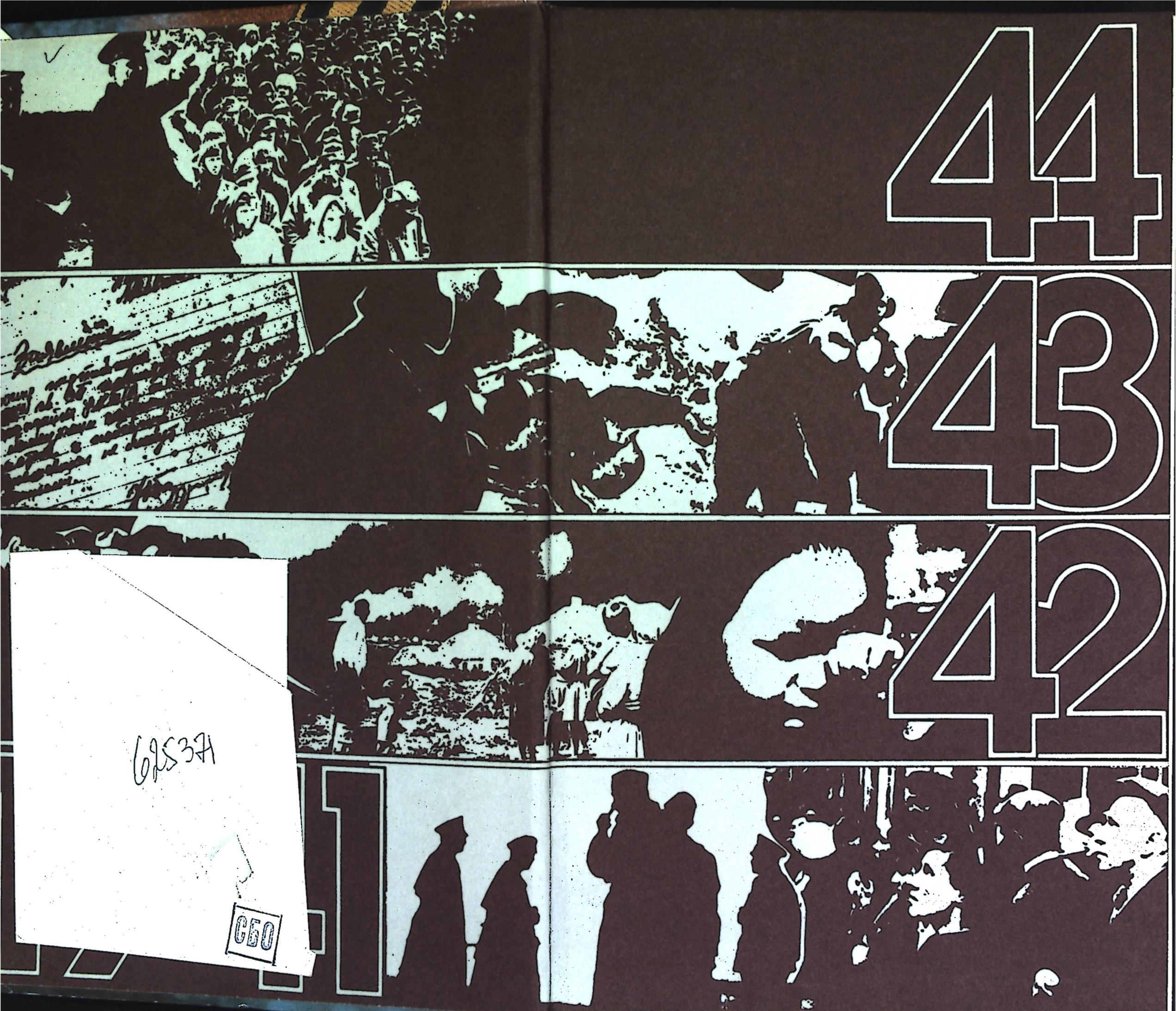

625371
CEO

ВЕЛИКАЯ ОТЕЧЕСТВЕННАЯ ВОЙНА 1941–1945

События
Люди
Документы

Краткий
исторический
справочник

ВЕЛИКАЯ ОТЕЧЕСТВЕННАЯ ВОЙНА

1941–1945

События. Люди. Документы

Краткий
исторический
справочник

Москва
Издательство
политической
литературы
1990

9(03)
В 272

ББК 63.3(2)722
В27

Под общей редакцией
доктора исторических наук
О. А. Ржешевского

Составитель кандидат
исторических наук
Е. К. Жигунов

Военный консультант
доктор военных наук
генерал армии *М. А. Гареев*

Коллектив авторов:

Андрианов В. И., Буланько А. В., Венков И. Н., Горелова О. Ф., Гуров О. Г., Елисеева Н. Е., Жигунов Е. К., Журавлев В. Р., Ильина И. В., Карев В. М., Колесникова О. С., Николаева Э. В., Новиков М. В., Петрова Н. А., Решетова С. В., Ржешевский О. А., Симаков Е. В., Степанич Л. И., Тархова Н. С., Тихонова И. Ю., Ульянов В. И., Фролова М. Н., Шумейко Ю. И.

Архивные документы подготовили:
Гуркин В. В., Гуров О. Г.

Центральная научная
БИБЛИОТЕКА
Академии наук Киргизской ССР
О. Э.
625371

В27 Великая Отечественная война, 1941—1945. События. Люди. Документы: Краткий ист. справочник/ Под общ. ред. О. А. Ржешевского; Сост. Е. К. Жигунов.— М.: Политиздат, 1990.— 464 с.: ил., карт.
ISBN 5—250—00405—9

Краткий исторический справочник посвящен одному из самых героических и тяжелейших периодов в истории нашей страны и народа. В разделе «Хроника событий» показан долгий и трудный путь Советской Армии от трагического начального периода Отечественной войны до великого Дня Победы над фашизмом. В книге представлены также краткие биографические справки о партийных и государственных деятелях периода Отечественной войны, военачальниках, особо отличившихся бойцах и командирах Советской Армии, партизанах и подпольщиках, ученых и конструкторах оборонной техники и др. Публикуются документы Отечественной войны. Справочник иллюстрирован, рассчитан на массового читателя.

В $\frac{0503020600—242}{079(02)—89}$ 161—89

ББК 63.3(2)722

ISBN 5—250—00405—9

© ПОЛИТИЗДАТ, 1990

Война, народ, победа

Хроника событий. 22 июня 1941г.– 3 сентября 1945г.

Биографические справки

Документы Великой Отечественной войны



Война, народ, победа



1941 1945

Ранним утром в воскресенье 22 июня 1941 г. фашистская Германия и ее союзники обрушили на нашу страну удар невиданной в истории армии вторжения: 190 дивизий, св. 4 тыс. танков, более 47 тыс. орудий и минометов, ок. 5 тыс. самолетов, до 200 кораблей [1]. На решающих направлениях своего наступления агрессор имел многократное превосходство в силах. Началась Великая Отечественная война Советского Союза против немецко-фашистских захватчиков. Она длилась 1418 дней и ночей.

Это было самое крупное выступление ударных сил мирового империализма против социализма, одно из тягчайших испытаний, когда-либо пережитых Советской страной. В этой войне решалась не только судьба СССР, но и будущее мировой цивилизации, прогресса и демократии.

История не знает более чудовищных преступлений, чем те, которые совершили гитлеровцы. Фашистские орды превратили в руины десятки тысяч городов и деревень нашей страны. Они убивали и истязали советских людей, не щадя женщин, детей, стариков. Нечеловеческая жестокость, которую захватчики проявляли по отношению к населению многих других оккупированных стран, была превзойдена на советской территории. Все эти преступления с документальной достоверностью описаны в актах Чрезвычайной Государственной Комиссии по расследованию злодеяний немецко-фашистских захватчиков и их сообщников и доведены до сведения всего мира.

В результате фашистского нашествия Советская страна потеряла более 25 млн человек убитыми, ок. 30% национального богатства. Более 1 млн советских воинов погибло за пределами нашей страны, освобождая народы Европы и Азии от фашистско-милитаристских оккупантов.

[1] В первом эшелоне действовало 103 дивизии противника.

Война фашистской Германии и ее союзников против СССР носила особый характер. Германский фашизм стремился не только захватить территорию СССР, но и уничтожить первое в мире государство рабочих и крестьян, повергнуть социалистический общественный строй, т. е. преследовал классовые цели. В этом состояло существенное отличие войны фашистской Германии против СССР от войн, которые она вела против капиталистических стран. Классовая ненависть к стране социализма, захватнические устремления и звериная сущность фашизма слились воедино в политике, стратегии и методах ведения войны.

Советский Союз по планам фашистской клики должен был быть расчленен и ликвидирован. На его территории предполагалось образовать четыре рейхскомиссариата — германские провинции. Москву, Ленинград, Киев и ряд других городов предписывалось взорвать, затопить и полностью стереть с лица земли. Нацистское руководство подчеркивало, что действия германской армии должны носить особо жестокий характер, требовало беспощадного уничтожения не только воинов Советской Армии, но и гражданского населения СССР. Солдатам и офицерам вермахта вручили памятки, в которых говорилось: «...убивай всякого русского, советского, не останавливайся, если перед тобой старик или женщина, девочка или мальчик,— убивай, этим ты спасешь от гибели себя, обеспечишь будущее своей семьи и прославишься на века».

Германская агрессия против Советского Союза начала готовиться еще в середине 30-х годов. Война против Польши, а затем кампании в Северной и Западной Европе временно переключили немецкую штабную мысль на другие проблемы. Но и тогда подготовка войны против СССР оставалась в поле зрения гитлеровцев. Она активизировалась после разгрома Франции, когда, по мнению фашистского

руководства, был обеспечен тыл будущей войны и в распоряжении Германии оказалось достаточно ресурсов для ее ведения.

18 декабря 1940 г. Гитлер подписал директиву № 21 под условным наименованием план «Барбаросса», содержавшую общий замысел и исходные указания о ведении войны против СССР.

Стратегической основой плана «Барбаросса» являлась теория «блицкрига» — молниеносной войны. Планом предусматривался разгром Советского Союза в ходе быстротечной кампании максимум в течение пяти месяцев, еще до того как будет закончена война против Великобритании. Главными стратегическими объектами были признаны Ленинград, Москва, Центральный промышленный район и Донецкий бассейн. Особое место отводилось захвату Москвы. Предполагалось, что с достижением этой цели война будет выиграна.

Для ведения войны против СССР была создана агрессивная военная коалиция, основой которой стал тройственный пакт, заключенный в 1940 г. между Германией, Италией и Японией. К активному участию в агрессии были привлечены Румыния, Финляндия, Венгрия. Гитлеровцам оказывали помощь реакционные правящие круги Болгарии, а также марионеточных государств Словакии и Хорватии. С фашистской Германией сотрудничали Испания, вишистская Франция, Португалия, Турция, Япония. Для реализации плана «Барбаросса» агрессоры мобилизовали экономические и людские ресурсы захваченных и оккупированных стран, их интересам во многом была подчинена экономика и нейтральных государств Европы.

Гитлеровское руководство было настолько уверено в успехе плана «Барбаросса», что примерно с весны 1941 г. приступило к детальной разработке дальнейших замыслов завоевания мирового господства. В специальных штабных поездах, носивших название «Азия» и «Америка», вычерчивались направления ударов фашистских армий, опоясавшие весь земной шар. В служебном дневнике Верховного главнокомандования вермахта (ОКВ) за 17 февраля 1941 г. изложено требование Гитлера о том, что «после окончания восточной кампании необходимо предусмотреть захват Афганистана и организацию наступления на Индию». Исходя из этих указаний, штаб ОКВ начал планирование операций вермахта на будущее. Эти операции намечалось провести поздней осенью 1941 г. и зимой 1941/42 г. Замысел их был изложен в проекте директивы № 32 от 11 июня 1941 г. «Подготовка к периоду после осуществления плана «Барбаросса», разосланном командованию сухопутных войск (ОКХ), военно-воздушных (ОКЛ) и военно-морских (ОКМ) сил.

Проект предусматривал, что после разгрома Советских Вооруженных Сил вермахт захватит английские колониальные владения и некоторые независимые страны в бассейне Средиземного моря, в Африке, на Ближнем и Среднем Востоке, вторгнется на Британские о-ва, развернет военные действия против Америки. Гитлеровские стратеги планировали уже к осени 1941 г. приступить к завоеванию Ирана, Ирака, Египта, района Суэцкого канала, а затем и Индии, где намечалось соединиться с японскими войсками. Немецко-фашистское руководство рассчитывало, используя Испанию и Португалию, быстро захватить Гибралтар, отрезать Великобританию от ее сырьевых источников и предпринять осаду Британских о-вов.

Разработка директивы № 32 и других документов свидетельствует о том, что после разгрома СССР и решения «английской проблемы» гитлеровцы намеревались в союзе с Японией захватить Американский континент. Вторжение в Канаду и США предполагалось осуществить, произведя высадку морских десантов с баз Гренландии, Исландии, на Азорских о-вах и в Бразилии — на восточное побережье Северной Америки и с Алеутских о-вов и Гавайских о-вов — на западное. Ключевые позиции для порабощения мира, как представлялось агрессорам, давал «молниеносный» поход против СССР.

Гитлеровский генерал Г. Блюментрит писал в докладе, подготовленном к совещанию высшего руководства сухопутных войск 9 мая 1941 г.: «История всех войн с участием русских показывает, что русский боец стоек, невосприимчив к плохой погоде, очень нетребователен, не боится ни крови, ни потерь. Поэтому все сражения от Фридриха Великого до мировой войны были кровопролитными. Несмотря на эти качества войск, русская империя никогда не добивалась победы. В настоящее время мы располагаем большим численным превосходством... Наши войска превосходят русских по боевому опыту... Нам предстоят упорные бои в течение 8—14 дней, а затем успех не заставит себя ждать, и мы победим».

Авантюризм был одной из характерных черт военного планирования гитлеровской Германии. Но в то время недооценивали оборонный потенциал нашей страны многие политические и военные

деятели Запада. Вскоре после нападения фашистской Германии на СССР состоялось совещание военного руководства США с участием начальника штаба армии генерала Д. Маршалла, где был сделан вывод, что Советский Союз будет разгромлен максимум за три месяца.

Международная обстановка накануне войны была крайне неблагоприятна для Советского Союза. К этому времени агрессоры растоптали независимость и оккупировали 12 стран Европы: Австрию, Чехословакию, Албанию, Польшу, Данию, Норвегию, Бельгию, Голландию, Люксембург, Францию, Югославию, Грецию. Вермахт был в зените своих зловещих побед. Франция, великая держава, потерпела поражение за 44 дня. Угроза вторжения нависла над Великобританией. Итало-немецкие войска проникли в Африку и развернули наступление на Египет. Милитаристская Япония, захватив обширные районы Китая, готовилась к удару против СССР на Дальнем Востоке и колониальных владений США и других государств на Тихом океане.

Было ли для Советского Союза внезапным нападение Германии? Начиная с 1933 г., т. е. с захвата фашистами власти в Германии, многое делалось для того, чтобы укрепить мир, создать систему коллективной безопасности государств, которым угрожала фашистская агрессия, упрочить оборону страны. Народ работал самоотверженно. Армия и флот готовились к отпору врагу. Личный состав Советских Вооруженных Сил обладал высокими морально-политическими качествами, был в подавляющем большинстве готов ценой жизни отстоять свободу и независимость страны, завоевания Октября.

То, что вооруженная схватка неизбежна, понимали все. Тем не менее для армии и народа война оказалась во многом неожиданной. Надеялись, что Германия еще будет соблюдать договор о ненападении, подписанный с Советским Союзом, полагали, что для Германии война на два фронта немыслима. Расчеты советского политического руководства на то, что, как минимум, до 1942 г. удастся воспрепятствовать вовлечению СССР в войну, оказались несостоятельными и поставили Вооруженные Силы в крайне трудное положение. К началу войны практически в любой сфере их подготовки к обороне страны наряду с достигнутыми положительными результатами имелись серьезнейшие недостатки, а нередко и трудно объяснимые провалы.

Несомненно, страна прилагала большие усилия для перестройки экономики применительно к требованиям надвигавшейся войны, материального обеспечения Вооруженных Сил, их боевой подготовки. Численность Красной Армии и Военно-Морского Флота значительно возросла (с 1,9 млн человек в 1939 г. до 5,4 млн человек к 22 июня 1941 г.). Однако быстрый рост новых формирований происходил без учета реальных возможностей в снабжении их вооружением, боеприпасами, средствами связи, автотранспортом. Это в особенности касалось танковых частей и средств ПВО. Так, к началу войны для укомплектования новых танковых соединений не хватало 12,5 тыс. средних и тяжелых танков, 43 тыс. тракторов, 300 тыс. автомобилей. По этой же причине весьма низкой была боеспособность механизированных корпусов западных военных округов, принявших на себя главный удар противника.

Если в экономике военное производство, в т. ч. новейших конструкций танков, самолетов, артиллерии, постепенно набирало темпы, то общее состояние Вооруженных Сил определялось незавершенностью работы как по их техническому оснащению, развертыванию, организационному совершенствованию, так и обучению. Это в различной степени касалось всех видов Вооруженных Сил и родов войск.

Можно выделить следующие факторы, характеризующие создавшееся положение, осложнявшие и затруднявшие организацию обороны страны:

во-первых, Германия перевела свою экономику на производство новейшей боевой техники значительно раньше Советского Союза, кроме того, она захватила вооружение более 200 дивизий разгромленных или капитулировавших армий капиталистических стран Европы. Только во Франции агрессор захватил 4930 танков и бронетранспортеров, 3 тыс. самолетов. Например, гитлеровское командование оснастило французским автотранспортом 92 дивизии. Вермахт имел двухлетний опыт войны и превосходил Красную Армию по профессиональной подготовке;

во-вторых, необоснованные репрессии против руководящих кадров Вооруженных Сил, народного хозяйства и военной экономики значительно ослабили усилия, направленные на укрепление обороны страны, привели к кадровой неразберихе, особенно в высшем эшелоне военного руководства;

в-третьих, грубые просчеты нашего политического и военного руководства в боевой подготовке войск, определении сроков начала фашистской агрессии и направления главного удара

противника, недооценка его сил и переоценка возможностей своих войск;

в-четвертых, отсутствие у командного и рядового состава Советских Вооруженных Сил необходимого боевого опыта, их ориентация на стремительное контрнаступление и победу «малой кровью».

Необъективная оценка реальных возможностей своих войск и противника, во многом отражавшая уровень военного мышления того времени и диктаторского единовластия, явилась, по нашему мнению, наиболее тяжелым по своим последствиям просчетом военного руководства. 28 декабря 1940 г. командующий Западным Особым военным округом генерал армии Д. Г. Павлов, войска которого противостояли силам вермахта на направлении их главного удара, утверждал, что советский танковый корпус способен решить задачу уничтожения одной-двух танковых или четырех-пяти пехотных дивизий противника. 13 января 1941 г. на совещании в Кремле с участием высшего командного и политического состава Вооруженных Сил начальник Генерального штаба генерал армии К. А. Мерецков сделал следующее заявление: «При разработке Устава мы исходили из того, что наша дивизия значительно сильнее дивизии немецко-фашистской армии и что во встречном бою она, безусловно, разобьет немецкую дивизию. В обороне же одна наша дивизия отразит удар двух-трех дивизий противника. В наступлении полторы наших дивизии преодолеют оборону дивизии противника».

В этих условиях вынужденный переход к стратегической обороне и морально-психологическая внезапность мощнейшего удара вермахта заведомо ставили советские войска в критическое положение, хотя общее количественное превосходство в танках, самолетах, артиллерии и было на стороне Красной Армии.

Ошибочные стратегические прогнозы, слабое освоение уроков массированного использования противником танков и авиации, недостаточная защищенность западной границы СССР, тыловая необеспеченность ее прикрытия, запоздалое развертывание и приведение в боевую готовность войск для отражения агрессии исключали возможность в начальный период войны активных как наступательных, так и оборонительных действий Красной Армии, соответствовавших достижениям советской военной науки и теоретически обоснованным принципам советской военной доктрины.

Планом «Барбаросса» предусматривалось внезапное нанесение нескольких мощных ударов крупными силами танковых, механизированных войск и авиации с целью разобщить, окружить и уничтожить главные силы Красной Армии, находившиеся в западной части СССР, последующее стремительное продвижение в глубь страны и выход на линию Архангельск — Астрахань.

Группа армий «Север» (командующий — генерал-фельдмаршал В. Лееб) в составе 16-й и 18-й армий и 4-й танковой группы (всего 29 дивизий), развернутая в Восточной Пруссии при поддержке 1-го воздушного флота, получила задачу разгромить советские войска в Прибалтике и захватом портов на Балтийском море, включая Ленинград и Кронштадт, лишить советский флот опорных баз. Группа армий «Центр» (командующий — генерал-фельдмаршал Ф. Бок), сосредоточенная на главном, московском направлении, в составе 4-й и 9-й армий, 2-й и 3-й танковых групп (всего 50 дивизий и 2 бригады) при поддержке 2-го воздушного флота должна была рассечь фронт советской обороны, окружить и уничтожить войска Красной Армии в Белоруссии и развивать наступление на Москву. На киевском направлении была развернута группа армий «Юг» (командующий — генерал-фельдмаршал Г. Рундштедт), состоявшая из 6, 17, 11-й немецких, 3-й и 4-й румынских армий, 1-й танковой группы и подвижного венгерского корпуса (всего 57 дивизий и 13 бригад). Она имела задачу при поддержке 4-го воздушного флота и румынской авиации уничтожить советские войска на Правобережной Украине, выйти к Днепру и развивать наступление на восток. На территории Норвегии и в Финляндии были развернуты немецкая армия «Норвегия» и 2 финские армии — всего 21 дивизия и 3 бригады, поддерживаемые 5-м немецким воздушным флотом и финской авиацией. Армия «Норвегия» должна была овладеть Мурманском и Полярным, а финские войска — содействовать группе армий «Север» в захвате Ленинграда. Им противостояли на территории западных приграничных военных округов (Прибалтийского, Западного и Киевского Особых, Ленинградского и Одесского) 170 дивизий (103 стрелковых, 40 танковых, 20 моторизованных, 7 кавалерийских) и 2 бригады. Эта группировка советских войск насчитывала 2680 тыс. человек, 37,5 тыс. орудий и минометов (без 50-мм), 1475 танков новых типов (КВ и Т-34), 1540 боевых самолетов новых типов, а также значительное количество танков и самолетов устаревших конструкций. На ряде направлений агрессор превосходил советские войска в 3—4 раза.

Первые месяцы войны были наиболее тяжелыми и трагическими для Красной Армии, всей Советской страны. Западные границы СССР прикрывали войска следующих фронтов, преобразованных 22—25 июня 1941 г. из военных округов: Северного (командующий — генерал-лейтенант М. М. Попов), Северо-Западного (командующий — генерал-полковник Ф. И. Кузнецов), Западного (командующий — генерал армии Д. Г. Павлов), Юго-Западного (командующий — генерал-полковник М. П. Кирпонос) и Южного (командующий — генерал армии И. В. Тюленев). Морские границы прикрывали флоты: Северный (командующий — контр-адмирал А. Г. Головко), Балтийский (командующий — вице-адмирал В. Ф. Трибуц), Черноморский (командующий — вице-адмирал Ф. С. Октябрьский). По вине Сталина было допущено немало крупных ошибок, повлиявших на начало и ход войны. Передоверившись советско-германским договоренностям, боясь провокаций войны, он не смог реально оценить военно-политическую ситуацию, пренебрег многочисленными данными советской разведки и другими, хотя и противоречивыми, сведениями о конкретных приготовлениях и сроках нападения фашистской Германии. Поэтому ко времени нападения противника советские войска лишь частично были развернуты на предусмотренных планом прикрытия рубежах, находились преимущественно на значительном удалении от границы в районах расквартирования или лагерях (до 20 км и более). Удары сухопутных и военно-воздушных сил вермахта оказались для большинства этих войск внезапными, в т. ч. и для советской авиации, которая понесла большие потери на своих же аэродромах, что позволило противнику захватить господство в воздухе.

22 июня первыми приняли на себя удары противника советские пограничники и передовые части войск прикрытия [1]. Отражая превосходящие силы врага, личный состав многих пограничных застав полностью погиб. Войска прикрытия, которые с ходу вводились в сражения, несли большие потери. Диверсионные отряды противника нарушили связь штаба Западного фронта с войсками, вследствие чего управление ими было прервано. Контрудары на шяуляйском и гродненском направлениях успеха не принесли. 23—29 июня контрудар Юго-Западного фронта и развернувшееся танковое сражение воспрепятствовали попыткам противника с ходу прорваться к Киеву. Однако в целом войска прикрытия, несмотря на героическое сопротивление, не смогли сдержать наступление противника в приграничной зоне на всех трех направлениях. 11 дивизий Западного фронта были окружены между Белостоком и Минском, где вели бои до 8 июля. Тяжелое положение, сложившееся на Северо-Западном и Западном фронтах, объяснялось еще и тем, что, по предвоенной оценке Генштаба, наиболее опасным считалось Юго-Западное (южнее Полесья) направление. Фактически противник наносил главный удар на Смоленск и Москву, что создало ему возможность глубокого охвата советских войск в районах Львова и Белостока.

Как великий образец патриотизма и героизма советских воинов в первые дни войны в историю вошла оборона Брестской крепости, а также Равы-Русской, Перемышля, военно-морской базы Лиепая, Таллинна, Моонзундских о-вов и п-ова Ханко.

В результате неблагоприятного для Советского Союза исхода приграничных сражений немецко-фашистские войска в короткие сроки продвинулись в северо-западном направлении на 400—500 км, в западном — на 450—600 км, в юго-западном — на 300—350 км, захватили территорию Латвии, Литвы, часть Эстонии, Украины, почти всю Белоруссию и Молдавию, вторглись на территорию РСФСР, вышли на дальние подступы к Ленинграду, угрожали Смоленску и Киеву. Над страной нависла смертельная опасность.

Коммунистическая партия и Советское правительство прилагали максимум сил для организации отпора захватчикам. Программа чрезвычайных мер, обеспечивавших достижение этой цели, содержалась в Директиве СНК СССР и ЦК ВКП(б) от 29 июня 1941 г. «Все для фронта, все для победы» — такова была ее главная идея, изложенная затем в выступлении И. В. Сталина по радио 3 июля. В нем выражалась уверенность, что справедливая борьба советского народа за свободу своего Отечества завершится разгромом агрессоров, «сольется с борьбой народов Европы и Америки за их независимость, за демократические свободы».

23 июня была образована Ставка Главного Командования (с 10 июля — Ставка Верховного Командования, с 8 августа — Ставка Верховного Главнокомандования) — высший орган стратегического руководства Вооруженными Силами. Вся полнота власти в стране сосредоточивалась в руках образованного 30 июня Государственного Комитета Обороны (ГКО). Председателем ГКО, а затем и Верховным Главнокомандующим Вооруженными Силами СССР (с 8 августа) был назначен И. В. Сталин.

[1] На границе с Финляндией военные действия начались 29 июня, на границе с Румынией — 1 июля.

Красная Армия отступала. 10 июля началась битва за Ленинград, которая сковала крупные силы немецко-фашистских войск и финскую армию. В Смоленском сражении (10 июля — 10 сентября 1941 г.), развернувшемся на фронте до 650 км и в глубину до 250 км, наступление противника на Москву было приостановлено, но лишь временно. Войска Юго-Западного (командующий — Маршал Советского Союза С. К. Тимошенко, с сентября 1941 г.) и Южного фронтов с боями оставили в сентябре — октябре Киев, Одессу, а затем западные районы Донбасса. Враг прорвался в Крым, подошел вплотную к Севастополю, в ноябре овладел Ростовом-на-Дону.

Территория СССР, занятая врагом, вскоре превысила 1,5 млн км^2. Перед войной на ней проживало 74,5 млн человек. Число советских граждан, погибших в боях, оказавшихся в плену, в гитлеровских концентрационных лагерях, достигло к концу осени 1941 г. нескольких миллионов. Это объяснялось не только превосходством противника в силах и средствах вооруженной борьбы. Красная Армия все еще не обладала достаточным опытом ведения войны таких масштабов, организации взаимодействия родов войск, наиболее эффективного использования боевой техники. Ставка ВГК, командование фронтов, военачальники и командиры разных степеней учились искусству ведения войны в крайне сложной обстановке, допуская в этих условиях и серьезные ошибки. Стойкая оборона Ленинграда, Киева, Одессы, Севастополя, Смоленское сражение способствовали срыву гитлеровского плана молниеносной войны, но противник, умело маневрируя силами, продолжал наступление. В начале октября 1941 г. стратегический фронт на главном, московском направлении оказался прорванным. Пять советских армий были окружены в районе Вязьмы. 20 октября Москва и прилегающие к городу районы были объявлены на осадном положении. Обстановка достигла критического рубежа, когда противник форсировал канал Москва — Волга и частично прорвался к Химкам.

Однако постепенно в развернувшейся до крайнего ожесточения борьбе решающее значение приобретали твердость духа советского народа и его самоотверженность на фронте и в тылу, превосходящие материальные возможности страны. Все нации и народности СССР мужественно защищали свою Родину, завоевания Великого Октября. Сражаясь с фашистскими захватчиками на фронтах, работая на предприятиях, в совхозах и колхозах, на транспорте, строительстве, советские люди достойно выполняли свой долг перед Родиной. Сотни тысяч патриотов участвовали в развернувшейся партизанской и подпольной борьбе, организованной партией в оккупированных врагом районах. Только в Подмосковье в 1941 г. действовали 41 партизанский отряд и 377 диверсионных групп.

С каждым месяцем сопротивление советских войск усиливалось, совершенствовалось, хотя и медленно, искусство организации оборонительных сражений. Это лишало врага возможности вести наступление в запланированных им темпах. Если первые три недели войны фашистские войска продвигались в среднем по 20—30 км в сутки, то с середины июля по 7 августа этот темп снизился до 3,5—8,5 км. В период с 8 августа до середины сентября продвижением врага стало еще более медленным. Во время наступления на Москву в октябре — ноябре войска противника продвигались в среднем по 2,5—3 км в сутки. Еще в сентябре враг был остановлен у стен Ленинграда, в ноябре — у Ростова-на-Дону (29 ноября город был освобожден Красной Армией), в начале декабря — под Москвой. Приобретавшие боевой опыт войска решительными действиями создавали на пути захватчиков все более труднопреодолимый заслон. 16 ноября 1941 г. 28 героев 1075-го полка 316-й стрелковой дивизии генерала И. В. Панфилова, сражаясь до последнего патрона, уничтожили под Волоколамском 18 танков противника и задержали на четыре часа продвижение к советской столице крупной танковой группировки врага. Почти все они погибли, но такие подвиги и призыв политрука В. Клочкова: «Велика Россия, а отступать некуда — позади Москва» — придавали новые силы фронту и тылу.

В ходе стратегической обороны Советские Вооруженные Силы нанесли врагу огромный урон. Только сухопутные войска вермахта с июня по ноябрь 1941 г. потеряли на советско-германском фронте убитыми, ранеными и пропавшими без вести св. 750 тыс. человек. Потери немецкой авиации с 22 июня по 10 ноября составили ок. 5180 самолетов. План гитлеровцев завершить войну до наступления зимы был сорван. Полностью провалилась операция «Тайфун», рассчитанная на «окончательный» разгром главных сил Красной Армии и захват Москвы.

«Уже в сорок первом году,— отмечал Генеральный секретарь ЦК КПСС

М. С. Горбачев,— план молниеносной войны, разработанный германским генералитетом, был перечеркнут героическим отпором, который противник встретил на советской земле» [1]. Обескровив врага, советские войска перешли под Москвой в стратегическое контрнаступление, кардинально изменившее обстановку на советско-германском фронте и оказавшее большое влияние на военно-политическое положение в мире в целом.

Битва под Москвой длилась в общей сложности около семи месяцев (30 сентября 1941 г.— 20 апреля 1942 г.) и явилась крупнейшей к тому времени битвой во второй мировой войне. С обеих сторон в ней участвовало более 3 млн человек, до 3 тыс. танков, более 2 тыс. самолетов, св. 22 тыс. орудий и минометов. Показательно то, что победа в этой битве была одержана при соотношении сил в пользу врага. Фашистские войска к началу нашего контрнаступления (5 декабря 1941 г.) превосходили советские в живой силе в 1,5 раза, в артиллерии — в 1,4 и танках — в 1,6 раза. И только по авиации Красная Армия в 1,6 раза превосходила противника. Упорную борьбу с немецкой авиацией вели, защищая Москву, войска ПВО.

Ставка ВГК и Генштаб сумели скрытно сосредоточить резервы, организовать тесное взаимодействие между фронтами и стратегическими направлениями. В ходе контрнаступления под Москвой силами войск Западного (командующий — генерал армии Г. К. Жуков), Калининского (командующий — генерал-полковник И. С. Конев) и Брянского (командующий — генерал-полковник Я. Т. Черевиченко) фронтов группе армий «Центр» был нанесен сокрушительный удар. 38 гитлеровских дивизий потерпели поражение. Особенно большие потери понесли танковые соединения врага, которым отводилась решающая роль в войне.

Оценив обстановку, Ставка приняла в начале января решение о переходе советских войск в общее наступление под Ленинградом на западном и юго-западном направлениях. Перед войсками западного направления ставилась задача окружить и разгромить группу армий «Центр». Ее выполнению должно было способствовать наступление под Тихвином и Ростовом-на-Дону. Но принятое решение не обеспечивалось необходимыми силами, особенно подвижными соединениями, что привело лишь к частичному успеху.

В результате контрнаступления и общего наступления враг был отброшен на запад на 150—400 км, ликвидирована угроза захвата Москвы и Северного Кавказа, облегчалось положение Ленинграда. Были освобождены от захватчиков Московская, Тульская, частично ряд других областей, Керченский п-ов, а также св. 60 городов. К концу марта 1942 г., по данным немецких источников, в 16 танковых дивизиях, находившихся на Восточном фронте, осталось 140 боеспособных танков. К концу апреля 1942 г. общие потери только сухопутных войск вермахта на советско-германском фронте убитыми, ранеными и пропавшими без вести превысили 1,5 млн человек. Он лишился ок. 4 тыс. танков и штурмовых орудий, ок. 7 тыс. самолетов (до конца января 1942 г.). Это почти в 5 раз превышало потери гитлеровцев в Польше, Северо-Западной и Западной Европе и на Балканах. Для усиления своих группировок германскому командованию пришлось перебросить на Восток 60 новых дивизий и 21 бригаду.

Исторически сложилось так, что с первых дней войны — в приграничных сражениях трагическим для народа и армии летом 1941 г., в битве под Москвой, на всем тысячекилометровом фронте от Балтики до Черного моря — Советские Вооруженные Силы вели смертельную схватку с фашизмом не только за свободу своей страны, но и всего человечества. Президент Ф. Рузвельт, выступая 27 апреля 1942 г. по радио, говорил: «США воздают должное сокрушительному контрнаступлению великих русских армий против могучей германской армии. Русские войска уничтожили больше вооруженных сил наших врагов — солдат, самолетов, танков и орудий, чем все остальные Объединенные Нации, вместе взятые».

Срыв блицкрига, разгром немецко-фашистских войск в битве под Москвой положили начало коренному перелому в войне. Однако, как показали последующие события, стратегическая инициатива была вырвана у вермахта лишь временно. Летом 1942 г. противник, сосредоточив основные усилия на южном крыле фронта (св. 90 дивизий), предпринял новое стратегическое наступление с целью захватить районы Кавказа, Дона, Кубани, Нижней Волги, обеспечить себя нефтью и продовольствием, разгромить противостоящие силы Красной Армии и затем нанести завершающий удар на Москву.

Три важнейших фактора способствовали первоначальному успеху нового наступления вермахта: просчеты Советского Верховного Командования в определении главного направления вероятного наступления вермахта (таковым считалось московское направление) и в общей оценке ударных возможностей противника; неудачный для советских войск исход операций в мае 1942 г. в Крыму и в районе Харькова, падение 4 июля после восьмимесячной обороны Севастополя; невыполнение принятого США и Англией обязательства об открытии второго фронта в Европе.

К середине июля ударные силы вермахта прорвались в большую излучину Дона и его нижнее течение. Развернулась великая Сталинградская битва (17 июля 1942 г.— 2 февраля 1943 г.). Одновременно началась битва за Кавказ (25 июля 1942 г.— 9 октября 1943 г.).

Сталинградская битва, в которой с обеих сторон участвовало более 2 млн человек, охватила территорию 100 тыс. км^2 и продолжалась 200 дней и ночей. Противник вел наступление силами 6-й и 4-й танковой армий при участии румынских, венгерских и итальянских войск и вскоре достиг окраин Сталинграда. В битве за Кавказ немецко-фашистские войска первоначально также добились крупного успеха. Силы Северо-Кавказского (командующий — Маршал Советского Союза С. М. Буденный) и Закавказского (командующий — генерал армии И. В. Тюленев) фронтов, значительно уступая немецкой группе армий «А» (командующий — генерал-фельдмаршал В. Лист) в численности войск и технике, особенно в танках (более чем в 9 раз) и в авиации (почти в 8 раз), отступили к предгорьям Главного Кавказского хребта, но в ожесточенных боях сумели к концу 1942 г. остановить врага. С моря их поддерживал Черноморский флот, Азовская и Каспийская военная флотилии.

В период летнего отступления Красной Армии возросла военная угроза для Советской страны на южных и дальневосточных границах. Ожидала прорыва гитлеровских войск через Главный Кавказский хребет и падения Сталинграда, чтобы выступить на стороне фашистского блока, Турция. Премьер-министр Японии Тодзио констатировал в сентябре 1942 г.: «Европейская война приближается к своему кульминационному пункту, и, весьма возможно, она переместится в Восточную Азию. Советский Союз все больше связывает свою судьбу с судьбой союзников. По этим причинам могут молниеносно возникнуть обострения японо-советских отношений».

Штурм Сталинграда превратился для гитлеровцев во всепожирающий фокус. В августе развернулись бои непосредственно в городе. Пружина битвы сжалась до отказа. Жесткие приказы «Ни шагу назад!», героизм и несгибаемая стойкость бойцов и командиров Красной Армии встали непреодолимой преградой на пути врага.

В 1965 г. автору статьи представилась возможность встретиться с Маршалом Советского Союза А. М. Василевским, который координировал действия фронтов и находился в Сталинграде. Александр Михайлович рассказывал о наиболее запомнившихся днях битвы: «Первый день — 23 августа 1942 г. Город полыхал гигантским пожаром от ожесточенных воздушных атак противника. На одном из участков его части прорвались к берегу Волги. Трудно было в этой обстановке сохранить душевное равновесие. Все мы ясно понимали, какую смертельную опасность несет Родине падение Сталинграда. Направили на северную окраину города все имеющиеся резервы. Обратились к населению с воззванием. Это был день наибольшего напряжения. Второй незабываемый день — 23 ноября 1942 г., спустя три месяца после прорыва фашистов к Волге. В этот день войска Сталинградского и Юго-Западного фронтов соединились у хутора Советского и замкнули кольцо, окружив 330-тысячную группировку врага. Это был день нашей радости. Над истерзанными степями взошла заря победы».

Важно подчеркнуть, что к этому времени на советско-германском фронте, протяженность которого достигла 6200 км, были сосредоточены максимальные за всю войну силы противника. Они насчитывали 266 дивизий (св. 6,2 млн человек), ок. 52 тыс. орудий и минометов, св. 5 тыс. танков и штурмовых орудий, 3,5 тыс. боевых самолетов.

В советской действующей армии к ноябрю 1942 г. насчитывалось ок. 6,6 млн человек, св. 78 тыс. орудий и минометов (без зенитных орудий), св. 7,35 тыс. танков и 4,5 тыс. боевых самолетов. Таким образом, соотношение сил на фронте постепенно изменялось в нашу пользу. Превосходство в количестве танков и самолетов, создание стратегических резервов явились важнейшей материальной основой достижения решающего успеха в борьбе за стратегическую инициативу.

В контрнаступлении под Сталинградом, которое началось 19 ноября, войска Юго-Западного (командующий — генерал-лейтенант Н. Ф. Ватутин), Сталинградского (командующий — генерал-полковник А. И. Еременко) и Донского (командующий — генерал-лейтенант К. К. Рокоссовский) фронтов, отразив попытку немецкой

[1] Сорокалетие победы советского народа в Великой Отечественной войне. Документы и материалы. М., 1985. С. 9.

группы армий «Дон» (командующий — генерал-фельдмаршал Э. Манштейн) деблокировать окруженные в Сталинграде войска, нанесли противнику сокрушительное поражение. Остатки 6-й немецкой армии (91 тыс. человек) во главе с командующим генерал-фельдмаршалом Ф. Паулюсом 2 февраля 1943 г. сдались в плен. Общие потери противника в Сталинградской битве составили 1,5 млн человек. Эта победа Красной Армии внесла решающий вклад в развитие коренного перелома в войне, оказала большое влияние на общее изменение военно-политического положения в мире в пользу антигитлеровской коалиции, явилась мощным стимулом роста движения Сопротивления захватчикам в Европе и Азии.

В январе 1943 г. развернулось наступление советских войск в битве за Кавказ силами вновь созданных Южного (командующий — генерал-полковник А. И. Еременко) и Северо-Кавказского (командующий — генерал-лейтенант И. И. Масленников) фронтов, Черноморской группы войск Закавказского фронта (командующий — генерал-лейтенант И. Е. Петров) при поддержке авиации 8, 4 и 5-й воздушных армий и содействии Черноморского флота. Освободив Северный Кавказ, советские войска в начале мая вышли к Таманскому п-ову. На «голубой линии», проходившей от Азовского моря до Новороссийска, они встретили упорное сопротивление противника и перешли к обороне.

В январе же 1943 г. были осуществлены на севере частичный прорыв блокады Ленинграда (на узкой полосе вдоль южного берега Ладожского озера) и на центральном участке фронта успешные операции, которые создали условия для последующего наступления на харьковском и курском направлениях.

Советская авиация, выиграв в апреле — июне крупнейшее воздушное сражение на Кубани, обеспечила стратегическое господство в воздухе на всем советско-германском фронте.

Ставка ВГК с марта 1943 г. работала над планом стратегического наступления, задача которого состояла в том, чтобы разгромить основные силы группы армий «Юг» и «Центр», сокрушить вражескую оборону на фронте от Смоленска до Черного моря. Предполагалось, что советские войска первыми перейдут в наступление. Однако в середине апреля на основании данных разведки о том, что командование вермахта планирует провести наступление под Курском, было принято решение обескровить немецкие войска мощной обороной, а затем перейти в контрнаступление. Владея стратегической инициативой, советская сторона преднамеренно начинала боевые действия не наступлением, а обороной. Развитие событий показало, что этот замысел был правильным.

Для осуществления операции под Курском, получившей наименование «Цитадель», противником были сосредоточены огромные силы и назначены наиболее опытные военачальники: 50 дивизий, в т. ч. 16 танковых, группы армий «Центр» (командующий — генерал-фельдмаршал Г. Клюге) и группы армий «Юг» (командующий — генерал-фельдмаршал Э. Манштейн). Всего в составе ударных группировок противника находилось св. 900 тыс. человек, ок. 10 тыс. орудий и минометов, до 2700 танков и штурмовых орудий и более 2 тыс. самолетов. Важное место в замысле противника отводилось массированному применению новой боевой техники — танков «Тигр» и «Пантера», а также новых самолетов (истребителей «Фокке-Вульф-190А» и штурмовиков «Хеншель-129»).

Начавшемуся 5 июля 1943 г. наступлению немецко-фашистских войск против северного и южного фасов Курского выступа советское командование противопоставило прочную активную оборону. Противник, наносивший удар на Курск с севера, был остановлен через четыре дня. Ему удалось вклиниться в оборону советских войск на 10—12 км. Группировка, наступавшая на Курск с юга, продвинулась на 35 км, но цели не достигла.

12 июля советские войска, измотав противника, перешли в контрнаступление. В этот день в районе железнодорожной станции Прохоровка произошло крупнейшее встречное танковое сражение второй мировой войны (до 1200 танков и самоходных орудий с обеих сторон). Развивая наступление, советские сухопутные войска, поддержанные с воздуха массированными ударами сил 2-й и 17-й воздушных армий, а также авиации дальнего действия, к 23 августа отбросили противника на запад на 140—150 км, освободили Орел, Белгород и Харьков.

Вермахт потерял в Курской битве 30 отборных дивизий, в т. ч. 7 танковых, св. 500 тыс. солдат и офицеров, 1,5 тыс. танков, более 3,7 тыс. самолетов, 3 тыс. орудий. Соотношение сил на фронте резко изменилось в пользу Красной Армии, что обеспечило ей благоприятные условия для развертывания общего стратегического наступления.

5 августа 1943 г. в честь освобождения Орла и Белгорода Москва салютовала доблестным войскам Брянского (командующий — генерал-полковник М. М. Попов), Западного (командующий — генерал-полковник В. Д. Соколовский), Центрального (командующий — генерал армии К. К. Рокоссовский) и Воронежского (командующий — генерал армии Н. Ф. Ватутин) фронтов 12 артиллерийскими залпами из 124 орудий. Это был первый салют Великой Отечественной войны, рождение традиции, имеющей свое продолжение и в наши дни.

«Великое советское наступление, которое началось летом 1943 г. под Курском и Орлом,— говорилось в «Краткой истории второй мировой войны», изданной военным министерством США в 1945 г.,— продолжалось непрерывно до следующей весны, когда немецкие захватчики были полностью изгнаны из Южной России».

Победы под Курском и затем в битве за Днепр завершили коренной перелом в Великой Отечественной войне. Изгнание итало-немецких войск из Северной Африки, высадка западных союзников в Италии, стабилизация обстановки на Атлантике, Тихом океане и в Юго-Восточной Азии, где японские войска были остановлены у границ Индии, свидетельствовали о том, что происходит коренной перелом и во второй мировой войне в целом. Определяющим фактором в этом процессе являлись события на советско-германском фронте — главном фронте вооруженной борьбы. Наступательная стратегия вермахта потерпела крах. Осенью 1943 г. возобновилось продвижение наших войск на Таманском п-ове, которое 9 октября завершилось его освобождением.

Враг перешел к жесткой позиционной обороне, и требовались еще огромные усилия и жертвы для его разгрома.

К началу 1944 г. перед Красной Армией стояла задача завершить изгнание фашистских оккупантов с советской земли, оказать помощь народам Европы в освобождении от фашистского ига и нанести окончательное поражение захватчикам. В результате наступления, развернувшегося в декабре 1943 г.— апреле 1944 г. на Правобережной Украине на фронте до 1300—1400 км, Красная Армия разгромила противостоящую группировку войск противника, достигла Государственной границы СССР — предгорья Карпат — и вступила на территорию Румынии.

Летом 1944 г. завершилась Ленинградская битва (10 июля 1941 г.— 9 августа 1944 г.) — самая длительная и наиболее тяжелая по потерям битва войны. От голода в результате 900-дневной вражеской блокады и бомбардировок только среди гражданского населения погибло не менее 800 тыс. человек. Самоотверженное сопротивление Красной Армии и населения ...ния сорвало планы врага захватить Ленинград.

Войска Ленинградского (командующий — генерал армии Л. А. Говоров), Волховского (командующий — генерал армии К. А. Мерецков) и 2-го Прибалтийского (командующий — генерал армии М. М. Попов) фронтов при участии военно-морских сил и партизан нанесли решительное поражение противнику, полностью ликвидировали блокаду Ленинграда, освободили почти всю Ленинградскую и частично Калининскую области.

Наступление советских войск в 1944 г. приобрело новые военно-политические черты. Во-первых, Красная Армия пересекла западную границу СССР (27 марта 1944 г.— с Румынией и 20 июля 1944 г.— с Польшей) и приступила к выполнению своей исторической миссии освобождения Европы от гитлеровской оккупации, содействия в восстановлении независимости стран и народов, порабощенных захватчиками. Во-вторых, операции Красной Армии начали координироваться с действиями западных союзников, готовившихся к открытию второго фронта в Европе.

Мощные удары Красной Армии в зимне-весеннюю кампанию 1944 г. вынудили германское командование перебросить на восток 40 новых дивизий, где к 6 июня 1944 г.— дню высадки союзников в Нормандии (Верховный главнокомандующий — генерал Д. Эйзенхауэр) — находилось больше $^2/_3$ наиболее боеспособных дивизий вермахта.

10 июня Красная Армия, выполняя обязательство о поддержке обретавшего реальное значение второго фронта, развернула наступление на Севере против финско-немецких войск. 23 июня началась одна из крупнейших операций второй мировой войны — Белорусская. Наступление, предпринятое в полосе более 500 км, завершилось на фронте св. 1100 км. С обеих сторон в битве участвовало св. 4 млн человек, ок. 62 тыс. орудий и минометов, более 7500 танков и самоходных артиллерийских установок, св. 7100 самолетов. К концу августа советские войска, продвинувшись в глубину до 600 км, полностью разгромили группу армий «Центр»; крупное поражение потерпели войска, переброшенные из Германии, Норвегии, Италии. Красная Армия полностью освободила Белоруссию, часть Литвы и Латвии, вступила на территорию Польши, подошла к границам Восточной Пруссии, форсировав реки Нарев и Висла.

На 21-м километре автомагистрали Минск — Москва стоит Курган Славы — памятник, над которым высоко взметну... четыре штыка, символизирующие

Центральная научная
БИБЛИОТЕКА
Академии наук Кирг. ССР
О. З.
625371

подвиг воинов 1-го Белорусского (командующий — генерал армии К. К. Рокоссовский), 2-го Белорусского (командующий — генерал-полковник Г. Ф. Захаров), 3-го Белорусского (командующий — генерал-полковник И. Д. Черняховский) и 1-го Прибалтийского (командующий — генерал армии И. Х. Баграмян) фронтов, завершивших эту операцию.

Большое значение для успеха высадки союзников в Нормандии и их последующих боевых действий имели проведенные Красной Армией летом и осенью 1944 г. Львовско-Сандомирская, Ясско-Кишиневская и Прибалтийская операции. Фронт стратегического наступления советских войск расширился от Балтики до Карпат. Осенью 1944 г. враг был почти полностью изгнан с нашей земли, советские войска вступили на территорию Болгарии, Югославии, Чехословакии, Венгрии и Норвегии.

Зимой 1944/45 г. возросла эффективность координации ударов по Германии, зажатой в тисках двух фронтов. Когда в результате наступления немецко-фашистских войск в Арденнах союзники оказались в трудном положении, Красная Армия по просьбе У. Черчилля, обращенной к И. В. Сталину, перешла в январе 1945 г. в наступление по всему фронту ранее намеченного срока, что способствовало срыву англо-американскими войсками наступления вермахта. Война против Германии и ее союзников в Европе вступила в завершающий этап.

К середине апреля 1945 г. на советско-германском фронте были разгромлены главные группировки немецко-фашистских войск, освобождены почти вся Польша, Венгрия, восточная часть Чехословакии и Австрии с ее столицей Веной. Предстояла последняя решающая битва — за Берлин. Фашистский рейх находился в полной международной изоляции. Единственный выход из создавшегося положения Гитлер и его клика все еще видели в заключении сепаратного мира с США и Англией. Выдвинув провокационный лозунг «лучше сдать Берлин англосаксам, чем пустить в него русских», они решили любой ценой удержать на какое-то время оборону на Восточном фронте и попытаться внести раскол в антигитлеровскую коалицию, надежды на который в Берлине возросли в связи с безвременной кончиной Ф. Рузвельта (12 апреля).

Германское командование сосредоточило на берлинском направлении 1 млн человек, 10,4 тыс. орудий и минометов, 1500 танков и штурмовых орудий, 3300 боевых самолетов. Организационно они входили в группы армий «Висла» (командующий — генерал-полковник Г. Хейнрици) и «Центр» (командующий — генерал-фельдмаршал Ф. Шернер).

Ставка ВГК привлекла для проведения операции по взятию Берлина войска трех фронтов: 1-го Белорусского (командующий — Маршал Советского Союза Г. К. Жуков), 1-го Украинского (командующий — Маршал Советского Союза И. С. Конев) и 2-го Белорусского (командующий — Маршал Советского Союза К. К. Рокоссовский), четыре воздушные армии, часть сил Балтийского флота, дальней авиации, войск ПВО, Днепровскую военную флотилию. В операции также участвовали 1-я (командующий — генерал З. Берлинг) и 2-я (командующий — генерал К. Сверчевский) армии Войска Польского. 25 апреля войска советских фронтов соединились в районе Потсдама и окружили группировку противника (ок. 300 тыс. человек), укрепившуюся в самом Берлине. Создав внешнее кольцо окружения Берлина, советские войска частью сил продвинулись к Эльбе. В районе Торгау войска 5-й гвардейской армии генерала А. С. Жадова встретились с 1-й американской армией генерала К. Ходжеса. Остатки гитлеровских армий в Северной и Южной Германии были рассечены и изолированы.

Ранним утром 1 мая над поверженным рейхстагом взметнулось Красное знамя, водруженное разведчиками 756-го стрелкового полка 150-й стрелковой дивизии М. А. Егоровым и М. В. Кантария, действовавшими совместно с политработником лейтенантом А. П. Берестом. 2 мая фашистский гарнизон Берлина капитулировал. 9 мая советские войска освободили восставшую против оккупантов Прагу — столицу Чехословакии. Война в Европе закончилась.

Поздним вечером 8 мая в специально подготовленном зале военно-инженерного училища в Карлсхорсте, украшенном государственными флагами Советского Союза, США, Великобритании и Франции, собрались представители верховных командований союзных стран, советские маршалы, войска которых штурмовали Берлин, журналисты. За столом заняли места заместитель Верховного Главнокомандующего Вооруженными Силами СССР Маршал Советского Союза Г. К. Жуков, заместитель Главнокомандующего экспедиционными силами союзников Главный маршал авиации Великобритании А. Теддер, командующий стратегическими воздушными силами США генерал К. Спаатс, главнокомандующий французской армией генерал Ж.-М. Г. де Латтр де Тассиньи.

Вскоре в зал были доставлены представители германского Верховного командования. Первый пункт подписанного ими «Акта о военной капитуляции» гласил: «Мы, нижеподписавшиеся, действуя от имени Германского Верховного Командования, соглашаемся на безоговорочную капитуляцию всех наших вооруженных сил на суше, на море и в воздухе, а также всех сил, находящихся в настоящее время под немецким командованием,— Верховному Главнокомандованию Красной Армии и одновременно Верховному Командованию Союзных экспедиционных сил».

Преступный фашистский режим и созданное им нацистское государство были окончательно повержены.

В день Победы 9 мая 1945 г. Москва от имени Родины 30 артиллерийскими залпами из тысячи орудий салютовала войскам Красной Армии, частям и кораблям Военно-Морского Флота в честь события, которое навеки останется в памяти советского народа и всего человечества. В тот день газета «Правда» писала: «Девятое мая! Никогда не забудет этого дня советский человек. Как не забудет он 22 июня 1941 года. Между этими датами прошло как бы столетие. И как бывает в народном эпосе, за это время сказочно вырос советский человек. Он вырос так, что красноармеец, стоящий у развевающегося знамени в Берлине, виден всему миру. Мы не ждали двадцать второго июня. Но мы жаждали, чтобы наступил день, когда последний удар свалит с ног черное чудовище, оскорблявшее жизнь. И мы нанесли этот удар... Невероятно радостно на душе сегодня. И ночное небо над Москвой, кажется, излучает отражение той радости, какой полна советская земля. Мы были свидетелями событий, о которых можно писать тома. Но мы сегодня вмещаем их все в одно слово: победа!..»

Выполняя союзнические обязательства, взятые перед США и Великобританией, а также в целях обеспечения безопасности своих дальневосточных границ, СССР в ночь на 9 августа 1945 г. вступил в войну против милитаристской Японии, что явилось логическим продолжением Великой Отечественной войны.

В листовке-обращении, выпущенной политуправлением 1-го Дальневосточного фронта, говорилось: «Товарищ боец! Воин Страны Советов! Ты вступил на землю Маньчжурии с великой благородной целью — разгромить войска японских агрессоров и ликвидировать второй очаг мировой войны, чтобы ускорить восстановление мира во всем мире и обеспечить безопасность наших дальневосточных границ. Ты пришел также сюда, чтобы помочь китайскому народу освободиться от японского порабощения. Будь достоин великой освободительной миссии, которую возложила на тебя Родина, высоко держи честь советского воина!»

Совместными ударами войск Забайкальского (командующий — Маршал Советского Союза Р. Я. Малиновский), 1-го Дальневосточного (командующий — Маршал Советского Союза К. А. Мерецков) и 2-го Дальневосточного (командующий — генерал армии М. А. Пуркаев) фронтов, Монгольской народно-революционной армии во взаимодействии с Тихоокеанским флотом (командующий — адмирал И. С. Юмашев) и Амурской военной флотилией японская Квантунская армия к 14 августа была разгромлена. Продвинувшись на глубину 600—800 км, Красная Армия освободила Северо-Восточный Китай, Северную Корею, а также Южный Сахалин и Курильские о-ва. Общее руководство боевыми действиями осуществляло Главное командование советских войск на Дальнем Востоке (Маршал Советского Союза А. М. Василевский).

Сокрушительное наступление Красной Армии явилось решающим фактором, который вынудил японское правительство признать окончательное поражение. 2 сентября 1945 г. подписанием «Акта о капитуляции Японии» завершилась вторая мировая война. Япония возвратила Советскому Союзу Южный Сахалин. К СССР отошли также Курильские о-ва. Разгром милитаристской Японии создал благоприятные условия для успеха национально-освободительной борьбы народов Азии, наиболее крупными результатами которой явились победы революционных сил во Вьетнаме (1945 г.) и Китае (1949 г.).

Победа Советского Союза в Великой Отечественной войне была достигнута не только на ее фронтах. Она определялась прочностью общественного и государственного строя, экономическим и моральным потенциалом страны, ее международным положением. Прежде всего вновь подтвердилась правота мысли В. И. Ленина о том, что «для ведения войны по-настоящему необходим крепкий организованный тыл. Самая лучшая армия, самые преданные делу революции люди будут немедленно истреблены противником, если они не будут в достаточной степени вооружены, снабжены, продовольствием, обучены» [1].

СССР вступил в войну, имея достаточно мощную экономику и крупную военную промышленность, которая по ряду

[1] *Ленин В. И.* Полн. собр. соч. Т. 35. С. 408.

показателей не уступала военной промышленности фашистской Германии и ее союзников, хотя и опиралась на менее развитую индустриальную базу[1]. Большое значение имело заблаговременное создание военно-промышленной базы в восточной части СССР. К лету 1941 г. промышленные предприятия Урала, Поволжья, Сибири и Дальнего Востока производили 18% военной продукции страны, а по некоторым ее видам — более 34%. Общая стоимость государственных материальных резервов и мобилизационных запасов увеличилась за полтора предвоенных года с 4 млрд до 7,6 млрд руб. Перед войной были приняты на вооружение многие первоклассные виды боевой техники, равных которым не было в мире. Но производство такой техники к началу войны было крайне недостаточно (10—12%) и не обеспечивало качественного превосходства Красной Армии и Военно-Морского Флота над противником.

В первые недели и месяцы войны экономическая ситуация в стране резко ухудшилась. Враг оккупировал многие важнейшие промышленные и сельскохозяйственные районы, нанес неисчислимый урон народному хозяйству СССР. Самыми трудными были последние два месяца 1941 г. Так, если в третьем квартале 1941 г. было выпущено 6600 самолетов, то в четвертом — только 3177. В ноябре объем промышленного производства уменьшился в 2,1 раза. Сократилось поступление на фронт ряда видов самой необходимой боевой техники, вооружения и особенно боеприпасов. Но Советское государство сумело осуществить беспрецедентное в истории перебазирование производительных сил из прифронтовых и угрожаемых районов на Восток (миллионы людей, оборудование, более 2500 предприятий, другие материальные и культурные ценности на расстояние 2—3 тыс. км), одновременно в тыл были эвакуированы запасы зерна и продовольствия, большое количество сельскохозяйственных машин, ок. 2,5 млн голов скота. Для этого потребовалось более 1,5 млн вагонов или 30 тыс. железнодорожных составов. Построенные в одну линию, они заняли бы путь от Бискайского залива до Тихого океана. В сложнейших условиях необычайно суровой зимы 1941/42 г., стойко перенося тяготы и лишения, рабочие эвакуированных предприятий вместе с трудящимися Поволжья, Урала, Сибири, Алтая, Казахстана, Средней Азии к середине 1942 г. ввели в действие св. 1200 крупных промышленных предприятий, перебазированных с Запада. Уже в марте 1942 г. восточные районы страны превзошли по выпуску военной продукции ее общее производство в стране перед началом войны. Урал вскоре стал производить 60% средних и 100% тяжелых танков. Каждый второй снаряд делался из уральской стали. Перевод народного хозяйства на военный лад занял примерно один год против четырех лет, которые потребовались для этого фашистской Германии. С конца 1942 г. советская промышленность, работавшая на пределе возможностей, стала давать фронту боевой техники, вооружения, боеприпасов и снаряжения значительно больше, чем промышленность Германии. В декабре 1942 г. по сравнению с декабрем 1941 г. было произведено танков почти в 2 раза больше, артиллерийских систем — в 1,8, пулеметов — в 1,9, самолетов — в 3,3, авиаснарядов — в 6,3 и т. д.

«Магнитогорск победил Рур» — так оценивают достижения советской военной экономики некоторые современные исследователи на Западе. За военные годы в СССР произведено орудий и минометов 834 тыс. (в Германии — 398 тыс., в США — 651 тыс.), танков и самоходных артиллерийских установок — 102 тыс. (в Германии — 46 тыс., в США — 99 тыс.), боевых самолетов — 112 тыс. (в Германии — 89 тыс., в США — 192 тыс.). Танки Т-34, самолеты Ил-2, боевые машины реактивной артиллерии БМ-13 («катюши») и многие другие образцы советской боевой техники по своим высоким качествам не имели себе равных. Сельское хозяйство страны заготовило в 1941—1944 гг. 4312 млн пудов зерна и 5048 тыс. т мяса.

Важное значение имела военно-промышленная, сырьевая и продовольственная помощь, оказанная США и Великобританией по так наз. программе ленд-лиза, которая составила примерно 4% советского производства. Большую ценность для Красной Армии имели поставки из США грузовых автомашин (св. 400 тыс.), что помогло, как пишут некоторые американские историки — и это действительно так,— «поставить Красную Армию на колеса». Но нет и не может быть речи о «решающей роли» поставок по ленд-лизу ни на одном из этапов войны. 670 советских танков действовали в труднейшее для СССР время — в конце 1941 г. в битве под Москвой. Более 6 тыс. танков и самоходных орудий, 41 600 орудий и 7500 самолетов штурмовали в 1945 г. Берлин. Это была боевая техника советского производства.

[1] При рассмотрении вопросов экономики автором использованы материалы отдела Великой Отечественной войны Института истории СССР Академии наук СССР.

Фронт и тыл сплотились в единый нерушимый лагерь. Самоотверженный труд советских людей и героическая борьба воинов Красной Армии на фронте слились в беспримерный исторический подвиг.

В авангарде трудового подвига стоял рабочий класс. Его высокая сознательность проявлялась в доблестном труде, многочисленных творческих починах, активном участии в социалистическом соревновании. Уже в первые дни войны в решающих отраслях народного хозяйства развернулось движение «двухсотников», выполнявших за смену две нормы: одну — за себя, а другую — за товарища, ушедшего на фронт. Жены работали в цехах вместо мужей, дети вставали у станков вместо отцов.

Осенью 1941 г., когда гитлеровцы подходили к Москве, молодые рабочие М. Попов на Уралмаше (г. Свердловск) и В. Шубин на Горьковском автозаводе создали первые в стране комсомольско-молодежные фронтовые бригады. По инициативе уральцев и горьковчан на всех участках военного производства началось соревнование комсомольско-молодежных бригад за почетное звание фронтовых под девизом «В труде, как в бою!». Члены этих бригад выполняли самые ответственные заказы фронта. «Нас называли гвардейцами тыла,— вспоминает участник фронтовой комсомольско-молодежной бригады с Уралмаша А. Чугунов.— Мы делали все, что только в силах сделать человек, и даже больше. Помню, как мне было поручено изготовление сложных калибров. Я рассчитал дома каждую операцию буквально по секундам, принес на рабочее место часы и приступил к работе. В конце дня оказалось, что задание было выполнено на 1200%». В августе 1945 г. в стране имелось уже 154 206 комсомольско-молодежных и фронтовых бригад, куда входило св. 1 млн 22 тыс. комсомольцев и молодежи.

В мае 1942 г. развернулось социалистическое соревнование, направленное на усиление помощи Красной Армии. Боролись за рост производительности труда, снижение себестоимости продукции, распространение опыта новаторов, рациональное использование ресурсов. Затраты труда на производство танков Т-34, КВ, самолетов Пе-2, 76-мм пушек снизились в 1943 г. по сравнению с 1941 г. в 1,5—2 раза. С апреля 1942 г. по апрель 1944 г. производительность труда в промышленности поднялась на 40%.

Увеличение выпуска военной продукции в значительной мере достигалось и за счет капитального строительства, освоения новых энергетических и сырьевых ресурсов. Всего за военные годы в советском тылу двухмиллионная армия строителей соорудила 3500 крупных предприятий и восстановила в освобожденных от вражеской оккупации районах 7500 разрушенных во время войны крупных промышленных объектов.

Трудно измерить всю величину подвига, совершенного в годы войны колхозным крестьянством. В условиях резкого сокращения материально-технической и ремонтной базы, острой нехватки рабочей силы, горючего, запасных частей для машин и сельскохозяйственного инвентаря крестьяне прилагали героические усилия для обеспечения армии и населения продовольствием, а промышленности — сырьем.

Особенно большие трудности выпали на их долю в первый период войны, когда врагу удалось временно захватить территорию, на которой производилось 54% валовой продукции сельского хозяйства. На фронт ушла значительная часть мужчин (их удельный вес снизился среди сельского населения с 21% в 1939 г. до 8,3% в 1945 г.). Основной производительной силой на селе стали женщины, а также подростки и старики. Но даже в 1943 г., когда к огромным трудностям, вызванным войной, прибавилась сильная засуха, труженики сельского хозяйства обеспечили снабжение Красной Армии и населения продовольствием, а промышленности — сырьем.

Комплекс сложнейших военно-хозяйственных задач решали работники советского транспорта. Железные дороги, на долю которых пришлось ок. 85% всего грузооборота, доставили фронту более 19 млн вагонов вооружения, боеприпасов, снаряжения, других материальных средств.

Вместе с рабочими и колхозниками самоотверженно трудилась в тылу советская интеллигенция, отдававшая все свои способности, свой талант во имя победы. Советские ученые и конструкторы, инженеры и техники решали сложные научно-технические задачи, разрабатывали новые пути и способы расширения производства. Огромную работу провела специальная комиссия Академии наук СССР по использованию в народном хозяйстве применительно к требованиям военного времени ресурсов Урала, Западной Сибири и Казахстана. Возглавлял комиссию президент Академии наук СССР академик В. Л. Комаров. В результате тесного содружества рабочих, мастеров, ученых, конструкторов военной техники, инженеров и техников на заводах и фабриках

страны в течение всей войны непрерывно осваивались новые виды вооружения и боевой техники.

Активную помощь фронту оказывали представители различных наук. В результате достижений советских ученых-медиков большинство (72%) лечившихся в госпиталях раненых солдат и офицеров возвращались на фронт.

Деятели литературы и искусства в дни войны воспитывали у советских людей любовь к Родине, вдохновляли на героические дела на фронте и в тылу. Писатели, артисты, композиторы, художники, киноработники находились в первых рядах воюющего народа.

Широкий масштаб приняли в военные годы патриотические движения за создание Фонда обороны, за сбор средств на вооружение Красной Армии, а также сбор средств и теплых вещей советским воинам. За четыре года войны добровольные взносы от советских граждан, включая верующих, в Фонд обороны, на строительство боевой техники выразились в сумме 118,2 млрд руб., что почти равнялось среднему годовому расходу на Наркоматы обороны и Военно-Морского Флота.

В материальном отношении народ жил очень трудно, в острой нужде. Снабжение городского населения осуществлялось по карточкам. Раньше всех они были введены в Москве (17 июля 1941 г.) и на следующий день в Ленинграде. Нормирование, которое затем постепенно распространилось на другие города, включало хлеб, муку, крупу и макаронные изделия, сахар и кондитерские изделия, жиры, мясо, рыбу и соответствующие продукты из них, а из промышленных товаров — хлопчатобумажные, льняные и шелковые ткани, швейные изделия, трикотаж, чулки, носки, кожаную и резиновую обувь, мыло.

В сельской местности продовольственные карточки не вводились. Хлеб и другие продовольственные товары отпускались по спискам. В городах средняя норма снабжения для рабочих составляла 600 г хлеба в день, 1800 г мяса, 400 г жиров, 1800 г крупы и макарон, 600 г сахара в месяц (за грубые нарушения трудовой дисциплины нормы выдачи хлеба уменьшались). Минимальная норма снабжения для иждивенцев составляла соответственно 400 г, 500 г, 200 г, 600 г и 400 г. Не всегда удавалось обеспечить население продуктами по установленным нормам. В критической обстановке, как это было зимой — весной 1942 г. в Ленинграде, минимальная норма отпуска хлеба снижалась до 125 г, люди тысячами погибали от голода. И вновь нельзя не сказать о неукротимой силе духа защитников города, олицетворявшей настроение всего советского народа в годы войны. Ленинградская поэтесса О. Берггольц писала в тяжелейшее время блокады в начале 1942 г.:

В грязи, во мраке, в голоде, в печали,
где смерть, как тень, тащилась по пятам,
такими мы счастливыми бывали,
такой свободой бурною дышали,
что внуки позавидовали б нам.

Геббельс и его подручные из нацистского министерства пропаганды потратили немало усилий, чтобы представить «уязвимые стороны советской системы» в качестве идеологического обоснования молниеносной войны. Агрессоры надеялись, что многонациональное Советское государство распадется под ударами вермахта. История преподала суровый урок захватчикам.

На борьбу с ненавистными фашистскими захватчиками поднялся весь советский народ. Миллионы людей с первых часов войны проявили несгибаемую стойкость в борьбе с врагом, величие духа, верность социалистической Отчизне. Это был беспримерный героизм широких народных масс. 2 млн человек добровольно вступили в народное ополчение. За годы войны св. 7 млн советских воинов были награждены орденами и медалями СССР, более 11 тыс. человек удостоены высшей степени боевого отличия — звания Героя Советского Союза.

Еще в 1919 г. В. И. Ленин говорил о непобедимости социализма в схватках с эксплуататорскими государствами: «Никогда не победят того народа, в котором рабочие и крестьяне в большинстве своем узнали, почувствовали и увидели, что они отстаивают свою, Советскую власть — власть трудящихся, что отстаивают то дело, победа которого им и их детям обеспечит возможность пользоваться всеми благами культуры, всеми созданиями человеческого труда» [1].

В Великой Отечественной войне основную массу защитников социалистического Отечества составляли сыновья и дочери тех, кого партия вела к победе Октябрьской революции. Они были представителями того поколения, которое училось и трудилось в годы социально-экономических преобразований в стране, в сложнейших драматических условиях строило социализм, верило в его ленинские идеалы.

Сражающийся народ представлял собой нерушимую семью всех наций и народностей страны. В рядах Красной Армии плечом к плечу воевали представители больших и малых народов. Их подвигами и ратными делами гордились все советские люди. Выступая на митинге советской молодежи в сентябре 1941 г., сын пламенной испанской революционерки Долорес Ибаррури капитан Рубен Ибаррури, позднее героически погибший в боях под Сталинградом, говорил: «Я — испанец, а рядом со мной сражаются русский и грузин, белорус и казах, украинец и таджик. Вставайте рядом с нами все, кто хочет завоевать себе счастье и свободу».

Многолетние усилия гитлеровцев создать некий «национальный противовес» Красной Армии путем формирования так наз. «восточных легионов» и «Русской освободительной армии» генерала-изменника Власова окончились провалом. Большинство этих формирований оказалось небоеспособным.

Выражением глубокого патриотизма советских людей стала всенародная борьба в тылу немецко-фашистских оккупантов. Даже в условиях жесточайшего террора, под угрозой смерти подавляющее большинство советских граждан, оказавшихся на оккупированной территории, не покорились захватчикам, участвовали в саботаже и срыве экономических и политических мероприятий германских властей, карали полицаев. Десятки тысяч боролись в подполье. Сотни тысяч сражались с врагом в партизанских отрядах.

Всего за годы войны в тылу врага на оккупированной территории Российской Федерации, Украины, Белоруссии, Литвы, Латвии, Эстонии и Молдавии действовало 6200 партизанских отрядов и подпольных групп, в которых сражалось более миллиона партизан. К началу 1944 г. среди партизан 30% были рабочие, 41% колхозники, 29% служащие. Почти десятую часть партизан составляли женщины. В партизанских формированиях сражались представители всех национальностей Советского Союза.

Борьба советских людей в тылу врага нанесла захватчикам большой урон и способствовала разгрому немецко-фашистских оккупантов. По неполным данным, советские партизаны и подпольщики организовали более 21 тыс. крушений поездов с войсками и боевой техникой врага, вывели из строя 1618 паровозов, 170,8 тыс. вагонов, взорвали и сожгли 12 тыс. железнодорожных и шоссейных мостов, уничтожили и взяли в плен более 1,6 млн гитлеровских солдат, офицеров и их пособников, доставили много ценнейших разведывательных данных командованию Красной Армии.

Партизанское движение имело огромное политическое значение. Партизанские отряды и партийное подполье вели большую работу среди местного населения. Через листовки, подпольные газеты, в личных беседах они давали советским людям, находившимся на оккупированной территории, правдивую информацию о положении на советско-германском фронте, разоблачали ложь и клевету оккупационных властей, поддерживали веру в неизбежность разгрома врага и освобождение от фашистского ига.

По масштабам, политическим и военным результатам героическая борьба советских людей на оккупированной немецко-фашистскими войсками территории приобрела значение важного военно-политического фактора разгрома фашизма.

Великая Отечественная война продемонстрировала превосходство советского военного искусства над военным искусством противника, достижения советской военной науки, организаторский талант и мастерство советских командиров и военачальников. Всему миру известны имена Маршалов Советского Союза Г. К. Жукова, А. М. Василевского, К. К. Рокоссовского и других выдающихся советских полководцев. На протяжении всей войны действиями советского Военно-Морского Флота руководил Адмирал флота Н. Г. Кузнецов.

Генерал Д. Макартур, командовавший в годы войны войсками США на Дальнем Востоке, дал в 1942 г. следующую оценку боевым действиям Советских Вооруженных Сил в первые месяцы войны и разгрома немецко-фашистских войск под Москвой: «В своей жизни я участвовал в ряде войн, другие наблюдал, детально изучал кампании выдающихся военачальников прошлого. Но нигде я не видел такого эффективного сопротивления сильнейшим ударам до того времени победоносного противника, за которым последовало контрнаступление, отбрасывающее противника назад, к его собственной территории. Размах и блеск этого усилия делают его величайшим военным достижением во всей истории».

Советское командование результативно использовало проведение такого сложнейшего оперативного маневра, как наступление по сходящимся направлениям с целью окружения вражеской группировки. После Сталинградской битвы наступление по сходящимся направлениям и окружение крупных вражеских группировок стали преобладающей формой стратегических операций советских войск. Так были задуманы и реализованы Корсунь-Шевченковская, Ясско-Кишиневская, Белорусская, Берлинская, Пражская и Маньчжурская операции.

[1] Ленин В. И. Полн. собр. соч. Т. 38. С. 315.

С ростом сил и средств Советских Вооруженных Сил и их боевого мастерства возрастали возможности Ставки ВГК. Если в 1943—1944 гг. крупные наступательные операции проводились последовательно на различных участках советско-германского фронта, то в 1945 г. стало возможным проведение одновременных стратегических наступательных операций по всему фронту. Это требовало умелой координации действий фронтов и армий, организации их материально-технического снабжения. Тем более что глубина и темпы наступательных операций постоянно возрастали. Если зимой 1941/42 г. фронты наступали на глубину 70—100 км, то через год под Сталинградом глубина наступления фронтов возросла до 140—160 км. В 1945 г. в Висло-Одерскую операцию фронты действовали в наступлении на глубину до 500 км. Накопленный опыт, возросшее мастерство резко повысили эффективность боевых действий сухопутных войск, авиации и флота. Так, если на каждую нашу погибшую подводную лодку в 1941 г. приходился один уничтоженный вражеский корабль, то в 1945 г.— тридцать.

Как необоснованные можно отметить утверждения тех западных историков, которые пытаются представить операции Красной Армии 1945 г. как однозначное решение задачи добить «обессиленного противника». То, что относится к фронту западных союзников, являет собой разительную противоположность с событиями на советско-германском фронте. Приведем такой пример. Весной 1945 г. командованию 3-го Украинского фронта стало известно о намерении противника предпринять наступление с далеко идущими целями. Начальник штаба фронта генерал армии С. П. Иванов вспоминает: «Когда об этом было доложено в Генеральный штаб, то там к этому сообщению отнеслись весьма недоверчиво. Даже начальник Генерального штаба армии А. И. Антонов, разговаривая по телефону с командующим фронтом Ф. И. Толбухиным, недоуменно спросил: «Кто вам может поверить, что Гитлер снял 6-ю танковую армию СС с Запада и направил против 3-го Украинского фронта, а не под Берлин, где готовится последняя операция по разгрому фашистских войск?» 6 марта 1945 г. противник развернул на южном крыле советско-германского фронта крупное наступление. Десять дней шли тяжелые и кровопролитные бои, закончившиеся разгромом наступавших немецких войск. Вплоть до последних часов войны обстановка на советско-германском фронте характеризовалась крайней ожесточенностью сражений, яростным сопротивлением сильного и коварного врага, быстротечностью изменений, что требовало от советского командования максимального напряжения стратегической мысли, оптимальных решений, которые выполнялись войсками доблестно и самоотверженно. Вместе с тем историкам еще предстоит дать действиям советского командования и штабов всестороннюю оценку с учетом не только потерь противника, но и наших войск, в т. ч. на завершающем этапе войны (до сих пор остаются неизвестными советские потери практически во всех стратегических операциях войны). Требует пояснения, к примеру, вопрос о том, насколько целесообразны были прямые таранные удары против сильно укрепленной обороны противника, которые вели к неоправданно высоким потерям советских войск, как это было при наступлении 1-го Белорусского фронта на участке Зееловских высот в апреле 1945 г. Представляется необходимой и обстоятельная оценка военного искусства немецко-фашистского вермахта, наиболее мощной, профессионально и морально-психологически подготовленной армии капиталистического мира того времени, ее командования. Все это с большей полнотой раскроет достоинство и недостатки советского военного искусства, его значение в разгроме армий фашистско-милитаристского блока.

Крупная роль в обеспечении победы принадлежит советской внешней политике. Основные усилия СССР в этой области были сосредоточены на решении важнейших задач: создание и укрепление антигитлеровской коалиции государств, выступавших против фашистско-милитаристского блока; подрыв и ликвидация блока фашистских и милитаристских держав; завершение войны с наименьшими потерями для народов; выработка прочных основ и гарантий послевоенного мира.

Особенность конкретно-исторической обстановки заключалась в том, что СССР впервые выступал против агрессора в союзе с капиталистическими государствами, проводившими до этого недружественную политику по отношению к СССР, но перед лицом общего и в высшей степени опасного врага установившими с нашей страной военно-политическое сотрудничество.

Вступление Советского Союза в войну, обусловленное нападением фашистской Германии, явилось решающим фактором превращения второй мировой войны в справедливую, освободительную со стороны всех сил, сражавшихся с агрессорами. Была создана Антигитлеровская

коалиция — военно-политический союз государств и народов, боровшихся в период второй мировой войны против развязавшего эту войну блока фашистско-милитаристских государств. Основным ядром ее стали три великие державы — СССР, США и Великобритания (к концу второй мировой войны в Антигитлеровскую коалицию входило 56 государств).

Советская дипломатия, и в этом состоит ее большая заслуга, сумела выработать в отношениях с США и Великобританией, другими капиталистическими странами, противостоявшими агрессорам, такие принципы и формы сотрудничества, которые в наибольшей степени способствовали разгрому общего врага. Важнейшие решения по вопросам ведения войны и послевоенного устройства мира на демократических основах принимались на совместных конференциях руководителей ведущих союзных держав — участников Антигитлеровской коалиции СССР, США и Великобритании в Тегеране (1943 г.), Ялте и Потсдаме (1945 г.).

Значительным вкладом в общую победу над агрессорами явилось движение Сопротивления, развернувшееся в странах Европы и Азии, в авангарде которого боролись коммунисты. Это патриотическое движение во многом черпало силы, а в ряде стран и опиралось на материальную помощь Советского Союза. «Саламин и Марафон,— писала в те годы подпольная греческая печать,— спасшие человеческую цивилизацию, называются сегодня Москва, Вязьма, Ленинград, Севастополь и Сталинград».

С первых дней Великой Отечественной войны большой поддержкой СССР явилась вооруженная борьба против захватчиков народов Югославии, Польши, Греции, Франции, Китая, Италии, Бельгии, Албании, Чехословакии, Болгарии, Румынии, Индокитая, Кореи, Бирмы и ряда других стран Европы и Азии; мужественная борьба немецких антифашистов.

Советское правительство оказало помощь ряду зарубежных стран в создании национальных воинских частей на своей территории, которые, как правило, вели боевые действия совместно с Красной Армией. Были сформированы, обеспечены оружием и боевой техникой две польские армии, Чехословацкий армейский корпус, две румынские пехотные дивизии, несколько югославских частей, французский авиаполк «Нормандия — Неман» и др. Эти формирования насчитывали св. 550 тыс. человек.

Особая роль в достижении победы советского народа в Великой Отечественной войне принадлежит КПСС, ее низовым и первичным организациям. Условия войны потребовали сосредоточить усилия партии на решении главной задачи — разгроме захватчиков.

С началом войны в армию и на флот были направлены 500 секретарей ЦК компартий республик, краевых, областных, городских и районных комитетов, 270 ответственных работников аппарата ЦК партии, 1265 работников областного и районного звена. К концу 1941 г. в Красной Армии и на флоте находилось 1234 тыс. коммунистов, что в два с лишним раза превышало число членов и кандидатов партии в Вооруженных Силах накануне войны. Всего в годы войны в армии и на флоте находилось до 60% состава партии.

Высшим законом жизни и деятельности члена партии на фронте и в тылу стал лозунг «Коммунисты, вперед!». И коммунисты — командиры и политработники, офицеры и солдаты — были впереди в наступлении, проявляли несгибаемую твердость в обороне. 3 млн коммунистов отдали свои жизни на фронтах Великой Отечественной войны. Миллионы коммунистов совершили боевые подвиги. Среди Героев Советского Союза, получивших это высокое звание в годы войны, 70% были членами и кандидатами в члены партии.

Войны всегда являлись суровой проверкой прочности того или иного государства. К. Маркс называл эту особенность войны ее «искупительной стороной». «Подобно тому,— писал он,— как мумии мгновенно распадаются, когда подвергаются воздействию атмосферы, так и война выносит окончательный приговор социальным учреждениям, которые утратили свою жизнеспособность» [1].

Сейчас ведется работа по изучению Великой Отечественной войны на расширенной документальной основе. Многое требует переосмысления. Ряд оценок не выдержал проверки временем, нуждается в пересмотре или корректировке. Поиски помогают выявить ранее неизвестные общественности документы и уточнить события, открывают новые имена участников войны. Нет сомнения в том, что бессмертный подвиг народа, спасшего страну и все человечество от угрозы фашистского порабощения, приобретет в результате развернувшейся работы более глубокое всемирно-историческое звучание.

История пережитой народом трагедии и достигнутой победы живет сегодня с нами. Она — источник боли и горечи, гордости и славы нашего народа.

О. А. Ржешевский

[1] *Маркс К., Энгельс Ф.* Соч. 2-е изд. Т. 11. С. 551.



Хроника событий



22 июня 1941

3 сентября 1945

1941 год

Июнь, 22. В 4 ч фашистская Германия и ее сателлиты без объявления войны напали на СССР. Бомбардировке авиации были подвергнуты Рига, Виндава, Либава, Шяуляй, Каунас, Вильнюс, Гродно, Лида, Волковыск, Брест, Кобрин, Слоним, Барановичи, Бобруйск, Житомир, Киев, Севастополь и многие другие города, железнодорожные узлы, аэродромы, военно-морские базы СССР; осуществлялся артиллерийский обстрел пограничных укреплений и районов дислокации советских войск вблизи границы от Балтийского моря до Карпат. В 5—6 ч немецко-фашистские войска перешли государственную границу СССР и повели наступление в глубь советской территории.

Началась Великая Отечественная война советского народа.

Утром А. Гитлер в декларации (обращение к немецкому народу) объявил по радио о начале войны против СССР.

Правительство фашистской Италии объявило войну СССР (войска начали боевые действия с 20 июля).

Нарком обороны СССР Маршал Советского Союза С. К. Тимошенко в 7 ч 15 мин отдал директиву, в которой войскам, в частности, приказывалось: «1. Всеми силами и средствами обрушиться на вражеские силы и уничтожить их в районах, где они нарушили советскую границу. Впредь до особого распоряжения наземным войскам границу не переходить. 2. Разведывательной и боевой авиацией установить места сосредоточения авиации противника и группировку его наземных войск. Мощными ударами бомбардировочной и штурмовой авиации уничтожить авиацию на аэродромах противника и разбомбить основные группировки его наземных войск. Удары авиации наносить на глубину германской территории до 100—150 км, разбомбить Кенигсберг и Мемель. На территорию Финляндии и Румынии до особых указаний налетов не делать».

В 12 ч по радио выступил зам. Председателя СНК СССР и нарком иностранных дел В. М. Молотов с заявлением, в котором указывалось, что нападение фашистской Германии на СССР явилось беспримерным в истории цивилизованных народов вероломством. Партия и правительство призвали советский народ дать отпор агрессору и выразили твердую уверенность в победе над ним.

Президиум Верховного Совета СССР принял Указы: «О мобилизации военнообязанных по Ленинградскому, Прибалтийскому Особому, Западному Особому, Киевскому Особому, Одесскому, Харьковскому, Орловскому, Московскому, Архангельскому, Уральскому, Сибирскому, Приволжскому, Северо-Кавказскому и Закавказскому военным округам» (мобилизации подлежали военнообязанные 1905—1918 гг. рождения включительно; первый день явки мобилизованных на призывные пункты — 23 июня 1941 г.); «Об объявлении в отдельных местностях СССР военного положения» (в Архангельской, Вологодской, Воронежской, Ивановской, Калининской, Курской, Ленинградской, Московской, Мурманской, Орловской, Ростовской, Рязанской, Смоленской, Тульской и Ярославской областях, Краснодарском крае, Белорусской ССР, Карело-Финской ССР, Латвийской ССР, Литовской ССР, Молдавской ССР, Украинской ССР, Эстонской ССР, в Крыму и в городах Москве и Ленинграде); «Об утверждении Положения о военных трибуналах в местностях, объявленных на военном положении, и в районах военных действий» (военные трибуналы — в составе трех постоянных членов, без участия народных заседателей — получили право рассматривать дела по истечении 24 ч после вручения обвинительного заключения обвиняемому; кассационное обжалование вынесенных приговоров

не допускалось; приговоры вступали в силу с момента их провозглашения и немедленно приводились в исполнение, и др.).

По решению СНК СССР преобразованы:

Прибалтийский Особый ВО — в Северо-Западный фронт (расформирован 20 ноября 1943 г.), *командующие* — генерал-полковник Ф. И. Кузнецов (июнь — июль 1941 г.), генерал-майор П. П. Собенников (июль — август 1941 г.), генерал-лейтенант (с августа 1943 г.— генерал-полковник) П. А. Курочкин (август 1941 г.— октябрь 1942 г., июнь — ноябрь 1943 г.), Маршал Советского Союза С. К. Тимошенко (октябрь 1942 г.— март 1943 г.), генерал-полковник И. С. Конев (март — июнь 1943 г.), *члены Военного совета* — корпусной комиссар П. А. Диброва (июнь 1941 г.), корпусной комиссар (с декабря 1942 г.— генерал-лейтенант) В. Н. Богаткин (июнь 1941 г.— май 1943 г.), генерал-лейтенант Ф. Е. Боков (май — ноябрь 1943 г.), *начальники штаба* — генерал-лейтенант П. С. Кленов (июнь 1941 г.), генерал-лейтенант Н. Ф. Ватутин (июнь 1941 г.— май 1942 г.), генерал-майор И. Т. Шлемин (май — август 1942 г.), генерал-лейтенант М. Н. Шарохин (август — октябрь 1942 г.), генерал-лейтенант В. М. Злобин (октябрь 1942 г.— март 1943 г.), генерал-лейтенант А. Н. Боголюбов (март — ноябрь 1943 г.), генерал-майор П. И. Иголкин (ноябрь 1943 г.);

Западный Особый ВО — в Западный фронт (24 апреля 1944 г. разделен на 2-й и 3-й Белорусские фронты), *командующие* — генерал армии Д. Г. Павлов (июнь 1941 г.), Маршал Советского Союза С. К. Тимошенко (июль 1941 г.), генерал-лейтенант А. И. Еременко (июль — сентябрь 1941 г.), генерал-лейтенант (с сентября 1941 г.— генерал-полковник) И. С. Конев (сентябрь — октябрь 1941 г., август 1942 г.— февраль 1943 г.), генерал армии Г. К. Жуков (октябрь 1941 г.— август 1942 г.), генерал-полковник (с августа 1943 г.— генерал армии) В. Д. Соколовский (февраль 1943 г.— апрель 1944 г.), генерал-полковник И. Д. Черняховский (апрель 1944 г.), *члены Военного совета* — корпусной комиссар А. Я. Фоминых (июнь — июль 1941 г.), П. К. Пономаренко (июль 1941 г.), генерал-лейтенант (с декабря 1942 г.) Н. А. Булганин (июль 1941 г.— декабрь 1943 г.), генерал-лейтенант Л. З. Мехлис (декабрь 1943 г.— апрель 1944 г.), генерал-лейтенант В. Е. Макаров (апрель 1944 г.), *начальники штаба* — генерал-майор В. Е. Климовских (июнь 1941 г.), генерал-лейтенант Г. К. Маландин (июль 1941 г.), генерал-лейтенант (с июня 1942 г.— генерал-полковник) В. Д. Соколовский (июль 1941 г.— январь 1942 г., май 1942 г.— февраль 1943 г.), генерал-майор В. С. Голушкевич (январь — май 1942 г.), генерал-лейтенант А. П. Покровский (февраль 1943 г.— апрель 1944 г.);

Киевский Особый ВО — в Юго-Западный фронт (упразднен 12 июля 1942 г.), *командующие* — генерал-полковник М. П. Кирпонос (июль — сентябрь 1941 г.). Маршал Советского Союза С. К. Тимошенко (сентябрь — декабрь 1941 г., апрель — июль 1942 г.), генерал-лейтенант



Штаб танковой группы Гудериана за 15 минут до начала вероломного нападения фашистской Германии на СССР. Берег Буга, севернее Бреста. 22 июня 1941 г.

Ф. Я. Костенко (декабрь 1941 г.— апрель 1942 г.), *члены Военного совета* — дивизионный комиссар Е. П. Рыков (июнь — август 1941 г.), секретарь ЦК КП(б) Украины М. А. Бурмистенко (август — сентябрь 1941 г.), секретарь ЦК КП(б) Украины Н. С. Хрущев (сентябрь 1941 г.— январь 1942 г.), дивизионный комиссар К. А. Гуров (январь — июль 1942 г.), *начальники штаба* — генерал-лейтенант М. А. Пуркаев (июнь — июль 1941 г.), генерал-майор В. И. Тупиков (июль — сентябрь 1941 г.), генерал-майор А. П. Покровский (сентябрь — октябрь 1941 г.), генерал-майор (с ноября 1941 г.— генерал-лейтенант) П. И. Бодин (октябрь 1941 г.— март 1942 г., июнь — июль 1942 г.), генерал-лейтенант И. Х. Багрямян (апрель — июнь 1942 г.);

Одесский ВО — в 9-ю отдельную армию (затем — 9-я армия).

Перед командующими **Северным флотом** контр-адмиралом (с сентября 1941 г.— вице-адмирал, с марта 1944 г.— адмирал) А. Г. Головко, **Краснознаменным Балтийским флотом** (далее — Балтийский флот) вице-адмиралом (с мая 1943 г.— адмирал) В. Ф. Трибуцем и **Черноморским флотом** вице-адмиралом (с апреля 1944 г.— адмирал) Ф. С. Октябрьским (июнь 1941 г.— май 1943 г., март 1944 г.— май 1945 г.; в мае 1943 г.— марте 1944 г. командующий — вице-адмирал Л. А. Владимирский) поставлена задача: обеспечить безопасность советских морских сообщений, надежно защитить стратегические фланги Красной Армии от ударов противника с моря, содействовать сухопутным войскам в обороне и наступлении, наносить удары по морским сообщениям противника.

Глава Русской православной церкви митрополит Сергий в послании призвал верующих стать на защиту Родины.

Начались приграничные сражения советских войск прикрытия и пограничных войск на территории Южной Латвии, Литвы, Западной Белоруссии и Западной Украины, продолжавшиеся по 29 июня. В приграничных ВО находилось 170 дивизий и 2 бригады.

Главные удары противник наносил юго-восточнее Тильзита, восточнее Сувалок, в р-не Бреста и южнее Владимир-Волынского.

Войска Северо-Западного фронта к исходу дня отошли от государственной границы на восток, местами до 50 км. Передовые части противника выдвинулись на р. Дубисса (35 км северо-западнее Каунаса), захватили мосты у городов Алитус и Меречь, переправились через р. Неман в 60 км южнее Каунаса.

Войска Западного фронта начали отступать в глубь страны.

Началась героическая оборона Брестской крепости, продолжавшаяся до 20-х чисел июля. В обороне участвовали подразделения 6-й и 42-й стрелковых дивизий, 17-го погранотряда и 132-го отдельного конвойного батальона войск НКВД (всего — ок. 3,5 тыс. человек). В числе защитников сражались представители более 30 наций и народностей Советского Союза.

Советская авиация потеряла ок. 1200 самолетов (в т. ч. авиация Западного фронта —738).

Летчики лейтенант П. С. Рябцев, старший политрук А. С. Данилов и младший лейтенант Д. В. Кокорев первыми в истории Отечественной войны совершили воздушный таран.

На расширенном заседании Секретариата ИККИ определены задачи компартий в связи с нападением фашистской Германии на Советский Союз, принято решение о перестройке работы аппарата ИККИ (повседневное руководство ею возлагалось на группу в составе Г. Димитрова, Д. З. Мануильского и П. Тольятти).

ЦК компартий Франции, Югославии и Болгарии обратились к народам своих стран с призывом поддержать борьбу Советского Союза против фашизма.

Премьер-министр Великобритании У. Черчилль выступил по радио с заявлением от имени правительства о поддержке СССР в войне против фашистской Германии.

Июнь, 22—23. ИККИ направил компартиям письма-обращения, в которых указывал: нападение гитлеровской Германии на СССР является ударом не только против страны социализма, но и против свободы и независимости всех народов мира; борьба Советского Союза является одновременно и защитой всех порабощенных фашизмом народов, а также защитой всех, кому угрожает фашизм.

Июнь, 23. Постановлением СНК СССР и ЦК ВКП(б) для руководства всей боевой деятельностью Вооруженных Сил СССР создана Ставка Главного Командования (далее — Ставка ГК) в составе: нарком обороны СССР Маршал Советского Союза С. К. Тимошенко (председатель), зам.

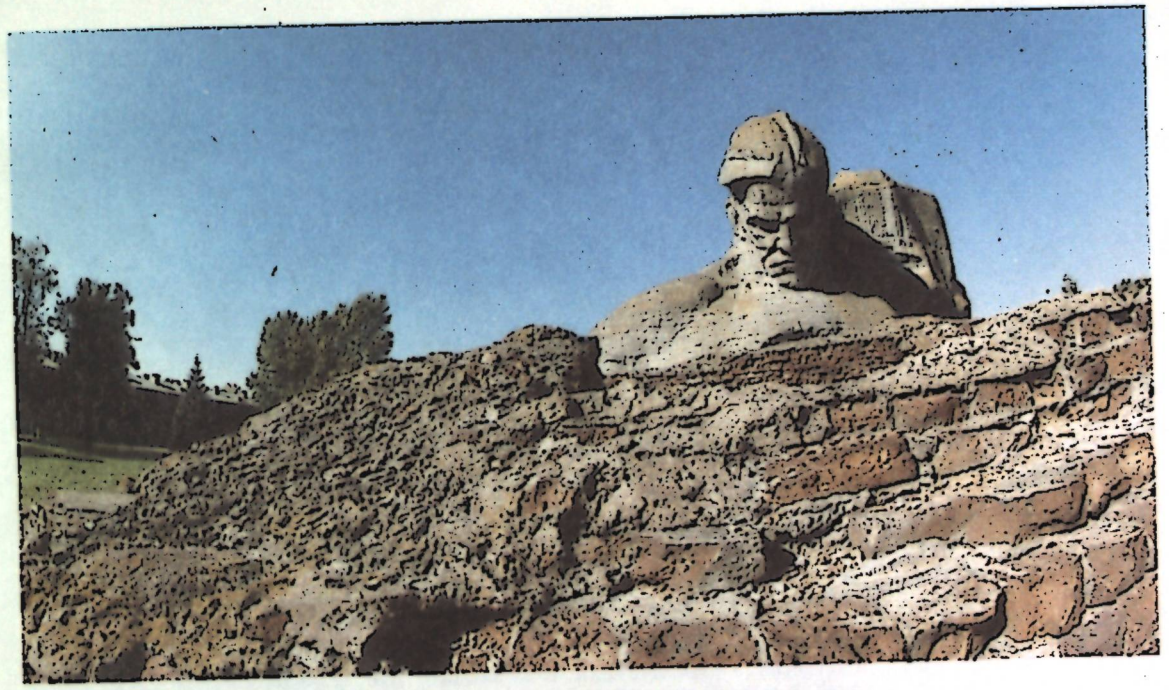

Мемориальный ансамбль «Брестская крепость-герой». Фрагмент

Председателя СНК СССР и председатель Комитета обороны при СНК СССР Маршал Советского Союза К. Е. Ворошилов, зам. Председателя СНК СССР и нарком иностранных дел СССР В. М. Молотов, секретарь ЦК ВКП(б), Председатель СНК СССР И. В. Сталин, начальник Генштаба — зам. наркома обороны СССР генерал армии Г. К. Жуков, первый зам. наркома обороны СССР Маршал Советского Союза С. М. Буденный, нарком ВМФ, главнокомандующий ВМФ адмирал Н. Г. Кузнецов.

ЦК ВКП(б) и СНК СССР приняли постановление, в котором определили задачи партийных и советских органов в условиях военного времени.

СНК СССР и ЦК ВКП(б) приняли постановление «О вводе в действие мобилизационного плана по боеприпасам».

ЦК компартий США и Великобритании обратились к народам своих стран с призывом оказать поддержку и всестороннюю помощь Советскому Союзу в борьбе с фашизмом.

ЦК Компартии Китая направил директиву партийным организациям о задачах компартии в связи с нападением фашистской Германии на СССР.

Немецко-фашистские оккупанты ограбили и сожгли все дома д. Аблинга (Клайпедский р-н Литовской ССР), согнали ее жителей и соседней д. Жвагиняй к яме и расстреляли их. Погибли 42 человека из 30 семей. Трагедия Аблинги — одна из первых в ходе Отечественной войны.

Советские войска оставили г. Гродно и отступили на 15 км к востоку.

Авиация Черноморского флота дважды совершала массированные налеты на базы румынского флота в Констанце и Сулине.

ЦК ВЛКСМ принял постановление «О мероприятиях по военной работе в комсомоле».

Июнь, 23—24. В полосе Западного фронта на гродненском направлении войска 6-го и 11-го механизированных и 6-го кав. корпусов нанесли контрудар по противнику.

Июнь, 23—25. Войска Северо-Западного фронта нанесли на шяуляйском направлении контрудар силами четырех дивизий при поддержке дальнебомбардировочной авиации; наступление противника под Шяуляем было задержано на два дня.

Июнь, 23—29. Состоялось встречное танковое сражение под Дубно, Луцком, Ровно между наступавшей 1-й танковой группой противника (командующий — генерал-полковник Э. Клейст) и наносившими контрудар советскими механизированными корпусами (22, 15, 9, 19 и 8-й); танковые соединения противника до конца июня были задержаны на рубеже Ровно, Дубно.



Москва. Октябрьский райвоенкомат. Прием заявлений от добровольцев. 23 июня 1941 г.

Июнь, 24. Постановлением СНК СССР и ЦК ВКП(б) создан Совет по эвакуации при СНК СССР в составе: первый секретарь ВЦСПС Н. М. Шверник (председатель с 3 июля), зам. Председателя СНК СССР А. Н. Косыгин, зам. наркома обороны СССР Б. М. Шапошников, председатель исполкома Ленсовета П. С. Попков и др.; 26 июня и 1 июля 1941 г. введены в качестве заместителей председателя нарком внешней торговли СССР А. И. Микоян и зам. Председателя СНК СССР М. Г. Первухин. 16 июля решением ГКО проведена реорганизация Совета: председатель — Шверник, зам. председателя — Косыгин и Первухин, члены — Микоян, председатель Госплана СССР М. З. Сабуров, зам. начальника Главного управления тыла Красной Армии генерал-майор М. В. Захаров (с 16 августа) и Председатель СНК РСФСР К. Д. Памфилов (с 26 сентября). Задачи Совета — эвакуация населения, учреждений, военных грузов, промышленных предприятий. 25 декабря Совет преобразован в Комитет по разгрузке транзитных грузов.

Приняты постановления СНК СССР: о перемещении в тыл из прифронтовой полосы оборудования и основных кадров авиапромышленности Ленинграда, Риги, Таллинна, Могилева, Минска и Днепропетровска; «О мероприятиях по борьбе с парашютными десантами и диверсантами противника в прифронтовой полосе» и «Об охране предприятий и учреждений и создании истребительных батальонов». Всего в годы войны создано ок. 2 тыс. истребительных батальонов (военизированные добровольческие формирования); общее руководство ими осуществлял Центральный штаб, образованный при НКВД СССР.

На основе Постановления СНК СССР и ЦК ВКП(б) в Москве образовано Советское информационное бюро (Совинформбюро); руководители — первый секретарь МК и МГК ВКП(б) А. С. Щербаков (начальник), зам. наркома иностранных дел СССР С. А. Лозовский (зам., с 1945 г.— начальник), Я. С. Хавинсон (ответственный руководитель ТАСС), Д. А. Поликарпов (председатель Радиокомитета) и др. Основная задача Совинформбюро — подготовка и составление сводок для радио, газет и журналов о положении на фронтах, работе тыла, партизанском движении, программы — «В последний час», «Сводки Совинформбюро», «Письма с фронта и на фронт» и др.

Ставка ГК преобразовала **Ленинградский ВО в Северный фронт** (23 августа разделен на Ленинградский и Карельский фронты). *Командующий* — генерал-лейтенант М. М. Попов, *член Военного совета* — корпусной комиссар Н. Н. Клементьев, *начальники штаба* — генерал-майор Д. Н. Никишев (июнь — август 1941 г.), полковник Н. В. Городецкий (август 1941 г.).

Войска Северо-Западного фронта начали отход от Каунаса в направлении Даугавпилса, оставили города Вильнюс и Укмерге. К вечеру противник вышел в р-н восточнее Лиепаи. Советские части, прикрывавшие побережье Балтийского моря и военно-морские базы Лиепая и Вентспилс, оказались под угрозой окружения.

Войска противника захватили рубеж р. Щара и продвигались на Слуцк. 3-й и 10-й армиям Западного фронта угрожало окружение.

11-я танковая дивизия противника выдвинулась к Дубно. В стыке 5-й и 6-й армий Юго-Западного фронта образовался разрыв шириной ок. 50 км, создалась угроза глубокого обхода армий центра и левого крыла фронта.

Самолеты дальнебомбардировочной авиации и Балтийского флота бомбили военные объекты противника в Кенигсберге, Данциге, Варшаве и Люблине. Произведены также налеты на военно-промышленные объекты в Констанце и Сулине, на объекты нефтеносного р-на Плоешти.

Президент США Ф. Д. Рузвельт выступил по радио с заявлением от имени своего правительства о поддержке СССР в войне против фашистской Германии.

ЦК Компартии Германии выступил с воззванием, в котором осуждалось нападение немецко-фашистских войск на СССР.

Руководитель движения «Свободная Франция» генерал Ш. де Голль заявил о поддержке советского народа в борьбе против фашистской Германии.

Июнь, 25. Ставка ГК приказала отвести войска 3-й и 10-й армий Западного фронта на линию Лида, Слоним, Пинск; образовала Группу армий резерва Ставки (1 июля включена в состав Западного фронта) под командованием Маршала Советского Союза С. М. Буденного.

Начались оборонительные действия 13-й армии Западного фронта на рубеже Минского укрепленного р-на против 3-й танковой группы противника.

В р-не Броды войска Юго-Западного фронта наносили удары по наступавшему на житомирском направлении противнику.

Ставка ГК образовала **Южный фронт** (расформирован 28 июля 1942 г.), *командующие* — генерал армии И. В. Тюленев (июнь — август 1941 г.), генерал-лейтенант Д. И. Рябышев (август — октябрь 1941 г.), генерал-полковник Я. Т. Черевиченко (октябрь — декабрь 1941 г.), генерал-лейтенант (с февраля 1943 г.— генерал-полковник) Р. Я. Малиновский (декабрь 1941 г.— июль 1942 г.), *члены Военного совета* — армейский комиссар 1-го ранга А. И. Запорожец (июль — декабрь 1941 г.), дивизионный комиссар И. И. Ларин (декабрь 1941 г.— июль 1942 г.), *начальники штаба* — генерал-майор Г. Д. Шишенин (июнь 1941 г.), полковник Ф. К. Корженевич (июль 1941 г.), генерал-майор Ф. Н. Романов (июль — август 1941 г.), генерал-майор (с декабря 1941 г.— генерал-лейтенант) А. И. Антонов (август 1941 г.— июль 1942 г.).

Трактористки Раменской МТС Московской обл. обратились ко всем колхозницам СССР с призывом взяться за овладение техникой вождения тракторов, комбайнов, чтобы заменить мужчин, призванных на защиту Отечества.

Работницы Московского автозавода обратились к рабочим и служащим страны с призывом сдавать кровь для раненых.

ВВС Северного фронта, Северного и Балтийского флотов нанесли несколько массированных ударов по аэродромам Финляндии и Северной Норвегии, где располагалась немецкая авиация.

Июнь, 26. Президиум Верховного Совета СССР принял Указы: «О режиме рабочего времени рабочих и служащих в военное время» (директорам предприятий промышленности, транспорта, сельского хозяйства и торговли предоставлялось право устанавливать сверхурочные работы до трех часов в день, были отменены очередные и дополнительные отпуска с заменой их денежной компенсацией); «О порядке назначения и выплаты пособий семьям военнослужащих рядового и младшего начальствующего состава в военное время».

Финляндия объявила войну СССР.

Советские войска оставили города Даугавпилс, Паневежис.

Войска правого крыла Западного фронта вели бои против войск противника, прорвавшихся на левом крыле Северо-Западного фронта в р-н Вильнюса и охвативших крупными силами части 3-й армии.

Дунайская военная флотилия высадила тактический десант и овладела обоими берегами Дуная — от Периправа до устья Рейнда.

Командир эскадрильи 207-го авиаполка 42-й бомбардировочной авиадивизии капитан Н. Ф. Гастелло направил горящий бомбардировщик (пожар возник в результате попадания зенитного снаряда в бензобак) на скопление танков, бензоцистерн и автомашин противника на участке дороги Молодечно — Радошковичи, которые взорвались вместе с самолетом (экипаж — лейтенанты А. А. Бурденюк, Г. Н. Скоробогатый, старший сержант А. А. Калинин).

Многостаночники московского завода «Калибр» призвали рабочих машиностроительных заводов страны переходить на многостаночное обслуживание (одна из форм стахановского движения).

Июнь, 27. Хортистская Венгрия объявила войну СССР.

ЦК ВКП(б) и СНК СССР приняли постановление «О порядке вывоза и размещения людских контингентов и ценного имущества» (дополнено директивой ГКО от 7 августа 1941 г.).

В Москву прибыли военная и экономическая миссии Великобритании.

Войска противника овладели Слуцком и продолжали продвижение к Бобруйску.

Июнь, 27 и 29. ЦК ВКП(б) принял решения о партийных мобилизациях коммунистов и комсомольцев на фронт в качестве политбойцов для усиления партийно-политического влияния в частях, повышения их стойкости и боеспособности. Политбюро ЦК ВКП(б) дало указание 38 обкомам партии отобрать и направить в армию 41,5 тыс. человек. За 6 месяцев войны было мобилизовано ок. 8800 руководящих партийных работников; всего в Вооруженные Силы по партийной и общегражданской мобилизации направлено св. 1,1 млн коммунистов.

Июнь, 28. Наступавшие от Гродно на юг и из р-на Бельска на северо-восток группировки противника соединились в р-не Крынки (на р. Свислочь), отрезав пути отхода советским войскам, находившимся в р-не Белостока. Одновременно противник вышел к Волковыску и захватил г. Слоним.

Советские войска оставили г. Минск.

Советские ученые обратились к ученым других стран с призывом объединить силы передовых людей мира для полного уничтожения фашизма.

Июнь, 29. СНК СССР и ЦК ВКП(б) направили директиву партийным и советским организациям прифронтовых областей о мобилизации всех сил и средств на разгром фашистских захватчиков. Директива определила основную программу действий по организации отпора фашистской Германии, по превращению страны в единый военный лагерь под лозунгом: «Все для фронта! Все для Победы!», по мобилизации всех сил и средств на разгром врага.

Немецко-фашистская армия «Норвегия» (с 15 января 1942 г.— «Лапландия», с июня 1942 г.— 20-я горная армия) перешла в наступление, нанося главный удар на мурманском и вспомогательные — на кандалакшском и ухтинском направлениях. Началась оборона Заполярья (продолжалась до октября 1944 г.) войсками Северного (с 23 августа — Карельского) фронта (14-я армия, с апреля 1942 г. также 19 и 26-я армии), Северного флота и Беломорской военной флотилии на Кольском п-ове, в северной Карелии, на Баренцевом, Белом и Карском морях. В ходе обороны Заполярья советские войска осуществили Выборгско-Петрозаводскую и Петсамо-Киркенесскую наступательные операции 1944 г.

Группа армий «Центр» окружила советские войска юго-западнее Минска.

Героические защитники Лиепаи оставили последние позиции и отошли в южном направлении.

Июнь, 30. Решением Президиума Верховного Совета СССР, ЦК ВКП(б) и СНК СССР образован чрезвычайный государственный орган СССР — Государственный Комитет Обороны (ГКО), сосредоточивший в годы войны всю полноту власти. Первоначальный состав ГКО: И. В. Сталин (председатель), В. М. Молотов (зам. председателя), К. Е. Ворошилов, Г. М. Маленков, Л. П. Берия. Позднее в ГКО введены Н. А. Булганин, Н. А. Вознесенский, Л. М. Каганович, А. И. Микоян.

ЦК ВКП(б) и СНК СССР приняли «Мобилизационный народнохозяйственный план III квартала 1941 г.»— первый плановый документ, направленный на перевод народного хозяйства СССР на военные рельсы.

Трудящиеся Ленинграда начали формирование семи дивизий народного ополчения.

ЦК КП(б) Украины создал оперативную группу (секретари ЦК КП(б) Украины — М. С. Спивак (руководитель) и П. М. Захаров, работники аппарата ЦК — Л. П. Дрожжин, Г. Н. Караваев) для организации сети подпольных партийных органов, партизанских формирований.

Приграничные сражения завершились отходом войск Северо-Западного фронта к р. Западная Двина от Риги до Даугавпилса, Западного фронта — в Минский укрепленный р-н и к Бобруйску, Юго-Западного фронта — на линию восточнее Ровно, Острог, Кременец, Львов. Оказавшиеся в окружении между Белостоком и Минском (р-н Налибокской пущи) 11 дивизий 3-й, 10 и 13-й армий Западного фронта вели бои до 8 июля, сковав ок. 25 дивизий противника.

Руководство Германии обратилось к правительству Японии с просьбой начать войну против СССР.

Июнь. Началась эвакуация из Москвы населения, предприятий и учреждений.

В Литовской ССР создано 37 отрядов партийно-советских активистов и десятки групп сопротивления (ок. 10 тыс. человек).

В Карело-Финской ССР создано 38 истребительных батальонов.

В ведущих отраслях народного хозяйства страны под лозунгом «Работать за себя и товарища, ушедшего на фронт!» получило распространение движение за совмещение смежных профессий (одна из форм социалистического соревнования). Один из инициаторов движения — бетонщик управления «Свердловскпромстрой» В. Ф. Шалаев.

Управление созданного в июле 1940 г. Дальневосточного фронта (5 августа 1945 г. переименован во 2-й Дальневосточный фронт) составляли: *командующие* — генерал-полковник (с февраля 1941 г.— генерал армии) И. Р. Апанасенко (январь 1941 г.— апрель 1943 г.), генерал-полковник (с октября 1944 г.— генерал армии) М. А. Пуркаев (апрель 1943 г.— август 1945 г.), *члены Военного совета* — корпусной комиссар А. С. Желтов (февраль — август 1941 г.), дивизионный комиссар (с декабря 1941 г.— корпусной комиссар, с декабря 1942 г.— генерал-майор, с января 1944 г.— генерал-лейтенант) Ф. П. Яковлев (август 1941 г.— май 1945 г.), генерал-лейтенант Д. С. Леонов (май — август 1945 г.), *начальники штаба* — генерал-лейтенант (с октября 1941 г.— генерал-полковник) И. В. Смородинов (январь 1941 г.— август 1943 г.), генерал-майор (с сентября 1944 г.— генерал-лейтенант) Ф. И. Шевченко (август 1943 г.— август 1945 г.). В годы войны из состава Дальневосточного фронта на советско-германский фронт были направлены 23 дивизии (16 стрелковых, 2 кав., 4 танковых, 1 моторизованная), 19 бригад (3 стрелковые, 3 воздушно-десантные, 13 артиллерийских) и авиачасти, а также св. 100 тыс. человек маршевого пополнения.

Июнь — июль. Из прифронтовой полосы Латвийской ССР эвакуированы 53 тыс. человек, ценное оборудование, сырье.

Июнь — август. Из БССР эвакуировано ок. 1,5 млн человек, св. 100 промышленных предприятий союзно-республиканского подчинения (в т. ч. 40 в Поволжье, 24 на Урал), ок. 5 тыс. тракторов, ок. 675 тыс. голов скота и др. имущество.

До прорыва 30 августа немецких войск к ст. Мга (перерезавших последнюю железную дорогу, соединявшую Ленинград со страной) из Ленинграда эвакуированы оборудование 92 крупных заводов, культурные ценности музеев, различные учреждения.

Июнь — сентябрь. Под руководством ЦК ВКП(б) и ЦК КП(б) Украины на территории УССР сформировано 23 подпольных обкома, 685 горкомов и райкомов, 4316 подпольных партийных организаций и ячеек, 9 подпольных обкомов ЛКСМУ, 213 горкомов и райкомов, 286 комсомольских организаций, 883 партизанских отряда, св. 1700 диверсионных и разведывательных групп.

Трудящиеся Ленинграда сформировали 10 дивизий народного ополчения и 16 отдельных пулеметно-артиллерийских батальонов (общая численность — св. 130 тыс. человек); в сентябре 7 дивизий народного ополчения (3 были расформированы) преобразованы в кадровые стрелковые дивизии.

Июль, 1. СНК СССР принял постановление «О расширении прав народных комиссаров СССР в условиях военного времени».

Советские войска оставили Ригу.

Войска противника из ударной группы «Ханко» в составе 3 пехотных полков и более 150 орудий при поддержке авиации и кораблей пытались штурмом овладеть советской военно-морской базой на п-ове Ханко. Гарнизон базы (общая численность — 25 тыс. человек, командир базы — генерал-майор береговой службы, с 16 сентября —



Полуостров Ханко. Высадка десанта. 1941 г.

генерал-лейтенант С. И. Кабанов) отразил все атаки противника. Началась длительная осада Ханко (до 2 декабря 1941 г.), сопровождавшаяся систематическим артиллерийским обстрелом (2—6 тыс. снарядов и мин ежесуточно) и ударами авиации. 36 раз противник безуспешно предпринимал штурм базы.

Июль, 2. В «Правде» опубликовано постановление СНК СССР «О всеобщей обязательной подготовке населения к противовоздушной обороне» (вводилась для всего населения в возрасте от 16 до 60 лет).

СНК СССР принял постановление «Об освобождении от платы за обучение детей рядового и младшего начальствующего состава Красной Армии и Военно-Морского Флота» (с 1 июля 1941 г. освобождались от платы за обучение в 8—10-х классах средних школ, техникумах и вузах дети рядового и младшего начальствующего состава, призванного в ряды Красной Армии и ВМФ).

В Москве началось формирование отрядов народного ополчения.

Начались бои войск Южного фронта против войск противника, перешедших в наступление с территории Румынии; противник форсировал р. Прут восточнее Хуши и начал наступление на Бельцы.

Июль, 2—5. Войска Западного фронта вели бои за переправы через р. Березина от Борисова до Бобруйска.

Июль, 3. И. В. Сталин выступил по радио с речью, в которой изложил содержание директивы СНК СССР и ЦК ВКП(б) от 29 июня 1941 г. Сталин заявил: «Лучшие дивизии врага и лучшие части его авиации разбиты...»

ГКО принял Постановление об эвакуации из центральных районов страны и Ленинграда в города Поволжья, Урала, Сибири и Средней Азии 26 заводов Наркомата вооружения.

В «Правде» опубликовано сообщение: на московских заводах «Калибр», «Станколит», шлифовальных станков и др. началось движение за овладение несколькими специальностями.

Июль, 4. По поручению ЦК КП(б) Карело-Финской ССР работу по организации партийного подполья и партизанского движения возглавили секретарь ЦК А. С. Варламов, первый зам. Председателя СНК республики М. Я. Исаков и нарком государственной безопасности М. И. Баскаков.

Орловский обком ВКП(б) (первый секретарь — А. П. Матвеев) приступил к подготовке подполья и партизанского движения.

Политбюро ЦК Компартии Югославии приняло решение начать вооруженное восстание против фашистских оккупантов (в июле восстание охватило многие р-ны Сербии, Черногории, Словении, Хорватии, Боснии и Герцеговины, в октябре — Вардарскую Македонию).

Июль, 5. ГКО принял Постановление о вывозе из центральных районов страны в Западную Сибирь оборудования для производства авиаприборов, о вывозе оборудования Харьковского дизельного завода и дизельных цехов ленинградского Кировского и Харьковского тракторного заводов в г. Челябинск.

Войска противника захватили г. Остров.

Июль, 5 — октябрь, 23. Морские десанты с базы Ханко захватили у противника 19 близлежащих островов.

Июль, 6. Президиум Верховного Совета СССР принял Указ «Об ответственности за распространение в военное время ложных слухов, возбуждающих тревогу среди населения». Виновные карались по приговору военного трибунала тюремным заключением на срок от 2 до 5 лет, если их действия по своему характеру не влекли за собой по закону более тяжкого наказания.

В «Правде» опубликовано сообщение: 3 тыс. колхозниц Винницкой обл. УССР заменили трактористов, ушедших в Красную Армию.

Июль, 7. Войска 14-й армии Северного фронта, приостановив во взаимодействии с кораблями и частями Северного флота продвижение противника на мурманском направлении, закрепились на рубеже р. Большая Лица, хребет Муста-Тунтури.

Началась Киевская оборонительная операция войск Юго-Западного фронта (5, 6, 12 и 26-я армии; 44 дивизии) против главных сил группы армий «Юг» (1-я танковая группа, 6-я и 17-я армии; 40 дивизий, в т. ч. 10 танковых и моторизованных), проходившая до 26 сентября.

В «Правде» опубликованы сообщения о массовых формированиях отрядов народного ополчения в Москве, Ленинграде, Калинине и др. городах СССР.

ИККИ направил письмо компартиям оккупированных гитлеровской Германией стран, в котором определялись задачи борьбы с фашизмом.

Июль, 7—8. Танковые соединения противника прорвали оборону войск Юго-Западного фронта южнее Новоград-Волынского, захватили Бердичев.

Июль, 8. В «Правде» опубликовано сообщение о формировании отрядов народного ополчения в Киеве и Таллине.

Закончилось героическое сопротивление соединений Западного фронта, окруженных противником в р-не Налибокская пуща, Новогрудок, Столбцы: отдельные части прорывались и выходили на соединение со своими войсками, другие — перешли к партизанским действиям, значительная часть войск оказалась в плену.

Воззвание ЦК Компартии Румынии к румынскому народу с призывом развернуть борьбу против немецкого фашизма и его румынских прислужников.

Июль, 9. Войска Северо-Западного фронта оставили Псков, вели бои на рубеже р. Великая, северо-восточнее Пскова, р. Череха, северо-западнее Новоржева, Идрица.

Войска противника захватили плацдарм на северном берегу р. Западная Двина у Дисны.

К исходу дня советские войска оставили г. Житомир.

Закончились приграничные сражения в Прибалтике, Белоруссии, Западной Украине. С начала войны фронт переместился от западных границ СССР на 350—600 км к северо-востоку и востоку и проходил по линии Пярну, Тарту, Псков, Дрисса, Витебск, к югу по р. Днепр до Речицы; далее линия фронта шла через Новоград-Волынский, Житомир, Бердичев, Старо-Константинов, Каменец-Подольский, Могилев-Подольский, Леово, реки Прут и Дунай до Черного моря. Противник оккупировал Литву, Латвию, Белоруссию, значительную часть Эстонии, Украины и Молдавии. Создалась угроза прорыва его войск к Ленинграду и Киеву.

Июль, 10. ГКО принял постановление об организации Главных командований войск:

Северо-Западного направления (упразднено 27 августа 1941 г.), *главнокомандующий* — Маршал Советского Союза К. Е. Ворошилов, *член Военного совета* — А. А. Жданов, *начальники штаба* — генерал-майор М. В. Захаров (июль—август 1941 г.), генерал-майор А. С. Цветков (август 1941 г.);

Западного направления (упразднено 10 сентября 1941 г.), *главнокомандующий* — Маршал Советского Союза С. К. Тимошенко (июль — сентябрь 1941 г.), *член Военного совета* — Н. А. Булганин, *начальники штаба* — генерал-лейтенант Г. К. Маландин (июль 1941 г.), Маршал Советского Союза Б. М. Шапошников (июль 1941 г.), генерал-лейтенант В. Д. Соколовский (с конца июля 1941 г.);

Юго-Западного направления (с перерывом с 1 октября по 24 декабря 1941 г., упразднено 23 июня 1942 г.), *главнокомандующие* — Маршалы Советского Союза С. М. Буденный (июль — сентябрь 1941 г.) и С. К. Тимошенко (сентябрь 1941 г.— июнь 1942 г.), *член Военного совета* — Н. С. Хрущев (август 1941 г.— июнь 1942 г.), *начальники штаба* — генерал-майор А. П. Покровский (июль — октябрь 1941 г.), генерал-майор (с ноября 1941 г.— генерал-лейтенант) П. И. Бодин (декабрь 1941 г.), генерал-лейтенант И. Х. Баграмян (декабрь 1941 г.— июнь 1942 г.).

Ставка ГК преобразована в Ставку Верховного Командования (далее — Ставка ВК) во главе с И. В. Сталиным; в состав Ставки введен Б. М. Шапошников.

Войска финской Карельской армии (15 дивизий, в т. ч. 1 немецко-фашистская, и 3 бригады) вторглись на территорию Карелии и повели наступление на Петрозаводск и Олонец. Началась оборона Карелии 1941—1944 гг. войсками Северного (с 23 августа — Карельского и Ленинградского; соответственно — 7-я, затем 7-я отдельная, и 23-я армии) фронта, Северного и Балтийского флотов, Беломорской, Онежской и Ладожской военных флотилий.

С рубежа р. Великая войска противника перешли в наступление на Ленинград. Началась Ленинградская оборонительная операция войск Северо-Западного (8, 11 и 27-я армии, всего 31 дивизия и 2 бригады) и Северного (с 23 августа — Карельского и Ленинградского; соответственно — 7-я, затем 7-я отдельная, и 23-я армии, всего 8 дивизий) фронтов, Северного и Балтийского флотов, продолжавшаяся до 30 декабря и ставшая началом Ленинградской битвы 1941—1944 гг. В ходе Ленинградской битвы советские войска осуществили: Синявинские операции 1941 г., Любанскую операцию 1942 г., Синявинскую операцию 1942 г., Прорыв блокады Ленинграда 1943 г., Ленинградско-Новгородскую операцию 1944 г., Выборгско-Петрозаводскую операцию 1944 г.

Войска группы армий «Центр» и части группы армий «Север» (13 пехотных, 9 танковых и 7 моторизованных дивизий) с рубежа Днепр, Западная Двина перешли в наступление на Москву. Началось Смоленское сражение 1941 г. —оборонительные и наступательные действия войск Западного (22, 19, 20, 16 и 21-я армии), Резервного (переданные в состав Западного фронта армейские оперативные группы 29, 30, 28 и 24-й армий, оперативная группа под командованием генерал-майора К. К. Рокоссовского), Центрального (с 24 июля; переданные из состава Западного фронта 13 и 21-я армии, выдвинутая из резерва 3-я армия) и Брянского (с 16 августа — 13 и 50-я армии, с 25 августа — также 3 и 21-я армии) фронтов, продолжавшееся до 10 сентября.

Июль, 11. После боев на рубеже р. Днепр войска Западного фронта были вынуждены отойти; противник захватил плацдарм южнее Орши и севернее Нового Быхова.

Контрудары войск Юго-Западного фронта в р-не Бердичева и восточнее Новоград-Волынского вынудили противника приостановить наступление на подступах к Киевскому укрепленному р-ну, позволили советскому командованию отвести 6-ю армию за линию Бердичев — Хмельник, а 26-ю и 12-ю армии — на Летичевский укрепленный р-н (35—40 км юго-западнее Хмельника).

Войска противника овладели г. Витебск.

Танковые соединения противника вышли к р. Ирпень (15—20 км западнее Киева).

Создан Республиканский штаб обороны Эстонской ССР: В. Бочкарев, Н. Г. Каротамм, Б. Кумм, Й. Лауристин.

Июль, 12. В Москве подписано соглашение «О совместных действиях правительств СССР и Великобритании в войне против Германии», положившее начало юридическому оформлению антигитлеровской коалиции. Стороны обязались оказывать друг другу всевозможную помощь и поддержку в войне против фашистской Германии и не вести с ней переговоров, не заключать перемирия или мирного договора без обоюдного согласия.

Передовые отряды Лужской оперативной группы (7 стрелковых дивизий, в т. ч. 3 дивизии народного ополчения) юго-западнее г. Луга остановили противника, наступавшего на ленинградском направлении. Противник повернул главные силы для прорыва к Ленинграду через леса западнее г. Луга и Капорское плато.

Июль, 13. Войска 21-й армии Западного фронта с участка Рогачев, Жлобин начали наступление в направлении на г. Бобруйск.

Торпедные катера и авиация Балтийского флота атаковали вражеский конвой в составе 48 кораблей (10 транспортов и 1 миноносец потоплены, 13 транспортов и 1 миноносец получили повреждения).

Черниговский обком КП(б) Украины (первый секретарь — А. Ф. Федоров) приступил к созданию партийного подполья и партизанских отрядов.

Июль, 14. Ставка ВК создала **Фронт резервных армий** (упразднен 25 июля) с задачей заблаговременной организации обороны на рубеже Старая Русса, Осташков, Белый, Истомино, Ельня, Брянск (протяженность рубежа — ок. 750 км). *Командующий* — генерал-лейтенант И. А. Богданов, *член Военного совета* — комиссар госбезопасности 3-го ранга С. Н. Круглов, *начальник штаба* — генерал-майор П. И. Ляпин.

На ленинградском направлении противник вышел к р. Луга в 20—35 км юго-восточнее г. Кингисепп и захватил переправы у Ивановского и Большого Сабска.

Передовые части 21-й армии Западного фронта вышли в р-н 25—40 км южнее и юго-западнее г. Бобруйск.

Механизированные части 5-й армии Юго-Западного фронта перерезали шоссе между городами Новоград-Волынский и Житомир (в 30 км западнее последнего), сковали 8 дивизий противника.

Июль, 14—18. Советские войска нанесли контрудар в р-не Сольцы: одна группа — из р-на Уторгош на Ситню и Сольцы, вторая — из р-на 15 км севернее Дно на Ситню. Противник был отброшен к западу на 40 км.

Июль, 15. Двумя танковыми дивизиями противник выдвинулся в р-н севернее Ярцево, силами моторизованной дивизии занял Демидов, захватил южную часть Смоленска.

Авиация Черноморского флота наносила удары у румынского побережья (потоплено 6 барж, буксир и тральщик).

Июль, 16. Президиум Верховного Совета СССР принял Указ «О реорганизации органов политической пропаганды и введении института военных комиссаров в РККА» (20 июля этот указ распространен на ВМФ); утвердил Положение о военных комиссарах РККА.

ГКО принял решение о строительстве Можайской линии обороны (простиралась с севера на юг от Московского моря, западнее Волоколамска и Можайска до слияния р. Угра с р. Ока; 230 км).

Войска Юго-Западного фронта вели бои с 1-й немецкой танковой группой (часть ее обошла правый фланг советской группировки в р-не Бердичева и заняла Белую Церковь, другая часть начала обходить правый фланг 6-й армии). Одновременно войска Юго-Западного и Южного фронтов вели бои с прорвавшейся в стыке фронтов 17-й немецкой армией, что создавало угрозу обхода 12-й армии с юго-запада.

Советские войска оставили города Смоленск и Кишинев.

Июль, 17. Оперативная группа под командованием генерал-майора К. К. Рокоссовского задержала наступление танков противника под г. Ярцево.

Июль, 18. ЦК ВКП(б) принял постановление «Об организации борьбы в тылу германских войск».

СНК СССР принял постановления: «О введении карточек на некоторые продовольственные и промышленные товары в городах Москве, Ленинграде и в отдельных городах и пригородных районах Московской и Ленинградской областей» (карточки вводились на хлеб, крупу, сахар, кондитерские изделия, масло, мясо, рыбу, а также на мыло, обувь, ткани, швейные, трикотажные и чулочно-носочные товары), «О сдаче государству сушеных овощей и сушеного картофеля колхозами, колхозными дворами и единоличными хозяйствами по обязательным поставкам» (план сдачи на 1941 г.— 50 тыс. т).

В Лондоне подписано Соглашение между правительством СССР и эмигрантским правительством Чехословацкой Республики. Стороны обязывались оказывать друг другу помощь в войне против фашистской Германии. Советское правительство согласилось на создание на территории СССР чехословацких воинских частей.

И. В. Сталин направил У. Черчиллю послание с предложением о создании союзниками второго фронта против фашистской Германии на севере Франции и на севере Норвегии в 1941 г.

Ставка ВК приказала образовать **Фронт Можайской линии обороны** (передний край по линии р. Лама, Волоколамск, Бородино, Ильинское, Детчино, Калуга, Тула, вторая полоса обороны — Клин, Дорохово, Высокиничи, третья — Хлебниково, Нахабино, Домодедово); командующий — генерал-лейтенант П. А. Артемьев, *член Военного совета* — секретарь МК ВКП(б) И. М. Соколов, *начальник штаба* — генерал-майор А. И. Кудряшев. Фронт упразднен 30 июля 1941 г.

Войска Южного фронта вели бои с 11-й немецкой армией, форсировавшей р. Днестр и создавшей угрозу обхода с юга 18-й армии.

Июль, 19. И. В. Сталин назначен наркомом обороны СССР.

Советские войска оставили города Ельня, Великие Луки.

Комсомольцы-стахановцы предприятий Свердловской обл. обратились с призывом ко всей молодежи давать по две нормы выработки за смену.

Июль, 20. Президиум Верховного Совета СССР принял Указ «Об объединении НКВД СССР и НКГБ СССР в единый Народный комиссариат внутренних дел СССР».

26-я армия Юго-Западного фронта из р-на южнее Киева перешла в наступление против войск 1-й немецкой танковой группы, что вынудило противника на время перейти к обороне на рубеже Фастов, Белая Церковь, Тараща.

Немецкая авиация предприняла попытки осуществить первый налет на Ленинград. Советские летчики уничтожили в воздушных боях 11 вражеских самолетов.

Июль, 20-е числа. Закончилась героическая оборона Брестской крепости. Почти месяц ее защитники сковывали целую дивизию противника, поддерживаемую танками, артиллерией и авиацией; большинство их пало в боях, часть пробилась к партизанам, часть — обессиленных и тяжело раненных — попала в плен.

Июль, 21. У. Черчилль в ответ на послание И. В. Сталина от 18 июля 1941 г. сообщил о невозможности открытия второго фронта против фашистской Германии на севере Франции и на севере Норвегии в 1941 г., мотивируя это неподготовленностью союзников и недостаточностью их сил для данной операции.

Войска Западного фронта в результате контрудара освободили г. Великие Луки и отбросили противника к юго-западу.

Механизированные соединения Юго-Западного фронта, перегруппированные с Южного фронта в р-н Умани, нанесли контрудар по войскам противника и отбросили их на 40 км к северу (это облегчило положение двух армий Юго-Западного фронта, которые противник пытался охватить с юго-запада).

Июль, 22. Издан приказ наркома обороны СССР № 241 по противовоздушной обороне Москвы.

Войска ПВО отразили первый налет авиации противника на Москву. До 22 декабря 1941 г. немецко-фашистская авиация совершила на Москву 122 налета, в которых участвовало ок. 8 тыс. самолетов (к городу прорвалось лишь 229).

Решением Военной коллегии Верховного суда СССР за поражение войск Западного фронта в начальном периоде войны приговорены к расстрелу: командующий Западным фронтом генерал армии Д. Г. Павлов, начальник штаба генерал-майор В. Е. Климовских, начальник войск связи генерал-майор войск связи А. Т. Григорьев, командующий 4-й армией генерал-майор А. А. Коробков (27 сентября 1941 г. к этой мере наказания приговорен и начальник артиллерии генерал-лейтенант артиллерии Н. А. Клич) [1].

Июль, 23. СНК СССР принял постановление «О предоставлении Совнаркомам республик и край(обл)исполкомам права переводить

[1] Расследование, проведенное в 1956 г. по следственным материалам, а также анализ Генштабом всех имеющихся документов опровергают обвинительное заключение Военной коллегии. «Судебное дело, возбужденное против генералов Павлова, Климовских, Григорьева, Клича и Коробкова, безусловно, было инспирировано Сталиным И. В. и бандой Берия в целях отвести от себя ответственность за недостаточную подготовку к отражению нападения врага» (ЦАМО, ф. 8, оп. 725588, д. 36, л. 1, 40, 41). Учитывая необоснованность предъявленных вышеуказанным генералам обвинений, Военная коллегия Верховного суда СССР в 1957—1958 гг. реабилитировала их посмертно.



Окно ТАСС.
Плакат П. Шухмина.
1941 г.

рабочих и служащих на другую работу» (предоставлено право переводить в обязательном порядке; за отказ от перехода на другую работу виновные подлежали судебной ответственности как за самовольный уход с работы).

Войска Западного фронта из р-на Рославля перешли в наступление на Смоленск.

Войска 21-й армии Западного фронта на бобруйском направлении отошли к р. Днепр на участке от Рогачева до Жлобина.

Решением Бюро ЦК КП(б) Эстонии созданы нелегальный Партийный центр (секретарь ЦК КП(б) Эстонии Х. Арбон, зам. Председателя СНК Эстонской ССР Н. Руус, первый секретарь ЦК ЛКСМ Эстонии О. Шер и др.) и Республиканский штаб партизанских отрядов (Х. Роог — начальник, секретарь ЦК КП(б) Эстонии Ф. Окк, работники аппарата ЦК — А. Ваха, О. Тууль и др.).

В «Правде» опубликованы секретные документы германского Главного командования о подготовке широкого применения отравляющих веществ в войне против СССР.

Июль, 24. Войска противника, наступавшие на Дорогобуж, перешли к обороне в р-не Ельни.

Советские войска отошли на Коростеньский укрепленный р-н и восточнее его — на рубеж Малин, Бородянка.

В тылу врага начал действовать Минский подпольный обком КП(б) Белоруссии во главе с В. И. Козловым.

Июль, 25. Войска 30-й армии, сосредоточенные в р-не юго-западнее г. Белый, и группы войск 24-й армии Западного фронта начали наступление на Духовщину.

Войска Юго-Западного фронта вели бои на коростеньском, житомирском и белоцерковском направлениях, сковав значительную часть сил главной группировки противника, предназначавшейся для захвата Киева.

Июль, 26. Ставка ВК образовала **Центральный фронт** (упразднен 25 августа 1941 г.); *командующие* — генерал-полковник Ф. И. Кузнецов (июль — август 1941 г.), генерал-лейтенант М. Г. Ефремов (август 1941 г.), *член Военного совета* — первый секретарь ЦК КП(б) Белоруссии П. К. Пономаренко, *начальники штаба* — полковник Л. М. Сандалов (июль — август 1941 г.), генерал-лейтенант Г. Г. Соколов (август 1941 г.).

Июль, 27. Войска 22-й армии Западного фронта закрепились на рубеже верхнее течение р. Ловать, Великие Луки, оз. Двинье и на длительное время сковали 7 пехотных дивизий 9-й армии, а также 57-й моторизованный корпус противника.

Войска 26-й армии Юго-Западного фронта нанесли контрудары по главным силам 1-й танковой группы противника (24 июля перешли в наступление из р-на г. Белая Церковь и продвинулись на восток и юго-восток) и вынудили их перейти к обороне на рубеже Фастов, Белая Церковь.

ЦК ВЛКСМ принял постановление «О создании комсомольских отрядов истребителей танков» (создавались в составе 20—25 человек при райкомах и первичных комсомольских организациях в Мурманской, Архангельской, Вологодской, Ярославской, Ленинградской, Калининской, Московской, Курской, Тульской, Орловской, Ивановской, Рязанской обл., Украинской ССР и Карело-Финской ССР).

В «Правде» опубликовано сообщение о налетах авиации противника на Ленинград: все попытки (с 20 по 26 июля — 12 раз) заканчивались неудачно, в воздушных боях и зенитной артиллерией сбит 41 вражеский самолет; советская авиация потеряла 8 истребителей.

Июль, 28. СНК СССР принял постановления: «Об обеспечении добровольцев, вступивших в части войск действующей Красной Армии», «О сохранении пенсий за пенсионерами, вернувшимися на производство».

В 40 км восточнее Смоленска противник перерезал дорогу на Дорогобуж, части 16-й и 20-й армий Западного фронта начали бои в окружении.

Июль, 29 — август, 1. В Москве состоялись переговоры личного представителя президента США Г. Гопкинса с И. В. Сталиным и другими руководителями Советского правительства и Вооруженных Сил СССР. Обсуждены вопросы о военных поставках США в СССР.

Июль, 29. В «Правде» опубликовано сообщение о предложении трудящихся создать народный Фонд обороны Родины. Движение за создание Фонда обороны было поддержано ЦК ВКП(б) и местными партийными органами. С 1 августа 1941 г. сведения о поступлениях в Фонд обороны систематически публиковались в сводках Совинформбюро.

Бюро Смоленского обкома ВКП(б) (первый секретарь — Д. М. Попов) приняло решение о развертывании партизанского движения и создании подпольных партийных организаций.

Июль, 30. В Лондоне подписано Соглашение между правительством СССР и польским эмигрантским правительством. Предусматривалось восстановление дипломатических отношений между обоими правительствами, стороны обязались оказывать друг другу помощь и поддержку в войне против фашистской Германии. Правительство СССР согласилось на создание на советской территории польской армии под командованием, назначенным польским правительством с согласия Советского правительства. На территории СССР эта армия должна была действовать в оперативном отношении под руководством советского Верховного Командования, в состав которого входил и представитель польской армии.

Государственный Комитет Обороны принял постановление «О мероприятиях по развитию добычи и переработки нефти в восточных районах СССР и Туркмении».

Ставка ВК образовала на базе Фронта резервных армий и Фронта Можайской линии обороны **Резервный фронт** (12 октября 1941 г. объединен с Западным в единый Западный фронт). *Командующие* — генерал армии Г. К. Жуков (август — сентябрь, октябрь 1941 г.), Маршал Советского Союза С. М. Буденный (сентябрь — октябрь 1941 г.), *член Военного совета* — комиссар госбезопасности 3-го ранга С. Н. Круглов, *начальники штаба* — генерал-майор П. И. Ляпин (август 1941 г.), генерал-майор А. Ф. Анисимов (август — октябрь 1941 г.).

Войска 7-й армии Северного фронта остановили наступление финской Карельской армии на рубеже Поросозеро (70 км северо-восточнее Суоярви), р. Тулокса (25 км северо-западнее г. Олонец).

После трехнедельных боев на смоленском направлении немецкие войска группы армий «Центр», понеся большие потери, перешли к обороне.

Войска Южного фронта вели бои с продвигавшейся к Первомайску 17-й немецкой армией.

Войска 6-й армии противника возобновили наступление на Киев, нанося главный удар в стык Киевского укрепленного р-на и 26-й армии Юго-Западного фронта, войска которой были вынуждены отойти.

Июль, 31. Войска 5-й армии Юго-Западного фронта оставили юго-западный и южный секторы Коростеньского укрепленного р-на.



Жители Подмосковья строят противотанковые укрепления

В «Правде» опубликовано обращение коллектива московского завода «Красный пролетарий» ко всем рабочим, инженерно-техническим работникам, служащим, работникам науки и искусства страны с призывом об отчислении до конца войны ежемесячно однодневного заработка в Фонд обороны.

Июль. В Москве создана Комиссия по геолого-географическому обслуживанию Красной Армии (руководитель — академик А. Е. Ферсман). В 1943 г. комиссия прекратила деятельность.

При Ленинградском горкоме ВКП(б) для оказания помощи ленинградской промышленности в налаживании производства вооружения и боеприпасов создана Комиссия по реализации оборонных предложений. В нее вошли академики Б. Г. Галеркин, А. Ф. Иоффе, Н. Н. Семенов, профессора Я. Б. Зельдович, Ю. Б. Харитон, Н. Н. Миролюбов, А. А. Петров, Д. В. Тищенко и др. В 1945 г. комиссия прекратила деятельность.

Трудящимися Москвы и Московской обл. сформированы первые 12 дивизий народного ополчения.

На Украине велось формирование 2 корпусов (в Харькове и Днепропетровской обл.) и 8 дивизий народного ополчения (в Ворошиловградской, Сталинской (Донецкой) и Сумской обл., в Кременчуге и Кировограде).

В Карелии действовали 3 полка народного ополчения.

Коммунистические и рабочие полки были созданы в Эстонии, Латвии и Молдавии. На территории Литвы борьбу с врагом вели отряды партийно-советского актива.

Московский обком ВКП(б) (секретарь ЦК, МК и МГК А. С. Щербаков) создал областной штаб для руководства партийным подпольем и партизанским движением (действовал до января 1943 г.): секретари МК — С. Я. Яковлев (руководитель), Б. Н. Черноусов, П. А. Позднеев, Н. П. Фирюбин, А. И. Максимов, председатель исполкома Мособлсовета П. С. Тарасов, начальник Управления НКВД по Москве и Московской обл. М. И. Журавлев.

С начала войны Ленинградским обкомом ВКП(б) сформирован 191 партизанский отряд (ок. 9 тыс. человек).

Подпольные организации и партизанские отряды создавались в Калининской обл. Помощь райкомам партии оказывали секретари Калининского обкома ВКП(б) И. П. Бойцов, П. С. Воронцов, А. А. Абрамов, заведующие отделами обкома В. И. Васенев, Л. И. Крылов, Л. И. Фонарев, А. Т. Комиссаров и др.

В первый месяц войны ЦК КП(б) Белоруссии направил в тыл противника и организовал на местах 118 партизанских отрядов и групп; к 15 июля сформировано 78 истребительных батальонов (св. 13 тыс. человек, не подлежащих призыву в армию); в восточных областях республики создано св. 200 формирований народного ополчения (33 тыс. человек).

Из Молдавской ССР эвакуировано в глубь страны ок. 300 тыс. человек, св. 4 тыс. вагонов с промышленным оборудованием, сельскохозяйственными машинами, зерном, продовольствием, ок. 180 тыс. голов скота. В республике созданы Кишиневский коммунистический истребительный полк, городские и сельские истребительные батальоны (св. 60), отряды народного ополчения (в Кагуле, Бендерах, Тирасполе, Рыбнице и др.).

Июль — август. ЦК КП(б) Литвы направил несколько организаторских групп (80 человек) по созданию партийного подполья и партизанских отрядов в Каунасский, Мариямпольский, Жемайтийский, Утенский, Паневежский, Шяуляйский р-ны.

Июль — сентябрь. Осуществлен рейд партизанских отрядов Ленинградской обл. в р-нах Пскова, Новгорода, Порхова и Старой Руссы.

Июль — октябрь. Из УССР эвакуировано 3,5 млн человек, св. 500 крупных предприятий.

Август, 1. Одновременным ударом группы войск под командованием генерал-майора К. К. Рокоссовского (с востока) и частей 16-й и 20-й армий Западного фронта (с запада) в р-не Смоленска прорван фронт окружения советских войск.

Войска Резервного фронта вели бои с группировкой противника, перешедшей в наступление в направлении на Рославль.

ЦК ВЛКСМ принял постановление «О работе комсомольских организаций по обслуживанию раненых бойцов Красной Армии, эвакуируемых в тыловые госпитали».

Август, 2. В Вашингтоне заключено Соглашение о продлении сроком на 1 год (до 6 августа 1942 г.) действующего между СССР и США торгового соглашения.

В газете «Уральский рабочий» опубликовано сообщение: коллектив одного из цехов Уралмашзавода принял решение установить ежемесячно три оборонных дня, в которые организовывать самую широкую и разностороннюю помощь фронту, весь заработок этих дней вносить в Фонд обороны.

Бюро Ленинградского обкома ВКП(б) образовало группу по руководству партизанским движением на территории области: секретарь обкома Г. Х. Бумагин, заведующий военным отделом М. Ф. Алексеев, сотрудник областного управления НКВД Л. И. Кожевников.

Август, 3. Войска Резервного фронта вели бои с ударной группировкой противника, вышедшей к исходу дня в р-н Рославля. Дивизии 28-й армии Западного фронта начали оборонительные бои в окружении.

Части 6-й и 12-й армий оказались в окружении, что осложнило обстановку на стыке Юго-Западного и Южного фронтов (отдельные группы этих армий, прорываясь на восток, сражались до 13 августа).

Советские войска оставили г. Первомайск (Николаевская обл.).

В «Правде» опубликовано сообщение: состоялся массовый воскресник железнодорожников (участвовало св. 1 млн человек), весь заработок — ок. 20 млн руб.— передан в Фонд обороны.

Август, 4. Советские войска оставили г. Кировоград.

Август, 5. СНК СССР принял постановление «О сохранении жилой площади за военнослужащими и о порядке оплаты жилой площади семьями военнослужащих в военное время».

Войска Южного фронта начали отход за р. Днепр.

Советские войска оставили г. Котовск.

Из Архангельска в Арктику (западный участок Северного морского пути от Архангельска до пролива Вилькицкого) вышел первый крупный конвой с народнохозяйственными грузами.

Началась героическая оборона Таллинна, продолжавшаяся до 28 августа. Оборону осуществляли 10-й стрелковый корпус 8-й армии, отряды морской пехоты, полк эстонских и латышских рабочих, поддерживаемые кораблями, береговой артиллерией и авиацией Балтийского флота.

Ставка ВК приказала отвести войска Южного фронта на рубеж Чигирин, Вознесенск, Днестровский лиман. Началась героическая оборона Одессы войсками Приморской армии (2 стрелковые и 1 кав. дивизии; командующие — генерал-лейтенант Г. П. Софронов, с 5 октября — генерал-майор И. Е. Петров), частью сил Черноморского флота при активной поддержке населения города, продолжавшаяся до 16 октября. Войска противника: 2 кав., 5 пехотных дивизий и 1 моторизованная бригада 4-й румынской армии. До 10 августа войска Приморской армии сдерживали противника на дальних подступах к Одессе, затем отошли на передовой рубеж (20—25 км от города).

Восстановлены дипломатические отношения между СССР и Норвегией (правительство в эмиграции).

Август, 6. Части войск 20-й и 16-й армий Западного фронта прорвали окружение и отошли из р-на Смоленска на новые рубежи.

За доблесть и мужество, проявленные в партизанской борьбе в тылу против немецко-фашистских оккупантов, Президиум Верховного Совета СССР наградил орденами и медалями 43 партизана Белоруссии. Это были первые партизаны Великой Отечественной войны, награжденные орденами и медалями СССР.

В Карело-Финской ССР создан Республиканский штаб партизанских отрядов.

Август, 7. ГКО принял постановления: о перебазировании на Урал цехов металлургических заводов «Серп и Молот» и «Электросталь»; «О порядке размещения эвакуируемых предприятий».

Восстановлены дипломатические отношения между СССР и Бельгией (правительство в эмиграции).

Войска 18-й армии группы армий «Север» вышли к побережью Финского залива восточнее Таллинна (в р-не г. Кунда), отрезав город с суши.

5-я армия Юго-Западного фронта остановила наступление войск противника на линии железной дороги Коростень — Киев. 26-я армия овладела Богуславом и плацдармом у Триполья на правом берегу Днепра.

Советские войска оставили г. Вознесенск.

Летчик-истребитель младший лейтенант В. В. Талалихин при обороне воздушных подступов к Москве совершил ночной таран и уничтожил вражеский бомбардировщик.

Август, 8. И. В. Сталин назначен Верховным Главнокомандующим Вооруженными Силами СССР. Ставка ВК преобразована в Ставку Верховного Главнокомандования (далее — Ставка ВГК).

Войска Северного фронта вели бои с противником, перешедшим в наступление из р-на г. Кингисепп на красногвардейском направлении.

Спецгруппа 1-го минно-торпедного полка авиации Балтийского флота под командованием полковника Е. Н. Преображенского на 12 самолетах ДБ-3 провела в ночь на 8 августа первую бомбардировку Берлина. Всего по 4 сентября 1941 г. с о-ва Сааремаа на Берлин совершено 9 налетов, 81 самолето-вылет, из них 55 завершились ударами по городу, остальные — по другим военным объектам.

На Центральном фронте 2-я армия и 2-я танковая группа противника перешли в наступление на клинцовском и стародубском направлениях.

Август, 10. СССР и Великобритания выступили с декларациями правительству Турции о готовности соблюдать ее территориальную неприкосновенность и оказать ей помощь в случае нападения на нее какой-либо европейской державы.

Войска Северного фронта отразили наступление противника на Ленинград вдоль шоссе Луга — Ленинград.

Началось наступление войск противника (6 пехотных и 1 моторизованная дивизии) на новгородско-чудском направлении.

Защитники Таллинна остановили продвижение войск противника.

Войска противника ворвались в юго-западные пригороды Киева. Оборонявшие город войска 37-й армии отбросили противника и к 15 августа почти полностью восстановили прежнее положение.

13 самолетов (из состава 81-й авиадивизии) под командованием комбрига М. В. Водопьянова вылетели на бомбардировку Берлина с аэродрома г. Пушкин под Ленинградом (из-за неблагоприятных метеоусловий до Берлина долетели только пять самолетов — три ТБ-7 и два Ер-2).

Август, 10—11. В Москве прошел 1-й Всеславянский антифашистский митинг. Определены цели международного славянского движения, провозглашена программа, приняты обращение к славянским народам — бороться против фашизма — и решение о создании Всеславянского комитета.

Август, 11. Войска 30, 19, 24 и 16-й армий Западного фронта, развернутые от истоков р. Западная Двина до г. Ярцево, наносили удары по противнику, перешедшему к обороне на московском направлении.

Август, 12. Войска 34-й и часть сил 11-й армий Северо-Западного фронта из р-на юго-восточнее Старой Руссы перешли в наступление на северо-западном направлении.

Советские войска вели бои с противником, перешедшим в наступление в направлении на Гомель, а также начавшим форсирование Днепра южнее Жлобина.

Август, 13. Войска противника, прорвавшись восточнее Тилигульского лимана к морскому побережью, отрезали Приморскую армию от других армий Южного фронта и полностью блокировали Одессу с суши.

Август, 14. В Москве представителями советского и польского командований подписано военное Соглашение о формировании польской армии на территории СССР.

Руководство обороной Таллинна возложено на Военный совет Балтийского флота (командующий — вице-адмирал В. Ф. Трибуц, его зам. по сухопутной обороне — командир 20-го стрелкового корпуса генерал-майор И. Ф. Николаев).

Наступавшие в р-не Старой Руссы войска Северо-Западного фронта продвинулись на 60 км к западу и охватили правый фланг старорусской группировки противника. Германское Главное командование было вынуждено снять с новгородского направления моторизованную дивизию СС «Мертвая голова», а из-под Луги 3-ю моторизованную дивизию и управление 56-го моторизованного корпуса и направить эти силы в р-н Старой Руссы. Одновременно началась переброска из р-на Смоленска на старорусское направление 39-го моторизованного корпуса противника (в составе 1 танковой и 2 моторизованных дивизий).

Август, 15. Войска противника оккупировали г. Кривой Рог.

В «Правде» опубликованы сообщения: коллективы рабочих ленинградских заводов «Большевик», «Электросила» им. Кирова, московского завода «Динамо» и некоторых других решили отчислять ежемесячно в Фонд обороны однодневный заработок; за несколько дней в Госбанк трудящимися Азербайджанской ССР внесено в Фонд обороны ок. 2 млн руб. и 7 кг золота, серебра и других драгоценностей.

Август, середина. На территории Белоруссии действовал (по учтенным данным) 231 партизанский отряд (св. 12 тыс. человек).

Август, 16. ЦК ВКП(б) и СНК СССР приняли «Военно-хозяйственный план на IV квартал 1941 г. и на 1942 г. по районам Поволжья, Урала, Западной Сибири, Казахстана и Средней Азии». План предусматривал перемещение промышленных предприятий из прифронтовой полосы и ввод их в действие на новых местах, строительство промышленных объектов — главным образом на Урале и в Сибири, создание в новых промышленных районах государственных резервов и др.

Принят приказ Ставки ВГК № 270 [1].

В Москве заключено Соглашение между СССР и Великобританией о товарообороте, кредите и клиринге. Великобритания предоставила СССР для оплаты товаров кредит в 10 млн фунтов стерлингов стоимостью 3% годовых сроком в среднем на 5 лет; платежи между сторонами регулировались на основе клиринга.

Ставка ВГК создала **Брянский фронт** (расформирован 10 ноября 1941 г.). *Командующие* — генерал-лейтенант А. И. Еременко (август — октябрь 1941 г.), генерал-майор Г. Ф. Захаров (октябрь — ноябрь 1941 г.), *член Военного совета* — дивизионный комиссар П. И. Мазепов (август — ноябрь 1941 г.), *начальники штаба* — генерал-майор Г. Ф. Захаров (август — октябрь 1941 г.), полковник Л. М. Сандалов (октябрь — ноябрь 1941 г.).

Советские войска оставили г. Кингисепп (Ленинградская обл.).

Войска Западного фронта и 24-й и 43-й армий Резервного фронта в ходе наступления против духовщинской и ельнинской группировок противника нанесли им тяжелое поражение.

По данным Наркомата финансов СССР, в Фонд обороны поступило 153 млн 500 тыс. руб.

Август, 17. Войска Западного фронта вели бои с противником, перебросившим к Рославлю из-под Смоленска 2 танковые и 1 моторизованную дивизии и начавшим наступление в направлении на г. Почеп.

Советские войска оставили г. Николаев (Николаевская обл.).

Состоялся 1-й Всесоюзный комсомольско-молодежный воскресник, в котором участвовало св. 9 млн человек. Участники воскресника передали в Фонд обороны весь заработок — 44 млн руб. и заработок за почти 2 млн трудодней.

Август, 18. Президиум Верховного Совета СССР принял Указ «О присвоении военных званий начальствующему составу и красноармейцам, отличившимся в боях за Родину». Военным советам фронтов и армий предоставлялось право присвоения внеочередных воинских званий начальствующему составу, младшим командирам и рядовым, отличившимся в боях за Родину: Военный совет фронта мог присваивать внеочередные звания до майора, батальонного комиссара и им равных включительно, Военный совет армии — до старшего лейтенанта, политрука и им равных включительно.

Август, 19. ЦК ВКП(б) принял Постановление о преимуществах при вступлении в партию воинов, отличившихся в боях.

[1] Текст приказа см. в разделе «Документы Великой Отечественной войны».

Ставка ВГК образовала **Одесский оборонительный р-н** (расформирован 16 октября 1941 г.), в который вошли соединения Приморской армии, силы Одесской военно-морской базы, с приданными кораблями Черноморского флота, части народного ополчения. На территории района созданы 4 мощных оборонительных рубежа. *Командующий* — контр-адмирал Г. В. Жуков.

Войска 34-й армии Северо-Западного фронта из р-на Старой Руссы отошли на рубеж Тулитово, Приезжая.

Войска 18-й и 9-й армий Южного фронта отступили за р. Днепр на фронте Никополь, Херсон, удержав на правом берегу реки плацдармы в р-нах Берислава и Херсона.

Войска противника оккупировали г. Херсон.

Советские войска оставили Новгород и отошли за р. Малый Волховец.

Ставка ВГК поставила войскам Юго-Западного фронта задачу оборонять рубеж по левому берегу Днепра, от Лоева до Переволочной, удерживая Киевский р-н, и прикрыть направления на Чернигов, Конотоп, Харьков. Все армии Юго-Западного фронта, кроме 37-й, оборонявшей Киев, отводились за Днепр. На правом крыле фронта была развернута 40-я, а на левом — 38-я армии. Брянский фронт получил задачу (но не выполнил) предотвратить прорыв войск противника с севера в тыл Юго-Западного фронта.

ЦК ВЛКСМ принял постановление «О мобилизации 20 тыс. комсомольцев в РККА на курсы радиоспециалистов».

В «Правде» опубликована телеграмма Британской федерации углекопов: выражена благодарность и восхищение героической борьбой Красной Армии против фашистских агрессоров, советским шахтерам передано в подарок 70 тыс. фунтов стерлингов.

Август, 20. СНК СССР и ЦК ВКП(б) приняли постановление «Об уборке безнадзорных посевов колхозов, совхозов и других организаций» (местным органам власти прифронтовой полосы разрешалось организовать уборку на условиях: половина убранного и обмолоченного урожая поступала в распоряжение колхозников, рабочих, служащих и их семей, убиравших урожай, другая половина сдавалась государству).

Войска противника, подтянув свежие силы, возобновили наступление на Таллинн и вышли к его пригородам.

Войска противника, продвинувшись на 120—140 км, вышли на рубеж Гомель, Стародуб и создали угрозу флангу и тылу Юго-Западного фронта.

Советские войска начали отход за р. Днепр с плацдармов севернее и южнее Киева и у Черкасс.

Силами 17 дивизий и 7 бригад противник предпринял штурм Одессы.

Советские войска оставили г. Чудово.

Август, 21. Началась оборона Ленинграда на ближних подступах. Войска 42-й армии, развернутые на позициях Красногвардейского укрепленного р-на, вели бои с противником, вышедшим к Красногвардейску и перерезавшим южнее города шоссе и железную дорогу Ленинград — Луга.

Август, 22. Начались оборонительные действия войск 22-й армии Западного фронта на торопецком направлении против наступавших 7 пехотных и 2 танковых дивизий противника.

Советские войска вели бои на ораниенбаумском направлении. Противник был остановлен северо-восточнее Копорья.

В газете «Труд» опубликовано сообщение: горняки шахты $^1/_6$ треста «Челябуголь» отчислили в Фонд обороны ок. 10 тыс. руб.

Август, 23. Ставка ВГК разделила Северный фронт на **Карельский** (создан 1 сентября 1941 г., расформирован 15 ноября 1944 г.) и **Ленинградский** (создан 27 августа 1941 г., преобразован в Ленинградский ВО в июле 1945 г.) **фронты.** Командованию **Карельского фронта** оперативно подчинялся Северный флот. *Командующие фронтом* — генерал-лейтенант (с апреля 1943 г.— генерал-полковник) В. А. Фролов (сентябрь 1941 г.— февраль 1944 г.), генерал армии (с октября 1944 г.— Маршал Советского Союза) К. А. Мерецков (февраль — ноябрь 1944 г.), *члены Военного совета* — корпусной комиссар А. С. Желтов (сентябрь 1941 г.— июль 1942 г.), бригадный комиссар (с октября 1942 г.— дивизионный комиссар) Г. Н. Куприянов (июль — ноябрь 1942 г.), дивизионный комиссар (с декабря 1942 г.— генерал-майор) П. К. Батраков (ноябрь 1942 г.— февраль 1944 г.), генерал-лейтенант

(с ноября 1944 г.— генерал-полковник) Т. Ф. Штыков (февраль — ноябрь 1944 г.), *начальники штаба* — полковник (с ноября 1941 г.— генерал-майор) Л. С. Сквирский (сентябрь 1941 г.— май 1943 г.), генерал-майор (с октября 1943 г.— генерал-лейтенант) Б. А. Пигаревич (май 1943 г.— август 1944 г.), генерал-лейтенант А. Н. Крутиков (сентябрь — ноябрь 1944 г.). С 30 августа 1941 г. командованию **Ленинградского фронта** оперативно подчинялся Балтийский флот. *Командующие фронтом* — генерал-лейтенант М. М. Попов (август — сентябрь 1941 г.), Маршал Советского Союза К. Е. Ворошилов (сентябрь 1941 г.), генерал армии Г. К. Жуков (сентябрь — октябрь 1941 г.), генерал-майор И. И. Федюнинский (октябрь 1941 г.), генерал-лейтенант М. С. Хозин (октябрь 1941 г.— июнь 1942 г.), генерал-лейтенант артиллерии (с января 1943 г.— генерал-полковник, с ноября 1943 г.— генерал армии, с июня 1944 г.— Маршал Советского Союза) Л. А. Говоров (июнь 1942 г.— июль 1945 г.), *члены Военного совета* — корпусной комиссар Н. Н. Клементьев (август — сентябрь 1941 г.), секретарь ЦК ВКП(б) (с февраля 1943 г.— генерал-лейтенант, с июня 1944 г.— генерал-полковник) А. А. Жданов (сентябрь 1941 г.— июль 1945 г.), *начальники штаба* — полковник Н. В. Городецкий (август — сентябрь 1941 г.), генерал-лейтенант М. С. Хозин (сентябрь — октябрь 1941 г.), генерал-майор (с мая 1942 г.— генерал-лейтенант) Д. Н. Гусев (октябрь 1941 г.— апрель 1944 г.), генерал-лейтенант (с апреля 1943 г.— генерал-полковник) М. М. Попов (сентябрь 1941 г., апрель 1944 г.— февраль 1945 г., апрель — июль 1945 г.).

Ставка ВГК образовала **Закавказский фронт** (30 декабря 1941 г. переименован в Кавказский фронт). Командованию фронта оперативно подчинялся Черноморский флот. *Командующий фронтом* — генерал-лейтенант Д. Т. Козлов, *член Военного совета* — дивизионный комиссар Ф. А. Шаманин, *начальник штаба* — генерал-майор Ф. И. Толбухин.

В соответствии с общим планом обороны Ленинграда корабли Балтийского флота заняли позиции в Невской губе и на Неве.

В средней гавани Кронштадта вражеской авиацией поврежден находившийся здесь в ремонте линкор «Марат» (сел на грунт, но продолжал вести огонь по противнику).

ЦК ВЛКСМ принял постановления «Об участии комсомольских и пионерских организаций в сборе лома и отходов цветных металлов», «Об обязательной военно-физической подготовке комсомольцев».

Август, 24. Военный совет Северо-Западного направления создал Военный совет обороны Ленинграда, постановления и распоряжения которого подлежали беспрекословному выполнению партийными, советскими и хозяйственными организациями и гражданами города.



Отряд моряков — защитников Одессы. 1941 г.

Командование Одесского оборонительного р-на приняло решение о создании за счет добровольцев из гражданского населения районных отрядов обороны улиц и порта Одессы (численностью до 300 человек каждый).

Август, 25. Правительству Ирана вручена нота Советского правительства о вводе (в соответствии со статьей 6-й Советско-иранского договора 1921 г.) советских войск в Иран в связи с широкой антисоветской деятельностью германских агентов в Иране и создавшейся угрозой безопасности СССР.

Советские и английские войска вступили в пределы Ирана.

Ставка ВГК передала Брянскому фронту войска расформированного Центрального фронта.

Действовавшие в р-не Чудово советские войска начали отходить на Кириши и Пушкино. Направление на Тосно и Мгу оказалось открытым.

Войска 34-й армии и левофланговых соединений 11-й армии Северо-Западного фронта отошли на р. Ловать.

Войска противника оккупировали г. Великие Луки.

Войска Южного фронта закрепились на левом берегу Днепра на рубеже Переволочная, Днепропетровск, Запорожье, Каховка. Противник захватил плацдармы на восточном берегу Днепра в р-не Днепропетровска.

К организации борьбы против оккупантов приступил базировавшийся в Павлограде Днепропетровский подпольный обком КП(б) Украины в составе: Н. И. Сташков (первый секретарь), Д. Г. Садовниченко, Д. С. Сытник. В Днепропетровской обл. было создано 6 городских и 18 сельских подпольных райкомов КП(б) Украины, 32 партизанских отряда (общей численностью 1730 человек).

Летчик-истребитель Герой Советского Союза младший лейтенант П. Т. Харитонов совершил свой второй воздушный таран самолета противника.

Август, 26. По данным Наркомата финансов СССР, в Фонд обороны от трудящихся поступило 276 млн 100 тыс. руб.

Август, 27. Войска противника ворвались в Таллинн, где развернулись уличные бои.

Войска 7-й армии (в сентябре 1941 г.— феврале 1944 г.— 7-я отдельная армия) Карельского фронта вели бои против возобновившего наступление противника.

ГКО подчинил непосредственно Ставке ВГК Карельский, Ленинградский и Северо-Западный фронты.

Август, 28. Войска Юго-Западного фронта вели бои с противником, форсировавшим Десну и захватившим плацдарм на ее южном берегу у Шостки и севернее Конотопа.

Президиум Верховного Совета СССР принял Указ «О переселении немцев, проживающих в районах Поволжья» [1].

Август, 28—30. Осуществляя эвакуацию оборонявших Таллинн советских войск, Балтийский флот (св. 100 кораблей и 67 транспортных и вспомогательных судов с 20,5 тыс. бойцов и грузами) совершил героический переход через заминированный Финский залив в Кронштадт, подвергаясь непрерывным атакам вражеской авиации.

Август, 29. Войска 55-й армии, занимавшие Слуцко-Колпинский укрепленный р-н, остановили наступление противника в р-не г. Колпино.

Главные силы 22-й армии Западного фронта вышли из окружения в р-не Великих Лук и начали отход в р-н Андреаполя.

В «Правде» опубликовано сообщение: трудящиеся Казахстана передали в Фонд обороны ок. 19 млн руб. деньгами, облигациями и драгоценностями.

Август, 30. Войска противника вышли к Неве и перерезали железные дороги, связывавшие Ленинград со страной.

Войска Брянского фронта вели наступление (до 10 сентября) на рославльском и новозыбковском направлениях против группы армий «Центр».

[1] Текст Указа см. в разделе «Документы Великой Отечественной войны».

Войска 24-й армии Резервного фронта нанесли контрудар по группировке 4-й армии противника и прорвали фронт в р-не г. Ельня. Началась Ельнинская наступательная операция советских войск (продолжалась до 8 сентября) с целью ликвидации так наз. Ельнинского выступа.

В «Правде» опубликовано сообщение: трудящиеся Ленинграда внесли в Фонд обороны 9 млн 619 тыс. руб., 362 кг серебра, св. 8 кг золота, 113 г платины, большое количество иностранной валюты.

Август, 31. На Карельском перешейке войска Ленинградского фронта отошли на государственную границу 1939 г. и закрепились на рубеже Карельского укрепленного р-на.

В Архангельск прибыл первый английский конвой (союзные конвои в 1941—1945 гг.— специальные формирования транспортных и вспомогательных судов и кораблей охранения, создававшиеся союзниками СССР по антигитлеровской коалиции для безопасного перехода судов с грузами из портов Северной Атлантики в советские северные порты и обратно). Начались совместные действия Северного флота и военно-морских сил союзников.

Войска левого крыла Юго-Западного фронта вели бои с ударной группировкой противника, начавшей форсирование Днепра юго-восточнее Кременчуга.

Август, конец. Войска 6-й армии противника форсировали Днепр севернее Киева и в р-не Чернигова сомкнули свой левый фланг с войсками 2-й армии, наступавшей с севера.

38 тыс. жителей Одессы переселились в катакомбы (искусственные пещеры в р-не сел Нерубайское, Усатово, Куяльник и др.), ставшие в период оккупации города (в октябре 1941 г.— апреле 1944 г.) базой подпольного обкома КП(б) Украины и 6 райкомов, 6 партизанских отрядов и 45 подпольных групп.

Август. Проведена мобилизация военнообязанных 1890—1904 гг. и призывников 1923 г. рождения.

К осени насчитывалось ок. 60 дивизий народного ополчения, в строй защитников Родины влилось ок. 2 млн добровольцев.

В Свердловске создана Комиссия АН СССР по мобилизации ресурсов Урала, Западной Сибири и Казахстана на нужды обороны страны;



Комсомольско-молодежная бригада за сборкой снарядов

председатель — президент АН СССР академик В. Л. Комаров. Цель Комиссии (объединяла ок. 600 человек) — содействовать превращению Урала в основную базу оборонного производства СССР. В конце 1944 г. прекратила деятельность.

Закончено строительство железнодорожной линии Сорокская — Обозерская, соединившей Кировскую и Северную (Москва — Архангельск) железные дороги и связавшей Мурманск с центральными районами страны.

В Карело-Финской ССР сформировано 15 партизанских отрядов (св. 1770 человек).

В Орловской обл. сформировано 72 партизанских отряда (4386 человек).

На оккупированную территорию Молдавии переправлена группа партийных работников, в т. ч. секретари Бессарабского обкома партии И. А. Бужор и Ю. А. Коротков.

В Ленинградской обл. действовало 26 подпольных райкомов партии и 2 районных партийных центра (Псковский и Лужский), 287 партизанских отрядов, 6 полков, 125 подпольных партийных и комсомольских организаций (ок. 18 тыс. бойцов).

По решению ЦК КП(б) Украины в Киеве создана спецшкола по подготовке кадров для партизанского движения (аналогичные школы образованы затем в Харькове, Полтаве, Лисичанске и др.).

Лето. Во Всесоюзном социалистическом соревновании участвовало 6 млн человек.

На всех предприятиях страны под лозунгом «Двумя нормами ты наносишь двойной удар по фашизму!» развернулось движение двухсотников (одна из форм социалистического соревнования). Инициаторы движения — рабочие-комсомольцы: в Горьком — Ф. М. Букин (машиностроительный завод), В. Ф. Шубин (автозавод); в Москве — комсомольцы-стахановцы завода «Фрезер», автозавода; на Урале — рабочие Уралмаша, в Сибири — новосибирского «Сибметаллстроя» и др.

Лето — осень. В строительстве оборонительных рубежей было занято ок. 10 млн человек, в т. ч. на Украине — св. 2 млн, в р-не Ленинграда — ок. 500 тыс., в Москве и ее окрестностях — ок. 600 тыс., в Ярославской обл.— св. 173 тыс., в Ивановской обл.— св. 97 тыс. человек.

При Ленинградском горкоме ВКП(б) и исполкоме Совета депутатов трудящихся действовала Комиссия по руководству строительством оборонительных сооружений: секретарь горкома партии А. А. Кузнецов (руководитель), академики Б. Г. Галеркин, Н. Н. Семенов, А. А. Байков, А. Ф. Иоффе, А. Н. Крылов, член-корреспондент АН СССР М. А. Шателен, профессора Б. Е. Воробьев, А. А. Морозов и др.

В Молдавии сражались 14 подпольных организаций и групп (ок. 200 человек).

Сентябрь, 1. Войска 22-й армии Западного фронта остановили наступление противника западнее и севернее г. Андреаполь.

30, 19, 16 и 20-я армии Западного фронта перешли в наступление под Смоленском (развития не получило).

По данным Наркомата финансов СССР, в Фонд обороны поступило 343 млн 300 тыс. руб., 500 г платины, 21,3 кг золота, 1076,5 кг серебра, на 11 971 руб. иностранной валюты по курсовой стоимости, 5987 т зерна, 118 532 т сена, 1078 т скота и птицы, 533 т молока и молочных продуктов, большое количество других сельскохозяйственных продуктов.

Сентябрь, 2. В Ленинграде произведено первое снижение продовольственных норм по карточкам: рабочим и ИТР стали выдавать по 600 г хлеба в день, служащим — 400 г, иждивенцам и детям до 12 лет — 300 г.

Сентябрь, 3. И. В. Сталин направил второе послание У. Черчиллю с предложением «создать уже в этом году второй фронт где-либо на Балканах или во Франции, могущий оттянуть с восточного фронта 30—40 немецких дивизий».

Сентябрь, 4. СНК СССР и ЦК ВКП(б) приняли постановление «Об изменении плана тракторных работ МТС на 1941 г.». Для обеспечения выполнения плана по уборке, севу, подъему зяби и другим работам разрешалось использовать на полевых работах всех волов, а в необходимых случаях и коров колхозов.

СНК СССР принял постановление «О трудовых договорах предприятий с колхозниками и единоличниками». Наркомам СССР и Совнаркомам союзных республик на время войны предоставлялось право продления действия трудовых договоров сроком не более чем на один год, заключенных на определенный срок с колхозниками и единоличниками.

Противник начал систематический артиллерийский обстрел Ленинграда (из р-на Тосно, затем из р-на Красногвардейска). Всего за период Ленинградской битвы по городу было выпущено ок. 150 тыс. снарядов.

Сентябрь, 5. ЦК ВКП(б) принял постановление «О сборе теплых вещей и белья среди населения для Красной Армии» (на местах создавались соответствующие комиссии).

Сентябрь, 6. В ответе на послание И. В. Сталина от 3 сентября 1941 г. У. Черчилль сообщал, что «в настоящее время нет никакой возможности осуществить такую британскую акцию на Западе (кроме акции в воздухе), которая позволила бы до зимы отвлечь германские силы с восточного фронта. Нет также никакой возможности создать второй фронт на Балканах без помощи Турции».

К утру войска Резервного фронта освободили Ельню.

Начались оборонительные бои войск Северо-Западного фронта на демянском направлении.

Береговые батареи о. Осмуссаар отразили попытку высадки десанта противника. Началась оборона Моонзундских о-вов 1941 г. войсками 8-й армии Ленинградского фронта (3-я отдельная стрелковая бригада) и частью сил Балтийского флота (руководил обороной комендант береговой обороны Балтийского р-на генерал-майор А. Б. Елисеев), продолжавшаяся до 22 октября. Войска противника: 61 и 217-я пехотные дивизии, инженерные части, артиллерия и авиация, поддерживаемые флотом.

ОКВ приняло директиву № 35 о развертывании дальнейшего наступления на советско-германском фронте.

Сентябрь, 7. ЦК ВЛКСМ принял постановление «Об участии комсомольских организаций в сборе среди населения теплых вещей и белья для Красной Армии».

В Москве состоялся первый антифашистский митинг советских женщин. Создан Антифашистский комитет советских женщин (председатель — Герой Советского Союза В. С. Гризодубова) с целью объединения усилий женщин СССР и зарубежных стран в борьбе против фашизма, информации о жизни и борьбе советских женщин.

В ознаменование XXVII Международного юношеского дня проведен второй Всесоюзный комсомольско-молодежный воскресник. Участники (ок. 13 млн человек) заработали и передали в Фонд обороны св. 59 млн руб. и заработок более чем за 7 млн трудодней.

В «Правде» опубликовано сообщение: от населения Москвы в Фонд обороны поступило св. 28 млн руб. деньгами и 8 177 745 руб. облигациями.



Советские войска вступают в Ельню. 6 сентября 1941 г.

Сентябрь, 8. Войска противника захватили Шлиссельбург. Прекратилось сухопутное сообщение Ленинграда со страной, началась 900-дневная блокада.

Войска противника высадились на о-в Вормси Моонзундского архипелага (захватили остров после трехдневных боев).

Войска 24-й армии Резервного фронта завершили контрудар по группировке 4-й армии противника в р-не Ельни. В результате Ельнинской операции советские войска продвинулись на запад на 25 км и вышли к рекам Устром и Стряна, нанесли поражение 2 танковым, 1 моторизованной и 7 пехотным дивизиям противника, ликвидировали угрожавший левому крылу войск Западного фронта Ельнинский выступ, освободили значительную территорию.

Авиация противника произвела первый массированный налет на Ленинград: на город сброшено 6327 зажигательных и 48 фугасных (весом по 250—500 кг) бомб.

Советские войска оставили г. Кременчуг.

Сентябрь, 9. Иранский меджлис одобрил принятие правительством Ирана предложения правительств СССР и Великобритании об условиях ликвидации конфликта между СССР и Великобританией, с одной стороны, и Ираном — с другой (закрытие германской, итальянской, венгерской и румынской миссий в Иране, передача в распоряжение правительств СССР и Великобритании членов немецкой колонии, отказ в разрешении въезда на территорию Ирана германским подданным).

Войска противника начали новое наступление на Ленинград (на участке от Ропши до Колпино) из р-на Красногвардейска.

Войска 1-й танковой группы противника, форсировав Днепр, захватили плацдарм в р-не Кременчуга.

Советские войска оставили г. Чернигов.

Сентябрь, 10. Началась Синявинская наступательная операция войск 54-й армии и Ленинградского фронта, продолжавшаяся до 26 сентября. Цель операции — прорыв блокады Ленинграда. 54-я армия с востока (из р-на Гайтолово), 115-я стрелковая дивизия и 4-я бригада морской пехоты Ленинградского фронта (командующий — генерал армии Г. К. Жуков) с запада (из р-на Невской Дубровки) нанесли встречные удары на Синявино и Мгу. 54-я армия продвинулась на синявинском направлении только на 6—10 км. Соединения Ленинградского фронта, форсировав в ночь на 20 сентября Неву, захватили в р-не Московской Дубровки лишь небольшой плацдарм.

Завершилось Смоленское сражение (проходило на фронте до 650 км и в глубину до 250 км). Советские войска нанесли тяжелый урон группе армий «Центр»; впервые во второй мировой войне немецко-фашистские войска были вынуждены перейти к обороне на главном направлении.

Сделано представление НКИД СССР правительству Болгарии о его нелояльном отношении к СССР, выразившемся в превращении Болгарии в базу для военного нападения Германии и ее союзников на Советский Союз.

Сентябрь, 11. Президиум Верховного Совета СССР принял Указ «Об образовании Народного комиссариата танковой промышленности».

СНК СССР принял Постановление о строительстве промышленных предприятий в условиях военного времени. Наркоматам и ведомствам разрешалось при необходимости строить для основных и вспомогательных цехов фабрично-заводских предприятий здания временного типа, перейти в строительстве к широкому применению дерева и других местных материалов. Применять металл и железобетон разрешалось в тех случаях, когда применение других материалов являлось технически недопустимым.

По данным Наркомата финансов СССР, в Фонд обороны поступило 457 млн 100 тыс. руб., 800 г платины, 32,1 кг золота, 1484 кг серебра, на 1 314 019 руб. иностранной валюты по курсовой стоимости, на 228,3 млн руб. облигаций; из колхозной деревни — 9315 т зерна, 3800,5 т скота и птицы, 2582 т молока и молочных продуктов.

Сентябрь, 12. Войска 1-й танковой группы противника, развернув наступление с кременчугского плацдарма, прорвали фронт обороны советских войск.

Под ударами противника советские войска отошли к Перекопу.

В порт Осиновец прибыл первый конвой судов, доставивший для Ленинграда 800 т зерна. Начала действовать водная трасса «Дороги жизни» — из портов Нижняя Ладога (большая трасса — 135 км) и Кобона (малая трасса — 35 км) до порта Осиновец.

В Ленинграде произведено второе снижение продовольственных норм по карточкам: рабочим и ИТР стали отпускать по 500 г хлеба в день, служащим и детям до 12 лет — 300 г, иждивенцам — 250 г. Запасы продовольствия для войск и населения составляли: хлеба, крупы и мяса — на 30—35 суток, жиров — на 45, сахара и кондитерских изделий — на 60 суток.

Сентябрь, 13. И. В. Сталин направил третье послание У. Черчиллю, предлагая высадить 25—30 английских дивизий в Архангельске или перевезти их через Иран в южные районы СССР для военного сотрудничества с советскими войсками на территории СССР.

Сентябрь, 14. Войска противника высадились на о-в Муху Моонзундского архипелага (захватили остров после 4 суток боев).

Сентябрь, 15. В Одессе введены карточки на отпуск воды для нужд населения.

Сентябрь, 16. Закончились оборонительные бои войск Северо-Западного фронта на демянском направлении против войск группы армий «Север». Советские войска отошли на рубеж Ростань, Лычково, Сухая Нива, Большое Замошье, оз. Селигер.

Войска 1-й танковой группы противника, наступавшие севернее Киева, соединились в р-не Лохвицы с войсками 2-й танковой группы, наступавшими в южном направлении. 5, 37, 26-я армии, частично войска 38-й армии и 21-я (передана из состава Брянского фронта) армия Юго-Западного фронта оказались окруженными. В окружении погибла часть личного состава штаба войск Юго-Западного фронта вместе с командующим генерал-полковником М. П. Кирпоносом, значительная часть окруженных войск оказалась в плену.

В «Правде» опубликовано сообщение: в Магнитогорске св. 1 тыс. женщин, окончив краткосрочные курсы, приступили к работе на металлургическом комбинате.

Сентябрь, 17. ГКО принял постановление «О всеобщем обязательном обучении военному делу граждан СССР» (вводилось с 1 октября 1941 г. для граждан мужского пола в возрасте от 16 до 50 лет).

Советские войска вступили в г. Тегеран.

Войска 14-й армии Карельского фронта при участии частей морской пехоты, боевых кораблей и авиации Северного флота остановили продвижение противника на мурманском направлении и начали закрепляться на перешейке п-ова Средний.

Развернулись бои с противником на о-ве Сааремаа Моонзундского архипелага (советское командование отвело войска на п-ов Сырве).

В «Правде» опубликовано сообщение: от трудящихся Москвы в Фонд обороны поступило св. 44 млн руб. деньгами и 9 млн 200 тыс. руб. облигациями.

Сентябрь, 17 — октябрь, 3. Партизанские отряды Брянских лесов вели бои против карательной экспедиции оккупантов (2 венгерские пехотные дивизии, 8 полицейских батальонов при поддержке танков и авиации). Партизаны вывели из строя ок. 3,5 тыс. солдат и офицеров противника.

Сентябрь, 18. Наркомат обороны СССР за боевые подвиги, организованность, дисциплину и примерный порядок преобразовал 100-ю (командир — генерал-майор И. Н. Руссиянов), 161-ю (полковник П. Ф. Москвитин), 127-ю (полковник А. З. Акименко) и 153-ю (полковник Н. А. Гаген) стрелковые дивизии в 1, 2, 3 и 4-ю гвардейские стрелковые дивизии. Это стало началом создания Советской гвардии.

Войска Ленинградского фронта остановили наступление противника на Ленинград на рубеже Лигово, Нижнее Кайрово, Пулково.

По приказу Ставки ВГК взорваны корабли Пинской военной флотилии (командующий — контр-адмирал Д. Д. Рогачев), с августа участвовавшие в обороне Киева.

Сентябрь, 19. Советские войска оставили г. Киев.

ЦК ВЛКСМ принял постановление «Об участии комсомольских организаций в выполнении постановления ГКО СССР «О всеобщем обязательном обучении военному делу граждан СССР».

В «Известиях» опубликовано сообщение: комсомольские организации страны собрали 649 369 т лома и отходов черных и цветных металлов.

Совершен один из самых крупных налетов вражеской авиации на Ленинград: в нем участвовало 276 самолетов, в течение дня город подвергся 6 бомбежкам. За период Ленинградской битвы на город сброшено св. 100 тыс. зажигательных и ок. 5 тыс. фугасных бомб.

Корабли Черноморского флота доставили в Одессу из Новороссийска 157-ю стрелковую дивизию и части усиления.

Сентябрь, 20. Войска Южного фронта, действовавшие на Нижнем Днепре, отошли на перешеек между Днепровскими плавнями (южнее Запорожья) и оз. Молочное.

Войска Одесского оборонительного р-на остановили наступление противника на главном рубеже обороны в 8—15 км от города.

Сентябрь, 22. Советские войска нанесли в восточном секторе обороны Одессы комбинированный удар — морской десант в р-не Григорьевки (3-й полк морской пехоты; 1929 человек), воздушный десант в тылу врага (23 человека), наступление с фронта 2 стрелковых дивизий,— разгромили 2 румынские дивизии и отбросили противника на 5—8 км.

Сентябрь, 23. Войска 14-й армии Карельского фронта и части морской пехоты при поддержке кораблей и авиации Северного флота нанесли контрудар против соединений армии «Норвегия» на мурманском направлении. В результате ликвидирован плацдарм противника на восточном берегу р. Западная Лица на участке к югу от высоты 183,6, оз. Нож-Явр.

Сентябрь, 24. На международной конференции в Лондоне СССР выступил с декларацией, в которой определил задачи антигитлеровской коалиции, сформулировал демократические принципы взаимоотношений государств, выразил согласие с основными принципами «Атлантической хартии» (Декларация США и Великобритании о целях войны и принципах послевоенного устройства мира; подписана Ф. Рузвельтом и У. Черчиллем 14 августа 1941 г.).

СНК СССР и ЦК ВКП(б) приняли постановление «Об уборке урожая сельскохозяйственных культур». Разрешалось привлекать в порядке трудовой повинности все трудоспособное население, в т. ч. учащихся, а также население городов и поселков городского типа, производить повышенную оплату труда выполнившим установленные нормы выработки натурой.

Сентябрь, 25. Войска 51-й отдельной армии оставили Перекопские позиции.

Сентябрь, 26. После 80-дневных оборонительных боев войска Ленинградского фронта вынудили противника отказаться от дальнейших попыток захвата Ленинграда штурмом.

Завершилась Киевская операция (проходила на территории св. 300 км по фронту и ок. 600 км в глубину), сыгравшая важную роль в срыве плана «молниеносной войны» противника. Советские войска отвлекли значительные силы группы армий «Центр» на юг, что задержало наступление врага на московском — стратегическом направлении. Войска Юго-Западного фронта отошли на рубеж Белополье, Шишаки, Красноград.

В «Правде» опубликовано сообщение: в Фонд обороны поступило 587 млн 500 тыс. руб., 1,2 кг платины, 42 кг золота, 1890,4 кг серебра, на 1 383 154. руб. иностранной валюты по курсовой стоимости, на 875,1 млн руб. облигаций; из колхозной деревни — 12 959,2 т зерна, 6409,3 т скота и птицы, 5886,6 т молока и молочных продуктов; от населения Москвы — 55 млн руб.

Сентябрь, 27. Советское правительство признало генерала Ш. де Голля «как руководителя всех свободных французов, где бы они ни находились», выразило готовность оказывать помощь сложившемуся по призыву де Голля антифашистскому движению «Свободная Франция» (с июля 1942 г.— «Сражающаяся Франция»).

В Москве представителями советского Верховного Главнокомандования и чехословацкого Верховного командования подписано Соглашение, регламентировавшее формирование и деятельность чехословацких воинских частей на территории СССР.

При Ленинградском обкоме ВКП(б) создан первый в стране областной штаб партизанского движения (ШПД) — Ленинградский ШПД: секретарь обкома М. Н. Никитин (начальник), П. П. Евстигнеев, П. Н. Кубаткин, М. Ф. Алексеев и др.

В «Известиях» опубликовано сообщение: трудящиеся Армянской ССР внесли в Фонд обороны 5 млн 225 тыс. руб. деньгами, 16 млн 166 тыс. руб. облигациями и 54 кг серебра.

По инициативе Компартии Греции создан Национально-освободительный фронт (ЭАМ).

Сентябрь, 28. В Крыму советские войска отошли на Ишуньские позиции.

В Москве создан Антифашистский комитет советской молодежи (председатель — Е. К. Федоров).

Сентябрь, 29. Началась Донбасская оборонительная операция войск Южного фронта (12, 18 и 9-я армии) при содействии войск левого крыла Юго-Западного фронта (6-я армия), продолжавшаяся до 4 ноября. Войска противника: 17-я полевая армия, 1-я танковая группа (с 6 октября — 1-я танковая армия), часть сил 11-й полевой армии и основные силы 3-й румынской армии группы армий «Юг» (командующий — генерал-фельдмаршал Г. Рундштедт).

С начала войны Советские Вооруженные Силы потеряли 8166 самолетов (96,4% того, что имели к началу войны); из 212 дивизий действующей армии на 80% и свыше были укомплектованы лишь 90 дивизий.

Сентябрь, 29 — октябрь, 1. В Москве на конференции представителей СССР, Великобритании и США рассмотрены вопросы о взаимных поставках и наилучшем использовании материальных ресурсов трех стран в войне.

Сентябрь, 30. Войска Юго-Западного фронта начали оборонительные бои на харьковском и сумском направлениях против войск группы армий «Юг».

Войска группы армий «Центр» перешли в наступление на Москву на брянском направлении. Началась Московская битва 1941—1942 гг.— оборонительные (30 сентября — 5 декабря 1941 г.) и наступательные (5 декабря 1941 г.— 20 апреля 1942 г.) операции советских войск. В ходе Московской оборонительной операции советские войска осуществили: Вяземскую, Орловско-Брянскую, Можайско-Малоярославецкую, Калининскую, Клинско-Солнечногорскую, Наро-Фоминскую и Тульскую операции.



Гитлеровские оккупанты угоняют жителей Киева в Германию. 1941 г.

Войска группы армий «Центр» перешли в наступление на орловском и курском направлениях и к исходу дня прорвали оборону 50-й и 13-й армий Брянского фронта. Началась Орловско-Брянская оборонительная операция войск Брянского фронта (50, 3 и 13-я армии, оперативная группа генерал-майора А. Н. Ермакова), продолжавшаяся до 23 октября.

Сентябрь, конец. Войска Карельского фронта вынудили противника перейти к обороне. По июнь 1944 г. фронт стабилизировался на рубеже р. Западная Лица (60 км западнее Мурманска), по системе рек и озер (90 км западнее Кандалакши), западнее Ухты, Ругозеро, Повенец, Онежское оз., р. Свирь.

Войска Западного фронта (22, 29, 30, 19, 16 и 20-я армии) занимали оборону на рубеже Осташков, северо-западнее Ельни, в полосе шириной 340 км. Войска Резервного фронта оборонялись 24-й и 43-й армиями на рославльском направлении на фронте 100 км, имея 31, 49, 32 и 33-ю армии в тылу Западного фронта в полосе шириной 300 км на рубеже Осташков, Селижарово, восточнее Дорогобужа. Войска Брянского фронта (50, 3 и 13-я армии, оперативная группа генерал-майора А. Н. Ермакова) прикрывали брянско-калужское и севско-орловско-тульское направления. Передний край их обороны в полосе 290 км проходил по линии Снопоть, Почеп, Погар, Глухов.

Для осуществления операции «Тайфун» (окружить и уничтожить советские войска под Москвой, овладеть столицей СССР в 1941 г.) противник сосредоточил восточнее Смоленска в составе группы армий «Центр» (9, 4 и 2-я полевые армии, 3, 4 и 2-я танковые группы (с октября 1941 г.— 2-я танковая армия, с января 1942 г.— 3-я и 4-я танковые армии) 74,5 дивизии (в т. ч. 14 танковых и 8 моторизованных) — ок. 38% пехотных и 64% танковых и моторизованных дивизий, действовавших на советско-германском фронте.

Ставка ВГК приняла решение использовать войска Одесского оборонительного р-на для усиления обороны Крыма.

В северной части Киева в овраге Бабий Яр (ныне на территории Сырецкого жилого массива) оккупанты расстреляли десятки тысяч советских мирных жителей — евреев, украинцев, русских.

Сентябрь. На базе Забайкальского ВО создан Забайкальский фронт (в сентябре 1945 г. на его базе образован Забайкальско-Амурский ВО). *Командующие* — генерал-лейтенант (с мая 1943 г.— генерал-полковник) М. П. Ковалев (сентябрь 1941 г.— июль 1945 г.), Маршал Советского Союза Р. Я. Малиновский (июль — октябрь 1945 г.), *члены Военного совета* — корпусной комиссар (с декабря 1942 г.— генерал-лейтенант) К. Н. Зимин (сентябрь 1941 г.— июль 1944 г.), генерал-майор К. Л. Сорокин (июль 1944 г.— июль 1945 г.), генерал-лейтенант А. Н. Тевченков (июль — октябрь 1945 г.), *начальники штаба* — генерал-лейтенант Е. Г. Троценко (сентябрь 1941 г.— июль 1945 г.), генерал армии М. В. Захаров (июль — сентябрь 1945 г.).

На территории СССР началось формирование Польской армии (командующий — генерал В. Андерс).

Комсомольцы Омской обл. выступили инициаторами одной из форм всенародной помощи фронту — строительства авиаэскадрилий на средства трудящихся.

ЦК КП(б) Молдавии создал орган по руководству партизанским движением — Партийный центр: А. М. Терещенко (секретарь), М. Я. Скворцов и др.

Сентябрь — ноябрь. Для защитников Родины трудящимися страны сданы: 1 млн 175 тыс. пар валенок, ок. 3 млн кг шерсти, ок. 500 тыс. полушубков, св. 2 млн овчин, миллионы пар шерстяных перчаток и варежек, меховых рукавиц, шерстяных носков, ватных курток, шапок-ушанок и др.

Октябрь, начало. Крымский обком ВКП(б) (первый секретарь — В. С. Булатов) образовал в Керчи подпольный Партийный центр: И. А. Козлов (руководитель), Е. В. Ефимова, В. С. Колесниченко.

Октябрь, 1. Войска группы армий «Центр» (соединения 2-й армии и 2-й танковой группы), прорвавшие оборону войск Брянского фронта, начали развивать наступление на северо-восток: частью сил — на Орел и Тулу, другой частью — на Карачев и Брянск.

В Ленинграде произведено третье снижение продовольственных норм по карточкам: рабочие и ИТР стали получать по 400 г хлеба в день, служащие, иждивенцы и дети до 12 лет — по 200 г.

Трудящиеся Иркутской обл. сдали в Фонд обороны ок. 9 млн руб. деньгами, 20 млн руб. облигациями, на 19,5 тыс. руб. золотых, серебряных и других драгоценных вещей; от колхозов поступило ок. 6 тыс. пудов хлеба, св. 3 тыс. пудов мяса, 668 ц молока, св. 1180 ц картофеля.

Октябрь, 1—16. Корабли и суда Черноморского флота эвакуировали в Крым войска Одесского оборонительного р-на (ок. 86 тыс. человек), 15 тыс. человек гражданского населения, большое количество различной техники и вооружения.

Октябрь, 2. Группировки противника, прорвав оборону советских войск на духовщинском и рославльском направлениях, продвинулись на 15—30 км. Началась Вяземская оборонительная операция войск Западного (22, 29, 30, 19, 16 и 20-я армии; занимали оборону в полосе шириной 340 км — от оз. Селигер до Ельни) и Резервного (24 и 43-я армии; занимали оборону от Ельни до железной дороги Рославль — Киров в полосе шириной до 100 км; 31, 49, 32 и 33-я армии обороняли рубеж в тылу Западного фронта в полосе шириной 300 км по линии Осташков, Селижарово, восточнее Дорогобужа) фронтов, продолжавшаяся до 13 октября. Войска противника: основные силы группы армий «Центр» (4 и 9-я армии, 3 и 4-я танковые группы; включали 75% пехотных и св. 50% танковых и моторизованных дивизий ее состава).

Советские войска оставили г. Петрозаводск.

В «Правде» опубликовано сообщение: в августе — сентябре 1941 г. ремесленные училища и школы ФЗО дали промышленности и транспорту св. 62 тыс. молодых рабочих.

Октябрь, 3. Советские войска оставили г. Орел.

Гарнизон п-ова Сырве эвакуирован на о-в Хийумаа.

Октябрь, 4. По указанию Ставки ВГК для непосредственной обороны Тулы создан Тульский боевой участок в составе военно-технического училища, рабочего полка и 14-й запасной стрелковой бригады.

Советские войска оставили города Спас-Деменск и Киров.

Октябрь, 5. Последние защитники о-ва Сааремаа эвакуировались на о-в Хийумаа.

В Москве создан Всеславянский комитет (председатель — генерал-лейтенант А. С. Гундоров) для установления связи с движением Сопротивления в славянских странах, с зарубежными прогрессивными славянскими организациями и общественными деятелями и др.

Советские войска оставили г. Юхнов.

Октябрь, 6. Войска противника вышли в р-н восточнее Брянска и в р-н г. Сухиничи, начали охватывать 50-ю армию Брянского фронта с севера. К исходу дня войска Брянского фронта оказались расчлененными на 3 части. Противник вышел на фронт Карачев, Мценск и перерезал пути отхода основных сил Брянского фронта.

12-я армия Южного фронта заняла оборону (для обеспечения отхода войск 18-й и 9-й армий) на рубеже Павлоград, Васильковка, Гавриловка. По указанию Ставки ВГК создан Таганрогский боевой участок в составе 3 стрелковых дивизий с задачей организовать оборону по восточному берегу р. Миус (от Успенской до Таганрога) и прикрыть подступы к Ростову-на-Дону.

Советские войска оставили города Карачев, Брянск.

Октябрь, 7. Издан приказ Наркомата обороны СССР № 330 «О введении красноармейской книжки в военное время в тылу и на фронте» для личного состава Советских Вооруженных Сил.

Войска противника вышли в р-н Вязьмы. В окружении оказались 19-я и 20-я армии Западного фронта, 24-я и 32-я армии Резервного фронта. Героическим сопротивлением (под командованием генерал-лейтенанта М. Ф. Лукина) они вплоть до 12—13 октября сковали 28 дивизий противника.

В «Правде» опубликовано сообщение: население Москвы внесло в Фонд обороны 64 945 147 руб. деньгами и 10 263 190 руб. облигациями.

По данным Наркомата финансов СССР, в Фонд обороны поступило 683 млн 800 тыс. руб., 1,4 кг платины, 51,4 кг золота, 2248,9 кг серебра, на 1 429 551 руб. иностранной валюты по курсовой стоимости, на 1025 млн руб. облигаций; из колхозной деревни — 14 819 т зерна, 7757,1 т скота и птицы, 6926,6 т молока и молочных продуктов.

Октябрь, 8. ЦК ВКП(б) принял Постановление о создании на местах комитетов помощи по обслуживанию больных и раненых бойцов и командиров Красной Армии. На комитеты возлагалась организация широкой общественной помощи органам здравоохранения в деле обслуживания раненых и больных, повседневного контроля и наблюдения за работой госпиталей и др.

Октябрь, 9. Советские истребители отразили попытку 25 самолетов противника нанести бомбовый удар по Мурманску (8 вражеских самолетов сбито).

Авиация Черноморского флота нанесла бомбовый удар по нефтепромыслам г. Плоешти (Румыния).

Октябрь, 10. Ставка ВГК передала войска расформированного Резервного фронта в состав Западного фронта.

Войска правого крыла Западного фронта (22, 29 и 31-я армии) отошли на рубеж оз. Пено, восточнее Нелидова, Сычевки. 3-я танковая группа и 9-я армия группы армий «Центр» перешли в наступление, нанося главный удар в направлении городов Ржев и Калинин. Началась Калининская оборонительная операция войск правого крыла Западного фронта (с 17 октября — Калининского фронта), продолжавшаяся до 4 декабря 1941 г.

Завязались бои войск Западного фронта (16, 5, 43, 49 и 33-я армии) с противником под городами Калуга и Малоярославец. Началась Можайско-Малоярославецкая оборонительная операция войск Западного фронта, продолжавшаяся до 30 октября. Войска противника: основные силы группы армий «Центр» (командующий — генерал-фельдмаршал Ф. Бок).

Октябрь, 11. Войска противника оккупировали г. Мценск.

Октябрь, 12. ГКО принял Постановление о создании Московской зоны обороны. Включала полосу обеспечения и 2 оборонительных рубежа: главный (подмосковный) по линии Хлебниково, Сходня, Звенигород, Кубинка, Наро-Фоминск, Подольск, далее по р. Пахра и до р. Москва; городской — по окраинам Москвы.

Советские войска начали бои с десантами противника на о-ве Хийумаа.

В «Правде» опубликовано сообщение: комсомольцы и молодежь Рубцовского р-на (Алтайский край) выступили с инициативой построить на средства молодежи танковую колонну «Комсомолец Алтая».



Военный совет Западного фронта. Слева направо: член Военного совета фронта Н. А. Булганин, командующий фронтом генерал армии Г. К. Жуков, начальник штаба фронта генерал-лейтенант В. Д. Соколовский, член Военного совета И. С. Хохлов

Октябрь, 13. Завершилась Вяземская оборонительная операция, войска Западного фронта отошли в восточном направлении.

Советские войска оставили Калугу.

Октябрь, 14. СНК СССР и ЦК ВКП(б) приняли постановление «О посевах сахарной свеклы на орошаемых землях в 1942 г. в колхозах Казахской, Киргизской и Узбекской ССР» (план посева — 155 тыс. га).

Войска Южного фронта (9-я армия и Таганрогский боевой участок) нанесли контрудар и потеснили передовые части противника на 10—15 км (с подходом главных сил 1-й немецкой танковой армии советские войска отступили).

Начались бои советских войск с противником в Можайском укрепленном р-не.

Октябрь, 15. СНК СССР и ЦК ВКП(б) приняли постановления: «О распределении среди колхозников прифронтовых районов общественных фондов». В целях не допустить захват врагом общественных фондов колхозов предложено СНК и ЦК Компартии Украины, СНК и обкому партии Крыма, облисполкомам и обкомам партии Смоленской, Ленинградской, Калининской, Курской, Воронежской и Орловской обл. рекомендовать колхозам прифронтовых районов распределять среди колхозников все наличные общественные фонды семян, хлебофуража и всех продуктов питания; о продаже муки или зерна в Сталинской (ныне Донецкой) и Ворошиловградской обл. и в Харькове, Ростове и Туле. Разрешалось продавать рабочим и служащим в одни руки сверх нормы по одному пуду муки или зерна.

ГКО принял Постановление об эвакуации Москвы (в специальном пункте И. В. Сталину предписывалось покинуть город 16 октября 1941 г.).

Октябрь, 16. 39-й моторизованный и 1-й армейский корпуса противника (2 танковые, 2 моторизованные и 4 пехотные дивизии) 16-й армии группы армий «Север» перешли в наступление, нанося главный удар в направлении Грузино, Будогощь, Тихвин и вспомогательные удары — на Кириши, Малую Вишеру. Началась Тихвинская оборонительная операция войск 4-й и 52-й отдельной армий Ленинградского фронта, продолжавшаяся до 18 ноября.

Войска правого крыла Западного фронта отошли за Волгу и закрепились на рубеже Селижарово, Старица.

В 5 ч 30 мин из Одесского порта вышел последний транспорт с эвакуируемыми. Завершилась 73-дневная героическая оборона Одессы. К вечеру передовые части противника ворвались в Одессу.

Началась эвакуация из Москвы (в Куйбышев, Саратов и другие города) управлений Генштаба, военных академий, наркоматов и других учреждений, посольств. Осуществлялось минирование заводов, электростанций, мостов и др.

В 25 районах Москвы сформированы коммунистические батальоны (ок. 12 тыс. человек).

Октябрь, 17. Ставка ВГК образовала **Калининский фронт** (20 октября 1943 г. переименован в 1-й Прибалтийский фронт). *Командующие* — генерал-полковник И. С. Конев (октябрь 1941 г.— август 1942 г.), генерал-лейтенант (с ноября 1942 г.— генерал-полковник) М. А. Пуркаев (август 1942 г.— апрель 1943 г.), генерал-полковник (с августа 1943 г.— генерал армии) А. И. Еременко (апрель — октябрь 1943 г.), *член Военного совета* — корпусной комиссар (с декабря 1942 г.— генерал-лейтенант) Д. С. Леонов (октябрь 1941 г.— октябрь 1943 г.), *начальники штаба* — генерал-майор И. И. Иванов (октябрь — ноябрь 1941 г.), генерал-майор Е. П. Журавлев (ноябрь 1941 г.), полковник А. А. Кацнельсон (ноябрь — декабрь 1941 г.), генерал-майор (с мая 1942 г.— генерал-лейтенант) М. В. Захаров (январь 1942 г.— апрель 1943 г.), генерал-лейтенант В. В. Курасов (апрель — октябрь 1943 г.).

Советские войска оставили города Калинин, Таганрог.

Октябрь, 17—27. Войска 16-й армии Западного фронта вели бои на волоколамском направлении.

Октябрь, 18. Советские войска оставили города Малоярославец и Можайск.

В Крыму противник прорвал оборону советских войск на Ишуньских высотах.



Бойцы Московского народного ополчения

В Спадщанском лесу (Путивльский р-н Сумской обл.) объединились 2 путивльских партизанских отряда: отряд под командованием С. В. Руднева и отряд под командованием С. А. Ковпака. Командиром объединенного отряда стал С. А. Ковпак, комиссаром — С. В. Руднев.

Октябрь, 19. ГКО принял Постановление о введении с 20 октября 1941 г. в Москве и прилегающих к городу районах осадного положения.

Перешли в наступление в Крыму войска 11-й немецкой армии (7 пехотных дивизий; наносили главный удар — через Перекопский перешеек) и румынского горного корпуса (2 бригады; наносили вспомогательный удар — через Чонгарский мост). Началась Крымская оборонительная операция войск 51-й армии и Приморской армии во взаимодействии с Черноморским флотом, продолжавшаяся до 16 ноября.

Октябрь, 19—22. По приказу Военного совета Балтийского флота гарнизон о-ва Хийумаа частично эвакуирован на п-ов Ханко.

Октябрь, 20—28. Войска 54-й и 55-й армий и Невской оперативной группы Ленинградского фронта предприняли наступление с востока и запада по сходящимся направлениям на Синявино с целью уничтожить шлиссельбургско-синявинскую группировку противника и деблокировать Ленинград с суши (операция прекращена в связи с обострившейся обстановкой под Тихвином).

Октябрь, 22. Советские войска оставили города Большая Вишера, Макеевка.

Ставка ВГК создала командование войск Крыма (во главе с вице-адмиралом Г. И. Левченко), подчинив ему 51-ю и Приморскую армии, Черноморский флот.

Октябрь, 23. Советские войска оставили г. Будогощь.

Завершилась Орловско-Брянская операция: часть войск Брянского фронта пробилась из окружения и вышла на линию Белев, Мценск, Поныри, Фатеж, Льгов.

Войска 49-й армии Западного фронта остановили наступление противника на подступах к Серпухову, у Тарусы и Алексина.

Крымский обком ВКП(б) создал ШПД: А. В. Мокроусов (начальник), С. В. Мартынов (комиссар).

Октябрь, 23—24. Войска 33-й и 43-й армий Западного фронта остановили наступление противника на р. Нара.

Октябрь, 24. Советские войска оставили г. Малая Вишера.

Войска Калининского фронта сорвали попытку противника прорваться от Ржева на Торжок.

Войска 2-й немецкой танковой армии (командующий — генерал-полковник Х. Гудериан) возобновили наступление на Тулу из р-на

Мценска. Началась Тульская оборонительная операция войск Брянского (50-я и 3-я армии; с 11 ноября — левое крыло Западного фронта, также 49-я армия) фронта, продолжавшаяся до 5 декабря. Войска противника: 2-я полевая и 2-я танковая армии.

Октябрь, 25. Создан Комитет по эвакуации: А. И. Микоян (председатель), А. Н. Косыгин (зам. председателя), наркомы — В. П. Зотов (Наркомпищепром), З. А. Шашков (Наркомречфлот), П. В. Смирнов (Наркомат мясо-молочной промышленности) и др. Задача комитета — разработка и реализация планов эвакуации оборудования, запасов сырья и продовольствия. Действовал в контакте с Советом по эвакуации. В декабре 1941 г. комитет прекратил деятельность.

СНК СССР и ЦК ВКП(б) приняли постановление «К сведению и руководству наркоматов». Зам. председателя СНК СССР Н. А. Вознесенскому поручено представлять в г. Куйбышеве СНК СССР, руководить работой эвакуируемых на восток наркоматов.

Войска противника оккупировали г. Харьков.

Войска Приморской и 51-й армий начали отход к Севастополю и Керчи.

Октябрь, 26—27. Войска 5-й армии Западного фронта остановили наступление противника на рубеже западнее и юго-западнее Кубинки.

Октябрь, 26 — декабрь, 2. С военно-морской базы Ханко эвакуировано в Ленинград св. 22 тыс. человек с вооружением, техникой и продовольствием. 160-дневная героическая оборона Ханко воспрепятствовала прорыву немецко-фашистского флота в Финский залив, сковала часть финской армии, снизив ее активность на северных подступах к Ленинграду.

Октябрь, 27. Войска 4-й армии Ленинградского фронта остановили наступление противника в р-не Ситомли, а войска 52-й армии — восточнее Малой Вишеры.

Октябрь, 28. Войска противника подошли к Волхову на расстояние 3—5 км и начали артиллерийско-минометный обстрел железнодорожной станции Волховстрой.

Постановлением Совета по эвакуации Президиуму АН СССР разрешалось эвакуировать из Ленинграда в Казань 1100 научных сотрудников и членов их семей, наиболее ценное оборудование и имущество ряда институтов.

В Куйбышеве по предписанию Л. П. Берия расстреляны 20 советских, партийных и военных деятелей, в т. ч. начальник Управления ПВО Герой Советского Союза генерал-полковник Г. М. Штерн; зам. наркома обороны СССР, командующий войсками Прибалтийского Особого ВО генерал-полковник А. Д. Локтионов; помощник начальника Генштаба дважды Герой Советского Союза генерал-лейтенант авиации Я. В. Смушкевич; зам. начальника Главного артиллерийского управления Наркомата обороны СССР Г. К. Савченко, зам. наркома обороны СССР Герой Советского Союза генерал-лейтенант авиации П. В. Рычагов; зам. начальника управления вооружений Главного управления ВВС И. Ф. Сакриер, Герой Советского Союза генерал-майор авиации И. И. Проскуров, начальник отдела Главного артиллерийского управления Наркомата обороны СССР С. О. Склизков, начальник Военно-воздушной академии генерал-лейтенант Ф. К. Арженухин, конструктор артиллерии Я. Г. Таубин, член ЦИК СССР Ф. И. Голощекин, военная летчица майор М. П. Нестеренко.

В пос. Барбыш (ок. Саратова) по предписанию Л. П. Берия расстреляны пятеро советских, партийных и военных деятелей, в т. ч. старейший чекист и ближайший сподвижник Ф. Э. Дзержинского, член партии с 1901 г. М. С. Кедров.

Октябрь, 29. СНК СССР принял постановление «О графике восстановления заводов, эвакуированных на Волгу, Урал, в Сибирь, Среднюю Азию и Казахстан».

В Севастополе введено осадное положение.

Из р-на Мценска войска противника вышли к Туле. Их попытки в течение трех дней захватить город были отбиты частями 50-й армии, местным гарнизоном (156-й полк НКВД, 732-й зенитный артиллерийский полк ПВО) и ополченцами (Тульский рабочий полк).

Героическая оборона Севастополя. Линкор «Парижская коммуна» защищает город



Октябрь, 30. На территории Крыма введено осадное положение.

Завершилась Можайско-Малоярославецкая операция: войска Западного фронта остановили противника (вклинился в оборону советских войск на глубину от 20 до 75 км) на рубеже восточнее Волоколамска и далее по рекам Нара и Ока до Алексина.

Ф. Рузвельт сообщил И. В. Сталину о решении правительства США предоставить СССР беспроцентный заем на сумму 1 млрд долларов.

Октябрь, 30—31 — ноябрь, начало. Войска 11-й немецкой армии предприняли окончившиеся безуспешно попытки овладеть Севастополем. Началась Севастопольская оборона сухопутных войск и сил Черноморского флота, продолжавшаяся до 4 июля 1942 г.

Октябрь. В Московской обл. создано 20 подпольных райкомов и горкомов, 5 окружкомов ВКП(б), 41 партизанский отряд (1800 человек). По решению МГК ВКП(б) из москвичей сформированы истребительный мотострелковый полк, 25 партизанских отрядов, 377 диверсионных групп (св. 15 тыс. человек).

В Ленинградской обл. возник первый в ходе Отечественной войны партизанский край (ок. 11 тыс. км^2, св. 300 населенных пунктов), контролировавшийся 2-й Ленинградской партизанской бригадой под командованием Н. Г. Васильева и С. А. Орлова.

Под руководством немецких эмигрантов-коммунистов разработана подписанная 158 военнопленными «Декларация требований германского народа» («Обращение 158-ми»), осуждавшая войну и фашизм и ставшая основой для объединения военнопленных-интернационалистов.

В Калининской обл. действовали 21 подпольный райком и 2 горкома партии, 55 партизанских отрядов (св. 1600 человек).

В Курской обл. действовали подпольный обком (секретарь А. И. Легасов) и 4 райкома партии.

Под руководством обкома партии (первый секретарь — В. Д. Никитин, затем В. Н. Тищенко) в Воронежской обл. началось формирование партизанских отрядов (объединили 4883 человека).

В Фонд обороны население Москвы внесло 86 млн руб. деньгами, 10 млн руб. облигациями, 7,7 кг золота, 373 кг серебра и др.

Авиация противника совершила на Москву 31 налет, в которых участвовало 2 тыс. самолетов; 278 из них сбито, 72 прорвались к городу.

Конференция антифашистских партий Италии обратилась к итальянскому народу с призывом объединить силы в борьбе с фашистским режимом.

ОБЩИЙ ХОД ВОЕННЫХ ДЕЙСТВИЙ. Июнь 1941 г.—ноябрь 1942 г.



Октябрь — ноябрь. В Москве сформированы 4 дивизии народного ополчения (2-я Московская, 3-я Московская Коммунистическая, 4-я и 5-я Московские, затем общевойсковые). Всего в 16 дивизиях народного ополчения насчитывалось св. 160 тыс. человек, в т. ч. 20 тыс. из Московской обл.

На оккупированную территорию Латвии переброшено 8 партизанских групп.

Октябрь — декабрь. Состоялся рейд партизанского отряда шахтеров Донбасса (командир — И. Ф. Боровик) по территории Житомирской, Киевской, Гомельской и Орловской обл.

Ноябрь, 1. 4-я армия Ленинградского фронта нанесла контрудар в направлении Будогощь, Грузино (восстановить оборону на рубеже р. Волхов не смогла).

По данным Наркомата финансов СССР, к 1 ноября в Фонд обороны поступило ок. 1 млрд руб. деньгами, ок. 1300 млн руб. облигациями, много иностранной валюты, платины, золота, серебра и драгоценностей.

Трудящиеся Казахской ССР внесли в Фонд обороны 29 млн 372 тыс. руб. деньгами, продуктами и ценностями, св. 86 млн руб. облигациями.

Войска противника оккупировали г. Симферополь.

Ноябрь, 4. Ставка ВГК образовала **Севастопольский оборонительный р-н** из войск Отдельной Приморской армии, кораблей и авиации Черноморского флота и частей Севастопольской военно-морской базы. Периодически в Севастополе находились линейный корабль, крейсеры и другие корабли (основные силы флота в начале ноября перебазировались в порты Кавказского побережья). Севастопольский оборонительный р-н включал 4 сектора обороны. *Командующие* — вице-адмирал Ф. С. Октябрьский (ноябрь 1941 г.— июнь 1942 г.; его зам. по сухопутной обороне — генерал-майор И. Е. Петров), генерал-майор П. Г. Новиков (июль 1942 г.).

Войска противника оккупировали г. Курск.

Завершилась Донбасская операция: войска правого крыла Южного фронта отошли на рубеж Красный Лиман, Дебальцево, а левого крыла — на рубеж Дебальцево, Красный Луч, Большекрепинская, Хапры. Противнику удалось выйти на подступы к Ростову-на-Дону и овладеть юго-западной частью Донбасса.

В «Известиях» опубликовано сообщение: трудящиеся Ярославской обл. внесли в Фонд обороны 13 млн 909 тыс. руб. деньгами, 10 млн 730 тыс. руб. облигациями.



7 ноября 1941 г. Парад войск на Красной площади в Москве

Ноябрь, 5. Отразив контрудар войск Ленинградского фронта в р-не Ситомли, противник возобновил наступление на тихвинском направлении.

1-я немецкая танковая армия развернула наступление в направлении на Дьяково, Шахты, Новочеркасск, а часть сил 17-й немецкой армии и итальянского экспедиционного корпуса — на Ворошиловград. Началась Ростовская оборонительная операция войск Южного фронта (9-я армия, рубеж обороны Дебальцево, западнее станицы Большекрепинская, Хапры) и 56-й отдельной армии (обороняла Ростов-на-Дону), продолжавшаяся до 16 ноября.

В «Правде» опубликованы сообщения: трудящиеся Москвы внесли в Фонд обороны св. 86 млн руб., 1410 г платины, 7719 г золота, ок. 373 кг серебра, более чем на 5 тыс. руб. по номиналу золотой монеты; трудящиеся Таджикской ССР внесли в Фонд обороны 6 млн 178 тыс. руб. деньгами, 20 млн 376 тыс. руб. облигациями.

Ноябрь, 6. СНК СССР принял постановление «О мероприятиях по трудоустройству и обучению инвалидов Отечественной войны». Им предоставлено преимущественное право зачисления на работу во все государственные и кооперативные предприятия, учреждения и организации и др.

В Москве на ст. метро «Маяковская» состоялось торжественное заседание Моссовета совместно с партийными и общественными организациями города, посвященное 24-й годовщине Октябрьской революции.

Ноябрь, 7. В Москве на Красной площади состоялся традиционный парад Красной Армии, посвященный 24-й годовщине Октябрьской революции. С парада воинские части уходили на Западный фронт.

В Севастополе получена телеграмма Верховного Главнокомандования с требованием: «Севастополь не сдавать ни в коем случае...»

Ф. Рузвельт распространил действие закона о передаче взаймы или в аренду оружия и военных материалов (ленд-лиз) на СССР.

Ноябрь, 8. В «Правде» опубликована речь, с которой к войскам и народу всей страны обратился 7 ноября 1941 г. И. В. Сталин.

Войска противника овладели г. Тихвин и перерезали единственную железную дорогу, по которой шли грузы к Ладожскому оз. для снабжения Ленинграда.

Войска Южного фронта остановили наступление противника на новошахтинском направлении на рубеже Ровеньки, устье р. Б. Несветай.

Произошло первое сокращение продовольственных норм для войск Ленинградского фронта: для войск первой линии норма хлеба уменьшилась с 800 до 600 г в день, для тыловых частей — с 600 до 400 г.

Ноябрь, 9. ГКО принял постановление «О восстановлении производства предприятий черной металлургии, эвакуированных на Урал и в Сибирь, и о наращивании мощности за счет ввода в действие новых агрегатов в ноябре и декабре 1941 г. и в январе 1942 г.».

Ноябрь, 10. Севернее Новгорода перешла в наступление (успеха не имело) Новгородская армейская группа. Началась Тихвинская наступательная операция войск 54-й армии Ленинградского фронта, 4-й и 52-й отдельной армий при содействии войск Северо-Западного фронта (Новгородская армейская группа, наступала главными силами на Селище), продолжавшаяся до 30 декабря.

Ноябрь, 11. 4-я танковая бригада (полковник М. Е. Катуков) первой в танковых войсках удостоена звания гвардейской.

Войска противника вклинились в оборону 9-й армии Южного фронта на 30 км (развить успех в направлении на Шахты и далее на Новочеркасск не смогли).

4 немецкие пехотные дивизии, моторизованный отряд и румынская мотобригада возобновили наступление на Севастополь, нанося главный удар вдоль Ялтинского шоссе на Балаклаву и вспомогательный — из р-на Черкез-Кермена вдоль линии Кара-Кобя (войскам противника удалось вклиниться на отдельных участках в передовую оборонительную полосу на 1—4 км).

Ноябрь, 13. В Ленинграде произведено четвертое снижение продовольственных норм по карточкам: трудящиеся стали получать по рабочей карточке 300 г хлеба в день, по карточкам остальных категорий — 150 г.

Ноябрь, 14—19. Войска 49-й армии Западного фронта вели наступательные бои с противником в р-не Серпухова (перебросив в этот район дополнительные силы, противник ослабил свою группировку, предназначенную для наступления на Подольск).

Ноябрь, 15. Возобновилось наступление немецко-фашистских войск на Москву (операция «Волжское водохранилище»; на фронте Калинин — Волоколамск — Руза были сосредоточены 3-я и 4-я танковые группы — 7 танковых, 3 моторизованные и 4 пехотные дивизии). Началась Клинско-Солнечногорская оборонительная операция войск правого крыла Западного фронта (30-я и 16-я армии; после 23 ноября из резерва Ставки ВГК переданы 1-я Ударная и 20-я армии), продолжавшаяся до 5 декабря.

Ноябрь, первая половина. Войска левого крыла Западного фронта отразили неоднократные попытки противника захватить Тулу фронтальным ударом с юга, а также обойти ее с севера.

Ноябрь, 16. В ходе 4-часового боя с несколькими десятками немецких танков у разъезда Дубосеково (в 7 км к юго-востоку от Волоколамска) группа истребителей танков (28 бойцов под командованием младшего политрука В. Г. Клочкова-Диева) 4-й роты 2-го батальона 1075-го стрелкового полка 316-й стрелковой дивизии (командир — генерал-майор И. В. Панфилов) подбила 18 танков и не пропустила противника. Большинство бойцов пали смертью храбрых, остальные были тяжело ранены. Бой под Дубосеково вошел в историю как подвиг 28 панфиловцев.

Войска 30-й армии правого крыла Западного фронта начали отход к Волге, а южнее Волжского водохранилища — на рубеж Завидово, Ямуга.

Ударная группировка 1-й немецкой танковой армии, действовавшая против войск 9-й армии Южного фронта, продвинулась до рубежа Пугачев, севернее Генеральского. Завершилась Ростовская операция.

Завершилась Крымская операция. Войска 51-й армии эвакуировались из Крыма на Таманский п-ов. Противнику удалось овладеть почти всей территорией Крыма и блокировать Севастополь с суши.

Ноябрь, 17. ЦК ВКП(б) принял Постановление о создании в МТС и совхозах политотделов. Их основная задача — повышение политической



И. В. Панфилов за несколько часов до гибели. Деревня Гусенёво Волоколамского района. Ноябрь 1941 г.

работы среди рабочих и служащих МТС и совхозов, а также среди членов колхозов, обслуживаемых МТС.

Ставка ВГК издала приказ № 0428, в котором ставились задачи: в тылу немецких войск разрушать и сжигать дотла все населенные пункты на рассгоянии 40—60 км в глубину от переднего края и на 20—30 км вправо и влево от дорог; использовать для этой цели авиацию, артиллерийский и минометный огонь, команды разведчиков, лыжников и партизанские диверсионные группы, снабженные бутылками с зажигательной смесью; для взрыва и сжигания населенных пунктов создать в каждом полку «команды охотников» по 20—30 человек («выдающихся смельчаков за отважные действия по уничтожению населенных пунктов представлять к правительственной награде»).

Началась Ростовская наступательная операция войск Южного фронта (18, 37 и 9-я армии, 56-я отдельная армия — в составе фронта с 23 ноября), продолжавшаяся до 2 декабря.

Ноябрь, 18. 2-я немецкая танковая армия начала наступление с целью обхода Тулы с востока.

Завершилась Тихвинская оборонительная операция: советские войска не допустили соединения немецких и финских войск на р. Свирь.

Ноябрь, 19. 4-я армия перешла в наступление северо-восточнее Тихвина.

Ноябрь, 20. ГКО принял Постановление о преимуществах в присвоении очередных воинских званий лицам командного и политического состава действовавших на фронте строевых частей и соединений, до корпуса включительно (установлены сокращенные сроки выслуги в воинских званиях с переходом на очередное высшее звание).

В Ленинграде произведено пятое снижение продовольственных норм по карточкам: 250 г хлеба на рабочую карточку, 125 г — на служащую, детскую и иждивенческую. С этого дня в Ленинграде наступил период голодной блокады. Снижены нормы и для войск: войска первой линии стали получать 500 г хлеба, тыловых частей — 300 г.

Войска 52-й отдельной армии овладели г. Малая Вишера.

В «Правде» опубликованы сообщения: трудящиеся Азербайджанской ССР внесли в Фонд обороны 25 млн руб. деньгами, более чем 30 млн руб. облигациями; трудящиеся Туркменской ССР внесли в Фонд обороны 8 млн 500 тыс. руб. деньгами, 39 млн 587 тыс. руб. облигациями.



Ленинград. Блокадная ночь

Ноябрь, 21. Президиум Верховного Совета СССР принял Указ «О налоге на холостяков, одиноких и бездетных граждан СССР». С 1 октября 1941 г. налогом облагались: одинокие и семейные граждане, не имеющие детей,— мужчины в возрасте от 20 до 50 лет и женщины в возрасте от 20 до 45 лет.

На ворошиловградском направлении советские войска остановили наступление противника севернее Кадиевки.

Советские войска оставили г. Ростов-на-Дону, отошли за р. Дон и в сторону Новочеркасска.

Понеся значительные потери, 11-я немецкая армия перешла к планомерной осаде Севастополя. С 22 июня 1941 г. до 10 мая 1942 г. на город совершено 207 налетов авиации, сброшено 2700 фугасных и 3 тыс. зажигательных бомб, выпущено св. 9 тыс. артиллерийских снарядов. Полностью разрушены 310 домов и 1 тыс. повреждена. Из Севастополя эвакуировано 75 тыс. жителей города и других районов Крыма. В народное ополчение вступило 15 тыс. человек.

Ноябрь, 22. Вступила в действие ледовая трасса «Дорога жизни»: на автотранспорте из Кобоны до Кокорева и Ваганова (ок. 30 км), далее до Ленинграда по железной дороге. Ответственный за организацию перевозки грузов по «Дороге жизни» — начальник тыла Ленинградского фронта генерал-лейтенант Ф. Н. Лагунов, непосредственное руководство военно-автомобильной дорогой осуществлял зам. начальника тыла фронта генерал-майор интендантской службы А. М. Шилов.

Войска противника оккупировали г. Сталиногорск.

Ноябрь, 23. Советские войска оставили г. Клин. Противник захватил также Солнечногорск, Яхрому, Красную Поляну, несколько деревень на восточном берегу канала им. Москвы; до Москвы оставалось ок. 30 км.

Войска Южного фронта овладели ст. Большекрепинская, продвинулись на 25—45 км и вышли в тылы группировки противника, прорвавшейся к Ростову-на-Дону.

Проведен 3-й Всесоюзный комсомольско-молодежный воскресник (участвовало ок. 4 млн человек). Участники воскресника заработали и передали в фонд строительства танковой колонны им. ВЛКСМ ок. 25 млн руб. и заработок за 266 тыс. трудодней.

Ноябрь, 24. Противник захватил г. Венев.

В «Правде» опубликовано сообщение: трудящиеся Узбекской ССР внесли в Фонд обороны 29 млн 220 тыс. руб. деньгами и на 2 млн 600 тыс. руб. различных ценностей.

Ноябрь, 25. В «Известиях» опубликована нота НКИД СССР послам всех стран, с которыми СССР имеет дипломатические отношения. В ноте сообщалось о возмутительных зверствах германских властей в отношении советских военнопленных.

Эскадренные миноносцы Северного флота «Громкий» и «Гремящий» совместно с английскими кораблями совершили набег на немецкую военно-морскую базу в норвежском порту Варде.

Соединения 2-й немецкой танковой армии вышли на подступы к Кашире, продвинулись к Рязани и Скопину, создав угрозу прорыва к основным коммуникациям, связывающим Москву с центральными и восточными районами страны. Тула оказалась глубоко охваченной с востока.

Ноябрь, 26. Президиум Верховного Совета СССР принял Указ о преобразовании Наркомата общего машиностроения в Наркомат минометного вооружения.

Первыми в кав. войсках удостоены звания гвардейских 2-й кав. корпус (генерал-майор П. А. Белов) и 3-й кав. корпус (генерал-майор Л. М. Доватор), ставшие соответственно 1-м и 2-м гвардейскими кав. корпусами.

В «Правде» опубликовано сообщение: колхозники Узбекской ССР внесли в Фонд обороны 2389 ц зерна, 1908 ц мяса, 13898 шт. кож, 1495 ц сена, 325 ц сухофруктов, 430 ц овощных и бахчевых культур, 205 ц шерсти и других видов сырья и продуктов.

Ноябрь, 27. СНК СССР принял постановление «О проведении денежно-вещевой лотереи» (билеты выпускались достоинством в 10 руб.).

По решению ЦК КП(б) Карело-Финской ССР создана партизанская бригада (действовала до октября 1942 г.); командир В. В. Тиден, с февраля 1942 г.— И. А. Григорьев; вошли 9 отрядов — 1140 человек.

Войска левого крыла Западного фронта нанесли в р-не Каширы контрудар по соединениям 2-й немецкой танковой армии.

Войска ударной группировки Южного фронта и 56-й отдельной армии нанесли удар на Ростов-на-Дону с северо-запада и юга.

Ноябрь, 29. Советские войска отбросили противника в р-не г. Волхов к югу от железной дороги Волхов — Тихвин.

Войска Южного и Закавказского фронтов при содействии ростовских ополченцев и партизан освободили г. Ростов-на-Дону. За время оккупации и боев гитлеровцы сожгли и взорвали здания нескольких заводов, разграбили склады и магазины, расстреливали пленных и мирных жителей.

В с. Петрищево (Верейский р-н Московской обл.) оккупантами казнена партизанка комсомолка З. А. Космодемьянская (Таня).

Ноябрь. В Смоленской обл. действовали 32 подпольных райкома, 42 партизанских отряда (св. 35 тыс. человек), ок. 10 партизанских отрядов особого назначения и др.

В Бельгии по инициативе компартии создан «Фронт независимости».

Ноябрь, конец — декабрь, 5. В результате контрударов в р-не Дмитрова, Яхромы, Красной Поляны и Крюково войска правого крыла Западного фронта остановили продвижение противника и вынудили его перейти к обороне.

Осень. Машинисты Челябинского паровозного депо (П. А. Агафонов, Ф. Жданов и др.) организовали первую в стране Паровозную колонну им. ГКО (5, затем 15 локомотивов).

Под девизом «В труде, как в бою!» среди комсомольско-молодежных бригад развернулось движение за звание Фронтовой комсомольско-молодежной бригады (присваивалось при выполнении плана на 150—200%). Инициаторы движения — мастер Уральского завода тяжелого машиностроения М. Ф. Попов и бригадир инструментальщиков Горьковского автозавода В. Ф. Шубин.

В Орловской обл. действовали 12 подпольных райкомов партии.

Под руководством Тульского обкома ВКП(б) (первый секретарь — В. Г. Жаворонков) в 30 (из 40) оккупированных районах области организованы партизанские отряды (800 человек).

Декабрь, 1. Прорвав оборону советских войск в р-не Наро-Фоминска, войска противника развили наступление севернее (вдоль шоссе на Кубинку, к автомагистрали Минск — Москва) и южнее (в направлении Мачихино, к Киевскому шоссе) города. Началась Наро-Фоминская оборонительная операция войск центра Западного фронта (5, 33 и 43-я армии), продолжавшаяся до 5 декабря. В р-не северо-восточнее и юго-западнее Звенигорода противник вклинился в оборону советских войск на 1,5—4 км; прорвав оборону 33-й армии в р-не Таширова, противник к исходу дня овладел д. Акулово и вышел в р-н Юшкова.

Трудящиеся Киргизской ССР внесли в Фонд обороны 9 млн 99 тыс. руб. деньгами, 16 млн 117 тыс. руб. облигациями, 11862 ц зерна, 2479 ц мясопродуктов и др.

Декабрь, 1—1942 г., февраль. Осуществлен партизанский рейд объединенного отряда (затем соединения) С. А. Ковпака и С. В. Руднева на Сумщину из Хинельских лесов (на стыке Брянской и Курской обл.).

Декабрь, 2. К исходу дня противник вклинился в оборону войск центра Западного фронта южнее Наро-Фоминска на 8—9 км.

В соответствии с постановлением ГКО от 12 октября создана Московская зона обороны, руководство которой осуществлялось командованием Московского ВО (упразднена 15 октября 1943 г.). *Командующий* — генерал-лейтенант (с января 1942 г.— генерал-полковник) П. А. Артемьев, *члены Военного совета* — дивизионный комиссар (с декабря 1942 г.— генерал-майор) К. Ф. Телегин (декабрь 1941 г.— декабрь 1942 г.), генерал-майор Д. А. Гапанович (декабрь 1942 г.— октябрь 1943 г.), *начальники штаба* — генерал-майор А. И. Кудряшев (декабрь 1941 г.— июль 1943 г.), генерал-майор А. И. Субботин (июль — октябрь 1943 г.).

Завершилась Ростовская операция войск Южного фронта. Советские войска предотвратили прорыв противника на Кавказ, отбросили 1-ю немецкую танковую армию к западу от Ростова-на-Дону на 60—80 км (на рубеж р. Миус от Куйбышева до Покровского и далее на линию Самбек, р. Самбек), сковали силы группы армий «Юг» и не позволили за их счет усилить группу армий «Центр», наступавшую на московском — стратегическом направлении.

Декабрь, 2—3. Соединения 2-й немецкой танковой армии предприняли последнюю попытку овладеть Тулой ударом с востока, перерезали связывавшие город с Москвой железную и шоссейную дороги. Одновременно противник начал наступление севернее Тулы с запада.

Декабрь, 3. Войска 54-й армии Ленинградского фронта перешли в наступление в р-не Войбокало (западнее г. Волхов) и потеснили противника в южном направлении.

К исходу дня войска 33-й армии центра Западного фронта выбили противника из Юшкова.

Декабрь, 4. В Москве Председатель СНК СССР И. В. Сталин и премьер-министр польского эмигрантского правительства В. Сикорский подписали Декларацию о дружбе и взаимной помощи. Провозглашалось, что оба государства совместно со своими союзниками будут вести войну до полной победы над фашистской Германией; впервые выдвинута идея создания международной организации демократических стран в целях обеспечения прочного мира и недопущения новой агрессии.

Войска левого крыла Западного фронта нанесли контрудар в р-не Кострово, Ревякино, окружили часть 4-й немецкой танковой дивизии и восстановили связь Тулы с Москвой.

Завершилась Калининская операция. Советские войска закрепились на рубеже восточнее Селижарова, севернее Мартынова, западнее, севернее и восточнее Калинина, левый берег Волги, Волжское водохранилище; сковали 13 пехотных дивизий противника, не позволив перебросить их под Москву.

Декабрь, 5. Завершилась Наро-Фоминская операция. Войска центра Западного фронта оттеснили противника на позиции севернее Кубинки и южнее Наро-Фоминска, сорвали его последнюю попытку прорваться к Москве.



Казнь партизанки Зои Космодемьянской. Московская область, село Петрищево. 29 ноября 1941 г.

Завершилась Клинско-Солнечногорская операция. В результате контрударов в р-нах Дмитрова, Яхромы, Красной Поляны и Крюково советские войска остановили продвижение противника, который был вынужден перейти к обороне.

Завершилась Тульская операция войск левого крыла Западного фронта, имевшая существенное значение для стабилизации линии фронта на южных подступах к Москве. Противник начал отход из выступа северо-восточнее Тулы.

Президиум Верховного Совета СССР принял Указ «Об отсрочке выборов в Верховный Совет СССР» (на один год ввиду обстоятельств военного времени).

ЦК ВЛКСМ принял постановление «О резервных комсомольско-молодежных лыжных формированиях». Местные организации были обязаны создать формирования общим числом 15 тыс. бойцов.

Началась Московская наступательная операция (продолжалась до 7 января 1942 г.) войск Западного, Калининского и правого крыла Юго-Западного фронтов, а также авиации Московской зоны обороны, 6-го истребительного авиакорпуса ПВО, двух авиагрупп резерва ВГК и дальнебомбардировочной авиации (действия сил авиации координировал командующий ВВС генерал-лейтенант П. Ф. Жигарев). Цель операции — разгромить ударные группировки войск группы армий «Центр». В ходе ее проведены Калининская, Клинско-Солнечногорская, Тульская, Елецкая и Калужская наступательные операции.

Началась Калининская наступательная операция войск Калининского фронта (22, 29, 31-я, с середины декабря — 30-я армии, с 22 декабря — 39-я армия резерва Ставки ВГК), продолжавшаяся до 7 января 1942 г. Цель операции — разгромить войска 9-й немецкой армии в р-не Калинина, освободить город и содействовать Западному фронту в разгроме клинско-солнечногорской группировки противника. В наступление перешли 29-я и 31-я армии.

Декабрь, 6. Первыми в ВВС гвардейскими авиаполками стали 29, 129, 155 и 526-й истребительные авиаполки (соответственно командиры — майоры А. П. Юдаков, Ю. М. Беркаль, А. Ф. Шпак, А. П. Метелкин), 215-й штурмовой (майор Л. Д. Рейно) и 31-й бомбардировочный (подполковник Ф. И. Добыш) авиаполки.

Началась Клинско-Солнечногорская наступательная операция войск правого крыла Западного фронта (30-я, 1-я Ударная, 20, 16 и 5-я армии; рубеж обороны — западнее Свердлова, Дмитров, Красная Поляна, р. Нара) при поддержке ок. 75% авиации фронта и авиации резерва ВГК, продолжавшаяся до 25 декабря. Цель операции — во взаимодействии с левым крылом Калининского фронта разгромить клинско-солнечногорскую группировку противника (3-я и 4-я танковые группы), ликвидировать угрозу обхода Москвы с севера.

Началась Тульская наступательная операция войск левого крыла Западного фронта (10, 49, 50-я армии, 1-й гвардейский кав. корпус; рубеж обороны — от Тулы до Мордвес, Серебряные Пруды, Михайлов, Чернава) при поддержке фронтовой авиации, соединений 6-го истребительного авиакорпуса ПВО и дальнебомбардировочной авиации, продолжавшаяся до 16 декабря. Цель операции — разгромить группировку противника (4-я полевая и 2-я танковая армии) на тульском направлении, ликвидировать угрозу обхода Москвы с юга.

Началась Елецкая наступательная операция войск правого крыла Юго-Западного фронта (13-я армия, фронтовая оперативная группа генерал-лейтенанта Ф. Я. Костенко), продолжавшаяся до 16 декабря. Цель операции — разгромить елецкую группировку противника (2-я полевая армия), нанести удар в тыл 2-й танковой армии. В наступление перешла ударная группа 13-й армии, наносившая вспомогательный удар в обход Ельца с северо-запада.

В «Известиях» опубликовано сообщение: колхозники Горьковской обл. сдали в Фонд обороны 268 т хлеба, 1617 ц мяса, 250 тыс. л молока, 7454 кг шерсти, 116770 шт. яиц, 44 т картофеля, 10 т овощей.

Декабрь, 7. Соединения 4-й армии прорвали оборону противника западнее Тихвина, вышли к Ситомле и создали угрозу перехвата единственной коммуникации тихвинской группировки врага.

Советские войска эвакуировались с о-ва Гогланд.

Войска Западного фронта освободили Яхрому, г. Михайлов, развивали наступление на Венев, Сталиногорск, Епифань.

Перешла в наступление фронтовая оперативная группа генерал-лейтенанта Ф. Я. Костенко (наносила главный удар на Ливны); войска 13-й армии правого крыла Юго-Западного фронта завязали бои за Елец.

В «Известиях» опубликовано сообщение: трудящиеся Архангельской обл. внесли в Фонд обороны 16 млн 600 тыс. руб. деньгами, 17 млн 800 тыс. руб. облигациями, 34 кг серебра, 1345 г золота, 153 г платины.

Декабрь, 8. Войска Западного фронта освободили ст. Крюково, Красную Поляну.

СНК СССР принял постановление «О развитии добычи угля в восточных районах СССР».

ОКВ отдало директиву № 39 о переходе немецких войск к стратегической обороне на всем советско-германском фронте.

Япония объявила войну Великобритании и США.

Декабрь, 9. Войска 4-й армии освободили г. Тихвин.

Войска 31-й армии Калининского фронта прорвали оборону противника, перерезали шоссе Калинин — Тургиново и создали во взаимодействии с 29-й армией угрозу окружения противника в р-не Калинина.

Войска Юго-Западного фронта освободили г. Елец.

Войска Западного фронта освободили г. Венев.

ЦК ВЛКСМ принял постановление «Об изучении учащимися школ трактора, комбайна и основных видов сельскохозяйственных работ».

Правительство Китая объявило войну Германии и Италии.

Декабрь, 10. Фронтовая оперативная группа генерал-лейтенанта Ф. Я. Костенко перерезала дорогу Ливны — Елец, лишив противника путей отхода на запад; войска 13-й армии правого крыла Юго-Западного фронта перешли в наступление по всему фронту и продвинулись на 6—16 км.

Декабрь, 11. Войска Западного фронта освободили г. Истра; за 5 дней наступления (с 6 по 10 декабря) ими освобождено св. 400 населенных пунктов.

США объявили войну Германии и Италии.

Декабрь, 12. Войска Западного фронта освободили г. Солнечногорск.

Войска Юго-Западного фронта освободили населенные пункты Орево, Россошное, Шатилово.

Декабрь, 13. В «Правде» опубликовано сообщение Совинформбюро о провале немецкого плана окружения и взятия Москвы.

Началось наступление на центральном участке Западного фронта против 4-й полевой армии противника.

Войска правого крыла Юго-Западного фронта освободили г. Ефремов и завершили окружение основных сил двух пехотных дивизий противника в р-не западнее Ельца.

В «Известиях» опубликовано сообщение: трудящиеся Казахской ССР внесли в Фонд обороны 42 млн руб., колхозники передали 4097 т зерна, 12 тыс. ц мяса, 2 тыс. кг меда; трудящиеся Приморья внесли в Фонд обороны 32 млн руб. деньгами и 68 млн руб. облигациями; колхозники Кировской обл. сдали в Фонд обороны 177 т зерна, 1720 ц мяса и др.

Декабрь, 15. Противник начал отход из р-на Калинина в юго-западном направлении.

Войска Западного фронта освободили города Клин, Богородицк, Дедилово и другие населенные пункты.

Декабрь, 16. Войска 52-й отдельной армии разгромили гарнизон противника в г. Большая Вишера и начали продвижение к р. Волхов.

Войска Калининского фронта освободили г. Калинин. За время оккупации и боев гитлеровцы расстреляли св. 2 тыс. жителей, уничтожили 7700 зданий, 70 промышленных предприятий, сожгли областную библиотеку (св. 500 тыс. томов).

Войска Западного фронта освободили г. Высоковск.

Завершилась Тульская операция: снята осада Тулы, нанесено существенное поражение 2-й танковой армии противника, остатки которой отброшены на 130 км, ликвидирована угроза обхода Москвы с юга. Войска левого крыла Западного фронта вышли на рубеж Алексин, Щекино, форсировали р. Упа.

Завершилась Елецкая операция. Советские войска продвинулись на 80—100 км, ликвидировали елецкий выступ, нанесли существенное поражение войскам 2-й полевой армии, отвлекли на себя часть сил 2-й танковой армии, оказав этим помощь войскам левого крыла Западного фронта.

ЦК ВЛКСМ принял постановление «О работе комсомольских организаций железнодорожного транспорта по обучению женской молодежи массовым профессиям». К обучению привлекалось 50 тыс. девушек, в т. ч. 25 тыс.— из числа учащихся, служащих и молодежи колхозов.

Декабрь, 17. Ставка ВГК образовала **Волховский фронт** (23 апреля 1942 г. преобразован в Волховскую оперативную группу войск). *Командующий* — генерал армии К. А. Мерецков, *член Военного совета* — армейский комиссар 1-го ранга А. И. Запорожец, *начальник штаба* — комбриг (с конца декабря 1941 г.— генерал-майор) Г. Д. Стельмах.

Началась Калужская наступательная операция войск левого крыла Западного фронта (49, 50 и 10-я армии, 1-й гвардейский кав. корпус) при поддержке фронтовой авиации, продолжавшаяся до 5 января 1942 г. Цель операции — разгром калужской группировки противника (2-я танковая и 4-я полевая армии), наступление на Калугу, Лихвин, Сухиничи. 49-я армия форсировала Оку в р-не Тарусы.

Войска 2-го гвардейского кав. корпуса разгромили 78-ю пехотную дивизию в р-не Загорья, Сафонихи, вышли в тыл противника в р-не оз. Тростенское.

Началось второе наступление войск противника (7 немецких пехотных дивизий, 2 румынские горнострелковые бригады) на Севастополь; главный удар (силами трех дивизий) — через Мекензиевые горы к Северной бухте, вспомогательный (одной дивизией) — вдоль р. Черная на Инкерман.

Декабрь, 19. Войска Западного фронта освободили г. Таруса.

Декабрь, 20. Войска Западного фронта освободили г. Волоколамск.

Декабрь, 21. Войска правого крыла Западного фронта достигли рубежа рек Лама и Руза, где до 25 декабря вели бои с противником.

Подвижная группа 50-й армии ворвалась в Калугу и завязала уличные бои с гарнизоном противника.

В «Правде» опубликовано сообщение о проведенном воскреснике на железных дорогах СССР (на Московском железнодорожном узле участвовало 18680 человек, все заработанные деньги поступили в фонд постройки поездов-бань для воинов Красной Армии).

Декабрь, 22. 1-й гвардейский кав. корпус овладел г. Одоев.

Декабрь, 23. В «Комсомольской правде» опубликовано сообщение: комсомольцы Хабаровского края передали Красной Армии 4 звена бомбардировщиков, построенных на собранные ими деньги.

Декабрь, 24. Ставка ВГК вновь образовала **Брянский фронт** (расформирован 12 марта 1943 г.). *Командующие* — генерал-полковник Я. Т. Черевиченко (декабрь 1941 г.— апрель 1942 г.), генерал-лейтенант Ф. И. Голиков (апрель — июль 1942 г.), генерал-лейтенант К. К. Рокоссовский (июль — сентябрь 1942 г.), генерал-лейтенант (с января 1943 г.— генерал-полковник) М. А. Рейтер (сентябрь 1942 г.— март 1943 г.), *члены Военного совета* — корпусной комиссар А. Ф. Колобяков (декабрь 1941 г.— апрель 1942 г.), корпусной комиссар (с декабря 1942 г.— генерал-майор танковых войск) И. З. Сусайков (апрель 1942 г.— март 1943 г.), *начальники штаба* — генерал-майор В. Я. Колпакчи (декабрь 1941 г.— январь 1942 г.), генерал-майор М. И. Казаков (январь — июль 1942 г.), генерал-майор М. С. Малинин (июль — сентябрь 1942 г.), генерал-майор (с февраля 1943 г.— генерал-лейтенант) Л. М. Сандалов (сентябрь 1942 г.— март 1943 г.).

Войска 39, 22 и 29-й армий Калининского фронта начали наступление на Ржев; 1-й гвардейский кав. корпус вышел к р. Ока.

Президиум Верховного Совета СССР принял Указ «Об отсрочке выборов в краевые, областные, окружные, районные, городские, сельские и поселковые Советы депутатов трудящихся РСФСР» (откладывались на один год).

В «Комсомольской правде» опубликовано сообщение: на постройку танковой колонны им. ВЛКСМ собрано св. 37 млн руб.

Декабрь, 25. Постановлением ГКО вместо расформированного Совета по эвакуации создан Комитет по разгрузке транзитных грузов: А. И. Микоян (председатель), А. Н. Косыгин, Н. А. Вознесенский, А. В. Хрулев и др. Задача Комитета — организация мер, ускоряющих продвижение эшелонов с эвакуированными грузами по железным дорогам. В апреле 1942 г. комитет прекратил деятельность.

Завершилась Клинско-Солнечногорская операция. Советские войска разгромили 3-ю и 4-ю танковые группы противника, продвинулись на запад на 90—110 км, ликвидировали угрозу обхода Москвы с севера.

Войска 5-й армии Западного фронта вышли к р. Руза.

Войска Брянского фронта освободили города Чернь и Ливны.

Произошло первое повышение норм выдачи хлеба в Ленинграде: рабочие и ИТР стали получать 350 г в день; служащие, иждивенцы и дети — 200 г.

Началась Керченско-Феодосийская десантная операция войск Закавказского (с 30 декабря 1941 г.— Кавказского) фронта (44-я и 51-я армии, фронтовая авиация), сил Черноморского флота и Азовской военной флотилии, продолжавшаяся до 2 января 1942 г. Цель операции — овладеть Керченским п-овом и создать условия для освобождения Крыма.

Декабрь, 26. Президиум Верховного Совета СССР принял Указ «Об ответственности рабочих и служащих предприятий военной промышленности за самовольный уход с предприятий». Все рабочие и служащие предприятий военной промышленности, а также предприятий других отраслей, обслуживающих военную промышленность по принципу кооперации, считались на период войны мобилизованными и закреплялись за теми предприятиями, на которых они работали; самовольный уход с предприятий рассматривался как дезертирство; виновные в самовольном уходе карались по приговору военных трибуналов тюремным заключением на срок от 5 до 8 лет.

Войска Западного фронта освободили города Наро-Фоминск и Лихвин.

Утром началась высадка на северо-восточное побережье Керченского п-ова десантов 51-й армии, наносившей вспомогательный удар в р-не Керчи.

Декабрь, 27. Войска 4-й и 52-й армий Волховского фронта вышли к р. Волхов на фронте Кириши — Новгород и захватили на левом берегу плацдармы в р-не Лезно, Хмелище, севернее Грузина.

Войска 10-й армии Западного фронта вышли к г. Белев.

Декабрь, 28. Войска 54-й армии Волховского фронта отбросили противника за железную дорогу Мга — Кириши.

Войска 1-го гвардейского кав. корпуса освободили г. Козельск.

Войска 33-й и 43-й армий Западного фронта прорвали оборону противника в р-не Наро-Фоминска.

Декабрь, 29. Президиум Верховного Совета СССР принял Указ «О военном налоге» (вводился с января 1942 г. и взимался со всех граждан СССР, достигших 18 лет; освобождались от налога военнослужащие и члены их семей, получающие пособие от государства, мужчины 60 лет и старше, женщины 55 лет и старше, а также пенсионеры, не имеющие других источников дохода; взимание военного налога позволило мобилизовать в доходы бюджета за годы войны св. 72,1 млрд руб.).

СНК СССР принял постановление «О восстановлении угольных шахт в Подмосковном бассейне».

Утром в р-не Феодосии началась высадка десантов 44-й армии, наносившей главный удар по противнику на Керченском п-ове. Овладев Феодосией, войска 44-й армии начали наступление в северном направлении.

Декабрь, 30. Ставка ВГК переименовала **Закавказский фронт в Кавказский** (в конце января 1942 г. разделен на Крымский фронт и Закавказский ВО), в оперативном подчинении которого находились Севастопольский оборонительный р-н, Черноморский флот и Азовская военная флотилия. *Командующий* — генерал-лейтенант Д. Т. Козлов, *член Военного совета* — дивизионный комиссар Ф. А. Шаманин, *начальник штаба* — генерал-майор Ф. И. Толбухин.

Войска Западного фронта освободили Калугу, вышли на рубеж Алешково, Детчино, Калуга, Бабынино, а 1-й гвардейский кав. корпус — к Зубово и Мещовску. За время оккупации и боев гитлеровцы разрушили в Калуге почти все промышленные предприятия, 495 зданий

культурно-бытовых учреждений, 445 жилых домов, расстреляли многих мирных жителей.

Завершилась Тихвинская операция. Советские войска нанесли существенный урон 10 дивизиям противника (в т. ч. 2 танковым и 2 моторизованным), продвинулись на 100—120 км и обеспечили сквозное движение по железной дороге до ст. Войбокало, сорвали планы врага по созданию второго кольца окружения Ленинграда.

Войска 51-й армии во взаимодействии с Черноморским флотом освободили г. Керчь и начали наступление в западном направлении.

Декабрь, 31. В Куйбышеве подписано советско-польское Соглашение о предоставлении правительством Советского Союза польскому эмигрантскому правительству займа в 100 млн руб. для оказания помощи польским гражданам на территории СССР.

Войска Западного фронта освободили г. Белев.

Декабрь, конец. Войска Севастопольского оборонительного р-на, усиленные Ставкой ВГК 2 стрелковыми дивизиями и 1 бригадой, переброшенными по морю, при поддержке кораблей и авиации отбросили противника на главном направлении (в р-не Мекензиевых гор).

1941 г., вторая половина. В ряды ВКП(б) принято 145 212 человек.

Советские Вооруженные Силы потеряли св. 5,3 млн человек убитыми, попавшими в плен и без вести пропавшими.

В восточные районы страны эвакуировано 2593 промышленных предприятия, в т. ч. 1523 крупных (на Урал — 667, в Западную Сибирь — 244, в Восточную Сибирь — 78, в Поволжье — 226, в Среднюю Азию и Казахстан — 308); из прифронтовой полосы перемещено 2,4 млн голов крупного рогатого скота, 5,1 млн овец и коз, 0,2 млн свиней, 0,8 млн лошадей и др.

Развернулось движение по сбору денежных средств и материальных ценностей в Фонд помощи детям. В 1942 г. почти во всех областях, краях и республиках в банках были открыты специальные счета; текущий счет «Комсомольской правды» за № 160180 объявлен центральным.

На оккупированной территории действовали св. 2 тыс. партизанских отрядов (св. 90 тыс. человек), 18 подпольных обкомов, св. 260 окружкомов, горкомов, райкомов и других органов, большое количество первичных партийных организаций и групп, в которых насчитывалось 65,5 тыс. коммунистов.

В Белоруссии действовали 3 подпольных обкома, 2 горкома, 21 райком; в партизанских отрядах к началу 1942 г. было св. 4 тыс. бойцов.

На Украине в партизанских отрядах и диверсионных группах сражалось св. 28 тыс. человек.

В Ленинградской обл. в партизанских отрядах сражалось ок. 2500 человек.

В Ростовской обл. создано 83 партизанских отряда и группы (св. 3200 человек).



Танковый завод на Урале — кузница оружия Красной Армии

1941 г., ноябрь — 1942 г., май. На фронт прибыло св. 3,4 тыс. вагонов с коллективными и индивидуальными посылками для советских воинов.

1941 г., декабрь — 1942 г., февраль. По «Дороге жизни» в Ленинград доставлено св. 360 тыс. т грузов, в т. ч. ок. 32 тыс. т боеприпасов и взрывчатки, ок. 35 тыс. т горючего и смазочных материалов; переправлены с полным вооружением 6 стрелковых дивизий и 1 танковая бригада; одновременно эвакуированы 539 400 человек, ок. 3700 вагонов промышленного оборудования, культурных ценностей и др.

Партизанские отряды Орловской обл. создали Брянский партизанский край. Действовавшие в Брянских лесах партизанские формирования составили 3 группировки — южную, западную и северную.

1941 г., конец. В рядах Красной Армии и ВМФ сражалось св. 1,3 млн коммунистов — св. 40% всего состава ВКП(б).

На предприятиях Москвы насчитывалось св. 15 тыс. рабочих, выполнявших задание на 200% и более, в Кузбассе — св. 3 тыс., в Новосибирской обл.— св. 5 тыс., в Хабаровском крае — ок. 2 тыс.

Число колхозов в стране сократилось более чем на 30%, совхозов — на 35, МТС — на 31%. Общее число тракторов в сельском хозяйстве (в пересчете на 15-сильные) уменьшилось до 441,8 тыс. (в 1,5 раза), грузовых автомобилей — до 66 тыс. (в 3,5 раза). Колхозы, совхозы и МТС тыловых районов передали Красной Армии ок. $^1/_3$ своих механических мощностей, в т. ч. почти $^3/_4$ автомобильного парка. Число трудоспособных в колхозах сократилось на 44% (всего за годы войны колхозы дали армии и промышленности ок. 13,5 млн человек — 38% своего трудоспособного населения).

1941 г., конец — 1942 г., начало. На территории Карело-Финской ССР действовали 15 партизанских отрядов и 6 отдельных боевых групп (1800 человек; базировались на неоккупированной территории).

На добровольные взносы молодежи построены авиаэскадрильи «Омский комсомолец», «Архангельский комсомолец», «Сталинградский комсомолец», «Комсомолец Грузии», «Комсомолец Чувашии» и др.

1941 г., вторая половина —1942 г., первая половина. На захваченной территории СССР оккупанты учредили 2 рейхскомиссариата — «Остланд» и «Украина». В рейхскомиссариат «Остланд» вошли «генеральные округа» Латвия, Литва, Эстония, Белоруссия, охватившие Барановичскую, Вилейскую (северо-западные р-ны в составе «генерального округа» Литва) обл., части Минской, Пинской, Брестской и Полесской обл., часть Ленинградской обл. В рейхскомиссариат «Украина» вошли часть Белоруссии (большая часть р-нов Брестской, Пинской и Полесской обл.), основная территория Украины. В состав созданного на территории Польши генерал-губернаторства переданы (под названием «дистрикт Галичина») Львовская, Дорогобычская, Станиславская и Тернопольская обл. Украины. В образованное между реками Днестр и Буг румынское генерал-губернаторство «Трансністрия» включены Одесская, части Николаевской и Винницкой обл. Украины, левобережные р-ны Молдавии (правобережные вошли в губернаторство «Бессарабия»). Выделены в Белостокский округ (так наз. бецирк Белосток) и присоединены к Восточной Пруссии северо-западные р-ны Брестской обл. и Белостокская обл. От линии фронта до тыловых границ немецких групп армий (оккупированные области РСФСР, Крым, Витебская, Могилевская, большая часть Гомельской обл., восточные р-ны Минской обл. Белоруссии, Черниговская, Сумская и Харьковская обл. Украины, Донбасс) административные функции возлагались на гитлеровское военное командование.

1941 г., вторая половина —1942 г. В Тульской обл. действовало 329 партизанских отрядов и групп (св. 2 тыс. человек).

1941—1942 гг. Во многих отраслях народного хозяйства страны развернулось движение скоростников (одна из форм социалистического соревнования). Скоростниками-сталеварами в декабре 1941 г. стали А. Я. Сороковой (Кушвинский завод) и Н. Х. Базетов (Верх-Исетский завод), в 1942 г.— А. Я. Чалков, М. В. Буркацкий, И. Т. Попов (Кузнецкий металлургический комбинат), И. Валеев и Д. Д. Сидоровский («Уралмаш»), К. С. Бурашников, П. А. Савельев, А. Л. Шалагинов (Магнитогорский комбинат) и др. На железных рудниках метод многозабойного скоростного бурения А. И. Семиволоса (Бакальские рудники) и И. П. Янкина (трест «Красноуралмедь») подхватили тысячи горняков. Зачинателем

движения скоростников среди шахтеров стал забойщик А. Ибатеев (Кизеловский угольный бассейн), скоростного строительства — бригадир бетонщиков В. Ф. Шалаев (Свердловск).

На транспорте и в других отраслях промышленности получило распространение лунинское движение — одна из форм социалистического соревнования (увеличение объема ремонта, выполняемого силами самой паровозной бригады; максимальный пробег паровозов без ремонта; овладение смежными профессиями).

1942 год

Январь, 1. В Вашингтоне подписана Декларация 26 государств (СССР, США, Великобритания и др.), оформившая их военный союз в борьбе против стран фашистского блока. Декларация также включала обязательство не заключать сепаратного перемирия или мира с врагами.

Войска Калининского фронта освободили г. Старица.

Январь, 2. Войска Западного фронта освободили г. Малоярославец.

Завершилась Керченско-Феодосийская десантная операция. Войска Кавказского фронта освободили Керченский п-ов, продвинулись на запад на 100—110 км (вышли на рубеж Киет, Новая Покровка, Коктебель), отвлекли часть сил противника от Севастополя и предотвратили возможность вторжения его войск на Кавказ через Таманский п-ов.

Отряд моряков уничтожил гарнизон противника на о-ве Гогланд и удерживал остров до 27 марта.

Январь, 3. ГКО принял Постановление о восстановлении железных дорог на территории, освобожденной от противника.

Войска 10-й армии Западного фронта нанесли поражение группировке противника в р-не Сухиничи.

СНК Узбекской ССР образовал республиканскую комиссию по устройству и воспитанию эвакуированных детей.

Январь, 4. Войска Западного фронта освободили г. Боровск.

Январь, 5. Завершилась Калужская операция. Войска левого крыла Западного фронта продвинулись на 120—130 км на запад (вышли на рубеж восточнее Лобаново, Плетеневка, Зубово, Сухиничи), освободили сотни населенных пунктов, сковали крупные оперативные резервы противника.

ВЦСПС принял постановление «О расширении индивидуального огородничества среди рабочих и служащих в 1942 г.». Профсоюзным организациям предложено всемерно содействовать рабочим и служащим в создании индивидуальных огородов для удовлетворения личных потребностей в картофеле и овощах.

Январь, 6. Войска Западного фронта освободили г. Мещовск.

Началось наступление войск 5-й армии Западного фронта на можайском направлении.

В «Правде» опубликовано сообщение: школы ФЗО произвели второй выпуск учащихся (200 тыс. человек); по решению правительства во второй половине января 1942 г. школы ФЗО должны произвести новый набор учащихся (200 тыс. человек).

Январь, 7. В «Известиях» опубликована нота НКИД СССР «О повсеместных грабежах, разорении населения и чудовищных зверствах германских властей на захваченных ими советских территориях».

Завершилась Калининская операция. Войска Калининского фронта продвинулись в южном и юго-западном направлениях на 60—120 км (вышли на рубеж 4 км восточнее г. Ельцы, левый берег Волги северо-западнее Ржева). Из-за недочетов в организации наступления, а также недостатка сил и средств войска фронта не смогли полностью выполнить задачу по разгрому клинско-солнечногорской группировки противника и овладеть Ржевом.

Завершилась Московская операция. Советские войска нанесли поражение войскам группы армий «Центр» и отбросили их на 100—250 км.

Началась Демянская наступательная операция войск Северо-Западного фронта (11-я и 34-я армии, со 2 февраля —1-я Ударная армия, 1-й и 2-й гвардейские стрелковые корпуса из резерва Ставки ВГК, ВВС фронта), продолжавшаяся до 20 мая. Цель операции — разгромить демянскую группировку противника (2-й армейский корпус 16-й немецкой армии группы армий «Север»), выйти к Дно и Сольцы, содействовать Ленинградскому и Волховскому фронтам в проведении Любанской операции. Перешли в наступление армии правого крыла фронта, 9 января — армии левого крыла.

Началась Любанская наступательная операция войск Волховского (4, 52, 59 и 2-я Ударная армии) и части сил Ленинградского (54-я армия) фронтов, продолжавшаяся до 30 апреля. Цель операции — деблокировать Ленинград. Перешли в наступление (с рубежа Волхова) 4-я и 52-я армии.

Войска Западного фронта освободили г. Серпейск.

В «Правде» опубликовано сообщение: трудящиеся Туркменской ССР внесли в Фонд обороны 11 млн 371 тыс. руб. деньгами, 51 млн 267 тыс. руб. облигациями, 5 т серебра; колхозы и колхозники сдали 15 тыс. голов скота.

Январь, 8. Войска правого крыла Северо-Западного фронта, продвинувшись более чем на 50 км, вышли к Старой Руссе.

Началась Ржевско-Вяземская наступательная операция войск Калининского (22, 39, 29, 31 и 30-я армии, 11-й кав. корпус, ВВС фронта) и Западного (1-я Ударная, 20, 16, 5, 33, 43, 49, 50 и 10-я армии, 2-й и 1-й гвардейские кав. корпуса, ВВС фронта) фронтов, продолжавшаяся до 20 апреля. Цель операции — разгромить главные силы группы армий «Центр» (9-я и 4-я полевые армии, 3-я и 4-я танковые армии).

Началась Сычевско-Вяземская наступательная операция войск Калининского фронта (с рубежа на подступах к Селижарову, Ржеву, Зубцову), продолжавшаяся до 20 апреля; часть Ржевско-Вяземской операции. Цель операции — разгромить группировку противника в р-не Ржева и западнее его, во взаимодействии с войсками Западного фронта уничтожить главные силы группы армий «Центр». Западнее Ржева 39-я армия прорвала оборону противника на участке 15 км и начала развивать наступление в направлении Сычевка, Вязьма.

Январь, 9. Началась Торопецко-Холмская наступательная операция войск левого крыла Северо-Западного фронта (с 22 января — правого крыла Калининского фронта, 3-я и 4-я Ударные армии с рубежа — восточный берег оз. Селигер, Осташков, северный берег оз. Волго), продолжавшаяся до 6 февраля. Цель операции — разгромить осташковскую группировку противника (3 пехотные дивизии и 1 кав. бригада 16-й армии



Контрнаступление советских войск под Москвой. Танковый десант. Январь 1942 г.

группы армий «Север»), содействовать уничтожению группы армий «Центр» в Ржевско-Вяземской операции.

Войска Западного фронта освободили города Людиново (вновь оккупирован противником 17 января) и Мосальск.

Январь, 10. В Директивном письме Ставки ВГК обобщался опыт наступательных операций советских войск.

Войска левого крыла Западного фронта (43, 49 и 50-я армии) обошли с севера и юга юхновскую группировку противника; это позволило 33-й армии севернее, а 1-му гвардейскому кав. корпусу южнее Юхнова прорваться в тыл противника и развить наступление на Вязьму.

В р-не Волоколамска войска 20-й армии Западного фронта перешли в наступление в направлении Шаховская. Войска 1-й Ударной армии из р-на Суворова перешли в наступление в направлении Раменье.

Январь, 10—20. Войска правого крыла Западного фронта в составе 1-й Ударной (с 20 января — в резерве Ставки ВГК), 20, 16 и 5-й армий, 2-го гвардейского кав. корпуса прорвали оборону противника.

Январь, 11. СНК СССР и ЦК ВКП(б) приняли Постановление о Сталинских (с 1953 г.— Государственных) премиях за выдающиеся работы в области науки и изобретений, искусства и литературы за 1941 г. (при присуждении преимущество имели работы и изобретения оборонного значения).

Войска Северо-Западного фронта освободили г. Пено.

Войска Западного фронта освободили г. Киров.

Войска 3-й и 4-й Ударных армий левого крыла Северо-Западного фронта, прорвав тактическую зону обороны противника, продвинулись на 25—30 км.

Январь, 13. Ударные группировки войск Волховского фронта начали наступление в направлениях Кириши, Тосно, Новгород, Сольцы.

В «Правде» опубликован акт (составлен комиссией АН СССР) о грабеже и разрушениях, произведенных оккупантами в музее-усадьбе Л. Н. Толстого в Ясной Поляне.

Январь, 14. Войска Западного фронта освободили г. Медынь.

В «Известиях» опубликовано сообщение: трудящиеся Грузии внесли в Фонд обороны 37 млн руб. деньгами, св. 47 млн руб. облигациями, ок. 4 кг золота, 380 кг серебра.

Январь, 15. Войска Северо-Западного фронта вышли на линию железной дороги Старая Русса — Пола. 2-й армейский корпус 16-й армии группы армий «Север» оказался охваченным с севера и юга.

Войска Калининского фронта освободили г. Селижарово, перешли в наступление в направлении на г. Белый.

Январь, 16. ГКО принял Постановление о преимуществах в присвоении очередных воинских званий лицам начальствующего состава ВМФ, находящимся в составе действующих частей Красной Армии (установлены сокращенные сроки выслуги в присвоении очередных воинских званий).

Войска Северо-Западного фронта овладели г. Андреаполь.

В «Правде» опубликовано сообщение: за полгода войны железнодорожники внесли в Фонд обороны ок. 59 млн руб. деньгами, 72 млн руб. облигациями, 123 кг серебра, много золотых и серебряных изделий; внесли на строительство танков и самолетов ок. 8 млн руб., отправили в действующую армию св. 700 тыс. теплых вещей.

Январь, 17. Войска 2-й Ударной армии Волховского фронта прорвали первый оборонительный рубеж противника.

Войска Западного фронта освободили г. Руза, ст. Шаховская.

Январь, 18. Началась Барвенково-Лозовская наступательная операция войск Юго-Западного (38-я и 6-я армии, 6-й кав. корпус, ВВС фронта) и Южного (57, 37, 12 и 9-я армии, 1-й и 5-й кав. корпуса, ВВС фронта) фронтов, продолжавшаяся до 31 января. Цель операции — окружить и уничтожить донбасско-таганрогскую группировку противника (6-я и 17-я полевые и 1-я танковая армии группы армий «Юг»).

БОРЬБА СОВЕТСКИХ ПАРТИЗАН В ТЫЛУ ВРАГА 1941–1945 гг.





Обозы с хлебом для фронта

Началась Вяземская воздушно-десантная операция (4-й воздушно-десантный корпус, 201-я воздушно-десантная бригада 5-го воздушно-десантного корпуса и 250-й отдельный стрелковый полк), продолжавшаяся до 28 февраля. Цель операции — содействовать войскам Западного и Калининского фронтов в разгроме главных сил группы армий «Центр» в р-не Ржева, Вязьмы, Юхнова, Гжатска.

2-я Ленинградская партизанская бригада, разгромив гарнизон противника, захватила г. Холм (операция осуществлена по приказу Военного совета Северо-Западного фронта, войска которого вышли на дальние подступы к городу).

Тульский обком ВКП (б) подвел итоги борьбы с оккупантами на территории области: действовало 329 партизанских отрядов и диверсионных групп (2150 человек); уничтожено 15 танков, 1 самолет, 150 автомашин с боеприпасами и продовольствием, 45 мотоциклов, пущено под откос 2 воинских эшелона, уничтожено и захвачено в плен св. 1600 солдат и офицеров противника.

Январь, 18—22. В ночное время десантирована в тыл противника (35—40 км от линии фронта) в р-н Знаменки, Луги, Желанья (южнее Вязьмы) 201-я воздушно-десантная бригада и осуществлен посадочный десант 250-го отдельного стрелкового полка. Десантники перехватили и удерживали важнейшие пути в тылу юхновской группировки противника.

Январь, 19. Войска Западного фронта освободили города Верея и Кондрово.

Январь, 20. Войска Западного фронта освободили г. Можайск.

В Крыму советские войска отошли на Ак-Монайские позиции.

В «Известиях» опубликовано сообщение: трудящиеся Армянской ССР внесли в Фонд обороны 17 млн 188 тыс. руб. деньгами, 22 млн 186 тыс. руб. облигациями, много золотых, серебряных и других драгоценных вещей; от колхозников поступило 4813 ц зерна и другие сельскохозяйственные продукты.

Январь, 21. Войска Северо-Западного фронта при содействии партизан овладели городами Торопец и Западная Двина (45 км западнее Нелидова), перерезали передовыми частями железную дорогу Великие Луки — Ржев.

ЦК ВЛКСМ принял постановление «О мобилизации лыжников из комсомольско-молодежных лыжных формирований в Красную Армию». Мобилизации подлежали 10 тыс. человек.

Январь, 22. В Куйбышеве подписаны: советско-польское Соглашение о займе правительству Польской Республики на содержание польской армии на территории СССР; советско-чехословацкое Соглашение о займе правительству Чехословацкой Республики на содержание чехословацкой бригады на территории СССР.

Советские войска завершили освобождение Московской обл.

В «Правде» опубликована Декларация общественных деятелей Прибалтийских республик о зверствах оккупантов в Литве, Латвии и Эстонии.

Январь, 23. СНК СССР принял постановление «Об устройстве детей, оставшихся без родителей». При исполкомах Советов депутатов трудящихся образовывались комиссии по устройству детей, указывалось на необходимость широко развивать патронирование детей в семьях рабочих, служащих и колхозников.

Войска противника ударами из р-на Ржева на запад и из Оленино на восток ликвидировали прорыв, образованный 39-й армией Калининского фронта.

Войска Западного фронта полностью освободили Тульскую обл.

Войска Южного фронта освободили г. Барвенково (вновь оккупирован войсками противника 18 мая).

Январь, 24. Произведена вторая прибавка хлебного пайка в осажденном Ленинграде: рабочие и ИТР стали получать 400 г в день, служащие —300, иждивенцы и дети —250, войска первой линии —600, в тыловых частях —400 г.

Январь, 25. Войска правого крыла Западного фронта вышли к гжатскому оборонительному рубежу противника (фронт стабилизировался на длительное время).

Январь, 26. 22-я и 29-я армии Калининского фронта завершили окружение ок. 7 дивизий противника в р-не Оленино; 11-й кав. корпус прорвался с севера к Вязьме и перерезал шоссе Вязьма — Смоленск; 3-я и 4-я Ударные армии охватили с северо-запада немецкую группу армий «Центр» и вышли в ее глубокий тыл.

Войска Западного фронта перерезали дорогу Гжатск — Юхнов; в р-не Сухиничей советские войска вели бои с противником, наносившим контрудар от Жиздры в северо-восточном направлении (противнику удалось выйти в р-н Сухиничей).

Январь, 27. Войска Юго-Западного фронта освободили г. Лозовая.

Январь, 27— февраль, 2. В р-не Озеречни (юго-западнее Вязьмы) десантированы 3 батальона (ок. 2,5 тыс. человек) 8-й воздушно-десантной бригады (дальнейшее десантирование было прекращено).

Январь, 28. Ставка ВГК реорганизовала Кавказский фронт, разделив его на **Крымский фронт** (расформирован 19 мая 1942 г.) и **Закавказский ВО.** Командованию фронта были подчинены (до 21 апреля 1942 г.) Севастопольский оборонительный р-н, Черноморский флот, Азовская военная флотилия, Керченская военно-морская база и Северо-Кавказский ВО. *Командующий* — генерал-лейтенант Д. Т. Козлов, *член Военного совета* — дивизионный комиссар Ф. А. Шаманин, *начальник штаба* — генерал-майор Ф. И. Толбухин.

В «Правде» опубликовано сообщение: на постройку танковой колонны им. ВЛКСМ из 8 республик, 6 краев и 25 областей собрано 101 337 139 руб., на постройку авиаэскадрилий —37 063 697 руб., на постройку бронепоездов —5 927 745 руб.; сдано облигаций на 19 925 420 руб., серебра — 1305 кг, заработано 313 626 трудодней.

Январь, 29. В Тегеране подписан Договор о союзе между СССР, Великобританией и Ираном. Согласно договору союзные государства могли содержать на иранской территории сухопутные, морские и воздушные силы в таком количестве, в каком они считали необходимым; войска союзных государств должны были быть выведены с иранской территории не позднее 6 месяцев после окончания войны с Германией и ее союзниками.

Войска Северо-Западного фронта вышли на рубеж Усвяты, Велиж, Рудня, овладели участком железной дороги от Великих Лук до Нелидово. Противник вынужден был перебросить на этот участок фронта 3 пехотные дивизии из Франции и 1 из Дании.

Войска Западного фронта освободили г. Сухиничи.

В «Правде» опубликовано сообщение: трудящиеся Хабаровского края внесли в Фонд обороны 102 млн 330 тыс. руб. деньгами, 5 пудов 28 фунтов серебра, 6,5 фунта золота, 26 г платины, 276 г драгоценных камней, несколько миллионов рублей облигациями.

Январь, 30. Прорвавшиеся к Вязьме войска Юго-Западного фронта отражали контрудары противника в р-не Людиново; в окружении оказались 33-я армия и 1-й гвардейский кав. корпус.

Январь, 31. Завершилась Барвенково-Лозовская операция. Советским войскам не удалось выполнить поставленных перед ними задач. В ходе наступления на 100-километровом фронте они продвинулись на западном и юго-западном направлениях на 90—100 км (закрепились между Балаклеей, Лозовой и Славянском).

ЦК КП (б) Белоруссии образовал Северо-Западную оперативную группу под руководством секретаря ЦК Г. Б. Эйдинова (Калининский фронт) и Западную оперативную группу под руководством секретаря ЦК И. И. Рыжикова (Брянский фронт), перед которым ставилась задача поддерживать связь с подпольными партийными органами и партизанскими отрядами.

Январь, конец. 2-я Ударная армия Волховского фронта продвинулась на 75 км, перерезала железную дорогу Новгород — Ленинград и вышла на подступы к Любани.



Д. Шмаринов.
Отомсти!
1942 г.

Январь. Польская рабочая партия (создана 5 января 1942 г.) в программном воззвании «К рабочим, крестьянам и интеллигенции, ко всем польским патриотам» призвала к усилению борьбы против немецко-фашистских оккупантов; партия приняла решение о создании подпольной военной организации Гвардии Людовой.

Январь — февраль. На территории Смоленской обл. возникли партизанские края: Дорогобужский, Вадинский и на северо-западе.

Январь — март. Войска Севастопольского оборонительного р-на при поддержке кораблей и авиации Черноморского флота нанесли ряд контрударов и отбросили противника на отдельных участках.

1942 г., начало. В Крыму действовали 33 подпольные организации и группы (ок. 400 человек).

Февраль, начало. 3-я и 4-я Ударные армии Калининского фронта вышли на подступы к Великим Лукам, Велижу и Демидову, а 249-я стрелковая дивизия 4-й Ударной армии прорвалась к Витебску. Германское командование выдвинуло против советских войск 4 пехотные дивизии, переброшенные из Западной Европы.

Февраль, 1. Ставка ВГК вновь создала **Главное командование войск Западного направления** (упразднено 5 мая 1942 г.). *Главнокомандующий* — генерал армии Г. К. Жуков, *начальник штаба* — генерал-лейтенант В. Д. Соколовский.

В «Правде» опубликовано сообщение: трудящиеся Узбекистана с начала войны передали в Фонд обороны 52 млн руб., 3 тыс. ц зерна, 2190 ц мяса, 2 тыс. кг шерсти, 18 500 овчин, 900 тыс. шт. теплых вещей, отправили на фронт 188 вагонов подарков.

Февраль, 2—6. 8-я воздушно-десантная бригада 4-го воздушно-десантного корпуса, действуя в тылу вяземской группировки противника, парализовала работу железной дороги и шоссе Смоленск — Вязьма, вышла затем в р-н боевых действий 1-го гвардейского кав. корпуса и была включена в его состав.

Февраль, 3. Войска противника, перебросившего из Западной Европы 12 дивизий и 2 бригады, нанесли несколько контрударов по войскам 33-й армии и 1-го гвардейского кав. корпуса, перерезали их коммуникации севернее и южнее Юхнова.

Февраль, 5. В Лондоне между правительствами СССР и Канады подписано соглашение об установлении консульских отношений, об обмене консульскими представителями.

В г. Бузулук при участии чехословацких коммунистов начал создаваться 1-й отдельный Чехословацкий пехотный батальон (подполковник Л. Свобода).

Февраль, 6. Закончилась Торопецко-Холмская операция. Советские войска продвинулись на витебском направлении до 250 км.

9-я немецкая армия нанесла контрудар по войскам 29-й армии Калининского фронта с востока (со стороны Ржева) и с запада (из р-на Оленино), перерезала основные коммуникации 39-й армии и 11-го кав. корпуса, изолировала, а затем и окружила войска 29-й армии.

Февраль, 8. МК и МГК ВКП (б) направили письмо в ГКО, в котором подвели итоги борьбы в тылу немецких войск: во всех р-нах Московской обл. МК ВКП (б) организовал и подготовил к боевой деятельности партизанские отряды; на оккупированной территории оставлен 41 партизанский отряд (1800 человек); в составе и во главе партизанских отрядов —69 секретарей городских и районных комитетов ВКП (б), 31 председатель исполкомов городских и районных Советов депутатов трудящихся, 22 секретаря городских и районных комитетов ВЛКСМ; партизаны Московской обл. уничтожили (по неполным данным) 3700 солдат, 215 офицеров, 4 самолета, 26 танков и бронемашин, 30 орудий, 53 легковые и штабные автомашины, 520 грузовых автомашин (со снаряжением и солдатами). 32 автоцистерны с горючим, 170 повозок с боеприпасами и продовольствием, 29 складов с боеприпасами и горючим, пустили под откос

3 поезда, взорвали 25 мостов, перерезали 570 линий связи, уничтожили и захватили 180 пулеметов и автоматов, 915 винтовок и другое военное имущество.

Февраль, 10. Сдана в эксплуатацию железнодорожная ветка от ст. Войбокало до Кобоны, связавшая восточный берег Ладожского оз. с сетью железных дорог страны. Это увеличило поступление важных для Ленинграда грузов.

Февраль, 12. СНК СССР принял постановление «О развитии добычи Воркуто-Интинских углей и мероприятиях по обеспечению их вывозки».

В газете «Медицинский работник» опубликовано сообщение: по решению ЦК ВКП(б) при областных, краевых комитетах ВКП(б), ЦК компартий союзных республик созданы комитеты помощи раненым. Всесоюзный комитет возглавил секретарь ЦК ВКП(б) А. А. Андреев.

Войска Волховского фронта расширили прорыв обороны противника на участке Чудово — Новгород до 35 км.

Февраль, 13. Президиум Верховного Совета СССР принял Указ «О мобилизации на период военного времени трудоспособного городского населения для работы на производстве и строительстве». Мобилизации подлежали мужчины в возрасте от 16 до 55 лет и женщины от 16 до 45 лет из числа не работающих в государственных учреждениях и на предприятиях; уклоняющиеся от мобилизации привлекались к уголовной ответственности и по приговору суда подвергались принудительным работам сроком до 1 года.

В «Правде» опубликовано сообщение: москвичи внесли в Фонд обороны ок. 160 млн руб. деньгами, большое количество платины, золота, серебра, облигаций.

Февраль, 14. Партизаны Дятьковского р-на Орловской обл. образовали на большей части своего района «Дятьковскую Советскую республику».

Февраль, 15. СНК СССР и ЦК ВКП(б) приняли постановление «О некотором повышении норм обязательных поставок мяса государству» (новая норма обязательных поставок колхозами — от 3,5 до 5 кг с 1 га земельной площади).

Партизаны Дорогобужского р-на Смоленской обл. освободили г. Дорогобуж (вновь оккупирован войсками противника 7 июня) и завершили очищение от противника 380 деревень Дорогобужского, Сафоновского, Глинковского и Семлевского р-нов.

Февраль, 16. В «Правде» опубликовано сообщение: общее собрание колхозников сельхозартели им. Кирова в Хакассии выделило колхозам Калининской обл., пострадавшим от оккупации, 3 тыс. пудов семенного зерна, 200 овец, 20 голов крупного рогатого скота, 20 свиней, 2 лошади и 200 кур. Почин подхвачен всеми колхозами Хакассии и многими другими колхозами страны.

Принята Учредительная декларация по созданной в декабре 1941 г. Народно-освободительной армии Греции (ЭЛАС).

Февраль, 17. К исходу дня войска 29-й армии Калининского фронта прорвали фронт окружения и вышли в расположение 39-й армии.

Февраль, 18. В «Правде» опубликована декларация 1-й конференции финских военнопленных «К народу и армии Финляндии» с призывом прекратить войну с СССР, свергнуть профашистское правительство Р. Рюти — В. Таннера.

Февраль, 19. Северо-западнее Юхнова проведено десантирование (ночью) 9-й и 214-й воздушно-десантных бригад, батальона 8-й воздушно-десантной бригады с задачей прорыва обороны противника с тыла.

Войска Волховского фронта овладели Красной Горкой.

В «Красной звезде» опубликовано сообщение: за последний месяц железнодорожники передали в качестве подарков фронтовикам 47 поездов-бань.

Февраль, 20. Войска Северо-Западного фронта окружили в р-не Демянска крупную группировку противника.

В «Правде» опубликовано сообщение: трудящиеся Приморского края внесли в Фонд обороны 55 млн 159 тыс. руб., ок. 120 кг серебра, ок. 3 кг 700 г золота, 83 г платины, более чем на 23 млн руб. облигаций.

Февраль, 21. В Лондоне подписано Соглашение об установлении консульских отношений и об обмене консульскими представителями между Советским Союзом и Южно-Африканским Союзом.

ГКО принял постановление «О неотложных мерах помощи черной металлургии».

Февраль, 24. В р-н южнее и юго-западнее Вязьмы десантировано с 18 января 1942 г. св. 10 тыс. человек с вооружением.

Февраль, 25. Войска левого крыла Западного фронта вели бои с противником в р-не Юхнова, сомкнули кольцо вокруг его 2-го армейского корпуса.

Февраль, 26. ЦК ВКП (б) принял постановление «О сохранении контингента учащихся старших классов средней школы». Запрещалось производить мобилизацию учащихся 8, 9 и 10 классов для работы на предприятиях, отрывать их на другие временные работы.

Февраль, 27. Президиум Верховного Совета СССР принял Указ «Об отсрочке исполнения приговоров в отношении работников железнодорожного и водного транспорта». Осужденные призывного возраста, годные к несению военной службы, по определению суда могли быть направлены в действующую армию, остальные — на предприятия с использованием их в должностях по усмотрению руководителей предприятий.

Войска противника вновь овладели Красной Горкой.

Февраль, 28. Завершилась Вяземская воздушно-десантная операция. Соединения 4-го воздушно-десантного корпуса, десантированные в тыл противника, вышли на рубеж, указанный Ставкой ВГК для встречи с 50-й армией (войска которой не решили своей задачи). Соединения корпуса перешли к обороне в тылу противника.

Февраль. Фрезеровщик Уралвагонзавода Д. Ф. Босый (Нижний Тагил), выполнив в феврале сменное задание на 1480%, положил начало движению тысячников (одна из форм социалистического соревнования). Среди тысячников прославились: уральцы — Е. К. Коршунов, В. Лаврентьев, Р. Кыштымова, Г. Ехлаков, П. Ширшов; сибиряки — В. А. Меркулов, И. Монаков, П. Константинов; бакинцы — Г. Масудов, В. Сбородов; казахстанцы — Г. Хайдин, С. Худяков, А. Давыдченко и др.



Первая медицинская помощь на поле боя

Еженедельно в Германию угонялось на работу 8—10 тыс. «гражданских русских» (по немецким сведениям).

Компартия Алжира призвала в Манифесте не допустить использования ресурсов Северной Африки для нужд фашистской Германии.

Февраль — апрель. Осуществлен партизанский рейд отряда «Тринадцать» (командир С. В. Гришин) по Смоленской обл.

Март, 1. Партизаны доставили через фронт в Ленинград обоз с продовольствием (220 подвод), собранный жителями партизанского края Ленинградской обл. (прибыл в Ленинград 3 апреля).

Март, 2. В «Правде» опубликовано постановление СНК СССР «О разрешении колхозам производить посевы на неиспользуемых пахотных землях смежных колхозов» (с согласия последних).

Март, 3. В «Правде» опубликовано письмо рабочих и служащих Саратовского завода им. Ленина ко всем рабочим и служащим страны с призывом организовать при каждом предприятии собственную продовольственную базу.

Март, 5. Войска Западного фронта разгромили юхновскую группировку противника и освободили г. Юхнов.

Март, 9. СНК СССР и ЦК ВКП(б) приняли постановление «О повышении размера обязательных поставок овощей государству колхозами» (начиная с урожая 1942 г. размер поставок повышался на 450 тыс. т).

Март, 11. ЦК ВЛКСМ принял постановление «О подготовке медицинских сестер и санитарных дружинниц». Местные организации обязывались обеспечить в 1942 г. набор 184 440 девушек в учебные санитарные дружины и 79 120 человек на курсы медицинских сестер.

Март, 15. В «Известиях» опубликовано сообщение: колхозники Красноярского края передали для колхозников районов Московской обл., освобожденных от оккупации, ок. 100 тыс. пудов зерна, 1500 голов крупного рогатого скота, 12 700 овец, 2300 свиней, 300 лошадей и 1 млн руб. Колхозы края обязались засеять сверх плана 3500 га зерновых и передать с них урожай для помощи освобожденным районам.



Ленинград. Ослабевший от голода. 1942 г.

Март, 17. В Мурманске состоялось торжественное вручение английских орденов советским летчикам Б. Сафонову, И. Туманову, А. Коваленко и А. Кухаренко за храбрость и высокое мастерство в воздушных боях с противником.

Март, 19. В «Правде» опубликовано обращение конференции немецких военнопленных лагеря № 95 «К германской армии и народу Германии» с призывом покончить с преступной войной и свергнуть Гитлера.

Март, 20. В Куйбышеве представители правительств СССР и Японии подписали протокол о пролонгации Рыболовной конвенции 1928 г. на 1942 г., обменялись нотами по этому вопросу.

Осуществлен партизанский рейд группы белорусских отрядов (командир — В. З. Корж) по Минской обл.

Март, 25. Проживавший в США композитор С. В. Рахманинов переслал в Фонд обороны сбор с нескольких своих концертов.

Март, 28. Ставка ВГК вновь образовала **Брянский фронт** (расформирован 12 марта 1943 г.). *Командующие* — генерал-полковник Я. Т. Черевиченко (март — апрель 1942 г.), генерал-лейтенант Ф. И. Голиков (апрель — июль 1942 г.), генерал-лейтенант К. К. Рокоссовский (июль — сентябрь 1942 г.), генерал-лейтенант (с января 1943 г.— генерал-полковник) М. А. Рейтер (сентябрь 1942 г.— март 1943 г.), *члены Военного совета* — корпусной комиссар А. Ф. Колобяков (март — апрель 1942 г.), корпусной комиссар (с декабря 1942 г.— генерал-майор танковых войск, с марта 1943 г.— генерал-лейтенант танковых войск) И. З. Сусайков (апрель 1942 г.— март 1943 г.), *начальники штаба* — генерал-майор М. И. Казаков (март — июль 1942 г.), генерал-майор М. С. Малинин (июль — сентябрь 1942 г.), генерал-майор (с февраля 1943 г.— генерал-лейтенант) Л. М. Сандалов (сентябрь 1942 г.— март 1943 г.).

Март, 29. Эскадренные миноносцы Северного флота и английские корабли потопили в Баренцевом море немецкий миноносец «Z-26».

Март, 31. В газете «Труд» опубликовано сообщение: за 8 месяцев Отечественной войны партизаны Ленинградской обл. уничтожили 16 075 солдат, 640 офицеров и 3 немецких генералов, взяли в плен 116 солдат и 11 офицеров, организовали 114 крушений поездов.

Март. За 9 месяцев войны на Москву было сброшено ок. 1600 фугасных и ок. 100 тыс. зажигательных бомб, в городе было убито св. 1,2 тыс. человек и ок. 5,4 тыс. ранено.

Март — апрель. С разрешения правительства СССР в Иран эвакуировалось 43 тыс. человек из Армии Андерса.

Март — сентябрь. ЦК КП(б) Белоруссии направил в тыл противника св. 20 партизанских отрядов, 102 организаторские и 62 диверсионные группы.

Апрель, 1. Войска Северо-Западного фронта задержали продвижение противника на рубеже р. Редья на участке Сычево, Колышкино.

Апрель, 2. В «Правде» опубликовано сообщение: группа ученых (академики В. Л. Комаров, Т. Д. Лысенко, Е. А. Чудаков, Е. М. Ярославский, А. Ф. Иоффе, А. И. Абрикосов, Л. А. Орбели, А. Н. Фрумкин, М. Б. Митин, Е. С. Варга, А. Е. Ферсман, И. П. Бардин, Л. С. Штерн и др.) обратилась ко всем научным работникам с предложением принять активное участие в строительстве танковой колонны «За передовую науку».

В «Правде» опубликовано сообщение: добровольные взносы от трудящихся страны в Фонд обороны составили 2282 млн руб. деньгами, 1 млрд 915 млн руб. облигациями, 7740,1 кг серебра, 89,1 кг золота, большое количество продовольствия.

Апрель, 3. В Казани с целью улучшения технического оснащения ВМФ создана Комиссия АН СССР по научно-техническим военно-морским вопросам: руководитель — А. Ф. Иоффе, секретарь — И. В. Курчатов.



Группа руководителей партизанского движения Белоруссии

Апрель, 4. СНК СССР и ЦК ВКП(б) приняли постановление «Об обязательных поставках табака и махорки государству колхозами, колхозными дворами и единоличными хозяйствами» (вводились с 1942 г.).

Первыми в ВМФ преобразованы в гвардейские экипажи крейсера «Красный Кавказ», эскадренного миноносца «Стойкий», минного заградителя «Ока», тральщика «Т-205», подводных лодок «Д-3», «М-171», «М-174», «К-22».

Апрель, 4—5. В Москве прошел 2-й Всеславянский антифашистский митинг, принявший обращение к славянским народам (опубликовано в «Правде» 6 апреля 1942 г.) с призывом подняться на освободительную войну.

Апрель, 5. ЦК ВКП(б) принял решение о сокращении тиражей, объемов и периодичности газет.

ОКВ отдало директиву № 41 о подготовке нового наступления на советско-германском фронте.

Апрель, 6. Принято Положение о Всеславянском комитете. Состоял из Президиума, 6 секций: русской (А. Н. Толстой), украинской (А. Е. Корнейчук), белорусской (Я. Колас), польской (В. Л. Василевская), чешской (З. Неедлы), южнославянской (Б. Маслярич), бюро обслуживания славянской прессы.

Апрель, 7. СНК СССР и ЦК ВКП(б) приняли постановление «О выделении земель для подсобных хозяйств и под огороды рабочих и служащих». Местные государственные и партийные органы были обязаны выявить все пустующие земельные участки в городах и поселках, а также свободные земли государственного фонда и отвести их предприятиям, учреждениям, организациям и воинским частям для создания подсобного хозяйства и под огороды рабочих и служащих; при отсутствии свободных городских земель и земель государственного фонда разрешалось временно производить посевы на неиспользуемых землях колхозов с согласия последних.

Апрель, 8. Создана 1-я Белорусская партизанская бригада под командованием М. Ф. Шмырева и Р. В. Шкредо (Витебская обл.). До сентября 1942 г. партизаны удерживали открытый участок фронта в р-не Усвяты — Сураж («Витебские ворота»), связывавший оккупированную территорию Белоруссии с советским тылом (через него в Белоруссию направлялись партизанские отряды и диверсионные группы, шло снабжение партизан оружием, боеприпасами и др.).

В газете «Правда» опубликовано сообщение: трудящиеся Ворошиловградской обл. внесли в Фонд обороны св. 20 млн руб. деньгами, до 21 млн руб. облигациями.

Апрель, 9. Президиум Верховного Совета СССР принял Указ «О временном прекращении выплаты денежной компенсации за неиспользованный отпуск в 1942 г.». Денежная компенсация перечислялась в 1942 г. в сберегательные кассы в виде специальных вкладов рабочих и служащих из 3% годовых; выдача средств по этим вкладам могла быть произведена только после окончания войны в сроки, установленные СНК СССР.

ВЦСПС принял постановление «Об участии профсоюзных организаций в проведении подписки на Государственный Военный заем 1942 г.». Рабочим и работницам, инженерам, техникам, научным работникам, врачам, учителям, работникам искусства и служащим рекомендовано подписаться на заем в размере 3—4-недельного заработка, всемерно поддержать инициативу рабочих и служащих в подписке на основе полной добровольности на сумму месячного заработка.

Апрель, 10. Президиум Верховного Совета СССР принял Указы: «О государственной пошлине» (взималась как с граждан, так и с предприятий, учреждений и организаций; поступала в местный бюджет); «О местных налогах и сборах» (городские и районные Советы получали право взимать налог со строений, земельную ренту, сбор с владельцев транспортных средств, сбор с владельцев скота, разовый сбор на колхозных рынках).

Апрель, 13. СНК СССР и ЦК ВКП(б) приняли постановления: «О порядке мобилизации на сельскохозяйственные работы в колхозы, совхозы и МТС трудоспособного населения городов и сельских местностей» (привлекалось трудоспособное население городов и сельской местности, не работающее на предприятиях промышленности и транспорта, часть служащих государственных, кооперативных и общественных учреждений, а также учащиеся 6—10-х классов неполных средних и средних сельских и городских школ, студенты техникумов и вузов); «О повышении для колхозников обязательного минимума трудодней» (в зависимости от местности повышался до 100—150 трудодней); «О порядке приема зерна и скота, поступающих от населения и колхозов в помощь районам, пострадавшим от немецких оккупантов» (Наркомату заготовок и Наркомату мясной и молочной промышленности разрешено принимать на местные заготпункты семена, продовольственное зерно и скот, отчисляемые колхозами, выполнившими свои обязательства перед государством, а также колхозниками с последующим отпуском в освобожденных районах населению такого же количества семян, зерна и скота; Госбанку СССР разрешено принимать от населения и организаций денежные отчисления для оказания помощи освобожденным районам).

СНК СССР принял постановление «О выпуске Государственного Военного займа 1942 г.» (на сумму 10 млрд руб. сроком на 20 лет).

ГКО принял постановление «О строительстве и восстановлении предприятий черной металлургии».

Апрель, 14—15. В Варангер-фьорде и его р-не подводные лодки «М-173» и «М-172» потопили (соответственно) танкер и транспорт противника.

Апрель, 15. СНК СССР принял постановление «О строительстве электростанций на Урале».

Апрель, 17. Прекратили организованное сопротивление находившиеся в окружении в р-не Вязьмы войска 33-й армии Западного фронта.

В «Известиях» опубликовано сообщение: Государственный Военный заем размещен в течение 2 дней с перевыполнением на 68 млн руб.

Апрель, 18. Подписка на Государственный Военный заем 1942 г. проведена в Черниговском партизанском отряде (командир А. Ф. Федоров), партизаны подписались на 327 400 руб., внесли наличными 42 тыс. руб.

Апрель, 19. Партизаны провели среди населения пос. Кринички (Суземский р-н Орловской обл.) подписку на Государственный Военный заем 1942 г. на сумму 60 тыс. руб. (собранные деньги самолетом доставлены в Москву).



В. Корецкий.
Воин Красной Армии, спаси!
1942 г.

Апрель, 20. СНК СССР принял постановление «О выдаче выходного пособия рабочим и служащим, ушедшим в ряды народного ополчения и истребительные батальоны и призванным в формирования МПВО».

Завершились Сычевско-Вяземская и Ржевско-Вяземская операции. Советские войска отбросили противника на 80—250 км от Москвы, завершили освобождение Московской и Тульской обл., освободили многие районы Калининской и Смоленской обл.

Завершилась Московская битва. В ходе контрнаступления и общего наступления Красной Армии противник был отброшен на запад на 150—350 км. Был сорван гитлеровский план «молниеносной войны», развенчан миф о непобедимости немецко-фашистской армии. За отвагу и мужество св. 36 тыс. советских воинов награждены орденами и медалями, 110 человек удостоены звания Героя Советского Союза. Медалью «За оборону Москвы» (учреждена в 1944 г.) награждено св. 1 млн человек. Ок. 40 частей и соединений удостоены звания гвардейских. Существенную помощь войскам в период Московской битвы оказали партизаны Московской обл.

Апрель, 21. Ставка ВГК создала **Главное командование войск Северо-Кавказского направления** (упразднено 19 мая 1942 г.). Ему подчинялись Крымский фронт, Севастопольский оборонительный р-н, Северо-Кавказский ВО, Черноморский флот и Азовская военная флотилия. *Главнокомандующий* — Маршал Советского Союза С. М. Буденный, *зам. Главкома по морской части* — адмирал И. С. Исаков, *член Военного совета* — П. И. Селезнев, *начальник штаба* — генерал-майор Г. Ф. Захаров.

Апрель, 22. В «Правде» опубликовано обращение колхозников и колхозниц сельхозартели им. Н. К. Крупской (Выселковский р-н Краснодарского края) с призывом засеять сверх плана «гектары обороны» и помочь колхозам и колхозникам, пострадавшим от оккупации. Почин подхвачен многими колхозами страны.

Апрель, 23. Решением Ставки ВГК от 21 апреля создана **группа войск Волховского направления** (из войск бывшего Волховского фронта; 9 июня преобразована в Волховский фронт), включенная в Ленинградский фронт. *Командующий группы* — генерал-лейтенант М. С. Хозин.

Демянская группировка противника прорвала кольцо окружения войск Северо-Западного фронта и образовала «рамушевский коридор» (по названию с. Рамушево, к концу апреля — ширина 6—8 км).

По решению Орловского обкома ВКП(б) и Военного совета Брянского фронта создан Штаб объединенных партизанских отрядов южных и юго-западных районов Орловской обл.: командир — Д. В. Емлютин, комиссар — А. Д. Бондаренко.

ЦК ВЛКСМ принял постановление «Об обращении колхозников и колхозниц сельскохозяйственной артели имени Н. К. Крупской Выселковского района, Краснодарского края». Одобрив обращение, ЦК обязал комсомольские организации принимать конкретные обязательства по организации посева в своем колхозе нескольких гектаров яровых культур в Фонд обороны и помощи колхозам и колхозникам, пострадавшим от оккупантов.

Апрель, 25. СНК СССР и ЦК ВКП(б) приняли постановление «О некотором повышении норм обязательной поставки шерсти государству».

Апрель, 27. НКИД СССР направил всем послам и посланникам стран, с которыми СССР имел дипломатические отношения, ноту Советского правительства «О чудовищных злодеяниях, зверствах и насилиях немецко-фашистских захватчиков в оккупированных советских районах и об ответственности германского правительства и командования за эти преступления» (опубликована в «Правде» 28 апреля).

Апрель, 30. Завершилась Любанская операция. Войска 2-й Ударной армии Ленинградского фронта, сковав силы группы армий «Север», перешли к обороне на фронте Кривино, Ручьи, Червинская Лука, Красная Горка, Еглино, оз. Черное.

Апрель. И. В. Сталин и Ф. Рузвельт обменялись посланиями о созыве совещания представителей СССР, США и Великобритании по вопросу открытия второго фронта в Европе.

Крымский обком ВКП(б) утвердил уполномоченным по руководству подпольной борьбой И. Г. Генова, направил на оккупированную территорию 34 организатора (в 72 населенных пунктах создали 37 подпольных организаций и групп общей численностью 126 человек).

В Казани создана Комиссия АН СССР по пищевым вопросам; руководитель — академик Л. А. Орбели. Цель Комиссии — исследование новых видов растительных и пищевых продуктов и др. С окончанием войны Комиссия прекратила деятельность.

В 50 областях СССР в Фонд помощи детям собрано ок. 3 млн руб., св. 2 млн детских вещей, сотни килограммов шерсти.

На нелегальном совещании руководителей антифашистских комитетов и организаций Брестской обл. создан межрайонный центр — Комитет борьбы с немецкими оккупантами (секретарь — И. П. Урбанович), возглавивший партизанскую борьбу в ряде р-нов Брестской, Барановичской и Белостокской обл.

В Ростовской обл. создано 67 партизанских отрядов (по одному в каждом районе; св. 2300 человек).

Май, 1. ЦК КП(б) Украины имел сведения о действиях на оккупированной территории республики 766 партизанских отрядов (св. 26 тыс. человек) и 613 диверсионно-разведывательных групп (ок. 2 тыс. человек).

Май, 3—20. Войска Северо-Западного фронта предпринимали попытки (безуспешно) замкнуть «рамушевский коридор» и ликвидировать демянскую группировку противника.

Май, 4. СНК СССР принял Постановление об увеличении добычи угля на Урале в 1942 г.

Май, 6. СНК СССР принял постановление «О трудовом устройстве инвалидов Отечественной войны». Персональная ответственность за трудовое устройство и организацию обучения новым профессиям инвалидов возлагалась на наркомов социального обеспечения союзных республик, на местах создавались постоянные комиссии по трудовому устройству инвалидов.

В «Правде» опубликовано письмо партизан Орловской обл.: к маю 1942 г. партизаны и отряды самообороны области освободили 345 населенных пунктов.

Май, 7. СНК СССР утвердил разъяснение ВЦСПС «О непрерывном стаже работы рабочих и служащих, находившихся во временно оккупированных районах». Непрерывный стаж работы сохранялся только у тех рабочих и служащих, которые при вторжении врага на советскую территорию не имели возможности эвакуироваться и во время оккупации не были заняты на каком-либо предприятии, в учреждении или на других работах для оккупантов.

Май, 8. ЦК ВЛКСМ принял постановление «О денежных фондах помощи детям и порядке их расходования». Фонды создавались из средств, заработанных на комсомольско-молодежных воскресниках, индивидуальных добровольных взносов рабочих, колхозников, интеллигенции, учащихся, командиров, бойцов и политработников Красной Армии.

Май, 10. Войска Крымского фронта отошли на линию Турецкого Вала.

Май, 12. Началось Харьковское сражение — боевые действия войск Юго-Западного (21, 28, 38 и 6-я армии, армейская оперативная группа генерал-майора Л. В. Бобкина, ВВС фронта) и правого крыла Южного (57-я и 9-я армии) фронтов (рубеж обороны — восточнее Белгорода, р. Северский Донец, Балаклея, восточнее Сахновщины, западнее и севернее Славянска), продолжавшееся до 29 мая. Цель операции — разгромить харьковскую группировку противника (6-я армия и армейская группа «Клейст» (1-я танковая и 17-я полевая армии) группы армий «Юг»), освободить Харьков и создать условия для дальнейшего наступления на Днепропетровск. Удары наносились по сходящимся направлениям на Харьков: главный — с Барвенковского выступа (силами 6-й армии и оперативной группы Л. В. Бобкина), вспомогательный — из р-на Волчанска (силами 28-й армии и фланговых соединений 21-й и 38-й армий).

Май, 14. Войска противника ворвались на западную и южную окраины Керчи.

Май, 15. Ставка ВГК на базе Закавказского ВО вновь создала **Закавказский фронт** (в августе 1945 г. на его базе образован Тбилисский ВО). В оперативном подчинении фронта находились Черноморский флот и Азовская военная флотилия; войска фронта грозненского направления составляли Северную группу войск, приморского направления — Черноморскую группу войск.

Командующий фронтом — генерал армии И. В. Тюленев, *члены Военного совета* — бригадный комиссар (с декабря 1942 г.— генерал-майор) П. И. Ефимов (май — ноябрь 1942 г., февраль 1943 г.— май 1945 г.), Л. М. Каганович (ноябрь 1942 г.— февраль 1943 г.), *начальники штаба* — генерал-майор А. И. Субботин (май — август 1942 г.), генерал-лейтенант П. И. Бодин (август — октябрь 1942 г.), полковник (с ноября 1942 г.— генерал-майор) С. Е. Рождественский (октябрь — ноябрь 1942 г., декабрь 1942 г.— ноябрь 1943 г.), генерал-лейтенант А. И. Антонов

(ноябрь — декабрь 1942 г.), генерал-лейтенант С. П. Иванов (ноябрь 1943 г.— июнь 1944 г.), генерал-лейтенант Л. Ф. Минюк (июнь 1944 г.— август 1945 г.).

Войска Юго-Западного фронта прорвали оборону противника на обоих направлениях ударов и продвинулись на 18—50 км.

Летчик-истребитель капитан Г. Я. Бахчиванджи успешно совершил первый полет на реактивном истребителе, открыв эру реактивной авиации.

Май, 16—19. Войска Крымского фронта эвакуировались с Керченского на Таманский п-ов, за 12 дней боев они потеряли св. 176 тыс. человек.

Май, 17. Из р-на Краматорска, Славянска перешла в наступление против 9-й армии Южного фронта армейская группа «Клейст». Войска 9-й армии начали отступление.

Май, 19. Ставка ВГК создала (после упразднения Северо-Кавказского направления и расформирования Крымского фронта) **Северо-Кавказский фронт** (1 сентября 1942 г. преобразован в Черноморскую группу войск Закавказского фронта), в оперативном подчинении которого находились Севастопольский оборонительный р-н, Черноморский флот, Азовская военная флотилия и Керченская военно-морская база. *Командующий* — Маршал Советского Союза С. М. Буденный, *члены Военного совета* — секретарь Краснодарского крайкома ВКП(б) П. И. Селезнев (май — июль 1942 г.), Л. М. Каганович (июль — август 1942 г.), *начальники штаба* — генерал-майор Г. Ф. Захаров (май — июль 1942 г.), генерал-лейтенант А. И. Антонов (июль — август 1942 г.).

Май, 19— июнь, 6. Партизаны южного массива Брянских лесов вели боевые действия против карательной экспедиции оккупантов (5 дивизий, несколько полков и батальонов, полицейские части, значительное количество танков и самолетов).

Май, 20. Президиум Верховного Совета СССР принял Указ «Об учреждении ордена Отечественной войны I и II степени».

Завершилась Демянская операция. Войскам Северо-Западного фронта не удалось перерезать «рамушевский коридор» и ликвидировать демянскую группировку противника.

Май, 21. Президиум Верховного Совета СССР принял Указ «О введении для военнослужащих гвардейских частей и соединений Красной Армии и Военно-Морского Флота гвардейских военных званий».

Ставка ВГК приняла решение о переходе советских войск к обороне на северо-западном направлении.

Май, 21 — июнь, 2. Корабли Северного флота осуществили операцию по обеспечению перехода союзных конвоев PQ-16 и QP-12.

Май, 21 — июнь, 16. Построен магистральный Ладожский трубопровод (35 км, из них 27 км по дну Ладожского оз.) от м. Кареджи на Ладожском оз. (пункт приема горючего с железной дороги) до железнодорожной ст. Борисова Грива (в 45 км к северо-востоку от Ленинграда). С июня 1942 г. по март 1943 г. по трубопроводу в Ленинград поступило св. 40 тыс. т горючего.

Май, 23. Войска группы «Клейст» и 6-й армии соединились южнее Балаклеи, перерезав пути отхода советских войск из Барвенковского выступа за р. Северский Донец.

Май, 26. В Лондоне подписан Договор между СССР и Соединенным Королевством Великобритании о союзе в войне против гитлеровской Германии и ее сообщников в Европе и о сотрудничестве и взаимной помощи после войны.

Прорвав фронт окружения, части 4-го воздушно-десантного корпуса, удерживавшие совместно с 1-м гвардейским кав. корпусом (командир — генерал-майор П. А. Белов) и партизанскими отрядами значительный р-н южнее Вязьмы, начали рейд по тылам противника.

Май, 27. Войска Юго-Западного и правого крыла Южного фронтов вели бои с противником в р-нах Лозовой, Изюма и Барвенково.



Командир 2-го гвардейского смешанного авиаполка ВВС Северного флота подполковник Б. Ф. Сафонов принимает гвардейское знамя. Май 1942 г.

Противник начал непрерывно подвергать ударам авиации и обстрелу артиллерией г. Севастополь.

Май, 29. Завершилось Харьковское сражение. Советские войска отдельными группами прорывались через фронт противника на восточный берег Северского Донца. Войска Южного и Юго-Западного фронтов потеряли ок. 230 тыс. человек.

Май, 29 — ноябрь, 13. Подводные силы Балтийского флота осуществили операцию на коммуникациях противника в Балтийском море.

Май, 30. ГКО принял постановление «О создании при Ставке ВГК Центрального штаба партизанского движения» (ЦШПД). Начальником ЦШПД назначен П. К. Пономаренко. Постановлением ГКО при Военных советах фронтов создавались партизанские штабы: Украинский штаб партизанского движения (УШПД; начальник — Т. А. Строкач); Брянский (сформирован к 1 июля 1942 г., начальник — А. П. Матвеев, зам. начальника — А. П. Горшков); Западный (начальник — Д. М. Попов); Калининский (сформирован в июле 1942 г., начальник — В. В. Радченко, затем — И. И. Рыжиков, С. С. Бельченко, с октября 1943 г.— С. Г. Соколов); Ленинградский (начальник — М. Н. Никитин); Карело-Финский (начальник — С. Я. Вершинин). ЦШПД (расформирован в марте 1943 г., в мае вновь восстановлен и действовал до 13 января 1944 г.) подчинялись республиканские и областные ШПД, кроме Украинского ШПД, который вместе с входившим в него Молдавским отделом (сформирован в декабре 1942 г., начальник — И. И. Алешин) был подчинен непосредственно Ставке ВГК.

Противник перерезал коридор, по которому осуществлялся отвод войск 2-й Ударной армии Ленинградского фронта на восток, и завершил их окружение в р-не Мясной Бор.

Оформилось соединение партизанских отрядов под командованием А. Н. Сабурова — «Группа объединенных партизанских отрядов Украины».

Май, 31. В «Правде» опубликовано сообщение: за месяц со дня выпуска Государственного Военного займа 1942 г. в сберегательные кассы поступило по этому займу 2996,5 млн руб. Рабочие и служащие

внесли 825,2 млн руб., колхозники — 1714,5 млн руб., от колхозов и промысловых артелей по процентному выпуску займа поступило 456,8 млн руб.

Май. Оккупантами раскрыта паневежская подпольная организация (руководители — П. Вайчюнас, С. Стульгинскис, В. Валис и др.; ок. 200 человек), 48 ее членов расстреляны.

Под девизом «Все для фронта! Все для победы!» развернулось Всесоюзное социалистическое соревнование.

Компартия Перу обратилась к народу с воззванием «На вооруженную борьбу против фашизма».

Весна. Ленинградский обком ВКП(б) направил на оккупированную территорию Ленинградской обл. 34 партийные группы, выполнявшие функции райкомов партии.

На оккупированной территории СССР существовало 11 партизанских краев и зон.

В Крыму действовали 63 подпольные организации и группы (ок. 600 человек).

Май — июль. Осуществлен партизанский рейд соединения С. А. Ковпака и С. В. Руднева из Брянских лесов.

Май, вторая половина — октябрь, конец. В Аджимушкайских подземных каменоломнях (г. Керчь) вела оборону часть войск Крымского фронта (остатки 83-й бригады морской пехоты, 95-го погранотряда, Ярославского авиаучилища, Воронежского училища радиоспециалистов и др. частей; св. 10 тыс. человек). Оборона каменоломен, в ходе которой погибли тысячи бойцов и мирных граждан, отвлекла значительные силы противника.

Июнь, 2—7. Противник провел мощную артиллерийскую и авиационную подготовку третьего наступления на Севастополь: на город совершено св. 9 тыс. самолето-вылетов, сброшено до 45 тыс. фугасных и зажигательных бомб, выпущено 126 тыс. артиллерийских снарядов.

Июнь, 6. США объявили войну Болгарии, Венгрии и Румынии.

Июнь, 7. Войска противника перешли в наступление на Севастополь: главный удар наносился с севера и северо-востока на участке Камышлы, Бельбек в общем направлении на восточную часть Северной бухты, вспомогательный — из р-на Камары через Сапун-гору на юго-восточную окраину города.

Июнь, 8. Ставка ВГК вновь создала **Волховский фронт** (расформирован 15 февраля 1944 г.). *Командующий* — генерал армии К. А. Мерецков, *члены Военного совета* — армейский комиссар 1-го ранга А. И. Запорожец (июнь — октябрь 1942 г.), корпусной комиссар (с декабря 1942 г.— генерал-лейтенант) Л. З. Мехлис (октябрь 1942 г.— апрель 1943 г.), генерал-майор (с августа 1943 г.— генерал-лейтенант) Т. Ф. Штыков (апрель 1943 г.— февраль 1944 г.), *начальники штаба* — генерал-майор Г. Д. Стельмах (июнь — октябрь 1942 г.), генерал-лейтенант М. Н. Шарохин (октябрь 1942 г.— июнь 1943 г.), генерал-майор (с сентября 1943 г.— генерал-лейтенант) Ф. П. Озеров (июнь 1943 г.— февраль 1944 г.).

Июнь, 10. Войска Юго-Западного фронта вели бои с противником, перешедшим в наступление двумя ударными группировками: одна (7 пехотных дивизий) — из р-на западнее Волчанска, другая (3 пехотных, 3 танковых и 1 моторизованная дивизии) — из р-на восточнее Чугуева.

Июнь, 11. В Вашингтоне подписано Соглашение между правительствами СССР и США о принципах, применимых к взаимной помощи в ведении войны против агрессии (в основу положен принцип взаимопомощи в войне против фашистской Германии), оформившее обязательства США о поставках Советскому Союзу по ленд-лизу, осуществлявшихся с ноября 1941 г.

Июнь, 12. В Лондоне подписано Соглашение об установлении дипломатических отношений между СССР и Канадой.

В «Известиях» опубликованы советско-английское и советско-американское коммюнике о договоренности об открытии второго фронта в Европе в 1942 г.

Противник перенес главное направление удара на Севастополь в р-н шоссе Ялта — Севастополь, развернулись бои в р-не Камары.

Июнь, 14. В результате контрудара резервов Юго-Западного фронта продвижение противника остановлено на рубеже Купино (30 км юго-восточнее Белгорода), Ольховатка (30 км юго-восточнее Волчанска), р. Бурлук (20 км севернее Балаклеи).

Июнь, 17. В Казани создана Военно-санитарная комиссия АН СССР; руководитель — академик Л. А. Орбели. Цель Комиссии — разработка проблем хирургии, терапии, эпидемиологии, санитарной гигиены в условиях военного времени. С окончанием войны Комиссия прекратила деятельность.

Июнь, 18. Авиация противника совершила массированный налет на Мурманск: сброшено 12 тыс. различных бомб, сгорело св. 600 деревянных зданий. За время войны на Мурманск было совершено 792 воздушных налета, сброшено ок. 7 тыс. фугасных и ок. 200 тыс. зажигательных бомб; в городе разрушено или сгорело св. 1500 домов (75% жилого фонда), 437 производственных и служебных зданий ($^2/_3$ всех промышленных предприятий).

В Севастополе войска противника прорвались к Северной бухте, Инкерману, Сапун-горе.

Началась проводка большой группы ледоколов из Архангельска в Карское море для обеспечения судоходства по Северному морскому пути.

Июнь, 19. Войска 2-й Ударной армии во взаимодействии с войсками 59-й армии, действующими на внешнем фронте, прорвали фронт окружения и начали выход из него.

Июнь, 20. Латышский полк (сформирован в июне 1942 г. в Ленинградском партизанском крае) и 2 ленинградские партизанские бригады вышли в рейд к Судомской возвышенности для дальнейшего развертывания действий на территории Латвии.

Июнь, 22. Постановлением ГКО создана Комиссия по эвакуации: Н. М. Шверник (председатель), А. И. Микоян, А. Н. Косыгин, М. З. Сабуров, Б. Н. Арутюнов, П. А. Ермолин. Под руководством Комиссии в 1942 г. эвакуировано св. 150 крупных предприятий, значительные запасы продовольствия, ок. 8 млн человек. Комиссия прекратила деятельность осенью 1942 г.

Противник ликвидировал прорыв, через который осуществлялся вывод частей 2-й Ударной армии из окружения.

Войска Юго-Западного фронта вели бои с противником, перешедшим в наступление на купянском направлении.

Июнь, 22—26. В Севастополь на боевых кораблях прибыло последнее пополнение — 142-я стрелковая бригада. Боеприпасы, продовольствие, медикаменты стали доставляться только подводными лодками в небольшом количестве.

Июнь, 23. Президиум Верховного Совета СССР принял Указ «Об ответственности за хищения горючего в МТС и совхозах» (виновные по приговору суда карались тюремным заключением сроком от 3 до 5 лет).

Военный совет Волховского фронта в докладе ГлавПУ Красной Армии подвел итоги борьбы партизан, действовавших в полосе фронта: к началу июня 1942 г. уничтожено 3250 солдат, 40 офицеров противника и захвачено 8 пленных; сожжено 25 танков и 10 самолетов, взорвано 17 дзотов, выведено из строя 18 орудий и 41 пулемет; взорвано 18 железнодорожных и шоссейных мостов, спущено под откос 6 воинских эшелонов с орудиями, танками, боеприпасами и живой силой; сожжено 16 складов с боеприпасами, горючим, продовольствием и фуражом; уничтожено 10 гарнизонов в деревнях Долгово, Пелково, Замошье и др.

В «Правде» опубликовано сообщение о политических и военных итогах первого года Отечественной войны.

Июнь, 24. В р-не Севастополя советские войска вели бои с противником на Инкерманских высотах и на подступах к долине р. Черная.

Авиация Балтийского флота нанесла бомбовый удар по порту Котка.

В «Правде» опубликовано сообщение: в Фонд обороны (со дня его создания по 1 июня) трудящиеся внесли 2 млрд 740 млн руб., 94 кг золота, 11,5 кг платины, 9 тыс. кг серебра, на 1165 тыс. руб. драгоценных вещей, на 7547 тыс. руб. иностранной валюты по курсовой стоимости, 2163 млн руб. облигациями, 35 млн руб. вкладами, хранящимися в сберкассах.

4-й воздушно-десантный корпус вместе с частями 1-го гвардейского кав. корпуса соединился с войсками Западного фронта. За 6 месяцев десантники прошли по тылам св. 600 км.

Июнь, 25. Черниговский областной объединенный партизанский отряд (командир — А. Ф. Федоров) и другие партизанские отряды завершили начатую 22 мая 1942 г. диверсионную деятельность на железных дорогах Гомельского узла: организовано крушение 20 эшелонов с живой силой и военной техникой противника, взорвано 3 железнодорожных моста и виадук.

Июнь, 25 — июль, 24. Корабли Северного флота провели операцию по обеспечению проводки конвоев PQ-17 и QP-13.

Июнь, 26. Войска Юго-Западного фронта отошли на восточный берег р. Оскол.

Июнь, 27. Подписано советско-английское Соглашение о финансировании военных поставок и другой военной помощи британского правительства Советскому правительству. СССР предоставлен дополнительный кредит в 25 млн фунтов стерлингов на условиях, предусмотренных советско-английским соглашением от 16 августа 1941 г.

Июнь, 28. Из р-на северо-восточнее Курска армейская группа «Вейхс» (2-я, 4-я немецкие танковые и 2-я венгерская армии, 6-я немецкая полевая армия; командующий — генерал-фельдмаршал Ф. Бок) перешла в наступление на воронежском направлении и прорвала оборону войск Брянского фронта (к исходу дня противник продвинулся на 8—15 км на восток и вышел на рубеж Гремячая, р. Тим). Началась Воронежско-Ворошиловградская оборонительная операция войск Брянского (3, 48, 13 и 40-я армии, 2-я воздушная армия), Воронежского (с 7 июля 1942 г.), Юго-Западного (до 12 июля 1942 г.; 21, 28, 38, 9 и 57-я армии, 8-я воздушная армия) и Южного (37, 12, 18, 56 и 24-я армии, 4-я воздушная армия) фронтов, продолжавшаяся до 24 июля.

В р-не Севастополя советские войска отошли к ст. Инкерман и Инкерманскому шоссе.

Июнь, 29. Закончились боевые действия оставшихся в окружении частей 2-й Ударной и 59-й армий, значительная часть войск оказалась в плену.

Гитлеровская авиация произвела св. 1500 самолето-вылетов на Севастополь, сбросив ок. 10 тыс. бомб; десантные части противника, высадившиеся на южном берегу Северной бухты, овладели западными и северо-западными склонами горы Суздальской, окружили оборонявшие эту гору части морской пехоты.

Июнь, 29 — август, 25. Партизанская бригада А. И. Григорьева совершила рейд по тылам противника в Карелии.

Июнь, 30. Ставка ВГК отдала приказ Военному совету Севастопольского оборонительного р-на об эвакуации Севастополя.

В Севастополе противник прорвался на Корабельную сторону, где развернулись бои за Малахов курган. Вечером защитники города отошли к бухтам Стрелецкая, Камышевая, Казачья и на м. Херсонес.

6-я немецкая армия перешла в наступление из р-на Волчанска в полосе Юго-Западного фронта, прорвала его оборону и начала развивать наступление на северо-восток.

Июнь. В Казани создана Комиссия АН СССР по мобилизации ресурсов Среднего Поволжья и Прикамья на нужды обороны страны; руководитель — академик Е. А. Чудаков. С окончанием войны Комиссия прекратила деятельность.

В Белоруссии действовало 14 партизанских бригад.



Пискаревское мемориальное кладбище

Июль, 1. Противник блокировал с моря и держал под артиллерийским огнем все побережье в р-не Севастополя; лишь части советских воинов удалось эвакуироваться на катерах и других мелких судах. Оставшиеся на берегу защитники города (109-я стрелковая дивизия, 142-я стрелковая бригада, 4 сводных батальона) продолжали борьбу до 4 июля (на отдельных участках — до 9 июля).

Июль, 2. К исходу дня противник продвинулся в полосе Брянского фронта на глубину 60—80 км и в полосе Юго-Западного фронта — до 80 км, окружив западнее Старого Оскола часть сил 40-й и 21-й армий. Ставка ВГК направила на воронежское направление 3, 6 и 5-ю резервные армии (переименованы соответственно в 60, 6 и 63-ю армии); по ее указанию в р-не Ельца для нанесения контрудара сосредоточилась 5-я танковая армия, усиленная 7-м танковым корпусом, туда же передислоцировалась 1-я истребительная авиационная армия резерва Ставки.

Июль, 4. СНК СССР принял постановление «Об оплате инженерно-техническим работникам цехов за работу в выходные дни» (оплату намечалось производить в размере полуторной дневной ставки).

Завершилась героическая 250-дневная Севастопольская оборона. Сковав крупные силы немецко-румынских войск и нанеся им значительный урон, защитники Севастополя нарушили планы германского командования на южном крыле советско-германского фронта. За боевые отличия 46 воинам присвоено звание Героя Советского Союза, св. 39 тыс. человек награждено медалью «За оборону Севастополя» (учреждена 22 декабря 1942 г.).

Главные силы Черноморского флота сосредоточились на Новороссийской, Туапсинской и Потийской военно-морских базах.

В р-не о-ва Медвежий (Баренцево море) следовавший в СССР английский конвой PQ-17 был атакован авиацией и подводными лодками противника. Английское адмиралтейство отозвало крейсерский отряд прикрытия на запад, приказало конвою рассредоточиться и самостоятельно следовать в советские порты. В результате конвой понес тяжелые потери.

Июль, 5. Подводная лодка Северного флота «К-21» под командованием капитана 2-го ранга Н. А. Лунина атаковала у побережья Северной Норвегии немецкий линейный корабль «Тирпиц» и нанесла ему повреждения.

Июль, 6. Войска противника форсировали р. Дон и овладели большей частью Воронежа.

5-я танковая армия нанесла контрудар южнее Ельца по войскам левого фланга армейской группы «Вейхс» (для его отражения противник привлек 24-й танковый корпус, 3 пехотных дивизии и 4-ю танковую армию, ослабив наступавшую вдоль р. Дон группировку).

Июль, 7. Ставка ВГК разделила Брянский фронт на **Брянский и Воронежский** (20 октября 1943 г. переименован в 1-й Украинский фронт) **фронты.** *Командующие Воронежским фронтом* — генерал-лейтенант (с января 1943 г.— генерал-полковник) Ф. И. Голиков (июль 1942 г., октябрь 1942 г.— март 1943 г.), генерал-лейтенант (с декабря 1942 г.— генерал-полковник, с февраля 1943 г.— генерал армии) Н. Ф. Ватутин (июль — октябрь 1942 г., март — октябрь 1943 г.), *члены Военного совета* — корпусной комиссар И. З. Сусайков (июль — сентябрь 1942 г.), корпусной комиссар Л. З. Мехлис (сентябрь — октябрь 1942 г.), армейский комиссар 2-го ранга (с декабря 1942 г.— генерал-лейтенант) Ф. Ф. Кузнецов (октябрь 1942 г.— март 1943 г.), генерал-лейтенант Н. С. Хрущев (март — октябрь 1943 г.), генерал-майор К. В. Крайнюков (октябрь 1943 г.), *начальники штаба* — генерал-майор Ф. И. Шевченко (июль 1942 г.), генерал-лейтенант М. И. Казаков (июль 1942 г.— февраль 1943 г.), генерал-майор А. П. Пилипенко (февраль — март 1943 г.), генерал-майор Ф. К. Корженевич (март — май 1943 г.), генерал-лейтенант С. П. Иванов (май — октябрь 1943 г.).

По приказу Ставки ВГК в ночь войска Юго-Западного и правого крыла Южного фронтов начали отход на восток на рубеж Новая Калитва, Чуприкин, Новая Астрахань, Попасная. Началась Донбасская оборонительная операция войск Южного (56, 18, 24, 12-я армии, 4-я воздушная армия) и левого крыла Юго-Западного (37, 9, 38, 28, 57-я армии, 8-я воздушная армия) фронтов, продолжавшаяся до 24 июля. Войска противника: группа армий «Б» (2-я и 6-я немецкие полевые и 4-я танковая армии, 2-я венгерская армия) и группа армий «А» (немецкие 1-я танковая и 17-я полевая армии, 8-я итальянская армия).

Июль, 8. Расформирован ШПД Крыма; руководство партизанским движением возлагалось на Южный ШПД (г. Краснодар) и Крымский обком ВКП(б).

Части 6-й полевой и 1-й танковой армий противника начали преследование отходивших войск Южного и левого крыла Юго-Западного фронтов.

Июль, 9. Войска Юго-Западного фронта вели бои с частями 4-й танковой и 6-й полевой армий противника, прорвавшимися в р-не г. Россошь.

Германское командование разделило группу армий «Юг» на две группы армий: «Б» (действовала на воронежско-сталинградском направлении, в феврале 1943 г. расформирована; командующие — генерал-фельдмаршал Ф. Бок, с 13 июля — генерал-полковник М. Вейхс) и «А» (действовала на южном крыле советско-германского фронта, в апреле 1944 г. переименована в группу армий «Южная Украина»; командующий — генерал-фельдмаршал В. Лист).

Июль, 10. СНК СССР и ЦК ВКП(б) приняли постановление «О создании из урожая 1942 г. хлебного фонда Красной Армии» (в размере 145 млн пудов).

В Лондоне подписано Соглашение об установлении дипломатических отношений между СССР и эмигрантским правительством Нидерландов.

Войска Юго-Западного фронта начали отход к р. Дон на волчанско-россошанском направлении: вели бои с танками и мотопехотой противника, прорвавшимися с воронежского направления в р-н Кантемировки.

Советские войска оставили г. Кантемировка.

Начались бои войск Южного фронта на р. Миус (западнее Ростова-на-Дону) с перешедшими в наступление войсками 17-й немецкой армии.

Июль, 11. СНК СССР и ЦК ВКП(б) приняли постановление «Об уборке урожая и заготовках сельскохозяйственных продуктов в 1942 г.». Обращалось внимание на всемерное использование простых машин, живого тягла, ручных работ на косовице, скирдовании, обмолоте хлебов.

Войска правого крыла и центра Южного фронта отошли на рубеж Денежниково, Трехизбенка, Красный Луч.

Соединения 6-й немецкой армии вышли в р-н Дегтево, части 4-й танковой армии достигли Россоши. Основные силы Юго-Западного фронта вели бои в полуокружении.

Июль, 12. Ставка ВГК образовала **Сталинградский фронт** (5 августа разделен на Сталинградский и Юго-Восточный фронты, 28 сентября Сталинградский фронт переименован в Донской, а Юго-Восточный фронт — в Сталинградский, 1 января 1943 г. Сталинградский фронт преобразован в Южный). *Командующие* — Маршал Советского Союза С. К. Тимошенко (июль 1942 г.), генерал-лейтенант В. Н. Гордов (июль — август 1942 г.), генерал-полковник А. И. Еременко (август — декабрь 1942 г.), *член Военного совета* — Н. С. Хрущев, *начальники штаба* — генерал-лейтенант П. И. Бодин (июль 1942 г.), генерал-майор Д. Н. Никишев (июль — сентябрь 1942 г.), генерал-майор Г. Ф. Захаров (сентябрь — октябрь 1942 г.), генерал-майор И. С. Варенников (октябрь — декабрь 1942 г.).

В «Правде» опубликовано сообщение: летчик-истребитель Б. Н. Ковзан совершил свой третий успешный таран самолетов противника.

Июль, 15. 4-я танковая армия противника достигла Миллерово, Морозовска, а 1-я танковая армия — Каменск-Шахтинского.

На оккупированной территории Белоруссии сформирована партизанская бригада К. С. Заслонова (комиссар — Л. И. Селицкий, начальник штаба — П. П. Лимаев); бригада действовала в р-не Орши, Витебска, Смоленска.

Июль, 16. В «Красной звезде» опубликовано Постановление ГКО о введении отличительных знаков для военнослужащих, раненных на фронтах Отечественной войны: при легком ранении — нашивка из шелкового галуна темно-красного цвета, при тяжелом — золотистого цвета; ношение нашивок — на правой стороне груди.

Войска 62-й армии Сталинградского фронта заняли оборону на рубеже Клетская, Ерастовский, Суровикино, а войска 64-й армии — на рубеже Суровикино, Верхнекурмоярская; началась ускоренная подготовка инженерных укреплений на этих рубежах.

Июль, 17. СНК СССР обязал Наркомат торговли СССР организовать с июля 1942 г. в городах, где введены продовольственные карточки, продажу продуктов питания сверх установленных норм для беременных женщин (начиная с 6-го месяца беременности и в течение 2 месяцев после родов) — ежемесячно 400 г масла, 300 г сахара, 600 г крупы, 6 л молока.

Оборонительным сражением советских войск в большой излучине Дона (на рубеже рек Чир и Цимла) началась Сталинградская битва 1942—1943 гг. — оборонительная (17 июля — 18 ноября 1942 г.) и наступательная (19 ноября 1942 г. — 2 февраля 1943 г.) операции. В разное время в ней участвовали войска Сталинградского, Юго-Восточного, Юго-Западного, Донского, левого крыла Воронежского фронтов, Волжская военная флотилия, Сталинградский корпусной р-н ПВО. К 17 июля в полосе фронта

Бои на улицах Сталинграда



шириной 520 км советские войска имели 12 дивизий, самолеты 8-й воздушной армии, авиации дальнего действия и 102-й авиадивизии ПВО. В наступавшую на Сталинград 6-ю немецкую армию (командующий — генерал-полковник Ф. Паулюс) входило 13 дивизий, которые поддерживала авиация 4-го воздушного флота.

К началу Сталинградской битвы обком партии (первый секретарь — А. С. Чуянов) сформировал в области 34 партизанских отряда и 19 подпольных групп (879 человек).

Июль, 18. Правительство Великобритании в послании Советскому правительству сообщило, что оно воздерживается в дальнейшем продолжать снабжение СССР военными материалами по северному пути. Решение мотивировалось тем, что английские военные и транспортные суда, перевозившие грузы для СССР, несли большие потери от нападений гитлеровцев; в последующем поставки осуществлялись через территорию Ирана.

Июль, 18—25. На переговорах в Лондоне между представителями правительств Великобритании и США оформлено соглашение о переносе срока открытия второго фронта в Европе и принято решение о вторжении в 1942 г. в Северную Африку.

Июль, 19. Продолжались бои советских войск с наступавшим противником на всем южном направлении: в р-не Воронежа, в большой излучине Дона. Советские войска оставили г. Ворошиловград.

Главные силы Южного фронта отошли на рубеж Синегорный, Зверево, Дьяково.

Начались бои с противником войск правого крыла Северо-Кавказского фронта (51-я армия), оборонявшихся по левому берегу Дона, между Цимлянской и Константиновской.

Июль, 20. В «Правде» опубликовано сообщение: трудящиеся Свердловской обл. внесли в Фонд обороны 52 млн 600 тыс. руб. деньгами, 3 млн 650 тыс. руб. облигациями.

Июль, 21. Войска Южного фронта вели бои с противником на внешнем обводе Ростовского укрепленного р-на.

Июль, 22. Противник прорвал оборону войск Южного фронта западнее Ростова-на-Дону, охватил полукольцом город и развивал наступление к переправам через Дон восточнее.

Начались бои советских войск с главными силами группы армий «Б» на рубеже Клетская, Суровикино, Верхнекурмоярская.

Июль, 23. Противник вышел на рубеж Клетская, Слепихин, атаковал войска правого фланга 62-й армии.

Июль, 24. Завершились Воронежско-Ворошиловградская и Донбасская операции. Советские войска отошли на 150—400 км, оставили Донбасс, богатые сельскохозяйственные районы правобережья Дона, г. Ростов-на-Дону. Противник форсировал Дон, захватил ряд плацдармов на левом берегу, создал прямую угрозу Сталинграду и Северному Кавказу, но уничтожить основные силы Юго-Западного и Южного фронтов ему не удалось.

Июль, 25. С плацдармов в нижнем течении Дона противник перешел в наступление на сальском, ставропольском и краснодарском направлениях. Началась битва за Кавказ — оборонительные (до 31 декабря 1942 г.; Армавиро-Майкопская, Новороссийская, Моздок-Малгобекская, Туапсинская, Нальчикско-Орджоникидзевская) и наступательные (1 января — 9 октября 1943 г.; Северо-Кавказская, Краснодарская, Новороссийско-Таманская) операции войск Южного, Северо-Кавказского и Закавказского фронтов, Черноморского флота, Азовской и Каспийской военных флотилий. Для выполнения плана по захвату Кавказа (кодовое наименование — «Эдельвейс») германское командование выделило группу армий «А» (1-я и 4-я танковые армии, 17-я немецкая полевая армия, 3-я румынская армия, часть сил 4-го воздушного флота; командующий — генерал-фельдмаршал В. Лист). Противнику противостояли войска Южного и часть сил Северо-Кавказского фронтов (51, 37, 12, 18, 56-я армии и 4-я воздушная армия).

Войска Южного фронта закрепились на левом берегу Дона от устья Манычского канала до Азова.

Для усиления действующих на сталинградском направлении войск германское командование выделило из состава группы армий «А» 24-й танковый корпус (2 танковые дивизии), 11-й армейский корпус (2 пехотные дивизии), 8-ю итальянскую армию (6 пехотных дивизий, 1 пехотную и 1 кав. бригады).

Германское командование перебросило на советско-германский фронт основные силы авиации, действовавшей в Северной Африке.

Июль, 26. Войска Южного фронта начали отход на рубеж рек Маныч, Еи и Куго-Еи.

Июль, 27. Начался контрудар части сил 21-й армии с севера на Клетскую. 8-й армейский и 14-й танковый корпуса противника перешли к обороне на фронте Клетская, Каменский, Манойлин.

Начался контрудар советских войск 1-й танковой армии из р-на Калач в северо-западном направлении. Продвижение противника на юг, вдоль правого берега Дона было остановлено.

ЦК ВЛКСМ принял постановление «О работе комсомольских организаций по оказанию помощи детям фронтовиков». Решено провести двухнедельник помощи детям фронтовиков в период с 15 августа по 15 октября 1942 г.; организовать массовые воскресники по заготовке

топлива и уборке овощей с приусадебных хозяйств семей фронтовиков, открывать столовые для детей фронтовиков, создавать бригады по утеплению и ремонту квартир семей бойцов, по сбору, изготовлению и ремонту детской обуви и одежды и др.

Июль, 28. Приказ наркома обороны СССР № 227 («Ни шагу назад!»)[1].

Ставка ВГК передала Северо-Кавказскому фронту войска упраздненного Южного фронта, подчинила ему в оперативном отношении Черноморский флот и Азовскую военную флотилию.

Танковые и моторизованные войска противника вышли в Задонские, Сальские и Краснодарские степи, создали угрозу прорыва в глубь Кавказа.

Июль, 29. Президиум Верховного Совета СССР принял Указ «Об учреждении военных орденов: ордена Суворова I, II и III степени, ордена Кутузова I и II степени и ордена Александра Невского» (награждались командиры Красной Армии за выдающиеся заслуги в организации и руководстве боевыми операциями и за достигнутые в результате этих операций успехи).

В составе Северо-Кавказского фронта созданы оперативные группы войск (расформированы в августе): **Донская** (действовала на ставропольском направлении; *командующий* — генерал-лейтенант Р. Я. Малиновский) и **Приморская** (действовала на краснодарском направлении и Таманском п-ове; *командующий* — генерал-полковник Я. Т. Черевиченко).

Начался контрудар 4-й танковой армии на Дону из р-на Трехостровской в западном направлении. Войска армии разорвали фронт окружения противника 2 советских дивизий, оборонявшихся в р-не Верхней Бузиновки, и закрепились с ними на рубеже Ореховский, Евлампиевский.

ЦК ВЛКСМ принял постановление «О работе комсомольских и пионерских организаций по борьбе с потерями урожая». Местные организации обязывались вовлечь в эту борьбу всех комсомольцев, школьников, колхозную и совхозную молодежь, превратить ее в массовое движение за сбор и сохранение урожая.

Июль, 30. Началась Ржевско-Сычевская наступательная операция войск левого крыла Калининского (30-я и 29-я армии) и правого крыла Западного (31-я и 20-я армии) фронтов, продолжавшаяся до 23 августа. Цель операции — ликвидировать так наз. Ржевский выступ (9-я армия группы армий «Центр»; командующий — генерал-фельдмаршал Г. Клюге), овладеть городами Ржев и Зубцов, выйти на рубеж рек Волга и Вазуза, отвлечь часть резервов противника с южного направления. Прорвав первую полосу обороны противника, 30-я армия вступила в затяжные бои под Полунино.

Соединения 1-й и 4-й танковых армий противника прорвались на Северо-Кавказском фронте на глубину до 120 км. Войска 37-й армии начали отход на Ставрополь.

Июль, 31. В Вашингтоне состоялся обмен нотами о продлении до 6 августа 1943 г. действующего Торгового соглашения между СССР и США (заключено в 1937 г., ежегодно возобновлялось в течение последующих 4 лет сроком на один год). Правительства СССР и США договорились, что соглашение останется в силе и после 6 августа 1943 г., поскольку оно не будет заменено более обширным торговым соглашением, с предупреждением за 6 месяцев о прекращении ныне действующего соглашения.

На п-овах Рыбачий и Средний создан **Северный оборонительный р-н** (расформирован 5 января 1945 г.): 23-й укрепленный р-н и приданные ему артиллерийские, стрелковые и другие соединения и части армии и Северного флота; в оперативном подчинении торпедные катера и самолеты. *Командующие* — генерал-лейтенант С. И. Кабанов (август 1942 г. — сентябрь 1943 г.), генерал-майор (с ноября 1944 г. — генерал-лейтенант) Е. Т. Дубовцев (с сентября 1943 г.).

Советские войска оставили г. Сальск.

Июль. Осуществлен партизанский рейд отряда Г. М. Линькова из Витебской обл. в Пинскую обл.

[1] Текст приказа см. в разделе «Документы Великой Отечественной войны».

Создан Калининский ШПД; начальники — В. В. Радченко, затем И. И. Рыжиков, С. С. Бельченко, с октября 1943 г.— С. Г. Соколов.

Июль — август. Прошел второй этап эвакуации Армии Андерса с территории СССР в Иран (всего с марта 1942 г. эвакуировано ок. 114,5 тыс. польских военнослужащих и членов их семей).

Август, начало. Германское командование ввело в сражение северо-западнее Сталинграда 8-ю итальянскую армию.

Август, 2. Передовые части 4-й немецкой танковой армии (31 июля германское командование перебросило ее с кавказского на сталинградское направление) вышли в р-н г. Котельниковский; войска противника оккупировали город.

Началась эвакуация военно-морских баз Азовской военной флотилии и вывод судов через Керченский пролив в Черное море.

Август, 3. ГКО принял Постановление о создании при Военном совете Северо-Кавказского фронта Южного ШПД (с сентября 1942 г.— Краснодарский краевой ШПД; начальник — первый секретарь Краснодарского крайкома партии П. И. Селезнев).

Военный совет Северо-Кавказского фронта принял решение об отходе главных сил фронта на юг: Донской оперативной группы — на рубеж Ставрополь, Армавир, а Приморской оперативной группы — за р. Кубань для организации обороны подступов к предгорьям западной части Кавказа.

Август, 5. Ставка ВГК разделила Сталинградский фронт на **Сталинградский** и **Юго-Восточный фронты** (28 сентября они соответственно переименованы в Донской и Сталинградский фронты). 9 августа Ставка ВГК подчинила командующему **Юго-Восточным фронтом** Сталинградский фронт, передала в его оперативное подчинение Волжскую военную флотилию, а 15—16 августа — также Сталинградский ВО и Сталинградский корпусной р-н ПВО. *Командующий* — генерал-полковник А. И. Еременко, *члены Военного совета* — бригадный комиссар В. М. Лайок (август 1942 г.), Н. С. Хрущев (август — сентябрь 1942 г.), *начальник штаба* — генерал-майор Г. Ф. Захаров.

Советские войска оставили г. Ставрополь.

Из р-на Котельниковский советские войска отошли на северный берег р. Аксай.

Перейдя в наступление (4 августа), войска Западного фронта к исходу дня расширили прорыв главной полосы обороны противника до 30 км по фронту и 25 км в глубину.

Август, 6. Главные силы 4-й немецкой танковой армии вышли в р-н Абганерово.

Войска Северо-Кавказского фронта вели бои с главными силами 1-й немецкой танковой армии (наносила удар на Майкоп, форсировала р. Кубань в р-не Армавира) и 17-й армией (наступала на Краснодар). Началась Армавиро-Майкопская оборонительная операция войск Северо-Кавказского фронта (12, 18, 56-я армии, 1-й отдельный стрелковый корпус, 17-й кав. корпус, 5-я воздушная армия), продолжавшаяся до 17 августа.

Донская группа войск Северо-Кавказского фронта отошла за р. Малка.

Для развития успеха на Западном фронте советское командование ввело в сражение подвижную группу фронта (2 танковых и 1 кав. корпус). Под угрозой потери Ржевского выступа командование группы армий «Центр» усилило 9-ю армию 3 танковыми и 2 пехотными дивизиями, предприняло контрудар из р-нов Сычевки и Карманово в общем направлении на Погорелое Городище.

Август, 7. Главные силы 4-й немецкой танковой армии вышли (из р-на Абганерово) в р-н ст. Тундутово. Советские войска отошли на рубеж обороны (последний) в р-не г. Красноармейска.

Начались бои советских войск с противником севернее Краснодара и на подступах к Майкопу.

ЦК ВЛКСМ принял постановление «О мерах комсомольских организаций по борьбе с детской безнадзорностью и предупреждению детской беспризорности».

Август, 7—10. На подступах к рекам Вазуза и Гжать проходило встречное сражение: с обеих сторон участвовало значительное количество танков и почти все войска, предназначенные для действий на зубцовском, сычевском и карманов ском направлениях (8 августа советское командование ввело в сражение также 5-ю армию Западного фронта). Советские войска сорвали контрудар противника и вынудили его перейти к обороне на рубеже рек Вазуза и Гжать, с. Карманово.

Август, 8. Ставка ВГК образовала для обороны грозненского направления **Северную группу войск** Закавказского фронта. *Командующий группой* — генерал-лейтенант И. И. Масленников.

Август, 9. Войска 62-й армии оставили район большой излучины Дона (завершена переправа на восточный берег; отдельные подразделения и части продолжали борьбу в тылу противника).

Август, 9—10. Войска Юго-Восточного фронта нанесли контрудар в р-не Абганерово и вынудили 4-ю танковую армию противника перейти к обороне.

Август, 10. СНК СССР принял постановление «О порядке привлечения граждан к трудовой повинности в военное время». Трудовая повинность вводилась каждый раз по постановлению СНК СССР, а в объявленных на военном положении местностях — также военными властями; объявлялась для выполнения оборонных работ и других военных надобностей, заготовок топлива, специальных строительных работ, охраны путей сообщения, сооружений, средств связи, электростанций, электросетей, для борьбы с пожарами, эпидемиями и стихийными бедствиями и др.; граждане привлекались к трудовой повинности на срок до 2 месяцев.

Войска противника захватили Майкоп, Белореченскую (в ее районе плацдарм на левом берегу Белой) и вышли к р. Кубань.

Август, 11. Подводная лодка Северного флота «Щ-403» потопила в Варангер-фьорде транспорт противника «Георг Л. М. Русе».

Август, 12. Войска противника оккупировали г. Краснодар.

Август, 12—15. На совещании в Москве глав правительств СССР и Великобритании и представителя президента США западные союзники заявили, что второй фронт не будет открыт в 1942 г.

Август, 14. СНК СССР установил льготы при обучении в вузах и техникумах для участников Отечественной войны, возвратившихся из Красной Армии и ВМФ после ранения, контузии, увечья или болезни.

Август, 15. Противник захватил некоторые перевалы в центральной части Главного Кавказского хребта.

В «Правде» опубликовано сообщение: колхозники сельхозартели им. Фрунзе (Зеленовский р-н, Казахская ССР) сдали в Фонд Красной Армии 1621 ц хлеба.

Август, 16. В «Правде» опубликовано сообщение: по почину янгиюльских колхозников Узбекской ССР в республике открылось 57 детских домов для 13 тыс. эвакуированных детей.

Противник захватил Клухорский перевал Главного Кавказского хребта.

Август, 17. 4-я танковая армия отошла за Дон и организовала оборону на участке от устья р. Иловля до Вертячего; на рубеже Кременская, Сиротинская, р. Иловля советские войска остановили наступление противника и сохранили за собой плацдарм на правом берегу Дона. Попытка противника захватить Сталинград с ходу была сорвана, за месяц боев ему удалось продвинуться на сталинградском направлении лишь на 60—80 км. Советские войска организовали оборону на внешнем оборонительном обводе по рубежу от устья р. Иловля до р-на севернее Вертячего, до Ляпичева и далее от Логовского до Плодовитого.

Завершилась Армавиро-Майкопская операция. Войска Северо-Кавказского фронта остановили наступление 1-й танковой и 17-й полевой

немецких армий на рубеже Самурская, Хадыженская, южнее Ключевой и Ставропольской. Противник продвинулся на 100—120 км.

Образован **Новороссийский оборонительный р-н** (расформирован 12 апреля 1943 г.), в состав которого входили корабли Азовской военной флотилии (с 5 сентября), силы Темрюкской, Керченской, Новороссийской военно-морских баз и части территории Таманского п-ова. *Командующие* — генерал-майор Г. П. Котов (август — сентябрь 1942 г.), генерал-майор А. А. Гречко (сентябрь — октябрь 1942 г.), генерал-лейтенант Ф. В. Камков (с октября 1942 г.).

Август, 18. В «Известиях» опубликовано англо-советское коммюнике о переговорах в Москве глав правительств СССР и Великобритании. Принят ряд решений, охватывающих вопросы войны против фашистской Германии и ее союзников в Европе.

Начались бои советских войск с противником, пытавшимся захватить плацдарм на восточном берегу Дона в р-не Вертячий, Калач, Нижне-Чирская.

Начались бои войск 46-й армии Закавказского фронта (прикрывали перевалы центральной части Главного Кавказского хребта в полосе от перевала Мамисонский на Военно-Осетинской дороге до перевала Хокуч северо-восточнее Лазаревской) с частями 49-го горнострелкового корпуса противника, пытавшимися прорваться через перевалы в р-н Сухуми.

Август, 19. Началась Синявинская наступательная операция войск Ленинградского (Невская оперативная группа, 55-я армия) и Волховского (8-я и 2-я Ударная армии) фронтов при содействии сил Балтийского флота и Ладожской военной флотилии, продолжавшаяся до 10 октября. Цель операции — деблокада Ленинграда с суши и срыв готовившегося противником нового штурма (кодовое наименование операции «Нордлихт» — «Северное сияние»). Невская оперативная группа перешла в наступление на Синявино, 55-я армия — на Тосно.

Противник возобновил наступление на сталинградском направлении, стремясь овладеть городом одновременными ударами с запада и юго-запада.

Ударная группировка противника (5-й немецкий армейский и 7-й румынский кав. корпуса 17-й армии группы армий «А») перешла в наступление, нанося главный удар на Новороссийск и Анапу, вспомогательные — на Темрюк и Таманский п-ов. Началась Новороссийская оборонительная операция войск Северо-Кавказского фронта (47-я армия; с 1 сентября 1942 г.— Черноморская группа войск Закавказского фронта) во взаимодействии с силами Черноморского флота и Азовской военной флотилии, продолжавшаяся до 26 сентября.

Август, 20. Противник захватил плацдарм на левом берегу Дона в р-не ст. Нижне-Чирская.

Август, 21. СНК СССР принял постановление «О мероприятиях по улучшению выполнения рабочими норм выработки и повышению заработной платы рабочих, инженерно-технических работников угольных и сланцевых шахт Наркомугля». Предусматривалось установление прогрессивной оплаты рабочим, выполняющим и перевыполняющим норму.

Войска Юго-Восточного фронта вели бои с 4-й немецкой танковой армией, начавшей наступление из р-на Абганерово.

Август, 22. В «Правде» опубликовано сообщение: группа советских самолетов нанесла бомбовые удары по военно-промышленным объектам противника в Варшаве.

В Челябинске Кировский завод начал выпуск танков Т-34.

Создан **Туапсинский оборонительный р-н** (расформирован 26 января 1943 г.) из частей Черноморской группы войск Закавказского фронта и Туапсинской военно-морской базы. *Командующий* — контр-адмирал Г. В. Жуков.

Август, 23. 14-й танковый корпус 6-й немецкой армии прорвался к Волге севернее Сталинграда. Противник попытался захватить город ударом с севера вдоль Волги. В отражении этого удара важную роль сыграли части Сталинградского корпусного р-на ПВО. В течение дня авиация противника совершила на город ок. 2 тыс. самолето-вылетов



Контратака стрелкового подразделения на подступах к Сталинграду

(90 самолетов сбито). В результате бомбардировок погибло св. 40 тыс. жителей, св. 150 тыс. ранено.

Городской комитет обороны Сталинграда принял решение о приведении в полную боевую готовность отрядов народного ополчения (80 тыс. человек); началось формирование рабочих отрядов.

Войска Западного фронта освободили города Зубцов, Карманово. Завершилась Ржевско-Сычевская операция: советские войска продвинулись на 30—45 км, ликвидировали плацдарм противника на левом берегу Волги в р-не Ржева, сковали крупные силы группы армий «Центр» и вынудили противника перебросить в район операции 12 дивизий с других участков советско-германского фронта (в т. ч. с юга). Готовившиеся к переброске на сталинградское направление 3 танковые и несколько пехотных дивизий группы армий «Центр» потеряли в боях много личного состава и боевых машин.

Противник прорвал оборону войск Юго-Восточного фронта и вклинился в расположение советских войск между железной дорогой Сальск — Красноармейск и оз. Цаца на глубину до 25 км.

Август, 24. Начались контрудары советских войск на Среднем Дону из р-нов Серафимовича, Еланской и из р-на Ново-Григорьевской против левого фланга 6-й армии противника.

Бомбардировочная авиация Балтийского флота начала налеты на военные объекты противника в г. Хельсинки (Финляндия).

Август, 25. В Сталинграде введено осадное положение.

Войска 47-й армии и части морской пехоты приостановили наступление противника на Новороссийск и Анапу.

Советские войска оставили г. Моздок.

В Москве создана Комиссия АН СССР по истории Великой Отечественной войны; руководители — профессор Г. Ф. Александров, затем член-корреспондент АН СССР И. И. Минц.

Август, 26. СНК СССР принял Постановление об учреждении должности зам. Верховного Главнокомандующего и назначении на нее генерала армии Г. К. Жукова.

Август, 27. В ходе Синявинской операции с востока начали наступление войска ударной группировки (8-я и 2-я Ударная армии) Волховского фронта.

Войска Сталинградского фронта освободили г. Серафимович.

Август, 27 и 30— сентябрь, 10. Авиация дальнего действия нанесла бомбовые удары по Берлину.

Август, 28. СНК СССР принял постановление «О привлечении на время войны инвалидов III группы, получающих пенсию по государственному социальному страхованию, на работу в предприятия и учреждения». Наркоматы социального обеспечения союзных республик обязывались в 3-месячный срок направить неработающих инвалидов III группы — мужчин в возрасте до 55 лет и женщин в возрасте до 45 лет — на работу по месту жительства на предприятия и в учреждения; пенсионеры, не поступившие на работу до 1 декабря 1942 г., лишались пенсии.

К исходу дня советские войска организовали оборону в полосе между Доном и Волгой, приостановили наступление противника к Волге.

Противник возобновил наступление на Новороссийск, перебросив часть сил с туапсинского направления.

Август, 30. Командующий войсками Юго-Восточного фронта отдал приказ отвести 62-ю и 64-ю армии на средний сталинградский оборонительный обвод.

В результате контрударов советские войска захватили на Среднем Дону плацдармы в р-не Серафимовича (на правом берегу Дона), у Клетской и севернее Трехостровской, расширен плацдарм в излучине Дона северо-западнее Сиротинской.

Август, 31. Противник прорвал средний сталинградский оборонительный обвод севернее Гавриловки.

Советские войска оставили г. Прохладный.

Прорвав оборону 47-й армии (на левом фланге), противник овладел Анапой. Оборонявшие Таманский п-ов части морской пехоты оказались отрезанными от основных сил 47-й армии, корабли Азовской военной флотилии были вынуждены прорываться в Черное море.

Август, конец. Войска ударной группировки Волховского фронта, прорвав оборону противника на участке Гонтовая Липка, Тортолово, вышли к Синявино.

Август. Партизаны осуществили 148 крушений железнодорожных эшелонов противника.

В Эстонию переброшен специальный партизанский отряд под командованием уполномоченного ЦК КП(б) Эстонии Т. Тальви.

В Краснодарском крае боевые действия вели 73 партизанских отряда (ок. 6,5 тыс. человек).

В Болгарии создан Национальный комитет Отечественного фронта.

Август, конец — сентябрь, начало. По поручению ЦК ВКП (б) ЦШПД провел совещание руководящих работников Наркомата обороны СССР, ЦШПД с представителями подпольных партийных органов, командирами и комиссарами крупных партизанских формирований Украины, Белоруссии, Орловской и Смоленской обл. (А. П. Матвеев, Д. В. Емлютин, М. П. Ромашин, М. И. Дука, И. А. Гудзенко, Г. Ф. Покровский, В. И. Козлов, И. С. Сенченков, В. И. Кошелев, И. С. Воропай, И. В. Дымников, М. Ф. Шмырев, И. С. Шурман, С. А. Ковпак, А. Н. Сабуров и др.). Намечено провести рейды партизанских соединений Ковпака и Сабурова на Правобережную Украину, партизанам Орловщины дано задание удержать южный массив Брянских лесов и др. Итоги совещания и важнейшие вопросы борьбы в тылу врага сформулированы в приказе наркома обороны СССР от 5 сентября 1942 г. «О задачах партизанского движения».

Август — декабрь. В Ставропольском крае действовало 40 партизанских отрядов (1700 человек).

Лето. Действия партизан на оккупированной территории отвлекли с советско-германского фронта 24 дивизии противника (в т. ч. 15—16 постоянно использовались на охране коммуникаций).

Сентябрь, 1. СНК СССР принял постановления «О порядке выдачи пособий по беременности и родам работницам и женщинам — служащим вольнонаемного состава войсковых частей и учреждений действующих

частей Красной Армии, ВМФ и войск НКВД СССР на военное время» (указанным лицам предоставлялся отпуск на 35 календарных дней до родов и на 28 — после родов с сохранением заработной платы по занимаемой штатной должности); «О порядке выдачи в военное время пособий по беременности и родам женщинам — военнослужащим рядового и младшего начальствующего состава, уволенным из Красной Армии, ВМФ и войск НКВД СССР» (указанным лицам выдавалось пособие за 35 календарных дней до родов и за 28 — после родов из расчета оклада денежного содержания по последней штатной должности в войсках, но не менее 200 руб. в месяц).

Ставка ВГК объединила Северо-Кавказский и Закавказский фронты в **Закавказский**, преобразовала Северо-Кавказский фронт в **Черноморскую группу войск** (упразднена 5 февраля 1943 г.) Закавказского фронта. *Командующие* — генерал-полковник Я. Т. Черевиченко (сентябрь 1942 г.), генерал-лейтенант И. Е. Петров (октябрь 1942 г.— февраль 1943 г.).

В ночь войска 1-й немецкой танковой армии группы армий «А» нанесли отвлекающие удары восточнее Моздока. Началась Моздок-Малгобекская оборонительная операция Северной группы войск (37, 9, 44 и 58-я армии, 11-й гвардейский стрелковый корпус, 4-я воздушная армия) Закавказского фронта, продолжавшаяся до 28 сентября.

Сентябрь, 2. Войска 1-й танковой армии противника форсировали Терек южнее Моздока и вклинились в оборону советских войск на глубину до 12 км.

Войска 62-й и 64-й армий отошли на рубеж внутреннего обвода Сталинграда: 62-я армия заняла оборону на участке от Волги до железной дороги Сталинград — Донбасс (прикрыв город с севера и запада), 64-я армия — на участке от железной дороги до Ивановки (прикрывая Бекетовку и Красноармейск); 57-я армия закрепилась на рубеже Ивановка, оз. Цаца.

Сентябрь, 3. СНК СССР и ЦК ВКП (б) приняли постановление «О расширении посевов зерновых культур в Узбекской, Туркменской, Таджикской, Киргизской и Казахской ССР». В 1943 г. посевы зерновых культур в республиках Средней Азии и Казахской ССР увеличивались на 300 тыс. га, из них 250 тыс. га — за счет уменьшения площади посева хлопчатника и 50 тыс. га — за счет вновь осваиваемых поливных земель и сокращения беспокровного посева многолетних трав на поливных землях.

Противник начал переправу войск (3 пехотные дивизии) из Крыма на Таманский п-ов.

Войска 9-й армии и 11-го гвардейского стрелкового корпуса при поддержке 4-й воздушной армии отбросили противника на моздокском направлении на 9 км к северу.

Начались наступательные операции 46-й армии Закавказского фронта на Клухорском перевале.

Краснодарский крайком ВКП(б) принял постановление о создании партизанских формирований: Краснодарского (командир — И. И. Поздняков), Нефтегорского (В. И. Хомяков), Майкопского (М. С. Попов), Армавирского (Л. М. Кривенко), Анапского (А. А. Егоров), Новороссийского (С. Е. Санин), Славянского (И. С. Прохорский) и др. (всего было создано 87 отрядов).

Сентябрь, 5. Начались наступательные операции советских войск в р-не Среднего Дона.

Части морской пехоты с Таманского п-ова эвакуированы морем в Геленджик.

Сентябрь, 5 и 10. Авиация дальнего действия нанесла бомбовые удары по Будапешту и Кенигсбергу.

Сентябрь, 6. ГКО назначил Маршала Советского Союза К. Е. Ворошилова Главнокомандующим партизанским движением.

Сентябрь, 7. Президиум Верховного Совета СССР принял Указ о награждении орденами СССР 12 офицеров и матросов королевского военного и торгового флотов Великобритании за мужество, проявленное при доставке вооружения в Советский Союз.

Войска противника ворвались в Новороссийск, захватили железнодорожный вокзал, элеватор и порт.



На командном пункте Черноморской группы войск Закавказского фронта. 1942 г.

Сентябрь, 8. В результате 4-й карательной экспедиции (с начала августа) оккупанты заняли Ленинградский партизанский край. Партизаны частично перебазировались в другие районы, частично вышли в советский тыл.

Сентябрь, 9. По указанию ГКО создан Белорусский ШПД: начальник — П. З. Калинин, заместители — И. А. Крупеня, Г. Б. Эйдинов, И. И. Рыжиков, И. П. Ганенко.

В республиках Закавказья объявлено военное положение.

Гитлер отстранил от командования группой армий «А» генерал-фельдмаршала В. Листа и взял командование на себя.

Сентябрь, 10. Президиум Верховного Совета СССР принял Указ «О налоге со зрелищ» (исчислялся в процентах к сумме валового сбора и взимался с государственных, кооперативных и общественных предприятий и организаций, а также с отдельных лиц, организующих платные культурно-художественные мероприятия).

Сентябрь, 11. Советские войска остановили наступление противника в юго-восточной части Новороссийска.

Сентябрь, 12. СНК СССР принял постановления: «О предоставлении льгот по налогам и сборам на нужды жилищного и культурно-бытового строительства рабочим и служащим, занятым на подземной работе в предприятиях угольной промышленности» (указанные лица освобождались от уплаты сельскохозяйственного налога с доходов от сельского хозяйства, которое они вели на приусадебном участке); «О пенсиях морякам судов Морского флота, плавающих в р-нах военно-морских действий, и их семьям» (на указанных лиц был распространен порядок назначения и размеры пенсий по инвалидности, а также по случаю потери кормильца, как на военнослужащих).

Войска противника подошли вплотную к Сталинграду с запада и юго-запада. Дальнейшая оборона города возложена на 62-ю (генерал-лейтенант В. И. Чуйков) и 64-ю (генерал-майор М. С. Шумилов) армии.

Сентябрь, 13. Начались бои с противником в центральной части Сталинграда — у Мамаева кургана (высота 102).

Сентябрь, 14. Корабли Волжской военной флотилии начали переброску через Волгу 13-й гвардейской стрелковой дивизии (генерал-майор А. И. Родимцев) для усиления обороны войск 62-й армии.

Авиация дальнего действия нанесла бомбовый удар по Бухаресту.

Сентябрь, 15. Началась наступательная операция войск Воронежского фронта с целью освобождения Воронежа и захвата плацдарма на правом берегу Дона.

В Сталинграде войска противника захватили Мамаев курган.

Окончились наступательные операции советских войск в р-не Среднего Дона.

Сентябрь, 16. В Сталинграде части 13-й гвардейской и 112-й стрелковой дивизии отбили у противника Мамаев курган.

Конференция представителей антифашистских организаций албанского народа приняла решение о создании Национально-освободительного фронта Албании.

Сентябрь, 18. Началось наступление войск правого крыла Сталинградского фронта с целью уничтожить группировку противника, прорвавшуюся к Волге.

Сентябрь, 19. Президиум Верховного Совета СССР принял Указы «О повышении предельного возраста женщин, подлежащих мобилизации в соответствии с Указом Президиума Верховного Совета СССР от 13 февраля 1942 г.» (предельный возраст повышался до 50 лет); «О мобилизации на период военного времени трудоспособного городского населения для работы на производстве и строительстве».

Войска противника перешли в наступление в р-не Абинской против левого крыла Черноморской группы войск.

На территории Россонского, Освейского, частично Дриссенского, Полоцкого, Себежского, Идрицкого, Пустошкинского и Невельского р-нов Витебской и Калининской обл. создан партизанский край, который удерживался партизанами до подхода частей Красной Армии.

Сентябрь, 20. Закончились бои войск 46-й армии Закавказского фронта на перевалах центральной части Главного Кавказского хребта. Остатки разбитых частей противника отброшены на северные склоны по всей центральной части Главного Кавказского хребта; германскому командованию не удалось осуществить план перехвата черноморских коммуникаций.

Сентябрь, 22. СНК СССР и ЦК ВКП(б) приняли постановление «О расширении посевов зерновых культур в совхозах восточных районов СССР: Алтайского и Красноярского краев, Новосибирской, Омской, Челябинской областей и Акмолинской, Павлодарской, Кустанайской, Семипалатинской областей Казахской ССР». За счет распашки целинных, залежных и переложных земель площадь распашки расширялась на 600 тыс. га, в т. ч. на 400 тыс. га — в 1943 г. и на 200 тыс. га — в 1944 г.

ГКО принял Постановление о мероприятиях по всемерному увеличению добычи нефти в Казахстане, Поволжье, Башкирии и Средней Азии.

Сентябрь, 24. Войска Воронежского фронта овладели пригородом (населенный пункт Чижовка) и южной частью Воронежа.

Гитлер снял с поста начальника генерального штаба сухопутных войск вермахта генерал-полковника Ф. Гальдера и назначил на этот пост генерала К. Цейцлера.

Сентябрь, 25. Войска 17-й немецкой армии (командующий — генерал-полковник Р. Руофф) перешли в наступление на туапсинском направлении, нанося главный удар силами группы «Туапсе» (в основном горнострелковые и легкопехотные дивизии) от Нефтегорска и вспомогательный — от Горячего Ключа по сходящимся направлениям на Шаумян с целью окружить и уничтожить основные силы 18-й армии, отрезать Черноморскую группу войск от главных сил Закавказского фронта и лишить Черноморский флот баз и портов. Началась Туапсинская оборонительная операция Черноморской группы войск (18, 56 и 47-я армии, 5-я воздушная армия) Закавказского фронта, продолжавшаяся до 20 декабря.

Сентябрь, 26. Войска Невской оперативной группы Ленинградского фронта овладели плацдармом в р-не Московской Дубровки.

Завершилась Новороссийская операция. Советские войска и силы флота сорвали план противника прорваться в Закавказье через Новороссийск.

В Сталинграде на отдельных участках фронта противник вышел к Волге.

ОБЩИЙ ХОД ВОЕННЫХ ДЕЙСТВИЙ. Нолбрь 1942 г.–март 1943 г.





Командующий Донским фронтом генерал-полковник К. К. Рокоссовский и командующий 65-й армией генерал-лейтенант П. И. Батов в окопах под Сталинградом

Сентябрь, 27. В Сталинграде противник закрепился на западном склоне Мамаева кургана. В ночь разведгруппа (3 бойца во главе с сержантом Я. Ф. Павловым) 42-го стрелкового полка 13-й гвардейской стрелковой дивизии захватила единственный уцелевший от бомбежки дом на площади им. 9 Января (ныне площадь им. В. И. Ленина) и удерживала его почти трое суток. В последующем гарнизон «Дома Павлова» (24 бойца различных национальностей, командир — лейтенант И. Ф. Афанасьев) в течение 58 дней отбивал атаки противника, а 24 ноября 1942 г. в составе полка перешел в наступление.

Сентябрь, 27 — октябрь, 4. В Сталинграде советские войска вели бои за удержание заводских поселков Красный Октябрь и Баррикады, а затем непосредственно за заводы.

Сентябрь, 28. СНК СССР и ЦК ВКП(б) приняли постановление «О расширении посева зерновых культур в колхозах Азербайджанской и Армянской ССР». В Азербайджанской ССР посевы увеличивались на 102 тыс. га, в Армянской ССР — на 10 тыс. га.

В «Правде» опубликовано советско-французское коммюнике «Об отношении правительства СССР к движению «Сражающаяся Франция» и Французскому национальному комитету». Советское правительство признало Французский национальный комитет руководящим органом «Сражающейся Франции» и единственным органом, обладающим правом организовывать участие в войне французских граждан и территорий и представлять их интересы при правительстве СССР.

ГКО принял Постановление о переформировании штабов партизанского движения в представительства ЦШПД на фронтах.

Ставка ВГК переименовала Сталинградский фронт в Донской (15 февраля 1943 г. на его базе создан Центральный фронт). *Командующий* — генерал-лейтенант (с января 1943 г.— генерал-полковник) К. К. Рокоссовский, *члены Военного совета* — корпусной комиссар А. С. Желтов (сентябрь — октябрь 1942 г.), бригадный комиссар А. И. Кириченко (октябрь — декабрь 1942 г.), генерал-майор К. Ф. Телегин (декабрь 1942 г.— февраль 1943 г.), *начальник штаба* — генерал-майор (с декабря 1942 г.— генерал-лейтенант) М. С. Малинин.

Ставка ВГК переименовала Юго-Восточный фронт в Сталинградский (1 января 1943 г. преобразован в Южный фронт).

В Сталинграде части 284-й стрелковой дивизии (командир — полковник Н. Ф. Батюк) закрепились на восточном склоне Мамаева кургана, который обороняли до 26 января 1943 г. (в октябре — ноябре 1942 г. отбивали ежедневно по нескольку атак).

Завершилась Моздок-Малгобекская операция. Советские войска заставили германское командование отказаться от наступления на грозненском направлении. Моздокская группировка противника, усиленная моторизованной дивизией СС «Викинг» (снята с туапсинского направления), захватила Терек, Плановское, Эльхотово, Илларионовку.

Сентябрь, 29. Президиум Верховного Совета СССР принял Указ «О переводе на положение мобилизованных рабочих, служащих и инженерно-технических работников в близких к фронту районах». Мобилизованные закреплялись за теми предприятиями и учреждениями, на которых они работали; в необходимых случаях они подлежали обязательной эвакуации; самовольный уход мобилизованных с предприятий рассматривался как дезертирство.

Сентябрь, 29 — октябрь, 4. В ходе частных наступательных операций в р-не озер Сарпа, Цаца, Барманцак советские войска расширили плацдарм на правом берегу Волги, выбили противника из межозерных дефиле.

Сентябрь, 30. Завершилось наступление войск правого фланга Сталинградского фронта, предпринятое с целью уничтожения противника, прорвавшегося к Волге севернее города.

В г. Краснодоне (Ворошиловградская обл.) под руководством партийного подполья во главе с Ф. П. Лютиковым из нескольких молодежных подпольных групп создана подпольная комсомольская организация «Молодая гвардия» (св. 100 человек). Состав штаба: У. М. Громова, И. А. Земнухов, О. В. Кошевой (комиссар), В. И. Левашов, В. И. Третьякевич, И. В. Туркенич (командир), С. Г. Тюленин, Л. Г. Шевцова.

На туапсинском направлении противник на отдельных участках вклинился в оборону 18-й армии на 5—10 км, а на правом фланге 56-й армии — на 8 км.

Сентябрь, конец. Германское командование ввело в сражение северо-западнее Сталинграда 3-ю румынскую армию. В составе группы армий «Б», наступавшей на Сталинград, действовало св. 80 дивизий противника.

Сентябрь. Партизаны осуществили 152 крушения железнодорожных эшелонов противника.

В Калининской обл. образован партизанский край, удерживавшийся в сентябре — октябре 1942 г. 1-м Калининским партизанским корпусом (командир — В. В. Разумов), а затем другими соединениями.

Сентябрь — октябрь. Осуществлен партизанский рейд отряда А. К. Флегонтова с территории Калининской обл. в р-н Осиповичей Могилевской обл.

Осуществлен партизанский рейд корпуса под командованием В. В. Разумова и А. И. Штрахова по западным р-нам Калининской обл.

Сентябрь — ноябрь. Украинский ШПД переправил в тыл врага 59 организаторских групп (629 партийных работников).

Октябрь, 2. Для усиления партийного руководства партизанским движением и партийным подпольем Политбюро ЦК ВКП(б) образовало подпольный ЦК КП(б) Украины: В. А. Бегма, А. И. Гаевой, М. С. Гречуха, А. Н. Зленко, С. А. Ковпак, П. Ф. Куманек, Л. Р. Корниец, Д. С. Коротченко, С. В. Руднев, М. С. Спивак, А. Н. Сабуров, В. Ф. Старченко, Т. А. Строкач, И. К. Сыромолотный, А. Ф. Федоров и др.

Октябрь, 3. Президиум Верховного Совета СССР принял Указ «О прекращении начисления процентных надбавок к заработной плате рабочим и служащим и предоставления им других льгот, связанных с работой в отдаленных местностях, вне крупных городских поселений и на Крайнем Севере» (прекращались с 1 октября 1942 г.).

Октябрь, 6. В Вашингтоне подписан Второй протокол о поставках США и Великобританией Советскому Союзу военного снаряжения, боеприпасов и сырья на период с 1 июля 1942 г. по 30 июня 1943 г.

Октябрь, 7. СНК СССР и ЦК ВКП(б), рассмотрев предложение СНК и ЦК КП(б) Таджикистана, постановили увеличить посевную площадь зерновых культур в Таджикистане еще на 50 500 га.

СНК СССР и ЦК ВКП(б) приняли постановление «О плане посева сахарной свеклы на 1943 г.» (намечалось засеять 444 400 га).

Октябрь, 8. Газета «Социалистическое земледелие» сообщила: ЦК ВЛКСМ принял решение о проведении с 10 октября по 1 ноября фронтового двухдекадника по вспашке зяби.

Октябрь, 9. Президиум Верховного Совета СССР принял Указ «Об установлении полного единоначалия и упразднении института военных комиссаров в Красной Армии» (13 октября Указ распространен на ВМФ). Ответственность за все стороны боевой и политической жизни частей, соединений и учреждений Красной Армии возлагалась на их командиров; вводился институт заместителей командиров по политической части; для всех политработников, как и для командиров Красной Армии, вводились общие воинские звания и знаки различия.

Советские войска остановили наступление противника на Туапсе.

Октябрь, 10. Завершилась Синявинская операция. Войска Ленинградского фронта отошли на исходные рубежи, сохранив плацдарм на левом берегу Невы в р-не Московской Дубровки. Советские войска сорвали готовившийся удар противника по Ленинграду, но прорвать его блокаду не смогли.

Октябрь, 11. Политбюро ЦК ВКП(б) приняло решение о составе ЦК КП(б) Белоруссии и о сформировании подпольного ЦК КП(б) Белоруссии.

Октябрь, 13. В «Правде» опубликовано сообщение об установлении дипломатических отношений и обмене посланниками между Советским Союзом и Австралией.

Октябрь, 14. Группа противника «Туапсе» возобновила наступление, нанеся одновременно удары с востока на г. Шаумян, с. Садовое и из р-на восточнее с. Фанагорийское на Садовое.

Октябрь, 15. В р-не Сталинградского тракторного завода противник на узком участке фронта прорвался к Волге; его войска также овладели вершиной, северным и южным склонами Мамаева кургана.

Октябрь, 17. В «Правде» опубликованы сообщения: о восстановлении дипломатических отношений и обмене дипломатическими представителями между Советским Союзом и Люксембургом; об установлении дипломатических и консульских отношений между Советским Союзом и Кубой.

Войска противника захватили г. Шаумян, продвигаясь в юго-западном направлении, создали угрозу окружения 18-й армии.

Советские войска вели бои с противником, прорвавшимся к Волге между пос. Спартановка и пос. Баррикады. Фронт обороны 62-й армии оказался разорванным на две части.

Октябрь, 18. СНК СССР и ЦК ВКП(б) приняли постановление «О мерах по дальнейшему развитию подсобных хозяйств промышленных наркоматов» (план посева яровых культур на 1943 г. утвержден в размере 1016,3 тыс. га против 818 тыс. га в 1942 г.; предусматривалось значительно расширить площадь посевов проса и гречихи, увеличить поголовье скота и птицы).

Октябрь, 22. Ставка ВГК приняла решение создать **Юго-Западный фронт** (20 октября 1943 г. переименован в 3-й Украинский фронт). *Командующие* — генерал-лейтенант (с декабря 1942 г.— генерал-полковник) Н. Ф. Ватутин (октябрь 1942 г.— март 1943 г.), генерал-полковник (с апреля 1943 г.— генерал армии) Р. Я. Малиновский (март — октябрь 1943 г.), *член Военного совета* — корпусной комиссар (с декабря 1942 г.— генерал-лейтенант) А. С. Желтов, *начальники штаба* — генерал-майор Г. Д. Стельмах (октябрь — декабрь 1942 г.), генерал-майор (с января 1943 г.— генерал-лейтенант) С. П. Иванов (декабрь 1942 г.— май 1943 г.), генерал-майор (с сентября 1943 г.— генерал-лейтенант) Ф. К. Корженевич (май — октябрь 1943 г.).

Авиация Балтийского флота и Ленинградского фронта, гарнизон о-ва Сухо и корабли Ладожской военной флотилии нанесли удар по кораблям противника и десанту, высадившемуся на остров, сорвали его попытку нарушить обеспечение Ленинграда через Ладожское оз.

Октябрь, 23. Войска Черноморской группы (подкрепленные прибывшими соединениями) остановили наступление противника на туапсинском направлении.

Октябрь, 25. Основные силы 1-й танковой армии группы армий «А» (2 танковые и 1 моторизованная дивизии) перешли в наступление на нальчикском направлении. Началась Нальчикско-Орджоникидзевская оборонительная операция войск Северной группы Кавказского фронта (9, 37, 44 и 58-я армии, 2 отдельных стрелковых и 1 кав. корпуса, 4-я воздушная армия; полоса обороны — ок. 350 км; командующий группой — генерал-лейтенант И. И. Масленников), продолжавшаяся до 12 ноября.

Октябрь, 26 — ноябрь, 29. Партизанские соединения под командованием С. А. Ковпака и А. Н. Сабурова осуществили 700-километровый рейд по тылам противника из р-на Брянских лесов до Правобережной Украины.

Октябрь, 28. Прорвав оборону 37-й армии, противник занял г. Нальчик.

Октябрь, 31. На туапсинском направлении советские войска заставили противника перейти к обороне.

Части 1-й немецкой танковой армии прорвали оборону советских войск на р. Урух и повернули на Орджоникидзе.

Октябрь. На оккупированной территории Крыма создан подпольный Партийный центр (И. Г. Генов, Н. Д. Луговой и др.).

Партизаны произвели крушение 210 железнодорожных эшелонов противника.

Ноябрь, 2. Президиум Верховного Совета СССР принял Указ «Об образовании Чрезвычайной Государственной Комиссии по установлению и расследованию злодеяний немецко-фашистских захватчиков и их сообщников и причиненного ими ущерба гражданам, колхозам, общественным организациям, государственным предприятиям и учреждениям СССР» (далее — Чрезвычайная Государственная Комиссия). Состав комиссии: Н. М. Шверник (председатель), А. А. Жданов, Герой Советского Союза В. С. Гризодубова, писатель А. Н. Толстой, академики Н. Н. Бурденко, Б. Е. Веденеев, Т. Д. Лысенко, Е. В. Тарле, И. П. Трайнин, митрополит Киевский и Галицкий Николай.

Передовые части противника, прорвав внешний обвод Орджоникидзевского оборонительного р-на, захватили Гизель (пригород Орджоникидзе).

Ноябрь, 3. Постановлением ГКО создан Эстонский ШПД: Н. Каротамм (начальник), П. Штамм (зам. начальника).

Ноябрь, 3—4. На орджоникидзевском направлении советские войска, усиленные переброшенными с грозненского направления частями, отразили попытки противника (сосредоточившего в р-не Гизели до 150 танков) расширить прорыв.

Ноябрь, 4. СНК СССР принял постановления: «О переводе части служащих на производство» (в первую очередь из числа молодежи и лиц, ранее работавших на производстве); «О закреплении за предприятиями и учреждениями земельных участков, отведенных под индивидуальные огороды рабочих и служащих» (закреплялись на 5—7 лет; запрещалось перераспределять между рабочими и служащими земельные участки, отведенные под индивидуальные огороды).

Ноябрь, 5. На орджоникидзевском направлении войска Закавказского фронта вынудили противника перейти к обороне.

Трудящиеся Пензенской обл. передали фронту 8 авиаэскадрилий, построенных на собранные средства.

Ноябрь, 6. Состоялось торжественное заседание Московского Совета депутатов трудящихся совместно с партийными и общественными организациями г. Москвы, посвященное 25-й годовщине Октябрьской революции.



Сталинград. Ополченцы завода «Красный Октябрь»

Ноябрь, 6—12. Завершая Нальчикско-Орджоникидзевскую операцию, войска Северной группы Закавказского фронта разбили гизельскую группировку противника, отбросили ее остатки за р. Фиагдон. Советские войска сорвали последнюю попытку противника прорваться к Грозненскому и Бакинскому нефтяным р-нам и в Закавказье.

Ноябрь, 8. Американские экспедиционные войска высадились на побережье Северной Африки.

Ноябрь, 9. Началась высадка английских войск в Алжире.

Ноябрь, 11. Противник предпринял последнюю попытку овладеть Сталинградом; его войскам удалось лишь пробиться к Волге южнее завода «Баррикады». Войска 62-й армии были вынуждены оборонять город в трех группировках: на северной окраине — в р-не Рынок, Спартановка, в центре — у завода «Баррикады»; в р-не завода «Красный Октябрь».

Ноябрь, 12. Восстановлены дипломатические отношения между СССР и Мексикой.

Ноябрь, 15. Войска противника предприняли третью попытку прорваться к Туапсе через с. Георгиевское.

Ноябрь, 18. Завершилась оборонительная операция советских войск в Сталинградской битве. Линия фронта проходила по рубежу: Юго-Западный фронт — южнее Верхнего Мамона, Вешенская; Донской фронт — южнее устья р. Хопер, Распопинская, Клетская, Сиротинская, Ерзовка; Сталинградский фронт — южнее Ерзовки, оз. Цаца и оз. Барманцак и далее до Волги. План германского командования, рассчитанный на быстрое овладение Сталинградом, а также план всей летне-осенней кампании 1942 г. были сорваны.

Ноябрь, 19. Ударами соединений Юго-Западного (21-я армия и 5-я танковая армия) и Донского (65-я армия) фронтов началась наступательная операция (кодовое наименование «Уран») советских войск в Сталинградской битве, продолжавшаяся до 2 февраля 1943 г. Для завершения прорыва 21-й и 5-й танковой армий в сражение введены 1, 26 и 4-й танковые корпуса, а затем 3-й гвардейский и 8-й кав. корпуса.

К исходу дня войска Юго-Западного фронта продвинулись на 25—35 км, 65-я армия — на 3—5 км. К началу контрнаступления на сталинградском направлении развернуты войска Юго-Западного (1-я гвардейская и 21-я армии, 5-я танковая армия, 17-я и с декабря — 2-я воздушные армии), Донского (65, 24 и 66-я армии, 16-я воздушная армия) и Сталинградского (62, 64, 57, 51 и 28-я армии, 8-я воздушная армия) фронтов. Советским войскам противостояли 8-я итальянская, 3-я и 4-я румынские, немецкие 6-я полевая и 4-я танковая армии группы армий «Б».

Ноябрь, 20. Войска Сталинградского фронта (57-я и 51-я армии, левофланговые соединения 64-й армии) перешли в наступление из р-на Сарпинских озер, прорвали оборону противника и обеспечили ввод в прорыв 13-го танкового, 4-го механизированного и 4-го кав. корпусов.

Ноябрь, 21. В р-не Жирки советские войска разгромили (в течение 2 дней) 1-ю танковую и 15-ю пехотную румынские дивизии, к исходу дня окружили в р-не Распопинской войска 5-го и 4-го румынских армейских корпусов.

Войска Сталинградского фронта вышли в р-н Абганерово.

В «Правде» опубликованы сообщения: за время войны высшие учебные заведения СССР выпустили 170 тыс. специалистов во всех областях науки и техники; к ноябрю 1942 г. в АН СССР входило 76 институтов, в которых работало 118 академиков, 182 члена-корреспондента, 4700 научно-технических сотрудников.

Ноябрь, 22. На туапсинском направлении противник вклинился в оборону в центре 18-й армии до 10 км по фронту и 8 км в глубину.

Ноябрь, 23. Подвижные соединения Юго-Западного и Сталинградского фронтов встретились в р-не Калача, Советского и завершили окружение 6-й армии и части 4-й танковой армии противника (22 дивизии и св. 160 отдельных частей; 330 тыс. человек). Капитулировала распопинская группировка противника. Соединения левого крыла Сталинградского фронта выдвинулись на рубеж р. Аксай, Уманцево, направляя удары в сторону г. Котельниковский.

Ноябрь, 24. Началась Великолукская наступательная операция части сил Калининского фронта (3-я Ударная армия и 3-я воздушная армия) и авиации дальнего действия, продолжавшаяся до 20 января 1943 г. Цель операции — разгромить оперативную группу «Шевалери» (9 дивизий) на левом крыле группы армий «Центр».

Началось наступление советских войск против окруженной между Волгой и Доном группировки противника. Одновременно часть сил перегруппировывалась на внешний фронт окружения по рекам Чир и Дон и продолжала наступление с целью противодействовать противнику в освобождении окруженных войск.

Ноябрь, 25. Подписано советско-французское Соглашение об участии французских частей ВВС в операциях в Советском Союзе (формирование на территории СССР французской авиаэскадрильи началось в ноябре в г. Иваново).

Ноябрь, 26. Наступавшие под Сталинградом советские войска освободили Красное Село, Перепольный, Ягодный и другие населенные пункты.

В районе горы Семашхо (севернее Туапсе) две ударные группы 18-й армии перешли в контрнаступление против войск противника, прорвавшихся на южный берег р. Пшиш.

ГКО учредил должность уполномоченного ЦШПД по Крыму (В. С. Булатов) с оперативной группой (7 человек); принял Постановление о создании Литовского ШПД: А. Ю. Снечкус (начальник), Д. Шупиков, Ю. Григалявичюс, П. Балтрушка, Б. Баранаускас, Э. Билявичюс, Е. Чесноков и др.

Ноябрь, 26—27. В г. Бихач состоялась 1-я сессия Антифашистского веча народного освобождения Югославии (АВНОЮ).

Ноябрь, 28. Войска Калининского фронта окружили часть сил великолукской группировки противника в р-не Ширипина.

Ноябрь, 29. СНК СССР и ЦК ВКП(б) приняли постановление «О мерах по расширению посевов, повышению урожайности каучуконосов в колхозах и совхозах и организации производства натурального каучука». Размер посевных площадей на 1943 г. для колхозов устанавливался 80 740 га, для совхозов — 4 тыс. га; повышались заготовительные цены, изменялся порядок и размеры поощрения за сдачу каучуконосов.

Войска Калининского фронта прорвали оборону противника в р-не Великих Лук на фронте в 30 км, в р-не западнее Ржева — на трех участках фронта шириной в 20, 17 и 10 км, продвинулись на глубину 12—30 км.

Ноябрь, 30. Войска Калининского фронта завершили окружение гарнизона противника в Великих Луках.

Главные силы войск Сталинградского фронта вышли на рубеж севернее Котельниковский, северный берег оз. Сарпа (южного). Образован более чем 500-километровый внешний фронт окружения, проходивший по рекам Кривая, Чир, Дон, севернее Котельниковский. Войска фронта сократили занимаемую противником площадь более чем вдвое — до 1500 км^2 (с запада на восток — 40 км и с севера на юг — от 30 до 40 км).

Войска Северной группы Закавказского фронта начали наступление на северном берегу р. Терек.

Ноябрь. Партизаны осуществили 238 крушений железнодорожных эшелонов противника.

В Белоруссии действовало 430 партизанских формирований (ок. 50 тыс. человек), партизанский резерв составлял 30 тыс. человек.

При Военном совете Сталинградского фронта создан ШПД, направивший в тыл противника в ноябре 1942 г.— январе 1943 г. 340 партизан (80 групп).

Создана Народно-освободительная армия Югославии (НОАЮ).

Из объединений группы армий «Б» и «А» сформирована группа армий «Дон» (действовала на сталинградском направлении, в феврале 1943 г. переименована в группу армий «Юг»).

Осень. В Орловской обл. партизанские отряды были объединены в бригады. 12 бригад составили южную группировку, 8 бригад дислоцировались в северо-западных районах.

В Калмыкской АССР действовало 13 партизанских отрядов (св. 260 человек), Северо-Осетинской АССР — 8 отрядов (ок. 350 человек), Кабардино-Балкарской АССР — 1 отряд (125 человек).

Декабрь, 1—5. Партизанские отряды нанесли удары по железнодорожному узлу Сарны (операция «Сарненский крест»).

Декабрь, 3. Войска Калининского фронта ликвидировали группировку противника, окруженную в р-не Ширипина.

Декабрь, 5. ВЦСПС принял постановление «О постройке на средства рабочих и служащих танков для танковой бригады и самолетов для эскадрильи истребителей и эскадрильи штурмовиков». Предложено установить взносы рабочих и служащих на постройку танков и самолетов в размере от 1 до 3 руб., провести в декабре 1942 г. единовременный сбор средств.

Введена в строй самая мощная в СССР и в Европе пятая домна на Магнитогорском металлургическом комбинате.

Декабрь, 6. В Москву прибыла следовавшая в действующую армию делегация МНР, которая привезла ок. 240 вагонов подарков для солдат и офицеров Красной Армии.

ЦК Компартии Германии опубликовал «Манифест мира к немецкому народу и немецкому вермахту» с призывом усилить борьбу за свержение гитлеровского режима, скорейшее окончание войны и восстановление мира.

Декабрь, 7. СНК СССР и ЦК ВКП(б) приняли постановление «О разрешении приема хлеба в фонд Красной Армии из личных запасов хлеба колхозников». Внесенное зерно засчитывалось в общий план выполнения хлебного фонда Красной Армии.

Декабрь, 9. Президиум Верховного Совета СССР принял Указ «Об отсрочке выборов в Верховный Совет СССР». Выборы откладывались до декабря 1943 г., на этот же срок продлены полномочия Верховного Совета СССР 1-го созыва.

Войска Калининского фронта вышли к Новосокольникам и перерезали на двух участках железную дорогу, связывавшую группы армий противника «Север» и «Центр».

В «Правде» опубликовано сообщение: колхозники Тамбовской обл. в течение двух недель собрали и внесли на строительство танковой колонны «Тамбовский колхозник» 40 млн руб.

Декабрь, 11. Войска Калининского фронта начали бои с противником, наносившим контрудар с целью деблокировать окруженный в Великих Луках немецкий гарнизон. В результате месячных боев противнику удалось на узких участках фронта продвинуться до 15 км и выйти на подступы к городу.

Декабрь, 12. Армейская группа «Гот» (4-я танковая армия и ряд других частей, включая батальон танков «Тигр», впервые применявшихся на советско-германском фронте; командующий — генерал-полковник Г. Гот) с целью деблокировать окруженные под Сталинградом войска перешла в наступление (кодовое наименование операции «Зимняя гроза») в р-не Котельниковский и прорвала оборону советских войск. Началась оборонительная и наступательная Котельниковская операция войск левого крыла Сталинградского фронта, продолжавшаяся до 30 декабря.

В «Правде» опубликованы сообщения: колхозники Саратовской обл. внесли 33 млн 500 тыс. руб. на строительство боевых самолетов; трудящиеся Акмолинской обл. внесли 1 млн 100 тыс. руб. на строительство танковой колонны «Акмолинской осоавиахимовец».

Декабрь, 13. Танковые соединения армейской группы «Гот», продвинувшись на 45 км, форсировали приток Дона р. Аксай-Есауловский и заняли хутор Верхне-Кумский (в 20 км от р. Мышкова).

В «Правде» опубликовано сообщение: работники системы промысловой кооперации РСФСР внесли на строительство танковой колонны «Промысловая кооперация РСФСР» 24 млн руб.

Декабрь, 14. 5-я Ударная армия Сталинградского фронта, оборонявшаяся на внешнем фронте окружения, перешла в наступление с целью отвлечь часть сил армейской группы «Гот».

Декабрь, 14—19. Части 51-й армии (усиленные 4-м механизированным и 13-м танковым корпусами, отдельной танковой бригадой и стрелковым полком; командующие группой — генералы Г. Ф. Захаров и В. Т. Вольский) вели бои в р-не хутора Верхне-Кумский с соединениями армейской группы «Гот» и задержали их продвижение к р. Мышкова до подхода 2-й гвардейской армии.

Декабрь, 15. В «Правде» опубликовано сообщение: комсомольцы и молодежь Ярославской обл. собрали на строительство авиаэскадрильи «Ярославский комсомолец» 4 млн 200 тыс. руб.

Делегация колхозников Тамбовской обл. передала танковому корпусу колонну танков «Тамбовский колхозник» в составе 96 боевых машин, приобретенных на добровольные взносы колхозников области.

Декабрь, 16. Началась Среднедонская наступательная операция войск Юго-Западного (1-я и 3-я гвардейские армии, 5-я танковая армия, 2-я и 17-я воздушные армии) и левого крыла Воронежского (6-я армия) фронтов (операция «Малый Сатурн»; 36 дивизий; занимали рубеж Новая Калитва, Вешенская, р. Чир), продолжавшаяся до 30 декабря. Цель операции — развить наступление в направлении Ново-Астахова и разгромить войска 8-й итальянской армии и левое крыло группы армий «Дон». Войска противника: 8-я итальянская армия, оперативная группа «Холлидт» и части 3-й румынской армии группы армий «Дон» (27 дивизий; командующий — генерал-фельдмаршал Э. Манштейн).

Соединения 18-й армии разгромили группировку противника «Туапсе» и отбросили ее остатки за р. Пшиш.

В «Правде» опубликовано сообщение: колхозники Горьковской обл. собрали на строительство эскадрильи боевых самолетов «Валерий Чкалов» 60 млн руб., внесли в хлебный фонд Красной Армии из своих личных запасов св. 50 тыс. пудов зерна.

Декабрь, 17. Войска Юго-Западного фронта прорвали тактическую зону обороны противника и продвинулись на 20—25 км.

В «Правде» опубликовано сообщение: колхозники Ивановской обл. за 5 дней декабря собрали на танковую колонну «Ивановский колхозник» 65 млн 187 тыс. руб.

Декабрь, 18. В «Известиях» опубликованы: заявление НКИД СССР «О независимости Албании»; совместная декларация правительств Бельгии, Великобритании, Нидерландов, Греции, Люксембурга, Норвегии, Польши, США, СССР, Чехословакии, Югославии, Французского национального комитета о проводимом гитлеровскими властями истреблении еврейского населения Европы.

Войска Юго-Западного фронта расчленили фронт противника от Новой Калитвы до станицы Чернышевская на 4 изолированных участка.

Декабрь, 19. Войска Юго-Западного фронта освободили Новую Калитву, Кантемировку и Богучар.

Войска левого крыла Сталинградского фронта, усиленные переданными Ставкой ВГК из резерва 2-й гвардейской армией и 6-м механизированным корпусом, остановили соединения армейской группы «Гот» на рубеже р. Мышкова, в 35—40 км от окруженной группировки противника.

Белорусские партизаны разгромили гарнизон в г. Бегомль, овладели городом и заложили базу Бегомльской партизанской зоны (удерживали ее до прихода Красной Армии).

В «Правде» опубликовано сообщение: комсомольцы и молодежь Архангельской обл. собрали на строительство боевых самолетов «Архангельский комсомол» 5 млн руб.

Декабрь, 19—24. На рубеже р. Мышкова войска 51-й, 5-й Ударной и 2-й гвардейской армий отразили удар соединений армейской группы «Гот», пытавшихся деблокировать окруженные под Сталинградом войска.

Декабрь, 20. Войска Юго-Западного фронта вступили в северо-восточные районы Ворошиловградской обл., положив начало освобождению Украины.

Завершилась Туапсинская операция Черноморской группы войск Закавказского фронта: все попытки противника прорваться к Туапсе были сорваны.

Декабрь, 21. Президиум Верховного Совета СССР принял Указ «Об утверждении нового образца Красного Знамени воинских частей Красной Армии».

В «Правде» опубликованы сообщения: колхозники Московской обл. собрали 75 млн руб. на строительство танковой колонны «Московский колхозник»; колхозники Ярославской обл. собрали 70 млн руб. на постройку танковой колонны «Иван Сусанин».

Декабрь, 22. Президиум Верховного Совета СССР принял Указ «Об учреждении медалей «За оборону Ленинграда», «За оборону Одессы», «За оборону Севастополя» и «За оборону Сталинграда» и о награждении этими медалями участников обороны названных городов.

Началось наступление 5-й танковой армии Юго-Западного фронта, сковавшей севернее Тормосина соединения противника, предназначенные для деблокирования 6-й немецкой армии. Северо-восточнее Алексеево-Лозовского советские войска окружили 3 итальянские и 1 немецкую пехотные дивизии.

В «Правде» опубликовано сообщение: колхозники Узбекской ССР собрали на строительство танков и самолетов «Колхозник Узбекистана» 260 млн руб.

Декабрь, 23. Началась наступательная операция войск Северо-Западного фронта (боевые действия осуществлялись до февраля 1943 г.) с целью уничтожить демянскую группировку противника.

За 8 дней наступления войска Юго-Западного фронта продвинулись на 100—200 км, а 24-й танковый корпус — на 240 км.

В «Правде» опубликовано сообщение: организации Российского общества Красного Креста Хабаровского края собрали на постройку санитарных самолетов 3 млн 962 тыс. руб.

Декабрь, 24. В ночь 24-й танковый корпус (командующий — генерал В. М. Баданов) уничтожил в Тацинской (в тылу армейской группы «Гот») аэродром 8-го ударного авиакорпуса 4-го воздушного флота, лишив тем самым германское командование возможности обеспечения окруженных под Сталинградом войск. 6-я немецкая танковая дивизия была переброшена с р. Мышкова в Тацинскую; 17-я и 23-я танковые дивизии начали отход с рубежа р. Мышкова.

Советские войска завершили разгром основных сил 8-й итальянской армии, окруженных в р-нах Алексеево-Лозовского и станицы Верхнечирская.

Войска левого крыла Сталинградского фронта перешли в наступление в направлении Котельниковский с севера и востока, прорвали оборону противника и захватили переправы через р. Мышкова; 13-й танковый и 3-й гвардейский механизированный корпуса осуществляли глубокий охват противника с юга.

Танковые и механизированные корпуса Юго-Западного фронта вышли на рубеж Миллерово, Тацинская, Морозовск.

Войска Закавказского фронта освободили г. Алагир.

В «Правде» опубликованы сообщения: колхозники Рязанской обл. собрали на строительство танковой колонны «Рязанский колхозник» 46 млн руб.; колхозники Грузии внесли на постройку танковой колонны «Колхозник Грузии» 72 млн 500 тыс. руб.

Декабрь, 25. В «Правде» опубликовано сообщение: колхозники Архангельской обл. собрали на строительство танковой колонны «Архангельский колхозник» 35 млн 200 тыс. руб.

Декабрь, 26. В «Правде» опубликованы сообщения: на строительство вооружения для Красной Армии трудящиеся Калининской обл. собрали 45 млн руб., Горьковской обл.— 87 млн руб., Оренбургской обл.— 40 млн руб., Казахстана — ок. 16 млн руб.

Декабрь, 27. Войска левого крыла Сталинградского фронта вышли к западной окраине г. Котельниковский.

В «Правде» опубликованы сообщения: трудящиеся Киргизской ССР собрали на строительство танковой колонны «Колхозник Киргизии» 85 млн руб.; трудящиеся Чувашской АССР внесли на строительство танковых колонн «Колхозник Чувашии» и «Тракторист Чувашии» 31 млн 552 тыс. руб.

Декабрь, 28. Войска Юго-Западного фронта освободили г. Чертково.

В «Правде» опубликованы сообщения: колхозники Таджикистана внесли 61 млн руб. на строительство танковой колонны «Колхозник Таджикистана»; колхозники Удмуртии внесли 41 млн руб. на строительство танковой колонны «Колхозник Удмуртии»; колхозники Орловской обл. внесли 12 млн руб. на строительство танковой колонны им. Орловских партизан.

Декабрь, 29. Войска Сталинградского фронта освободили г. Котельниковский.

В «Правде» опубликованы сообщения: колхозники Башкирской АССР внесли 87 млн 250 тыс. руб. на строительство вооружения для Красной Армии; колхозники Азербайджанской ССР внесли 81 млн 20 тыс. руб. на строительство танковой колонны «Азербайджанский колхозник»; колхозники Армении внесли 38 млн руб. на строительство танковой колонны «Колхозник Армении»; трудящиеся освобожденных от оккупантов р-нов Смоленской обл. внесли 14 952 980 руб. на постройку танковой колонны «Смоленский партизан».

Декабрь, 30. Завершилась Котельниковская операция войск левого крыла Сталинградского фронта: сорвана попытка противника деблокировать окруженную под Сталинградом группировку; соединения армейской группы «Гот» отброшены за р. Маныч; до 200—250 км увеличилось расстояние, отделявшее сталинградскую группировку противника от внешнего фронта окружения. Советские войска освободили св. 130 населенных пунктов. Наиболее отличившиеся в боях соединения удостоены звания гвардейских и почетного наименования «Котельниковские».

Завершилась Среднедонская операция войск Юго-Западного и левого крыла Воронежского фронтов. Советские войска разгромили 5 итальянских, 5 румынских и 1 немецкую дивизию, 3 итальянские бригады, нанесли поражение 4 пехотным и 2 танковым немецким дивизиям, продвинулись на 150—200 км и вышли в тыл группы армий «Дон». Противник был вынужден отказаться от дальнейших попыток деблокировать сталинградскую группировку. Наиболее отличившиеся в боях соединения и части получили почетные наименования «Донские», «Кантемировские», «Тацинские».

Ставропольский крайком ВКП(б) создал краевой ШПД (начальник — первый секретарь крайкома М. А. Суслов).

В «Правде» опубликовано сообщение: колхозники Вологодской обл. внесли 50 млн руб. на строительство танковой колонны «Вологодский колхозник».

Декабрь, 31. СНК СССР принял постановление «Об отмене свободного посещения учебных занятий студентами высших учебных заведений».

Войска Юго-Западного фронта вышли на рубеж Новая Калитва, Марковка, Беловодск, Волошино, Миллерово, Скосырская, Чернышковский.

Войска Сталинградского фронта освободили г. Элиста.

В «Правде» опубликованы сообщения: колхозники Оренбургской обл. внесли 70 млн руб. на строительство танковой колонны им. В. Чкалова; на Кировском заводе в Челябинске состоялась передача Красной Армии 150 танков колонны «Челябинские колхозники», построенных на средства, собранные колхозниками Челябинской обл.

Декабрь, конец. Трудящиеся Монголии передали Красной Армии построенную на собранные ими средства танковую колонну «Революционная Монголия» (54 танка).

Декабрь. В результате блокады с воздуха сталинградской группировки противника была сорвана попытка снабжения ее с помощью авиации.

В Белоруссии действовали 56 партизанских бригад, партизанский резерв составлял 150 тыс. человек.

В Карелии действовали 18 партизанских отрядов и 6 диверсионных групп (ок. 1700 человек).

В Крыму действовали 106 подпольных организаций и групп (св. 1300 человек).

На Украине действовали св. 1 тыс. подпольных партийных и комсомольских органов (в т. ч. 9 обкомов партии), организаций и групп, 5 крупных партизанских соединений, ок. 900 партизанских отрядов и св. 1 тыс. диверсионных и разведывательных групп (ок. 77 тыс. человек).

1942 г., конец. Образована оперативная группа ЦК КП(б) Латвии: К. Озолинь (руководитель), М. Биркенфельд, М. Озолинь, позже — О. Ошкалн, Ф. Берг. Группа базировалась в Освейском партизанском крае в Белоруссии при отдельном латышском партизанском отряде, создала на оккупированной территории Латвии 3 подпольных обкома, а также Валкский, Абренский, Мадонский и другие укомы партии.

На оккупированной территории Ленинградской обл. создано 11 межрайонных партийных центров.

1942 г. В ряды ВКП(б) принято 573 606 человек.

Партизаны освободили от оккупантов большие территории в Белорусском Полесье, Витебской, Минской, Барановичской, Вилейской обл.

В Литве действовали 12 партизанских отрядов и 24 группы (1,4 тыс. человек).

В Смоленской обл. действовали 28 подпольных райкомов и 1 горком партии.

В Орловской обл. действовали 42 подпольные партийные организации и ок. 80 патриотических организаций и групп.

Курский обком ВКП(б) (первый секретарь — П. И. Доронин) направил в тыл врага 45 секретарей райкомов и 160 человек из партийного актива. На оккупированной территории области создано 5 подпольных райкомов и горкомов, 2 окружкома партии; действовали 22 партизанских отряда (1-я и 2-я Курские партизанские бригады находились в лесах Орловской и Курской обл.).

Заявление
о приеме в партию.
Октябрь 1942 г.

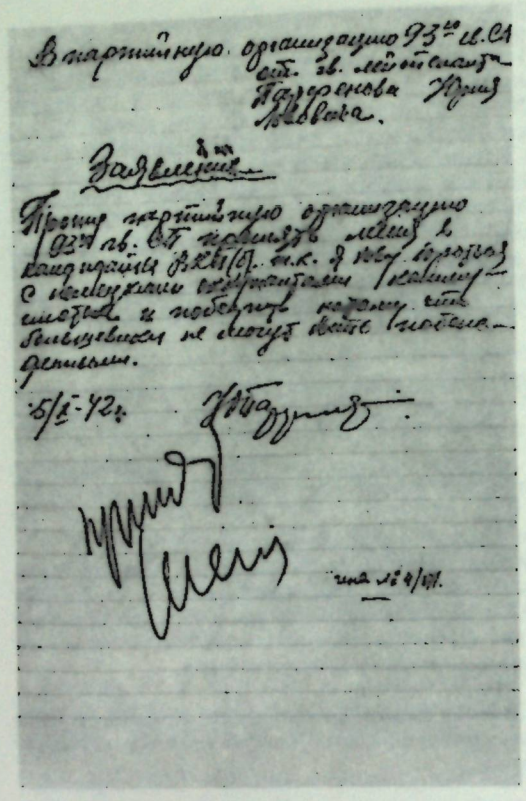

На основе 4 артистических бригад (руководители — И. М. Раевский, Ю. А. Завадский, А. Д. Дикий, С. М. Михоэлс) организованы фронтовые театры ВТО: 1-й Фронтовой (руководители — Е. Л. Дзиган, А. А. Гончаров), 2-й Фронтовой (руководители — И. К. Липский, Б. П. Тамарин, А. А. Ефремов), Оперно-музыкальный (руководители — И. М. Туманов, А. В. Тункель, Н. П. Аносов, Б. М. Афонин), театр миниатюр «Веселый десант» (руководитель — В. С. Поляков) и Комсомольско-молодежный (в 1943 г. влился в 1-й Фронтовой театр).

1943 год

Январь, 1. Ставка ВГК переименовала Сталинградский фронт в Южный (20 октября 1943 г. переименован в 4-й Украинский). *Командующие* — генерал-полковник А. И. Еременко (январь — февраль 1943 г.), генерал-лейтенант (с февраля 1943 г.— генерал-полковник) Р. Я. Малиновский (февраль — март 1943 г.), генерал-лейтенант (с апреля 1943 г.— генерал-полковник, с сентября — генерал армии) Ф. И. Толбухин (март — октябрь 1943 г.), *члены Военного совета* — генерал-лейтенант (с февраля 1943 г.) Н. С. Хрущев (январь — февраль 1943 г.), генерал-лейтенант К. А. Гуров (март — сентябрь 1943 г.), генерал-полковник Е. А. Щаденко (сентябрь — октябрь 1943 г.), *начальники штаба* — генерал-майор И. С. Варенников (январь — апрель 1943 г.), генерал-майор (с августа 1943 г.— генерал-лейтенант) С. С. Бирюзов (апрель — октябрь 1943 г.).

Началась Ростовская наступательная операция войск Южного фронта (5-я Ударная, 2-я гвардейская, 51, 28 и с 6 февраля — 44-я армии, 8-я воздушная армия; с рубежа Лозной, Приютное) при содействии Закавказского, а с 24 января и Северо-Кавказского фронтов; продолжалась до 18 февраля, часть Северо-Кавказской наступательной операции 1943 г. Цель операции — разгромить войска противника на Нижнем Дону (оперативная группа «Холлидт» и восстановленная после разгрома под Сталинградом 4-я танковая армия группы армий «Дон», с 13 февраля — «Юг»; командующий — генерал-фельдмаршал Э. Манштейн), освободить Ростов-на-Дону, отрезать пути отхода северо-кавказской группировке противника на север. 5-я Ударная и 2-я гвардейская армии, наносившие главный удар, перешли в наступление на ростовском направлении.

Началась Северо-Кавказская наступательная операция войск левого крыла Южного (51-я и 28-я армии) и Закавказского (Северная группа войск,— 24 января преобразована в Северо-Кавказский фронт,— 44, 58, 9 и 37-я армии, 4-й Кубанский и 5-й Донской гвардейские кав. корпуса — с рубежа Ачикулак, южнее Нальчика; Черноморская группа войск — 46, 18, 56 и 47-я армии — с рубежа Терская, Шаумян, Новороссийск) фронтов во взаимодействии с Черноморским флотом и при поддержке 4-й и 5-й воздушных армий, продолжавшаяся до 4 февраля. В составе Южного и Закавказского фронтов — 55 стрелковых дивизий и 41 бригада, 2 танковых, 2 механизированных и 2 кав. корпуса. Цель операции — разгром северо-кавказской группировки противника, освобождение Северного Кавказа. Южному фронту противостояли оперативная группа «Холлидт» и 4-я танковая армия группы армий «Дон», Закавказскому фронту — 1-я танковая и 17-я полевая армии группы армий «А» (командующий — генерал-полковник, с 1 февраля — генерал-фельдмаршал, Э. Клейст) — всего 32 пехотных, 8 танковых и 3 моторизованных дивизии. 51-я и 28-я армии перешли в наступление на сальском направлении. Германское командование начало отводить 1-ю танковую армию, стремясь избежать ее окружения, из р-на Моздока, Нальчика, Прохладного в общем направлении на Ставрополь.

В «Правде» опубликованы сообщения о поступлении средств от трудящихся на строительство вооружения для Красной Армии: колхозники Алтайского края внесли 50 млн 483 тыс. руб., Калининской обл.— 95 млн руб., Свердловской обл.— 50 млн руб., Тульской обл.— 43 млн руб., Хабаровского края — 35 млн 743 тыс. руб., Читинской обл.— 20 млн руб.

Январь, 2. В «Правде» опубликованы сообщения о поступлении средств от трудящихся на строительство вооружения для Красной Армии: колхозники Куйбышевской обл. внесли 80 млн 640 тыс. руб., Марийской АССР — 20 млн руб., Новосибирской обл.— 106 млн руб., Пензенской обл.— св. 60 млн руб., Приморского края — 25 млн руб., Татарской АССР — 100 млн руб., Туркменской ССР — 72 млн руб., Челябинской обл.— 90 млн руб.

Январь, 3. Войска Юго-Западного (5-я танковая армия) и Южного (5-я Ударная армия) фронтов отбросили противника с рубежа р. Цимля.

Северная группа войск Закавказского фронта перешла в наступление на нальчикско-ставропольском направлении.

Войска Закавказского фронта освободили города Моздок и Малгобек.

В «Правде» опубликованы сообщения о поступлении средств от трудящихся на строительство вооружения для Красной Армии: колхозники Астраханской обл. внесли 12 млн руб., Дагестанской АССР — 25 млн руб., Кировской обл.— 51 млн 750 тыс. руб., Ленинградской обл.— 21 млн руб.

Январь, 4. Войска Закавказского фронта освободили столицу Кабардино-Балкарской АССР г. Нальчик. За время оккупации и боев гитлеровцы уничтожили многих мирных жителей (только в противотанковом рву было обнаружено 600 трупов), разрушили все промышленные предприятия, вокзал, многие культурно-бытовые учреждения, разграбили культурные ценности.

Январь, 5. Войска Закавказского фронта освободили г. Прохладный.

Январь, 6. Президиум Верховного Совета СССР принял Указ «О введении новых знаков различия для личного состава Красной Армии» (вводились погоны; с 15 февраля — для личного состава ВМФ).

Январь, 7. СНК СССР принял постановления «О бесплатной отправке писем военнослужащими и в их адреса» (установлена на время войны); «О пенсиях медицинским работникам судов морского и речного флота, плавающих в районах военных действий, и их семьям» (распространен порядок назначения и размеры пенсий по инвалидности и по случаю потери кормильца, как на семьи военнослужащих).

В «Правде» опубликованы сообщения о поступлении средств от трудящихся на строительство вооружения для Красной Армии: рабочие, инженерно-технические работники и служащие Московского автозавода, завода «Серп и Молот», завода № 70 им. Владимира Ильича,

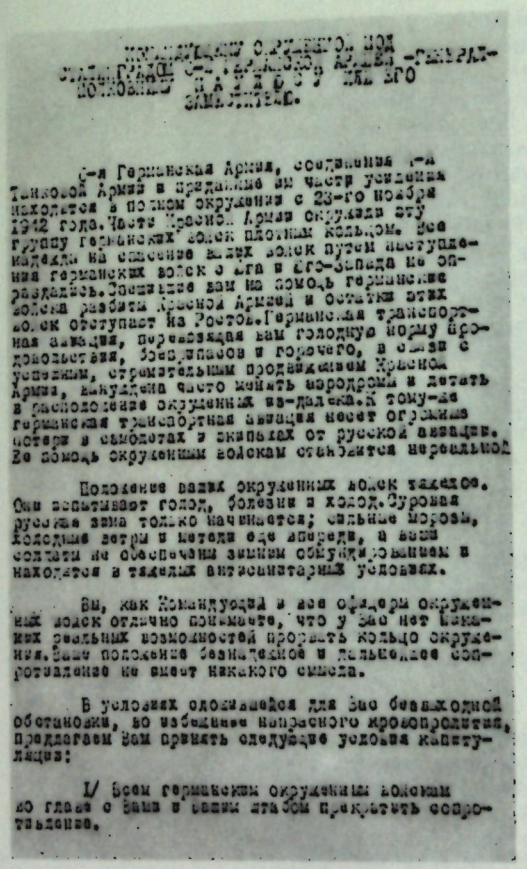

Ультиматум представителя Ставки ВГК Красной Армии командующему окруженной под Сталинградом 6-й германской армией — генерал-полковнику Паулюсу или его заместителю от 8 января 1943 г.

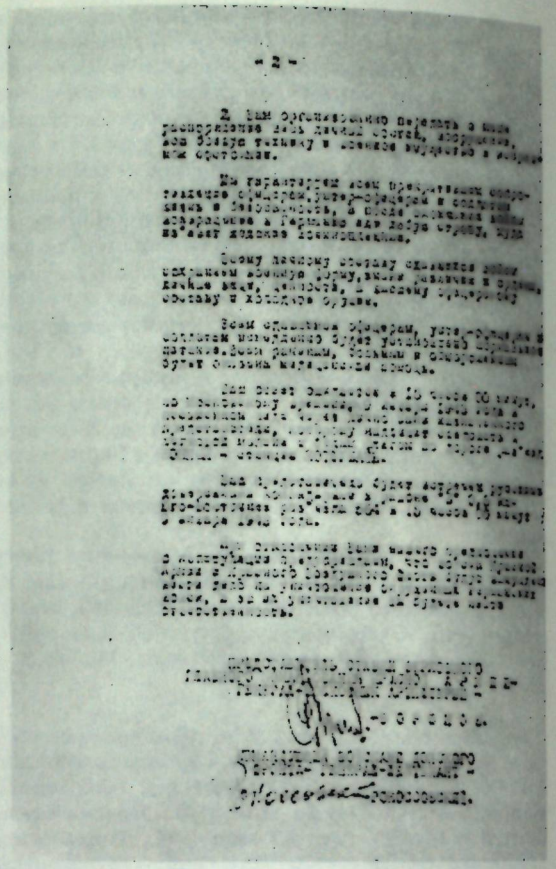

завода им. Ухтомского внесли 8 млн 300 тыс. руб., колхозники Казахской ССР — 270 млн 685 тыс. руб., Мордовской АССР — 21 млн 980 тыс. руб.

Январь, 8. Советское командование предъявило командованию окруженной под Сталинградом группировки противника ультиматум с предложением капитулировать (отклонен немецким командованием).

Войска Юго-Западного и Южного фронтов вышли к Тацинской; войска 2-й гвардейской армии Южного фронта сломили сопротивление частей 4-й немецкой танковой армии в р-не Зимовники.

Авиация Северного флота потопила у норвежского побережья транспорт противника «Олса».

В «Правде» опубликованы сообщения о поступлении средств от трудящихся на строительство вооружения для Красной Армии: колхозники Бурят-Монгольской АССР внесли 23 млн руб., трудящиеся Пермской обл.— 125 млн руб.

Январь, 9. Президиум Верховного Совета СССР принял Указы «Об отмене сбора на нужды жилищного и культурно-бытового строительства с хозяйств колхозников и единоличных крестьянских хозяйств» (сбор отменялся с 1 января 1943 г.); «Об отмене налога с имуществ, переходящих в порядке наследования и дарения, и предоставлении льгот по государственной пошлине наследникам лиц, погибших при защите Родины»; «О продлении на 1943 г. действия Указа Президиума Верховного Совета СССР от 9 апреля 1942 г. «О временном прекращении выплаты денежной компенсации за неиспользованный отпуск в 1942 г.».

СНК СССР и ЦК ВКП(б) приняли постановление «О подготовке трактористов, комбайнеров, механиков и бригадиров тракторных бригад для МТС и совхозов». В связи с уходом в армию значительного количества квалифицированных рабочих утвержден план их подготовки на 1943 г.: 290 812 трактористов, 56 952 комбайнера, 55 369 помощников комбайнеров, 8914 механиков, 17 713 бригадиров тракторных бригад, 20 967 шоферов, 17 928 ремонтных рабочих; Наркомзему СССР поручено подготовить 50 тыс. трактористов.

В «Известиях» опубликовано сообщение: колхозники Узбекской ССР собрали 250 тыс. пудов продовольствия для промышленных предприятий и населения городов.

В «Правде» опубликованы сообщения: колхозники Грузинской ССР дополнительно к ранее сданным 72 млн 500 тыс. руб. внесли на строительство танковой колонны «Колхозник Грузии» 37 млн 500 тыс. руб., передали 248 тыс. пудов продовольствия для промышленных предприятий и населения городов; колхозники Омской обл. внесли 53 млн руб. на строительство танковой колонны «Омский колхозник», передали 232 478 пудов зерна в фонд Красной Армии.

Январь, 10. Войска Донского фронта перешли в наступление с целью ликвидации окруженной под Сталинградом группировки противника (операция «Кольцо»).

Войска Закавказского фронта освободили г. Кисловодск.

В «Правде» опубликовано сообщение: колхозники Воронежской обл. внесли 37 млн 348 тыс. руб. на строительство танковой колонны «Воронежский колхозник», сдали 38 100 пудов хлеба и 42 715 пудов картофеля в фонд Красной Армии.

Январь, 11. Войска левого крыла Юго-Западного фронта обошли фланг противника севернее Тацинской, развили удар вдоль р. Калитва и глубоко охватили с севера оперативную группу «Холлидт».

В «Правде» опубликованы сообщения: на строительство вооружения для Красной Армии колхозники Коми АССР внесли 15 млн руб., Узбекской ССР — 40 млн 169 тыс. руб. (дополнительно к сданным ранее 260 млн руб.), а также 50 тыс. пудов продовольствия для населения городов.

Январь, 11—12. Ударные группировки 46-й и 18-й армий Черноморской группы войск Закавказского фронта перешли в наступление в р-не южнее Нефтегорска, Шаумяна; освободили города Ессентуки, Пятигорск, Железноводск, Минеральные Воды.

Январь, 12. Президиум Верховного Совета СССР принял Указ «О переименовании г. Ворошиловска Орджоникидзевского края в г. Ставрополь и Орджоникидзевского края — в Ставропольский край».

Началась наступательная операция (кодовое наименование «Искра») войск Ленинградского (67-я армия) и Волховского (2-я Ударная и 8-я армии) фронтов во взаимодействии с Балтийским флотом по прорыву блокады Ленинграда, продолжавшаяся до 30 января. Цель операции — разгромить группировку противника южнее Ладожского оз. (18-я армия группы армий «Север» — ок. 26 дивизий; командующий — генерал-полковник Г. Линдеман), восстановить связывавшие Ленинград со страной сухопутные коммуникации. К исходу дня 2-я Ударная и 67-я армии продвинулись на 3 км навстречу друг другу с востока и запада.

В «Правде» опубликованы сообщения: трудящиеся Красноярского края внесли 70 млн руб. на строительство танковых колонн «Красноярский колхозник» и «Красноярский рабочий», передали 190 тыс. пудов хлеба в фонд Красной Армии.

Войска Донского фронта вышли на р. Россошка.

Январь, 13. Началась Острогожско-Россошанская наступательная операция войск Воронежского (40-я, 3-я танковая и 2-я воздушная армии, 18-й отдельный стрелковый и 7-й кав. корпуса) и Юго-Западного (6-я армия) фронтов, продолжавшаяся до 27 января. Цель операции — разгромить противника в р-не Острогожска, Каменки, Россоши, овладеть железнодорожным участком Лиски — Кантемировка, создать условия для последующего наступления на харьковском и донбасском направлениях. Войска противника: 2-я венгерская армия, 24-й немецкий танковый и итальянский альпийский корпуса (22 дивизии) группы армий «Б». Войска 40-й армии перешли в наступление со Сторожевского плацдарма.

Войска Донского фронта, прорвав оборону противника на р. Червленая, продвинулись на 6—8 км.

Войска Закавказского фронта освободили г. Новочеркасск.

В «Правде» опубликовано сообщение: воины Уральского ВО внесли 11 млн руб. на строительство вооружения для Красной Армии.

Январь, 14. Расстояние между 2-й Ударной армией Волховского фронта и 67-й армией Ленинградского фронта сократилось до 2 км.

Войска Воронежского фронта перешли в наступление: 18-й отдельный стрелковый корпус — со Щучьевского плацдарма, 3-я танковая армия и 7-й кав. корпус — из р-на Кантемировки, Талы. На донбасском направлении перешли в наступление войска 6-й армии Юго-Западного фронта.

В «Правде» опубликовано сообщение: железнодорожники Приморской железной дороги внесли св. 3 млн руб. на строительство самолетов для Красной Армии.

Январь, 15. Войска Воронежского и Юго-Западного фронтов прорвали оборону противника на направлениях Алексеевка, Острогожск, Карпенково.

Войска Южного фронта при помощи партизан вышли в большую излучину Дона и Манычского канала, на подступы к Ростову-на-Дону; соединения Северной группы войск Закавказского фронта достигли рубежа Сергиевка, Курсавка, Черкесск.

Войска Донского фронта прорвали оборону окруженной под Сталинградом группировки противника на участке Елхи, Западновка.

Решением ЦК КП(б) Латвии создан Латвийский ШПД (начальник — А. Спрогис).

В «Правде» опубликованы сообщения: на строительство вооружения для Красной Армии воины Калининского фронта собрали 32 млн руб., воины Воронежского фронта — 9 млн руб.; Ленинградская епархия в условиях блокады собрала и внесла в Фонд обороны 3 182 143 руб.

Январь, 15, 16 и 31. Арестованные оккупантами члены подпольной комсомольской организации «Молодая гвардия» (71 человек) были сброшены (некоторые — живыми) в шурф шахты № 5.

Январь, 16. Президиум Верховного Совета СССР принял Указ «Об установлении дополнительных воинских званий для высшего командного состава авиации, артиллерии и бронетанковых войск» (установлены воинские звания: «Маршал авиации», «Маршал артиллерии», «Маршал бронетанковых войск»).

В «Правде» опубликованы сообщения: коллективы восьми танкостроительных заводов взяли обязательство на личные средства (внесено 17 млн 351 тыс. руб.) построить в 1-м квартале 1943 г. сверх плана танки для танкового корпуса «Советский танкостроитель»; колхозники Горьковской обл. дополнительно к ранее сданным 60 млн руб. внесли 43 млн руб. на строительство эскадрильи самолетов, сдали св. 100 тыс. пудов хлеба и св. 1 млн теплых вещей для Красной Армии; трудящиеся Саратовской обл. дополнительно к ранее сданным 33 млн 500 тыс. руб. внесли 100 млн руб. на строительство самолетов, сдали 60 537 пудов хлеба в фонд Красной Армии, 14 120 пудов продуктов для рабочих оборонных предприятий; трудящиеся Приморского края дополнительно к ранее сданным 25 млн руб. внесли 35 млн руб. на строительство вооружения для Красной Армии.

Январь, 17. Войска Калининского фронта ликвидировали 7-тысячный гарнизон противника в Великих Луках и освободили город.

Войска Донского фронта выдвинулись на линию Большая Россошка, Гончара, Воропоново.

В «Правде» опубликовано сообщение: железнодорожники Томской железной дороги внесли св. 6 млн 201 тыс. руб. на строительство эскадрильи боевых самолетов «За нашу Родину».

Январь, 17—18. Войска Воронежского фронта окружили острогожско-россошанскую группировку противника и расчленили ее на изолированные части — острогожскую (5 дивизий) и россошанскую (8 дивизий). На донбасском направлении 6-я армия Юго-Западного фронта вышла на рубеж Тишков, Новопсков, Белолуцк.

Январь, 18. ГКО принял Постановление о строительстве вдоль южного берега Ладожского оз. железнодорожной линии Поляны (Жихарево) — Шлиссельбург.

Войска Ленинградского и Волховского фронтов соединились в р-не Рабочих поселков № 1 и № 5; освобожден г. Шлиссельбург, от противника очищено все южное побережье Ладожского оз. Пробитый советскими войсками вдоль берега коридор (ширина 8—11 км) восстановил сухопутную связь Ленинграда со страной.



В. Серов. Блокада Ленинграда прорвана! 1943 г.

Войска Закавказского фронта освободили города Дивное, Черкесск.

В «Правде» опубликованы сообщения: воины Архангельского ВО и семьи фронтовиков Архангельской обл. внесли 8 088 133 руб. на строительство вооружения для Красной Армии; колхозники Орловской обл.



Прорыв блокады Ленинграда. Встреча воинов Ленинградского и Волховского фронтов. 1943 г.

дополнительно к ранее сданным 12 млн руб. внесли 11 млн 500 тыс. руб.; трудящиеся г. Комсомольска-на-Амуре внесли 5 млн руб. на строительство самолетов, железнодорожники Рязано-Уральской железной дороги — 3 млн руб.

Январь, 19—27. Войска Воронежского фронта ликвидировали острогожскую и россошанскую группировки противника. Завершилась Острогожско-Россошанская операция: советские войска продвинулись на 140 км, овладели железнодорожными участками Лиски — Кантемировка и Лиски — Валуйки, создали в обороне противника 250-километровую брешь.

Январь, 19—30. В р-н Синявино противник перебросил 5 дивизий и значительное количество артиллерии. Войска 67-й армии Ленинградского фронта и 2-й Ударной армии Волховского фронта перешли к обороне. Завершилась наступательная операция по прорыву блокады Ленинграда. За мужество и героизм ок. 19 тыс. воинов Ленинградского и Волховского фронтов, Балтийского флота награждены орденами и медалями, 25 присвоено звание Героя Советского Союза.

Январь, 20. СНК СССР принял постановление «О мерах по трудовому устройству инвалидов Отечественной войны». Местные органы обязывались в 3-месячный срок предоставить работу неработающим инвалидам III группы; за работающими в государственных учреждениях, на предприятиях, в колхозах инвалидами сохранялась пенсия независимо от заработка; работающим инвалидам при наличии заключения ВТЭК предоставлялись очередные отпуска; инвалиды не могли привлекаться к обязательным сверхурочным работам.

Завершилась Великолукская операция: войска Калининского фронта нанесли поражение оперативной группе «Шевалери», продвинулись на запад на 25—30 км.

Войска Воронежского фронта освободили г. Острогожск.

Войска Закавказского фронта освободили г. Невинномысск.

В «Правде» опубликованы сообщения: на строительство вооружения для Красной Армии воины Московского фронта ПВО внесли св. 9 млн 500 тыс. руб., моряки Тихоокеанского флота и члены их семей — 10 млн руб. и 1 млн руб. в помощь детям, пострадавшим от оккупации; колхозники Азербайджана дополнительно к ранее сданным 81 млн 20 тыс. руб. внесли св. 60 млн руб. на строительство авиаэскадрильи «Азербайджанский колхозник»; трудящиеся Таджикистана дополнительно к ранее сданным 67 млн руб. внесли 14 млн руб. на строительство танковой колонны «Колхозник Таджикистана».

Январь, 21. Войска Закавказского фронта при поддержке партизан и рабочих местных предприятий освободили г. Ставрополь. За время оккупации и боев гитлеровцы уничтожили св. 9 тыс. мирных жителей,

разрушили все промышленные предприятия, электростанцию, 229 жилых домов.

В «Правде» опубликованы сообщения: личный состав войск ПВО территории страны внес ок. 28 млн руб. на строительство техники противовоздушной обороны; воины Юго-Западного фронта внесли 22 млн руб. на строительство танковой колонны «За Советскую Украину»; моряки Балтийского флота внесли св. 10 млн руб. на строительство боевых катеров и самолетов для Красной Армии; железнодорожники Северной дороги внесли 3 млн 400 тыс. руб. на строительство вооружения для Красной Армии; трудящиеся Москвы и Московской обл. дополнительно к ранее сданным 75 млн руб. внесли 315 млн руб.; колхозники Иркутской обл. внесли 58 млн руб. и 5 кг золота на строительство танковой колонны «Иркутский колхозник».

Январь, 22. ЦК ВКП(б) принял постановление «О мерах улучшения работы советских органов и местных партийных организаций по оказанию помощи семьям военнослужащих».

Войска Донского фронта освободили г. Воропоново.

Войска Южного фронта вышли на рубеж Красный Маныч, Богородицкое, освободили г. Сальск.

В «Правде» опубликованы сообщения: воины Дальневосточного фронта внесли 16 млн руб. на строительство вооружения для Красной Армии; трудящиеся Ярославской обл. дополнительно к ранее сданным 70 млн руб. внесли 60 млн руб.; коллективы авиапромышленности страны внесли 55 млн руб. на строительство самолетов для Красной Армии; трудящиеся Армении — 15 млн руб.

Январь, 23. СНК СССР и ЦК ВКП(б) приняли постановление «О мероприятиях по восстановлению МТС и колхозов в районах, освобождаемых от немецко-фашистских оккупантов».

Войска Юго-Западного фронта освободили г. Старобельск.

К исходу дня войска правого крыла Южного фронта вышли на рубеж Северский Донец, Дон, Веселый, Целина, войска левого крыла Южного фронта и Северная группа войск Закавказского фронта — на рубеж Северский Донец, Белая Глина, Армавир, Лабинская; 56-я армия Черноморской группы войск Закавказского фронта вышла на ближние подступы к Краснодару.

ЦК ВЛКСМ принял постановление «О работе комсомольских организаций по подготовке механизаторских кадров для сельского хозяйства». Местные организации обязывались подготовить 50 тыс. трактористов.

В «Правде» опубликовано сообщение: каждый двор колхоза «Новая жизнь» (Курмышский р-н Горьковской обл.) внес в среднем 4500 руб. на звено самолетов «Курмышский колхозник» для эскадрильи им. В. Чкалова.

Январь, 24. Ставка ВГК на базе Северной группы войск Закавказского фронта создала **Северо-Кавказский фронт** (20 ноября 1943 г. преобразован в Отдельную Приморскую армию). В его оперативном подчинении находился Черноморский флот. *Командующие* — генерал-лейтенант (с января 1943 г.— генерал-полковник) И. И. Масленников (январь — май 1943 г.), генерал-лейтенант (с августа 1943 г.— генерал-полковник) И. Е. Петров (май — ноябрь 1943 г.), *член Военного совета* — генерал-майор А. Я. Фоминых, *начальники штаба* — генерал-майор А. А. Забалуев (январь — март 1943 г.), генерал-лейтенант И. Е. Петров (март — май 1943 г.), генерал-майор И. А. Ласкин (май — ноябрь 1943 г.).

Началась Воронежско-Касторненская наступательная операция войск Воронежского (38, 40 и 60-я армии) и левого крыла Брянского (13-я армия) фронтов при поддержке 15-й и 2-й воздушных армий, продолжавшаяся до 2 февраля. Цель операции — разгромить 2-ю немецкую армию и 3-й венгерский корпус (10 немецких и 2 венгерские дивизии), создать условия для наступления на Курск и Харьков. В наступление перешла 40-я армия (наносившая главный удар по противнику с юга), усиленная 4-м танковым корпусом.

Войска Закавказского фронта освободили г. Армавир.

В «Правде» опубликованы сообщения: воины Донского фронта внесли 25 млн руб. на постройку танковой колонны; воины Забайкальского фронта внесли св. 23 млн руб. на строительство вооружения для Красной Армии; трудящиеся Казахской ССР дополнительно к ранее сданным 270 млн 685 тыс. руб. на строительство вооружения для Красной Армии внесли 100 млн 573 тыс. руб. на строительство авиасоединения

«Советский Казахстан», передали 1 574 820 пудов хлеба, 128 203 пуда риса и 66 074 пуда других продуктов в фонд Красной Армии и для рабочих промышленных предприятий.

Январь, 25. Войска Воронежского фронта освободили г. Воронеж. За время оккупации и боев гитлеровцы уничтожили св. 2 тыс. мирных жителей, св. 500 раненых и больных, разрушили и сильно повредили 92% жилых домов.

40-я армия Воронежского фронта продвинулась на 20—25 км.

Войска Донского фронта ворвались в Сталинград с запада.

В «Правде» опубликованы сообщения: воины Западного фронта внесли 110 млн руб. на строительство вооружения для Красной Армии; работники речного транспорта СССР внесли 10 млн 700 тыс. руб. на строительство авиасоединения гидросамолетов «Советский речник».

Январь, 26. Президиум Верховного Совета СССР принял Указ «Об образовании Кемеровской области в составе РСФСР».

Перешли в наступление войска 13-й армии Брянского фронта, наносившие главный удар по противнику с севера (в общем направлении на Касторное).

Войска 21-й и 62-й армий Донского фронта соединились в Сталинграде в р-не Мамаева кургана и расчленили сталинградскую группировку противника на две части.

В «Правде» опубликованы сообщения: воины Ленинградского фронта внесли 46 млн 100 тыс. руб. на строительство вооружения для Красной Армии, воины Приволжского ВО и их семьи — св. 18 млн 500 тыс. руб.

Январь, 27. Восстановлены дипломатические отношения между Советским Союзом и Уругваем.

В «Правде» опубликовано сообщение: воины Московского ВО внесли св. 49 млн 300 тыс. руб. на строительство вооружения для Красной Армии.

Январь, 28. Ударные группировки 13-й армии Брянского фронта, 38-й и 40-й армий Воронежского фронта заняли Касторное, перехватив основные пути отхода противника на запад; одновременно часть сил 13-й и 40-й армий продвигалась на запад, создавая внешний фронт окружения. В р-не юго-восточнее Касторного в окружении оказались основные силы группировки противника (до 9 дивизий).

Войска Воронежского фронта освободили г. Новый Оскол.

Войска Северо-Кавказского фронта освободили г. Кропоткин.

В газете «Советская Сибирь» опубликовано сообщение: колхозники артели «Новая жизнь» (Новосибирская обл.) предложили создать фонд оказания материальной помощи Ленинграду и сдали в этот фонд 800 пудов хлеба.

Январь, 29. Войска Воронежского фронта (соединения 38-й и часть сил 40-й армий) приступили к ликвидации окруженной юго-восточнее Касторного группировки противника; главные силы Воронежского и левого крыла Брянского фронтов начали общее наступление к рекам Тим и Оскол.

Началась Ворошиловградская наступательная операция войск Юго-Западного фронта (6, 1 и 3-я гвардейские общевойсковые и 5-я танковая армии, фронтовая подвижная группа генерал-лейтенанта М. М. Попова — 3-й, 4-й гвардейский, 10-й и 18-й танковые корпуса и другие соединения), продолжавшаяся до 18 февраля. Цель операции — разгром противостоящей группировки противника (оперативная группа «Ф. Пико», со 2 февраля — 1-я немецкая танковая армия и часть сил оперативных групп «Ланц» и «Холлидт»), освобождение Донбасса. Из р-на Старобельска 6-я армия перешла в наступление в направлении на Славянск.

Войска Северо-Кавказского фронта освободили г. Майкоп. За время оккупации и боев гитлеровцы уничтожили 2 тыс. мирных жителей, большинство промышленных предприятий, много зданий культурно-бытовых учреждений.

В «Правде» опубликовано сообщение: воины Закавказского фронта внесли св. 24 млн 400 тыс. руб. на строительство вооружения для Красной Армии.

Январь, 30. Перешли в наступление 1-я (в направлении на Славянск) и 3-я (в направлении на Сталино) гвардейские армии Юго-Западного фронта; на стыке 6-й и 1-й гвардейской армий введена в сражение



Маршал артиллерии Н. Н. Воронов и генерал-полковник К. К. Рокоссовский допрашивают пленного генерал-фельдмаршала Паулюса. Январь 1943 г.

фронтовая подвижная группа генерал-лейтенанта М. М. Попова (в направлении на Красноармейское).

Войска Северо-Кавказского фронта освободили г. Тихорецк.

В «Правде» опубликовано сообщение: железнодорожники Востока и Дальнего Востока дополнительно к сданным ранее в Фонд обороны 35 млн руб. деньгами и 31 476 тыс. руб. облигациями внесли 29 млн руб. на строительство вооружения для Красной Армии, члены Осоавиахима страны — 71 млн 748 тыс. руб.; воины Северного флота внесли 22 млн 283 тыс. руб. на строительство танковой колонны «Североморец» и боевых катеров.

Гитлер назначил адмирала К. Деница главнокомандующим ВМФ Германии.

Январь, 31. Капитулировала южная группа войск 6-й немецкой армии во главе с генерал-фельдмаршалом Ф. Паулюсом.

Войска Юго-Западного фронта освободили города Красный Лиман, Кременная, Рубежное, Сватово.

В «Правде» опубликовано сообщение: воины Южного фронта внесли св. 20 млн 760 тыс. руб. на строительство вооружения для Красной Армии.

Январь, конец — февраль, начало. Войска Северо-Кавказского фронта вышли на подступы к Ростову-на-Дону с юга, к Таганрогскому заливу у Ейска, потеснили противника в р-не северо-восточнее Краснодара; войска Южного фронта выдвинулись на восточные подступы к Шахтам, Новочеркасску и Ростову-на-Дону.



Колонна гитлеровцев, плененных под Сталинградом. Январь 1943 г.

Красное знамя над Сталинградом. 1943 г.



Январь. В Ташкенте по решению ЦК КП(б) и СНК Узбекистана создана Комиссия по развитию производительных сил Узбекистана; руководитель — член-корреспондент АН СССР М. П. Костенко.

Находившиеся в СССР представители польских эмигрантов создали общественно-политическую организацию — Союз польских патриотов в СССР.

Февраль, 1. В «Правде» опубликовано сообщение: колхозники Калининской обл. дополнительно к ранее сданным 95 млн руб. внесли 43 млн 704 тыс. руб. на строительство танковых колонн «Калининский фронт» и «Калининский комсомолец».

Февраль, 2. Президиум Верховного Совета СССР принял Указ «Об учреждении медали «Партизану Отечественной войны» I и II степени».

Завершилась Воронежско-Касторненская операция. Советские войска разгромили 11 дивизий воронежско-касторненской группировки противника, продвинулись на 120 км. Остаткам 6 пехотных дивизий 2-й немецкой армии удалось 17 февраля в р-не Обояни прорваться на запад.

Капитулировала северная группа войск 6-й немецкой армии. Войска Донского фронта закончили операцию «Кольцо»: взято в плен св. 91 тыс.



Митинг, посвященный разгрому гитлеровцев под Сталинградом. 4 февраля 1943 г. На трибуне (слева направо): член Военного совета Сталинградского фронта Н. С. Хрущев, секретарь Сталинградского обкома ВКП(б) А. С. Чуянов. Выступает командующий 62-й армией генерал-лейтенант В. И. Чуйков



Памятник-ансамбль на Мамаевом кургане

человек (в т. ч. 2500 офицеров и 24 генерала), уничтожено ок. 140 тыс. Завершилась наступательная операция советских войск в Сталинградской битве. Особо отличившимся 44 соединениям и частям присвоены почетные наименования; 55 соединений и частей награждены орденами; 112 воинов стали Героями Советского Союза, св. 700 тыс. человек награждено медалью «За оборону Сталинграда». В ходе 143-дневных боев немецко-фашистские войска обрушили на Сталинград св. 3 млн бомб, мин и артиллерийских снарядов; в городе было разрушено ок. 42 тыс. зданий (85% жилого фонда), все культурно-бытовые учреждения, промышленные предприятия, объекты хозяйства.

Началась Харьковская наступательная операция войск Воронежского (60, 38, 40 и 69-я армии, 3-я танковая и 2-я воздушная армии) и Юго-Западного (6-я армия) фронтов, продолжавшаяся до 3 марта. Цель операции — завершить разгром основных сил группы армий «Б» (ок. 15 пехотных и танковых дивизий 2-й немецкой армии и оперативной группы «Ланц», с 21 февраля — «Кемпф»), освободить Харьковский промышленный р-н. Из р-на Нового Оскола, Валуек на Харьков перешли в наступление 69-я армия и 3-я танковая армия, наносившие главный удар; 6-я армия, обеспечивая левое крыло Воронежского фронта, перешла в наступление на Балаклею, Красноград.

Войска 48-й и 13-й армий Брянского фронта начали наступление из р-на г. Ливны в направлениях на Малоархангельск и Фатеж, обеспечивая правое крыло Воронежского фронта.

В «Правде» опубликовано сообщение: воины Волховского фронта внесли ок. 38 млн руб. на строительство вооружения для Красной Армии.

Февраль, 2 — май, 25. Осуществлен рейд соединения С. А. Ковпака через Ровенскую, Житомирскую и Киевскую области.

Февраль, 3. Начали наступление 60-я (из р-на западнее Касторного на Курск) и 40-я (из р-на западнее Нового Оскола на Белгород и далее на Харьков) армии Воронежского фронта.

Войска Черноморской группы Закавказского фронта вышли на рубеж р. Кубань и в р-н станицы Усть-Лабинская.

Трудящиеся Новосибирской обл. дополнительно к ранее сданным 106 млн 967 тыс. руб. на строительство вооружения для Красной Армии внесли ок. 116 млн руб. на строительство сибирских авиаэскадрилий «За Родину»; трудящиеся Рязанской обл. дополнительно к ранее сданным 46 млн руб. внесли 48 млн 500 тыс. руб. на строительство вооружения для Красной Армии.

Февраль, 4. Советское правительство приняло предложение правительства Колумбии об обмене посланниками между СССР и Колумбией.

Завершилась Северо-Кавказская операция: советские войска продвинулись на 200—600 км, нанесли тяжелое поражение группе армий «А». От оккупантов были освобождены Чечено-Ингушская, Северо-Осетинская и Кабардино-Балкарская АССР, Ставропольский край, часть Ростовской обл. и Краснодарского края.

В ночь началась десантная операция Черноморской группы войск Закавказского фронта (с 5 февраля — войск 47-й армии Северо-Кавказского фронта) совместно с Черноморским флотом. Десант высажен в р-не Южной Озерейки и на западном берегу Цемесской бухты в р-не предместья Новороссийска — Станички.

В «Правде» опубликованы сообщения: трудящиеся Архангельской обл. дополнительно к ранее сданным 35 млн 200 тыс. руб. внесли 24 млн 300 тыс. руб. на строительство вооружения для Красной Армии; трудящиеся Ивановской обл. дополнительно к ранее сданным 71 млн 687 тыс. руб. внесли 55 млн руб. на строительство авиасоединения им. М. В. Фрунзе; трудящиеся Ленинграда внесли 74 млн 500 тыс. руб. на строительство танковой колонны «Ленинградец», авиасоединения «Ленинград» и артиллерии.

Февраль, 5. Соединения 3-й танковой армии Воронежского фронта, обходя Харьков с юга, вышли к р. Северский Донец в р-не Чугуева; войска фронта освободили города Старый Оскол и Щигры. Германское командование начало отводить войска харьковской группировки с рубежа Северский Донец к Харькову.

Войска Юго-Западного фронта освободили города Изюм, Краматорск.

Войска Брянского фронта начали наступление на малоархангельском направлении.

Войска Северо-Кавказского фронта освободили г. Ейск.

В «Правде» опубликованы сообщения: трудящиеся Башкирской АССР дополнительно к ранее сданным 87 млн 250 тыс. руб. внесли св. 44 млн 552 тыс. руб. на строительство вооружения для Красной Армии; трудящиеся Удмуртской АССР дополнительно к ранее сданным 41 млн руб. внесли 60 млн руб.

Февраль, 5—9. На плацдарм в р-не Станички высажены 255-я и 83-я морские стрелковые бригады, 165-я стрелковая бригада, истребительный противотанковый полк и другие части. Освободив населенные пункты Алексин, Мысхако, советские войска расширили плацдарм (впоследствии получил название «Малая земля») до 30 км^2. Позже на плацдарм высажены 4 стрелковые бригады 18-й армии и 5 партизанских отрядов.

Февраль, 6. Президиум Верховного Совета СССР принял Указ «Об образовании Курганской области в составе РСФСР».

Войска Юго-Западного фронта освободили города Балаклея, Дружковка, Лисичанск (вновь оккупирован 3 марта).

Войска Южного фронта освободили г. Барвенково.

ВЦСПС принял постановление «О передаче 100 млн рублей из средств профсоюзов на строительство авиасоединений и танковых колонн для Красной Армии».

В «Правде» опубликовано сообщение: воины Калининского фронта дополнительно к ранее сданным 32 млн 216 тыс. руб. внесли ок. 36 млн руб. на строительство вооружения для Красной Армии.

Февраль, 7. ГКО принял постановление «О мерах неотложной помощи черной металлургии». Обеспечение предприятий черной металлургии в первую очередь топливом, электроэнергией и сырьем, выполнение их заказов считалось важнейшей и первоочередной задачей всех наркоматов.

Войска Брянского фронта освободили г. Фатеж.

Войска Воронежского фронта освободили г. Короча.

Войска Южного фронта освободили города Батайск, Азов.

В «Правде» опубликовано сообщение: работники совхозов Наркомата зерновых и животноводческих совхозов СССР внесли ок. 44 млн руб. на строительство танковой колонны и авиаэскадрильи «Рабочий совхоза».

Февраль, 7—17. Германское командование отвело соединения 1-й танковой армии и другие части с Северского Донца на р. Миус (на этом рубеже фронт стабилизировался).

Февраль, 8. Президиум Верховного Совета СССР принял Указ «Об учреждении военного ордена — ордена Кутузова III степени и о дополнении статута ордена Суворова».

Войска Воронежского фронта освободили г. Курск. За время оккупации и боев гитлеровцы расстреляли 3 тыс. мирных жителей, 10 тыс. умерли от эпидемий и голода, 10 тыс. угнаны на работы в Германию; были разрушены все промышленные предприятия, большая часть жилого фонда, железнодорожный узел, водопровод.

В «Правде» опубликованы сообщения: трудящиеся Грузии дополнительно к ранее сданным 110 млн руб. внесли 151 млн руб. на строительство вооружения для Красной Армии; колхозники Северо-Осетинской АССР внесли св. 3 млн руб. на строительство танковой колонны «Колхозник Северной Осетии».

Февраль, 9. Войска Воронежского фронта освободили города Белгород, Волчанск, Шебекино.

Началась Краснодарская наступательная операция войск Северо-Кавказского фронта (58, 9, 37 и 46-я армии, Черноморская группа войск — 18, 56 и 47-я армии, 4-я и 5-я воздушные армии) при содействии Черноморского флота, продолжавшаяся до 16 марта. Цель операции — уничтожить краснодарскую группировку противника (17-я полевая и часть войск 1-й танковой армии; 17 дивизий). 9-я и 58-я армии наносили главный удар по противнику с севера, 37-я и 46-я армии — с востока, 18-я и 56-я армии — с юга, 47-я армия повела наступление в р-не Новороссийска.

В послании И. В. Сталину У. Черчилль сообщил о подготовке открытия второго фронта в Европе в августе — сентябре 1943 г.

Для координации действий партизан и подпольщиков, организации на оккупированной территории Литвы новых партизанских отрядов создана оперативная группа Литовского ШПД (с временной базой на территории БССР и приданным ей специальным партизанским отрядом): зам. председателя СНК Литовской ССР М. Ю. Шумаускас (начальник), Г. О. Зиманис (зам. начальника), Д. П. Роцюс, С. Д. Сырус, Я. В. Наркевичюте, В. А. Маевский.

В «Правде» опубликованы сообщения: партизаны и колхозники оккупированных районов Ленинградской обл. внесли 800 тыс. руб. на строительство танковой колонны «Ленинградский партизан»; трудящиеся Челябинской обл. дополнительно к ранее сданным 90 млн руб. внесли 91 млн 649 тыс. руб. на строительство вооружения для Красной Армии; к 3 февраля 1943 г. трудящиеся Казахстана внесли в фонд разгрома врага 401 млн 723 тыс. руб., св. 1,5 млн пудов хлеба и ок. 200 тыс. пудов других продуктов.

В Гремучем лесу ок. г. Ровеньки расстреляны члены подпольной комсомольской организации «Молодая гвардия» — О. В. Кошевой, Л. Г. Шевцова, С. М. Остапенко, Д. У. Огурцов, В. Ф. Субботин.

Февраль, 10. Войска Ленинградского и Волховского фронтов начали наступление на мгинском направлении.

Войска Воронежского фронта освободили г. Чугуев (вновь оккупирован 15 марта).

В «Правде» опубликованы сообщения: воины Южного фронта дополнительно к ранее сданным 20 761 674 руб. внесли ок. 15 млн руб. на строительство вооружения для Красной Армии; трудящиеся Пермской обл. дополнительно к ранее сданным 125 млн руб. внесли 60 млн руб.; трудящиеся Туркменской ССР дополнительно к ранее сданным 72 млн руб. внесли св. 20 млн 656 тыс. руб.; трудящиеся Вологодской обл. дополнительно к ранее сданным 50 млн руб. внесли 17 млн руб. на постройку танковой колонны «Вологодский колхозник» и 25 млн руб. на строительство авиасоединений в подарок Ленинграду.

Февраль, 11. Войска Юго-Западного фронта освободили г. Лозовая и завязали бои за Славянск и Красноармейское.

В «Правде» опубликовано сообщение: трудящиеся Камчатской обл. дополнительно к ранее сданным 32 млн руб. и облигациям на 33 млн руб. внесли 14 млн руб. на строительство танковой колонны «Камчатский рыбак».

Февраль, 12. Началось наступление войск Брянского фронта с целью разгрома орловской группировки противника и дальнейшего наступления в общем направлении на Брянск.

Войска Южного фронта освободили г. Шахты.

Войска Северо-Кавказского фронта при поддержке партизан освободили г. Краснодар. За время оккупации и боев гитлеровцы уничтожили св. 13 тыс. мирных жителей, разрушили все промышленные предприятия, 420 крупных производственных, культурно-бытовых и административных зданий.

Противник начал отвод войск на Таманский п-ов, одновременно нанес ряд контрударов, поддержанных авиацией, по войскам 9-й и 58-й армий Северо-Кавказского фронта (соединения 58-й армии оказались зажатыми в плавнях и понесли большие потери).

В «Правде» опубликовано сообщение: трудящиеся Омской обл. дополнительно к ранее сданным 67 млн 692 тыс. руб. внесли 47 млн руб. на строительство вооружения для Красной Армии.

Февраль, 13. Войска Южного фронта освободили города Новочеркасск, Новошахтинск.

Германское командование реорганизовало группу армий «Дон» в группу армий «Юг» (действовала на ворошиловградско-днепропетровском направлении, в апреле 1944 г. переименована в группу армий «Северная Украина»).

Февраль, 14. Войска Воронежского фронта завязали бои за Харьков.

Войска Юго-Западного фронта освободили города Ворошиловград и Краснодон. За время оккупации и боев гитлеровцы уничтожили в Ворошиловграде ок. 8 тыс. мирных жителей, св. 10 тыс. человек отправили на работы в Германию, сожгли и повредили св. 2,5 тыс. зданий.

Войска Южного фронта освободили г. Ростов-на-Дону. За время оккупации и боев гитлеровцы уничтожили 40 тыс. мирных жителей, 53 тыс. человек отправили на работы в Германию, разрушили почти все промышленные предприятия и культурно-бытовые учреждения, ок. 12 тыс. домов.

В «Правде» опубликовано сообщение: работники искусства страны дополнительно к ранее сданным 48 185 572 руб. внесли ок. 14 млн руб. на строительство вооружения для Красной Армии.

Февраль, 15. Ставка ВГК создала на базе упраздненного Донского фронта **Центральный фронт** (20 октября 1943 г. переименован в Белорусский фронт). *Командующий* — генерал-полковник (с апреля 1943 г.— генерал армии) К. К. Рокоссовский, *член Военного совета* — генерал-майор (с августа 1943 г.— генерал-лейтенант) К. Ф. Телегин, *начальник штаба* — генерал-лейтенант (с сентября 1943 г.— генерал-полковник) М. С. Малинин.



Южный фронт. Командующий фронтом генерал-полковник Р. Я. Малиновский. Февраль 1943 г.

Началась Демянская наступательная операция войск Северо-Западного фронта (27, 11, 34, 53, 1-я Ударная армии, 6-я воздушная армия), продолжавшаяся до 28 февраля. Цель операции — ликвидация Демянского плацдарма противника (обороняли войска 16-й немецкой армии; 15 дивизий). В наступление перешли 11-я и 53-я армии.

Авиация Балтийского флота нанесла бомбовые удары по транспортам и портовым сооружениям противника в Таллинне и Хельсинки.

Февраль, 16. Войска Воронежского фронта освободили г. Харьков.

Началась многодневная (по 16 сентября 1943 г.) оборона советскими войсками Малой земли.

Февраль, 17. 6-я и 1-я гвардейская армии Юго-Западного фронта вышли на подступы к Днепропетровску и Синельниково; войска фронта освободили города Павлоград, Ровеньки, Славянск (вновь оккупирован 1 марта).

Войска Южного фронта достигли рубежа р. Миус.

В «Правде» опубликованы сообщения: воины Московского ВО дополнительно к ранее сданным 49 310 965 руб. и облигациям государственных займов на 7 799 965 руб. внесли ок. 18 млн руб. деньгами и 7 866 375 руб. облигациями государственных займов на строительство вооружения для Красной Армии; трудящиеся Красноярского края дополнительно к ранее сданным 70 млн руб. и 190 тыс. пудов хлеба внесли 30 млн руб. на постройку танковых колонн «Красноярский колхозник» и «Красноярский рабочий», передали в Фонд Красной Армии 110 тыс. пудов хлеба.

Февраль, 18. Завершилось наступление войск Ленинградского и Волховского фронтов на мгинском направлении (в территориальном отношении успехов не имело).

Войска Воронежского фронта освободили г. Обоянь.

Завершилась Ворошиловградская операция: войска противника были отброшены на 120—250 км, освобождена северная часть Донбасса, задачу по окружению и разгрому 1-й немецкой танковой армии и полному освобождению Донбасса войскам Юго-Западного фронта выполнить не удалось.

Завершилась Ростовская операция: войска Южного фронта продвинулись на глубину 300—450 км, освободили большую часть Ростовской обл., нанесли существенное поражение группе армий «Дон» и частям 1-й танковой армии группы армий «А», но отрезать пути отхода противника с Северного Кавказа не смогли.

Февраль, 19. Германское командование начало вывод войск с Демянского плацдарма, одновременно усилило оборону «рамушевского коридора».

Войска Юго-Западного фронта выдвинулись на рубеж: правым крылом — Змиев, Красноград, Новомосковск, Синельниково, Красноармейское, Краматорск, Славянск; левым крылом — Родаково, Дьяково. Противник начал контрнаступление из р-нов Красограда и юго-западнее Красноармейского в направлении на Павлоград.

В «Правде» опубликованы сообщения: трудящиеся Свердловской обл. дополнительно к ранее сданным 50 млн руб. внесли 110 млн 833 тыс. руб. на строительство вооружения для Красной Армии; трудящиеся Алтайского края дополнительно к ранее сданным 50 млн 483 тыс. руб. внесли ок. 50 млн руб., а также передали 227 288 пудов хлеба.

Февраль, 21. В «Правде» опубликовано сообщение: работники рыбной промышленности страны внесли св. 46 млн руб. на строительство вооружения для Красной Армии.

Февраль, 23. Войска Северо-Кавказского фронта возобновили наступление против краснодарской группировки противника.

В бою за д. Чернушки у р. Ловать (Псковская обл.) гвардии рядовой 1-й роты 254-го гвардейского стрелкового полка 56-й гвардейской стрелковой дивизии (Калининский фронт) А. М. Матросов совершил геройский подвиг — закрыл своим телом амбразуру вражеского дзота, препятствовавшего продвижению подразделения.

В «Правде» опубликовано сообщение: трудящиеся Читинской обл. дополнительно к ранее сданным 20 млн руб. внесли 25 млн 710 тыс. руб. и 28 кг 611 г золота на строительство вооружения для Красной Армии.

Февраль, 24. Закончилось наступление войск Брянского фронта на малоархангельском направлении: войска левого крыла фронта вышли на рубеж Новосиль, Малоархангельск, Рождественское.

По инициативе трудящихся Куйбышева началось социалистическое соревнование за перевыполнение в 1943 г. государственных планов и создание особого фонда Главного Командования Красной Армии.

Февраль, 25. Войска Центрального фронта с рубежа Рождественское, Брянцево, Беляево перешли в наступление в общем направлении на Брянск.

Войска правого крыла Юго-Западного фронта отошли на рубеж Охочае, Сахновщина, Лозовая, Барвенково, Краматорск.

В «Правде» опубликованы сообщения: коллектив завода № 92 на собранные из личных сбережений средства изготовил дивизионные пушки для десяти полков и оружие для трех танковых бригад; по инициативе колхозников Ершовского р-на Саратовской обл. создан «фонд здоровья бойцов Красной Армии», в который сдано 10 тыс. л молока; трудящиеся Грузинской ССР дополнительно к ранее сданным 261 млн руб. внесли св. 12 млн руб. на строительство вооружения для Красной Армии; трудящиеся Иркутской обл. дополнительно к ранее сданным 58 млн руб. внесли 30 млн руб.; трудящиеся Кировской обл. дополнительно к ранее сданным 51 млн 750 тыс. руб. внесли св. 58 млн руб.; трудящиеся Саратовской обл. дополнительно к ранее сданным 133 млн 500 тыс. руб. внесли 80 млн руб.; трудящиеся Оренбургской обл. дополнительно к ранее сданным 70 млн руб. внесли св. 30 млн руб.

В газете «Социалистическое земледелие» опубликовано сообщение о ходе подготовки кадров массовых профессий для сельского хозяйства: ок. 1 млн человек обучается в колхозах, св. 300 тыс.— в школах механизации и на курсах при МТС (70% из них — женщины).

Февраль, 26. Войска Воронежского фронта вышли на рубеж Коренево, Хотень, Сумы, Гадяч, Опошня, Минковка.

В «Правде» опубликовано сообщение: трудящиеся Новосибирской обл. дополнительно к ранее сданным 223 млн 653 тыс. руб. внесли 41 млн 750 тыс. руб. на строительство вооружения для Красной Армии.

Февраль, 27. В опубликованном в «Правде» письме бойцам-армянам от армянского народа (335 316 подписей) сообщалось: за несколько дней трудящиеся Армянской ССР внесли 38 млн руб. на постройку танковой колонны «Колхозник Армении».

Февраль, 28. Завершилась Демянская операция: войска Северо-Западного фронта вышли на р. Ловать, ликвидировав Демянский плацдарм противника; германскому командованию удалось вывести свои войска.

Февраль, 28 — март, 4. Войска 17-й немецкой армии при поддержке авиации предприняли мощные контратаки, особенно в полосе 58-й армии Северо-Кавказского фронта.

Февраль. К весне в Орловской обл. действовало 3 подпольных окружкома, 21 райком, 3 горкома партии.

Оккупационные власти ввели трудовую повинность для населения оккупированных территорий Советского Союза.

Зима 1942/43 г. Мощные удары по тылам противника нанесены в ходе партизанских рейдов соединений С. А. Ковпака, Я. И. Мельника, А. Ф. Федорова.

Февраль — апрель. Мощные удары по тылам противника нанесены в ходе партизанского рейда (2400 км) соединения М. И. Наумова по территории Сумской, Полтавской, Кировоградской, Одесской, Винницкой и Житомирской обл.

Март, 2. Началась Ржевско-Вяземская наступательная операция войск Калининского (43, 41, 22 и 39-я армии, 3-я воздушная армия) и Западного (30, 31, 5, 33, 49, 50, 10 и 20-я армии, 1-я воздушная армия) фронтов, продолжавшаяся до 31 марта. Цель операции — уничтожить основные силы группы армий «Центр» (9-я и 4-я полевые, 3-я танковая армии) на Ржевско-Вяземском выступе.

Март, 3. Войска Западного фронта освободили г. Ржев.

Войска Юго-Западного фронта под натиском противника отошли к Северскому Донцу и оголили левое крыло Воронежского фронта.

Завершилась Харьковская операция: войска Воронежского фронта продвинулись на 100—260 км, вышли на рубеж Рыльск, Суджа, Лебедин, Ахошня, Минковка, нанесли противнику тяжелый удар.

Март, 4. Соединения 4-й немецкой танковой армии нанесли удар по 3-й танковой армии, оборонявшей Харьков. Началась Харьковская оборонительная операция войск левого крыла Воронежского фронта (40-я и 69-я армии, 3-я танковая армия), продолжавшаяся до 25 марта 1943 г. Войска противника: 4-я танковая армия и оперативная группа «Кемпф» (10 пехотных, 6 танковых и 1 моторизованная дивизия).

В «Правде» опубликовано сообщение: трудящиеся Воронежской обл. дополнительно к ранее сданным 37 млн 348 тыс. руб. внесли 41 млн 518 тыс. руб. на строительство вооружения для Красной Армии.

Март, 5. В постановлении ЦК ВКП(б) «О Международном Коммунистическом женском дне 8 марта» отмечалось: никогда еще во всей прошлой истории женщина не участвовала так самоотверженно в защите своей Родины, как в дни Великой Отечественной войны.

В опубликованном в «Правде» письме фронтовикам-татарам от татарского народа (1 511 137 подписей) сообщалось: на строительство танков и самолетов трудящиеся Татарской АССР внесли св. 185 млн руб., собрали в Фонд обороны 39 млн руб., отправили фронтовикам на 24 млн руб. подарков, собрали 23 тыс. полушубков, 54 тыс. пар валенок, 56 тыс. телогреек и теплых шаровар, 106 тыс. пар теплого белья.

В «Правде» опубликовано сообщение: трудящиеся Куйбышевской обл. дополнительно к ранее сданным 80 млн 640 тыс. руб. внесли св. 41 млн руб. на строительство вооружения для Красной Армии.

Март, 6. Войска Западного фронта освободили г. Гжатск.

Март, 8. Сформированный на территории СССР 1-й отдельный Чехословацкий батальон (командир — полковник Л. Свобода) впервые вступил в бой у д. Соколово (Змиевский р-н Харьковской обл.) с немецко-фашистскими войсками. За бой у Соколово 87 воинов батальона награждены орденами и медалями СССР, надпоручик О. Ярош первым из иностранцев удостоен звания Героя Советского Союза (посмертно).

Март, 10. Коннострелковая группа войск Центрального фронта продвинулась на запад на 100—120 км и вышла на р. Десна севернее Новгород-Северского.

Войска Калининского фронта освободили г. Белый.

Войска правого крыла Воронежского фронта вышли на р. Сейм в р-не Рыльска.



Командир 1-го отдельного Чехословацкого батальона полковник Л. Свобода зачитывает Указ Президиума Верховного Совета СССР о награждении воинов, отличившихся в боях под с. Соколово. 1943 г.

На курско-льговском направлении войска Воронежского фронта, продвинувшись на запад на 180—195 км, вышли на рубеж Алешня, восточнее Рыльска, восточнее Сум.

Войска противника вышли с севера в р-н Дергачи (20 км северо-западнее Харькова), а с юга — к Богодухову.

Авиация Балтийского флота начала бомбардировки финского порта и базы Котка.

Март, 11. Войска 69-й армии Воронежского фронта начали отход на рубеж Золочев, Липцы (20 км северо-восточнее Харькова), а войска 40-й армии — на рубеж Краснополье, Золочев.

В «Правде» опубликованы сообщения: колхозники Горьковской обл. дополнительно к ранее сданным 103 млн руб. внесли 30 млн руб. на строительство авиаэскадрильи «В. Чкалов»; трудящиеся Татарской АССР дополнительно к ранее сданным 100 млн руб. внесли 100 млн руб. на строительство авиаэскадрильи «Советский Татарстан».

Март, 12. Войска Западного фронта освободили Вязьму.

В «Правде» опубликовано сообщение: трудящиеся Марийской АССР дополнительно к ранее сданным 20 млн руб. внесли 10 млн 822 тыс. руб. на строительство авиаэскадрильи «Марийский колхозник».

Март, 13. В «Правде» опубликовано сообщение: трудящиеся Тульской обл. внесли 102 679 тыс. руб. в Фонд обороны, на танковую колонну «Тульский колхозник», авиасоединение «Тула», авиаэскадрилью им. Героя Советского Союза А. Чекалина.

Март, 14. Войска противника окружили г. Харьков.

В «Правде» опубликовано сообщение: население освобожденных р-нов Ростовской обл. внесло 15 млн 176 тыс. 500 руб. на строительство танковой колонны «Донской казак» для передачи ее 5-му гвардейскому Донскому казачьему кав. корпусу.

Март, 15. В Казани созданы Комиссия АН СССР по авиации, руководитель — академик Н. Г. Бруевич, задачи — научно-техническая помощь в развитии технического оснащения ВВС; Военно-инженерная комиссия АН СССР, руководитель — академик А. Ф. Иоффе, задачи — научно-техническая помощь в разработке военно-инженерного оснащения армии.

Март, середина. Войска Северо-Кавказского фронта вышли к оборонительному рубежу противника в 60—70 км западнее Краснодара.

Март, 15—31. Войска Калининского и Западного фронтов вышли к оборонительному рубежу противника северо-восточнее Духовщины, Ярцева, Спас-Деменска.

Март, 16. Советские войска оставили Харьков, вышли из окружения и отошли на левый берег Северского Донца.

Завершилась Краснодарская операция: войска Северо-Кавказского фронта продвинулись на 60—70 км, нанесли противнику значительный урон. За отличия в боях по освобождению Краснодара 3 соединения 46-й армии получили почетные наименования.

Март, 17. Закончились наступательные бои войск Северо-Западного фронта в р-не Старой Руссы: ликвидирован плацдарм противника на восточном берегу р. Ловать, войска фронта вышли на р. Редья, где фронт стабилизировался до конца года.

Март, 18. Советские войска оставили г. Белгород.

Март, 19. В «Правде» опубликовано постановление СНК СССР и ЦК ВКП(б) «О Государственном плане развития сельского хозяйства на 1943 г.». Посевная площадь увеличивалась на 6,4 млн га по сравнению с уборочной площадью 1942 г.

Март, 20. В опубликованном в «Правде» письме бойцам-таджикам от таджикского народа (390 тыс. подписей) сообщалось: трудящиеся Таджикской ССР внесли св. 81 млн руб. на строительство танковой колонны «Колхозник Таджикистана», отправили на фронт св. 100 вагонов подарков, сотни тысяч комплектов теплой одежды.



Мемориал «Хатынь»

Март, 21. Войска Центрального фронта перешли к обороне на рубеже Мценск, Новосиль, Брянцево, Севск, Рыльск.

Март, 22. На Западный фронт направлена французская авиаэскадрилья «Нормандия» (командир — майор Ж. Л. Тюлан). Она вошла в состав 303-й истребительной авиадивизии 1-й воздушной армии и 5 апреля 1943 г. начала боевые действия.

Немецко-фашистские каратели сожгли д. Хатынь (Логойского р-на Минской обл.) вместе с ее жителями (149 человек, в т. ч. 75 детей).

Март, 23. Войска Воронежского фронта закрепились на рубеже Коренево, Краснополье, Гостищево, далее по левому берегу Северского Донца до Волчанска.

Ставка ВГК создала **Резервный (Курский) фронт** (расформирован 27 марта). *Командующий* — генерал-полковник М. А. Рейтер, *член Военного совета* — генерал-лейтенант танковых войск И. З. Сусайков, *начальник штаба* — генерал-лейтенант Л. М. Сандалов.

Март, 25. В Куйбышеве представителями Советского правительства и правительства Японии подписан протокол о пролонгации Рыбловной конвенции 1928 г. на 1943 г.

Завершилась Харьковская операция: отойдя на 100—150 км, войска Воронежского фронта остановили противника на рубеже Краснополье, Белгород, р. Северский Донец до Чугуева (южная сторона так наз. Курского выступа), сорвали планы германского командования, намечавшего окружить и уничтожить советские войска в р-нах Харькова и Курска.

В газете «Труд» опубликовано сообщение: за время войны работники искусств дали 270 тыс. шефских концертов.

Март, 26. В «Правде» опубликовано сообщение: трудящиеся Алма-Атинской обл. внесли 56 млн 700 тыс. руб. на строительство танковой колонны «Колхозник Казахстана», сдали в Фонд Красной Армии 200 тыс. пудов хлеба.

Март, 27. Ставка ВГК создала **Резервный (Орловский) фронт** (расформирован 28 марта). *Командующий* — генерал-полковник М. А. Рейтер,

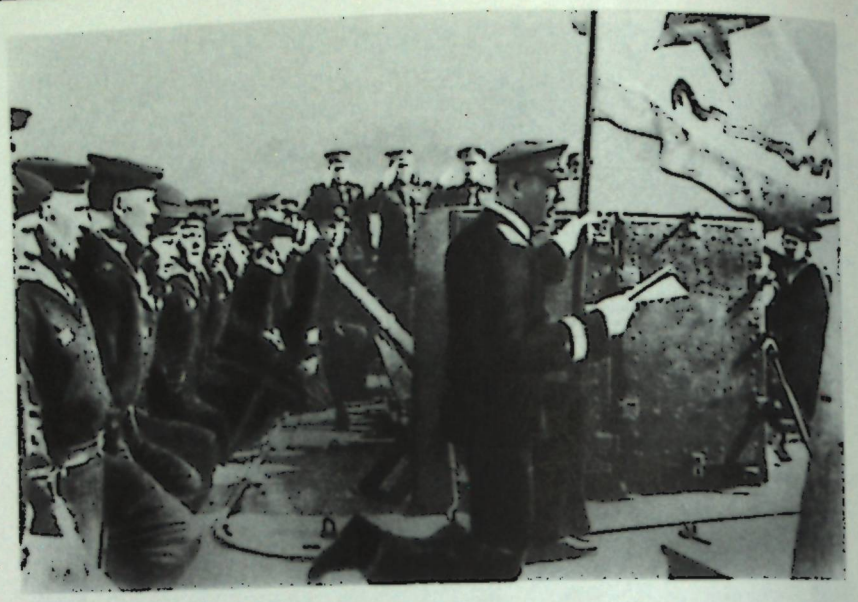

Северный флот. Вручение гвардейского знамени экипажу эскадренного миноносца «Гремящий». 1943 г.

член Военного совета — генерал-лейтенант танковых войск И. З. Сусайков, *начальник штаба* — генерал-лейтенант Л. М. Сандалов.

Март, 28. Ставка ВГК вновь создала **Брянский фронт** (расформирован 10 октября 1943 г.). *Командующие* — генерал-полковник М. А. Рейтер (март — июнь 1943 г.), генерал-полковник М. М. Попов (июнь — октябрь 1943 г.), *члены Военного совета* — генерал-лейтенант танковых войск И. З. Сусайков (март — июль 1943 г.), генерал-лейтенант Л. З. Мехлис (июль — октябрь 1943 г.), *начальник штаба* — генерал-лейтенант Л. М. Сандалов.

Закончилось наступление войск Центрального фронта на орловском направлении: войска левого крыла фронта продвинулись на 150 км.

В «Правде» опубликовано сообщение: трудящиеся Киргизской ССР дополнительно к ранее сданным 85 млн руб. внесли 32 млн руб. на строительство вооружения для Красной Армии.

Март, 29. Подводные лодки Северного флота совместно с авиацией нанесли ряд ударов по конвоям противника у побережья Северной Норвегии (4 транспорта потоплены).

Март, 31. Завершилась Ржевско-Вяземская операция: войска Калининского и Западного фронтов ликвидировали Ржевско-Вяземский выступ противника, отодвинули линию фронта от Москвы еще на 130—160 км.

Март. За весь период действия «Дороги жизни» в Ленинград перевезено св. 1615 тыс. т грузов, из города эвакуировано ок. 1376 тыс. человек.

Артиллерийский завод (директор — Герой Социалистического Труда А. И. Быховский) сдал в фонд Главного Командования сверх плана орудий для 5 артиллерийских полков; нефтяники Грозного — 23 эшелона сверхплановой нефти.

Началось объединение партизанских отрядов Болгарии в Народно-освободительную повстанческую армию.

На 1-й Всеалбанской конференции коммунистов в Лябиноти принято решение о создании Национально-освободительной армии Албании.

Апрель, 2. В «Правде» опубликовано сообщение: трудящиеся Эстонской ССР внесли 3 млн 200 тыс. руб. деньгами и 1 млн 150 тыс. руб. облигациями на строительство вооружения для Красной Армии.

Апрель, 3. В «Правде» опубликованы сообщения: трудящиеся Сахалинской обл. внесли в Фонд обороны 53 млн руб., в т. ч. 28 млн руб. облигациями; партизаны и трудящиеся Витебской обл. внесли 2 540 077 руб. деньгами и облигациями на строительство вооружения для Красной Армии.

Апрель, 4. В «Правде» опубликовано сообщение СНК СССР: колхозники, рабочие, служащие, интеллигенция, красноармейцы, командиры, политработники Красной Армии и ВМФ, партизаны внесли с 9 декабря 1942 г. по 31 марта 1943 г. в Фонд Красной Армии св. 7 млрд руб., много драгоценных вещей, большое количество продуктов.

Апрель, 4—7. Войска Северо-Кавказского фронта вели наступательные операции на краснодарско-таманском направлении.

Апрель, 5. ВЦСПС принял постановление «О дополнительной передаче 25 млн рублей из средств профсоюзов на строительство авиасоединений и танковых колонн для Красной Армии».

Апрель, 6. Ставка ВГК создала **Резервный фронт** (15 апреля 1943 г. преобразован в Степной ВО). *Командующий* — генерал-лейтенант М. М. Попов, *член Военного совета* — генерал-лейтенант Л. З. Мехлис, *начальник штаба* — генерал-лейтенант М. В. Захаров.

Апрель, 7. В «Правде» опубликовано сообщение СНК СССР, в котором говорилось: «Ввиду того, что через два месяца предстоит выпуск Государственного займа обороны, Совет Народных Комиссаров СССР, чтобы не обременять население чрезмерными расходами, просит граждан и гражданок прекратить 7 апреля с. г. добровольные индивидуальные и коллективные взносы денежных средств в фонд Красной Армии».

В «Правде» опубликовано сообщение Чрезвычайной Государственной Комиссии о зверствах оккупантов в городах Вязьме, Гжатске, Сычевке (Смоленская обл.) и Ржеве (Калининская обл.).

Апрель, 11. Советская авиация совершила налет на военные объекты Кенигсберга.

Апрель, 12. В «Правде» опубликовано сообщение: партизаны Смоленской обл. уничтожили 319 танков противника, 1154 автомашины, подорвали 316 эшелонов.

Апрель, 14. Советская авиация совершила налеты на военно-промышленные объекты Данцига и Кенигсберга.

Апрель, 15. Президиум Верховного Совета СССР принял Указ «О введении военного положения на всех железных дорогах». На период войны все рабочие и служащие железнодорожного транспорта считались мобилизованными и закреплялись для работы на транспорте; за преступления по службе работники транспорта привлекались к ответственности наравне с военнослужащими Красной Армии.

Ставка ВГК преобразовала Резервный фронт в **Степной ВО** (9 июля 1943 г. переименован в Степной фронт). Округ включал территорию Воронежской, Курской, Тамбовской и Ростовской обл., управление — в г. Воронеж. *Командующие* — генерал-полковник М. М. Попов (апрель—



Дети — узники переселенческого фашистского лагеря

май), генерал-полковник М. А. Рейтер (июль), генерал-полковник И. С. Конев (июнь — июль).

В газете «Комсомольская правда» опубликовано сообщение: по итогам Всесоюзного социалистического соревнования областей, краев и республик в сельском хозяйстве за 1942 г. СНК СССР признал победителями с вручением переходящих Красных знамен ГКО и выдачей первых премий — Московскую обл. (за лучшую работу МТС), Калининскую обл. (за высокий урожай), Казахскую ССР (за достижения колхозного животноводства); переходящие Красные знамена с выдачей вторых премий присуждены Горьковской обл. (за высокий урожай) и Чувашской АССР (за достижения колхозного животноводства); третьи премии присуждены Киргизской ССР (за высокий урожай) и Ярославской обл. (за достижения колхозного животноводства).

Апрель, 16. Подводные лодки и авиация Черноморского флота начали совместные действия на коммуникациях противника в северо-западной части Черного моря.

В опубликованном в «Правде» письме фронтовикам-туркменам от туркменского народа сообщалось: за время войны трудящиеся Туркменской ССР внесли в Фонд обороны св. 38 млн руб. деньгами, 92 млн руб. облигациями государственных займов и 7284 кг серебра, собрали для фронтовиков 1 млн 200 тыс. теплых вещей, отправили в действующую армию 75 вагонов с подарками, внесли 93 млн руб. на постройку боевых самолетов для Красной Армии.

Апрель, 17. В Варангер-фьорде (Баренцево море) советская подводная лодка потопила ледокол противника «Пасвик».

На Кубани начались воздушные сражения авиации Северо-Кавказского фронта (усилена 3 авиакорпусами резерва ВГК и частью сил авиации Черноморского флота; с 20 апреля — св. 900 самолетов; руководство осуществлял командующий ВВС Северо-Кавказского фронта, с мая 1943 г.— командующий 4-й воздушной армией генерал-лейтенант авиации К. А. Вершинин) с авиацией противника, продолжавшиеся (с перерывами) до 7 июня 1943 г. Перед авиацией фронта стояла задача — завоевать господство в воздухе на южном крыле советско-германского фронта и создать наиболее благоприятные условия для проведения наступательных операций Сухопутных войск.

Апрель, 17—24. В ходе боев десантной группы войск 18-й армии с противником в р-не Мысхако произошло первое воздушное сражение на Кубани.

Апрель, 18. Торпедные катера Северного флота нанесли удар по конвою противника на выходе из Петсамо.

Апрель, 19. В «Правде» опубликованы итоги соревнования комсомольских организаций на сельскохозяйственных работах 1942 г.: переходящими Красными знаменами ЦК ВЛКСМ награждены Калининская, Московская, Горьковская, Ярославская и Западно-Казахстанская областные организации, 8 районных и 12 первичных организаций.

Апрель, 20. По данным Ленинградского обкома ВКП(б), партизаны и жители оккупированных районов области внесли 1 млн 160 тыс. руб. деньгами и 315 840 руб. облигациями на строительство танков для Красной Армии.

Апрель, 21. В опубликованном в «Правде» письме бойцам-азербайджанцам от азербайджанского народа (897 146 подписей) сообщалось: трудящиеся Азербайджанской ССР внесли св. 170 млн руб. на постройку танков и самолетов для Красной Армии.

Установлены дипломатические отношения между СССР и Эфиопией.

Апрель, 22. 200 советских самолетов произвели налет на Инстербург (Восточная Германия).

Апрель, 24. СНК СССР и ЦК ВКП(б) приняли постановление «О порядке мобилизации на сельскохозяйственные работы в колхозы, совхозы и МТС трудоспособного населения городов и сельских местностей в 1943 г.». Сохранялся порядок мобилизации, установленный Постановлением СНК СССР и ЦК ВКП(б) от 13 апреля 1942 г.

Апрель, 25. Авиация Северного флота нанесла удар по конвою противника в р-не Кунг-фьорда (потоплены транспорты «Леезее», «Штурцзее», почтовое судно).

Апрель, 27. В «Известиях» опубликовано сообщение: Советское правительство порвало отношения с польским правительством в Лондоне.

Апрель, 28. Советская авиация совершила налет на Кенигсберг.

Апрель, 29. Советская подводная лодка «С-55» потопила у норвежского побережья (Баренцево море) два транспорта противника.

Апрель, 29 — май, 10. В ходе наступления войск Северо-Кавказского фронта в р-не станицы Крымская произошло второе воздушное сражение на Кубани. Советская авиация совершила св. 10 тыс. самолетовылетов.

Апрель, 30. Президиум Верховного Совета СССР принял Указ «О подоходном налоге с населения».

Апрель. В Ленинградской обл. действовало 5 партизанских бригад и отдельный полк, десятки небольших отрядов и групп.

В Калининской обл. действовало 14 партизанских бригад (62 отряда; св. 9 тыс. человек).

Май, 1. В «Правде» опубликован приказ № 195 Верховного Главнокомандующего И. В. Сталина: подведены итоги зимней кампании 1942/43 г., определены задачи Советских Вооруженных Сил и народа на дальнейший период войны.

Май, 2. Президиум Верховного Совета СССР принял Указ «Об ответственности за незаконное награждение орденами и медалями СССР и нагрудными знаками, за присвоение орденов, медалей и нагрудных знаков и передачу их награжденными другим лицам».

Май, 5. Авиация Черноморского флота нанесла бомбовые удары по объектам противника в Констанце.

Май, 6—8. Советские ВВС силами 6 воздушных армий провели операцию по уничтожению самолетов противника на 17 аэродромах: противник потерял св. 500 самолетов.

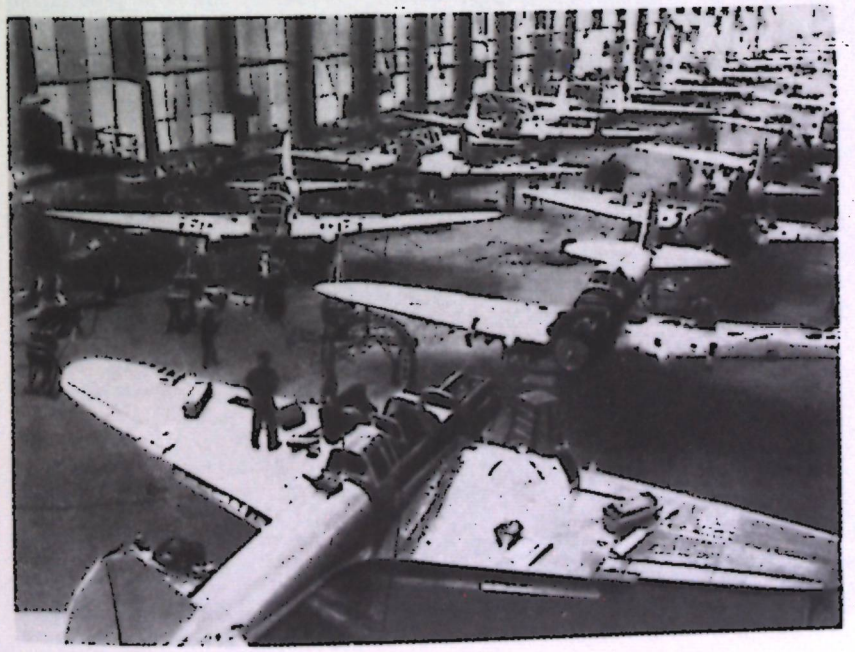

В 1943 г. советская промышленность превзошла промышленность гитлеровской Германии по производству важнейших средств вооруженной борьбы, в т. ч. самолетов

Май, 6—9. Корабли Балтийского флота осуществили перевозку войск из Ленинграда на Ораниенбаумский плацдарм.

Май, 7. В «Правде» опубликовано сообщение: за год Всесоюзного социалистического соревнования производительность труда (против апреля 1942 г.) в авиапромышленности увеличилась более чем на 30%, по заводам промышленности вооружения — на 15, по заводам тяжелого машиностроения — на 11, по заводам танковой промышленности — на 38, по заводам электропромышленности — более чем на 27, в легкой промышленности — на 46, в мясной и молочной промышленности — на 20%.

Май, 9. Президиум Верховного Совета СССР принял Указ «О введении военного положения на морском и речном транспорте». Все работники транспорта, а также Главсевморпути при СНК СССР на период войны считались мобилизованными и закреплялись для работы на транспорте и в управлении Главсевморпути; за преступления по службе для работников транспорта была установлена ответственность наравне с военнослужащими Красной Армии.

Северо-восточнее Новороссийска советские войска прорвали оборону противника на фронте в 25 км и продвинулись в глубину на 13 км.

В Москве состоялся 3-й Всеславянский антифашистский митинг, на котором принято обращение «К угнетенным славянам Европы».

Май, 11. В «Правде» опубликована нота НКИД (направлена всем послам и посланникам стран, с которыми СССР имел дипломатические отношения) о массовом насильственном уводе в немецко-фашистское рабство мирных советских граждан и об ответственности за это преступление германских властей и частных лиц, эксплуатирующих подневольный труд советских граждан в Германии.

Начался выход подводных лодок Балтийского флота для действий на коммуникациях противника в Балтийском море.

Май, 14. По инициативе Союза польских патриотов в СССР началось формирование (в Селецких лагерях под Рязанью) из добровольцев-поляков 1-й Польской пехотной дивизии им. Т. Костюшко (командир — полковник З. Берлинг).

Май, 15. Президиум ИККИ принял постановление о роспуске Коммунистического Интернационала.

Май, 16. В Москве состоялся 4-й Всеславянский антифашистский митинг.

Май, 17. Советская подводная лодка «С-56» потопила в р-не Тана-фьорда (Баренцево море) транспорт противника «Ойроштад».

Май, 24. Войска Северо-Кавказского фронта на правом крыле и в центре вышли на рубеж Калабатка, Киевское, Неберджаевское.

Май, 25. ГКО принял Постановление об упразднении института заместителей командиров рот, батарей, эскадрилий, начальников штабов по политической части (должность зам. командира соединения по политической части совмещалась с должностью начальника политотдела) и о переводе освободившихся политработников на командно-строевую работу.

Май, 26. ГКО принял Постановление о восстановлении железных дорог в освобожденных районах.

Наступлением на станицы Киевская и Молдаванская войска Северо-Кавказского фронта начали бои по прорыву «Голубой линии» обороны противника (проходила от Азовского моря до Новороссийска).

Май, 26 — июнь, 7. В р-нах станиц Киевская и Молдаванская произошло третье воздушное сражение на Кубани. В ходе воздушных сражений на Кубани противник потерял св. 1100 самолетов, из которых св. 800 были сбиты в воздушных боях; советская авиация достигла поставленной перед ней цели.

Май, 28. Подписано советско-чехословацкое Соглашение о предоставлении правительству Чехословацкой Республики денежных средств, материалов и обслуживания для содержания Чехословацкой бригады на территории СССР в период войны.

Май, 30. В «Правде» опубликован ответ Председателя СНК СССР И. В. Сталина на вопрос главного корреспондента английского агентства «Рейтер», касающийся роспуска Коммунистического Интернационала. В ответе подчеркивалось, что «роспуск Коммунистического Интернационала является правильным и своевременным, так как он облегчает организацию общего натиска всех свободолюбивых наций против общего врага — гитлеризма».

Войска Северо-Кавказского фронта закрепились на рубеже западнее Крымской.

Май, 31. ЦК ВКП(б) принял постановления «О ликвидации политотделов в МТС и совхозах»; «О ликвидации политотделов на железнодорожном, морском и речном транспорте».

Май. Бюро ЦК КП(б) Молдавии утвердило И. И. Алешина уполномоченным по руководству подпольными организациями и партизанским движением на оккупированной территории Молдавии.

В Орловской обл. создана партизанская Южная оперативная группа (начальник — А. П. Горшков, комиссар — А. Д. Бондаренко).

В г. Новохоперске начала формироваться 1-я отдельная Чехословацкая пехотная бригада (командир — генерал Л. Свобода).

Май — июнь. На территории Минской, Витебской и Вилейской обл. оккупанты провели одну из крупнейших карательных операций (кодовое название — «Котбус»), в которой участвовало св. 80 тыс. гитлеровцев.

Весна — лето. ЦК КП(б) Эстонии и Эстонский ШПД направили для подпольной работы на оккупированной территории республики ок. 140 человек.

Июнь, 2. Советская истребительная авиация и части ПВО отразили массированный налет авиации противника на Курский железнодорожный узел (уничтожено 145 самолетов).

Июнь, 4. СНК СССР принял постановление «О выпуске Второго Государственного Военного Займа» (на 12 млрд руб. сроком на 20 лет).

Курская битва. Советские войска перешли в контрнаступление





Партизанский карпатский рейд (справа налево): С. А. Ковпак, С. В. Руднев, Г. Я. Базыма

Июнь, 6. В «Правде» опубликовано сообщение: по данным Наркомата финансов СССР, Второй Государственный Военный Заем размещен за одни сутки на сумму 14 млрд 561 млн руб.

Июнь, 8—10. Советские ВВС провели операцию по уничтожению самолетов врага на аэродромах: противник потерял 223 самолета.

Июнь, 9—10. В Москве проходил 1-й съезд Союза польских патриотов в СССР. В Главное правление Союза вошли: В. Василевская, З. Берлинг, С. Ендриховский и др.

Июнь, 10. В «Правде» опубликовано сообщение Президиума ИККИ: с 10 июня 1943 г. он считает упраздненными ИККИ, Президиум и Секретариат ИККИ, Интернациональную Контрольную Комиссию.

Июнь, 13. Наркомат финансов СССР опубликовал в «Правде» сообщение о прекращении подписки на Второй Государственный Военный Заем. Сумма подписки размещена за 7 дней с превышением на 8 млрд 323 млн 32 тыс. руб.

Июнь, 22. Посол США в СССР передал наркому иностранных дел СССР американские ордена и медали, которыми президент США Ф. Рузвельт наградил ряд бойцов и командиров Красной Армии и ВМФ за доблесть и мужество, проявленные в борьбе с общим врагом — гитлеровской Германией.

В Москве открылась выставка образцов трофейного оружия, захваченного у противника в 1941—1943 гг.

Июнь, 24. ЦК КП(б) Белоруссии принял постановление «О разрушении железнодорожных коммуникаций противника методом рельсовой войны». Ставилась задача путем массированных ударов дезорганизовать всю железнодорожную сеть оккупированной Белоруссии.

Июнь, 25. Чрезвычайная Государственная Комиссия опубликовала в «Правде» акты о злодеяниях немецко-фашистских захватчиков в Пятигорске, Купянске и в с. Сапогово.

Июнь, 27. В газете «Челябинский рабочий» опубликовано сообщение: за два года Отечественной войны издательствами СССР издано 35 тыс. названий книг и брошюр общим тиражом в 673 млн экземпляров.

Июнь. На оккупированной территории Молдавии создано 1-е Молдавское партизанское соединение (командир — В. А. Андреев, комиссар — И. И. Алешин).

За 6 месяцев 1943 г. ЦК КП(б) Украины направил на подпольную работу в тыл противника 425 опытных партийных работников.

По инициативе Компартии Румынии создан Патриотический антигитлеровский фронт.

Июнь — июль. Соединение А. Ф. Федорова провело партизанский рейд из Житомирской в Волынскую обл.

Июнь — август. Соединение Я. И. Мельника провело партизанский рейд из Полесья в р-н Винницы.

Июнь — сентябрь. Соединение С. А. Ковпака провело партизанский рейд из Украинского Полесья в Карпаты.

Июль, 1. Установлены дипломатические отношения между Советским Союзом и Абиссинией.

Июль, 2. Президиум Верховного Совета СССР принял Указ о награждении орденами СССР офицерского состава воинской части Франции «Нормандия».

Июль, 4. Войска Воронежского, а с 5 июля и Центрального фронтов проводили артиллерийскую и авиационную контрподготовку по изготовившемуся к наступлению противнику.

Июль, 5. Наступлением ударных группировок противника из р-нов Орла и Белгорода (кодовое наименование операции — «Цитадель») началась Курская битва 1943 г.— оборонительная (5—23 июля) и наступательные (12 июля — 23 августа; Орловская и Белгородско-Харьковская) операции советских войск в р-не Курского выступа. Задача отразить наступление противника со стороны Орла возлагалась на войска Центрального фронта (48, 13, 70, 65, 60-я общевойсковые армии, 2-я танковая армия, 16-я воздушная армия, 9-й и 19-й отдельные танковые корпуса), из р-на Белгорода — на Воронежский фронт (38, 40, 6 и 7-я гвардейские, 69-я армии, 1-я танковая армия, 2-я воздушная армия, 35-й гвардейский стрелковый корпус, 5-й и 2-й гвардейские танковые корпуса). В тылу Курского выступа был развернут Степной ВО (с 9 июля — Степной фронт: 4-я и 5-я гвардейские, 27, 47, 53-я армии, 5-я гвардейская танковая армия, 5-я воздушная армия, 1 стрелковый, 3 танковых, 3 моторизованных, 3 кав. корпуса), являвшийся стратегическим резервом Ставки ВГК. Войска противника: на орловско-курском направлении — 9-я и 2-я армии группы армий «Центр» (50 дивизий, в т. ч. 16 танковых и моторизованных; командующий — генерал-фельдмаршал Г. Клюге), на белгородско-курском направлении — 4-я танковая армия и оперативная группа «Кемпф» группы армий «Юг» (командующий — генерал-фельдмаршал Э. Манштейн).

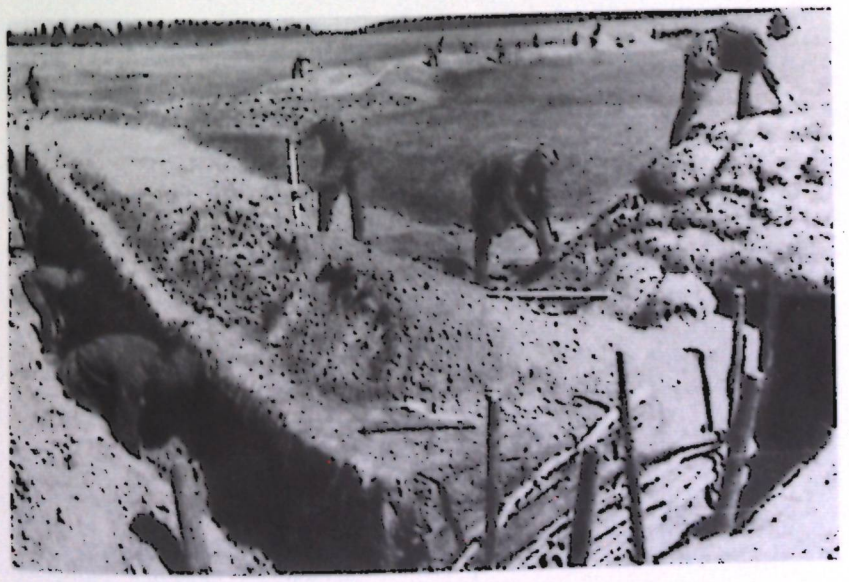

Строительство оборонительных рубежей на Курской дуге. Лето 1943 г.

Залп советских гвардейских минометов по врагу

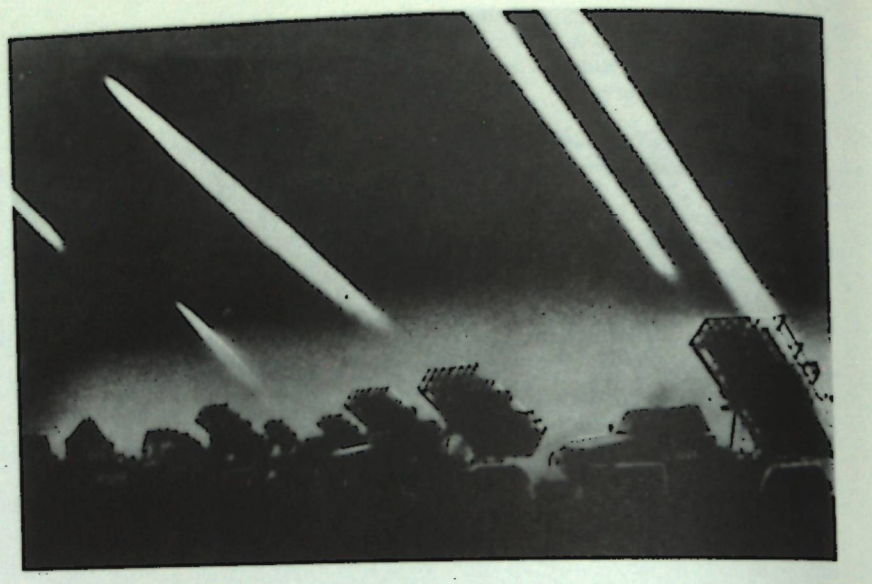

На базе авиаэскадрильи создан 1-й истребительный авиаполк «Нормандия». 28 ноября 1944 г. за боевые заслуги и мужество в период боев при форсировании р. Неман полку присвоено почетное наименование «Неманский», и он стал называться «Нормандия — Неман». За время боевых действий на советско-германском фронте летчики полка совершили св. 5 тыс. боевых вылетов, провели 869 воздушных боев, сбили 273 и повредили 80 самолетов, уничтожили значительное количество живой силы и техники противника.

Июль, 6. Часть сил 13-й армии, 2-й танковой армии и 19-го отдельного танкового корпуса при поддержке 16-й воздушной армии Центрального фронта нанесли контрудар по группировке противника, наносившей в р-не Ольховатка главный удар. Наступление войск противника было задержано.

В полосе Воронежского фронта противник вел наступление в направлении на Обоянь и на Корочу; главные удары приняли 6-я и 7-я гвардейские, 69-я армии и 1-я танковая армия.

Июль, 8. На орловско-курском и белгородском направлениях советские войска отражали наступление противника. Контрударом войск Центрального фронта противник отброшен с северной окраины Понырей.

В р-не Курска в воздушных боях и огнем зенитной артиллерии сбит 161 самолет противника.

Июль, 9. Ставка ВГК переименовала Степной ВО в Степной фронт (20 октября 1943 г. переименован во 2-й Украинский фронт). *Командующий* — генерал-полковник (с августа 1943 г.— генерал армии) И. С. Конев, *член Военного совета* — генерал-лейтенант танковых войск И. З. Сусайков, *начальник штаба* — генерал-лейтенант М. В. Захаров.

Войска Центрального фронта остановили наступление группировки противника на Курск, вклинившейся в оборону советских войск на 10—12 км.

Войска Воронежского фронта вели бои с противником, вклинившимся в оборону советских войск на обоянском направлении на 35 км, а на корочанском — на 8—10 км.

В р-не Курска в воздушных боях и огнем зенитной артиллерии сбито 144 самолета противника.

Июль, 10. Войска Центрального фронта отразили наступление противника на северном фасе Курского выступа и заставили его отказаться от попыток прорваться к Курску с севера.

Англо-американские войска (под общим командованием генерала Д. Эйзенхауэра) высадились на о-ве Сицилия (17 августа завершили его захват).

Июль, 11. Войска Воронежского фронта, усиленные резервами Ставки ВГК (5-я гвардейская танковая армия, 5-я гвардейская армия, 2 танковых



Воронежский фронт. Танки 5-й гвардейской танковой армии на исходном рубеже. Район Прохоровки. Июль 1943 г.

корпуса), вели бои с противником, наступавшим на Прохоровку с запада и юга.

В полосе Воронежского фронта советская авиация активными и массированными действиями завоевала господство в воздухе.

В Москве состоялся 2-й антифашистский митинг советских ученых, на котором принято обращение к ученым всего мира.

Июль, 12. В р-не железнодорожной ст. Прохоровка (на линии Белгород — Курск, в 56 км к северу от Белгорода) произошло самое крупное встречное танковое сражение второй мировой войны между наступавшей танковой группировкой противника (4-я танковая армия, оперативная группа «Кемпф») и наносившими контрудар советскими войсками (5-я гвардейская танковая армия, 5-я гвардейская армия). С обеих сторон в сражении одновременно участвовало до 1200 танков и самоходных орудий. Авиационную поддержку ударной группировки противника осуществляла авиация группы армий «Юг». По противнику удары с воздуха наносили 2-я воздушная армия, части 17-й воздушной армии, авиация дальнего действия (произведено ок. 1300 самолето-вылетов). За день боя противник потерял до 400 танков и штурмовых орудий, св. 10 тыс. человек. Не достигнув намеченной цели — захватить Курск с юго-востока, противник (продвинулся на южном фасе Курского выступа максимально до 35 км) перешел к обороне.

Началась Орловская наступательная операция (кодовое наименование — «Кутузов») войск Брянского (61, 3 и 63-я армии, 15-я воздушная армия, с 14 июля — 3-я гвардейская танковая армия), Центрального (48, 13 и 70-я армии, 2-я танковая армия, 19-й и 9-й танковые корпуса, 16-я воздушная армия) и левого крыла Западного (11-я гвардейская, 50-я и 11-я армии, 4-я танковая армия, 1-я воздушная армия, с 18 июля —



Танковый десант 1-й Польской дивизии им. Тадеуша Костюшко перед наступлением

2-й гвардейский кав. корпус) фронтов, продолжавшаяся до 18 августа. Цель операции — разгром орловской группировки противника (2-я танковая и 9-я полевая армии группы армий «Центр», 37 дивизий, в т. ч. 8 танковых и 2 моторизованные, командующий — генерал-полковник В. Модель), ликвидация Орловского выступа. В наступление перешли войска 11-й гвардейской армии и Брянского фронта.

Центральный ШПД преобразовал оперативную группу по Крыму в Крымский ШПД (начальник — В. С. Булатов).

Июль, 12—13. На территории СССР по инициативе ЦК Компартии Германии создан руководящий орган движения немецких патриотов-антифашистов — Национальный комитет «Свободная Германия»; президент — поэт-коммунист Э. Вайнерт, члены — В. Пик, В. Ульбрихт, А. Аккерман, В. Флорин и др.

Июль, 13. Войска Западного и Брянского фронтов прорвали оборону противника на болховском, хотынецком и орловском направлениях на глубину от 8 до 25 км.

Войска Воронежского фронта вели бои с противником, предпринявшим попытку прорваться на белгородско-курском направлении в р-не Лески, Гостищево, Шахово.

Июль, 14. В «Правде» опубликовано сообщение Чрезвычайной Государственной Комиссии о злодеяниях немецко-фашистских захватчиков в г. Краснодаре и Краснодарском крае.

В «Правде» опубликовано сообщение: колхозники Тамбовской обл. предложили создать «Фонд здоровья защитников Родины».

Июль, 15. Войска Центрального фронта нанесли удар по противнику (перебросившему из состава 9-й армии 4 танковых и 1 моторизованную дивизии в полосу Брянского и Западного фронтов) с юга и юго-востока в общем направлении на Кромы.

СНК СССР принял постановление «Об обучении подростков, работающих на предприятиях».

Июль, 16. За пять дней наступления войска Брянского фронта прорвали оборону противника на глубину от 17 до 22 км и, расширив фронт прорыва до 36 км, вышли к р. Олешня. Германское командование начало отводить свои главные силы.

Противник начал отвод войск с южного фаса Курского выступа на исходные позиции.

Июль, 17. Началась Изюм-Барвенковская наступательная операция войск Юго-Западного фронта (1, 8 и 3-я гвардейские, 12-я армии, 17-я воздушная армия, 23-й танковый и 1-й гвардейский механизированный корпуса), продолжавшаяся до 27 июля. Цель операции — сковать, а при благоприятных условиях разгромить группировку противника в Донбассе (1-я танковая армия и оперативная группа «Кемпф» группы армий «Юг» — до 10 пехотных дивизий; командующий — генерал-фельдмаршал Э. Манштейн), не допустить переброски ее сил в р-н Курского выступа. В течение дня 1-я и 8-я гвардейские армии захватили несколько плацдармов на правом берегу р. Северский Донец в р-не г. Изюм и вклинились в оборону противника на глубину до 5 км.

Началась Миусская наступательная операция войск Южного фронта (51-я, 5-я Ударная, 28, 44 и 2-я гвардейская армии, 8-я воздушная армия), продолжавшаяся до 2 августа. Цель операции — сковать, а при благоприятных условиях во взаимодействии с Юго-Западным фронтом разгромить донбасскую группировку противника (до 11 дивизий 6-й армии группы армий «Юг»), не допустить переброску ее сил в р-н Курского выступа. Советские войска нанесли по противнику (оборонительный рубеж — так наз. Миус-фронт — по р. Миус создан в феврале — июле 1943 г.) главный удар силами 5-й Ударной, 28-й и 2-й гвардейской армий в центре из р-на Ровеньки в направлении Успенской, Артемовки и одновременно вспомогательные удары частью сил 51-й армии на правом крыле и 44-й армии — на левом крыле фронта.

Июль, 18. Войска правого крыла Центрального фронта полностью ликвидировали клин противника на курском направлении.

В сражение под Курском введены войска Степного фронта, начавшие преследование отходившего противника.

Т. Маврина.
Иван — красный боец.
1943 г.

Хроника событий. 22 июня 1941 г.— 3 сентября 1945 г.



СНК СССР и ЦК ВКП(б) приняли постановление «Об уборке урожая и заготовках сельскохозяйственных продуктов в 1943 г.».

Июль, 19. На орловском направлении войска Западного и Брянского фронтов продвинулись в глубину на 6—10 км и освободили 130 населенных пунктов.

Части 11-й гвардейской армии Западного фронта вышли на рубеж 25 км севернее Карачева и 15—20 км от Хотынца, создав угрозу основным коммуникациям противника в р-не Орла.

Войска левого крыла Брянского фронта, усиленные 3-й гвардейской танковой армией, прорвали оборону противника на рубеже р. Олешня и продвинулись к западу на 8—10 км.

Июль, 20. Войска Брянского фронта освободили г. Мценск.

Советские войска форсировали р. Северский Донец в р-не Изюма и Ворошиловграда.

Июль, 21. На орловском направлении войска Западного и Брянского фронтов продвинулись вперед от 6 до 15 км, освободили св. 90 населенных пунктов.

Июль, 22. Началась Мгинская наступательная операция войск Ленинградского (67-я армия, 13-я воздушная армия) и Волховского (8-я армия и 14-я воздушная армия) фронтов, с 29 июля — соединений авиации дальнего действия, продолжавшаяся до 22 августа. Цель операции — нанести поражение 18-й немецкой армии, сорвать планы противника, восстановить блокаду Ленинграда, не допустить переброску его войск в р-н Курского выступа. Войска Ленинградского и Волховского фронтов начали наступление с севера и с востока по сходящимся направлениям на Мгу.

Партизаны южных районов Орловской обл. взорвали на железнодорожных коммуникациях противника 5845 рельсов, парализовали его железнодорожные перевозки.

В «Правде» опубликовано сообщение: за время Отечественной войны в системе трудовых резервов подготовлено для промышленности и транспорта ок. 1 млн 400 тыс. молодых рабочих.

Июль, 23. Войска Брянского фронта нанесли поражение группировке противника в р-не Мценска, вышли к рекам Ока и Оптуха.

Войска Воронежского и Степного фронтов нанесли контрудар и отбросили противника к Белгороду в исходное положение, с которого он начал свое наступление 5 июля. Закончилась оборонительная операция советских войск в Курской битве: противник был измотан и обескровлен, созданы условия для перехода советских войск в контрнаступление.

Июль, 24. Президиум Верховного Совета СССР принял Указ «О порядке присвоения воинских званий военнослужащим Красной Армии». Военнослужащие делились на рядовой, сержантский, офицерский состав и генералов; устанавливался новый порядок присвоения воинских званий, начиная с ефрейтора до подполковника включительно. Указ распространялся на все рода войск и службы Красной Армии.

Июль, 25. Партизаны Ленинградской обл. нанесли удар по железнодорожному участку Псков — Остров, разрушили 3 тыс. м железнодорожного полотна.

В Италии пал фашистский режим, арестован Б. Муссолини. Премьер-министром назначен маршал П. Бадольо.

Июль, 26. На орловском направлении войска Брянского фронта освободили св. 70 населенных пунктов.

Июль, 27. Соединения 3-й гвардейской танковой армии, переброшенной из полосы Западного фронта на правое крыло Центрального фронта, прорвали промежуточные оборонительные позиции противника и продвинулись на 35—40 км. Противник начал отводить свои войска на запад перед левым крылом Брянского и правым крылом Центрального фронтов.

Войска Брянского фронта во взаимодействии с войсками Западного фронта освободили г. Волхов.

Завершилась Изюм-Барвенковская операция: войска Юго-Западного фронта форсировали р. Северский Донец, захватили новые плацдармы, сковали резервы противника, оказав тем самым помощь Воронежскому фронту в Курской битве.

Началось объединение партизанских сил в Национально-освободительную армию Албании.

Июль, 30. На Орловском плацдарме войска Центрального фронта продвинулись на глубину до 40 км.

Противник нанес контрудар на главном направлении Центрального фронта и вклинился в расположение советских войск.

Июль — август. На территории Барановичской обл. оккупанты провели одну из крупнейших карательных операций (кодовое название — «Герман»), в которой участвовало св. 50 тыс. гитлеровцев.

Август, 1. На орловском направлении советские войска продвинулись на 8—12 км, освободили св. 100 населенных пунктов.

В результате контрудара противника, получившего в подкрепление 2 танковых корпуса из-под Харькова и Орла, войска Южного фронта отошли в исходное положение в р-н Ровеньки.

Авиация Балтийского флота нанесла бомбовые удары по судам противника в Финском заливе.

В Ленинградской обл. в партизанских отрядах находилось св. 4200 человек.

В «Правде» опубликовано сообщение: заводы Приморья к 1 августа сдали в фонд Главного Командования 1 млн банок консервов.

Август, 2. Завершилась Миусская операция: войска Южного фронта сковали группировку противника в Донбассе, не позволили ему перебросить войска в р-н Курского выступа.

Август, 3. На орловском направлении войска Брянского фронта продвинулись на 6—10 км, освободили св. 50 населенных пунктов.

Началась Белгородско-Харьковская наступательная операция (кодовое наименование — «Полководец Румянцев») войск Воронежского (5-я и 6-я гвардейские армии, 5-я гвардейская и 1-я танковые армии) и Степного (53-я и 69-я армии, 1 танковый и 1 механизированный корпуса) фронтов во взаимодействии с войсками Юго-Западного фронта (57-я армия), продолжавшаяся до 23 августа. Цель операции — разгромить белгородско-харьковскую группировку противника (4-я танковая армия и оперативная группа «Кемпф» группы армий «Юг», авиация 4-го воздушного флота; командующий — генерал-фельдмаршал Э. Манштейн), создать условия для освобождения Левобережной Украины. Войска фронтов нанесли крупное поражение противнику в р-не Томаровки и Борисовки.

На оккупированной территории РСФСР, БССР и части УССР для оказания помощи Красной Армии в завершении разгрома войск противника в Курской битве и развитии общего наступления началась партизанская операция «Рельсовая война», продолжавшаяся до 15 сентября. ЦШПД привлек к выполнению операции партизан Белоруссии, Ленинградской, Калининской, Смоленской, Орловской обл. и часть украинских партизан (всего 167 бригад и отдельных отрядов; ок. 100 тыс. человек). За первую ночь операции взорвано 42 тыс. рельсов. Действия партизан развернулись в тыловых районах групп армий «Центр» и «Север» (протяженность по фронту — ок. 1000 км, в глубину — 750 км); одновременно украинские партизаны вели активные боевые действия в тылу группы армий «Юг».

Август, 5. Войска Брянского фронта при содействии войск Западного и Центрального фронтов освободили г. Орел. За время оккупации и боев гитлеровцы уничтожили св. 11 тыс. мирных жителей, св. 20 тыс. человек отправили на работы в Германию, разрушили все промышленные предприятия и культурно-бытовые учреждения, значительное число жилых зданий.

Войска Степного и Воронежского фронтов освободили г. Белгород.

В Москве произведен первый в Отечественной войне победный салют в связи с освобождением советскими войсками Орла и Белгорода.

В Москве закончилось Всероссийское совещание по народному образованию: подведены итоги работы школ в условиях Отечественной войны,



Артиллерийский салют в честь освобождения Орла и Белгорода. Москва. 5 августа 1943 г.

перед работниками просвещения поставлены задачи в новом учебном году.

В «Правде» опубликовано сообщение Чрезвычайной Государственной Комиссии о злодеяниях немецко-фашистских захватчиков в Ставропольском крае.

Август, 6. На брянском направлении советские войска освободили св. 70 населенных пунктов, на харьковском — св. 150.

Август, 7. Президиум Верховного Совета СССР принял Указ «Об изменении пункта «б» статьи 3 Указа Президиума Верховного Совета СССР от 13 февраля 1942 г. «О мобилизации на период военного времени трудоспособного городского населения для работы на производстве и строительстве». От мобилизации освобождались женщины, имевшие грудных детей и детей до 4-летнего возраста, в случае отсутствия других членов семьи, обеспечивавших уход за ними. Мобилизация на работу женщин, имевших детей до 8 лет, разрешалась в том случае, если руководители предприятий и строек предоставят места в детских яслях и садах для этих детей (при отсутствии других членов семьи, обеспечивавших уход за детьми).

Началась Смоленская наступательная операция (кодовое наименование 7—27 августа — «Суворов-I») войск Западного (31, 5, 10-я гвардейская, 33, 49, 10, 68 и 21-я армии, 5-й механизированный корпус, 2-й гвардейский танковый корпус, 6-й и 2-й гвардейские кав. корпуса, 1-я воздушная армия) и левого крыла Калининского (4-я Ударная, 43-я и 39-я армии, 5-й гвардейский стрелковый корпус, 3-й гвардейский кав. корпус, 3-я воздушная армия) фронтов, продолжавшаяся до 2 октября. Цель операции — разгромить левое крыло группы армий «Центр» (3-я танковая и 4-я полевая армии, часть соединений 9-й полевой армии; 44 дивизии; командующий — генерал-фельдмаршал Г. Клюге), не допустить переброски ее сил на юго-западное направление, где Красная Армия наносила главный удар, освободить Смоленск. Включала Спас-Деменскую, Ельнинско-Дорогобужскую, Духовщинско-Демидовскую и Смоленско-Рославльскую операции. Наступлением войск Западного фронта (с рубежа Мазово, восточнее Бахмутово, западнее Кирова) началась Спас-Деменская операция, продолжавшаяся до 20 августа. Цель операции — разгром спас-деменской группировки противника (основные силы 4-й полевой и часть сил 2-й танковой армий, с 17 августа — также 9-й полевой армии), создание условий для последующего наступления на Рославль.

На брянском направлении советские войска освободили св. 100 населенных пунктов, на харьковском — 70.

Войска Воронежского фронта освободили г. Богодухов.

Август, 8. На брянском направлении советские войска освободили св. 130 населенных пунктов, на харьковском — св. 60.

В газете «Комсомольская правда» опубликовано сообщение: комсомольцы и молодые колхозники Новоузенского р-на Саратовской обл. организовали красный обоз из 500 подвод в честь освободителей Орла и Белгорода. На заготовительные пункты доставлено св. 10 тыс. пудов хлеба, 3438 пудов мяса, 43 пуда масла и 1500 пудов овощей.

Август, 9. На брянском направлении советские войска освободили св. 80 населенных пунктов, на харьковском — св. 100.

Август, 9—10. Противник перебросил с орловского направления к участку прорыва войск Западного фронта севернее Спас-Деменска 2 пехотных и 1 танковую дивизии.

Август, 10. Президиум Верховного Совета СССР принял Указ «О делении военнослужащих ВМФ на рядовых, старшин и офицеров». Офицерский состав ВМФ делился на группы младшего, старшего и высшего офицерского состава.

Союз польских патриотов в СССР получил разрешение ГКО на формирование 1-го польского корпуса (создан в марте 1944 г., командир — генерал-майор З. Берлинг).

Войска 10-й армии Западного фронта прорвали оборону противника севернее Кирова.

На брянском направлении советские войска освободили 76 населенных пунктов, на харьковском — св. 70.

Август, 11. СНК и ЦК ВКП(б) приняли постановление «О повышении заработной платы учителям и другим работникам начальных и средних школ» (с 1 августа 1943 г.).

Войска 10-й армии Западного фронта продвинулись на глубину до 10 км, охватывая спас-деменскую группировку противника с юга.

Войска Воронежского фронта вышли к железной дороге Харьков — Полтава, а Степного фронта — к Харьковскому внешнему оборонительному обводу, освободили г. Чугуев.

В «Правде» опубликовано сообщение: рыбаки Камчатки сдали в фонд Главного Командования св. 200 тыс. пудов рыбы.

ОКВ отдало приказ о строительстве стратегического оборонительного рубежа «Восточный вал» (создан к осени 1943 г. на линии р. Нарва, городов Псков, Витебск, Орша, р. Сож, среднее течение р. Днепр, р. Молочная; основная часть — укрепление по р. Днепр; в середине сентября в полосе групп армий «Юг» и «А» рубеж стал называться позицией «Вотан», в полосе групп армий «Север» и «Центр» — позицией «Пантера»).

Август, 11—17. Перебросив оперативные резервы из Донбасса, противник нанес несколько контрударов силами 3 танковых дивизий из р-на южнее Богодухова по соединениям 1-й танковой армии Воронежского фронта.

Август, 12. Германское командование начало отводить свои войска из Спас-Деменского выступа.

Войска Степного фронта прорвали внешний оборонительный обвод Харькова.

На брянском направлении советские войска освободили св. 100 населенных пунктов.

Август, 13. Войска Калининского фронта перешли в наступление на духовщинском направлении, смогли лишь незначительно вклиниться в его оборону, что вынудило Ставку ВГК принять решение о временной приостановке наступательных действий.

Войска Западного фронта освободили г. Спас-Деменск.

Началась Донбасская наступательная операция войск Юго-Западного (1-я гвардейская, 6, 12, 3-я гвардейская, 46-я, 8-я гвардейская армии, 17-я воздушная армия, 23-й танковый и 1-й гвардейский механизированный корпуса) и Южного (51-я, 5-я Ударная, 2-я гвардейская, 28-я и 44-я армии, 8-я воздушная армия, 4-й и 2-й гвардейский механизированные и 4-й гвардейский кав. корпуса) фронтов, продолжавшаяся до 22 сентября. Цель операции — нанести главные удары с плацдармов на р. Северский Донец в направлении на Барвенково, Павлоград, Орехов и из р-на Куйбышево на Сталино, прорвать вражескую оборону на р. Миус, а затем наступать в направлении Крыма и низовьев Днепра. Войска

противника: 1-я танковая и 6-я полевая армии группы армий «Юг» (командующий — генерал-фельдмаршал Э. Манштейн). В наступление перешли войска Юго-Западного фронта.

Август, 14. ЦК ВКП(б) принял постановление «О восстановлении хозяйства Смоленской области».

Август, 15. Войска Брянского фронта освободили г. Карачев.

3 немецкие танковые армии и 1 моторизованная дивизия нанесли контрудар войскам Воронежского фронта, захватившим плацдарм на западном берегу р. Ворскла.

Август, 16. Марионеточное правительство оккупированной фашистами Норвегии объявило войну СССР. Фактически «Норвежский легион» и ранее участвовал в военных действиях на советско-германском фронте.

Войска Западного фронта освободили г. Жиздра.

Август, 17. Войска Степного фронта завязали бои на северной окраине Харькова.

Август, 18. Завершилась Орловская операция: советские войска ликвидировали орловский плацдарм противника, разгромили 15 вражеских дивизий и, продвинувшись к западу до 150 км, вышли к оборонительному рубежу противника «Хаген» на подступах к г. Брянск. За отличия в боях 13 частей и соединений получили почетные наименования.

Войска Воронежского фронта освободили города Лебедин, Тростянец.

Войска Юго-Западного фронта освободили г. Змиев.

Войска Южного фронта перешли в наступление и на р. Миус вклинились в оборону противника до 10 км.

Август, 20. Завершилась Спас-Деменская операция: войска Западного фронта продвинулись на глубину 30—40 км, вышли на рубеж Теренино, Зимцы, Малые Савки.

Август, 22. Завершилась Мгинская операция: войска Ленинградского и Волховского фронтов сорвали попытки противника восстановить кольцевую блокаду вокруг Ленинграда. Германское командование стянуло в р-н Мгинского выступа дополнительные силы с других участков фронта.

В «Правде» опубликовано постановление СНК СССР и ЦК ВКП(б) «О неотложных мерах по восстановлению хозяйства в районах, освобожденных от немецкой оккупации». Предусматривалось: возвратить колхозам освобожденных областей скот, эвакуированный в восточные районы; для увеличения поголовья скота повысить планы контрактации и покупки скота, организовать в восточных и центральных районах государственные закупки всех видов скота для областей, освобожденных от оккупации; восстановить и построить новые жилые дома, а также вокзалы и др. железнодорожные постройки.

Август, 23. Войска Калининского фронта возобновили наступление на духовщинском направлении.

Завершилась Белгородско-Харьковская операция: войска Воронежского и Степного фронтов разгромили 15 дивизий врага, продвинулись в южном и юго-западном направлении на 140 км, подошли вплотную к донбасской группировке противника; за отличия в боях 13 частям и соединениям присвоено почетное наименование. Советские войска освободили Харьков. За время оккупации и боев гитлеровцы уничтожили в городе и области (по неполным данным) ок. 300 тыс. мирных жителей и военнопленных, ок. 160 тыс. человек угнаны в Германию, разрушили 1600 тыс. м^2 жилья, св. 500 промышленных предприятий, все культурно-просветительные, медицинские и коммунальные учреждения.

Завершилась Курская битва: разгромлено 30 дивизий противника, в т. ч. 7 танковых. Св. 100 тыс. советских солдат и офицеров были награждены орденами и медалями, 26 соединений удостоены почетных наименований. Потерпела окончательный крах наступательная стратегия вермахта; сорваны планы германского командования по стабилизации линии фронта на Востоке; стратегическая инициатива окончательно перешла к Советским Вооруженным Силам; фашистские войска вынуждены были перейти к обороне на всем протяжении советско-германского фронта, что оказало огромное воздействие на ход военных



Конструктор В. А. Дегтярев в цехе оружейного завода. 1943 г.

действий и на других фронтах второй мировой войны. Под влиянием побед Красной Армии активизировалось движение Сопротивления в оккупированных гитлеровцами странах.

Советское правительство уполномочило главнокомандующего союзными вооруженными силами в Западной Европе и Северной Африке генерала Д. Эйзенхауэра подписать от его имени акт о капитуляции Италии.

Август, 25. Северо-западнее Харькова советские войска освободили св. 600 населенных пунктов.

Началась битва за Днепр войск Центрального, Воронежского, Степного, Юго-Западного и Южного фронтов (с 20 октября — соответственно Белорусский, 1-й, 2, 3 и 4-й Украинские фронты), продолжавшаяся до 22 декабря. Цель — освобождение Левобережной Украины, Донбасса, Киева и захват плацдармов на Днепре. В ходе нее проведены Черниговско-Припятская, Гомельско-Речицкая, Донбасская, Днепровская воздушно-десантная, Киевские наступательная и оборонительная, Мелитопольская, Запорожская операции. Войска противника: часть сил группы армий «Центр» и основные силы группы армий «Юг».

Август, 26. Советское правительство признало Французский комитет национального освобождения как представителя государственных интересов Французской республики и руководителя всех французских патриотов, борющихся против гитлеровской тирании.

Установлены дипломатические отношения между СССР и Египтом.

Началась Черниговско-Припятская наступательная операция войск Центрального фронта (13-я, 48, 65, 60, 61-я и 70-я армии, 2-я танковая и 16-я воздушная армии; с рубежа восточнее Севска, Рыльск, Сумы), продолжавшаяся до 30 сентября. Войска противника: 2-я и часть сил 9-й армии группы армий «Центр», часть сил 4-й танковой армии группы армий «Юг». Цель операции — нанести главный удар по противнику на новгород-северском направлении, вспомогательный удар — на конотопском и выйти к среднему течению р. Днепр. В полосе главного удара советские войска встретили упорное сопротивление противника.

Август, 27. Войска Центрального фронта освободили г. Севск.

Август, 28. Авиация Северного флота потопила в Перс-фьорде два транспорта и сторожевой корабль противника.

Началась Ельнинско-Дорогобужская наступательная операция войск Западного фронта (10-я гвардейская, 21-я и 33-я армии, 5-й механизированный, 6-й гвардейский кав., 2-й гвардейский танковый корпуса, 1-я воздушная армия; с рубежа восточнее Сафоново, восточнее Дорогобужа, Потапово, западнее Кирова), продолжавшаяся до 6 сентября. Цель операции — разгромить ельнинскую группировку противника (4-я и 9-я армии группы армий «Центр»; 25 дивизий, в т. ч. 5 танковых и моторизованных) и развить наступление на Смоленск. Советские войска прорвали оборону противника на фронте до 25 км и продвинулись вглубь на 6—8 км.

Август, 30. Войска Западного фронта освободили г. Ельня.

Войска Центрального фронта освободили г. Глухов.

Войска Южного фронта во взаимодействии с Азовской военной флотилией освободили г. Таганрог, полностью завершив освобождение Ростовской обл. Партизаны области в 1941—1944 гг. вывели из строя ок. 1 тыс. солдат и офицеров противника, уничтожили 720 автомашин, 19 танков, 9 мостов и др.

Август, 31. Войска Центрального фронта освободили г. Рыльск, вступили в пределы Северной Украины.

Август. В 1941—1943 гг. партизаны Курской обл. вывели из строя ок. 18 тыс. оккупантов и их пособников, разгромили 95 полицейских гарнизонов, подорвали св. 140 эшелонов, ок. 30 танков, св. 260 автомашин, ок. 70 мостов и др.

Сентябрь, 1. Войска Западного фронта освободили г. Дорогобуж.

Началась Брянская наступательная операция войск Брянского фронта (50-я, 3, 11, 11-я гвардейская, 63-я армии, 15-я воздушная армия; с рубежа восточнее Брянска и Навли), продолжавшаяся до 3 октября. Цель операции — разгромить 9-ю армию группы армий «Центр», захватить плацдарм на западном берегу р. Десны и освободить Брянский промышленный р-н.

Сентябрь, 2. Войска правого крыла и центра Западного фронта на ряде участков форсировали реки Десна и Снопоть.

Войска правого крыла Воронежского фронта освободили г. Сумы и начали развивать наступление в направлении на города Ромны, Прилуки, Киев. За время оккупации и боев в г. Сумы гитлеровцы уничтожили св. 8,6 тыс. мирных жителей и военнопленных, 5 тыс. человек угнали в Германию, разрушили ок. 30 предприятий, все школы, больницы, большое число жилых зданий.

Войска Центрального фронта освободили г. Путивль.

Войска Юго-Западного фронта освободили г. Лисичанск.

Сентябрь, 3. Начальник штаба союзных войск на Средиземноморском театре военных действий американский генерал Б. Смит, действовавший от имени Объединенных Наций, и представитель правительства Италии генерал Дж. Кастеллано подписали соглашение о перемирии. Началась высадка союзных войск на юге Апеннинского п-ова.

Сентябрь, 4. Советские войска освободили 150 населенных пунктов на конотопском направлении и св. 90 в Донбассе.

Сентябрь, 5. Советские войска освободили в Донбассе ок. 120 населенных пунктов.

Сентябрь, 6. Войска Центрального фронта освободили г. Конотоп.

Войска Западного фронта приостановили наступление в районе подготовленной противником полосы обороны западнее Ельни. Завершилась Ельнинско-Дорогобужская операция: войска фронта продвинулись на 35—40 км и сковали значительные силы врага, которые ему не удалось перебросить на юго-западное направление. За отличия в боях 6 частей и соединений получили почетные наименования.

Советские войска освободили св. 100 населенных пунктов Донбасса. Войска левого крыла Юго-Западного фронта перерезали железную дорогу Барвенково — Горловка, что резко осложнило положение войск противника в Донбассе.

Сентябрь, 7. Войска Центрального фронта вышли к р. Десна и форсировали ее в ряде мест, разорвали оборону противника на стыке групп армий «Центр» и «Юг».

В «Известиях» опубликовано сообщение Чрезвычайной Государственной Комиссии о преступлениях оккупантов в г. Орле и Орловской обл.

В приказе руководству войск СС и полиции на Украине, подписанном Г. Гиммлером, поставлена задача тотального разрушения оставляемых вермахтом районов.

Сентябрь, 8. Войска Южного фронта освободили г. Сталино. За время оккупации и боев гитлеровцы уничтожили св. 167 тыс. мирных жителей и военнопленных, разрушили ок. 4 тыс. жилых домов, все

крупные шахты, большую часть промышленных предприятий, все учреждения городского хозяйства.

Приказом наркома обороны СССР в списки 1-й роты 254-го гвардейского стрелкового полка навечно зачислен Герой Советского Союза гвардии рядовой А. М. Матросов. Это был первый в истории Великой Отечественной войны приказ о зачислении навечно в списки частей воинов, совершивших выдающиеся подвиги.

Президиум Верховного Совета СССР принял Указ «Об усыновлении». Усыновляемому (до десятилетнего возраста) могли быть присвоены фамилия и отчество по фамилии и имени усыновителя.

Итальянское правительство отдало приказ о прекращении военных действий против англо-американских войск, что означало капитуляцию Италии.

Сентябрь, 9. Войска Брянского фронта освободили г. Людиново.

Войска левого крыла Центрального фронта форсировали р. Сейм и освободили г. Бахмач.

В Италии по инициативе коммунистов и других антифашистских партий создан руководящий орган движения Сопротивления — Комитет национального освобождения. Началась высадка англо-американских войск в р-не Салерно. Немецко-фашистские войска оккупировали Северную и Центральную Италию.

Началась Новороссийско-Таманская наступательная операция войск Северо-Кавказского фронта (9, 56, 18-я армии, 4-я воздушная армия) во взаимодействии с Черноморским флотом и Азовской военной флотилией, продолжавшаяся до 9 октября. Цель операции — прорвать «Голубую линию» обороны противника (13-я армия группы армий «А»; 15 пехотных и 1 кав. дивизия, в оперативном резерве в Крыму — 5 дивизий), освободить Новороссийск и Таманский п-ов. В ночь на 10 сентября морской десант высадился в Новороссийском порту, восточнее и южнее Новороссийска, в наступление перешли основные силы 18-й армии.

Сентябрь, 10. Войска Юго-Западного фронта освободили г. Барвенково.

Войска Южного фронта освободили г. Волноваха и во взаимодействии с десантом Азовской военной флотилии — Мариуполь. За время оккупации и боев в Мариуполе гитлеровцы уничтожили 50 тыс. мирных жителей, 70 тыс. человек угнали в Германию, разрушили все крупные промышленные предприятия, порт, культурно-просветительские учреждения, 32% жилого фонда.

Сентябрь, 11. Войска Брянского фронта освободили г. Бытош и вынудили противника отойти на рубеж Жуково, Ходиловичи, Дятьково, реки Болва и Десна.

Сентябрь, 12. На прилукском направлении советские войска освободили св. 70 населенных пунктов.

Сентябрь, 13. Советские войска освободили железнодорожные узлы Брянск-1 и Брянск-2.

Украинский ШПД отдал приказ о создании специальных партизанских отрядов для захвата и удержания до подхода частей Красной Армии районов переправ через реки Днепр, Припять и Десна.

Указом Президиума Верховного Совета СССР посмертно присвоены звания Героя Советского Союза руководителям подпольной комсомольской организации «Молодая гвардия» У. М. Громовой, И. А. Земнухову, О. В. Кошевому, С. Г. Тюленину, Л. Г. Шевцовой. Орденами награждены 44 других молодогвардейца.

Сентябрь, 14. ЦК ВЛКСМ принял постановление о восстановлении силами комсомольцев и молодежи изб-читален в районах, освобожденных от фашистской оккупации, и об участии комсомольских организаций в создании специальных детских домов и домов ребенка в этих районах. На организацию детских домов и домов ребенка ЦК ВЛКСМ выделил из Всесоюзного комсомольско-молодежного фонда помощи детям комсомолу Украины 5,5 млн руб.

Началась Духовщинско-Демидовская наступательная операция войск Калининского фронта (39-я и часть сил 43-й армии, 3-я воздушная армия; с рубежа западнее Вердино, восточнее Духовщины), продолжавшаяся до 2 октября. Цель операции — разгром духовщинско-демидовской группировки противника (3-я танковая армия группы армий

«Центр», 6-й воздушный флот) с последующим развитием наступления на города Рудня, Витебск.

Сентябрь, 15. Войска Центрального фронта освободили г. Нежин.

Германское командование отдало приказ об общем отводе войск группы армий «Юг» на линию Мелитополь, р. Днепр (оборонительный рубеж «Восточный вал»), которую предписывалось «удерживать до последнего человека».

СНК СССР принял постановление о завозе до 1 ноября 1943 г. в районы, освобожденные от фашистской оккупации, 55 тыс. свиней, 165 тыс. овец и 17 тыс. коз.

Постановлением СНК СССР введен новый порядок назначения стипендий в вузах и техникумах. Одновременно студенты ряда вузов и техникумов, а также студенты двух последних лет обучения освобождались от призыва в армию.

Началась Смоленско-Рославльская наступательная операция войск Западного фронта (31-я, 5, 68, 21, 33, 49, 10 и 10-я гвардейская армии, 2-й гвардейский танковый, 5-й механизированный, 6-й и 3-й гвардейские кав. корпуса, 1-я воздушная армия; с рубежа рек Устром и Десна), продолжавшаяся до 2 октября. Цель операции — завершить разгром группировки противника на смоленском и рославльском направлениях (4-я и 9-я армии группы армий «Центр»), освободить Смоленск и Рославль, развить наступление на города Орша и Могилев. Главный удар (на города Починок, Орша) наносили 10-я гвардейская, 21-я и 33-я армии, вспомогательные удары в направлении на Смоленск — 31-я, 5-я и 68-я армии, в направлении на Рославль — 49-я и 10-я армии. Войскам оказывали помощь партизаны. 15 сентября главная полоса обороны противника была прорвана почти на всех направлениях.

Сентябрь, 16. Войска Западного фронта освободили г. Ярцево, на рославльском направлении — форсировали р. Десна.

Войска Центрального фронта, форсировав р. Десна, освободили г. Новгород-Северский, что означало крушение обороны противника на правом берегу р. Десна.

Войска Воронежского фронта освободили г. Ромны.

Войска Северо-Кавказского фронта при содействии Черноморского флота освободили Новороссийск. За время оккупации и боев гитлеровцы уничтожили 95% жилого фонда.

В Дании по инициативе компартии и других антифашистских сил создан Совет Свободы — национальный центр движения Сопротивления.

«Новороссийск наш!» Сентябрь 1943 г.





Встреча воинов-освободителей в Брянске. 17 сентября 1943 г.

Сентябрь, 17. Войска Брянского фронта форсировали р. Десна и освободили города Брянск и Бежица. За время оккупации и боев гитлеровцы уничтожили в Брянске св. 50 тыс. жителей (из них 15 тыс. погибло в боях с оккупантами), разрушили 70% жилой площади, 94% общественных зданий, все промышленные предприятия и железнодорожный узел.

Партизаны Брянских лесов в 1941—1943 гг. уничтожили св. 100 тыс. солдат и офицеров противника, подорвали ок. 1 тыс. эшелонов, сотни мостов, сотни километров железнодорожного полотна и др.

Десант Азовской военной флотилии освободил г. Осипенко.

Учреждена Почетная грамота ЦК ВЛКСМ комсомольцу — партизану Отечественной войны. За период до 1 марта 1944 г. такими грамотами награждено более тысячи молодых партизан.

Американский десант высадился на о-в Сардиния.

Сентябрь, 18. На киевском, запорожском, мелитопольском, днепропетровском, полтавском, красноградском, смоленском, рославльском направлениях советские войска освободили св. 700 населенных пунктов.

Сентябрь, 19. Войска Калининского фронта освободили г. Духовщина, вышли на рубеж Чепли, Скугрево, Холм, Гришино.

Войска Центрального фронта форсировали Десну южнее Чернигова.

На киевском, запорожском, мелитопольском, полтавском, брянском направлениях советские войска освободили св. 1200 населенных пунктов.

Сентябрь, 19 — конец октября. Второй этап операции партизан по разрушению железнодорожных коммуникаций («Концерт»), продолжение «Рельсовой войны». В операции участвовало 193 партизанских формирования (св. 120 тыс. человек) Карелии, Прибалтики, Ленинградской и Калининской обл., Белоруссии, Крыма. Протяженность операции — ок. 900 км по фронту (без учета Карелии и Крыма) и св. 400 км в глубину. В ходе операции подорвано 148 557 рельсов (только белорусские партизаны подорвали ок. 90 тыс. рельсов, 1041 эшелон, 72 железнодорожных моста, разгромили 58 гарнизонов); пропускная способность на железных дорогах в тылу противника снизилась на 35—40%. Операция была прекращена из-за отсутствия взрывчатки.

Сентябрь, 20. Авиация Северного флота нанесла бомбовый удар по аэродрому противника в Луостари (уничтожено 20 самолетов, потоплены транспорт и сторожевой корабль).

Сентябрь, 21. Войска Центрального фронта освободили г. Чернигов. Оборона противника на западном берегу р. Десна преодолена советскими войсками по всему протяжению реки. За время оккупации и боев

гитлеровцы уничтожили в г. Чернигове и окрестностях ок. 52 тыс. мирных жителей и военнопленных, разрушили 70% жилого фонда, все промышленные предприятия, большую часть учебных и медицинских учреждений, уничтожили и повредили архитектурные памятники XI—XII вв.

Сентябрь, 22. Части 13-й армии Центрального фронта форсировали р. Днепр на участке Мнево, устье р. Припять и захватили плацдарм на правом берегу (25 км по фронту и от 2 до 10 км в глубину). Помощь наступающим войскам оказали партизаны, захватившие несколько переправ на реках Днепр и Припять.

Войска Калининского фронта освободили г. Демидов.

Войска правого крыла и центра Воронежского фронта захватили плацдарм на правом берегу р. Днепр в р-нах городов Ржищев и Великий Букрин (Букринский плацдарм).

Завершилась Донбасская операция: войска Юго-Западного и Южного фронтов продвинулись до 300 км и завершили освобождение Донбасса, вышли на рубеж рек Днепр и Молочная. За отличия в боях ок. 40 частей и соединений получили почетные наименования.

Сентябрь, 23. Ударная группировка войск Западного фронта перерезала железную и шоссейную дороги Смоленск — Рославль в р-не г. Починок.

Войска Степного фронта форсировали р. Ворскла и освободили г. Полтава. За время оккупации и боев гитлеровцы уничтожили 18,2 тыс. мирных жителей (в т. ч. св. 5 тыс. детей), 20,8 тыс. человек угнали в Германию, разрушили 400 крупных зданий, 45 учебных заведений, 9 больниц, 5 поликлиник, многие промышленные предприятия и др.

Сентябрь, 24. В ночь началась Днепровская воздушно-десантная операция (1-я, 3-я и 5-я воздушно-десантные бригады, сведенные в корпус; ок. 10 тыс. человек, 24 орудия, 180 минометов, 378 противотанковых ружей, 540 пулеметов). Цель операции — оказать содействие войскам Воронежского фронта в форсировании р. Днепр. До 5 октября подразделения десантников вели бои в тылу противника отдельными группами.

Сентябрь, 25. Войска Западного фронта освободили города Смоленск и Рославль. За время оккупации и боев гитлеровцы уничтожили в Смоленске и окрестностях св. 135 тыс. мирных граждан и военнопленных, св. 87 тыс. человек угнали в Германию, разрушили все промышленные предприятия, 93% жилого фонда, 23 больницы, 33 школы, железнодорожный узел, водопровод, трамвай, электростанцию, архитектурные памятники, 194 км станционных путей, 5 депо и др.

Войска Степного фронта приступили к форсированию р. Днепр юго-восточнее Кременчуга.

Войска Юго-Западного фронта форсировали р. Днепр в р-не Днепропетровска и захватили плацдарм на правом берегу.

В письме Ленинградского обкома ВКП(б) ЦК ВКП(б) сообщалось: за время войны партизаны Ленинградской обл. уничтожили 55 166 вражеских солдат, организовали 516 крушений воинских эшелонов, взорвали 65 железнодорожных и 608 шоссейных мостов, 220 складов, разгромили 53 гарнизона противника, уничтожили 2307 автомашин, 91 самолет и 152 танка.

Трудящиеся Монголии передали советским ВВС построенную на собранные ими средства авиаэскадрилью «Монгольский арат».

Сентябрь, 25—30. В Москве общее собрание АН СССР обсудило отчет о деятельности Академии в 1942 г. и первом полугодии 1943 г., основные направления работы на 1944 г. В состав АН избрано 36 новых академиков и 58 членов-корреспондентов.

Сентябрь, 26. Войска Брянского фронта освободили г. Хотимск. Началось освобождение Белоруссии.

Войска Центрального фронта освободили на гомельском направлении города Злынка, Новозыбков, Сураж.

Войска Воронежского фронта форсировали р. Днепр в 20 км севернее Киева и захватили плацдарм на правом берегу.

Началась Мелитопольская наступательная операция войск Южного (с 20 октября — 4-го Украинского; 5-я Ударная, 4-я, 2-я гвардейские, 28, 51-я армии, 8-я воздушная армия), продолжавшаяся до 5 ноября. Цель операции — разгромить группировку противника, оборонявшую



Летчицы 586-го истребительного авиационного полка. 1943 г.

рубеж на р. Молочная (6-я немецкая армия). Главный удар — севернее г. Мелитополь в общем направлении на Михайловку, Веселое, вспомогательный — из р-на южнее Мелитополя в обход города с юго-запада. С первого дня операции бои приняли упорный и затяжной характер.

Сентябрь, 27. Войска Степного фронта форсировали р. Днепр в р-не с. Мишурин Рог (юго-восточнее Кременчуга) и, захватив плацдарм на правом берегу, начали бой за его расширение.

Войска Северо-Кавказского фронта во взаимодействии с Азовской военной флотилией освободили г. Темрюк.

Сентябрь, 28. Войска Западного фронта освободили на могилевском направлении города Климовичи, Костюковичи, Мстиславль.

Войска правого крыла Воронежского фронта полностью очистили левый берег Днепра в р-не Киева (Дарницкий плацдарм).

ЦК ВЛКСМ принял постановление «Об организации молодежных бригад по восстановлению и монтажу энергетических и металлургических предприятий Донбасса».

Сентябрь, 29. Войска Степного фронта освободили г. Кременчуг. За время оккупации и боев гитлеровцы уничтожили 97 тыс. мирных жителей и военнопленных, 10 тыс. человек угнали в Германию, разрушили все промышленные предприятия, электростанцию, сооружения железнодорожного узла и порта, 97% жилого фонда.

Корабли Черноморского флота высадили десант в р-не оз. Соленого в тылу приморской группировки противника.

Войска Западного фронта форсировали р. Сож и освободили г. Кричев.

В целях обеспечения государственного руководства архитектурными и планировочными работами по восстановлению разрушенных фашистскими захватчиками городов и населенных пунктов СНК СССР образовал Комитет по делам архитектуры при СНК СССР.

Сентябрь, 30. Завершилась Черниговско-Припятская операция: войска Центрального фронта продвинулись до 300 км, захватили несколько плацдармов на правом берегу Днепра в р-не г. Чернобыль и устья р. Тетерев. Сотни воинов, отличившихся при форсировании Днепра, были удостоены звания Героя Советского Союза; многие части и соединения получили почетные наименования.

В ходе общего наступления войск Центрального, Воронежского, Степного, Юго-Западного и Южного фронтов, проходившего на фронте протяженностью 750 км, от г. Лоев до г. Запорожье, почти полностью освобождена вся Левобережная Украина. Сорваны планы германского командования по стабилизации фронта на Днепре.

Сентябрь. На вооружение Красной Армии поступил тяжелый танк ИС-2.



Свердловск. Производство мин в ремесленном училище. 1943 г.

После конструкторских доработок возобновлено производство пикирующего бомбардировщика «ТУ-2».

По решению Политбюро ЦК ВКП(б) при НКИД образованы Комиссия по вопросам мирных договоров и послевоенного устройства (председатель М. М. Литвинов), а также Комиссия по вопросам перемирия (председатель К. Е. Ворошилов); позднее вторая комиссия преобразована в Комиссию по перемирию с Германией, дополнительно учреждена Комиссия по перемирию с Финляндией, Венгрией, Румынией.

В партизанских отрядах в Белоруссии сражалось 103 тыс. бойцов. В Орловской обл. действовало 27 партизанских соединений, 139 отрядов (св. 60 тыс. бойцов). В 1941—1943 гг. партизаны вывели из строя св. 154 тыс. оккупантов и их пособников, подорвали св. 830 эшелонов, св. 330 танков, ок. 2 тыс. автомашин, 260 мостов и др.

Сентябрь — ноябрь. Партизанская бригада под командованием Ф. Ф. Капусты совершила 580-километровый рейд из Копыльского р-на Минской обл. в р-н Гродненских лесов и Липечанской пущи.

Сентябрь — декабрь. Партизанские соединения под командованием Ф. Ф. Тараненко и В. Е. Самутина совершили рейды из Минской в Белостокскую и Брестскую обл.

Октябрь, 1. Ставка ВГК приняла решение о расформировании (с 10 октября) Брянского фронта и создании на его базе **Прибалтийского** фронта (20 октября переименован во 2-й Прибалтийский фронт). *Командующий* — генерал армии М. М. Попов, *член Военного совета* — генерал-лейтенант Л. З. Мехлис, временно исполняющий обязанности *начальника штаба* — генерал-майор Н. П. Сидельников.

Войска Степного фронта вели бои с противником, пытавшимся сбросить их с плацдармов на правом берегу Днепра в р-не от Кременчуга до Днепродзержинска.

Англо-американские войска вступили в г. Неаполь, освобожденный от немецко-фашистских оккупантов итальянскими патриотами.

Октябрь, 2. Завершилась Смоленская операция: войска Западного и левого крыла Калининского фронтов при поддержке партизан продвинулись на запад на 200—250 км и вышли на рубеж западнее гг. Велиж, Рудня, р. Проня, где перешли к обороне. Были разгромлены 7 дивизий противника (14 потерпели тяжелое поражение), освобождены часть Калининской обл., вся Смоленская обл., началось освобождение Белоруссии. За отличия в боях 70 частей и соединений Западного и 34 Калининского фронтов получили почетные наименования. За 1941—1943 гг. партизаны Смоленской обл. (св. 120 отрядов и соединений, св. 60 тыс. бойцов) вывели из строя св. 100 тыс. оккупантов и их пособников, подорвали св. 1350 эшелонов, св. 530 танков, св. 3200 автомашин, св. 580 мостов и др.

В «Правде» опубликовано сообщение: за период существования системы трудовых резервов (с 1940 г.) в производственное обучение вовлечено более 2,5 млн юношей и девушек, из училищ и школ ФЗО выпущено 1550 тыс. молодых рабочих.

Октябрь, 3. Завершилась Брянская операция: советские войска при поддержке партизан продвинулись на 240—260 км, форсировали р. Сож, освободили Брянский промышленный р-н и часть территории Белоруссии. За отличия в боях 16 частей и соединений получили почетные наименования.

Войска Северо-Кавказского фронта освободили г. Тамань.

Октябрь, 4. ГКО, учитывая просьбу делегатов антифашистского движения румынских военнопленных в СССР, принял постановление о формировании 1-й румынской пехотной дивизии им. Т. Владимиреску (проходило до марта 1944 г. в Селецких лагерях под Рязанью; командир — подполковник Н. Камбря).

Части «Сражающейся Франции» совместно с партизанами освободили о-в Корсика.

Октябрь, 6. Черноморский флот во взаимодействии с Азовской военной флотилией высадил десант на косу Тузла (Керченский п-ов) с целью воспрепятствовать эвакуации войск противника с Таманского п-ова в Крым.

Началась Невельская наступательная операция войск правого крыла Калининского фронта (3-я и 4-я Ударные армии при поддержке 3-й воздушной армии; с рубежа западнее Жигар, южнее Невеля), продолжавшаяся до 10 октября. Цель операции — освободить г. Невель и создать благоприятные условия для последующего наступления в Белоруссии и Прибалтике. Войска противника: 5 дивизий 3-й танковой армии и 16-я полевая армия, переброшенные с других участков фронта 4 пехотных и 1 танковая дивизии, часть авиации 6-го воздушного флота.

Октябрь, 7. Войска Калининского фронта освободили г. Невель и подошли к г. Витебск.

Советские войска форсировали р. Днепр и создали плацдармы на его правом берегу севернее Киева, южнее Переяславля и юго-восточнее Кременчуга.

Октябрь, 8. Войска Центрального фронта вышли к рекам Проня и Сож.

Октябрь, 9. Завершилась Новороссийско-Таманская операция: войска Северо-Кавказского фронта освободили город-порт Новороссийск (за время оккупации и боев гитлеровцы уничтожили в Новороссийске 95% жилого фонда) и Таманский п-ов, что означало завершение битвы за Кавказ. Советские войска освободили территорию площадью ок. 200 тыс. км ^{2}, нанесли поражение 17-й армии противника, ликвидировали плацдарм, обеспечивавший немецко-фашистским войскам оборону Крыма и возможность нового наступления на Кавказ; противник вывел из Азовского моря свои корабли и транспортные средства. Медалью «За оборону Кавказа» (учреждена 1 мая 1944 г.) было награждено ок. 600 тыс. человек, за отличия в боях 42 части и соединения получили почетные наименования.

В 1942—1943 гг. партизаны Северного Кавказа вывели из строя св. 17 тыс. оккупантов и их пособников, подорвали св. 14 эшелонов, ок. 40 танков, св. 500 автомашин, св. 57 мостов и др.

Указом Президиума Верховного Совета СССР установлены дополнительные воинские звания для высшего командного состава Красной Армии: Главный Маршал артиллерии, Главный Маршал авиации, Главный Маршал бронетанковых войск, Маршал войск связи, Главный Маршал войск связи, Маршал инженерных войск, Главный Маршал инженерных войск.

Октябрь, 10. Завершилась Невельская операция: в ходе 4-дневного наступления войска Калининского фронта прорвали оборону противника в р-не городов Невель, Новосокольники, Великие Луки, перерезали железную дорогу Дно — Витебск, связывавшую группировки армий «Север» и «Центр». За отличия в боях 12 частей и соединений получили почетные наименования.

Войска Центрального фронта очистили от противника левый берег р. Сож и форсировали ее южнее г. Гомель.

Войска 38-й армии Воронежского фронта захватили плацдарм в р-не г. Лютеж (20 км к северу от Киева).

Началась Запорожская наступательная операция войск Юго-Западного фронта (12, 8 и 3-я гвардейские армии, 17-я воздушная армия), продолжавшаяся до 14 октября. Цель операции — ликвидировать запорожский плацдарм противника (обороняла 1-я танковая армия — 5 пехотных и 1 моторизованная дивизии, отдельный танковый батальон, 2 дивизиона штурмовых орудий и другие части) и освободить г. Запорожье.

Президиум Верховного Совета СССР учредил орден Богдана Хмельницкого 1-й, 2-й и 3-й степеней для награждения командиров и бойцов Красной Армии, ВМФ, руководителей партизанских отрядов и партизан, особо отличившихся в боях за освобождение советской земли от фашистских захватчиков.

Октябрь, 12. В р-не с. Ленино Могилевской обл. в составе 33-й армии Западного фронта в бой с противником вступила 1-я Польская пехотная дивизия им. Т. Костюшко (полковник З. Берлинг). 239 польских воинов были награждены советскими орденами и медалями; капитанам Ю. Хибнеру и В. Высоцкому (посмертно), рядовой А. Кживонь (посмертно) присвоено звание Героя Советского Союза. День 12 октября отмечается в Польше как день Войска Польского.

Войска Центрального фронта форсировали реки Проня и Сож и захватили несколько плацдармов на их правом берегу севернее г. Гомель.

Октябрь, 12—15. Войска Воронежского фронта предприняли попытку наступления с целью освобождения Киева.

Октябрь, 13. Опубликована декларация правительств СССР, Великобритании и США о признании Италии «совместно воюющей стороной».

Италия объявила войну фашистской Германии.

Октябрь, 14. Завершилась Запорожская операция: войска Юго-Западного фронта ликвидировали запорожский плацдарм противника, освободили г. Запорожье. За отличия в боях 31 части и соединению присвоены почетные наименования. За время оккупации и боев гитлеровцы уничтожили в г. Запорожье 44 тыс. мирных жителей и военнопленных, 58 тыс. человек угнали в Германию, разрушили все промышленные предприятия, 900 тыс. м^2 жилой площади. При отступлении противник заминировал Днепрогэс и осуществил несколько взрывов.

Октябрь, 15. Войска Степного и Юго-Западного фронтов начали наступление на криворожском направлении.

Октябрь, 16. Войска Центрального фронта форсировали р. Днепр и захватили плацдарм южнее г. Лоев.

Октябрь, 19. Войска Степного фронта освободили г. Пятихатки.

По данным ЦШПД, партизаны Гдовского, Лядского и Осьминского р-нов Ленинградской обл. взяли под свой контроль территорию в 1140 км^2 со 172 деревнями. На освобожденной территории началось восстановление Советской власти.

В Лондоне подписано третье соглашение между правительствами Великобритании, США, Канады и СССР о поставках в СССР вооружения, оборудования и продовольствия.

Октябрь, 19—30. Состоялась Московская конференция министров иностранных дел СССР, США и Великобритании. Рассмотрены вопросы о мерах, необходимых для сокращения сроков войны против фашистской Германии и ее сателлитов в Европе. Приняты документы: «Декларация четырех государств по вопросу о всеобщей безопасности» (подписана также представителем Китая; провозглашалась решимость продолжать военные действия до безоговорочной капитуляции противника, а после окончания войны предпринимать усилия для установления мира и безопасности; признавалось необходимым в возможно короткий срок учредить международную организацию для поддержания мира и безопасности), «Декларация об Италии» (провозглашала необходимость полного уничтожения фашизма и его последствий, предоставления итальянскому народу полной возможности установить правительственные и другие учреждения, основанные на принципах демократии), «Декларация



В. Иванов.
Пьем воду родного Днепра...
1943 г.

об Австрии» (объявляла недействительным и несуществующим присоединение Австрии к Германии, провозглашала стремление союзников «видеть свободную и независимую Австрию», обращала внимание на ответственность Австрии за участие в войне на стороне гитлеровской Германии при одновременном обещании, что при окончательном урегулировании будет принят во внимание вклад Австрии в свое освобождение). Оглашена подписанная главами правительств СССР, США и Великобритании «Декларация об ответственности гитлеровцев за совершаемые зверства». Приняты решения об обмене военной информацией, а также информацией о «всякого рода пробных предложениях мира», о создании Европейской консультативной комиссии, о создании Консультативного совета по вопросам Италии в составе представителей СССР, США, Великобритании, Франции, а в дальнейшем Греции и Югославии.

Октябрь, 20. Ставка ВГК переименовала Калининский, Прибалтийский и Центральный фронты соответственно в **1-й и 2-й Прибалтийские и Белорусский фронты.** Воронежский, Степной, Юго-Западный и Южный фронты переименованы соответственно в **1, 2, 3 и 4-й Украинские фронты.** *Командующие 1-м Прибалтийским фронтом* (24 февраля 1945 г. реорганизован в Земландскую группу войск) — генерал армии А. И. Еременко (октябрь — ноябрь 1943 г.), генерал армии И. Х. Баграмян (ноябрь 1943 г.— февраль 1945 г.); *члены Военного совета* — генерал-лейтенант Д. С. Леонов (октябрь 1943 г.— ноябрь 1944 г.), генерал-лейтенант М. В. Рудаков (ноябрь 1944 г.— февраль 1945 г.); *начальник штаба* — генерал-лейтенант (с июня 1944 г. генерал-полковник) В. В. Курасов (октябрь 1943 г.— февраль 1945 г.). *Командующие 2-м Прибалтийским фронтом* (1 апреля 1945 г. упразднен) — генерал армии М. М. Попов (октябрь 1943 г.— апрель 1944 г.), генерал армии А. И. Еременко (апрель 1944 г.— февраль 1945 г.), Маршал Советского Союза Л. А. Говоров (февраль — март 1945 г.); *члены Военного совета* — генерал-лейтенант Л. З. Мехлис (октябрь — декабрь 1943 г.), генерал-лейтенант Н. А. Булганин (декабрь 1943 г.— апрель 1944 г.), генерал-лейтенант В. Н. Богаткин (апрель 1944 г.— март 1945 г.); *начальники штаба* — генерал-лейтенант (с августа 1944 г. генерал-полковник) Л. М. Сандалов (октябрь 1943 г.— март 1945 г.), генерал-полковник М. М. Попов (март 1945 г.). *Командующий Белорусским фронтом* (17 февраля и 16 апреля 1944 г. переименовывался в 1-й Белорусский фронт, с 5 по 16 апреля 1944 г.— Белорусский фронт) — генерал армии К. К. Рокоссовский; *член Военного совета* — генерал-лейтенант К. Ф. Телегин; *начальник штаба* — генерал-полковник М. С. Малинин. *Командующие 1-м Украинским фронтом* (10 июня 1945 г. расформирован) — генерал армии Н. Ф. Ватутин (октябрь 1943 г.— март 1944 г.), Маршал Советского Союза Г. К. Жуков (март — май 1944 г.), Маршал Советского Союза И. С. Конев (май 1944 г.— май 1945 г.); *члены Военного совета* — генерал-лейтенант Н. С. Хрущев (октябрь 1943 г.— август 1944 г.), генерал-майор (с марта 1944 г.— генерал-лейтенант) К. В. Крайнюков (октябрь 1943 г.— июнь 1945 г.); *начальники штаба* — генерал-лейтенант С. П. Иванов (октябрь — ноябрь 1943 г.), генерал-лейтенант А. Н. Боголюбов (ноябрь 1943 г.— апрель 1944 г.), генерал армии В. Д. Соколовский (апрель 1944 г.— апрель 1945 г.), генерал армии И. Е. Петров (апрель — июнь 1945 г.). *Командующие 2-м Украинским фронтом* (10 июня 1945 г. расформирован) — генерал армии (с февраля 1944 г. Маршал Советского Союза) И. С. Конев (октябрь 1943 г.— май 1944 г.), генерал армии (с сентября 1944 г. Маршал Советского Союза) Р. Я. Малиновский (май 1944 г.— июнь 1945 г.); *члены Военного совета* — генерал-лейтенант танковых войск (с сентября 1944 г. генерал-полковник танковых войск) И. З. Сусайков (октябрь 1943 г.— март 1945 г.), генерал-лейтенант А. Н. Тевченков (март — июнь 1945 г.); *начальник штаба* — генерал-полковник (с мая 1945 г. генерал армии) М. В. Захаров (октябрь 1943 г.— июнь 1945 г.). *Командующие 3-м Украинским фронтом* (15 июня 1945 г. расформирован) — генерал армии Р. Я. Малиновский (октябрь 1943 г.— май 1944 г.), генерал армии (с сентября 1944 г.— Маршал Советского Союза) Ф. И. Толбухин (май 1944 г.— июнь 1945 г.); *член Военного совета* — генерал-полковник А. С. Желтов (октябрь 1943 г.— июнь 1945 г.); *начальники штаба* — генерал-лейтенант Ф. К. Корженевич (октябрь 1943 г.— май 1944 г.), генерал-лейтенант (с мая 1944 г.— генерал-полковник) С. С. Бирюзов (май — октябрь 1944 г.), генерал-лейтенант (с апреля 1945 г.— генерал-полковник) С. П. Иванов (октябрь 1944 г.— июнь 1945 г.). *Командующие 4-м Украинским фронтом* (16 мая 1944 г. упразднен) — генерал армии Ф. И. Толбухин

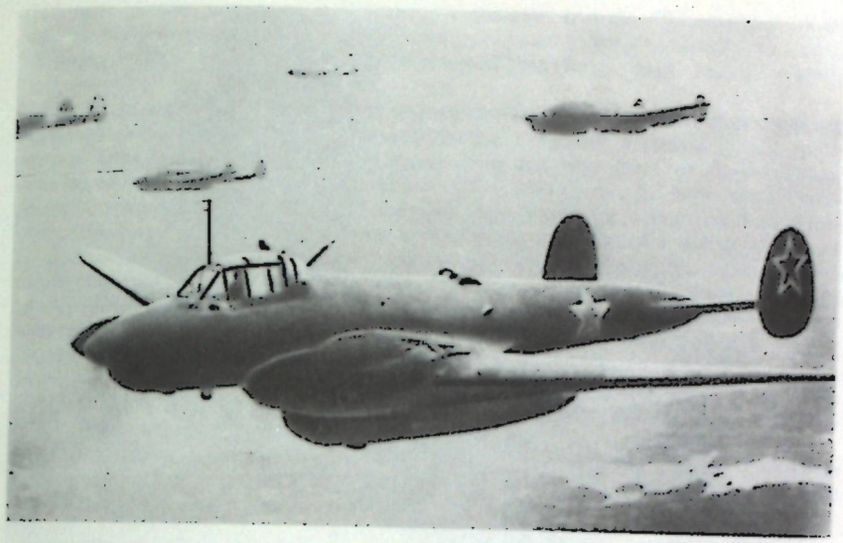

В боевом полете. 1-й Украинский фронт. Осень 1943 г.

(октябрь 1943 г.— май 1944 г.); *члены Военного совета* — генерал-полковник Е. А. Щаденко (октябрь 1943 г.— январь 1944 г.), генерал-майор (с апреля 1944 г. генерал-лейтенант) Н. Е. Субботин (январь — май 1944 г.); *начальник штаба* — генерал-лейтенант С. С. Бирюзов.

Октябрь, 21—23. Войска 1-го Украинского фронта предприняли вторую попытку наступления с целью освобождения Киева.

Октябрь, 23. Войска 2-го Украинского фронта прорвались к г. Кривой Рог и в р-н с. Митрофановка (30 км восточнее Кировограда).

Войска 4-го Украинского фронта, прорвав оборону противника на рубеже р. Молочная, освободили г. Мелитополь и перерезали железную дорогу Запорожье — Мелитополь. 6-я немецкая армия начала отход к Днепру.

Октябрь, 25. Войска 3-го Украинского фронта при содействии войск 2-го Украинского фронта освободили города Днепропетровск и Днепродзержинск. За время оккупации и боев гитлеровцы уничтожили в Днепропетровске св. 59,5 тыс. мирных жителей и военнопленных, 75 тыс. человек угнали в Германию, из 16 доменных печей разрушили 13, из 36 мартеновских печей — 29, из 56 прокатных станов — 35.

Октябрь, 28. СНК СССР принял постановление «О пенсиях работникам Народного комиссариата связи СССР, работающим в районах военных действий, и их семьям». На данную категорию работников и их семьи распространялся порядок назначения и размеры пенсий, установленные для военнослужащих.

Октябрь, 30. Войска 4-го Украинского фронта освободили г. Геническ и вышли к оз. Сиваш.

На приеме, устроенном по случаю завершения Московской конференции министров иностранных дел СССР, США и Великобритании, И. В. Сталин заявил государственному секретарю США К. Хэллу о готовности СССР принять участие в военных действиях против Японии после разгрома фашистской Германии.

Октябрь, 31. Войска 4-го Украинского фронта вышли к Перекопу.

Началась Керченско-Эльтигенская десантная операция войск Северо-Кавказского фронта (56-я и 18-я армии; с 20 ноября — Отдельная Приморская армия), Черноморского флота и Азовской военной флотилии, продолжавшаяся до 11 декабря. Цель операции — освободить Керченский п-ов. Войска противника: 5-й армейский корпус 17-й армии (3 дивизии и до 10 отдельных частей), усиленный танками, артиллерией и поддерживаемый авиацией.

Октябрь. В нарушение ленинских принципов национальной политики ликвидирована Карачаевская автономная область, карачаевцы выселены с занимаемой территории.

Бой за Днепр. 1943 г.



Ноябрь, 1. Войска 1-го Прибалтийского фронта начали наступление на витебско-полоцком направлении.

В р-не Эльтигена (Керченский п-ов) высажен десант 18-й армии, захвативший плацдарм до 5 км по фронту и до 2 км в глубину.

Преодолев укрепления Турецкого вала, войска 4-го Украинского фронта прорвались к г. Армянск.

Ноябрь, 2. Войска 1-го Украинского фронта форсировали р. Днепр севернее Киева и захватили плацдарм на западном берегу до 140 км по фронту и до 30 км в глубину.

Советские войска освободили города Каховку и Скадовск.

Ноябрь, 3. В ночь корабли Азовской военной флотилии высадили северо-восточнее г. Керчь десант 56-й армии, который к 12 ноября захватил плацдарм на участке от Азовского моря до предместьев Керчи и удерживал его до начала Крымской наступательной операции (8 апреля 1944 г.).

Началась Киевская наступательная операция войск 1-го Украинского фронта, продолжавшаяся до 13 ноября. Цель операции — разгромить группировку противника в р-не Киева (4-я танковая армия) и освободить столицу Украинской ССР. Началу операции предшествовала передислокация 3-й гвардейской танковой армии, 23-го стрелкового корпуса 47-й армии, 7-го артиллерийского корпуса прорыва и других соединений и частей с Букринского на Лютежский плацдарм. В операции участвовали 38-я армия, 3-я гвардейская танковая армия, 5-й гвардейский танковый корпус и 1-й гвардейский кав. корпус (с задачей наносить удар в обход Киева с запада), 60-я армия (наносила удар севернее Лютежского плацдарма на юго-запад), 40-я и 27-я армии (1 ноября начали наступление с Букринского плацдарма), 2-я воздушная армия. Наступавшая с Лютежского плацдарма главная группировка войск 1-го Украинского фронта продвинулась на 5—12 км.

Ноябрь, 5. Германское командование, опасаясь окружения, начало отвод войск из Киева.

Завершилась Мелитопольская операция: войска 4-го Украинского фронта вышли к низовьям р. Днепр и захватили плацдарм на южном берегу оз. Сиваш; продвинулись к югу и юго-западу на 50—320 км, освободили почти всю Северную Таврию и блокировали с суши крымскую группировку противника, разгромили 8 дивизий противника и 12 нанесли значительный урон. 79 воинам было присвоено звание Героя Советского Союза; 18 частей и соединений получили почетные наименования.

Ноябрь, 6. Войска 1-го Украинского фронта освободили Киев. В боях за освобождение Киева участвовала 1-я отдельная чехословацкая бригада, сформированная на территории СССР. За время оккупации и боев гитлеровцы уничтожили св. 200 тыс. мирных жителей,

100 тыс. человек угнали в Германию, разрушили св. 800 предприятий, 940 зданий государственных и общественных учреждений, св. 40% жилого фонда, памятники древнерусской культуры, разграбили музеи, библиотеки, театры.

В докладе И. В. Сталина на торжественном заседании Московского Совета депутатов трудящихся совместно с партийными и общественными организациями, посвященном 26-й годовщине Октябрьской революции, изложена разработанная ЦК ВКП(б) программа послевоенного переустройства мира, которая предусматривала освобождение народов Европы от фашистских оккупантов и оказание им содействия в воссоздании национальных государств; предоставление освобожденным народам права самостоятельно решать вопрос о государственном устройстве; принятие мер с целью наказания всех фашистских преступников и их пособников за совершенные ими злодеяния; создание условий, исключающих возможность в будущем новой агрессии со стороны Германии; установление длительного экономического, политического и культурного сотрудничества народов в целях восстановления разрушенного оккупантами народного хозяйства и культуры.

В «Правде» опубликовано сообщение Чрезвычайной Государственной Комиссии о разрушениях Смоленска и злодеяниях, совершенных захватчиками над советскими гражданами.

Ноябрь, 7. Войска 1-го Украинского фронта освободили г. Фастов, перерезали железную дорогу, связывающую киевскую и криворожскую группировки войск противника.

Ноябрь, 8. Президиум Верховного Совета СССР принял Указ «Об учреждении ордена «Победа». Высшим военным орденом «Победа» награждались лица высшего командного состава Красной Армии за успешное проведение боевых операций в масштабе одного или нескольких фронтов, в результате которых в корне менялась обстановка в пользу Красной Армии.

Указом Президиума Верховного Совета СССР учрежден орден Славы I, II и III степеней для награждения лиц рядового и сержантского состава Красной Армии, а в авиации — и лиц, имеющих звание младшего лейтенанта.

1-й Украинский фронт. Командующий фронтом генерал армии Н. Ф. Ватутин (справа) на наблюдательном пункте в районе Киева



Ноябрь, 9. 44 государства, включая СССР, подписали в Вашингтоне соглашение о создании Администрации по оказанию помощи и восстановлению Объединенных Наций (ЮНРРА).

Ноябрь, 10. Войска 1-го Украинского фронта освободили города Брусилов, Корнин.

Началась Гомельско-Речицкая наступательная операция войск Белорусского фронта, продолжавшаяся до 30 ноября. Цель операции — разгромить гомельско-речицкую группировку противника (2-я, часть сил 9-й и 4-й армий группы армий «Центр»). На направлении главного удара (с плацдарма на западном берегу р. Днепр в р-не Лоева в общем направлении на Речицу с последующим выходом в тыл немецко-фашистской группировки) действовали 48, 65, 61-я армии, 2 танковых и 2 кав. корпуса; в операции участвовали также 11, 63, 50 и 3-я армии.

Ноябрь, 11. В «Правде» опубликовано обращение работников Магнитогорского и Кузнецкого металлургических комбинатов ко всем работникам черной металлургии с призывом выпускать дополнительную продукцию без увеличения числа рабочих, направлять высвобождающихся рабочих на восстанавливаемые предприятия (численность соревнующихся в 1943 г. — 77,6% общего числа работающих, в 1944 г. — 82,1%, в 1945 г. — 84,2%).

Войска 1-го Украинского фронта освободили города Коростышев, Радомышль.

Ноябрь, 12. Войска 1-го Украинского фронта освободили Житомир (вновь оккупирован 19 ноября).

ЦК ВЛКСМ принял постановления: «Об участии комсомольских организаций в восстановлении угольной промышленности Донбасса», «Об участии комсомольских организаций в восстановлении и организации ремесленных училищ и школ ФЗО на базе шахт и предприятий Донецкого угольного бассейна».

Войска 1-го Украинского фронта, вклинившись в оборону противника на стыке групп армий «Центр» и «Юг», создали в р-не Киева на правом берегу Днепра стратегический плацдарм глубиной до 150 км. Завершилась Киевская операция: советские войска разгромили 12 пехотных, 2 танковые и 1 моторизованную дивизии противника. За отличия в боях 89 частей и соединений удостоены почетных наименований.

Ноябрь, 13. Началась Киевская оборонительная операция войск 1-го Украинского фронта (13-я, 60, 38, 40 и 27-я армии, 3-я гвардейская танковая армия, 2-я воздушная армия), продолжавшаяся до 22 декабря. Цель операции — отразить контрнаступление немецко-фашистских войск (4-я танковая армия — 15 дивизий, в т. ч. 7 танковых и 1 моторизованная). Противник наносил удары из р-на юго-западнее г. Фастов на г. Брусилов и из р-на южнее г. Черняхов на г. Радомышль. 60-я и 13-я армии правого крыла 1-го Украинского фронта продолжали наступление на мозырском направлении.



1-й Украинский фронт. Переправа советских войск через Днепр. Ноябрь 1943 г.

ОБЩИЙ ХОД ВОЕННЫХ ДЕЙСТВИЙ. Апрель–декабрь 1943 г.

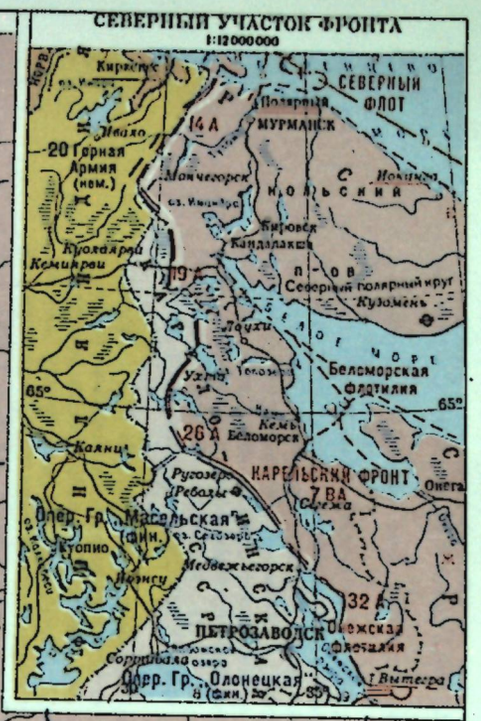

Линия фронта к концу марта
Резервы Ставки ВГК
Направления ударов немецко-фашистских войск в битве на Курской дуге
Линия фронта к исходу 11 июля
Направления ударов советских войск 12 июля–24 августа
Направления ударов советских войск 7–20 августа
Линия фронта к исходу 23 августа
Направления ударов советских войск в конце августа–сентябре
Линия фронта к исходу 29 сентября
Направления ударов советских войск в октябре–декабре
Контрудары немецко-фашистских войск
Линия фронта к исходу 23 декабря

1:6 500 000
65 0 65 130 195 260 км

5-я воздушно-десантная бригада ударом с тыла захватила плацдарм на правом берегу Днепра в р-не Свидовок, Секирна, Лозовок (был использован войсками 52-й армии 2-го Украинского фронта).

В «Правде» опубликовано сообщение Чрезвычайной Государственной Комиссии о разрушениях, причиненных немецко-фашистскими захватчиками Сталинской (ныне Донецкой) обл.

Ноябрь, 14. Войска 2-го и 3-го Украинских фронтов перешли в наступление западнее г. Запорожье на кировоградском и криворожском направлениях.

Ноябрь, 15. Войска Белорусского фронта перерезали железнодорожную линию Гомель — Калинковичи.

Войска 38-й армии 1-го Украинского фронта, оборонявшейся на участке Житомир, Фастов, под ударами превосходящих сил противника начали отходить на север.

СНК СССР и ЦК ВКП(б) приняли постановление «О некотором понижении норм обязательной поставки молока государству колхозами и списании недоимок по молокопоставкам за прошлые годы». Размер поставок снижен на 606 млн л по сравнению с 1942 г., списаны недоимки в размере 910,8 млн л.

Ноябрь, 16. ГКО принял постановление «О неотложных мероприятиях по восстановлению системы водоснабжения Донбассводтреста и предприятий Наркомчермета в Донбассе».

Ноябрь, 17. Войска правого крыла 1-го Украинского фронта овладели г. Коростень.

Войска Белорусского фронта освободили г. Речица.

Войска противника вышли на шоссе Киев — Житомир в р-не Коростышев, развернули вдоль него наступление на Киев.

Партизанское соединение под командованием А. Н. Сабурова разгромило фашистский гарнизон г. Овруч, освободило город и удерживало его до подхода (18 ноября) войск 1-го Украинского фронта.

ГКО принял постановление о формировании в СССР югославского отдельного пехотного батальона (командир — подполковник М. И. Месич).

Ноябрь, 18. ВЦСПС принял постановление «Об итогах работы профсоюзных организаций на индивидуальных и коллективных огородах рабочих и служащих в 1943 г.». В 1943 г. огородничеством занималось 11,6 млн рабочих и служащих, посевная площадь огородов достигла 768,9 тыс. га.

Ноябрь, 20. Ставка ВГК на базе Северо-Кавказского фронта создала **Отдельную Приморскую армию.** *Командующие* — генерал армии И. Е. Петров (ноябрь 1943 г. — февраль 1944 г.), генерал армии А. И. Еременко (февраль — апрель 1944 г.), генерал-лейтенант К. С. Мельник (апрель 1944 г. — май 1945 г.).

Ноябрь, 21. Войска 1-го Прибалтийского фронта овладели рубежом Клиновская, Недружно, Подмишневы, Мишутино, создав угрозу северному флангу витебской группировки противника.

Войска ударной группировки Белорусского фронта вышли в глубокий тыл вражеским войскам, оборонявшимся в р-не г. Гомель.

Ноябрь, 22. Войска правого крыла Белорусского фронта перешли в наступление из р-на г. Пропойск и прорвали оборону противника.

Ноябрь, 22—26. Состоялась Каирская конференция глав правительств США, Великобритании и Китая (президент США Ф. Д. Рузвельт, премьер-министр Великобритании У. Черчилль, глава гоминьдановского правительства Китая Чан Кайши), обсуждавших вопросы ведения войны с Японией.

Ноябрь, 23. Войска 1-го Украинского фронта оставили г. Брусилов и ряд других населенных пунктов.

Ноябрь, 24. Советские войска освободили г. Хойники в р-не нижнего течения р. Припять.

Ноябрь, 25. Войска правого крыла Белорусского фронта вышли к Днепру в р-не Нового Быхова. Войска 48-й армии форсировали р. Березина и захватили плацдарм на ее левом (западном) берегу. Ночью войска противника начали отход из междуречья рек Сож и Днепр.

Войска центра и левого крыла 1-го Украинского фронта отошли на рубеж городов Черняхов, Радомышль, Великие Голяки и остановили продвижение противника.

Ноябрь, 26. Войска Белорусского фронта освободили г. Гомель, перерезали западнее г. Речица железную дорогу Жлобин — Калинковичи. За время оккупации и боев гитлеровцы уничтожили в Гомеле ок. 100 тыс. мирных граждан и военнопленных, разрушили 80% жилого фонда, большую часть промышленных предприятий, железнодорожный узел и речной порт, архитектурные памятники, 4 вуза и др.

Ноябрь, 27. Войска 1-го Украинского фронта во взаимодействии с партизанским соединением под командованием А. Н. Сабурова освободили г. Ельск, ряд узлов и станций на железной дороге Овруч — Мозырь.

Оккупанты заживо сожгли всех жителей (280 человек) д. Красуха Порховского р-на Псковской обл. и уничтожили все жилые и хозяйственные постройки.

Ноябрь, 28 — декабрь, 1. Состоялась Тегеранская конференция руководителей СССР, США и Великобритании. При обсуждении вопроса о втором фронте в Европе достигнуто согласие о начале вторжения англо-американских войск во Францию через пролив Ла-Манш в мае 1944 г. Советская делегация заявила о готовности СССР вступить в войну против Японии после окончательного разгрома Германии. По вопросу о Польше достигнута предварительная договоренность о том, что ее послевоенные границы должны пройти по линии Керзона на востоке и по р. Одер на западе. Участники конференции обменялись также мнениями о создании международной организации безопасности после войны. Было подтверждено пожелание трех держав сохранить независимость, суверенитет и территориальную неприкосновенность Ирана.

Ноябрь, 30. Завершилась Гомельско-Речицкая операция: войска Белорусского фронта прорвали оборону противника и продвинулись, при поддержке партизан, на глубину до 130 км, вышли на рубеж западнее Петуховки, южнее Нового Быхова, Потаповка, Гамза, Прудок, южнее Ельска, создали угрозу южному флангу группы армий «Центр» и затруднили ее взаимодействие с группой армий «Юг». За отличия в боях 24 части и соединения получили почетные наименования.

Войска 1-го Украинского фронта стабилизировали фронт на рубеже восточнее Черняхова, Радомышль, Ставище, Юровка.

Войска 3-го Украинского фронта силами 6-й армии захватили плацдарм на правом берегу р. Днепр южнее г. Запорожье.

Ноябрь. По решению ЦК ВКП(б) и СНК СССР для оказания содействия местным партийным и советским организациям в выполнении плана хлебозаготовок на места направлены А. А. Андреев, Н. А. Вознесенский, А. Н. Косыгин, А. И. Микоян, Н. М. Шверник и др.

В Брестской, Барановичской, Пинской, Вилейской и Белостокской обл. действовало 185 партизанских отрядов (ок. 26 тыс. бойцов).

Комсомольско-молодежная бригада Е. Барышниковой на 1-м Государственном подшипниковом заводе в Москве выступила инициатором движения «Меньшим числом рабочих — больше продукции».

Осень. В Ленинградской обл. образованы еще 3 партизанских края: в центральной (500 населенных пунктов, 150 тыс. жителей), северо-западной (св. 400 населенных пунктов, 50 тыс. жителей) и в юго-западной части (ок. 400 населенных пунктов, 100 тыс. жителей).

Декабрь, 1. Тегеранская конференция руководителей СССР, США и Великобритании приняла «Декларацию о совместных действиях в войне против Германии и о послевоенном сотрудничестве трех держав».

Декабрь, 2. На оршанском направлении войска Западного фронта вышли на рубеж Бабиновичи, Баево.

Декабрь, 3—7. Состоялась вторая Каирская конференция руководителей США и Великобритании: обсуждали вопросы, связанные с совместными действиями в войне.

Декабрь, 4. В «Правде» опубликовано сообщение: комсомол Украины направил на работу в Донбасс 40 тыс. юношей и девушек.

Декабрь, 6. Войска 2-го Украинского фронта освободили г. Александрия (южнее г. Кременчуг) и перерезали железную дорогу Смела — Знаменка.

Декабрь, 8. Войска 2-го Украинского фронта перерезали железные дороги Знаменка — Николаев, Знаменка — Кривой Рог.

Декабрь, 9. Войска 2-го Украинского фронта освободили г. Знаменка.

Декабрь, 11. Десант 18-й армии эвакуирован с Керченского п-ова. Завершилась Керченско-Эльтигенская десантная операция. За отличия в боях 129 воинов удостоены звания Героя Советского Союза.

ВЦСПС принял постановление «О проведении новогодних елок и организации отдыха для школьников в зимние каникулы». На эти цели выделялось 3,1 млн руб.

В «Известиях» опубликовано сообщение: правительства СССР и Канады заключили соглашение о преобразовании миссий СССР в Канаде и Канады в СССР в посольства.

Декабрь, 12. Войска 2-го Украинского фронта освободили г. Чигирин.



Руководители трех союзных держав антигитлеровской коалиции на Тегеранской конференции. 1943 г.

В Москве подписан Договор о дружбе, взаимной помощи и послевоенном сотрудничестве между СССР и Чехословацкой республикой.

Декабрь, 13. В «Правде» опубликовано сообщение Чрезвычайной Государственной Комиссии о зверствах оккупантов в Харькове и Харьковской обл.

СНК СССР и ЦК ВКП(б) приняли постановление «О повышении заработной платы медицинским работникам».

Началась Городокская наступательная операция войск правого крыла 1-го Прибалтийского фронта, продолжавшаяся до 31 декабря. Цель операции — встречными ударами 11-й гвардейской и 4-й Ударной армий в направлении ст. Бычиха ликвидировать Городокский выступ (обороняли 8 пехотных и авиаполевых, 1 танковая дивизия и ряд отдельных частей 3-й танковой армии группы армий «Центр») и наступать на Витебск. Войска 11-й гвардейской армии незначительно вклинились в оборону противника; войска 4-й Ударной армии прорвали главную полосу вражеской обороны.

Войска 1-го Украинского фронта оставили г. Радомышль.

Декабрь, 14. Войска 2-го Украинского фронта освободили г. Черкассы.

Советское правительство приветствовало решения 2-й сессии Антифашистского веча народного освобождения Югославии, провозгласившего себя верховным законодательным и представительным органом Югославии и образовавшего (29 ноября) временное правительство страны — Национальный комитет освобождения Югославии (НКОЮ).

Декабрь, 15. Войска 4-й гвардейской армии 2-го Украинского фронта в ходе наступления вдоль правого берега р. Днепр соединились с войсками 52-й армии, ведущими бои на плацдарме в р-не г. Черкассы.

В Лондоне состоялось организационное заседание Европейской консультативной комиссии, созданной по решению Московской конференции министров иностранных дел СССР, США и Великобритании. Комиссия рассматривала вопросы, связанные с окончанием военных действий в Европе, давала по ним согласованные рекомендации правительствам союзных держав. С ноября 1944 г. в работе комиссии участвовали также представители Франции.

Декабрь, 16. Президиум Верховного Совета СССР принял Указ «Об отсрочке выборов в Верховный Совет СССР». Выборы откладывались в связи с военной обстановкой до декабря 1944 г. при одновременном продлении полномочий Верховного Совета СССР 1-го созыва.

Декабрь, 19. В результате контрудара противника войска 2-го Украинского фронта отошли на 20 км северо-восточнее Ингуло-Каменки.

Декабрь, 20. Войска 2-го Украинского фронта завершили операцию по созданию стратегического плацдарма на правом берегу Днепра и вышли на рубеж Мошин, Смела, Субботов, Федварь, Новгородка, Веселые Терны.

Декабрь, 21. В газете «Красная звезда» опубликовано сообщение: в Великобритании закончен сбор средств на оборудование госпиталя в г. Сталинграде (собрано 142 тыс. ф. ст. вместо первоначально намеченных 75 тыс. ф. ст.); по инициативе американского комитета по оказанию помощи СССР в войне за 10 месяцев 1943 г. в СССР из США отправлено продовольствия, одежды, медикаментов на 10 млн 250 тыс. дол.

Декабрь, 22. В результате 40-дневных оборонительных боев войска 1-го Украинского фронта отступили на киевском направлении на 35—40 км, обескровив при этом ударную группировку немецко-фашистских войск и не дав противнику прорваться к Киеву с юго-запада, восстановить оборону на р. Днепр, стабилизировали фронт на рубеже восточнее Черняхова, Радомышль, Ставище, Юровка. Закончилась Киевская оборонительная операция.

Опубликовано сообщение СНК СССР о введении нового Государственного гимна Советского Союза.



В. Иванов. На запад! 1943 г.

Президиум Верховного Совета СССР продлил на 1944 г. действие Указа от 9 апреля 1942 г. «О временном прекращении выплаты денежной компенсации за неиспользованный отпуск в 1942 г.».

Завершилась битва за Днепр: советские войска нанесли тяжелое поражение основным силам группы армий «Юг» и части сил группы армий «Центр», освободили св. 38 тыс. населенных пунктов, в т. ч. 160 городов. За отличия в боях 2438 воинов удостоены звания Героя Советского Союза, многие части и соединения получили почетные наименования.

Декабрь, 24. Началось наступление советских войск на Правобережной Украине (продолжалось до 17 апреля 1944 г.) — наступательные операции войск 1, 2, 3, 4-го Украинских и 2-го Белорусского фронтов, проведенные с целью разгрома войск южного крыла стратегического фронта противника, освобождения Правобережной Украины и создания благоприятных условий для последующего наступления. Включало 10 операций (фронтов и групп фронтов при участии авиации дальнего действия, Войск ПВО страны, а на приморском направлении — Черноморского флота): Житомирско-Бердичевскую, Кировоградскую, Корсунь-Шевченковскую, Ровно-Луцкую, Никопольско-Криворожскую, Проскуровско-Черновицкую, Уманско-Ботошанскую, Березнеговато-Снигиревскую, Одесскую и Полесскую.

Началась Житомирско-Бердичевская наступательная операция войск 1-го Украинского фронта (1-я гвардейская, 13-я, 18, 27, 38, 40 и 60-я армии, 3-я гвардейская и 1-я танковые армии, 2-я воздушная армия), продолжавшаяся до 14 января 1944 г. Цель операции — разгромить 4-ю танковую армию группы армий «Юг», выйти к р. Южный Буг и сорвать попытки противника вновь захватить Киев. Главный удар фронта — в центре полосы на Радомышль, Житомир, Бердичев, Жмеринку, вспомогательные удары — в направлениях на Сарны, Коростень, Новоград-Волынский (правое крыло фронта), а также на Белую Церковь, Умань (левое крыло во взаимодействии с войсками правого крыла 2-го Украинского фронта). Войска ударной группировки (1-я гвардейская, 18-я и 38-я армии) прорвали вражескую оборону. В прорыв были введены 3-я гвардейская и 1-я танковая армии.

Декабрь, 26. На витебском направлении советские войска освободили св. 200 населенных пунктов.

Вступила в строй крупнейшая в Европе домна № 6 Магнитогорского металлургического комбината (строительство велось с лета 1943 г.).

64 узника совершили побег из фашистского лагеря смерти «Девятый форт» (г. Каунас). Их свидетельства стали одним из источников сведений о преступлениях, совершенных фашистами во время оккупации Каунаса.

Декабрь, 28. В «Известиях» опубликовано сообщение: к концу 1943 г. в стране насчитывалось св. 36 тыс. фронтовых комсомольско-молодежных бригад.

Декабрь, 29. Войска 1-го Украинского фронта освободили города Коростень, Сквира, Черняхов и св. 250 других населенных пунктов.



Совещание секретарей подпольных райкомов партии

Декабрь, 31. Завершилась Городокская операция: войска 1-го Прибалтийского фронта отодвинули линию фронта на 60 км, ликвидировали Городокский выступ, разгромили 6 пехотных и 1 танковую дивизию противника и вышли к его оборонительному рубежу северо-западнее Витебска. За отличия в боях 12 частям и соединениям присвоены почетные наименования.

Войска 1-го Украинского фронта освободили Житомир и св. 150 других населенных пунктов. За время оккупации и боев гитлеровцы уничтожили в городе св. 112 тыс. мирных жителей и военнопленных, разрушили почти все промышленные предприятия, ок. 200 зданий культурно-бытовых учреждений, 40% жилого фонда.

Декабрь. Молодые горнячки г. Горловка обратились к девушкам и женщинам Донбасса с призывом овладевать шахтерскими профессиями с тем, чтобы заменить ушедших на фронт мужей и братьев. К середине 1944 г. женщины составляли почти треть забойщиков и св. 40% всех рабочих на шахтах Донбасса.

В партизанских отрядах в Белоруссии сражалось св. 153 тыс. бойцов.

На оккупированной территории Эстонии в вооруженной борьбе участвовало ок. 1 тыс. человек.

В нарушение ленинских принципов национальной политики ликвидирована Калмыцкая АССР, калмыки выселены с занимаемой территории.

1943. За 1943 г. в ряды ВКП(б) на фронте и в тылу принято 1 006 173 человека.

Поступили в производство САУ-85, ИСУ-152, ИСУ-122.

Началось производство пикирующего бомбардировщика «Пе-2» улучшенной конструкции.

В Сталинграде налажено производство на 95 промышленных предприятиях, открыто 63 учебных и 31 лечебное учреждение.

В 1941—1943 гг. партизаны Калининской обл. (в декабре 1943 г. — ок. 14 тыс. бойцов) вывели из строя св. 10 тыс. оккупантов и их пособников, подорвали св. 750 эшелонов, ок. 100 танков, св. 3 тыс. автомашин, св. 1300 мостов и др.

На Украине действовало св. 300 тыс. партизан.

Действовало 25 фронтовых театров и филиалов.

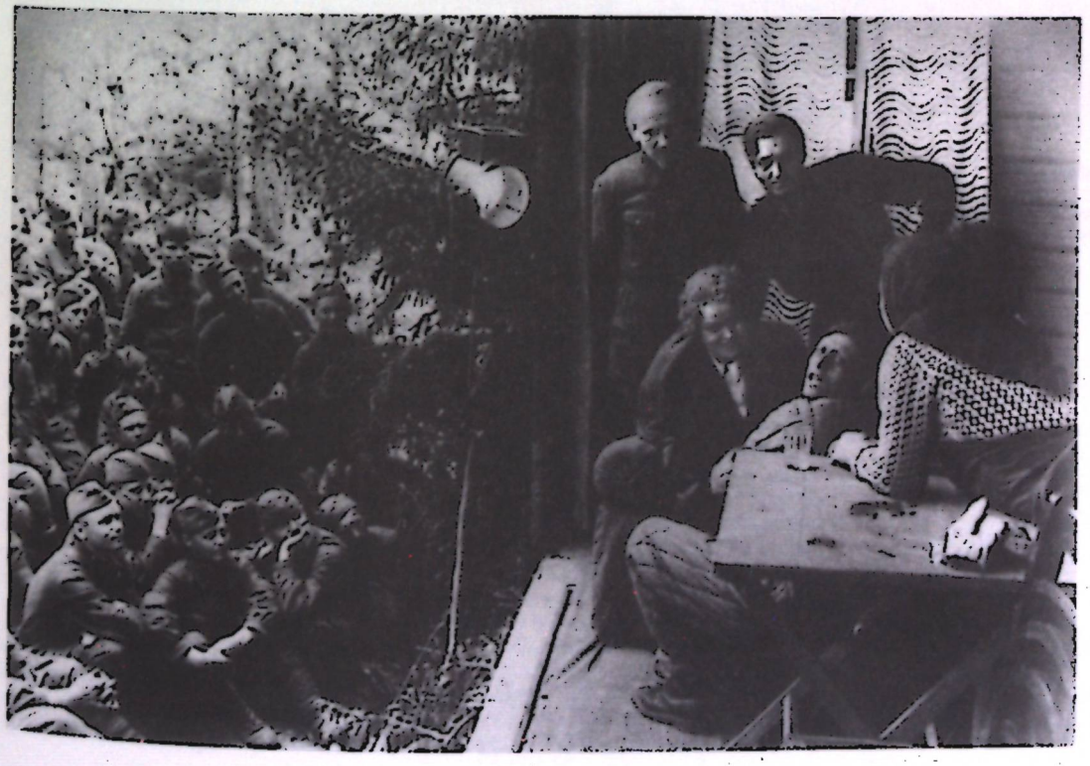

Выступление фронтовой бригады театра им. Вахтангова в действующей армии



Окно ТАСС.
Кукрыниксы.
Три года войны.
1944 г.

1944 год

Январь, 1. По радио состоялось первое исполнение нового Государственного гимна Советского Союза.

СНК СССР и ЦК ВКП(б) приняли постановление «О ближайших задачах Совнаркома БССР и ЦК КП(б) Белоруссии».

В Ленинградской обл. действовало 13 партизанских бригад (35 тыс. бойцов; партизанский резерв — 100 тыс. человек).

По инициативе Польской рабочей партии образована Крайова Рада Народова (КРН) — высший представительный подпольный орган демократических сил Польши. Декретом КРН создана Армия Людова.

Январь, 3. Войска 1-го Украинского фронта освободили г. Новоград-Волынский.

В СССР сформирована 2-я чехословацкая пехотная бригада.

Январь, 4. Войска 2-го Прибалтийского фронта очистили от противника железную дорогу Великие Луки — Невель.

Войска 1-го Украинского фронта освободили г. Белая Церковь.

Январь, 5. Войска 1-го Украинского фронта освободили г. Бердичев.

В «Правде» опубликовано сообщение: в Киеве возобновили работу несколько заводов, молочный комбинат, хлебопекарни, 52 школы, несколько поликлиник, 4 детские больницы, магазины, столовые.

Началась Кировоградская наступательная операция войск 2-го Украинского фронта (4, 5-я и 7-я гвардейские, 52-я и 53-я армии, 5-я гвардейская танковая армия), продолжавшаяся до 16 января. Цель операции — разгромить кировоградскую группировку противника (8-я армия группы армий «Юг») и выйти на р. Южный Буг. Намечалось обойти г. Кировоград с севера и юга, нанося одновременно вспомогательный удар севернее Кировограда на г. Шпола. Севернее Кировограда советские войска продвинулись на отдельных участках до 24 км.

Январь, 8. Войска 2-го Украинского фронта освободили г. Кировоград. За время оккупации и боев гитлеровцы уничтожили 125 тыс. мирных жителей и военнопленных, 52 тыс. человек угнали в Германию, разрушили вокзал, электростанцию, почти все промышленные предприятия и культурно-бытовые учреждения, 1300 жилых домов.

Январь, 11. Войска 1-го Украинского фронта освободили г. Сарны.

В «Известиях» опубликовано заявление Советского правительства о советско-польских отношениях. Подчеркивалось, что при установлении будущих государственных границ Польши Советское правительство исходит из того, что ее восточная граница должна проходить примерно по «линии Керзона», а западная — расширена за счет присоединения к Польше территории исконных польских земель, отторгнутых у нее Германией.

Январь, 11—12. Войска противника, стянув в район наступления 1-го Украинского фронта дополнительные силы, нанесли контрудары восточнее г. Винница, в р-нах Жмеринки и Христиновки.

Январь, 12. Войска 2-го Прибалтийского фронта перешли в наступление из р-на западнее г. Новосокольники с целью разгромить 16-ю армию противника.

Англо-американские войска начали наступление в Центральной Италии.

Январь, 13. ГКО принял постановление о расформировании ЦШПД и передаче руководства партизанским движением Центральным Комитетам коммунистических партий союзных республик, обкомам, крайкомам партии и соответствующим штабам партизанского движения.

В газете «Комсомольская правда» опубликовано сообщение: почин комсомольцев московского завода «Борец» — начать соревнование за досрочное выполнение заказов для Донбасса — поддержан юношами и девушками 112 предприятий страны.

Январь, 14. Войска Белорусского фронта при поддержке партизан освободили города Калинковичи и Мозырь.

Завершилась Житомирско-Бердичевская операция: войска 1-го Украинского фронта отодвинули на 80—200 км линию фронта в полосе шириной 700 км, почти полностью освободили Киевскую и Житомирскую обл., ряд р-нов Винницкой и Ровенской обл., разгромили 6 дивизий противника. За отличия в боях 46 частей и соединений получили почетные наименования.

В «Правде» опубликовано сообщение: к 1 января 1944 г. колхозы и колхозники сдали в «Фонд здоровья защитников Родины» сверх обязательных поставок 23 млн л молока.

Началась Ленинградско-Новгородская стратегическая наступательная операция войск Ленинградского, Волховского (до 15 февраля), 2-го Прибалтийского фронтов и Балтийского флота, продолжавшаяся до 1 марта. Цель операции — разгромить группу армий «Север», полностью снять блокаду Ленинграда и освободить Ленинградскую обл. В операции участвовали: 2-я Ударная, 42, 67-я армии, 13-я воздушная армия Ленинградского фронта, 8, 54, 59, 1-я Ударная (со 2 февраля) армии, 14-я воздушная армия Волховского фронта, 1-я Ударная (до 2 февраля), 22-я, 6-я гвардейская (до 7 февраля), 3-я Ударная, 10-я гвардейская (до 26 января) армии, 15-я воздушная армия 2-го Прибалтийского фронта. К началу операции советские войска занимали оборону на Ораниенбаумском плацдарме, на южных и юго-восточных подступах к Ленинграду, далее по рубежу Гонтовая Липка, оз. Ильмень, оз. Нещердо (юго-западнее

Невеля) и охватывали фланги группировки противника (18-я и 16-я армии группы армий «Север», всего 44 дивизии и 4 бригады; командующие— генерал-фельдмаршал Г. Кюхлер, с конца января — генерал-полковник В. Модель). Глубина обороны немецко-фашистских войск (так наз. Северный вал — от оз. Ильмень до Финского залива) достигала 260 км. По плану операции намечалось одновременными ударами Ленинградского и Волховского фронтов разгромить фланговые петергофско-стрельненскую и новгородскую группировки 18-й немецкой армии, затем, ведя наступление на кингисеппском и лужском направлениях, завершить разгром этой армии и выйти на рубеж р. Луга. В последующем советские войска всех трех фронтов, наступая в направлении городов Нарва, Псков и Идрица, должны были разгромить 16-ю армию противника и оперативные резервы группы армий «Север» и завершить освобождение Ленинградской обл. Наступление фронтов поддерживали также авиация дальнего действия и авиация Ленинградской армии ПВО; в операции участвовали партизаны. Составные части операции — Красносельско-Ропшинская и Новгородско-Лужская операции.

Январь, 15. Войска 42-й армии Ленинградского фронта начали наступление из р-на Пулковских высот в направлении Красное Село, Ропша. Одновременно артиллерия Балтийского флота нанесла удар по всей линии передовых укреплений и тылам противника.

В обстановке продолжавшихся контрударов противника войска 1-го Украинского фронта перешли к обороне.

Январь, 16. Войска 54-й армии Волховского фронта перешли в наступление на любанском направлении.

Корабли и авиация Северного флота начали специальную операцию «РВ-1» на морских коммуникациях немецкого флота у побережья Северной Норвегии.

Войска 2-го Украинского фронта прекратили Кировоградскую операцию на рубеже восточнее Смелы, западнее Кировограда, севернее Новгорода. Войска фронта продвинулись на запад до 40—50 км, разгромили при поддержке партизан кировоградскую группировку противника. За отличия в боях 23 части и соединения удостоены почетных наименований.

Январь, 17. Войска Ленинградского фронта прорвали главную полосу обороны противника. Германское командование начало отвод своих войск из р-нов Красного Села, Ропши и Урицка.

Войска Волховского фронта овладели сильно укрепленным узлом обороны противника в р-не городов Новгород, Подберезье.



Волховский фронт. Январь 1944 г. Все, что осталось от гитлеровской автоколонны

Январь, 19. Войска Ленинградского фронта (2-я Ударная и 42-я армии) освободили Ропшу, Красное Село. К исходу дня войска этих армий соединились в р-не Русско-Высоцкого (юго-восточнее г. Ропша), завершив окружение петергофско-стрельнинской группировки противника.

Январь, 20. Войска Ленинградского и Волховского фронтов завершили разгром фланговых группировок 18-й армии. Войска 59-й армии Волховского фронта (совместно с введенным в бой из фронтового резерва 7-м стрелковым корпусом) окружили части новгородской группировки противника, отразили их попытки вырваться из окружения и освободили Новгород. За время оккупации и боев гитлеровцы уничтожили 201 тыс. мирных жителей и военнопленных, разрушили или повредили все промышленные предприятия и культурные учреждения, памятники древнерусской архитектуры, почти все жилые здания. К моменту освобождения в Новгороде оставалось 30 жителей.

В «Правде» опубликовано сообщение о пуске Алтайского тракторного завода.

ЦК ВЛКСМ одобрил инициативу Ярославской, Кировской, Алтайской и других комсомольских организаций по оказанию помощи детям фронтовиков, в частности по подготовке им подарков к 26-й годовщине Красной Армии.

Январь, 21. Войска левого крыла Ленинградского и правого крыла Волховского фронтов начали преследование противника, отходившего с рубежа Мга, Чудово.

Войска Ленинградского фронта освободили г. Мга.

Войска 2-го Прибалтийского фронта, ведя наступательные бои в р-не Новосокольники, сковали 16-ю армию противника и не допустили ее переброски в р-н Ленинграда и Новгорода.

В «Правде» опубликовано сообщение о завершении строительства третьей очереди Московского метрополитена.

Январь, 22. СНК СССР принял постановление «О неотложных мерах по восстановлению совхозов Наркомсовхозов Запорожской, Полтавской, Черниговской и Днепропетровской областей».

Англо-американские войска начали высадку в р-не Анцио (Италия).

Январь, 24. Войска Ленинградского фронта освободили города Пушкин и Слуцк.

Началась Корсунь-Шевченковская наступательная операция войск 1-го (часть сил 40-й и 27-я армии, 6-я танковая армия и часть сил 2-й воздушной армии) и 2-го (52-я, 4-я гвардейская, 53-я армии, 5-я гвардейская танковая, 5-я воздушная армии и 5-й гвардейский кав. корпус) Украинских фронтов при поддержке 10-го истребительного авиакорпуса ПВО страны, продолжавшаяся до 17 февраля. Цель операции — встречными ударами войск двух фронтов окружить и уничтожить группировку противника в Корсунь-Шевченковском выступе (9 пехотных, 1 танковая дивизия и моторизованная бригада из состава 1-й танковой и 8-й полевой армий группы армий «Юг»; командующий — генерал-фельдмаршал Э. Манштейн). Перешли в наступление войска 2-го Украинского фронта.

В «Правде» опубликовано сообщение: по неполным данным, в промышленности и на транспорте работало 46 620 комсомольско-молодежных бригад (400 тыс. молодых рабочих), звание фронтовых получили 12 870 бригад.

Январь, 25. Войска 2-го Украинского фронта прорвали оборону противника на фронте 25 км и в глубину до 10—16 км. В прорыв (в направлении на г. Звенигородка) введена 5-я гвардейская танковая армия.

Январь, 26. Войска Ленинградского фронта освободили г. Красногвардейск и перерезали железную дорогу Красногвардейск — Нарва.

Войска 54-й армии Волховского фронта овладели ст. Тосно, вышли к верховьям р. Луга, захватили плацдарм на ее правом берегу и на участке севернее ст. Передольская перерезали железную дорогу Ленинград — Дно.

В ходе Корсунь-Шевченковской операции перешли в наступление войска 1-го Украинского фронта.

В «Правде» опубликовано сообщение специальной комиссии во главе с академиком Н. Н. Бурденко по установлению и расследованию обстоятельств расстрела в Катыни польских офицеров.

Январь, 27. В Ленинграде произведен салют в ознаменование окончательного снятия блокады. За время блокады в Ленинграде умерло от голода св. 640 тыс. человек, десятки тысяч истощенных ленинградцев умерли в эвакуации. 17 тыс. жителей города погибло, ок. 34 тыс. ранено от артиллерийских обстрелов и бомбардировок. Из строя выведено ок. 5 млн. м^2 жилья, 500 школ, 170 лечебных учреждений. Полностью разрушено св. 3 тыс. зданий, повреждено св. 7 тыс., разобрано на топливо 9 тыс. деревянных зданий. Уничтожены или повреждены сотни памятников истории и культуры. Разрушены архитектурные ансамбли пригородов Ленинграда — Павловска, Петергофа, Пушкина, Стрельны и др.

Войска 2-го Украинского фронта освободили г. Шпола.

Началась Ровно-Луцкая наступательная операция войск правого крыла 1-го Украинского фронта, продолжавшаяся до 11 февраля. Цель операции — разгром левого фланга немецкой 4-й танковой армии, овладение р-ном Луцк, Ровно, Шепетовка и последующий удар с севера по флангу и тылу группы армий «Юг». Главный удар наносился из р-на г. Сарны на Луцк и Ровно силами 13-й армии, вспомогательный — на г. Шепетовка частью сил 60-й армии. Советские войска прорвали оборону противника, кав. корпуса проникли в его тыл для осуществления обходного маневра на Ровно и Луцк.

Январь, 28. В «Правде» опубликовано информационное сообщение о Пленуме ЦК ВКП(б). Пленум рассмотрел предложения СНК СССР о расширении прав союзных республик в области обороны и внешних сношений; одобрил введение нового Государственного гимна «Союз нерушимый республик свободных» взамен старого Государственного гимна «Интернационал» и сохранение «Интернационала» как гимна ВКП(б).

Войска Волховского фронта освободили г. Любань.

Ударные группировки 1-го и 2-го Украинских фронтов соединились в р-не Звенигородки, завершив окружение корсунь-шевченковской группировки противника. Германское командование прекратило контрудары восточнее г. Винница и севернее г. Умань и бросило все танковые дивизии для спасения окруженных войск.

Январь, 28 — февраль, 1. Состоялась 10-я сессия Верховного Совета СССР, которая рассмотрела и утвердила Государственный бюджет СССР на 1944 г. и отчет об исполнении бюджетов СССР за 1940, 1941 и 1942 гг. Приняты законы «О создании войсковых формирований союзных республик и о преобразовании в связи с этим Народного Комиссариата Обороны из общесоюзного в союзно-республиканский Народный Комиссариат» и «О предоставлении союзным республикам полномочий в области внешних сношений и о преобразовании в связи с этим Народного Комиссариата иностранных дел из общесоюзного в союзно-республиканский Народный Комиссариат».

Январь, 29. Войска 2-го Прибалтийского фронта освободили г. Новосокольники.

Войска 2-го Украинского фронта освободили г. Смела.

Январь, 30. Завершилась Красносельско-Ропшинская операция: войска Ленинградского и Волховского фронтов вышли на рубеж Нарвский залив, Кингисепп, южнее Любани, Чудово, восточнее Оредеж, р. Луга, Великое Село, Шимск, создав угрозу окружения для войск 18-й армии противника. За отличия в боях 82 частям и соединениям присвоены почетные наименования.

Соединение ленинградских партизан разгромило фашистский гарнизон и освободило районный центр Оредеж.

Войска 1-го Украинского фронта освободили г. Канев.

Началась Никопольско-Криворожская наступательная операция войск 3-го Украинского (37, 46, 8-я гвардейская, 6-я армии, 3-я гвардейская и 5-я Ударная (с 10 февраля) армии, 4-й гвардейский механизированный корпус, 17-я воздушная армия) и 4-го (3-я гвардейская и 5-я Ударная (до 10 февраля), 28-я армии, 2-й гвардейский механизированный корпус, 8-я воздушная армия) Украинского фронтов, продолжавшаяся до 29 февраля. Цель операции — ликвидация никопольского плацдарма противника, разгром 6-й армии (17 пехотных, 4 танковых и 1 моторизованная дивизии, 1 танковый батальон и 8 дивизионов штурмовых орудий) группы армий «Юг» (со 2 февраля 1944 г. в группе армий «А») и освобождение городов Никополь и Кривой Рог. Главный удар наносился силами

3-го Украинского фронта из р-на западнее Новой Николаевки в общем направлении на Апостолово, вспомогательные — войсками 4-го Украинского фронта в направлении на Кривой Рог и Никополь.

Январь, 31. Ударная группировка 3-го Украинского фронта (8-я гвардейская и 46-я армии) начала наступление против никопольско-криворожской группировки войск противника. Одновременно началось наступление войск 4-го Украинского фронта.

Январь. На Украине действовало 31 соединение (192 отряда) и 81 отдельный партизанский отряд (ок. 50 тыс. бойцов). К февралю с Правобережной Украины передислоцировано в западные области 15 партизанских соединений.

Решением бюро ЦК КП(б) Литвы созданы Северный (секретарь М. Ю. Шимаускас) и Южный (секретарь Г. О. Зиманис) подпольные обкомы, возглавившие партизанское движение.

Январь — март. В Молдавии действовало 18 партизанских отрядов и св. 23 партизанских групп (св. 900 человек).

На оккупированной территории Литвы партизаны повредили ок. 60 км путей, взорвали 41 эшелон.

Февраль, 1. Войска Ленинградского фронта форсировали р. Луга на участке Кингисепп, Ивановское и освободили г. Кингисепп (Ленинградская обл.).

Французский Национальный совет Сопротивления принял решение о создании Французских внутренних вооруженных сил, положившее начало объединению всех вооруженных организаций Сопротивления.

Февраль, 2. Войска 1-го Украинского фронта при содействии партизан освободили города Луцк и Ровно. За время оккупации и боев гитлеровцы уничтожили в Луцке и окрестностях св. 46 тыс. мирных жителей и военнопленных, несколько тыс. человек угнали в Германию, разрушили водопровод, электростанцию, ок. 1200 домов. В Ровно и окрестностях гитлеровцы уничтожили (по неполным данным) 102 тыс. мирных жителей и военнопленных, разрушили многие промышленные предприятия, сотни жилых домов.

Февраль, 3. Войска Ленинградского фронта форсировали р. Нарва, захватили плацдармы на ее левом берегу и начали бои за их расширение. Началось освобождение Эстонской ССР.

Танковые армии 1-го и 2-го Украинских фронтов, усиленные стрелковыми соединениями, противотанковой артиллерией и инженерно-саперными частями, завершили создание внешнего фронта окружения войск противника в р-не Корсунь. Одновременно общевойсковые армии обоих фронтов образовали сплошной внутренний фронт окружения. Войска 1-го Украинского фронта освободили города Богуслав, Здолбунов.

Февраль, 4. Войска Ленинградского фронта очистили от противника побережье Финского залива до устья р. Нарва, вступили в г. Гдов, где соединились с партизанами.

Войска Волховского фронта очистили от противника железную дорогу Новгород — Ленинград.

Февраль, 5. Войска 3-го Украинского фронта освободили г. Апостолово и рассекли 6-ю армию противника на две части.

Президиум Верховного Совета СССР утвердил новые образцы Красного Знамени, Гвардейского Красного Знамени и Положение о Красном Знамени войсковых частей и соединений ВМФ.

В «Правде» опубликовано сообщение о выполнении постановления СНК СССР и ЦК ВКП(б) от 21 августа 1943 г. «О неотложных мерах по восстановлению хозяйства в районах, освобожденных от немецкой оккупации». На 1 января 1944 г. в освобожденных районах было восстановлено 575 МТС и 969 МТМ, восстановлено и вновь построено 266 050 сельских домов, куда переселились из землянок 1 153 630 человек. В освобожденные районы направлены 1471 агроном, 572 зоотехника, 449 ветеринарных врачей, 493 инженера-механика. Из тыловых районов в колхозы освобожденных районов отправлено более 1 723 тыс. голов скота.

Февраль, 7. В «Правде» опубликовано опровержение ТАСС, в котором говорилось, что распространявшиеся иностранной прессой утверждения,



Командующий 2-м Украинским фронтом маршал И. С. Конев и командующий 27-й армией генерал-полковник С. Г. Трофименко в период Корсунь-Шевченковской операции. Февраль 1944 г.

будто бы Советское правительство ведет переговоры о сепаратном мире с Финляндией и предъявило правительству Финляндии ультиматум, не соответствуют действительности.

Февраль, 8. Войска 4-го Украинского фронта во взаимодействии с войсками 3-го Украинского фронта полностью очистили от войск противника Никопольский плацдарм и освободили г. Никополь.

Февраль, 11. Войска 1-го Украинского фронта освободили г. Шепетовка. Завершилась Ровно-Луцкая операция: советские войска заняли выгодное положение для удара с севера во фланг и тыл группы армий «Юг». За отличия в боях 18 частей и соединений получили почетные наименования.

Войска противника нанесли контрудар с востока и юго-востока на Апостолово с целью остановить наступление войск 3-го Украинского фронта и удержать в своих руках коридор вдоль правого берега р. Днепр для отвода развернутых под городами Никополь и Марганец дивизий.

Командование группы армий «Юг» предприняло наступление на внешнем фронте окружения в р-не Корсунь-Шевченковского: одновременно из р-на западнее Ризино (1-я танковая армия) и от Ерки (8-я армия) в направлении на Лысянку. Навстречу им пошла на прорыв окруженная группировка. К 12 февраля расстояние между наступающими группировками сократилось до 10—12 км.

В Оттаве подписано соглашение между правительствами СССР и Канады о принципах предоставления Канадой военных поставок Советскому Союзу.

Февраль, 12. Войска Ленинградского и Волховского фронтов освободили г. Луга.

Перегруппировав часть сил с внешнего фронта окружения в р-не Корсунь-Шевченковского на внутренний фронт, советское командование сорвало попытки противника прорвать кольцо окружения.

Февраль, 14. В «Правде» опубликовано сообщение: за год после освобождения в Ростове-на-Дону восстановлено 105 промышленных предприятий, включая «Ростсельмаш», начали работать школы, больницы, культурно-просветительные учреждения.

В «Правде» опубликовано сообщение: колхозники Николаевской обл. сдали в Фонд Красной Армии ок. 1 млн пудов продовольственного и св. 960 тыс. пудов фуражного зерна, ок. 50 тыс. пудов масличных культур, ок. 50 тыс. пудов мяса и св. 275 тыс. пудов картофеля.

Февраль, 15. Завершилась Новгородско-Лужская операция: советские войска разгромили 8 пехотных и 1 танковую дивизию, нанесли серьезное поражение еще 4 дивизиям противника, продвинулись на запад до 150 км. За отличия в боях 38 частей и соединений получили почетные наименования.

Войска Ленинградского и Волховского фронтов вышли на рубеж р. Нарва, севернее оз. Псковское, Середка, Плюсса, Шимск. Войска расформированного Волховского фронта переданы Ленинградскому и 2-му Прибалтийскому фронтам.

Польское эмигрантское правительство заявило о неприемлемости предложения СССР о признании так наз. линии Керзона в качестве будущей советско-польской границы, предложив, в свою очередь, впредь до окончательного решения вопроса (после окончания войны) установить демаркационную линию, которая проходила бы восточнее городов Вильнюс и Львов.

Февраль, 16. В «Правде» опубликовано сообщение: за год после освобождения в Краснодарском крае восстановлено св. 1 тыс. промышленных предприятий и промысловых артелей, совхозы, МТС, большое число школ, больниц, культурно-просветительных учреждений, 13 тыс. домов.

Февраль, 17. Ставка ВГК переименовала Белорусский фронт в **1-й Белорусский** (с 5 по 16 апреля именовался Белорусским фронтом; расформирован 10 июня 1945 г.), образовала **2-й Белорусский фронт** (расформирован 5 апреля). *Командующие 1-м Белорусским фронтом* — генерал армии (с июня 1944 г. Маршал Советского Союза) К. К. Рокоссовский (февраль — ноябрь 1944 г.), Маршал Советского Союза Г. К. Жуков (ноябрь 1944 г.— июнь 1945 г.); *члены Военного совета* — генерал-лейтенант К. Ф. Телегин (февраль — май 1944 г., ноябрь 1944 г.— июнь 1945 г.), генерал-лейтенант (с июля 1944 г. генерал-полковник) Н. А. Булганин (май — ноябрь 1944 г.); *начальник штаба* — генерал-полковник М. С. Малинин. *Командующий 2-м Белорусским фронтом* — генерал-полковник П. А. Курочкин; *член Военного совета* — генерал-лейтенант Ф. Е. Боков; *начальник штаба* — генерал-лейтенант В. Я. Колпакчи.

Войска 3-го Украинского фронта возобновили наступление на криворожском направлении.

В ночь войска 1-го и 2-го Украинских фронтов разгромили окруженную корсунь-шевченковскую группировку противника. Завершилась Корсунь-Шевченковская операция. В окружении противник потерял 55 тыс. человек убитыми, более 18 тыс. пленными. Советские войска разгромили еще 15 дивизий противника, в т. ч. 8 танковых. За отличия в боях 20 частям и соединениям присвоены почетные наименования.

Февраль, 18. СНК СССР и ЦК ВКП(б) приняли постановление «О строительстве тракторных заводов и развитии производственных мощностей по выпуску тракторов для сельского хозяйства».

Войска 2-го Прибалтийского фронта освободили г. Старая Русса.

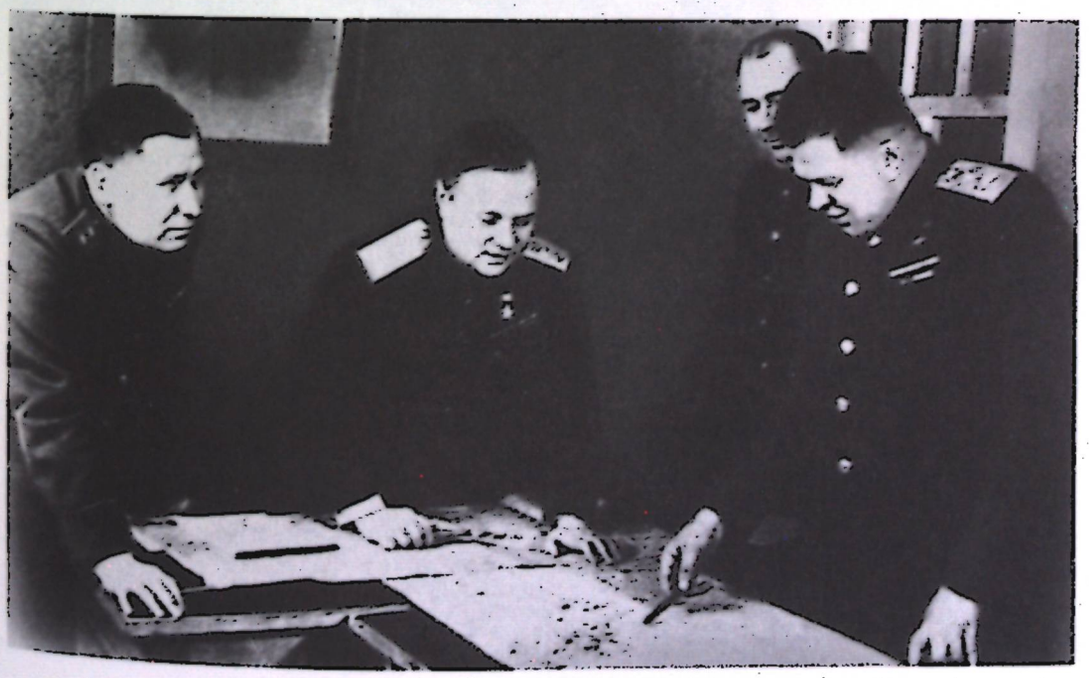

Военный совет Волховского фронта. В центре — командующий фронтом генерал армии К. А. Мерецков. Февраль 1944 г.

Февраль, 19. СНК СССР принял постановление, согласно которому площадь индивидуальных и коллективных огородов должна была увеличиться в 1944 г. не менее чем на 20% по сравнению с 1943 г.

Февраль, 20. Корабли и авиация Северного флота начали 2-ю комбинированную операцию на морских коммуникациях противника у побережья Северной Норвегии.

В «Правде» опубликовано сообщение: шахтеры Донбасса внесли 18,5 млн руб., а трудящиеся Адыгейской АССР — 2,3 млн руб. на строительство самолетов для Красной Армии.

Февраль, 20—25. Осуществлялась воздушная операция англо-американских стратегических ВВС против авиазаводов фашистской Германии (операция «Аргумент»).

Февраль, 21. Войска 2-го Прибалтийского фронта освободили города Сольцы и Холм.

Войска 3-го Украинского фронта освободили ст. Долгинцево.



Пленные фашисты в районе г. Корсунь-Шевченковский

Началась Рогачевско-Жлобинская наступательная операция войск правого крыла 1-го Белорусского фронта (3-я армия, часть сил 50-й и 48-й армий, 16-я воздушная армия), продолжавшаяся до 26 февраля. Цель операции — разгром группировки противника (9-я армия группы армий «Центр») в р-не Рогачева, Жлобина и создание благоприятных условий для наступления на бобруйском направлении. В наступление перешли войска 3-й армии, которые в течение двух дней прорвали оборону противника, форсировали по льду р. Днепр и перерезали железную дорогу Могилев — Рогачев.

Февраль, 22. Войска 3-го Украинского фронта освободили г. Кривой Рог.

Февраль, 24. Войска 2-го Прибалтийского и Ленинградского фронтов освободили г. Дно.

Войска 1-го Белорусского фронта освободили г. Рогачев, захватили на правом берегу Днепра, между Новым Быховом и Рогачевом, плацдарм до 25 км в глубину, ликвидировали южнее Рогачева плацдарм противника на левом берегу р. Днепр.

Февраль, 25. В «Правде» опубликовано сообщение о состоявшемся 23 февраля в Москве антифашистском митинге славян-воинов, в котором приняли участие представители Советских Вооруженных Сил, польского корпуса, чехословацких воинских частей и югославской воинской части в СССР.

В «Правде» опубликовано сообщение: трудящиеся Ижевска внесли 8 млн руб. на строительство вооружения для Красной Армии.

Февраль, 26. Войска Ленинградского фронта освободили г. Порхов.

Войска 2-го Прибалтийского фронта освободили ст. Локня и завершили освобождение от войск противника железной дороги Луга — Дно — Новосокольники.

Завершилась Рогачевско-Жлобинская операция: войска 1-го Белорусского фронта нанесли серьезное поражение 9-й армии противника; войска правого крыла фронта перешли к обороне. За отличия в боях 13 частей и соединений получили почетные наименования.

СНК СССР принял постановление «О неотложных мерах по восстановлению животноводства колхозов в районах Белорусской ССР, освобожденных от немецких захватчиков».

Февраль, 27. В «Правде» опубликовано сообщение: трудящиеся Запорожской обл. внесли на создание боевой техники для Красной Армии 30 млн руб., Донецкой обл.— 70 млн руб., Сумской обл.— 35 млн руб., Днепропетровской обл.— 50 млн руб.

Февраль, 28. В «Правде» опубликовано сообщение: в Ставропольском крае возобновили работу все 1383 колхоза, 138 МТС и 65 совхозов.

Февраль, 29. Войска 2-го Прибалтийского фронта освободили г. Новоржев.

Завершилась Никопольско-Криворожская операция: войска 3-го и 4-го Украинских фронтов разгромили 12 дивизий противника, в т. ч. 3 танковые и 1 моторизованную, ликвидировали никопольский плацдарм. За отличия в боях 26 частям и соединениям присвоены почетные наименования.

Февраль. С территории СССР (из р-на Киева, затем Винницы) началось регулярное снабжение по воздуху Народно-освободительной армии Югославии (НОАЮ). В 1944 г. советские самолеты сделали 1930 вылетов, доставив НОАЮ 1758 т вооружения, боеприпасов, обмундирования, медикаментов и др., переправили в районы боевых действий югославских патриотов св. 2600 советских военных специалистов (в т. ч. в феврале — военную миссию во главе с генерал-лейтенантом Н. В. Корнеевым) и медработников; из Югославии эвакуировано в СССР 1354 раненых воина НОАЮ.

Зима — весна. На территории Польши во взаимодействии с Армией Людовой развернули борьбу против оккупантов партизанские соединения и отряды П. П. Вершигоры, А. Е. Андреева, И. А. Артюхова, И. Н. Банова, В. А. Карасева, Г. В. Ковалева, М. Я. Наделина, Н. А. Прокопюка,

С. А. Санкова, В. П. Чепиги, Б. Г. Шангина, Н. Н. Яковлева, В. М. Яремчука и др. (всего действовали 7 соединений и 26 отдельных крупных партизанских отрядов).

Март, 1. Завершилась Ленинградско-Новгородская операция: войска Ленинградского и 2-го Прибалтийского фронтов взломали оборону противника на фронте до 600 км, отбросили его от Ленинграда на 220—280 км, а южнее оз. Ильмень — на 180 км, вышли к Псковско-Островскому укрепленному району противника и южнее его на рубеж Новоржев, Пустошка, разгромили 26 и полностью уничтожили 3 дивизии врага. Освобождены почти вся Ленинградская и часть Калининской обл., началось освобождение Прибалтийских республик. За отличия в боях 180 частей и соединений получили почетные наименования. Партизаны Ленинградской обл. уничтожили (по март 1944 г.) св. 104 тыс. оккупантов и их пособников, подорвали св. 1100 эшелонов, 100 самолетов, ок. 300 танков, св. 4600 автомашин, св. 1380 мостов, 326 складов и др.

В «Правде» опубликованы сообщения Чрезвычайной Государственной Комиссии о разрушениях и зверствах, совершенных немецко-фашистскими захватчиками в Киеве (по неполным данным, оккупанты уничтожили св. 195 тыс. советских граждан); Информбюро Наркоминдела СССР «К вопросу о советско-финских отношениях», излагавшее условия перемирия, переданные 19 февраля правительству Финляндии — разрыв отношений с Германией, отвод финских войск на границу, определенную советско-финляндским договором 1940 г. и др.

Март, 3. Указом Президиума Верховного Совета СССР учреждены ордена Ушакова I и II степени, Нахимова I и II степени, а также медали Ушакова и Нахимова.

Март, 4. 1-я Ударная и 22-я армии 2-го Прибалтийского фронта продвинулись в результате наступления (с 18 февраля) до 160 км.

Началась Проскуровско-Черновицкая наступательная операция войск 1-го Украинского фронта (во взаимодействии с войсками 2-го Украинского фронта), продолжавшаяся до 17 апреля. Цель операции — разгром основных сил группы армий «Юг» (с 5 апреля «Северная Украина»; командующие — генерал-фельдмаршал Э. Манштейн, с 31 марта — генерал-фельдмаршал В. Модель). 1-я гвардейская, 60-я армии, 3-я гвардейская и 4-я танковая армии наносили главный удар — в стык 1-й и 4-й танковым армиям противника в общем направлении на Чертков, 18-я и 38-я армии — вспомогательные удары. 13-я армия обеспечивала наступление ударной группировки с севера. Наступление поддерживала 2-я воздушная армия.

Март, 5. СНК СССР принял постановления о подготовке квалифицированных рабочих для предприятий и строек промышленности строительных материалов и о предоставлении в военное время подросткам моложе 16 лет еженедельного дня отдыха и отпусков (продолжительностью 12 рабочих дней).

Войска 1-го Украинского фронта на направлении главного удара расширили прорыв до 180 км по фронту и до 50 км в глубину. Одновременно началось наступление войск 18-й армии в направлении на Хмельник.

Началась Уманско-Потоцкая наступательная операция войск 2-го Украинского фронта, продолжавшаяся до 17 апреля. Цель операции — освободить юго-западные районы Украины, разгромить 8-ю армию противника, рассечь войска группы армий «Юг» и оказать содействие 1-му Украинскому фронту в разгроме 1-й танковой армии противника. Главный удар наносили (с рубежа Виноград, Зеленоград, Шпола в направлении на Умань) 27, 52, 4-я гвардейская армии, 2-я, 5-я гвардейская и 6-я танковые армии, 5-й гвардейский кав. корпус, а также часть сил 10-й и 53-й армий, вспомогательный удар — 7-я и 5-я гвардейские армии из р-на Кировограда на Новоукраинку. Наступление поддерживала 8-я воздушная армия.

Март, 6. Войска 1-го Украинского фронта освободили г. Збараж.

Авиация Балтийского флота начала массированные действия против военной противника в Нарвском заливе и в губе Кунда.

Началась Нижнеднепровская наступательная операция войск 3-го Украинского фронта (37-я, 57, 46, 8-я гвардейская, 6, 5-я Ударная, 28-я армии, конно-механизированная группа генерал-лейтенанта И. А. Плиева, 23-й танковый корпус, 17-я воздушная армия) на юге

Правобережной Украины, продолжавшаяся до 18 марта. Цель операции — разгромить противника (6-я немецкая и 3-я румынская армии группы армий «А»; командующий — генерал-фельдмаршал Э. Клейст) на николаевско-одесском направлении в междуречье Ингульца и Южного Буга, нанести затем удар по его тылам восточнее Николаева.

В «Правде» опубликовано сообщение: трудящиеся Полтавской обл. внесли 51,7 млн руб. на строительство танковой колонны.

Март, 8. Войска 3-го Украинского фронта освободили г. Новый Буг.

Март, 9. Войска 1-го Украинского фронта освободили г. Старо-Константинов.

В «Правде» опубликовано сообщение: колхозники, работники МТС и совхозов Полтавской обл. «из своих излишков» продали государству 9 285 100 пудов хлеба.

Март, 10. Танковые соединения 1-го Украинского фронта вышли на рубеж Тернополь, Проскуров и перерезали железную дорогу Львов — Одесса, главную коммуникацию южного крыла немецко-фашистских войск.

Войска 2-го Украинского фронта освободили г. Умань.

Март, 11. Перешла в наступление 18-я армия 1-го Украинского фронта, наносившая удар во фланг уманской группировке противника.

Войска 3-го Украинского фронта освободили г. Берислав.

В «Правде» опубликовано сообщение Чрезвычайной Государственной Комиссии, содержащее тексты директив правительства и военного командования фашистской Германии об истреблении советских военнопленных и мирных граждан.

Установлены дипломатические отношения между СССР и Италией.

Март, 12. Подвижные войска 3-го Украинского фронта вышли на р. Ингулец южнее Снигиревки, перерезав пути отхода основных сил 6-й армии противника на запад.

В «Правде» опубликовано сообщение: за время войны св. 4 тыс. рабочих промышленности удостоены правительственных наград.

Март, 13. Войска 3-го Украинского фронта форсировали р. Днепр в нижнем течении и освободили г. Херсон. За время оккупации и боев гитлеровцы уничтожили в городе и области 75 тыс. мирных граждан, св. 37 тыс. человек отправили на работы в Германию, частично разрушили жилые дома и промышленные предприятия.

В «Правде» опубликовано сообщение: трудящиеся Харькова и Харьковской обл. внесли в фонд Главного Командования 47 млн 598 тыс. руб.

Март, 14. Войска 2-го Украинского фронта освободили города Гайсин, Ново-Архангельск, Подвысокое, Хмелевое.

СНК СССР и ЦК ВКП(б) приняли постановление «О государственном плане развития сельского хозяйства на 1944 г.». Посевная площадь сельскохозяйственных культур увеличивалась на 7,55 млн га по сравнению с 1943 г. (без учета ряда районов, освобожденных зимой 1943/44 г.).

СНК СССР принял постановление «О материально-техническом обеспечении сельского хозяйства». Предусматривалось производство и поставки в 1944 г. 6500 тракторов, 5 тыс. моторов для комбайнов, сельскохозяйственных машин, орудий и запасных частей на 445 млн руб., 632 тыс т минеральных удобрений и химикатов.

Март, 15. Войска 2-го Украинского фронта форсировали р. Южный Буг, освободили города Вершадь, Ободовка, Ольгополь, Тишковка.

Войска 3-го Украинского фронта освободили Березнеговатое, Снигиревку.

В «Правде» опубликовано сообщение СНК СССР об итогах Всесоюзного социалистического соревнования в сельском хозяйстве за 1943 г. Переходящие Красные знамена ГКО и первые премии присуждены Московской (за лучшую работу МТС), Калининской (за высокий урожай), Ивановской (за подъем животноводства) областям.

Началась Полесская наступательная операция войск 2-го Белорусского фронта (61-я, 70 и 47-я армии, 6-я воздушная армия; с рубежа Седлище, Стобыхва, Рожице), продолжавшаяся до 4 апреля. Цель операции — разгром ковельской группировки противника (2-я армия группы армий «Центр» и 4-я танковая армия группы армий «Юг»).

Перешла в наступление 61-я армия, перед которой ставилась задача — очистить южный берег р. Припять на участке Давид-Городок, Пинск.

Началось третье наступление союзных войск в Центральной Италии.

Март, 16. Войска 1-го Украинского фронта освободили города Немиров, Тывров.

Войска 2-го Украинского фронта перерезали железную дорогу Жмеринка — Одесса и освободили города Вапнярка, Бобринец, Ровное.

Указом Президиума Верховного Совета СССР в составе Казахской ССР образованы Кокчетавская и Талды-Курганская области.

Президиум Верховного Совета СССР по просьбе польских организаций в СССР преобразовал 1-й польский корпус в Польскую армию (командующий — генерал-лейтенант З. Берлинг, с октября — генерал-лейтенант В. Корчиц, с декабря — генерал-лейтенант С. Г. Поплавский).

Март, 17. Войска 1-го Украинского фронта освободили г. Дубно.

Войска 2-го Украинского фронта освободили города Брацлав, Томашполь, Крижополь, Чечельник, Песчана, Ново-Украинка, Добровеличковка, захватили плацдарм на правом берегу р. Днестр южнее Могилев-Подольского. Началось освобождение Молдавской ССР.

В «Правде» опубликовано сообщение: в освобожденных районах Украины возобновили работу 10 612 школ и 48 вузов.

Март, 18. Войска 2-го Белорусского фронта блокировали г. Ковель.

Войска 3-го Украинского фронта вышли к Южному Бугу и на подступы к г. Николаев. Войска правого крыла фронта вышли на левый берег р. Южный Буг в р-не Константиновки и южнее. Завершилась Березневато-Снигиревская операция: советские войска продвинулись на глубину до 140 км в полосе по фронту ок. 200 км. За отличия в боях 20 частей и соединений получили почетные наименования.

В «Правде» опубликовано сообщение: трудящиеся Башкирской АССР внесли на строительство боевых самолетов 80 млн руб.

Март, 19. Войска 1-го Украинского фронта освободили города Кременец, Червоноармейск.

Войска 2-го Украинского фронта освободили г. Могилев-Подольский.

Немецко-фашистские войска оккупировали Венгрию.

Март, 20. Войска 1-го Украинского фронта освободили города Винница, Жмеринка, Литин и вышли в р-н Броды. За время оккупации и боев гитлеровцы уничтожили в Виннице 42 тыс. мирных жителей, 13,4 тыс. человек угнали в Германию, разрушили 40 промышленных предприятий, 1,8 тыс. жилых зданий.

Март, 21. Войска 1-го Украинского фронта, отразив контрудары группы армий «Юг», возобновили наступление на главном направлении (на Чертков, Черновицы). Впервые за время войны на направлении удара были сосредоточены три танковые армии.

Войска 2-го Украинского фронта перерезали железную дорогу Бельцы— Черновицы.

Март, 22. Войска 2-го Украинского фронта освободили г. Первомайск (Николаевская обл.), войска 1-го Украинского фронта — г. Трембовля.

Март, 23. Войска 1-го Украинского фронта освободили города Чертков, Борщев, Копычинцы.

Немецкие войска начали серию контрударов против войск 2-го Белорусского фронта в р-не Ковеля.

Март, 24. Войска 1-го Украинского фронта освободили города Бучач, Гусятин, Залещики.

Войска 3-го Украинского фронта освободили г. Вознесенск.

В «Правде» опубликованы сообщения: трудящиеся Кировоградской обл. внесли на строительство танков 28,6 млн руб.; воины Сибирского ВО внесли в Фонд помощи детям фронтовиков 2 млн 546 тыс. руб.

Март, 25. Войска 1-го Украинского фронта освободили города Проскуров, Бар, Городенка.



На государственной границе СССР с Румынией. 26 марта 1944 г.

Март, 26. Войска 1-го Украинского фронта освободили г. Каменец-Подольский.

Войска 2-го Украинского фронта на 85-километровом фронте севернее Унген вышли на государственную границу СССР с Румынией.

Началась Одесская наступательная операция войск 3-го Украинского фронта (57-я, 37, 46, 8-я гвардейская, 6, 5-я Ударная и 28-я армии, 17-я воздушная армия, 23-й танковый корпус, конно-механизированная группа генерал-лейтенанта И. А. Плиева) при содействии сил Черноморского флота, продолжавшаяся до 14 апреля. Цель операции — разгромить приморскую группировку противника (6-я немецкая и 3-я румынская армии группы армий «А», с 5 апреля — группа армий «Южная Украина»; командующие — генерал-фельдмаршал Э. Клейст, с 31 марта генерал-полковник Ф. Шёрнер), освободить северо-западное побережье Черного моря и Одессу, выйти на границу с Румынией. Войска правого крыла и центра 3-го Украинского фронта приступили к форсированию р. Южный Буг и прорыву обороны на его западном берегу, армии левого крыла начали штурм Николаева.

Март, 28. Войска 1-го Украинского фронта освободили г. Коломыя.

В ночь с 28 на 29 марта войска 2-го Украинского фронта с ходу форсировали р. Прут и перенесли боевые действия на территорию Румынии.

Войска 3-го Украинского фронта прорвали оборону немецких войск на правом берегу р. Южный Буг на фронте 45 км и в глубину до 25 км, освободили г. Николаев и форсировали р. Южный Буг в ее низовьях. За время оккупации и боев гитлеровцы уничтожили несколько тысяч мирных жителей, ок. 5 тыс. человек угнали в Германию, сильно разрушили город.

Март, 29. ГКО принял постановление «О первоочередных мероприятиях по восстановлению промышленности и городского хозяйства Ленинграда в 1944 г.». Объем валовой продукции промышленных предприятий Ленинграда на 1944 г. установлен в размере 3,5 млрд руб.

Войска 1-го Украинского фронта освободили г. Черновицы. За время оккупации и боев гитлеровцы и румынские войска уничтожили св. 6 тыс. мирных жителей, разрушили и повредили 1 тыс. зданий, взорвали 3 моста через р. Прут, вывезли оборудование всех промышленных предприятий и железнодорожного узла, разграбили имущество школ, университета, больниц.

В «Правде» опубликовано сообщение: трудящиеся Татарской АССР собрали на строительство танковой колонны 62 млн руб.

Март, 30. Войска 3-го Украинского фронта совместно с десантом Черноморского флота освободили город и порт Очаков. Р. Южный Буг форсирована на всем протяжении от Константиновки до Николаева.

Указом Президиума Верховного Совета СССР образована Херсонская обл. в составе Украинской ССР.

В Москве подписаны советско-японские протоколы о передаче Советскому Союзу японских нефтяной и угольной концессий на Северном Сахалине (советская сторона обязалась выплатить Японии в связи с ликвидацией концессий, предоставленных в 1925 г., 5 млн руб.) и о пролонгации на очередной пятилетний срок (считая с 1 января 1944 г.) рыболовной советско-японской конвенции 1928 г.

Март, 31. В «Правде» опубликованы сообщения: комсомольцы и молодежь Московской обл. внесли в Фонд помощи детям фронтовиков 24 млн руб. и 1370 т продовольствия; трудящиеся Житомирской обл. внесли на строительство танковой колонны 21 млн 687 тыс. руб. деньгами, 3 млн 717 тыс. руб. облигациями и 970 руб. золотой валютой.

Март. На оккупированной территории Латвии создана 1-я Латвийская партизанская бригада.

В нарушение ленинских принципов национальной политики ликвидирована Чечено-Ингушская АССР, чеченцы и ингуши выселены с занимаемой территории.

В Германии принята авантюристическая «программа победы», предусматривавшая резкое увеличение производства боевой техники и вооружения.

Апрель, 1. Завершился рейд (2100 км) партизанского соединения П. П. Вершигоры через Ровенскую, Волынскую, Львовскую, Брестскую, Пинскую обл., Люблинское воеводство Польши, часть Восточной Пруссии.

Апрель, 2. Наркоминдел СССР от имени Советского правительства сделал заявление в связи с вступлением советских войск на территорию Румынии. В заявлении указывалось, что советским наступающим частям дан приказ преследовать врага вплоть до его разгрома и капитуляции; отмечалось, что Советское правительство «не преследует цели приобретения какой-либо части румынской территории или изменения существующего общественного строя Румынии и что вступление советских



3-й Украинский фронт. По дороге к Одессе. Апрель 1944 г.

войск в пределы Румынии диктуется исключительно военной необходимостью и продолжающимся сопротивлением войск противника».

Войска 1-го Украинского фронта освободили города Берестечко, Горохов.

В «Известиях» опубликовано сообщение: личный состав Тихоокеанского флота собрал в Фонд строительства боевых кораблей 5 158 285 руб. деньгами, 610 тыс. руб. облигациями.

В «Правде» опубликовано сообщение: колхозники освобожденных районов Николаевской обл. внесли 15 млн руб. на строительство танковой колонны; в Орловской обл. восстановлено 129 МТС и 129 МТМ, восстановлены и заново построены 44 860 домов.

Апрель, 3. Войска 1-го Украинского фронта освободили г. Хотин.

СНК СССР принял постановление «О возврате эвакуированного скота колхозам освобожденных от немецкой оккупации районов Украинской ССР».

В «Правде» опубликовано сообщение: трудящиеся Удмуртской АССР собрали в Фонд обороны 50 млн 496 тыс. руб.

Апрель, 4. Войска 3-го Украинского фронта освободили г. Раздельная, отрезав одесской группировке противника пути отхода в Румынию.

Войска противника прорвались к г. Ковель и деблокировали его. Советские войска, нанеся поражение 12 дивизиям противника, прекратили Полесскую операцию, заняв охватывающее по отношению к г. Ковель положение.

Апрель, 5. Войска 2-го Украинского фронта, действуя на кишиневском направлении, освободили румынский г. Дорохой.

Апрель, 5—30. Партизаны Полоцко-Лепельской зоны (Белоруссия) вели оборонительные бои против крупной карательной экспедиции оккупантов (6 дивизий регулярных войск, 12 полков СС и полиции общей численностью до 60 тыс. человек, 137 танков, 60—75 самолетов, 235 орудий).

Апрель, 6. Советские войска вели оборонительные бои в районах к югу от г. Тернополь (1-й Украинский фронт) и Раздельной (3-й Украинский фронт).

Апрель, 7. Войска 2-го Украинского фронта освободили г. Ботошаны.

Группировка немецких войск (23 дивизии, в т. ч. 10 танковых), окруженная в р-не севернее Каменец-Подольского, пробилась вдоль левого берега р. Днестр к г. Бугач и соединилась с войсками, наносившими контрудар из р-на юго-восточнее Львова. Германское командование перебросило на Правобережную Украину войска из Франции, Германии, Румынии, Югославии, Венгрии.

Апрель, 8. Войска 1-го Украинского фронта вышли на государственную границу с Чехословакией и Румынией.

ГКО принял постановление о восстановлении охраны западной государственной границы СССР.

В «Правде» опубликовано сообщение ЦК ВЛКСМ, Наркомата земледелия СССР и Наркомата совхозов СССР об итогах Всесоюзного социалистического соревнования женщин-трактористок и женских тракторных бригад за 1943 г. Переходящие Красные знамена и первые денежные премии присуждены женским тракторным бригадам Д. М. Гармаш из Рыбновской МТС Рязанской обл. и М. И. Загорской из Читинской обл.

Началась Крымская наступательная операция войск 4-го Украинского фронта (2-я гвардейская и 51-я армии, 19-й танковый корпус, 116-й и 78-й укрепленные р-ны при поддержке 8-й воздушной армии и ВВС Черноморского флота) и Отдельной Приморской армии (при поддержке 4-й воздушной армии) во взаимодействии с Черноморским флотом и Азовской военной флотилией, продолжавшаяся до 12 мая. Координация действий сухопутных войск была возложена на представителей Ставки ВГК К. Е. Ворошилова и А. М. Василевского.

Апрель, 10. Войска 3-го Украинского фронта освободили г. Одесса. За время оккупации и боев гитлеровцы уничтожили 82 тыс. мирных жителей, 78 тыс. человек угнали в Германию, разрушили

На улицах освобожденной Одессы. Апрель 1944 г.



многие промышленные предприятия, морской порт, ок. 3 тыс. жилых зданий, большое число школ, больниц, санаториев, объектов культуры.

Войска 4-го Украинского фронта завершили прорыв обороны противника на Перекопском перешейке и в р-не Армянска, преодолели Ишуньские позиции.

Войска 2-го Украинского фронта форсировали на территории Румынии реки Серет и Сучава.

Подводные лодки и авиация Северного флота начали операцию на морских коммуникациях противника у побережья Северной Норвегии.

ГКО принял постановление, определявшее практическую линию поведения советских войск, вступивших на территорию Румынии. Военному совету 2-го Украинского фронта предлагалось обратиться к населению освобожденных районов Румынии с воззванием, в котором разъяснялись бы основные положения заявления Советского правительства от 2 апреля 1944 г. ГКО потребовал от командования фронтом сохранить существующие румынские органы власти, систему общественного и административного устройства, обеспечить свободу религиозных обрядов.

Апрель, 11. Отдельная Приморская армия при содействии Черноморского флота прорвала оборону противника на Керченском п-ове и освободила г. Керчь. За время оккупации и боев гитлеровцы уничтожили



29 тыс. мирных жителей и военнопленных, св. 14 тыс. человек угнали в Германию (к освобождению в городе оставалось всего 30 жителей), разрушили все промышленные предприятия, культурно-бытовые учреждения, 85% жилого фонда и др.

Войска 4-го Украинского фронта освободили г. Джанкой.

Апрель, 12. Войска 3-го Украинского фронта освободили г. Тирасполь.

Войска 4-го Украинского фронта вышли к северной окраине Симферополя. Войска Отдельной Приморской армии прорвали оборону противника на Ак-Монайских позициях и вышли к г. Феодосия.

Войска 2-го Украинского фронта освободили города Дубоссары (на кишиневском направлении) и Фэлтичени (Румыния).

Советское правительство предложило румынскому правительству предварительно согласованные с правительствами США и Великобритании условия перемирия, предусматривавшие разрыв Румынии с фашистской Германией и совместную с войсками стран антигитлеровской коалиции борьбу против немецко-фашистских войск в целях восстановления независимости и суверенитета страны. Фашистское правительство Й. Антонеску отвергло эти предложения.

Апрель, 13. Войска 4-го Украинского фронта освободили г. Симферополь (при участии партизан) и г. Евпатория. Войска Отдельной Приморской армии освободили города Феодосия, Старый Крым и в р-не Карасубазар соединились с частями 4-го Украинского фронта.

Установлены дипломатические отношения СССР с Новой Зеландией.

В «Правде» опубликованы сообщения: трудящиеся Дагестанской АССР внесли на строительство вооружений для Красной Армии 25 млн 700 тыс. руб., железнодорожники Куйбышевской дороги — св. 4 млн 431 тыс. руб., трудящиеся Черниговской обл. на строительство танковой колонны — 52 млн руб.; трудящиеся Киевской обл. в Фонд обороны — 39 млн руб. деньгами, 100 тыс. пудов продуктов и 5 млн руб. облигациями.

Апрель, 14. Всйска 1-го Украинского фронта освободили г. Тарнополь. За время оккупации и боев гитлеровцы уничтожили в городе и окрестностях 28 тыс. мирных жителей, несколько тысяч человек угнали в Германию (к освобождению в городе оставалось ок. 1 тыс. человек), разрушили ок. 2,5 тыс. домов, вывезли оборудование 29 промышленных предприятий и взорвали остальные.

Войска 4-го Украинского фронта освободили в Крыму города Ак-Мечеть, Бахчисарай; войска Отдельной Приморской армии — г. Судак.

Войска 37-й армии 3-го Украинского фронта захватили Кицканский (Копанский) плацдарм на западном берегу р. Днестр (до 18 км по фронту и 6—10 км в глубину). По приказу Ставки ВГК войска фронта перешли к обороне, завершив Одесскую операцию, в ходе которой были разгромлены 6-я немецкая и 3-я румынская армии, освобождены

Трофейная вражеская техника под Одессой



Николаевская и Одесская обл., часть Северной Молдавии. За отличия в боях 42 части и соединения удостоены почетных наименований.

В «Правде» опубликовано сообщение: трудящиеся Запорожской обл. внесли на строительство вооружений для Красной Армии 47 млн руб.

Апрель, 15. Войска Отдельной Приморской армии освободили в Крыму города Алушта, Ялта, Гурзуф, Ливадия, Симеиз. Войска 4-го Украинского фронта вышли к внешнему обводу Севастопольского укрепленного р-на.

Апрель, середина. Войска 2-го Украинского фронта достигли Карпат, освободили румынский г. Ботошаны, вышли на подступы к Яссам и Кишиневу и закрепились на достигнутом рубеже.

Апрель, 16. Войска Отдельной Приморской армии освободили г. Алупка.

Апрель, 17. Завершилась Проскуровско-Черновицкая операция: войска 1-го Украинского фронта заняли оборону на рубеже западнее Торчина, Броды, восточнее Бучача, Станислав, Надворная, далее вдоль границы с Чехословакией и Румынией. За отличия в боях 70 частей и соединений удостоены почетных наименований. Закончилась Уманско-Ботошанская операция: войска 2-го Украинского фронта продвинулись на 200—250 км и начали освобождение Румынии. За отличия в боях 32 части и соединения удостоены почетных наименований. С окончанием этих операций завершилось наступление советских войск на Правобережной Украине — одно из крупнейших в Отечественной войне. Проходило на фронте протяженностью до 1300—1400 км; в наступлении впервые в Отечественной войне одновременно участвовали все 6 советских танковых армий. В ходе его были разгромлены войска южного крыла стратегического фронта противника (кроме 17-й армии, блокированной в Крыму). Только переброска войск с других театров военных действий в Европе позволила германскому командованию спасти свой южный фронт от полного развала. Советские войска продвинулись на 250—450 км и освободили важнейшие экономические районы страны с населением в несколько миллионов жителей. Вступление Красной Армии в Румынию и выход к границам Польши и Чехословакии коренным образом изменили военно-политическую обстановку в Европе, содействовали подъему национально-освободительной борьбы европейских народов. Большую помощь войскам оказали партизаны.

Войска Отдельной Приморской армии вышли на подступы к г. Севастополь.

Советское правительство направило ноту правительству Болгарии с протестом против использования фашистской Германией территории и портов Болгарии в войне с СССР.

Апрель, 18. Ставка ВГК образовала из войск левого крыла Ленинградского фронта **3-й Прибалтийский фронт** (расформирован 16 октября 1944 г.). *Командующий* — генерал-полковник (с июля 1944 г.— генерал армии) И. И. Масленников; *член Военного совета* — генерал-лейтенант М. В. Рудаков; *начальник штаба* — генерал-лейтенант В. Р. Вашкевич.

Войска Отдельной Приморской армии освободили г. Балаклава. Решением Ставки ВГК армия переименована в Приморскую армию и включена в состав 4-го Украинского фронта.

Апрель, 21. В Италии сформировано первое правительство Национального единства.

Апрель, 23. Советское правительство в ответ на предложение датского «Совета свободы» от 18 апреля 1944 г. дало согласие на немедленное установление дипломатических отношений с «Борющейся Данией».

Апрель, 24. Ставка ВГК разделила Западный фронт на 2-й и 3-й **Белорусские фронты.** *Командующие 2-м Белорусским фронтом* (10 июня 1945 г. расформирован) — генерал-полковник И. Е. Петров (апрель — июнь 1944 г.), генерал-полковник (с июля 1944 г.— генерал армии) Г. Ф. Захаров (июнь — ноябрь 1944 г.), Маршал Советского Союза К. К. Рокоссовский (ноябрь 1944 г.— июнь 1945 г.); *члены Военного совета* — генерал-лейтенант Л. З. Мехлис (апрель — июль 1944 г.), генерал-лейтенант Н. Е. Субботин (июль 1944 г.— июнь 1945 г.); *начальники штаба* — генерал-лейтенант С. И. Любарский (апрель — май 1944 г.), генерал-лейтенант (с февраля 1945 г.— генерал-полковник) А. Н. Боголюбов (май 1944 г.— июнь 1945 г.). *Командующие 3-м Белорусским фронтом* (15 августа 1945 г. расформирован) — генерал-полковник (с июня 1944 г.— генерал армии) И. Д. Черняховский (апрель 1944 г.— февраль 1945 г.), Маршал Советского Союза А. М. Василевский (февраль — апрель 1945 г.), генерал армии И. Х. Баграмян (апрель — август 1945 г.); *член Военного совета* — генерал-лейтенант В. Е. Макаров; *начальник штаба* — генерал-лейтенант (с августа 1944 г.— генерал-полковник) А. П. Покровский.

В «Правде» опубликованы сообщения: трудящиеся Приморского края внесли в Фонд обороны 31 млн 243 тыс. руб. деньгами и 5 млн 700 тыс. руб. облигациями; трудящиеся Якутской АССР собрали на строительство танков 10 млн руб., на восстановление хозяйства освобожденных районов — 2 млн 400 тыс. руб.

Апрель, 25. ГКО принял решение мобилизовать для работы в Донбассе 36300 человек, в т. ч. 70% мужчин, годных для подземных работ.

Апрель, 30. В «Известиях» опубликовано сообщение Чрезвычайной Государственной Комиссии об истреблении гитлеровцами советских людей путем заражения сыпным тифом.

СНК СССР принял Постановление о переименовании организованных в 1943 г. школ для подростков, работающих на предприятиях, в школы рабочей молодежи; утверждено положение о школах этого типа.

Апрель, конец. 1-я польская армия вошла в оперативное подчинение командующего 1-м Белорусским фронтом.

Апрель. Коммунистическая и Социал-демократическая партии Румынии создали Единый рабочий фронт.

Германское командование образовало из группы армий «Юг» группу армий «Северная Украина» (действовала на территории Правобережной Украины; в сентябре 1944 г. переименована в группу армий «А»); из группы армий «А» группу армий «Южная Украина» (действовала на южном крыле советско-германского фронта; в сентябре 1944 г. переименована в группу армий «Юг»).

В нарушение ленинских принципов национальной политики ликвидирована автономия балкарцев: Кабардино-Балкарская АССР переименована в Кабардинскую автономную область. Балкарцы выселены с занимаемой территории.



Переправа через Сиваш. Апрель 1944 г.



Севастополь.
Бойцы 2-й гвардейской армии ведут бои на Приморском бульваре.
Май 1944 г.

Май, 1. Указами Президиума Верховного Совета СССР учреждены медали «За оборону Москвы» и «За оборону Кавказа».

Единый рабочий фронт Румынии опубликовал Манифест, призывавший к борьбе против фашистского правительства И. Антонеску и немецко-фашистских войск.

Май, 4. В ЦК ВКП(б) состоялось совещание членов Военных советов фронтов, рассмотревшее вопросы политического руководства войсками в связи с перенесением военных действий за рубежи Советского государства.

СНК СССР принял постановление «О выпуске Третьего Государственного Военного Займа». Заем выпускался на сумму 25 млрд руб. сроком на 20 лет; был размещен на 6 дней на сумму 28 064 170 тыс. руб.

Май, 5. В «Правде» опубликовано сообщение Чрезвычайной Государственной Комиссии о разрушениях и злодеяниях оккупантов в г. Новгород и Новгородском р-не Ленинградской обл.

Май, 6. В «Правде» опубликовано сообщение: трудящиеся Днепропетровской обл. дополнительно к ранее сданным 50 млн руб. внесли 50 млн руб. на строительство вооружений для Красной Армии, трудящиеся Кировской обл.— 25 млн руб., трудящиеся Коми АССР — 18 млн 789 тыс. руб.

Май, 7. Войска 4-го Украинского фронта овладели в Севастополе Сапун-горой.

В «Правде» опубликованы: сообщение Чрезвычайной Государственной Комиссии о разрушениях, грабежах и злодеяниях немецко-фашистских захватчиков в г. Ровно и Ровенской обл.; письмо колхозников и работников МТС и совхозов Сумской обл.— трудящиеся области восстановили все МТС, МТМ, колхозы и совхозы, продали государству спасенные от оккупантов 4 323 070 пудов хлеба и собрали на строительство танковой колонны 60 159 тыс. руб.

Май, 8. В «Правде» опубликованы сообщения: трудящиеся Эстонской ССР внесли 9 млн 60 тыс. руб. на строительство вооружения для Красной Армии; 3-й Государственный Военный заем к 7 мая размещен на 25 213 млн руб., от колхозников поступило наличными деньгами 3131 млн руб.

В Лондоне подписано советско-чехословацкое Соглашение об отношениях между советским главнокомандующим и чехословацкой администрацией после вступления советских войск на территорию Чехословакии. Верховная власть в зоне военных действий и ответственность во всех делах, относящихся к ведению войны, оставалась в руках главнокомандующего советскими (союзными) войсками; «как только какая-либо часть освобожденной территории перестанет являться зоной непосредственных военных операций, чехословацкое правительство

полностью берет в свои руки власть управления общественными делами».

Установлены дипломатические отношения между СССР и Коста-Рикой.

Май, 9. Войска 4-го Украинского фронта при поддержке Черноморского флота освободили г. Севастополь. Остатки 17-й армии противника отошли на м. Херсонес. За время оккупации и боев гитлеровцы уничтожили 27 тыс. мирных жителей, 42 тыс. угнали в Германию (к освобождению в Севастополе оставалось 3 тыс. жителей), почти полностью разрушили город (уцелело лишь 6% жилого фонда).

Май, 10. В «Правде» опубликованы сообщения: трудящиеся Камчатской обл. внесли на строительство самолетов 8 млн 653 тыс. руб. деньгами и 6 млн 110 тыс. руб. облигациями; работники Восточно-Сибирской железной дороги внесли на строительство вооружения для Красной Армии 6 млн 409 тыс. 617 руб., железнодорожники Орджоникидзевской дороги — 1 млн руб.

Май, 11. Авиация Северного флота нанесла удар по конвою противника у побережья Северной Норвегии (потоплены и повреждены 4 транспорта, 4 сторожевых корабля, миноносец и тральщик).

Авиация Черноморского флота потопила и повредила на переходе морем Севастополь — Констанца 16 транспортов, барж, катеров и лихтеров противника.

Май, 12. Войска 4-го Украинского фронта освободили м. Херсонес от остатков 17-й немецкой армии. Завершилась Крымская операция: советские войска освободили территорию Крымской АССР. В партизанских формированиях в Крыму в 1941—1944 гг. действовало св. 12,5 тыс. человек, в подпольных организациях — св. 2,5 тыс. Патриоты вывели из строя св. 30 тыс. оккупантов и их пособников, уничтожили 16 танков, св. 2 тыс. автомашин и др.

Май, 13. В «Известиях» опубликовано совместное заявление правительств СССР, США и Великобритании, обращенное к правительствам Венгрии, Румынии, Болгарии и Финляндии, с предложениями выйти из войны, прекратить пагубное для них сотрудничество с Германией, оказать сопротивление фашистам и этим сократить срок борьбы в Европе, уменьшить собственные жертвы, внести тем самым вклад в победу союзников.

Май, 14. В «Правде» опубликовано сообщение: железнодорожники Томской дороги внесли на строительство боевой техники для Красной Армии 1 млн 817 тыс. руб., трудящиеся железнодорожной магистрали им. С. М. Кирова — более 1 млн руб. деньгами и св. 543 тыс. руб. облигациями.

Май, 16. В Лондоне состоялось подписание соглашений правительств СССР, США и Великобритании с правительством Норвегии о гражданской администрации и юрисдикции на норвежской территории после ее освобождения союзными войсками.

Май, 17. В «Правде» опубликованы сообщения: трудящиеся Воронежской обл. внесли 44 млн 310 тыс. руб. на строительство вооружения для Красной Армии; трудящиеся Иркутской обл. дополнительно сдали 19 млн 773 тыс. руб. на строительство танковой колонны, а также 16 млн 503 тыс. руб. деньгами и 81 млн 737 тыс. руб. облигациями в Фонд помощи освобожденным районам; рыбаки Камчатки, Сахалина, Охотска, Приморья и Амура внесли 14 млн 231 тыс. руб. деньгами и 8 млн 62 тыс. руб. облигациями на строительство боевой техники.

Май, 18. ГКО принял постановление «Об экономии электроэнергии в промышленности» в связи с выявленным расточительным использованием электроэнергии на предприятиях ряда областей и городов страны.

В «Правде» опубликованы сообщения: трудящиеся Алданского округа Якутской АССР внесли 1 млн 277 тыс. руб. на строительство вооружения для Красной Армии, 977 тыс. руб. на восстановление освобожденных районов, 193 тыс. руб. в Фонд помощи детям фронтовиков; трудящиеся Ошской обл. Киргизской ССР внесли 9 млн 615 тыс. руб.

деньгами и 13 млн 595 тыс. руб. облигациями на строительство вооружения.

Советское правительство направило ноту правительству Болгарии по поводу продолжавшегося его сотрудничества с Германией.

Май, 22. В «Правде» опубликовано сообщение: трудящиеся Камчатской обл. внесли в Фонд помощи семьям фронтовиков 1 млн 199 тыс. руб.

Советское правительство заявило о признании Крайовой Рады Народовой в качестве представительства польского народа.

Май, 24. На территории СССР сформирована югославская пехотная бригада.

Май, 24—28. В Албании состоялся 1-й антифашистский национально-освободительный конгресс, образовавший Антифашистский национально-освободительный совет — верховный законодательный и исполнительный орган страны и Антифашистский национально-освободительный комитет, выполнявший функции временного народного правительства.

Май, 25. В «Правде» опубликовано сообщение: за время войны трудящиеся страны внесли в Фонд обороны и в Фонд Красной Армии св. 14 млрд руб. деньгами и более 4 млрд руб. облигациями, а также много золота, серебра, драгоценностей.

Май, 26. В «Правде» опубликованы сообщения: комсомольцы и молодежь Марийской АССР внесли более 2 млн 217 тыс. руб. на строительство вооружения для Красной Армии; воины Архангельского ВО внесли 1 млн 647 тыс. 800 руб. деньгами и 2 млн 588 тыс. 900 руб. облигациями в Фонд Главного Командования.

Май, 27. В «Правде» опубликовано сообщение: воины Сибирского ВО внесли 3 млн 932 тыс. руб. деньгами и 19 млн 19 тыс. руб. облигациями на строительство вооружения для Красной Армии.

Май, 28. Восстановлен Мариупольский трубопрокатный завод им. Куйбышева.

В «Правде» опубликовано сообщение: трудящиеся Корякского национального округа за время войны внесли св. 16 млн руб. деньгами и 10 млн руб. облигациями в Фонд обороны, св. 4 млн руб. деньгами и облигациями на строительство вооружения для Красной Армии.

Май, 29. СНК СССР принял постановление «О мероприятиях по восстановлению индивидуального жилищного фонда в освобожденных районах и усилению индивидуального жилищного строительства в городах и рабочих поселках СССР». Центральному коммунальному банку разрешено выдавать индивидуальным застройщикам ссуды до 10 тыс. руб. со сроком погашения до 7 лет. Инвалидам войны, семьям партизан и погибших воинов намечалось отпускать лесоматериалы бесплатно.

Май, 30. Пехота и танки противника вклинились в оборону войск 2-го Украинского фронта в р-не севернее г. Яссы.

Май. К лету в юго-западных районах Молдавии действовало св. 20 партизанских отрядов и групп (св. 1200 человек).

По инициативе коммунистов Венгрии создан антифашистский Венгерский фронт.

Весна. Созданные на территории СССР 2-я отдельная чехословацкая воздушно-десантная бригада и 1-я пехотная бригада составили 1-й Чехословацкий армейский корпус (командующий — генерал И. Кратахвил, с сентября — генерал Л. Свобода), ставший впоследствии основой Чехословацкой Народной армии.

При командовании 1-го Белорусского фронта создан Польский партизанский штаб.

Весна — лето. На территории СССР сформированы чехословацкие 3-я отдельная пехотная и 1-я отдельная танковая бригады, 1-й отдельный истребительный авиаполк и другие части и подразделения, вошедшие в состав 1-го Чехословацкого армейского корпуса.

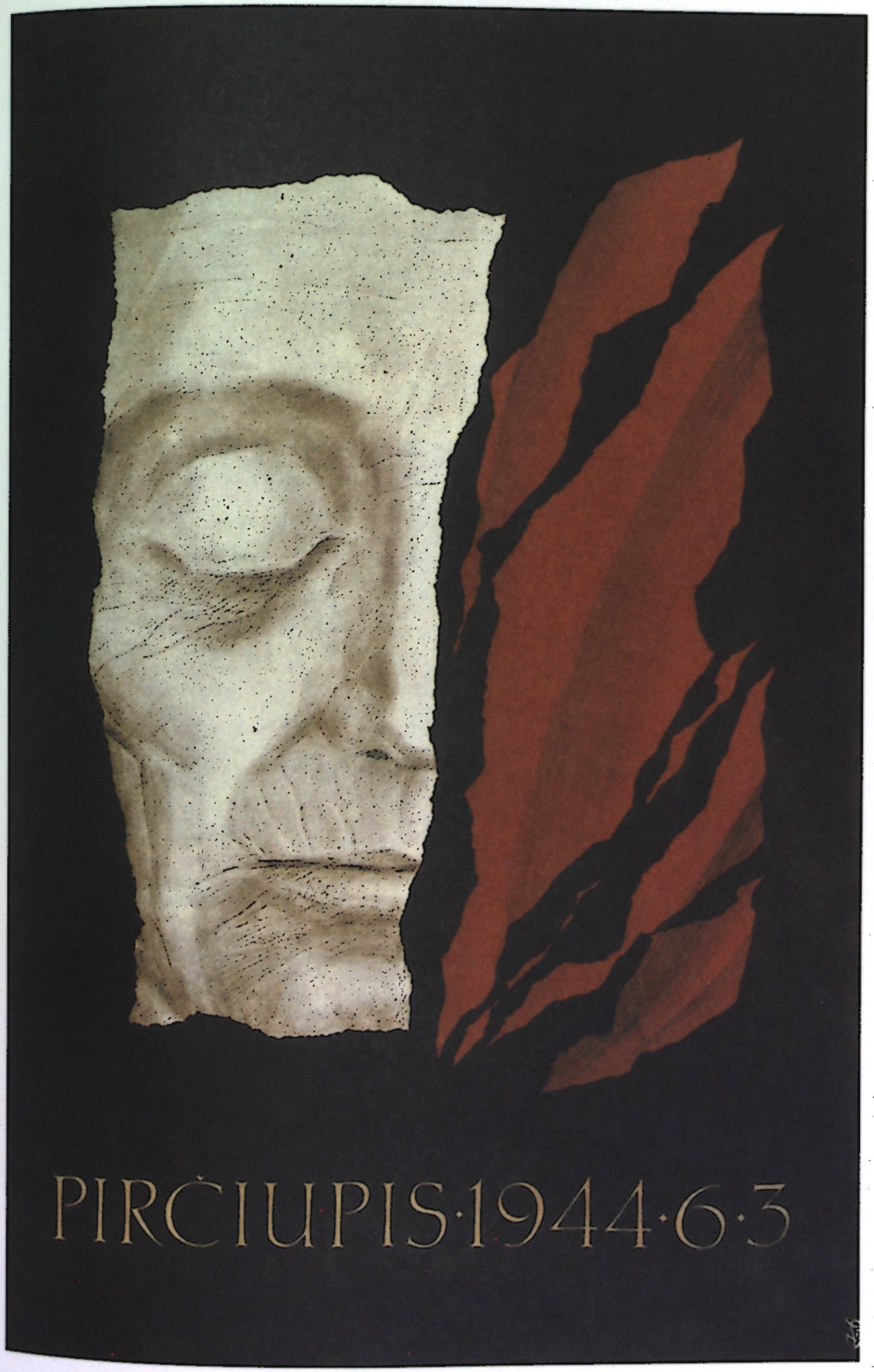

Ю. Галкус.
Пирчюпис.
1969 г.

Июнь, 1. В «Правде» опубликовано сообщение: в Сталинграде за 1943 г. восстановлено и вновь сооружено 379 тыс. м^2 жилой площади, в январе — апреле 1944 г. построено более 11 тыс. м^2 жилой площади.

Июнь, 2— сентябрь, конец. По договоренности между руководителями СССР и США (и по решению ГКО в начале февраля 1944 г.) американская авиация (бомбардировщики В-17 — «Летающая крепость» и В-24 — «Либерейтер», истребители сопровождения Р-51 — «Мустанг») использовала аэродромы полтавского аэродромного узла (Полтава, Миргород, Пирятин) и 169-й авиабазы особого назначения для осуществления «челночных» операций: самолеты взлетали с аэродромов Великобритании или Италии, наносили удары по объектам на территории Германии, Венгрии или Румынии, садились на аэродромы Советского Союза или в Северной Африке (затем действия повторялись в обратном порядке). Всего на советских авиабазах было обслужено 1030 американских самолетов, которые совершили 2207 боевых вылетов и сбросили на 13 крупных объектов противника св. 2 тыс. т бомб.

Июнь, 3. В дер. Пирчюпис (Пирчюпяй; Варенского р-на Литовской ССР) карательный отряд оккупантов согнал в дома 119 жителей (в т. ч. 69 детей) и сжег их.

Июнь, 5. В «Правде» опубликовано сообщение: трудящиеся Крыма внесли 16 млн 220 тыс. руб. деньгами и 2 млн 950 тыс. облигациями на строительство вооружения для Красной Армии.

Июнь, 6. Англо-американские экспедиционные силы высадились на побережье Нормандии (Северо-Западная Франция). Началась Нормандская десантная операция союзников (Верховный главнокомандующий — генерал Д. Эйзенхауэр, командующий сухопутными силами — генерал Б. Монтгомери) — крупнейшая морская десантная операция второй мировой войны, означавшая открытие второго фронта в Европе; часть операции «Оверлорд»; продолжалась до 24 июля. Цель операции — создать стратегический плацдарм на европейском континенте для дальнейшего наступления к границам Германии. В операции участвовали также канадские, французские, чехословацкие и польские войска.

И. В. Сталин от имени Советского правительства поздравил У. Черчилля с успешным началом операции «Оверлорд» и информировал его о предстоящем летнем наступлении советских войск, организованном по уговору на Тегеранской конференции 1943 г. Аналогичное послание было направлено 7 июня Ф. Рузвельту.

Июнь, 7. В «Правде» опубликованы сообщения: комсомольцы и молодежь Алтайского края внесли св. 1 млн 789 тыс. руб. и значительное количество продовольствия в Фонд помощи детям фронтовиков, комсомольцы и молодежь Курганской обл.— 450 тыс. руб. и продовольствие.

Июнь, 8. Президиум Верховного Совета СССР принял Указ «О многодетных матерях и об охране материнства».

В «Правде» опубликовано сообщение: за истекший период войны восстановлено более 30 тыс. км главных железнодорожных путей, св. 2500 станций и разъездов, более 1000 больших и средних мостов общей протяженностью св. 90 тыс. м.

Июнь, 10. Началась очередная операция авиации и подводных лодок Северного флота на морских коммуникациях противника.

Началась Выборгско-Петрозаводская стратегическая наступательная операция войск правого крыла Ленинградского и левого крыла Карельского фронтов во взаимодействии с Балтийским флотом, Ладожской и Онежской флотилиями, продолжавшаяся до 9 августа. Цель операции — разгромить финскую армию (15 дивизий, 8 пехотных и 1 кав. бригада) на Карельском и Онежско-Ладожском перешейках и вывести Финляндию из войны на стороне Германии, оказать поддержку союзникам, высадившимся в Нормандии. Включала Выборгскую и Свирско-Петрозаводскую операции. В ходе Выборгской операции (10—20 июня) перед войсками правого крыла Ленинградского фронта (21-я и 23-я армии, 13-я воздушная армия — с рубежа Сестрорецк, Лемболово, Ладожское оз. севернее Верхней Никулясы) ставилась задача — разгромить финскую группировку на Карельском перешейке (3-й и 4-й армейские корпуса, объединенные с 15 июня в оперативную группу «Карельский перешеек»; всего 5 пехотных и 1 танковая дивизия, 1 пехотная и 1 кав. бригады, отдельные части) и восстановить государственную границу СССР в этом районе. Войска 21-й армии при поддержке Балтийского флота перешли в наступление на главном направлении (на Выборг), прорвали первую полосу обороны и форсировали р. Сестра.

Приказ генерала Эйзенхауэра

ЛОНДОН, 6 июня. (ТАСС). Как передаёт агентство Рейтер, каждому солдату войск союзников был вручён перед операцией вторжения приказ генерала Эйзенхауэра. В приказе говорится:

«Солдаты, матросы и лётчики экспедиционных сил союзников! Вы находитесь накануне вступления в великий крестовый поход, к которому мы стремились эти долгие месяцы. Взоры всего мира обращены на вас. Надежды и молитвы свободолюбивых людей во всём мире сопутствуют вам. Вместе с нашими доблестными союзниками и собратьями по оружию из других фронтов вы осуществите разгром немецкой военной машины, избавите от нацистской тирании угнетённые народы Европы и обеспечите нам безопасность в свободном мире.

Ваша задача будет нелёгкой. Враг хорошо обучен, хорошо оснащён и закалён в боях. Он будет яростно сражаться. Но мы живём в 1944 году. Многое произошло с тех пор, как нацисты одерживали победы в 1940 и 1941 гг. Об'единённые нации нанесли немцам крупные поражения в открытых боях лицом к лицу. Наше воздушное наступление серьёзно сократило их силу в воздухе и их способность вести войну на суше. Наш внутренний фронт дал нам подавляющее превосходство в области вооружения и боеприпасов и предоставил в наше распоряжение крупные резервы обученных солдат. Положение изменилось. Свободные люди во всем мире вместе идут к победе. Я вполне уверен в вашей храбрости, преданности долгу и боевом мастерстве. Мы не согласимся ни на что меньшее, чем полная победа.

Желаю удачи! И да будет благословение всемогущего Бога над этим великим и благородным предприятием!».

Приказ был роздан участникам вторжения после посадки на суда. Он был зачитан командирами всем другим войскам экспедиционных частей.

Приказ генерала Эйзенхауэра. Июнь 1944 г.



Высадка американских войск в Нормандии. Июнь 1944 г.

В «Правде» опубликовано сообщение: трудящиеся Калининской обл. внесли на строительство вооружения для Красной Армии 33 млн руб. деньгами и 7 млн руб. облигациями.

Июнь, 11. 23-я армия Ленинградского фронта перешла в наступление на направлении Валкъярви, освободила г. Териоки.

В «Правде» опубликовано сообщение: в 1943 г. на Левобережной Украине восстановлено 12 сахарных заводов.

Июнь, 13. Войска Ленинградского фронта вышли ко второй оборонительной полосе финских войск на рубеже Холтилла, Кивеннапа, Сахакюля.

Июнь, 14. В «Известиях» опубликовано сообщение Чрезвычайной Государственной Комиссии об истреблении немецко-румынскими захватчиками в Одессе и Одесской обл. более 200 тыс. советских граждан.

СНК СССР предложил всем государственным учреждениям отметить 14 июня как день демонстрации солидарности Объединенных Наций и поднять на своих зданиях Государственный флаг СССР.

Июнь, 15. В «Правде» опубликованы сообщения: трудящиеся Полтавской обл. внесли дополнительно 48 млн 569 тыс. руб. на строительство вооружения для Красной Армии, трудящиеся Кабардинской АССР — 5 млн 300 тыс. руб.

Июнь, 16. В «Правде» опубликованы сообщения: восстановлен Лутугинский чугунолитейный завод: комсомольцы и молодежь Красноярского края дополнительно к ранее сданным 1 млн 400 тыс. руб. внесли 880 тыс. руб. на строительство вооружения для Красной Армии, 575 тыс. руб.— в Фонд помощи детям фронтовиков.

Июнь, 17. Войска Ленинградского фронта завершили прорыв второй оборонительной полосы противника на фронте от Кутерселькя до Финского залива.

Восстановлен Сталинградский тракторный завод.

Июнь, 18. Войска Ленинградского фронта прорвали третью оборонительную линию противника (так наз. «линия Маннергейма») и овладели г. Койвисто.

В Москве состоялся 3-й антифашистский митинг советских ученых.

Июнь, 20. Завершилась Выборгская операция: войска Ленинградского фронта разгромили крупную группировку финских войск, частью сил овладели г. Виипури; другая часть войск вышла к озерам Вуоксинской системы. За отличия в боях 48 частей и соединений получили почетные наименования, 27 воинов удостоены звания Героя Советского Союза.

Июнь, 21. Началась Свирско-Петрозаводская наступательная операция войск левого крыла Карельского фронта во взаимодействии с Ладожской и Онежской военными флотилиями при поддержке 7-й и части сил 13-й воздушных армий, продолжавшаяся до 9 августа. Цель операции — разгромить Масельскую (2-й армейский корпус, 14-я пехотная дивизия, Онежская бригада береговой обороны) и Олонецкую (6-й армейский корпус, Ладожская бригада береговой обороны) оперативные группы финских войск в Южной Карелии (6 оборонительных полос между Ладожским и Онежским озерами) и восстановить в этом районе государственную границу СССР. Войска 7-й армии, наступая из р-на Лодейного Поля, форсировали р. Свирь, прорвали главную полосу обороны противника на олонецком направлении. 32-я армия начала наступление из р-на Медвежьегорска в направлениях на Суоярви и Петрозаводск.

Июнь, 22. Войска Карельского фронта увеличили плацдарм на р. Свирь до 60 км по фронту и до 12 км в глубину.

Совинформбюро опубликовало документ «Три года Отечественной войны Советского Союза (военные и политические итоги)».

Президиум Верховного Совета СССР принял Указ об образовании Таласской обл. в составе Киргизской ССР.

Президиум Верховного Совета СССР принял Указ «О праве на переход в польское гражданство военнослужащих польской армии в СССР и лиц, помогающих ей в борьбе за освобождение Польши, а также членов их семей».

Июнь, 23. Началась Белорусская стратегическая наступательная операция (кодовое наименование — «Багратион») войск 1-го Прибалтийского, 1-го, 2-го и 3-го Белорусских фронтов (20 общевойсковых и 2 танковые армии; всего 166 дивизий, 12 танковых и механизированных корпусов, 7 укрепленных р-нов и 21 бригада при поддержке авиации 3, 1, 4, 6 и 16-й воздушных армий), Днепровской военной флотилии, авиации дальнего действия и авиации ПВО, партизан, продолжавшаяся до 29 августа. Цель операции — разгромить группу армий «Центр» (командующий — генерал-фельдмаршал Э. Буш, с 28 июня — генерал-фельдмаршал В. Мозель), освободить Белоруссию и оказать поддержку союзникам, высадившимся в Нормандии. К 23 июня фронт протяженностью св. 1100 км проходил по линии оз. Нещердо, восточнее Витебска, Орши, Могилева, Жлобина, по р. Припять, образуя выступ, обращенный вершиной на восток (так наз. белорусский балкон). К войскам группы армий «Центр» (3-я танковая армия, 4, 9 и 2-я полевые армии при поддержке авиации 6-го и частично 1-го и 4-го воздушных флотов) примыкали на севере войска 16-й армии группы армий «Север», на юге — 4-й танковой армии группы армий «Северная Украина»



2-й Белорусский фронт. На артиллерийской позиции. Июнь 1944 г.

(всего 63 дивизии и бригады). Составные части операции: на первом этапе (23 июня — 4 июля) — Витебско-Оршанская, Могилевская, Бобруйская, Минская и Полоцкая операции, на втором этапе (5 июля — 29 августа) — Вильнюсская, Белостокская, Шяуляйская, Люблин-Брестская и Каунасская операции.

Началась Витебско-Оршанская наступательная операция войск 1-го Прибалтийского (наносили главный удар силами 6-й гвардейской и 43-й армий и 1-го танкового корпуса при поддержке 3-й воздушной армии в общем направлении на Лепель) и 3-го Белорусского (наносили удары силами 39-й и 5-й армий на Богушевск, Сенно и силами 11-й гвардейской и 31-й армий вдоль минской магистрали на Борисов и частью сил на Оршу при поддержке 1-й воздушной армии) фронтов, продолжавшаяся до 28 июня. Цель операции — разгром войск левого крыла группы армий «Центр» (соединения 3-й танковой и 4-й полевой армий). Советские войска прорвали оборону противника севернее и южнее Витебска на глубину 10—16 км.

Началась Могилевская наступательная операция войск 2-го Белорусского фронта (33, 49, 50-я армии, 4-я воздушная армия), продолжавшаяся до 28 июня. Цель операции — разгромить могилевскую группировку противника (8 пехотных и 2 моторизованные дивизии 4-й армии группы армий «Центр»), занимавшую эшелонированную оборону глубиной 60 км. Главный удар на Могилев наносила 49-я армия. За 6—10 суток до начала операции авиация дальнего действия провела операцию по уничтожению самолетов противника на базовых аэродромах.

Войска Карельского фронта освободили г. Медвежьегорск.

Началась Тулоксинская десантная операция Ладожской военной флотилии, проводившаяся до 27 июня. Цель операции — перерезать шоссейную и железную дороги, проходившие вдоль берега Ладожского оз. (в тылу олонецкой группировки финских войск), и сорвать планомерный отход противника. На побережье высажен десант (70-я отдельная морская стрелковая бригада), захвативший плацдарм (4,5 км по фронту и 2 км в глубину) и перерезавший дорогу Олонец — Питкяранта.

Июнь, 24. Войска Карельского фронта при содействии Ладожской и Онежской военных флотилий преодолели рубеж р. Свирь на всем ее протяжении.

Войска 1-го Прибалтийского и 3-го Белорусского фронтов вышли на тылы витебской группировки противника и охватили ее с обоих флангов.

Началась Бобруйская наступательная операция войск правого крыла 1-го Белорусского фронта (3, 48, 65, 28-я армии, 16-я воздушная армия, 9-й и 1-й гвардейский танковые корпуса, конно-механизированная группа), Днепровской военной флотилии и соединений авиации дальнего действия, продолжавшаяся до 29 июня. Цель операции — уничтожение бобруйской группировки противника (10 пехотных дивизий 9-й армии и 2 дивизии 4-й армии группы армий «Центр»). Войска 65-й и 28-й армий, наступая из р-на южнее Паричи, прорвали оборону противника до 30 км по фронту и на 5—10 км в глубину, 1-й гвардейский корпус продвинулся до 20 км. Войска 3-й и 48-й армий, наступавшие из р-на севернее Рогачева, овладели лишь первыми двумя траншеями обороны противника.

СНК СССР принял постановление «О неотложных мерах по восстановлению сельского хозяйства в районах Молдавской ССР, освобожденных от немецко-фашистской оккупации».

В «Правде» опубликовано сообщение: железнодорожники Московско-Рязанской железной дороги внесли на строительство танковой колонны 2 млн 117 тыс. руб. деньгами, 2 млн 637 тыс. руб. облигациями, 2 млн 253 тыс. руб. за неиспользованный отпуск.

Июнь, 25. Войска Карельского фронта освободили г. Олонец.

Войска 49-й армии 2-го Белорусского фронта вышли к р. Реста, освободили г. Чаусы.

Июнь, 26. Войска 1-го Прибалтийского и 3-го Белорусского фронтов освободили г. Витебск, в районе которого была окружена значительная группировка противника. За время оккупации и боев гитлеровцы уничтожили ок. 140 тыс. мирных жителей и военнопленных, почти полностью разрушили город.

Войска 3-го Белорусского фронта перерезали железную дорогу Орша — Борисов и Орша — Лепель.

Войска 2-го Белорусского фронта освободили г. Горки, вышли к р. Днепр севернее Могилева (49-я армия) и частью сил форсировали реку западнее Плещицы.



Карелия.
Сквозь минные поля и лесные завалы прорывались советские десантники. Июнь 1944 г.

Войска 1-го Белорусского фронта освободили г. Жлобин. Подвижные соединения фронта глубоко охватили бобруйскую группировку противника с севера и юга.

Партизаны Белоруссии завершили третий этап «Рельсовой войны». В результате всех трех этапов взорвано 182 488 рельсов, пущено под откос 5494 воинских эшелона противника, разбито и повреждено 4556 паровозов, 33 546 вагонов и платформ, подорвано 339 железнодорожных и 762 шоссейных моста, уничтожено 73 самолета, 397 танков и танкеток, 120 бронемашин, 2510 автомашин, 145 складов, разгромлено 102 вражеских гарнизона.

Посол США в СССР У. Гарриман вручил Советскому правительству почетные грамоты президента Ф. Рузвельта для передачи городам Сталинграду и Ленинграду.

Июнь, 27. Войска Карельского фронта соединились с Тулоксинским десантом в р-не Видлицы и начали преследование противника в направлении Питкяранта. Завершилась Тулоксинская десантная операция.

Войска 3-го Белорусского фронта освободили Оршу.

Войска 1-го Белорусского фронта завершили окружение группировки противника в р-не юго-восточнее Бобруйска.

Корабли, авиация и морская пехота Балтийского флота закончили начатые 21 июня боевые операции по захвату о-вов Бьеркского архипелага.

Июнь, 28. Войска Карельского фронта во взаимодействии с Онежской флотилией освободили столицу Карело-Финской ССР г. Петрозаводск, полностью очистили от противника Кировскую железную дорогу и Беломорско-Балтийский канал. За время оккупации и боев в Петрозаводске разрушены все промышленные предприятия, железнодорожный узел, уничтожена 1 тыс. и повреждено св. 400 жилых домов.

Завершилась Витебско-Оршанская операция: войска 1-го Прибалтийского фронта вышли на рубеж 30 км юго-восточнее Полоцка, Лепель; войска 3-го Белорусского фронта — к р. Березина, севернее Борисова.

Закончилась Могилевская операция: войска 2-го Белорусского фронта завершили форсирование р. Днепр севернее и южнее Могилева, овладели г. Могилев и вышли в междуречье рек Друть и Днепр (в 160—170 км от Минска). За отличия в боях 23 части и соединения получили почетные наименования. За время оккупации и боев гитлеровцы уничтожили в Могилеве 47,5 тыс. мирных жителей и военнопленных, 30 тыс. человек угнали в Германию, разрушили 3220 зданий.

Июнь, 29. Закончилась Бобруйская операция: войска 1-го Белорусского фронта продвинулись до 110 км, завершили ликвидацию окруженной в р-не Бобруйска группировки противника и освободили г. Бобруйск. За отличия в боях 20 частей и соединений удостоены почетных наименований.

Началась Полоцкая наступательная операция войск 1-го Прибалтийского фронта (4-я Ударная, 6-я гвардейская и 43-я армии, 3-я воздушная армия), продолжавшаяся до 4 июля. Цель операции — разгромить полоцкую группировку противника (соединения 16-й армии группы армий «Север» и часть сил 3-й танковой армии группы армий «Центр») и освободить г. Полоцк. Войска 4-й Ударной и соединения 6-й гвардейской армий развернули наступление на Полоцк.

Началась Минская наступательная операция войск 3-го (11-я гвардейская, 39, 5 и 31-я армии, 5-я гвардейская танковая армия, конно-механизированная группа, 2-й гвардейский танковый корпус при поддержке 1-й воздушной армии), 2-го (33, 49 и 50-я армии при поддержке 4-й воздушной армии) и 1-го (3, 48, 65, 28, 61, 69, 70, 47 и 8-я гвардейская армии, 2-я танковая армия, конно-механизированная группа, 9, 11 и 1-й гвардейский танковые корпуса, 2-й и 7-й гвардейские кав. корпуса, 1-я армия Войска Польского при содействии 6-й и 16-й воздушных армий) Белорусских фронтов при содействии войск 1-го Прибалтийского фронта (4-я Ударная, 6-я гвардейская и 43-я армии, 1-й танковый корпус при содействии 3-й воздушной армии), продолжавшаяся до 4 июля. Цель операции — окружить минскую группировку противника (4-я и часть сил 9-й армии группы армий «Центр»), силами левого крыла 3-го Белорусского фронта и частью сил правого крыла 1-го Белорусского фронта нанести удары по сходящимся направлениям на Минск и во взаимодействии со 2-м Белорусским фронтом освободить столицу Белорусской ССР; войска 1-го Прибалтийского фронта, правое крыло 3-го Белорус-



Колонна советских танков на улицах освобожденного Минска. 3 июля 1944 г.

ского фронта и часть сил 1-го Белорусского фронта должны были продолжать наступление на запад и уничтожить резервы противника.

Июнь, 29—30. Войска 3-го Белорусского фронта вышли к р. Березина и форсировали ее в нескольких местах.

Июнь, 30. Войска 1-го Белорусского фронта во взаимодействии с партизанами освободили города Слуцк и Любань.

Июль, 1. Войска 1-го Прибалтийского фронта вышли к восточным и южным окраинам Полоцка.

Войска 3-го Белорусского фронта освободили г. Борисов.

Июль, 2. Войска 3-го Белорусского фронта освободили города Вилейка (совместно с партизанами), Смолевичи и перерезали железную дорогу Минск — Вильнюс. Партизаны совместно с передовыми частями фронта освободили г. Красное.

Войска 1-го Белорусского фронта освободили города Столбцы, Пуховичи, Городея, Несвиж, Червень, Старобин, перерезали железную дорогу Минск — Барановичи.

Войска 1-го Прибалтийского фронта с участием партизанской бригады «Железняк» освободили г. Докшицы.

Июль, 3. Войска 3-го Белорусского фронта завершили при содействии 2-го и 1-го Белорусских фронтов окружение крупной группировки противника (св. 100 тыс. человек) восточнее Минска. К исходу дня столица Белорусской ССР была освобождена. За время оккупации и боев гитлеровцы уничтожили в Минске и близлежащих районах св. 400 тыс. мирных жителей и военнопленных, разрушили центр города и железнодорожный узел, 313 промышленных предприятий, $^{4}/_{5}$ жилого фонда, многие объекты культуры, народного образования, здравоохранения.

ЦК ВКП(б) принял постановление, в котором обязал партийные органы усилить борьбу с самовольным уходом с производства и резко сократить текучесть рабочей силы, устранить недостатки в практике применения Указа Президиума Верховного Совета СССР от 26 декабря 1941 г.

Июль, 4. Завершилась Полоцкая операция: войска 1-го Прибалтийского фронта продвинулись при поддержке партизан на запад на расстояние ок. 110 км, освободили города Полоцк, Дисна, Дуниловичи, Миоры, Мядель, ст. Воропаево и вышли на рубеж Опса, Козяны, оз. Нарочь, овладели полоцким узлом обороны противника.

Завершилась Минская операция: советские войска достигли при поддержке партизан рубежа оз. Нарочь, Молодечно, Красное, Столбцы, освободили города Несвиж, Сморгонь, Радошковичи, Кривичи, Заславль, Руденск, Клецк. За отличия в боях 52 части и соединения удостоены почетных наименований.

Июль, 5. Президиум Верховного Совета СССР образовал в составе РСФСР Брянскую, Калужскую и Новгородскую области.

В «Правде» опубликовано сообщение: моряки Северного флота собрали в фонд помощи детям, пострадавшим от оккупантов, 6 млн 537 тыс. руб., на восстановление Севастополя — 30 млн 550 тыс. руб. деньгами и 6 млн 476 тыс. руб. облигациями.

Началась Вильнюсская наступательная операция войск 3-го Белорусского фронта (5-я, 11-я гвардейская, 31-я, с 4 июля — 39-я, с 10 июля — 33-я армии, 5-я гвардейская танковая и 1-я воздушная армии, 3-й гвардейский механизированный корпус, 3-й гвардейский кав. корпус), продолжавшаяся до 20 июля. Цель операции — наступая в общем направлении на Вильнюс и Каунас, освободить города Вильнюс и Лида, форсировать р. Неман и захватить плацдарм на его берегу. Войска противника: отступавшие части 3-й танковой и 4-й полевой армий группы армий «Центр», концентрировавшиеся на рубеже Даугавпилс, Вильнюс, Лида. Войска фронта освободили города Воложин, Молодечно.

Началась Белостокская наступательная операция войск 2-го Белорусского фронта (3, 49 и 50-я армии, 4-я воздушная армия), продолжавшаяся до 27 июля. Цель операции — развивать наступление в направлении Новогрудок, Волковыск, Белосток, завершить разгром отступавших 9-й и 4-й армий противника, выйти к границе с Восточной Пруссией и в северо-восточные районы Польши.

Началась Шяуляйская наступательная операция войск 1-го Прибалтийского фронта (6-я гвардейская, 43-я, в дальнейшем 51-я и 2-я гвардейская армии, переданные из резерва Ставки ВГК — с рубежа Друя, западнее Воропаево, оз. Нарочь), продолжавшаяся до 31 июля. Цель операции — разгромить группировку противника в р-не г. Шяуляй (части 3-й танковой армии группы армий «Центр»), выйти к Рижскому заливу и отрезать пути отхода группы армий «Север» в Восточную Пруссию. Войска фронта освободили г. Поставы.

Войска 1-го Белорусского фронта освободили г. Ляховичи.

Июль, 5—11. Войска 33-й армии 3-го Белорусского фронта и часть сил 50-й и 49-й армий 2-го Белорусского фронта ликвидировали окруженную восточнее Минска группировку противника.

Июль, 6. Войска 1-го Прибалтийского фронта освободили г. Браслав.

Войска 1-го Белорусского фронта освободили города Ковель, Петкевичи.

СНК СССР принял постановление «Об организации вечерних школ сельской молодежи» с целью обучения сельской молодежи и подростков без отрыва от сельскохозяйственных работ.

В «Правде» опубликовано сообщение: личный состав ВВС Тихоокеанского флота внес 322 885 руб. деньгами и 1 266 960 руб. облигациями в фонд восстановления Севастополя.

Июль, 7. Войска 1-го Прибалтийского фронта освободили г. Швенчионис.

Войска 3-го Белорусского фронта освободили г. Ошмяны и при поддержке партизан г. Островец.

Войска 2-го Белорусского фронта освободили г. Дзержинск.

Войска 1-го Белорусского фронта освободили г. Сталино.

Июль, 8. Войска 2-го Белорусского фронта освободили г. Новогрудок.

Войска 3-го Белорусского фронта освободили г. Ивье.

Войска 1-го Белорусского фронта освободили г. Барановичи, при поддержке партизан овладели участком железной дороги Барановичи — Лунинец.

Президиум Верховного Совета СССР принял Указ «Об увеличении государственной помощи беременным женщинам, многодетным и одиноким матерям, усилении охраны материнства и детства, об установлении почетного звания «Мать-героиня» и учреждении ордена «Материнская слава» и медали «Медаль материнства». Намечалось выдавать государственное пособие матерям, имеющим двух детей, при рождении третьего и каждого последующего ребенка (до этого пособия выплачивались матерям, имеющим шесть детей, при рождении седьмого и каждого следующего ребенка); отпуск по беременности и родам увеличивался на 14 календарных дней.

Июль, 9. Войска 1-го Прибалтийского фронта освободили города Видзе, Лынтупы, Друя, Утяна.

Львовско-Сандомирская операция. Июль 1944 г.

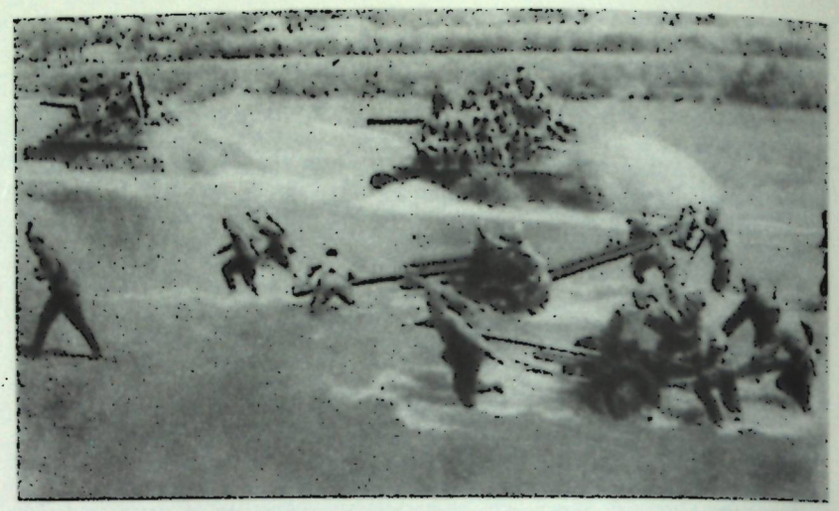

Войска 3-го Белорусского фронта освободили г. Лида, прорвали укрепления Вильнюса и окружили вражеский гарнизон.

Войска 2-го Белорусского фронта освободили г. Дятлово. Войска 5-й армии достигли рубежа рек Неман и Молчадь, продвинувшись за 5 суток на 120—125 км.

Июль, 10. Войска Карельского фронта овладели г. Питкяранта.

Войска 1-го Прибалтийского фронта освободили г. Новые Свенцяны, перерезали железную дорогу Двинск — Каунас.

Передовые части 3-го Белорусского фронта ворвались в г. Вильнюс и подняли Красное знамя на башне замка Гедиминаса. Германское командование высадило парашютный десант в р-не леса Погрудас (в 6 км западнее Вильнюса) с целью помочь вильнюсскому гарнизону вырваться из окружения.

Войска 1-го Белорусского фронта форсировали реки Тура, Щара, освободили города Слоним, Бытень, Лунинец, Давид-Городок.

Началась Режицко-Двинская наступательная операция войск 2-го Прибалтийского фронта, продолжавшаяся до 27 июля. Цель операции — разгромить противостоящую группировку противника и выйти на рубеж р. Даугава.

Июль, 12. Войска 2-го Прибалтийского фронта освободили города Идрица, Дрисса.

Войска 3-го Белорусского фронта освободили г. Тракай. Опубликовано сообщение об установлении дипломатических отношений между СССР и «Борющейся Данией».

Июль, 13. Войска 3-го Белорусского фронта при поддержке партизан освободили столицу Литовской ССР г. Вильнюс. За время оккупации и боев гитлеровцы уничтожили св. 100 тыс. мирных жителей и военнопленных, разрушили $^{2}/_{3}$ промышленных предприятий, 40% жилого фонда, 81 памятник архитектуры Старого города.

Началась Львовско-Сандомирская стратегическая наступательная операция войск 1-го Украинского фронта (3, 1 и 5-я гвардейские, 13, 60, 38 и 18-я армии, 1-я и 3-я гвардейские, 4-я танковые армии, две конно-механизированные группы, 1-й Чехословацкий армейский корпус, 2-я и с 16 июля 8-я воздушные армии — с рубежа западнее Луцка, Тернополя, Коломыи, Красноильска), продолжавшаяся до 29 августа. Цель операции — разгромить группу армий «Северная Украина» (1-я полевая, 1-я и 4-я танковые армии, часть сил 4-го воздушного флота; командующий — генерал-полковник Й. Гарпе), освободить западные области Украины и юго-восточные районы Польши. Главные удары наносились: в центре — из р-на Тернополя в направлении на Львов (60, 38-я армии, 3-я гвардейская, 4-я танковые армии, конно-механизированная группа) и на правом крыле — из р-на Луцка в направлении на Раву-Русскую (3-я гвардейская и 13-я армии, 1-я гвардейская танковая армия, конно-механизированная группа). Действия ударной группировки на львовском направлении поддерживалось наступлением с юга в направлении на г. Станислав 1-й гвардейской и 18-й армий.

Июль, 14. Войска 2-го Белорусского фронта освободили города Волковыск и Скидель.

Войска 1-го Белорусского фронта во взаимодействии с Днепровской военной флотилией и партизанами освободили г. Пинск.

Президиум Верховного Совета СССР распространил действие своего Указа от 22 июня 1944 г. на жителей районов, переданных в состав Литовской ССР.

Июль, 15. Войска 2-го Прибалтийского фронта освободили г. Опочка.

Войска 3-го Белорусского фронта вышли к р. Неман в районе г. Алитус и к югу от него, с ходу форсировали реку и захватили несколько плацдармов на ее западном берегу (глубина плацдармов — 7—10 км), освободили г. Алитус.

Июль, 16. Войска 3-го и 2-го Белорусских фронтов освободили заневманскую часть г. Гродно. За время оккупации и боев гитлеровцы уничтожили в Гродно 33 тыс. мирных граждан и военнопленных, св. 21 тыс. человек угнали в Германию, разрушили многие промышленные предприятия и культурно-бытовые учреждения, 25% жилого фонда.

Войска 1-го Украинского фронта освободили г. Радехов.

Войска 1-го Белорусского фронта освободили г. Пружаны.

В Минске состоялся партизанский парад, в котором участвовало 30 тыс. человек, в основном бойцы Минского и Могилевского партизанских объединений.

Июль, 17. Войска 2-го Прибалтийского фронта освободили г. Себеж.

Войска 1-го Украинского фронта освободили города Броды, Злочев и вступили на территорию Польши.

Началась Псковско-Островская наступательная операция войск 3-го Прибалтийского фронта (1-я Ударная, 42, 67 и 54-я армии, 14-я воздушная армия — с рубежа восточный берег Псковского оз., восточнее Пскова и Острова, Стрежневский плацдарм по левому берегу р. Великая), продолжавшаяся до 31 июля. Цель операции — разгромить псковско-островскую группировку противника (18-я и часть войск 16-й армии группы армий «Север», оборонительный рубеж — часть «Восточного вала»; командующий — генерал-полковник Г. Фриснер, с 23 июня — генерал-полковник Ф. Шёрнер) и освободить Псков и Остров. Перешли в наступление 1-я Ударная и 54-я армии, наносившие главный удар смежными флангами со Стрежневского плацдарма в общем направлении на Балвы, Гулбене.

57 600 немецких военнопленных солдат, офицеров и генералов проконвоированы через площади и улицы Москвы.

Июль, 18. Войска 1-го Прибалтийского фронта с ходу форсировали р. Швянтойи, образовав брешь в обороне противника на шяуляйском направлении.

Войска 1-го Украинского фронта в ходе пятидневных боев прорвали оборону противника на львовском направлении на глубину 50—80 км в полосе до 200 км, окружили в р-не г. Броды 8 вражеских дивизий.

ГКО принял постановление «О дальнейших мероприятиях по восстановлению угольной промышленности Донбасса для обеспечения углем черной металлургии, железнодорожного транспорта, электростанций и военной промышленности Юга».

Началась Люблин-Брестская наступательная операция войск 1-го Белорусского фронта, продолжавшаяся до 2 августа. Цель операции — разгромить брестскую (2-я армия, с 24 июля также 9-я армия, 6-й воздушный флот группы армий «Центр») и люблинскую (4-я танковая армия, часть сил 4-го воздушного флота группы армий «Северная Украина») группировки противника и выйти на рубеж р. Висла. Главный удар (70, 47, 8-я гвардейская и 69-я армии, 2-я танковая армия, 1-я армия Войска Польского, 11-й танковый, 2-й и 7-й гвардейские корпуса, при поддержке 6-й воздушной армии) наносился в направлении на Люблин и Прагу (предместье Варшавы) и частью сил в обход Бреста с юга. 48, 65, 28 и 61-я армии при поддержке 16-й воздушной армии наносили удар на варшавском направлении в обход брестской группировки противника. Советские войска прорвали вражескую оборону на направлении главного удара.

Июль, 19. Войска 3-го Прибалтийского фронта прорвали вражескую оборону южнее г. Остров.

Июль, 20. Завершилась Вильнюсская операция: войска 3-го Белорусского фронта разгромили 4-ю армию противника и продвинулись на 210 км. За отличие в боях 20 частей и соединений удостоены почетных наименований.

Войска 1-го Белорусского фронта освободили г. Кобрин и ст. Черемха, форсировали с ходу р. Западный Буг и вступили на территорию Польши.

Войска 1-го Украинского фронта освободили города Владимир-Волынск, Рава-Русская, Перемышляны.

Июль, 21. 32-я армия Карельского фронта вышла на государственную границу с Финляндией в р-не восточнее Ленгонвары. К концу июля было завершено освобождение Карело-Финской ССР. В 1941—1944 гг. партизаны уничтожили несколько тысяч оккупантов и их пособников, подорвали 31 эшелон, 151 мост, 314 автомашин, 78 складов и др. Св. 1700 патриотов награждены орденами и медалями, 2 удостоены (посмертно) звания Героя Советского Союза.

Войска 3-го Прибалтийского фронта освободили г. Остров.

Войска 1-го Белорусского фронта форсировали р. Западный Буг западнее г. Любомль.

Войска 1-го Украинского фронта освободили города Устилуг, Бучач, Козова, Золотники.

Декретом Крайовой Рады Народовой 1-я Польская армия и Армия Людова объединены в народное Войско Польское (главнокомандующий — генерал брони М. Жимерский). Создан временный исполнительный орган народной власти — Польский комитет национального освобождения (ПКНО).

Июль, 22. Войска 1-го Прибалтийского фронта освободили г. Паневежис.

Войска 2-го Прибалтийского фронта освободили г. Краслава.

Войска 1-го Белорусского фронта освободили польский г. Хелм.

Войска 3-го Белорусского фронта освободили города Абрене, Приенай.

Войска 1-го Украинского фронта завершили ликвидацию окруженной в р-не г. Броды группировки противника.

В «Правде» опубликовано сообщение: на Часов-Ярском огнеупорном заводе в Донбассе восстановлена и пущена самая мощная в стране туннельная печь.

Июль, 23. Войска 3-го Прибалтийского фронта освободили г. Псков. За время оккупации и боев гитлеровцы уничтожили св. 290 тыс. мирных граждан и военнопленных, св. 11 тыс. человек угнали в Германию, разрушили все промышленные предприятия, многие памятники древнерусской архитектуры.

Войска 1-го Украинского фронта освободили города Жолква, Рогатин, Яворов.

Июль, 24. Войска 1-го Белорусского фронта освободили польский г. Люблин и один из крупнейших фашистских концлагерей — Майданек (близ Люблина). По данным Нюрнбергского процесса, с октября 1941 г. через Майданек и его филиалы прошло 1,5 млн человек 50 национальностей (большинство — поляки, евреи, русские).

Войска 3-го Белорусского фронта освободили г. Укмерге.

Началась Нарвская наступательная операция войск Ленинградского фронта (2-я Ударная и 8-я армии при поддержке 13-й воздушной армии) при содействии Балтийского флота, продолжавшаяся до 30 июля. Цель операции — окружить оперативную группу «Нарва» (5 дивизий и 2 моторизованные бригады) группы армий «Север». 8-я армия перешла в наступление с юго-востока, с Нарвского плацдарма.

Войска 1-го Украинского фронта освободили г. Галич.

Июль, 25. Перешла в наступление на нарвском направлении 2-я Ударная армия Ленинградского фронта.

Войска 1-го Белорусского фронта вышли к р. Висла и освободили г. Демблин.

Июль, 26. Войска Ленинградского фронта освободили г. Нарва. За время оккупации и боев гитлеровцы уничтожили ок. 30 тыс. мирных жителей и военнопленных, разрушили почти все здания и все архитектурные памятники.

Войска 1-го Прибалтийского фронта освободили города Радвилишкис, Шедува.

Войска 1-го Украинского фронта форсировали р. Сан в р-не Радымно.

В Москве подписано Соглашение между правительством СССР и ПКНО об отношениях между советским Главнокомандующим и Польской администрацией после вступления советских войск на территорию Польши. Советское правительство заявило, что рассматривает действия своих войск на территории Польши как действия на территории суверенного, дружественного, союзного государства; оно не претендует на какую-либо часть польской территории и не имеет цели изменить общественный строй Польши. Подчеркивалось, что военные действия на территории Польши диктуются единственно военной необходимостью и стремлением оказать дружественному польскому народу помощь в освобождении от фашистской оккупации.

В «Правде» опубликовано сообщение об установлении дипломатических отношений между СССР и Сирией.

Июль, 27. Завершилась Режицко-Двинская операция: войска 2-го Прибалтийского фронта освободили города Резекне и Даугавпилс (с участием войск 1-го Прибалтийского фронта), разгромили крупную группировку противника и продвинулись на запад до 150 км.

Войска 1-го Прибалтийского фронта освободили г. Шяуляй и перерезали железную дорогу Шяуляй — Рига.

Завершилась Белостокская операция: войска 2-го Белорусского фронта продвинулись на 45—60 км, освободили г. Белосток и вышли на рубеж Августовского канала на подступах к границам Восточной Пруссии, западнее Белостока, начали освобождение северо-восточных районов Польши. За отличия в боях 52 части и соединения получили почетные наименования, сотни воинов награждены орденами и медалями, 30 человек удостоены звания Героя Советского Союза.

Войска 1-го Белорусского фронта вышли к р. Западный Буг и окружили группировку противника в р-не Бреста.

В ходе Львовско-Сандомирской операции войска 1-го Украинского фронта ликвидировали группировку противника, окруженную в р-не Львова, освободили города Львов, Станислав, Перемышль, Ярослав; группа армий «Северная Украина» была рассечена на две части, отходившие к р. Висла и к Карпатам. За время оккупации и боев гитлеровцы уничтожили во Львове св. 70 крупнейших представителей интеллигенции, св. 140 тыс. человек в концлагере «Цитадель», св. 200 тыс. человек в Яновском лагере, св. 200 тыс. человек в гетто «Юденлаг», св. 200 тыс. человек в Лисинецком лесу, разрушили 74 промышленных предприятия, оборудование 48 предприятий вывезли в Германию, разграбили научные и культурные учреждения.

Июль, 28. Началась Мадонская наступательная операция войск 2-го Прибалтийского фронта, продолжавшаяся до 28 августа. Цель операции — разгромить части 18-й и 16-й армии противника, создать условия для наступления на Ригу. Войска фронта освободили города Виляны, Прейли.

Началась Каунасская наступательная операция войск 3-го Белорусского фронта (11-я гвардейская, 5-я, 31, 33, 39-я армии, 5-я гвардейская танковая армия, 1-я воздушная армия; с рубежа р. Неман), продолжавшаяся до 28 августа. Цель операции — разгромить группировку противника на левом берегу р. Неман (соединения 3-й танковой и 4-й полевой армий группы армий «Центр»; 10 пехотных и 2 танковых дивизии, 2 пехотных бригады, 30 отдельных полков и батальонов; командующий — генерал-фельдмаршал В. Модель), освободить Каунас и выйти к границам Восточной Пруссии.

Войска 1-го Белорусского фронта освободили Брест, вышли к р. Висла и продолжили наступление в направлении на Варшаву. За время оккупации и боев гитлеровцы уничтожили в Бресте и районе 84 тыс. мирных жителей, разрушили ок. 50% жилого фонда, большинство промышленных предприятий, все культурно-бытовые учреждения.

Войска 1-го Украинского фронта освободили г. Солотвин.

Июль, 29. Войска 1-го Украинского фронта освободили города Комарно, Николаев (Львовская обл.).

Июль, 29— август, 1. Войска 1-го Белорусского фронта форсировали р. Висла в 6 пунктах на фронте ок. 25 км южнее и севернее г. Сандомир, захватили 3 тактических плацдарма на ее левом берегу.

Июль, 30. Завершилась Нарвская операция: войска Ленинградского фронта вышли на рубеж Муммассааре, Кирикукюла, Сиргала, Мустайыэ, расширили плацдарм на левом берегу р. Нарва, нанесли поражение нарвской группировке противника. За отличия в боях 28 частей и соединений удостоены почетных наименований.

Июль, 31. Завершилась Псковско-Островская операция: войска 3-го Прибалтийского фронта продвинулись на запад от 50 до 100 км, нанесли серьезное поражение 18-й армии противника. За отличия в боях 16 частей и соединений удостоены почетных наименований.

Войска 1-го Прибалтийского фронта вышли к Рижскому заливу, отрезав группу армий «Север» от Восточной Пруссии. Завершилась Шяуляйская операция: советские войска разгромили шяуляйскую группировку противника, освободили значительную территорию Латвийской ССР, достигли рубежа южнее Ливаны, р. Мемель, Бауска, Елгава, западнее Тукумса, восточнее Ауце, Куршеной, Титивенай, Кедайняй. За отличия в боях 10 частей и соединений удостоены почетных наименований.

Войска 3-го Белорусского фронта освободили г. Мариямполь.

Войска 1-го Белорусского фронта прорвались к предместью Варшавы — Праге, освободили города Миньск-Мазовецки, Седлец.

Июль. К середине лета советские войска освободили от врага оккупированные р-ны РСФСР. На территории республики (по июль 1944 г.) в партизанских формированиях состояло св. 250 тыс. человек (только учтенных ШПД), действовало св. 35 тыс. подпольщиков. Патриоты вывели из строя св. 650 тыс. оккупантов и их пособников, подорвали св. 4 тыс. эшелонов, сотни танков, автомашин, самолетов, мостов и др. Ок. 40 тыс. партизан и подпольщиков награждены орденами и медалями, 57 человек удостоены звания Героя Советского Союза.

За время оккупации гитлеровцы уничтожили на территории РСФСР 1,8 млн человек, угнали в Германию 1,3 млн человек. Были разрушены сотни городов, ок. 3 млн зданий, без крова осталось 11 млн человек. Материальный ущерб народному хозяйству и гражданам республики составил 255 млрд руб. (в государственных ценах 1941 г.).

За годы оккупации гитлеровцы уничтожили в Белоруссии св. 2 млн 200 тыс. человек (св. 1,4 млн мирных жителей и св. 800 тыс. военнопленных), угнали в Германию ок. 380 тыс. человек. Всего за годы войны погиб каждый четвертый житель республики. В руины были превращены 209 городов и районных центров, сожжены 9200 деревень (1,2 млн зданий), остались без крова ок. 3 млн человек. Материальный ущерб народному хозяйству и гражданам Белоруссии составил 75 млрд руб. (в государственных ценах 1941 г.).

Июль, конец. За время оккупации фашисты полностью уничтожили на территории Карелии 84 и частично 409 населенных пунктов, разрушили ок. 200 промышленных предприятий, многие сооружения Кировской железной дороги и Беломорско-Балтийского канала и др. Материальный ущерб народному хозяйству и гражданам Карелии составил 20 млрд руб. (в государственных ценах 1941 г.).

Июль — сентябрь. Осуществили рейды на оккупированной территории Чехословакии партизанские соединения и отряды (всего ок. 20) под командованием П. Е. Беренштейна, В. А. Карасева, В. А. Квитинского, А. И. Курова, В. С. Манцева, Н. А. Прокопюка, А. П. Шарова, М. И. Шукаева и др.

Август, 1. Войска 3-го Белорусского фронта освободили Каунас. За время оккупации и боев гитлеровцы уничтожили более 70 тыс. мирных жителей (св. половины довоенного населения города), превратили ряд старых фортов на окраинах Каунаса в концлагеря, в которых были уничтожены сотни тысяч как советских граждан, так и граждан других стран Европы (только в Девятом форте — 80 тыс., в шестом —35 тыс., в седьмом — 8 тыс. человек), разрушили 60% промышленных предприятий, св. 600 жилых зданий, объекты народного образования, культуры, здравоохранения.

Войска 1-го Белорусского фронта форсировали р. Висла и захватили плацдармы в р-нах городов Магнушев и Пулавы.

Войска 1-го Прибалтийского фронта освободили г. Елгава.

В Варшаве началось антифашистское восстание, предпринятое руководителями Армии Крайовой по указанию польского эмигрантского

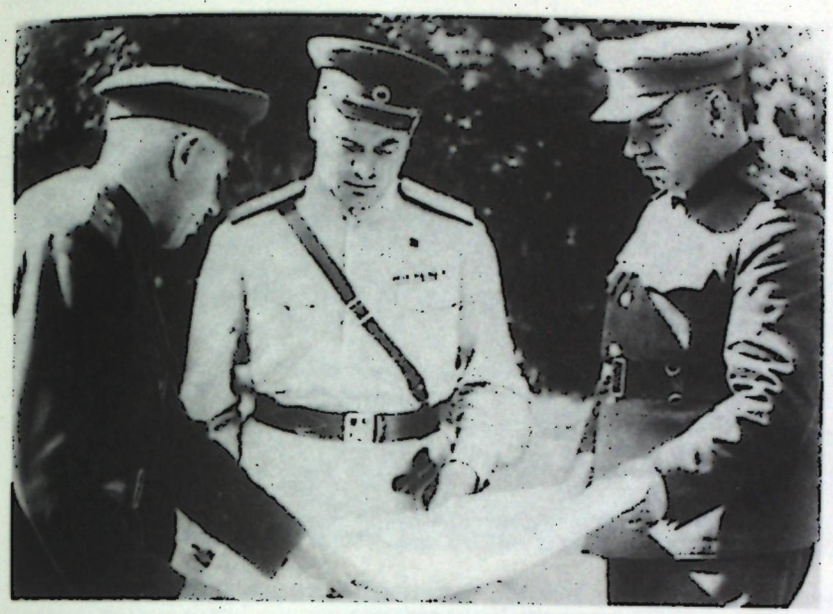

Литовская ССР. 3-й Белорусский фронт. Перед наступлением. В центре — командующий фронтом генерал армии И. Д. Черняховский, справа — командующий 5-й армией генерал-полковник Н. И. Крылов. Август 1944 г.

правительства и продолжавшееся до 2 октября. Из 40 тыс. первоначальных участников восстания только 10% были вооружены. В условиях начавшегося восстания руководство Польской рабочей партии приняло решение об участии в нем частей Армии Людовой.

Август, 2. Советские войска освободили города Варакляны (2-й Прибалтийский фронт), Кедайняй (3-й Белорусский фронт), Вилкавишкис (2-й Белорусский фронт).

Завершилась Люблин-Брестская операция: освобождены юго-западные области Белоруссии и восточные районы Польши, войска 1-го Белорусского фронта вышли на рубеж западнее Суража, Цехановена, севернее Калишина, восточнее предместья Варшавы — Праги и далее на юг по р. Висла. За отличия в боях 84 части и соединения удостоены почетных наименований.

В «Правде» опубликованы сообщения: трудящиеся Житомирской обл. сдали в Фонд Красной Армии св. 5 млн пудов хлеба, 500 тыс. пудов мяса, св. 5 млн пудов картофеля, другие сельскохозяйственные продукты, внесли на строительство танковой колонны «Радянська Житомирщина» св. 35 млн руб., на 100 млн руб. подписались на 3-й Государственный Военный заем.

Август, 2—4. На Сандомирском плацдарме войска 1-го Украинского фронта (части 13-й и 3-й гвардейской армий, 1-й и 3-й гвардейских танковых армий, с 4 августа — 5-й гвардейской армии) отражали контратаки противника (4-я танковая и 17-я полевая армии).

Август, 3. В «Известиях» опубликовано сообщение Чрезвычайной Государственной Комиссии об истреблении гитлеровцами советских военнопленных в «Гросс-лазарете» Славуты (Каменец-Подольская обл.).

В «Правде» опубликованы постановления СНК СССР об итогах Всесоюзного социалистического соревнования по проведению весенних сельскохозяйственных работ и подъему колхозного животноводства: переходящие Красные знамена ГКО и первые денежные премии за получение высокого урожая присуждены Киевской и Калининской обл., за подъем колхозного животноводства — Ивановской обл. и Азербайджанской ССР.

Август, 4. Войска 1-го Белорусского фронта расширили Магнушевский плацдарм до 44 км по фронту и до 15 км в глубину.

Август, 5. Ставка ВГК на базе войск левого крыла 1-го Украинского фронта вновь создала 4-й **Украинский фронт.** *Командующие* — генерал-полковник (с октября 1944 г.— генерал армии) И. Е. Петров (август 1944 г.— март 1945 г.), генерал армии А. И. Еременко (март — июль 1945 г.); *член Военного совета* — генерал-полковник Л. З. Мехлис

(август 1944 г.— июль 1945 г.); *начальники штаба* — генерал-лейтенант Ф. К. Корженевич (август 1944 г.— апрель 1945 г.), генерал-полковник Л. М. Сандалов (апрель — июль 1945 г.).

Войска 4-го Украинского фронта форсировали р. Стрый и освободили г. Стрый.

В «Правде» опубликовано сообщение об установлении дипломатических отношений между СССР и Ливаном.

Август, 5—10. Основные силы 13-й армии, 1-й и 3-й гвардейских танковых армий 1-го Украинского фронта с южного Сандомирского плацдарма прорвали оборону противника юго-западнее Сандомира, нанесли поражение его 4-й танковой армии и значительно расширили плацдарм.

Август, 5—14. Войска 1-го Белорусского фронта отражали контратаки противника (2 танковые и 1 пехотная дивизии, поддержанные авиацией,— до 600 самолето-вылетов в сутки) на Магнушевском и Пулавском плацдармах. К 27 августа советские войска расширили единый армейский плацдарм до 30 км по фронту и 10 км в глубину.

Август, 6. Войска 4-го Украинского фронта освободили города Дрогобыч, Меденица и подошли к границам Чехословакии.

Август, 7. Войска 4-го Украинского фронта освободили г. Борислав и вступили на территорию Чехословакии.

Войска 1-го Украинского фронта освободили г. Самбор.

Август, 8. Войска 2-го Прибалтийского фронта освободили г. Круспилс.

Войска 4-го Украинского фронта освободили г. Старый Самбор.

Август, 9. С завершением Свирско-Петрозаводской операции закончилась Выборгско-Петрозаводская операция. Войска Карельского фронта продвинулись в западном и юго-западном направлениях на 110—250 км, освободили большую часть Карело-Финской ССР, очистили от противника Кировскую железную дорогу и Беломорско-Балтийский канал, закрепились на рубеже Кудамгуба, Куолисма, восточнее Лоймола, Питкяранта. За отличия в боях многие части и соединения получили почетные наименования, 52 воина удостоены звания Героя Советского Союза.

Войска 1-го Прибалтийского фронта освободили г. Екабпилс.

Август, 10. Началась Тартуская наступательная операция войск 3-го Прибалтийского фронта (67-я, 1-я Ударная и 54-я армии, 14-я воздушная армия), продолжавшаяся до 6 сентября. Цель операции — разгромить тартускую группировку противника (соединения 18-й армии группы армий «Север», занимавшие оборонительный рубеж «Мариенбург» — западнее Ирбоски, восточнее Лауры, Алуксне, Гулбене) и освободить г. Тарту. Советские войска прорвали главную полосу обороны противника и продвинулись на 10 км.

Август, 11. СНК СССР принял постановления «О первоочередных мероприятиях по восстановлению предприятий легкой промышленности в освобожденных районах УССР в 1944 г.» и «О проведении посева озимых культур в восточных районах СССР в 1944 г.».

Август, 11—12. Войска противника (2 танковые и 1 моторизованная дивизии) нанесли контрудар на Сандомирском плацдарме (в направлении на Стащув) и вклинились в оборону советских войск на 8—10 км.

Август, 12. Советское правительство сделало заявление правительству Болгарии о необходимости разрыва отношений Болгарии с Германией.

Август, 13. Войска противника (3 танковые и 1 пехотная дивизии) нанесли контрудар на Сандомирском плацдарме (в р-не Стопницы) и вклинились в оборону советских войск на 6—10 км. Впервые здесь были применены тяжелые танки Т-УIБ («Королевский тигр»).

Войска 3-го Прибалтийского фронта освободили города Выру, Антсла.



Выход на границу с Восточной Пруссией. Август 1944 г.

Указами Президиума Верховного Совета СССР образованы Костромская и Томская обл. в составе РСФСР.

Войска союзников вступили в г. Флоренция, освобожденный итальянскими партизанами.

Август, 14. 13-я армия, 3-я и 1-я гвардейская танковые армии перешли в наступление в р-не Сандомира и окружили соединения 42-го армейского корпуса противника (деблокированы немецкими войсками 19—21 августа).

Завершилась Осовецкая операция: войска 2-го Белорусского фронта освободили г. Осовец и продвинулись на 35 км.

Указами Президиума Верховного Совета СССР образованы Владимирская и Тюменская обл. в составе РСФСР.

Август, 15. Войска 1-го Украинского фронта освободили ст. Якубовица и перерезали железную дорогу Сандомир — Островец.

Американо-французские войска высадились в Южной Франции, начав операцию «Драгун».

Август, 17. Войска 3-го Белорусского фронта вышли на границу с Германией (Восточная Пруссия) в р-не Мариямполя.

Август, 18. Войска 1-го Украинского фронта освободили г. Сандомир.

В «Известиях» опубликовано сообщение Чрезвычайной Государственной Комиссии о злодеяниях финских фашистов на территории Карело-Финской ССР.

В концлагере Бухенвальд убит деятель германского и международного коммунистического и рабочего движения Э. Тельман.

Август, 19. Войска 3-го Прибалтийского фронта освободили г. Алуксне.

Войска 1-го Украинского фронта завершили соединение плацдармов на западном берегу р. Висла в р-не г. Сандомир в один плацдарм шириной св. 75 км и глубиной 55 км. Бои на плацдарме продолжались до конца августа.

Август, 20. Началась Ясско-Кишиневская стратегическая наступательная операция войск 2-го Украинского (40, 7 и 4-я гвардейские, 27, 52 и 53-я армии, 6-я танковая армия, конно-механизированная группа генерал-майора С. И. Горшкова, 1-я румынская добровольческая пехотная дивизия им. Т. В. Владимиреску и югославская бригада, 18-й танковый корпус, 5-я воздушная армия) и 3-го Украинского (5-я Ударная, 57, 37 и 46-я армии, 7-й и 4-й гвардейский механизированные корпуса, 17-я воздушная армия) фронтов во взаимодействии с Черноморским флотом и Дунайской военной флотилией, продолжавшаяся до 29 августа. Цель операции — разгромить группу армий противника «Южная Украина» (армейские группы «Вёлер» — 8-я немецкая и 4-я румынская армии, 17-й немецкий отдельный армейский

корпус — и «Думитреску» — 6-я немецкая, 3-я румынская армии при поддержке части сил 4-го воздушного флота и румынского авиакорпуса; всего 47 дивизий и 5 бригад; командующий — генерал-полковник Г. Фриснер), завершить освобождение Молдавской ССР и вывести Румынию из войны на стороне фашистской Германии. Противник занимал глубоко эшелонированную (до 80 км) оборону на рубеже Красноильск, Пашкани, севернее Ясс, далее по р. Днестр до Черного моря (включала 3, на ясском направлении — 4 оборонительных полосы, оборонительные рубежи по рекам Прут и Серет). Войска 2-го Украинского фронта прорвали тактическую зону обороны противника; соединения 6-й танковой армии достигли третьей оборонительной полосы противника, проходившей по хребту Маре; войска 3-го Украинского фронта прорвали первую и вклинились во вторую полосу обороны противника.

Август, 21. Советские войска оставили г. Тукумс (освобожден 8 мая 1945 г.).

Войска 2-го Украинского фронта освободили г. Яссы.

В Думбартон-Оксе (Вашингтон) началась конференция (продолжала работу до 28 сентября) представителей СССР, США и Великобритании по вопросу об учреждении международной организации по поддержанию мира и безопасности.

Август, 22. Войска 3-го Украинского фронта освободили г. Аккерман.

Войска 2-го Украинского фронта освободили города Васлуй, Тыргу-Фрумос, Унгены.

Указом Президиума Верховного Совета СССР образована Великолукская обл. в составе РСФСР.

Американские войска вступили в г. Гренобль, освобожденный французскими патриотами.

Август, 23. Войска 2-го и 3-го Украинских фронтов завершили окружение ясско-кишиневской группировки противника, освободили г. Бендеры.

В условиях наступления советских войск и освобождения ими значительной части территории Румынии началось Национальное антифашистское и антиимпериалистическое восстание румынского народа, организованное и подготовленное Компартией Румынии. В Бухаресте объявлено о свержении фашистской диктатуры И. Антонеску.

Август, 24. Войска 3-го Украинского фронта при содействии войск 2-го Украинского фронта освободили столицу Молдавской ССР г. Кишинев. За время оккупации и боев гитлеровцы уничтожили в городе

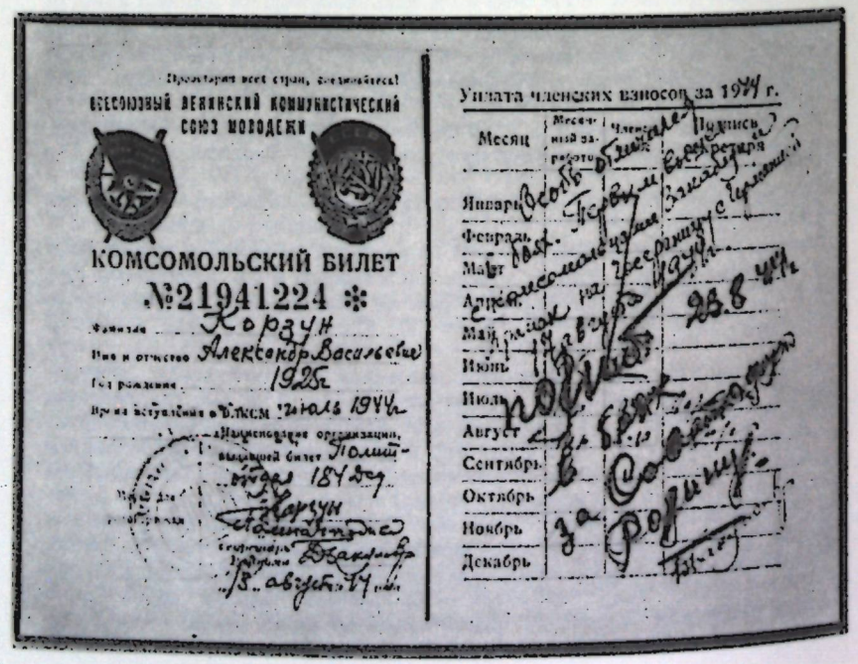

Комсомольский билет погибшего в боях за Родину комсомольца



Шествие по освобожденному Парижу от Могилы Неизвестного солдата. Триумфальная арка. 26 августа 1944 г. В центре — Ш. де Голль

18 тыс. мирных жителей и военнопленных, ок. 10 тыс. человек угнали в Германию, разрушили все промышленные предприятия, 76% жилого фонда.

За время оккупации фашисты уничтожили в Молдавии 64 тыс. человек, угнали на принудительные работы св. 47 тыс., св. 207 тыс. мирных граждан были подвергнуты истязаниям и пыткам. В руины были превращены города Кишинев, Бельцы, Тирасполь, Бендеры и др. Материальный ущерб народному хозяйству и гражданам Молдавии составил 11 млрд руб. (в государственных ценах 1941 г.).

СНК СССР принял постановление, согласно которому время службы в Красной Армии и ВМФ, а также время нахождения в партизанских отрядах засчитывалось как в общий трудовой стаж, так и в стаж непрерывной работы (при условии поступления на работу в течение трех месяцев после демобилизации или возвращения из партизанского отряда).

Созданное в Румынии правительство Национального единства заявило о выходе из войны против Объединенных Наций и объявило войну фашистской Германии.

Август, 25. Войска 3-го Прибалтийского фронта освободили г. Тарту, перерезали железную дорогу Тарту — Валга.

Войска 3-го Украинского фронта вышли к р. Прут на участке Леушени — Кагул, освободили города Измаил, Леово, Кагул, Котовское, Новая Ивановка, Татарбунары.

Финское правительство через своего посланника в Стокгольме обратилось к Советскому правительству с предложением начать переговоры о перемирии или заключении мира.

Советские войска освободили с. Лемматси (ок. г. Тарту). В 1941—1944 гг. гитлеровцы уничтожили в противотанковых рвах в р-не Лемматси ок. 12 тыс. советских граждан.

Август, 26. Войска 2-го Украинского фронта освободили города Бухус, Онешти, Аджуд-Ноуа.

Десант Черноморского флота освободил г. Тулча.

Войска 1-го Белорусского фронта расширили плацдарм на левом берегу р. Висла в р-не г. Пулавы до 30 км по фронту и 10 км в глубину.

Август, 27. Советские войска уничтожили окруженную группировку противника восточнее р. Прут, освободили города Фокшаны, Рымникул (2-й Украинский фронт), Галац (3-й Украинский фронт).

В «Правде» опубликовано сообщение: трудящиеся Харьковской обл. внесли в фонд Главного Командования 86 млн 144 тыс. руб.

Август, 28. Завершилась Мадонская операция: войска 2-го Прибалтийского фронта продвинулись до 90 км.

Завершилась Каунасская операция: войска 3-го Белорусского фронта продвинулись на ряде участков до 100 км, вышли к рубежу обороны

противника восточнее Расейняя и Кибартая, Сувалки, достигли границ Восточной Пруссии. За отличия в боях 21 части и соединению присвоены почетные наименования.

Войска 3-го Украинского фронта освободили г. Браилов.

Август, 29. Завершилась Белорусская операция войск 1-го Прибалтийского, 3, 2 и 1-го Белорусских фронтов: фронт отодвинут на запад до 600 км, освобождена часть Литовской ССР и Латвийской ССР, завершено освобождение Белорусской ССР, началось освобождение Польши. Группа армий «Север» оказалась фактически изолированной в Прибалтике; полностью уничтожены 17 дивизий и 3 бригады противника, 50 дивизий лишились более половины своего состава. За отличия в боях только в июле и августе 1944 г. орденами и медалями награждено св. 400 тыс. воинов, несколько сотен удостоено звания Героя Советского Союза, сотни частей и соединений получили почетные наименования.

В партизанском движении в Белоруссии участвовало св. 440 тыс. человек. Партизанами (по июль 1944 г.) было убито, ранено и взято в плен св. 500 тыс. оккупантов и их пособников, подорвано 11 128 эшелонов, 34 бронепоезда, разгромлено 29 железнодорожных станций, 948 штабов, выведено из строя 18 700 автомашин, 1355 танков и бронетранспортеров, 305 самолетов, взорвано 939 складов с боеприпасами и др. За боевые заслуги 87 патриотов удостоены звания Героя Советского Союза, 120 тыс. награждены орденами и медалями.

Завершилась Львовско-Сандомирская операция: войска 1-го Украинского фронта перешли к обороне на рубеже Юзефув, Лагув, Дембица, северо-восточнее Кросно; разгромили группу армий «Северная Украина» (из 56 дивизий разгромлены 32 и уничтожены 8), совместно с войсками 4-го Украинского фронта завершили освобождение Украинской ССР, совместно с войсками 1-го Белорусского фронта освободили юго-восточные районы Польши, захватили плацдарм на западном берегу р. Висла. За отличия в боях св. 123 тыс. воинов награждено орденами и медалями, 160 удостоены звания Героя Советского Союза, 246 частей и соединений получили почетные наименования.

В партизанском движении на Украине участвовало св. 500 тыс. человек. Партизанами (по август 1944 г.) выведено из строя ок. 500 тыс. оккупантов и их пособников, разгромлено 467 гарнизонов, комендатур, штабов и полицейских управлений, подорвано ок. 5 тыс. эшелонов, свыше 1500 танков, 200 самолетов, 600 железнодорожных мостов, уничтожено св. 900 складов и др. 95 патриотов удостоены звания Героя Советского Союза (С. А. Ковпак и А. Ф. Федоров — дважды), 183 тыс. награждены орденами и медалями.

Население освобожденных районов Латвии встречает части Красной Армии. Август 1944 г.





Население Бухареста встречает Красную Армию — освободительницу. Август 1944 г.

Завершилась Ясско-Кишиневская операция: войска 2-го и 3-го Украинских фронтов во взаимодействии с Черноморским флотом и Дунайской военной флотилией разгромили группу армий «Южная Украина» (уничтожены 22 немецкие и почти все из находившихся на фронте румынские дивизии), освободили Молдавскую ССР и Измаильскую обл.; выведена из войны на стороне Германии Румыния; созданы благоприятные условия для победы Национального антифашистского и антиимпериалистического восстания румынского народа. За отличия в боях 126 соединений и частей Сухопутных войск и флота получили почетные наименования.

В Молдавии партизанами (по август 1944 г.) выведено из строя ок. 30 тыс. оккупантов и их пособников, подорвано св. 300 эшелонов, 133 танка и бронемашины, 20 самолетов, сотни автомашин, 62 железнодорожных моста и др. За боевые заслуги двум патриотам присвоено звание Героя Советского Союза, многие партизаны награждены орденами и медалями.

Советское правительство через своего посланника в Стокгольме А. М. Коллонтай сообщило правительству Финляндии о согласии вступить в переговоры при условии, если Финляндия разорвет отношения с фашистской Германией и обеспечит вывод немецко-фашистских войск со своей территории не позже 15 сентября.

В «Известиях» опубликован акт Чрезвычайной Государственной Комиссии о разрушениях и злодеяниях немецко-фашистских оккупантов в Пушкинском заповеднике (Михайловское).

Началось Словацкое национальное восстание, продолжавшееся до 27 октября. Немецко-фашистские войска начали оккупацию Словакии.

Август, 30. Войска 2-го Украинского фронта совместно с румынскими патриотами освободили г. Плоешти.

Август, 31. Войска 2-го Украинского фронта вступили в столицу Румынии г. Бухарест, освобожденный восставшими румынскими патриотами.

Опубликовано Совместное заявление представителей СССР, США и Великобритании на Думбартон-Окской конференции об основных принципах создания международной организации по сохранению мира и безопасности.

Сентябрь, 1. СНК СССР принял постановления о мерах неотложной помощи по восстановлению сельского хозяйства Литовской, Латвийской и Карело-Финской ССР, о мероприятиях по восстановлению Новгорода.

Сентябрь, 3. Войска 2-го и 3-го Украинских фронтов завершили ликвидацию окруженной группировки противника юго-западнее Кишинева и на западном берегу р. Прут.

Опубликовано сообщение Чрезвычайной Государственной Комиссии о разрушениях немецко-фашистскими захватчиками памятников искусства и архитектуры в городах Петродворец, Пушкин, Павловск.

Войска союзников вступили в столицу Бельгии г. Брюссель, освобожденный бельгийскими патриотами.

Сентябрь, 4. Правительство Финляндии заявило о разрыве отношений с Германией и прекращении военных действий.

Сентябрь, 5. По приказу Ставки ВГК войска Ленинградского и Карельского фронтов, Балтийский и Северный флоты с 8 ч утра прекратили военные действия против Финляндии.

Советское правительство направило правительству Болгарии ноту, в которой говорилось: оно «рвет всякие отношения с Болгарией и заявляет, что не только Болгария находится в состоянии войны с СССР, поскольку на деле она и ранее находилась в состоянии войны с СССР, но и Советский Союз отныне будет находиться в состоянии войны с Болгарией».

Войска 2-го Белорусского фронта в ряде мест вышли к р. Нарев.

Войска 2-го Украинского фронта вышли на румыно-югославскую границу в р-не г. Турну-Северин.

Войска 3-го Украинского фронта во взаимодействии с Черноморским флотом вышли к румыно-болгарской границе.

Сентябрь, 6. Завершилась Тартуская операция: войска 3-го Прибалтийского фронта продвинулись на 100—130 км, отразили контрудары противника на рубеже р. Эмайыги, восточный берег оз. Выртсъярв, восточнее Валги, р. Гауя (до Леясциемса) и перешли к обороне. За отличия в боях 15 частей и соединений удостоены почетных наименований.

Войска 2-го Белорусского фронта освободили г. Остроленка.

Войска 3-го Украинского фронта вышли к румыно-югославской границе.

Демократические партии и организации Румынии приняли решение о создании Национально-демократического фронта.

Под руководством Компартии Болгарии началось антифашистское Сентябрьское народное вооруженное восстание в Болгарии.

Сентябрь, 8. Началась Восточно-Карпатская стратегическая наступательная операция войск 1-го (38-я армия, в состав которой входил 1-й Чехословацкий армейский корпус, 1-й гвардейский кав. и 25-й танковый корпуса, часть сил 2-й воздушной армии) и 4-го (1-я гвардейская и 18-я армии, 17-й гвардейский стрелковый корпус, часть сил 8-й воздушной армии; с рубежа северо-западнее Кросно, Санок, Сколе, Красноильск) Украинских фронтов, продолжавшаяся до 28 октября. Цель операции — разгромить немецко-фашистские войска в Восточных Карпатах (армейская группа «Хейнрици»; 1-я немецкая танковая и 1-я венгерская армии; всего 19 дивизий) и оказать помощь Словацкому национальному восстанию. Операция включала Карпатско-Дуклинскую и Карпатско-Ужгородскую операции.

Началась Карпатско-Дуклинская наступательная операция войск левого крыла 1-го Украинского фронта (38-я армия, часть сил 2-й воздушной армии) и правого крыла 4-го Украинского фронта (часть сил 1-й гвардейской и 8-й воздушной армий), продолжавшаяся до 28 октября. Войска противника: часть войск 4-й танковой армии армейской группы «Хейнрици», опиравшихся на глубоко эшелонированную оборону (особенно в р-не Дукельского и других перевалов).

Войска 3-го Украинского фронта перешли румыно-болгарскую границу на участке Джурджу, Мангалия и вступили на территорию Болгарии. В опубликованном накануне обращении командующего 3-м Украинским фронтом генерала армии Ф. И. Толбухина к болгарскому народу и болгарской армии говорилось: «Красная Армия не имеет намерения воевать с болгарским народом и его армией, так как она считает болгарский народ братским народом. У Красной Армии одна задача — разбить немцев и ускорить срок наступления всеобщего мира». Не встречая сопротивления болгарской армии, советские войска продвинулись на 65—70 км. Подвижные войска фронта освободили черноморский порт Варна (во взаимодействии с Черноморским флотом) и порт на Дунае — Рущук (во взаимодействии с Дунайской флотилией).

Сентябрь, 9. Началась Карпатско-Ужгородская наступательная операция войск 4-го Украинского фронта (1-я гвардейская и 18-я армии, 17-й гвардейский стрелковый корпус, 8-я воздушная армия), продолжавшаяся до 28 октября. Войска противника: часть войск 1-й немецкой танковой армии и 1-я венгерская армия армейской группы «Хейнрици».

Войска 3-го Украинского фронта во взаимодействии с Черноморским флотом освободили болгарские города Шумла, Бургас.

В ходе антифашистского народного вооруженного восстания в Болгарии создано правительство Отечественного фронта, которое объявило войну фашистской Германии и обратилось к Советскому правительству с просьбой о перемирии.

Ставка ВГК направила войскам 3-го Украинского фронта директиву о прекращении с 22 ч 9 сентября военных действий в Болгарии.

Сентябрь, 10. СНК СССР принял постановление «О мерах неотложной помощи по восстановлению сельского хозяйства Эстонской ССР».

Сентябрь, 12. В Москве подписано соглашение о перемирии между СССР, США и Великобританией, с одной стороны, и Румынией — с другой. В соглашении констатировалось, что с 4 ч 24 августа 1944 г. Румыния полностью прекратила военные действия против СССР, вышла из войны против Объединенных Наций, порвала отношения с фашистской Германией и ее сателлитами, вступила в войну на стороне союзных держав в целях восстановления своей независимости и суверенитета, для чего обязалась выставить не менее 12 пехотных дивизий. Восстанавливалась советско-румынская граница, определенная соглашением 1940 г.

Сентябрь, 13. Войска 2-го Белорусского фронта освободили г. Ломжа.

В «Правде» опубликовано сообщение: в Ворошиловградской обл. восстановлены и пущены 35 основных шахт Донбасса.

Сентябрь, 13 — октябрь, 1. Советская и польская авиация сбрасывала варшавским повстанцам оружие, боеприпасы, продовольствие и медикаменты, прикрывала их от ударов с воздуха.

Сентябрь, 14. Началась Прибалтийская стратегическая наступательная операция войск Ленинградского, 3-го, 2-го и 1-го Прибалтийских, 3-го Белорусского фронтов и сил Балтийского флота, продолжавшаяся до 24 ноября. Цель операции — разгром немецко-фашистских войск в Прибалтике (18-я и 16-я армии оперативной группы «Нарва» группы армий «Север»; командующий — генерал-полковник Ф. Шёрнер; рубеж обороны от Нарвского залива до Добеле; 3-я танковая армия группы армий «Центр», с 21 сентября — группы армий «Север», 56 дивизий, в т. ч. 5 танковых и 2 моторизованные, 3 моторизованные бригады; рубеж обороны от Добеле до р. Неман; поддерживались авиацией 1-го и 6-го воздушных флотов), завершение освобождения советских Прибалтийских республик. Включала Рижскую, Таллиннскую, Моонзундскую десантную и Мемельскую операции. Действия фронтов координировал начальник Генштаба Маршал Советского Союза А. М. Василевский.

Началась Рижская наступательная операция войск 3-го (67-я, 1-я Ударная, 54 и 61-я армии, 14-я воздушная армия), 2-го (10-я гвардейская, 42-я, 3-я Ударная и 22-я армии, 15-я воздушная армия) и 1-го (4-я Ударная, 43-я, 51, 6 и 2-я гвардейские армии, 5-я гвардейская танковая армия, 3-я воздушная армия) Прибалтийских фронтов (с рубежа оз. Выртсъярв, восточнее Валги, Леясциемс, восточнее Эргли, рек Виесите и Мемеле, Бауска, городов Елгава, Добеле, восточнее Ауце, западнее Шауляя, восточнее Кельме) во взаимодействии с Балтийским флотом, продолжавшаяся до 22 октября. Цель операции — разгромить рижскую группировку противника (18-я и 16-я армии группы армий «Север», часть сил 3-й танковой армии группы армий «Центр»; позиционная оборона включала 4 оборонительных рубежа). Одновременно началось наступление всех Прибалтийских фронтов. К исходу дня войска 1-го Прибалтийского фронта прорвали оборону противника в р-не Бауски на 25-километровом участке и продвинулись в глубину до 14 км.

Войска 1-го Белорусского фронта при содействии 1-й польской армии освободили предместье Варшавы — Прагу.



Жители Софии встречают советских воинов-освободителей. Сентябрь 1944 г.

Сентябрь, 15. Войска 3-го Украинского фронта по согласованию с правительством Отечественного фронта Болгарии вступили в столицу Болгарии г. София.

В «Правде» опубликовано сообщение: в Днепропетровской обл. восстановлены 3 доменные и 13 мартеновских печей, 17 прокатных станов, 1 коксовая батарея.

Финляндия объявила войну фашистской Германии.

Сентябрь, 16. В «Известиях» опубликовано коммюнике польско-советской Чрезвычайной Комиссии по расследованию злодеяний фашистов, совершенных в концлагере Майданек.

Сентябрь, 17. Началась Таллиннская наступательная операция левого крыла Ленинградского фронта (2-я Ударная и 8-я армии) при поддержке Балтийского флота, продолжавшаяся до 26 сентября. Цель операции — разгром противника (оперативная группа «Нарва», входившая в состав группы армий «Север», а также поддерживающие ее авиация 1-го воздушного флота и военно-морские силы; линия обороны между озерами Чудское и Выртсъярв) на территории Эстонии и освобождение Таллинна. Войска 2-й Ударной армии (наносившие главный удар из р-на Тарту в направлении на Раквере) прорвали оборону противника на глубину до 18 км.

Войска 2-го Прибалтийского фронта освободили г. Плявинас.

Сентябрь, 19. В Москве подписано соглашение о перемирии между СССР и Великобританией, с одной стороны, и Финляндией, с другой. Финляндия обязывалась отвести свои войска за линию советско-финляндской границы 1940 г., разоружить остававшиеся на ее территории германские вооруженные силы, распустить все фашистские и профашистские организации и впредь не допускать их существования: возвращала СССР область Петсамо (Печенга), обязывалась предоставить на правах аренды территорию в р-не Порккала-Удд для создания военно-морской базы; СССР отказывался от своих прав на аренду п-ова Ханко.

В ночь на 20 сентября перешла в наступление 8-я армия Ленинградского фронта.

Войска 3-го Прибалтийского фронта освободили города Тырва, Валга.

Войска 1-го Прибалтийского фронта достигли р. Западная Двина.

Советские войска совместно с румынскими частями освободили г. Тимишоара.

Сентябрь, 20. Войска 1-го Украинского фронта совместно с чехословацкими частями овладели укрепленным пунктом Дукля.

Войска 4-го Украинского фронта вступили на территорию Словакии.

В «Правде» опубликовано сообщение Чрезвычайной Государственной Комиссии о злодеяниях немецко-фашистских захватчиков и их сообщников в Минске.

Указом Президиума Верховного Совета СССР в составе Белорусской ССР образованы Бобруйская, Гродненская и Полоцкая обл.; Вилейская обл. Белорусской ССР переименована в Молодечненскую обл. с центром в г. Молодечно.

Сентябрь, 22. Войска Ленинградского фронта при содействии Балтийского флота освободили столицу Эстонской ССР г. Таллинн. За время оккупации и боев гитлеровцы уничтожили в Таллинне и окрестностях 125 тыс. мирных жителей и военнопленных, разрушили в городе св. 6 тыс. жилых домов, много промышленных предприятий, морской порт, памятники архитектуры и др.

Войска 1-го Прибалтийского фронта форсировали р. Текава, освободили г. Балдоне.

Войска 2-го Украинского фронта совместно с румынскими войсками освободили г. Арад, в р-не Кладова перешли румыно-югославскую границу.

Сентябрь, 23. Войска Ленинградского фронта освободили города Пярну, Вильянди и вышли к Рижскому заливу.

Войска 3-го Прибалтийского фронта освободили г. Смилтене. Войска Ленинградского и 3-го Прибалтийского фронтов, соединившись, расчленили оперативную группу «Нарва».

Войска 2-го Украинского фронта вступили на территорию Венгрии в р-не Баттонья.

Сентябрь, 24. Войска Ленинградского фронта освободили г. Хаапсалу.

В течение четырех дней Балтийский флот осуществил высадку десантов в бухтах Кунда, Локса, овладел о-вом Найсар (северо-западнее Таллинна) и освободил военно-морскую базу г. Пальдиски.

Войска 3-го Прибалтийского фронта освободили г. Валмера.

В условиях нарастающих контрударов противника в р-нах Балдоне и Добеле Ставка ВГК приняла решение перенести главный удар, наносимый в ходе Прибалтийской операции, с рижского на мемельское направление. Удар осуществлялся войсками 1-го Прибалтийского и частью войск 3-го Белорусского фронтов.

Сентябрь, 25. Войска Ленинградского фронта освободили г. Килинги-Ныммэ.

Сентябрь, 26. Завершилась Таллиннская операция: войска Ленинградского фронта нанесли поражение группе «Нарва», вышли на побережье Балтийского моря на протяжении от Пярну до Таллинна и завершили освобождение материковой части Эстонской ССР и вступили на территорию Латвийской ССР. За отличия в боях 37 частей и соединений удостоены почетных наименований.

Сентябрь, 27. Началась Моонзундская десантная операция войск Ленинградского фронта (8-й эстонский и 109-й стрелковый корпуса 8-й армии, 13-я воздушная армия) при поддержке Балтийского флота (260-я бригада морской пехоты, 92 катера, 40 тендеров, 2 штурмовые авиадивизии), продолжавшаяся до 24 ноября. Цель операции — освобождение о-вов Моонзундского архипелага. Войска противника: 23-я пехотная дивизия и 4 охранных батальона, 2 миноносца, 22 десантные и артиллерийско-десантные баржи, 14 тральщиков, 2 торпедных катера. Батальон морской пехоты овладел о. Вормси.

ЦК ВКП(б) принял постановления «Об организации научно-просветительной пропаганды» и «О недостатках в политической работе среди населения западных областей УССР».

Сентябрь, 28. Началась Белградская наступательная операция войск 3-го Украинского фронта, Народно-освободительной армии Югославии (НОАЮ) и войск Отечественного фронта Болгарии, продолжавшаяся до 20 октября. Цель операции — разгром войск группы армий «Ф» (командующий — генерал-фельдмаршал М. Вейхс; 2-я танковая армия армейской группы «Сербия»), освобождение оккупированных р-нов Сербии и столицы Югославии г. Белград, создание условий для последующего полного освобождения территории Югославии от оккупантов. Главный удар на белградском направлении наносили войска 3-го Украинского фронта (57-я армия, 4-й гвардейский механизированный корпус, ряд отдельных соединений, 17-я воздушная армия — с рубежа из р-на Видина) при содействии Дунайской военной флотилии, части сил

Югославия. Бойцы Народно-освободительной армии. 1944 г.



2-го Украинского фронта (46-я армия и 5-я воздушная армия). Войска 57-й армии прорвали оборону противника.

Войска 2-го и 4-го Украинских фронтов начали наступление на будапештском и ужгородском направлениях.

Опубликовано сообщение об итогах работы Европейской консультативной комиссии по подготовке документов о безоговорочной капитуляции Германии и порядке оккупации Германии войсками СССР, Великобритании и США.

Сентябрь, 30. Войска Ленинградского фронта и Балтийского флота освободили о. Муху (Моонзундский архипелаг).

В «Правде» опубликовано совместное заявление представителей СССР, США и Соединенного Королевства Великобритании о предварительных неофициальных переговорах (с 21 августа в Думбартон-Оксе, Вашингтон) по основным вопросам учреждения Международной организации для поддержания мира и безопасности.

Сентябрь. В Москве состоялись переговоры И. В. Сталина и председателя НКОЮ И. Броз Тито, в ходе которых была достигнута договоренность о вступлении советских войск на территорию Югославии для оказания помощи югославскому народу в деле освобождения своей страны, в частности о проведении Белградской операции.

Октябрь, 1. Войска 1-го Украинского фронта вышли советско-чехословацкую границу в 5 км севернее Дукельского перевала.

Октябрь, 3. Войска Ленинградского фронта и Балтийского флота освободили о-в Хийумаа (Моонзундский архипелаг).

Войска 2-го Украинского фронта вышли румыно-югославскую границу южнее и юго-западнее г. Тимишоара и освободили г. Петровград.

СНК СССР принял постановление «О неотложных мерах по восстановлению сельского хозяйства Белорусской ССР».

Октябрь, 4. В Порккала-Удд (п-ов Ханко) прибыл первый эшелон советского гарнизона.

Начался ввод в Грецию английских войск. Накануне германское командование отдало приказ об отводе немецких войск из Греции.

Октябрь, 5. Войска Ленинградского фронта во взаимодействии с Балтийским флотом высадили десант на о. Сааремаа.

Началась Мемельская наступательная операция войск 1-го Прибалтийского (2-я и 6-я гвардейские, 4-я ударная, 43-я и 51-я армии, 5-я гвардейская танковая, 3-я воздушная армии, 18-й и 1-й танковые, 3-й гвардейский механизированный корпус) и 3-го Белорусского (39-я армия) фронтов — с рубежа на подступах к Риге южнее Даугавы, продолжавшаяся до 22 октября. Цель операции — отсечение группы армий «Север» (войска 3-й танковой и часть сил 16-й полевой армий) от Восточной Пруссии. 2-я и 6-я гвардейские, 43-я армии из р-на Шяуляй прорвали оборону противника и продвинулись в глубину на 7—17 км.

В «Правде» опубликовано сообщение: трудящиеся Ильичевского р-на Одессы внесли на постройку бригады торпедных катеров 1 млн 92 тыс. 688 руб. деньгами и 108 235 руб. облигациями.

Октябрь, 6. Войска 1-го Чехословацкого армейского корпуса совместно с войсками 1-го Украинского фронта овладели Дукельским перевалом в Восточных Карпатах и вступили на чехословацкую землю. В Чехословакии день 6 октября отмечается как День Чехословацкой народной армии.

Началась Дебреценская наступательная операция на территории Венгрии и Румынии войск 2-го Украинского фронта (40-я, 7-я гвардейская, 27, 53 и 46-я армии, 6-я гвардейская танковая и 5-я воздушная армии, конно-механизированные группы генерал-лейтенантов И. А. Плиева и С. И. Горшкова, 18-й танковый корпус, 4-я и 1-я румынские армии, 1-я румынская пехотная дивизия им. Т. Владимиреску, 1-й румынский авиакорпус), продолжавшаяся до 28 октября. Цель операции — разгром группировки противника в р-не Клуж, Орадя, Дебрецен (8-я и 6-я немецкие, 3-я и 2-я венгерские армии группы армий «Юг»; командующий — генерал-полковник Г. Фриснер; 3 дивизии группы армий «Ф»), содействие войскам 4-го Украинского фронта в разгроме восточно-карпатской группировки врага.

Октябрь, 7. Началась Петсамо-Киркенесская наступательная операция войск Карельского фронта (14-я армия) совместно с Северным флотом (6 эсминцев, 8 подводных лодок, 20 торпедных катеров, 23 охотника и 2 бригады морской пехоты) при поддержке авиации 7-й воздушной армии и Северного флота, продолжавшаяся до 29 октября. Цель операции — изгнание оккупантов (19-й горнострелковый корпус 20-й горной армии; командующий — генерал-полковник Л. Рендулич; при поддержке авиации 5-го воздушного флота; рубеж обороны от губы Малая Волоковая по перешейку п-ова Средний, далее от губы Большая Западная Лица к озерам Чаир и Кошкаявр) из Советского Заполярья.

Войска 3-го и 2-го Прибалтийских фронтов освободили г. Сигулда.

Советские воины поздравляют бойцов 1-го Чехословацкого армейского корпуса с вступлением на их родную землю. Октябрь 1944 г.





Командир подводной лодки «В-4» капитан 3-го ранга Герой Советского Союза Я. К. Иосселиани докладывает командующему Северным флотом адмиралу А. Г. Головко об успешном боевом походе. Октябрь 1944 г.

Октябрь, 8. Войска 2-го Украинского фронта вышли на р. Тиса от Сентеш до устья и захватили несколько плацдармов на ее правом берегу.

Войска 3-го Украинского фронта, преодолев Восточно-Сербские горы, вышли к р. Морава и с ходу форсировали ее.

В «Правде» опубликовано сообщение о восстановлении и вводе в строй 8 главных гидроагрегатов Волховской ГЭС.

Октябрь, 9—18. В Москве проходили переговоры И. В. Сталина и У. Черчилля. Обсуждались вопросы о Польше (с участием представителей эмигрантского правительства Польши и ПКНО), о будущем Германии, о Балканах. В итоговом коммюнике отмечалось, что «был сделан исчерпывающий обзор развертывания военных планов, согласованных в Тегеране, и была выражена твердая уверенность в отношении будущего развития союзных операций на всех фронтах».

Октябрь, 10. Войска 1-го Прибалтийского фронта вышли к Балтийскому морю севернее и южнее г. Мемель, отрезали группу армий «Север» от Восточной Пруссии.

Войска 3-го Белорусского фронта освободили города Юрбург и Таураге, пересекли границу Восточной Пруссии.

Октябрь, 11. Президиум Верховного Совета СССР удовлетворил просьбу Малого Хурала трудящихся Тувинской Народной Республики о принятии Тувы в состав СССР на правах автономной области РСФСР.

Войска 2-го Украинского фронта освободили главный город Трансильвании Клуж, форсировали Тису и освободили г. Сегед.

Войска 3-го Украинского фронта совместно с частями НОАЮ освободили г. Княжевец.

Части морской пехоты Северного флота при поддержке кораблей и авиации прорвали оборону противника на перешейке п-ова Средний.

В Москве венгерская правительственная делегация подписала предварительные условия соглашения о перемирии.

Октябрь, 12. Корабли Северного флота высадили десант в порт Линахамари.

Войска 2-го Украинского фронта освободили румынский г. Орадеа-Маре, очистили от противника восточный берег Тисы до р-на Сольнок.

В «Известиях» опубликовано сообщение: болгарское правительство приняло предварительное условие правительств СССР, США и Великобритании об эвакуации всех болгарских войск и чиновников с территории Греции и Югославии.

В «Правде» опубликовано сообщение: трудящиеся Молдавской ССР внесли на строительство танковой колонны 20 млн 463 тыс. руб., сдали 64 тыс. 906 пудов хлеба и 411 голов скота.

Греческие патриоты освободили столицу страны г. Афины и г. Пирей.

Октябрь, 13. Войска 3-го Прибалтийского фронта и правого крыла 2-го Прибалтийского фронта, в составе которого сражался 130-й латышский стрелковый корпус, освободили восточную часть столицы Латвийской ССР г. Рига (западная часть города освобождена 15 октября).



Советские воины вступают в освобожденный Белград. Октябрь 1944 г.

За время оккупации и боев гитлеровцы уничтожили в городе и его окрестностях 300 тыс. мирных жителей и военнопленных, св. 75 тыс. человек угнали в Германию, повредили сотни жилых домов, разрушили ряд промышленных предприятий, многие школы, мосты, ГРЭС, морской порт, железнодорожный узел и др.

Английский парашютный десант высадился в р-не Афин и Пирея.

Октябрь, 14. Войска Карельского фронта во взаимодействии с Северным флотом завершили окружение группировки противника в р-не Петсамо.

Войска 3-го Украинского фронта совместно с частями НОАЮ и болгарскими войсками освободили в Югославии г. Ниш.

Октябрь, 15. Войска Карельского фронта во взаимодействии с Северным флотом освободили г. Петсамо.

Войска 2-го Украинского фронта совместно с румынскими частями освободили города Деж и Нэсэуд.

Войска 3-го Украинского фронта освободили югославский г. Пожаревац, достигли южной окраины Белграда.

Октябрь, 15—16. В Венгрии при поддержке командования немецко-фашистских войск произведен государственный переворот, в результате которого к власти пришло фашистское правительство Ф. Салаши, отдавшее войскам приказ продолжать борьбу против Советских Вооруженных Сил.

Октябрь, 16. Войска 2-го Украинского фронта совместно с частями румынской армии освободили г. Борша.

Войска 4-го Украинского фронта во взаимодействии со 2-м Украинским фронтом освободили г. Сигет.

Октябрь, 18. Войска 4-го Украинского фронта развернули боевые действия на юго-западных и южных склонах Восточных Карпат, освободили города Керешмэзе (Ясина), Рахов.

Октябрь, 19. Войска 3-го Украинского фронта ликвидировали окруженную группировку противника юго-восточнее Белграда.

Октябрь, 20. Войска Карельского фронта, выйдя на ближние подступы к поселку Никель, отрезали группировке противника пути отхода на запад.

Войска 2-го Украинского фронта освободили г. Дебрецен.

Войска 3-го Украинского фронта и НОАЮ при поддержке кораблей Дунайской военной флотилии освободили столицу Югославии г. Белград. Завершилась Белградская операция, в ходе которой была разгромлена армейская группа «Сербия», освобождена территория Сербии, установлено тесное оперативное взаимодействие между Советской

Армией и НОАЮ. За отличия в боях св. 2 тыс. воинов награждено югославскими орденами и медалями, 13 присвоено звание Народного Героя Югославии, 20 частей и соединений получили почетные наименования.

Октябрь, 21. Войска 3-го Украинского фронта совместно с частями НОАЮ и болгарскими войсками освободили в Югославии г. Кралево; перерезали основную коммуникацию Салоники — Белград, по которой германское командование отводило свои войска с юга Балканского п-ова.

В «Правде» опубликовано сообщение: трудящиеся Полтавской обл. собрали на строительство танковой колонны 104 341 тыс. руб. деньгами и 203 562 тыс. руб. облигациями.

Октябрь, 22. Войска Карельского фронта в целях завершения разгрома противника и оказания помощи норвежскому народу в освобождении от гитлеровской оккупации перешли советско-норвежскую государственную границу.

Завершилась Рижская операция: советские войска нанесли поражение главным силам группы армий «Север», почти полностью освободили территорию Латвийской ССР. За отличия в боях 82 части и соединения удостоены почетных наименований.

Завершилась Мемельская операция: советские войска продвинулись до 150 км, освободили территорию площадью св. 26 км^2 и 3500 населенных пунктов, изолировали и оттеснили к Балтийскому морю прибалтийскую группировку противника.

Войска 3-го Украинского фронта освободили в Югославии г. Самобор, форсировали р. Сава.

Октябрь, 23. Войска Карельского фронта очистили от противника почти всю область Печенги.

Войска 3-го Белорусского фронта прорвали долговременную оборону противника и вступили на территорию Восточной Пруссии.

Советское правительство заявило о признании Временного правительства Французской Республики во главе с генералом Ш. де Голлем. Временное правительство Франции признано также правительствами США и Великобритании.

Октябрь, 24. Войска 4-го Украинского фронта освободили г. Густе.



4-й Украинский фронт. Командующий фронтом генерал-полковник И. Е. Петров в районе боевых действий в Карпатах. Октябрь 1944 г.

Октябрь, 25. Войска Карельского фронта при поддержке десанта Северного флота освободили г. Киркенес.

Войска 1-го Белорусского фронта расширили по фронту и в глубину Сероцкий плацдарм (захвачен 5 сентября) на западном берегу р. Нарев (40 км севернее Варшавы).

Войска 2-го Украинского фронта полностью очистили от войск противника территорию Северной Трансильвании.

Советское правительство приняло решение об установлении в полном объеме дипломатических отношений с Италией.

Октябрь, 26. Войска 4-го Украинского фронта освободили г. Мукачево, ряд других населенных пунктов Закарпатья.

Корабли и авиация Северного флота сорвали эвакуацию вражеских войск через порты Варангер-фьорда.

Октябрь, 27. Войска 3-го Белорусского фронта вступили в Восточную Пруссию.

Войска 4-го Украинского фронта освободили г. Ужгород.

Войска 3-го Украинского фронта освободили совместно с частями НОАЮ города Новисад, Кула.

ГКО принял Постановление о задачах Красной Армии в связи с вступлением на территорию Венгрии. В соответствии с постановлением Военный совет 2-го Украинского фронта обратился к венгерскому народу с воззванием, в котором указывалось, что Красная Армия вступила в Венгрию не с целью приобретения какой-либо части ее территории, а лишь в силу военной необходимости, «не как завоевательница, а как освободительница венгерского народа»; подчеркивалось, что на освобожденной территории страны будут сохранены венгерские органы власти, система политического и экономического устройства, существующие обычаи; сообщалось, что будут созданы органы советской военной администрации.

В связи с вступлением советских войск на территорию Норвегии и начавшимся освобождением Норвегии от немецко-фашистских захватчиков норвежское правительство направило Советскому правительству послание, в котором говорилось, что население Норвегии будет встречать советские войска как своих освободителей.

Октябрь, 28. Завершилась Восточно-Карпатская операция: советские войска разгромили 5 и уничтожили 1 вражескую дивизии, изгнали противника из западных областей Украины, освободили Закарпатскую Украину и часть Восточной Словакии, оказали существенную помощь Словацкому национальному восстанию. За отличия в боях 30 воинов удостоены звания Героя Советского Союза, 59 частей и соединений получили почетные наименования.

Завершилась Дебреценская операция: войска 2-го Украинского фронта продвинулись от 130 до 275 км, освободили почти все левобережье р. Тиса (ок. 30% территории и четверть всего населения Венгрии) и Северную Трансильванию, Румынию в ее довоенных границах, уничтожили 10 (из 32) дивизий противника, захватили южнее г. Сольнок крупный оперативный плацдарм. Успех операции позволил войскам 4-го Украинского фронта осуществить прорыв в р-ны Ужгорода и Мукачева. За отличия в боях 50 частей и соединений получили почетные наименования, 30 воинов удостоены звания Героя Советского Союза.

В Москве подписано соглашение о перемирии между СССР, Великобританией и США, с одной стороны, и Болгарией, с другой. Болгария прекратила военные действия против всех Объединенных Наций, правительство Отечественного фронта дало обязательство принять участие в военных действиях против фашистской Германии. Предусматривался роспуск всех находившихся в Болгарии фашистских и профашистских организаций.

Октябрь, 29. Завершилась Петсамо-Киркенесская операция: советские войска продвинулись на запад до 150 км, освободили р-н Петсамо и северные районы Норвегии. За отличия в боях 30 воинов Карельского фронта и 26 моряков Северного флота удостоены звания Героя Советского Союза, 70 частей и соединений получили почетные наименования.

Началась Будапештская стратегическая наступательная операция войск 2-го Украинского (40, 27, 52, 7-я гвардейская и 46-я армии, 6-я гвардейская танковая и 5-я воздушная армии, конно-механизированная группа генерал-лейтенанта И. А. Плиева, 2-й и 4-й гвардейские механизированные корпуса, 1-я и 4-я румынские армии — с рубежа Чоп, Сольнок,

Байя) и части сил 3-го Украинского фронтов, продолжавшаяся до 13 февраля 1945 г. Цель операции — разгром группы армий «Юг» (немецкие 8-я и 6-я полевые, 2-я танковая армии, 3-я венгерская армия; командующий — генерал-полковник Г. Фриснер; опирались на глубокую оборону, состоявшую из трех обводов,— составная часть оборонительной линии «Маргарита»), освобождение Будапешта и вывод Венгрии из войны.

Октябрь. Немецко-фашистские оккупанты, стремясь скрыть следы преступлений, ликвидировали лагерь смерти Саласпилс (ок. Риги). С октября 1941 г. гитлеровцы уничтожили в Саласпилсе св. 100 тыс. человек.

За годы оккупации гитлеровцы уничтожили на Украине св. 5 млн человек (св. 3,8 млн мирных жителей и ок. 1,5 млн военнопленных), угнали в Германию 2,4 млн человек. Оккупанты разрушили и сожгли большую часть городов и поселков, св. 28 тыс. сел и деревень, оставили без крова ок. 10 млн человек. Материальный ущерб народному хозяйству и гражданам республики составил 285 млрд руб. (в ценах 1941 г.).

Ноябрь, 2. Войска 2-го Белорусского фронта нанесли поражение группировке противника на острув-мазовецком направлении, форсировали р. Нарев и расширили Ружанский плацдарм (захвачен 4 сентября) на ее западном берегу (80 км северо-восточнее Варшавы) до 43 км по фронту и до 20 км в глубину.

Подвижные войска 2-го Украинского фронта с юга вышли на подступы к Будапешту.

Ноябрь, 4. В «Правде» опубликовано сообщение: колхозы Ленинградской обл. сдали в Фонд Красной Армии 116 000 пудов хлеба.

Ноябрь, 7. В «Правде» опубликовано сообщение: колхозы Ярославской обл. сдали в Фонд Красной Армии 703 тыс. пудов хлеба.

Ноябрь, 8. В Ленинграде вновь открылась экспозиция Государственного Эрмитажа.

Ноябрь, 9. Войска 3-го Украинского фронта, форсировав р. Дунай, захватили плацдарм в р-не Батина и Апатина.

В «Правде» опубликовано сообщение: колхозы Коми АССР сдали в Фонд Красной Армии 53 тыс. пудов хлеба.

Ноябрь, 11. В «Правде» опубликовано сообщение: колхозы Московской обл. сдали в Фонд Красной Армии 305 тыс. пудов хлеба.

Ноябрь, 12. Войска 2-го Украинского фронта освободили в Венгрии города Мезекевешд, Монор.

В «Правде» опубликовано сообщение: колхозы и совхозы Горьковской обл. сдали в Фонд Красной Армии 500 тыс. пудов хлеба.

Ноябрь, 14. Войска 2-го Украинского фронта освободили венгерские города Надьката, Шольт.

Подписано подготовленное Европейской консультативной комиссией соглашение между СССР, США и Великобританией о контрольном механизме в Германии. Предусматривалось, что вся власть в Германии после ее безоговорочной капитуляции будет передана Контрольному совету, главными задачами которого являлись контроль над страной и ее разоружением, упразднение нацистского режима и подготовка условий для демократизации Германии.

Ноябрь, 15. Войска 2-го Украинского фронта освободили венгерские города Ясберень и Ясароксаллаш.

В «Правде» опубликовано сообщение: трудящиеся Львовской обл. внесли на строительство танковой колонны и эскадрильи самолетов 12 005 тыс. руб.

Ноябрь, 17. В «Правде» опубликовано сообщение: в Туркменской ССР сдано в Фонд Красной Армии св. 10 тыс. пудов зерна.

Национально-освободительная армия Албании освободила столицу страны Тирану.

Ноябрь, 18. Войска Ленинградского фронта прорвали оборону противника на п-ове Сырве (о-в Эзель, Моонзундский архипелаг).

Ноябрь, 19. Войска 2-го Украинского фронта освободили венгерский г. Дьёндьёш.

СНК СССР принял постановление «О мероприятиях по восстановлению г. Севастополя».

Ноябрь, 24. Войска Ленинградского фронта и силы Балтийского флота освободили о-в Сааремаа. Завершилась Моонзундская десантная операция: советские войска полностью освободили территорию Эстонской ССР.

В 1941—1944 гг. в Эстонии действовало (в разное время) 3 партизанские бригады, 10 отрядов и св. 60 организаторских разведывательно-диверсионных групп (всего ок. 7 тыс. человек). Партизаны вывели из строя ок. 4 тыс. оккупантов и их пособников, разгромили 10 гарнизонов, подорвали 11 эшелонов, 34 железнодорожных и шоссейных моста, сожгли 7 военных складов и др. Ок. 500 патриотов награждены орденами и медалями, 2 удостоены (посмертно) звания Героя Советского Союза.

Завершилась Прибалтийская операция: советские войска освободили территорию Советской Прибалтики (кроме Курляндии), разгромили 26 и уничтожили 3 дивизии группы армий «Север», блокировали остальные в Курляндии и в р-не Мемеля. Св. 332 тыс. воинов были награждены орденами и медалями, 112 удостоены звания Героя Советского Союза, 131 часть и соединение получили почетные наименования.

За годы оккупации гитлеровцы уничтожили в Эстонии св. 61 тыс. мирных жителей (в т. ч. и граждан иностранных государств) и 64 тыс. военнопленных. Оккупанты разрушили 57% городского жилого фонда, превратили в руины Нарву, разрушили Тарту, Таллинн и др. города. Материальный ущерб народному хозяйству и гражданам республики составил 16 млрд руб. (в государственных ценах 1941 г.).

Ноябрь, 25. В «Правде» опубликовано сообщение: колхозники Украинской ССР сдали в Фонд Красной Армии 16 млн пудов хлеба и 8 млн 500 тыс. пудов картофеля.

Ноябрь, 26. В г. Мукачево состоялся 1-й съезд Народных комитетов Закарпатской Украины, принявший Манифест о воссоединении Закарпатской Украины с Украинской ССР.

В «Известиях» опубликовано сообщение Чрезвычайной Государственной Комиссии о злодеяниях немецко-фашистских захватчиков в Эстонской ССР.

Ноябрь, 27. В «Правде» опубликовано сообщение: трудящиеся Николаевской обл. сдали в фонд помощи фронту св. 3 млн 500 тыс. пудов хлеба, 78 тыс. пудов мяса, ок. 2 млн 600 тыс. л молока, 2829 тыс. шт. яиц и другие продукты. В области восстановлено (полностью или частично) 957 колхозов, 39 МТС, 216 промышленных предприятий.

Ноябрь, 29. В «Правде» опубликовано сообщение: СНК СССР принял Постановление о подготовке новых кадров механизаторов сельского хозяйства.

Войска 3-го Украинского фронта расширили плацдармы на западном берегу р. Дунай в р-не Батина, Апатина до 200 км по фронту и на 35—60 км в глубину.

В «Правде» опубликовано сообщение: на металлургических заводах Днепропетровской обл. восстановлены 3 домны, 13 мартенов, 13 прокатных станов.

Национально-освободительная армия Албании завершила освобождение страны от немецко-фашистских оккупантов.



Группа воинов — представителей 16 союзных республик — участников боев за освобождение Прибалтики. Вильнюс. 1944 г.

Ноябрь. В нарушение ленинских принципов национальной политики турки-месхетинцы выселены с занимаемой территории.

Декабрь, 1. Войска 3-го Украинского фронта начали наступление из р-на между оз. Балатон и р. Дунай.

Войска 4-го Украинского фронта форсировали в Чехословакии р. Ондава и освободили г. Требишов.

Декабрь, 2. По инициативе венгерских коммунистов в г. Сегед создан Венгерский национальный фронт независимости.

Декабрь, 4. Советские войска совместно с войсками НОАЮ освободили г. Митровица.

В «Правде» опубликовано сообщение: колхозники Белорусской ССР сдали в Фонд Красной Армии 3 млн 99 тыс. пудов хлеба.

Декабрь, 5. Войска 3-го Украинского фронта освободили венгерский г. Сигетвар.

Президиум Верховного Совета СССР учредил медаль «За оборону Советского Заполярья».

Народная Рада Закарпатской Украины, образованная на 1-м съезде Народных комитетов Закарпатской Украины, приняла Декларацию о ликвидации прав Чехословакии и Венгрии на территорию Закарпатья.

Распоряжением СНК СССР начиная с 1 сентября 1944 г. освобождались от платы за обучение в 8—10 классах средних школ, техникумах и вузах дети офицеров — инвалидов Отечественной войны и офицеров, погибших, пропавших без вести, умерших вследствие ранений, контузий, увечий и заболеваний, полученных на фронте.

Декабрь, 6. Советские войска и части НОАЮ освободили г. Шид.

Декабрь, 8. Войска 2-го Украинского фронта, прорвав оборону противника в р-не Будапешта, вышли к р. Дунай севернее Будапешта и отрезали войскам противника пути отхода на север.

Войска 3-го Украинского фронта достигли юго-западного берега оз. Веленце и соединились с войсками 2-го Украинского фронта.

Декабрь, 10. Войска 3-го Украинского фронта вышли на рубеж оз. Веленце, оз. Балатон, Надьбайом, северный берег р. Драва.

В Москве подписан Договор о союзе и взаимной помощи между СССР и Французской Республикой. Сторонами приняты обязательства продолжать совместную борьбу до окончательной победы над фашистской Германией, а по окончании войны совместно «предпринимать все необходимые меры для устранения любой новой угрозы, исходящей от Германии».

Декабрь, 11. Бригадир фронтовой молодежной бригады электросварщиков Уральского завода бронекорпусов Е. Агарков обратился в статье в «Правде» ко всем станкостроителям с призывом: «С меньшим числом людей — больше продукции». Инициатива была подхвачена во многих отраслях промышленности.

Установлены дипломатические отношения между СССР и Чили.

Декабрь, 12. Советское правительство приняло предложение правительства Никарагуа об установлении дипломатических отношений.

Декабрь, 13. В «Правде» опубликовано сообщение: из 160 сахарных заводов Украины восстановлено 93.

Декабрь, 14. Войска 2-го Украинского фронта освободили венгерский г. Серенч.

Президиум Верховного Совета СССР принял Указ «Об отсрочке выборов в Верховный Совет СССР». В связи с военной обстановкой выборы откладывались до декабря 1945 г. (состоялись в феврале 1946 г.).

Опубликовано сообщение СНК СССР «Об итогах Всесоюзного социалистического соревнования областей, краев и республик за получение высокого урожая и подъем колхозного животноводства в 1944 г. (по состоянию на 1 октября)». Переходящие Красные знамена ГКО и первые денежные премии присуждены: за получение высокого урожая — Московской и Киевской обл., за подъем колхозного животноводства — Московской и Тульской обл.



В. Корецкий. Европа будет свободной! 1944 г.

Декабрь, 15. Войска 2-го Украинского фронта освободили города Сендрьо (Венгрия) и Шахы (Чехословакия).

Декабрь, 16. Советские войска освободили венгерский г. Шарошпатак.
Войска противника начали контрнаступление против американо-английских войск в Арденнах.

Декабрь, 17. Войска 2-го Украинского фронта освободили венгерские города Путнок, Пасто.
В Хельсинки подписано советско-финляндское соглашение о поставках Финляндией товаров в возмещение убытков, причиненных Финляндией Советскому Союзу военными действиями и оккупацией советской территории.

Декабрь, 20. Войска 2-го и 3-го Украинских фронтов прорвали оборону противника севернее и юго-западнее Будапешта.
В «Правде» опубликовано сообщение Чрезвычайной Государственной Комиссии о преступлениях немецко-фашистских войск в Литовской ССР.

Декабрь, 21. Войска 2-го Украинского фронта освободили города Фелединце, Римавска-Собота (в Чехословакии), Озд (в Венгрии).

Декабрь, 22. В г. Дебрецен Временное Национальное собрание Венгрии избрало Временное национальное правительство во главе с бывшим командующим 1-й венгерской армией генералом Б. Миклошем.

Декабрь, 23. Войска 3-го Украинского фронта освободили венгерский г. Секешфехервар.
В «Известиях» опубликовано сообщение Чрезвычайной Государственной Комиссии о злодеяниях немецко-фашистских захватчиков на территории Львовской обл.
ВЦСПС принял постановление «Об итогах работы профсоюзных организаций по развитию индивидуального и коллективного огородничества среди рабочих и служащих в 1944 г.». В 1944 г. 16,5 млн рабочих и служащих имели коллективные и индивидуальные огороды, посевная площадь которых составила 1 млн 415 тыс. га. С огородов собрано 550 млн пудов картофеля и овощей.

Декабрь, 24. Войска 2-го Украинского фронта освободили г. Левице в Чехословакии и ряд населенных пунктов в Венгрии.
В «Правде» опубликовано сообщение: трудящиеся Узбекской ССР внесли в Фонд обороны, а также на строительство вооружения для Красной Армии 625 млн руб.

Декабрь, 26. Войска 2-го и 3-го Украинских фронтов соединились в р-не Естергома, завершив окружение будапештской группировки противника, и освободили г. Естергом.

Декабрь, 27. Ставка ВГК создала **Будапештскую группу войск** (*командующие* — генерал-лейтенант И. М. Афонин, затем генерал-лейтенант И. М. Манатаров) из состава 2-го Украинского фронта, которая при участии венгерских добровольцев вела бои за город.

Декабрь, 28. Советские войска освободили венгерские города Сечень, Полгардь.
Временное национальное правительство Венгрии объявило войну фашистской Германии.

Декабрь, 29. Командование 2-го и 3-го Украинских фронтов направило командованию окруженной в Будапеште группировки противника ультиматум с предложением гуманных условий капитуляции. Германское командование отклонило ультиматум.

Декабрь, 30. Президиум Верховного Совета СССР принял Указ «О предоставлении амнистии лицам, самовольно ушедшим с предприятий военной промышленности и добровольно возвратившимся на эти предприятия». Амнистия распространяется только на лиц, добровольно вернувшихся на предприятия до издания Указа.
В «Правде» опубликовано сообщение о вступлении в промышленную эксплуатацию ГЭС на канале Боз-су близ Ташкента — одной из шести

крупных ГЭС, сооруженных в Узбекистане за годы войны методом народной стройки.

Декабрь, 31. Войска 2-го и 3-го Украинского фронтов ликвидировали группировку противника, окруженную в р-не излучины р. Дунай, северо-западнее Будапешта, и освободили часть кварталов в западных р-нах Будапешта.
Крайова Рада Народова преобразовала ПКНО во Временное правительство Польской Республики.

Декабрь. Сформирована новая 1-я болгарская армия (командующий — генерал-лейтенант В. Стойчев).

1944 год, конец. Сумма добровольных взносов верующих в Фонд обороны, в Фонд помощи раненым, в Фонд помощи детям и семьям бойцов Красной Армии составила 150 млн руб. Русская православная церковь призвала христиан всего мира к борьбе против фашистских захватчиков.

1944 год. В тылу и на фронте в ряды ВКП(б) принято 1 124 853 человека.
Во Всесоюзном социалистическом соревновании участвовало ок. 13 млн человек (84,4% от числа работающих), удельный вес ударников среди соревнующихся — 21,7% (1,6 млн человек).
Доля «двухсотников» составила в станкостроении 25%, в промышленности боеприпасов — 11, в тяжелом машиностроении — 17%.
Обнаружены богатейшие залежи девонской нефти в р-не Туймазы (Башкирская АССР), открывавшие новые перспективы развития Второго Баку.
Введены в строй железнодорожные линии: Орск — Кандагач (237 км), Свияжск — Иловля (976 км), Кулунда — Малиновое озеро (119 км), Белый Ключ — Сенная — Трофимовский (446 км).
В ходе движения за совмещение смежных профессий высвобождено ок. 77 тыс. рабочих, перешедших на другие участки производства.
Введен в действие нефтепровод Астрахань — Саратов.
В крупных городах страны наряду с распределительной системой введена коммерческая торговля (свободная продажа товаров по повышенным ценам).
Силами украинских партизан было освобождено 45 городов, райцентров, железнодорожных станций, которые удерживались ими до подхода Красной Армии.
В Латвии действовало 4 партизанские бригады, 24 отряда, 33 подотряда и отдельных партизанских взвода.

1945 год

Январь, 1. Немецкие войска начали наступление против союзных войск в Эльзасе (операция «Северный ветер»).

Январь, 2—6. Войска 2-го и 3-го Украинских фронтов вели бои по отражению контрударов противника, стремившегося деблокировать окруженную в р-не Будапешта группировку.

Январь, 3. Американские войска предприняли попытку наступления с целью прорыва позиций противника в Арденнах (на северном фасе Арденнского выступа).

Январь, 4. Немецкие войска нанесли контрудар по американским войскам в Арденнах, в р-не г. Бастонь.

Январь, 5. Советское правительство установило дипломатические отношения с Временным правительством Польской Республики.

Январь, 6. У. Черчилль обратился к И. В. Сталину с посланием, в котором содержалась просьба сообщить, могут ли западные союзники СССР рассчитывать на крупное наступление советских войск «на фронте Вислы или где-нибудь в другом месте в течение января и в любые другие моменты».
В «Правде» опубликовано сообщение: колхозы и совхозы Ростовской обл. сдали в Фонд Красной Армии 500 тыс. пудов хлеба.

Январь, 7. И. В. Сталин направил У. Черчиллю послание, в котором сообщалось: Ставка ВГК решила усиленным темпом закончить подготовку и, не считаясь с погодой, открыть широкие наступательные действия по всему Центральному фронту не позже второй половины января.

Войска 2-го Украинского фронта оставили г. Эстергом в Венгрии, севернее города отбросили противника более чем на 20 км; 6-я гвардейская танковая армия завязала бои на восточной окраине г. Комарно.

Январь, 8. В «Правде» опубликованы сообщения: полностью восстановлены разрушенные шахты Подмосковного угольного бассейна, построено и введено в строй 11 новых шахт.

Январь, 11. В «Правде» опубликовано сообщение: в Волынской обл. восстановлены и введены в действие 414 предприятий местной и кооперативной промышленности, начали работу 743 школы.

Январь, 12. Началась Висло-Одерская стратегическая наступательная операция войск 1-го Белорусского (47, 61, 5-я Ударная, 8-я гвардейская, 69, 33, 3-я Ударная армии, 1-я армия Войска Польского, 2-я и 1-я гвардейские танковые армии, 11-й и 9-й танковые корпуса, 2-й и 7-й гвардейские кав. корпуса, 16-я воздушная армия) и 1-го Украинского (6-я, 3-я гвардейская, 13, 52, 5-я гвардейская, 60, 21, 59-я армии, 3-я гвардейская и 4-я танковая армии, 25-й, 4-й гвардейский, 31-й танковый корпуса, 7-й гвардейский механизированный корпус, 1-й гвардейский кав. корпус, 2-я воздушная армия) фронтов при содействии войск левого крыла 2-го Белорусского и правого крыла 4-го Украинского фронтов, продолжавшаяся до 3 февраля. Цель операции — разгромить группу армий «А» (с 26 января — «Центр»; 9-я и 17-я полевые, 4-я танковая армии, командующий — генерал-полковник И. Гарпе, с 17 января — генерал-полковник Ф. Шернер; 7 эшелонированных на глубину 300—500 км оборонительных рубежей, в т. ч. вислинский и рубеж Кройц (Кшиж), Унруштадт, включавший Померанский вал, ряд сильно укрепленных городов), завершить освобождение Польши и создать благоприятные условия для нанесения решающего удара на Берлин. Советские войска, сосредоточившись в 480-километровой полосе по р. Висла (от Сероцка до Ясло), удерживали на ее левом берегу Магнушевский, Пулавский и Сандомирский плацдармы. Включала Сандомирско-Силезскую и Варшавско-Познанскую операции.

Началась Сандомирско-Силезская наступательная операция войск 1-го Украинского фронта, продолжавшаяся до 3 февраля. Цель операции — разгромить во взаимодействии с 1-м Белорусским фронтом кельце-радомскую группировку противника (17-я полевая и 4-я танковая армии группы армий «А»), освободить южную часть Польши, выйти на р. Одер, захватить плацдарм на ее левом берегу. Советские войска перешли в наступление с Сандомирского плацдарма (в общем направлении на Хмельник, Радомско, Бреслау) и овладели двумя позициями главной полосы обороны противника.

Началась Западно-Карпатская стратегическая наступательная операция войск 4-го Украинского (38-я, 1-я гвардейская, 18-я армии, 1-й Чехословацкий армейский корпус, 8-я воздушная армия — с рубежа Ясло, Стропков, Генцовце, Турна) и основных сил 2-го Украинского (40, 27, 53-я армии, 1-я конно-механизированная группа генерал-лейтенанта И. А. Плиева, 4-я и 1-я румынские армии, наступавшие в юго-восточные районы Словакии; часть сил 2-го Украинского фронта во взаимодействии с войсками 3-го Украинского фронта проводила Будапештскую операцию) фронтов, продолжавшаяся до 18 февраля. Цель операции — разгромить группировку войск противника, оборонявшихся в Западных Карпатах (часть сил 17-й полевой и 1-й танковой немецких армий, 1-й венгерской армии, входивших в группу армий «А», с 26 января — «Центр»; 8-я армия группы армий «Юг»), преодолеть (силами 4-го Украинского фронта) Западные Карпаты и выйти на подступы к Моравска-Остравскому р-ну.

В «Правде» опубликованы сообщения: в Латвийской ССР после ее освобождения введены в эксплуатацию 314 предприятий, восстановлены 38 МТС и 358 машинно-конных прокатных пунктов, в 1200 восстановленных школах обучается 200 тыс. детей; колхозники Кировской обл. сдали в Фонд Красной Армии св. 500 тыс. пудов хлеба.

Январь, 13. Началась Восточно-Прусская стратегическая наступательная операция войск 2-го Белорусского (до 10 февраля; 50, 49, 3, 48, 2-я Ударная, 65-я и 70-я армии, 5-я гвардейская танковая армия, 8-й и 1-й гвардейские танковые, 8-й механизированный, 3-й гвардейский кав. корпуса, 4-я воздушная армия), 3-го Белорусского (39, 5, 28, 11-я и 2-я гвардейские, 31-я армии, 2-й гвардейский и 1-й танковый корпуса, 1-я воздушная армия), части сил 1-го Прибалтийского (43-я армия) фронтов при содействии Балтийского флота, продолжавшаяся до 25 апреля. Цель операции — разгромить группу армий «Центр» (с 26 января — «Север»; 3-я танковая, 4-я и 2-я полевые армии, 6-й воздушный флот), оборонявшуюся в Восточной Пруссии и северной части Польши. Включала Инстербургско-Кенигсбергскую, Млавско-Эльбингскую, Восточно-Померанскую, Кенигсбергскую и Земландскую операции.

Началась Инстербургско-Кенигсбергская наступательная операция войск 3-го Белорусского фронта (с рубежа от Сударги до Августова, с выступом на глубину до 40 км в Восточную Пруссию на гумбинненском направлении), продолжавшаяся до 27 января. Цель операции — разгромить тильзитско-инстербургскую группировку войск противника (3-я танковая армия и часть войск 4-й армии; всего 15 дивизий). В наступление перешла ударная группировка фронта (39, 5 и 28-я армии, два танковых корпуса), наносившая главный удар из р-на севернее Шталлупенена в общем направлении на Велау.

Январь, 14. Началась Млавско-Эльбингская наступательная операция войск 2-го Белорусского фронта (с рубежа Августовский канал, р. Бобр (Бебжа), р. Нарев), продолжавшаяся до 26 января. Цель операции — разгромить млавскую группировку противника (2-я и часть войск 4-й армии группы армий «Центр»; командующий — генерал-полковник Г. Рейнхардт) и отсечь группу армий «Центр», оборонявшуюся в Восточной Пруссии, от остальных сил вермахта. Главный удар наносился с Ружанского плацдарма на правом берегу р. Нарев.

Началась Варшавско-Познанская наступательная операция войск 1-го Белорусского фронта (с рубежа по р. Висла от Сероцка до Юзефува), продолжавшаяся до 3 февраля. Цель операции — разгромить противостоящую группировку противника (9-я армия группы армий «А», с 26 января — «Центр») и освободить г. Варшаву. Войска фронта перешли в наступление с Магнушевского и Пулавского плацдармов и прорвали оборону противника.

Войска 2-го Украинского фронта освободили города Лученец и Плешивец (Чехословакия).

Январь, 15. Войска 2-го Белорусского фронта прорвали главную полосу обороны противника на млавском направлении.

Войска 1-го Украинского фронта разгромили вражескую группировку в р-не польского г. Кельце и освободили города Кельце, Енджехов.

В «Правде» опубликовано сообщение: в Литовской ССР начали работать 42 МТС и 6 МТМ.

Январь, 16. Войска 2-го Белорусского фронта овладели г. Пултуск на правом берегу р. Нарев, перерезали железную дорогу Цеханов — Модлин.

Войска 1-го Белорусского фронта освободили польский г. Радом.

Войска 1-го Украинского фронта освободили ряд городов севернее и северо-западнее Сандомира, на ченстоховском и краковском направлениях.

В Бухаресте подписано советско-румынское соглашение о поставках Румынией товаров в возмещение убытков, причиненных Советскому Союзу военными действиями и оккупацией советской территории. Предусматривались поставки на сумму 300 млн американских долларов.

Январь, 17. Ударная группировка 2-го Белорусского фронта увеличила глубину прорыва до 60 км и достигла Млавского укрепленного р-на.

Войска 1-го Белорусского фронта, в состав которого входила 1-я армия Войска Польского, освободили столицу Польши Варшаву. Войска фронта разгромили основные силы 9-й армии противника, продвинулись за 4 дня наступления на 100—130 км.

Войска 1-го Украинского фронта форсировали реки Пилица и Варта, освободили ряд польских городов.



Советский и польский солдаты водружают польский национальный флаг над освобожденной Варшавой. 17 января 1945 г.

В «Правде» опубликованы сообщения: трудящиеся Кузбасса внесли в 1944 г. 538 млн руб. на оснащение механизированного корпуса Красной Армии, на военный заем, в денежно-вещевую лотерею и Фонд обороны; колхозники Кемеровской обл. сдали в Фонд Красной Армии св. 600 тыс. пудов хлеба и 560 тыс. пудов картофеля.

Январь, 18. Войска 2-го Белорусского фронта овладели г. Млава и вступили на территорию Восточной Пруссии.

Войска 3-го Белорусского фронта после шестидневных боев прорвали оборону противника к северу от Гумбиннена на глубину до 30 км и по фронту до 65 км.

Войска 1-го Украинского фронта освободили польский г. Скаржиско-Каменна и, соединившись с войсками 1-го Белорусского фронта, начали освобождение Силезского промышленного р-на.

Войска 2-го Украинского фронта очистили от противника восточную часть г. Будапешта — Пешт.

Январь, 18—19. Войска 3-го Украинского фронта южнее и юго-западнее г. Секешфехервар вели бои с крупными силами пехоты и танков противника, пытавшихся прорваться к Дунаю и выйти к Будапешту с юга.

Январь, 19. Войска 4-го Украинского фронта освободили г. Кошице.

Войска 1-го Белорусского фронта освободили г. Лодзь и ряд других польских городов.

Войска 1-го Украинского фронта освободили г. Краков. Передовые части фронта вступили на территорию фашистской Германии. Германское командование перебросило в приграничные районы 5 пехотных дивизий с других участков советско-германского фронта, из внутренних районов Германии и с Западного театра военных действий.

Январь, 20. Войска 3-го Белорусского фронта овладели городами Гумбиннен и Тильзит; находившаяся во втором эшелоне 3-го Белорусского фронта 11-я гвардейская армия введена в сражение с задачей стремительно наступать в направлении г. Кенигсберг.

Левофланговые армии 2-го Белорусского фронта начали наступление вдоль северного берега Вислы на запад. Основные силы ударной группировки фронта повернули на север и начали наступление в направлении Остероде, Эльбинг.

В результате контрудара немецкие войска вышли к Дунаю в р-не Дунапентеле и рассекли войска 3-го Украинского фронта на две части.

ЦК ВКП(б) принял постановление «О политической работе партийных организаций среди населения западных областей БССР».

В Москве подписано соглашение о перемирии между СССР, Великобританией и США, с одной стороны, и Венгрией — с другой. Венгерское Временное национальное правительство признало факт поражения в войне против СССР и других Объединенных Наций, подтвердило выход Венгрии из войны против Объединенных Наций и объявление ею 28 декабря 1944 г. войны фашистской Германии. Временное национальное правительство обязалось разоружить германские вооруженные силы, находившиеся в Венгрии, содержать и предоставлять сухопутные, морские и воздушные силы для службы под общим руководством Союзного (Советского) Главнокомандования и выставить против Германии не менее 8 пехотных дивизий, эвакуировать все венгерские войска с оккупированных ими территорий Чехословакии, Югославии и Румынии, немедленно распустить все фашистские и профашистские организации и не допускать впредь их существования. Объявлялись несуществующими решения Венских арбитражей 1938 и 1940 гг. (передача Венгрии части Словакии и части Закарпатской Украины).

Январь, 21. Войска правого крыла 2-го Белорусского фронта вступили на территорию Восточной Пруссии, заняли города Аллендорф, Таннен-берг и др.; войска фронта освободили ряд городов на территории Польши.

Войска 1-го Белорусского фронта освободили ряд польских городов.

Войска ударной группировки 1-го Украинского фронта вступили в пределы Силезии и заняли ряд городов.

Январь, 22. Войска 3-го Белорусского фронта овладели в Восточной Пруссии г. Инстербург.

Войска 2-го Белорусского фронта заняли в Восточной Пруссии Остероде, Дейч-Эйлау, Алленштайн, освободили в Польше г. Рыпин. Немецкие войска под угрозой окружения начали отход из р-на Мазурских озер в северо-западном направлении.

Передовые части 1-го Украинского фронта вышли к р. Одер, 1-го Белорусского фронта — к познанскому оборонительному рубежу.

Войска 3-го Украинского фронта оставили г. Секешфехервар в Венгрии.

Январь, 23. Войска 3-го Белорусского фронта форсировали в Восточной Пруссии реки Дайме и Прегель, а также Августовский канал и р. Бобр (Бебжа).

Войска 2-го Белорусского фронта перекрыли в Восточной Пруссии почти все пути отхода противника за р. Висла (в его распоряжении оставалась автострада Кенигсберг — Эльбинг).

Войска 1-го Белорусского фронта овладели городами Быдгощ, Калиш и окружили группировку немецких войск в г. Познань.

Войска 1-го Украинского фронта вышли к р. Одер в р-не г. Бреслау.

Войска 2-го Украинского фронта прорвали оборону противника в р-не к северу от г. Мишкольц и освободили в Чехословакии ряд городов.

Январь, 24. Войска 1-го Украинского фронта заняли г. Оппельн — центр военной промышленности Силезии.

Январь, 25. Войска 2-го Белорусского фронта, обойдя с востока г. Эльбинг, вышли к заливу Фришес-Хафф и перерезали основные сухопутные коммуникации группы армий «Центр». 50-я армия преодолела р-н Мазурских озер, 70-я — с ходу форсировала р. Висла в р-не г. Бромберг и частью сил блокировала крепость Торн.

Войска 1-го Белорусского фронта форсировали р. Варта.

Ударная группировка 1-го Украинского фронта вышла к р. Одер на участке Кебен — Оппельн и с ходу захватила несколько плацдармов на ее западном берегу.

Январь, 26. Войска 3-го Белорусского фронта вышли к внешнему оборонительному обводу г. Кенигсберг.



Вручение ордена Ленина г. Ленинграду. Январь 1945 г.

Войска 2-го Белорусского фронта заняли г. Мариенбург. Завершилась Млавско-Эльбингская операция: войска фронта разгромили ок. 15 дивизий противника, овладели Млавским и Алленштайнским укрепленными р-нами, заняли часть Восточной Пруссии, освободили Северную Польшу и блокировали с запада и юго-запада восточно-прусскую группировку немецких войск.

Войска 3-го Украинского фронта приостановили наступление противника, наносившего контрудар из р-на Секешфехервара на Будапешт.

Президиум Верховного Совета СССР принял Указ «О награждении города Ленинграда орденом Ленина» (за выдающиеся заслуги трудящихся города в борьбе с фашистскими захватчиками в трудных условиях блокады).

Январь, 27. Завершилась Инстербургско-Кенигсбергская операция: войска 3-го Белорусского фронта продвинулись на глубину до 130 км и разгромили основные силы 3-й танковой армии противника. За отличия в боях 36 частей и соединений удостоены почетных наименований.

Войска правого крыла 1-го Белорусского фронта соединились на левом берегу р. Висла с войсками 2-го Белорусского фронта, действовавшими севернее г. Бромберг.

Войска 1-го Украинского фронта освободили узников фашистского концлагеря Освенцим (ок. Кракова). За время существования лагеря (с мая 1940 г.) в нем было уничтожено св. 4 млн человек 27 национальностей. Воины-освободители спасли 2819 узников, в т. ч. 96 советских граждан.

В «Правде» опубликовано сообщение: советские республики передали безвозмездно в помощь населению освобожденной Варшавы 60 тыс. т хлеба.

Опубликовано сообщение ТАСС об оказании безвозмездной продовольственной помощи Советского Союза населению Варшавы.

Январь, 28. Войска 1-го Прибалтийского фронта и Балтийского флота освободили г. Мемель, полностью завершив освобождение территории Литовской ССР. В 1941— 1944 гг. в Литве действовало 94 партизанских отряда и группы (св. 10 тыс. человек). Партизаны вывели из строя св. 14 тыс. оккупантов и их пособников, подорвали св. 500 эшелонов, св. 100 железнодорожных и шоссейных мостов, св. 500 км линий связи, разгромили 18 гарнизонов и др. Св. 1800 патриотов награждены орденами и медалями, 7 удостоены звания Героя Советского Союза.

За время оккупации гитлеровцы уничтожили на территории Литовской ССР ок. 700 тыс. человек (св. 370 тыс. мирных жителей, 229 тыс. военнопленных и ок. 100 тыс. человек из других республик СССР и

оккупированных государств Европы), угнали в Германию ок. 70 тыс. человек. В руины были превращены города Шяуляй, Расейняй, Вилкавишкис, Скуодас, Шакяй и др., разрушениям подверглись Вильнюс, Мемель и др. Материальный ущерб народному хозяйству и гражданам Литвы составил 17 млрд руб. (в государственных ценах 1941 г.).

Войска 1-го Белорусского фронта с ходу прорвали Померанский вал (оборонительный рубеж, созданный на линии Нейштеттин, Дейч-Кроне, Кройц, Ландсберг).

Войска 1-го Украинского фронта освободили центр Домбровского угольного бассейна г. Катовице, ряд др. польских городов.

Январь, 29. Войска 1-го Белорусского фронта прорвали Мезерицкий укрепленный р-н и вступили на территорию фашистской Германии.

Войска 1-го Украинского фронта закончили освобождение Силезского промышленного р-на.

СНК СССР и ЦК ВКП(б) приняли постановление «О Государственном народнохозяйственном плане на I квартал 1945 г.».

Январь, 30. Войска 3-го Белорусского фронта полностью отсекли восточно-прусскую группировку противника и расчленили ее на три изолированные группировки: хейльсбергскую, кенигсбергскую и земландскую.

Войска левого крыла 1-го Украинского фронта южнее и юго-западнее г. Катовице вышли на р. Одер и захватили плацдарм на ее левом берегу.

Войска 4-го Украинского фронта освободили в Чехословакии г. Закопане.

Подводная лодка С-13 (командир — А. И. Маринеско) потопила на выходе из Данцигской бухты фашистский лайнер «Вильгельм Густлов», имевший на борту более 6 тыс. гитлеровцев, в т. ч. 3700 подводников.

Январь, 31. Войска 1-го Белорусского фронта пересекли германскую границу к западу и юго-западу от г. Познань, вышли к р. Одер в р-не Кюстрина, форсировали реку и захватили плацдарм на ее западном берегу.

Войска 2-го Белорусского фронта отразили контрудары (с 27 января) противника из р-на северо-западнее г. Алленштайн. В ходе январских боев войска взаимодействующих 3-го и 2-го Белорусских фронтов окружили и рассекли на три части войска группы армий «Центр»: до 4 дивизий были прижаты к морю на Земландском п-ове; до 5 дивизий и др. части были блокированы в р-не Кенигсберга; ок. 20 дивизий (основные силы) восточно-прусской группировки окружены в р-не южнее и юго-западнее Кенигсберга.

В «Правде» опубликовано сообщение: в Молдавской ССР работают 227 колхозов, 48 МТС, 50 совхозов, 573 животноводческие фермы. Колхозники республики сдали в Фонд Красной Армии 1 млн пудов хлеба.

В Москве подписано советско-финляндское соглашение о снабжении Финляндии продуктами продовольствия в обмен на стратегическое сырье.

Февраль, 1. Войска 2-го Белорусского фронта освободили польский г. Торн.

Войска 1-го Белорусского фронта вышли в р-н Франкфурта-на-Одере, окружили вражеский гарнизон в г. Шнайдемюль, заняли г. Штеттин.

Войска 1-го Украинского фронта перешли германскую границу западнее г. Лисса и заняли города Шлезирзе и Фрауштадт.

Февраль, 2. В «Правде» опубликовано сообщение: в Сталинграде восстановлены основные цехи тракторного завода, 8 мартеновских печей и блюминг на металлургическом заводе «Красный Октябрь», железнодорожный узел и судоремонтные заводы.

Февраль, 3. Завершилась Висло-Одерская операция. Войска 1-го Белорусского фронта, проводившие Варшавско-Познанскую операцию, очистили от противника правый берег р. Одер в 100-км полосе к югу от Цедена и захватили плацдармы на левом берегу севернее и южнее Кюстрина; из-за опасности контрудара с севера, из Померании, а также из-за отставания тылов и перебазирования авиации дальнейшее наступление фронта на Берлин было прекращено; советские войска расширили

фронт прорыва от 34 до 500 км, продвинулись до 500 км, освободили в полосе фронта западную часть Польши. Войска 1-го Украинского фронта, осуществлявшие Сандомирско-Силезскую операцию, разгромив 4-ю танковую и основные силы 17-й армии противника, продвинулись на 400—500 км, захватили несколько плацдармов на левом берегу р. Одер (северо-западнее и юго-восточнее Бреслау) и закрепились на них, во взаимодействии с 1-м Белорусским и 4-м Украинским фронтами освободили южные районы Польши и перенесли военные действия на территорию фашистской Германии. Успешное проведение Висло-Одерской операции, в ходе которой советские войска разгромили 25 и уничтожили 35 дивизий противника, создало благоприятные условия для последующих действий вооруженных сил США, Великобритании и Франции на Западном фронте. За отличия в боях 481 часть и соединение удостоены почетных наименований.

В газете «Красная звезда» опубликовано сообщение: угольщики Волчанского разреза Богословских угольных копей передали в фонд Главного Командования 5 маршрутов сверхпланового угля.

Февраль, 4. В «Правде» опубликовано сообщение: в Сталинграде восстановлено св. 600 тыс. м^2 производственной и св. 115 тыс. м^2 жилой площади.

Февраль, 4—11. Состоялась Крымская (Ялтинская) конференция руководителей СССР, США и Великобритании. Согласованы военные планы окончательного разгрома общего врага. Одобрены разработанные Европейской консультативной комиссией проекты решений «О зонах оккупации Германии и об управлении «Большим Берлином», «О контрольном механизме в Германии» (предусматривалось участие Франции в решении германской проблемы в качестве четвертой союзной державы). Заявлено о намерении союзников добиться уничтожения германского милитаризма и нацизма, создать гарантии в том, что Германия никогда больше не будет в состоянии нарушить мир всего мира. Участники договорились о необходимости разоружить и распустить все германские вооруженные силы, уничтожить германский генеральный штаб, ликвидировать военную промышленность, подвергнуть наказанию всех военных преступников, ликвидировать нацистскую партию, нацистские законы, организации и учреждения. Обсуждены



На Крымской конференции. Ливадия. Февраль 1945 г.

вопросы о репарациях с Германией, об освобожденной Европе, о Польше (восточная граница Польши устанавливалась по линии Керзона с отступлением от нее в некоторых районах от 5 до 8 км в пользу Польши; предусматривалось, что Польша должна получить существенное приращение территории на севере и западе), о Югославии (рекомендовалось создать в стране Временное объединенное правительство), о создании международной организации по поддержанию мира — Организации Объединенных Наций (ООН) и постоянного органа при ней — Совета Безопасности. Отдельным соглашением предусматривалось вступление СССР в войну против Японии через 2—3 месяца после окончания военных действий в Европе при условии сохранения статус-кво Монгольской Народной Республики, возвращения Советскому Союзу южной части Сахалина и всех прилегающих к ней островов, интернационализации торгового порта Дальнего (Дайрена), восстановления аренды на Порт-Артур как на военно-морскую базу СССР, передачи Советскому Союзу Курильских о-вов.

Февраль, 6. Войска 1-го Украинского фронта, форсировав р. Одер юго-восточнее г. Бреслау, прорвали оборону противника и заняли ряд городов.

СНК СССР принял постановление «О мерах по дальнейшему развитию индивидуального и коллективного огородничества рабочих и служащих».

Февраль, 6—17. В Лондоне состоялась 1-я Всемирная профсоюзная конференция, принявшая решение об образовании Всемирной федерации профсоюзов.

Февраль, 8. Началась Нижнесилезская наступательная операция войск 1-го Украинского фронта (3-я гвардейская, 13, 52, 6, 5-я гвардейская, 21, 59, 60-я армии, 4-я и 3-я гвардейская танковые армии, 2-я воздушная армия, 25, 31 и 4-й гвардейский танковые, 7-й гвардейский механизированный, 1-й гвардейский кав. корпуса), продолжавшаяся до 24 февраля. Цель операции — разгромить нижнесилезскую группировку противника (4-я танковая и 17-я полевая армии, часть сил 1-й танковой армии группы армий «Центр»; командующий — генерал-полковник Ф. Шернер), выйти на рубеж р. Нейсе, занять выгодное положение для последующего наступления на берлинском, дрезденском и пражском направлениях. Наступление развивалось с Одерского плацдарма, северо-западнее и юго-восточнее Бреслау и севернее Ратибора в направлениях на Котбус (главный удар), на Герлиц, вдоль северных склонов Судетских гор.

СНК СССР принял постановление «О развитии сельской электрификации». Утверждался план строительства в 1945 г. малых электростанций.

Американо-английские войска начали наступление на Западном фронте.

Февраль, 9. Американо-английские войска завершили освобождение Эльзаса.

Февраль, 10. Началась Восточно-Померанская наступательная операция войск 2-го и 1-го Белорусских фронтов при содействии части сил Балтийского флота, продолжавшаяся до 4 апреля. Цель операции — разгромить восточно-померанскую группировку противника (2-я и 11-я армии группы армий «Висла»; командующий — рейхсфюрер СС Г. Гиммлер), овладеть Восточной Померанией, очистить побережье Балтийского моря от Гданьска (Данцига) до Померанской бухты. В наступление с плацдарма на р. Висла, севернее Быдгоща, в общем направлении на Штеттин перешли войска центра и левого крыла 2-го Белорусского фронта (65, 49, 70-я армии, 1-й гвардейский танковый и 8-й механизированный корпуса, 4-я воздушная армия) при содействии Балтийского флота.

Войска 1-го Украинского фронта форсировали р. Одер в р-не северо-западнее г. Бреслау, прорвали оборону противника и заняли в ходе наступления несколько городов.

В «Правде» опубликовано сообщение: шахтеры Донбасса в 1944 г. дали в фонд победы св. 600 тыс. т угля.

Февраль, 12. Войска 4-го Украинского фронта освободили польский г. Бельско-Бяла.



Будапешт. Советский солдат водружает Красное знамя на здание венгерского парламента. 13 февраля 1945 г.

Февраль, 13. Будапештская группа войск при участии венгерских добровольцев завершила ликвидацию будапештской группировки противника и освободила столицу Венгрии г. Будапешт. Закончилась Будапештская операция, главным политическим итогом которой стал вывод Венгрии из войны на стороне фашистской Германии. За отличия в боях 79 частей и соединений удостоены почетных наименований.

Корабли и авиация Северного флота обеспечивали прикрытие и непосредственное охранение очередного конвоя (28 судов), прибывшего из Великобритании в Кольский залив.

Февраль, 14. Войска 1-го Белорусского фронта заняли г. Шнайдемюль.

Февраль, 15. Войска 1-го Украинского фронта вышли к р. Нейсе и захватили плацдармы на ее западном берегу. В р-не Бреслау войска фронта завершили окружение 40-тысячной группировки противника.

Февраль, 16. СНК СССР принял Постановление об улучшении снабжения детей фронтовиков.

Февраль, 16—20. Войска противника (6 дивизий) нанесли контрудар (из р-на юго-восточнее Штеттина) и потеснили войска 1-го Белорусского фронта на 8—12 км.

Февраль, 17. Войска 2-го Украинского фронта начали отражение контрудара противника, наносимого из р-на восточнее Комарно на Солдины-Паркань.

Февраль, 18. Войска 2-го Белорусского фронта завершили окружение группировки противника в р-не г. Грауденц.

Завершилась Западно-Карпатская операция. Продвижение войск 4-го Украинского фронта было остановлено противником на рубеже западнее Струменя, Живеца, западнее Яблонки, восточнее Липтовски — Свети-Микулаш; фронт перешел к обороне. Войска 2-го Украинского

фронта правым крылом продолжали бои с целью выдвижения к р. Грон. В ходе операции советские войска разгромили 17 дивизий и 1 бригаду противника, освободили большую часть территории Словакии и южные районы Польши. Войска 4-го Украинского фронта вышли в район верховий р. Висла и способствовали разгрому группировки противника в Силезии, осуществленному войсками 1-го Украинского фронта. За отличия в боях 42 части и соединения удостоены почетных наименований.

СНК СССР принял решение об оказании помощи в восстановлении Варшавы.

В газете «Московский большевик» опубликована информация: за время Великой Отечественной войны по Красной Армии и ВМФ произведено 6 156 381 награждение орденами и медалями СССР. Многие воины удостоены нескольких правительственных наград. Среди награжденных — представители 182 национальностей СССР.

В «Правде» опубликовано сообщение: завершено строительство и введена в строй 1-я очередь красноярского машиностроительного завода «Красный профинтерн». В Восточной Сибири создана крупная база тяжелого машиностроения.

Февраль, 19. Войска 2-го Белорусского фронта были остановлены противником на рубеже Гнев, Хойнице, Ратцебург.

Февраль, 20. ГКО принял постановление о военных трофеях на территории Польши: все промышленные объекты с оборудованием и сырьем передавались польским властям.

Февраль, 21. В «Правде» опубликовано сообщение: к концу 1944 г. было восстановлено и введено в эксплуатацию 35 районных электростанций, в т. ч. Зуевская и Волховская ГРЭС.

Февраль, 22. Войска 3-го Белорусского фронта заняли в Восточной Пруссии г. Цинтен и продолжали сжимать кольцо окружения вокруг г. Кенигсберг.

Войска 1-го Украинского фронта вышли на р. Нейсе южнее г. Губен.

Февраль, 23. Войска 1-го Белорусского фронта после длительной осады освободили г. Познань и уничтожили окруженную группировку противника.

Опубликован приказ № 5 Верховного Главнокомандующего в связи с 27-й годовщиной Красной Армии. Подведены итоги зимнего наступления советских войск, которые в январе 1945 г. прорвали мощную оборону противника от Балтики до Карпат (на протяжении 1200 км) и с упорными боями продвинулись от границы Восточной Пруссии до нижнего течения Вислы на 270 км, с плацдарма на Висле южнее Варшавы до нижнего течения Одера — на 570 км, с Сандомирского плацдарма в глубь немецкой Силезии — на 480 км. За 40 дней советские войска освободили 300 городов, захватили ок. 100 военных заводов, св. 2400 железнодорожных станций, сеть железных дорог протяженностью более 15 тыс. км.

СНК СССР и ЦК ВКП(б) приняли постановление «О Государственном плане развития сельского хозяйства на 1945 год». Отмечено, что в 1944 г. Алтайский край, Новосибирская, Куйбышевская, Ульяновская обл., Мордовская и Татарская АССР не обеспечили выполнение плана сельскохозяйственных работ. Посевная площадь всех сельскохозяйственных культур под урожай 1945 г. увеличивалась на 8,1 млн га, утверждены задания по подъему урожайности хлопчатника, сахарной свеклы, масличных культур.

Турция объявила войну Германии и Японии.

Февраль, 24. Войска 2-го Белорусского фронта (2-я Ударная, 65, 49, 70, 19, 4-я воздушная армии) перешли в наступление в направлении на Кезлин с целью выйти к побережью Балтийского моря, расчленить восточно-померанскую группировку противника.

Завершилась Нижнесилезская операция: прорвав оборону противника в 250-км полосе, войска 1-го Украинского фронта нанесли серьезное поражение 4-й танковой и 17-й полевой армиям, продвинулись правым крылом более чем на 100 км, овладели одним из важнейших военно-промышленных районов — Нижней Силезией, заняли рубеж по р. Нейсе (от устья до г. Пенциг) для завершающего удара на берлинском

направлении. Войска, наступавшие южнее Бреслау, продолжали бои с целью ликвидации окруженной в городе группировки.

Войска 2-го Украинского фронта оставили плацдарм на западном берегу р. Грон и перешли к обороне на восточном берегу реки.

Ставка ВГК на базе войск расформированного 1-го Прибалтийского фронта создала **Земландскую оперативную группу войск** (расформирована 3 апреля), включив ее в состав 3-го Белорусского фронта. *Командующий* — генерал армии И. Х. Баграмян.

В «Правде» опубликовано сообщение: завершено строительство самой мощной в стране Красногорской ТЭЦ.

Февраль, 27. В газете «Труд» опубликовано сообщение: за 2 года в Воронеже сдано в эксплуатацию более 400 тыс. м^2 жилой площади; идут занятия в 42 школах, 8 вузах.

Февраль, 28. Войска 2-го Белорусского фронта, наступая в направлении на Кезлин, вышли в р-н Бублиц, овладели городами Нойштеттин, Прехлау.

Март, 1. Ударная группировка 1-го Белорусского фронта (1-я армия Войска Польского, 3-я Ударная, 61-я, 47-я армии, 1-я и 2-я гвардейские танковые армии) перешла в наступление из р-на юго-западнее Арнсвальде в общем направлении на Кольберг и Голлнов и прорвала оборону противника.

ГКО принял решение оказать помощь автотранспортом городам и промышленным центрам Польши.

Американо-английские войска заняли г. Трир, вышли к р. Рейн близ г. Дюссельдорф.

Март, 2. Американские войска вышли к р. Рейн в р-нах городов Нейс и Крефельд.

Март, 3. Войска 2-го Белорусского фронта овладели важным опорным пунктом обороны противника в Померании г. Руммельсбург.

Март, 4. Войска 1-го и 2-го Белорусских фронтов вышли к побережью Балтийского моря западнее Кольберга и в р-не Кезлина рассекли померанскую группировку противника на две части. Главные силы фронтов повернуты для наступления (соответственно) на запад к р. Одер и на восток к Данцигу.

В «Правде» опубликовано сообщение: в Белорусской ССР создан Фонд помощи семьям фронтовиков и инвалидов Отечественной войны. В фонд поступило 2 млн 343 тыс. руб., 200 тыс. пудов хлеба и св. 100 тыс. пудов картофеля.

Правительство Финляндии выступило с официальным заявлением о том, что оно находится в состоянии войны с Германией с 15 сентября 1944 г.

Март, 5. В «Правде» опубликовано сообщение: к 1 января 1945 г. на освобожденной территории восстановлено 43 маслозавода мощностью 8,6 тыс. т масла в сутки; на востоке страны за годы войны построено 12 новых маслозаводов.

Март, 6. Войска 2-го Белорусского фронта ликвидировали окруженную группировку противника юго-западнее г. Кезлин.

Войска 1-го Белорусского фронта, наступая вдоль побережья Балтийского моря, заняли г. Каммин.

Германское командование, сосредоточив в р-не оз. Балатон войска группы армий «Юг» (31 дивизия, в т. ч. 11 танковых, 5 боевых групп, моторизованная бригада, 4 бригады штурмовых орудий; командующий — генерал пехоты О. Велер) и армейский корпус группы армий «Е», начало контрнаступление из р-на южнее оз. Балатон на Капошвар и из р-на Дони-Михоляц на север (главный удар — между озерами Веленце и Балатон) против войск 3-го Украинского фронта (4-я гвардейская, 26, 27 и 57-я армии, 17-я воздушная армия, 1-я Болгарская и 3-я Югославская армии). Для участия в контрнаступлении с Западного фронта из Арденн переброшена 6-я танковая армия СС. Советские войска начали Балатонскую оборонительную операцию, продолжавшуюся до 15 марта. Цель операции — нанести в ходе оборонительных боев поражение ударной группировке противника, перейти затем в наступление на Вену.

В Румынии образовано правительство Народно-демократического фронта во главе с лидером демократической крестьянской организации «Фронт земледельцев» П. Гроза.

Американские войска заняли г. Кельн.

Март, 7. Войска 2-го Украинского фронта освободили г. Банска-Штявница в Чехословакии.

В Югославии сформировано Временное народное правительство Демократической Федеративной Югославии во главе с И. Броз Тито.

Американские войска форсировали р. Рейн в р-не г. Ремаген.

Март, 8. В «Красной звезде» опубликовано сообщение: на 1 февраля 1945 г. орденами и медалями СССР награждено 72 196 женщин-воинов Красной Армии. 44 женщины удостоены звания Героя Советского Союза.

В «Правде» опубликовано сообщение: по методу Е. Барышниковой в промышленности работает ок. 20 тыс. бригад, что позволило высвободить 76,5 тыс. рабочих.

Установлены дипломатические отношения между СССР и Доминиканской Республикой.

Американские войска заняли г. Бонн.

Март, 9. В «Правде» опубликовано сообщение: в Белорусской ССР воссозданы все колхозы, св. 13 тыс. животноводческих ферм, 319 МТС.

Советское правительство удовлетворило ходатайство правительства Румынии об установлении в Трансильвании румынской администрации.

Март, 10. Войска 1-го Белорусского фронта в основном очистили от противника побережье Балтийского моря (р-н Кольберг — устье р. Одер).

Началась Моравска-Остравская наступательная операция войск 4-го Украинского фронта (38-я, 1-я гвардейская, 18-я армии, 17-й гвардейский стрелковый корпус, 1-й Чехословацкий армейский корпус, 15-й укрепленный р-н, 8-я воздушная армия), продолжавшаяся до 5 мая. Цель операции — разгромить армейскую группу «Хейнрици» (с 22 марта — 1-я танковая армия) и овладеть Моравска-Остравским промышленным р-ном Чехословакии.

В р-не оз. Балатон немецким войскам на отдельных участках удалось вклиниться в оборону войск 3-го Украинского фронта.

В «Красной звезде» опубликовано сообщение: за годы войны в фонд Главного Командования рыбаками Камчатки сдано 3 млн 700 тыс. пудов рыбы и 2 млн 600 тыс. банок консервов.

Март, 12. Войска 2-го Белорусского фронта заняли г. Нойштадт, вышли к побережью Данцигской бухты севернее г. Гдыня и заняли г. Путциг.

Войска 1-го Белорусского фронта овладели г. Кюстрин на р. Одер.

Март, 13. Войска 3-го Белорусского фронта начали бои с целью ликвидации хейльсбергской группировки противника.

Март, 14. Войска 2-го и 1-го Белорусских фронтов начали бои с целью ликвидации вражеских группировок в р-нах Данциг — Гдыня и Кольберг.

Войска 2-го Украинского фронта освободили г. Зволен в Чехословакии.

ГКО принял решение об усилении противовоздушной обороны Дальнего Востока и Забайкалья.

Установлены дипломатические отношения между СССР и Венесуэлой.

Март, 15. Началась Верхнесилезская наступательная операция войск левого крыла 1-го Украинского фронта (с рубежа рек Одер и Нейсе), продолжавшаяся до 31 марта. Цель операции — освободить юго-западную часть Верхней Силезии. Советские войска охватили группировку противника (армейская группа «Хейнрици», с 22 марта — 1-я танковая армия, и 17-я армия группы армий «Центр»; всего ок. 20 дивизий, 60 отдельных батальонов). Для проведения операции войска левого крыла 1-го Украинского фронта были разделены на две ударные группировки: северную — оппельнскую (4-я танковая и 21-я армии, 34-й гвардейский стрелковый корпус 5-й гвардейской армии, 4-й гвардейский танковый корпус) и южную — ратиборскую (59-я и 60-я армии, 7-й гвардейский механизированный корпус, 31-й танковый корпус); действия войск поддерживала 2-я воздушная армия.

Завершилась Балатонская операция — последняя крупная оборонительная операция Красной Армии в Отечественной войне. Ценой больших потерь противнику удалось лишь вклиниться в оборону войск 3-го Украинского фронта южнее оз. Веленце на 12 км, западнее канала Шарвиз — до 30 км, на вспомогательных направлениях — на 6—8 км. Несмотря на ожесточенность боевых действий, часть советских войск, предназначенная для последующего наступления на венском направлении, в них не участвовала.

В «Правде» опубликовано сообщение: в Латвийской ССР восстановлено 1200 промышленных предприятий, большое число учреждений культуры.

Март, 16. Началась Венская стратегическая наступательная операция войск правого крыла 3-го Украинского (9-я и 4-я гвардейские, 27, 26 и 57-я армии, 1-я Болгарская армия, 17-я воздушная армия, 23-й и 18-й танковые корпуса, 1-й гвардейский механизированный и 5-й гвардейский кав. корпуса) и левого крыла 2-го Украинского (46-я армия, 6-я гвардейская танковая армия, с 16 марта переподчиненная 3-му Украинскому фронту, 2-й гвардейский механизированный корпус при поддержке 5-й воздушной армии и Дунайской военной флотилии) фронтов (с рубежа Естергом, Гант, оз. Веленце, Шимонторнья, канал Шио, восточный берег оз. Балатон, Надьбайом, Бабоча, далее к востоку по р. Драва до границы Югославии), продолжавшаяся до 15 апреля. Цель операции — завершить разгром немецких войск в западной части Венгрии (8-я и 6-я полевые, 6-я танковая СС и 2-я танковая армии, 3-я венгерская армия группы армий «Юг» и часть сил группы армий «Е»; 3 глубоко эшелонированных полосы обороны) и освободить столицу Австрии Вену. Севернее Секешфехервара ударная группировка 3-го Украинского фронта перешла в наступление.

ГКО принял решение об оказании помощи населению Закарпатской Украины продовольствием, семенами и промышленными товарами.

Март, 17. Войска правого крыла 3-го Украинского фронта вклинились в оборону противника на 10 км, расширив фронт прорыва до 30 км.

СНК СССР и ЦК ВКП(б) приняли постановление «О государственном народнохозяйственном плане на II квартал 1945 г.».

Март, 18. 1-я армия Войска Польского совместно с танковыми соединениями 1-го Белорусского фронта завершили разгром немецкого гарнизона в г. Кольберг и овладели городом.

Войска 1-го Украинского фронта окружили в р-не г. Оппельн св. 5 дивизий противника.

Войска 3-го Украинского фронта сломили сопротивление танковых войск противника и форсировали р. Шарвиз.

Март, 19. Ставка ВГК издала директиву о выделении из состава Дальневосточного фронта **Приморской группы войск** с непосредственным подчинением Ставке. *Командующий* — Маршал Советского Союза К. А. Мерецков (март — август 1945 г.).

Войска 1-го Украинского фронта разгромили группировку противника, окруженную в р-не г. Оппельн.

В связи с приближением окончания срока действия советско-турецкого договора 1925 г. о дружбе и нейтралитете Советское правительство сделало правительству Турецкой Республики заявление о своем намерении денонсировать договор.

Март, 20. Войска 1-го Белорусского фронта завершили разгром группировки противника — ок. 6 дивизий, блокированных в г. Альтдамм, заняли город и вышли к р. Одер.

Войска 3-го Белорусского фронта заняли г. Браунсберг.

Войска 3-го Украинского фронта нанесли удары в направлении на Польгарди и Лепшень. Войска 2-го Украинского фронта вышли к р. Дунай севернее г. Таварош.

Март, 21. Войска 2-го Украинского фронта освободили г. Естергом (вторично).

В «Правде» опубликованы сообщения: за год после освобождения в Херсоне приступили к работе все промышленные предприятия, 2 вуза, 12 техникумов, 21 школа, ряд учреждений культуры; в Молдавской ССР открылись 203 амбулатории и 62 больницы, св. 200 фельдшерских пунктов.

ОБЩИЙ ХОД ВОЕННЫХ ДЕЙСТВИЙ. Январь 1944 г.—май 1945 г.

Линия фронта к началу третьего периода войны (к исходу 23 декабря 1943 г.)

Направления ударов советских войск в зимней кампании 1943–1944 гг.

Линия фронта к середине июня 1944 г.

Направления ударов советских войск в летне-осенней кампании 1944 г.

Линия фронта к концу декабря 1944 г.

Направления ударов советских войск в заключительной кампании 1 января – 11 мая 1945 г.

Район словацкого восстания 28 августа – 28 октября 1944 г.

Направления ударов союзных войск

Направления ударов 1А и 2А Войска Польского

Направления ударов 1-го Чехословацкого армейского корпуса

Направления ударов войск Болгарской Народной армии

Направления ударов войск Народно-освободительной армии Югославии (НОАЮ)

Направления ударов 1-й и 4-й румынских армий

Направления ударов войск Национально-освободительной армии Албании (НОАА)

Направления контрударов и контрнаступления немецко-фашистских войск

Продвижения союзных войск

Морские пути Советского Союза

Морские пути Германии

Рубеж выхода советских войск и войск союзников 8–11 мая 1945 г.

8.V.1945 Подписание Акта о безоговорочной капитуляции Германии

1:12 000 000

120 0 120 240 360 480 км

Март, 22. Войска 1-го Белорусского фронта начали наступательные действия с целью ликвидации кюстринского выступа противника, расширения и объединения плацдармов, захваченных на западном берегу р. Одер.

Войска 3-го Украинского фронта освободили в Венгрии г. Секешфехервар (вторично), начали преследование противника, отступавшего к оборонительному рубежу на р. Раба.

Началось наступление американо-английских войск в Руре.

Март, 23. Войска 3-го Украинского фронта освободили в Венгрии г. Веспрем.

Март, 24. Советские войска заняли города Прауст (на данцигском направлении; 2-й Белорусский фронт), Нейсе, Леобшюц (западнее р. Одер; 1-й Украинский фронт).

В «Правде» опубликованы сообщения: в Белорусской ССР работают 198 детских домов (27 тыс. воспитанников); создан комсомольский фонд помощи детям фронтовиков, в который поступило св. 1 млн руб.

Март, 25. Румынские войска, входившие в состав 2-го Украинского фронта, освободили в Словакии г. Банска-Бистрица.

Началась Братиславско-Брновская наступательная операция войск 2-го Украинского фронта (40, 53, 7-я гвардейская армии, 1-я гвардейская конно-механизированная группа, 5-я воздушная армия, Дунайская военная флотилия, 4-я и 1-я румынские армии — с рубежа р. Грон), продолжавшаяся до 5 мая. Цель операции — разгромить группировку противника в р-не Братиславы, Брно (11 дивизий группы армий «Юг», с 30 апреля — «Австрия»; командующий — генерал-полковник Л. Рендулич), завершить освобождение Чехословакии. Советские войска форсировали на 17-километровой фронтовой полосе р. Грон и захватили несколько плацдармов.

СНК СССР и ЦК ВКП(б) приняли постановление «О Государственном плане восстановления и развития народного хозяйства СССР на 1945 г.». Предусматривались полное обеспечение потребностей Красной Армии и ВМФ в боевой технике, вещевом довольствии и продовольствии, форсирование восстановления и развития народного хозяйства (в первую очередь тяжелой промышленности и железнодорожного транспорта). Планировалось довести удельный вес гражданской продукции в валовой продукции промышленности до 51,3% (против 41,7% в 1943 г.).

Март, 26. Войска 3-го Белорусского фронта завершили ликвидацию окруженных войск противника в р-не Браунсберга на побережье залива Фриш-Гаф.

Войска 2-го Белорусского фронта подошли к г. Данциг.

Март, 27. Войска левого крыла 2-го Украинского фронта при содействии Дунайской военной флотилии ликвидировали естергомско-таварошскую группировку противника.

Март, 28. Войска 2-го Белорусского фронта освободили г. Гдыня.

Войска 2-го Украинского фронта расширили прорыв в направлении на Братиславу, Брно до 135 км по фронту и продвинулись на 40 км. Войска 2-го и 3-го Украинских фронтов освободили города Дьер и Комаром и полностью очистили от противника южный берег р. Дунай на участке Естергом — устье р. Раба.

Американские войска заняли г. Франкфурт-на-Майне.

Март, 29. Войска 3-го Белорусского фронта ликвидировали хейльсбергскую группировку противника, окруженную юго-западнее г. Кенигсберг.

Войска левого крыла 3-го Украинского фронта перешли в наступление в направлении г. Грац. Войска правого крыла 3-го Украинского фронта освободили в Венгрии ряд городов.

Март, 30. Войска 2-го Белорусского фронта ликвидировали данцигскую группировку противника, заняли г. Данциг.

Войска 1-го Белорусского фронта завершили ликвидацию кюстринского выступа противника и объединение своих плацдармов в один общий плацдарм размером до 44 км по фронту и до 10 км в глубину.

Соединения правого крыла 3-го Украинского фронта вступили в пределы Австрии.

В «Правде» опубликовано сообщение: в 1944 г. в Киеве восстановлено и отремонтировано св. 600 тыс. м^2 жилой площади, 6 заводов и 10 промкомбинатов местной промышленности, ряд коммунальных учреждений, несколько трамвайных маршрутов и один троллейбусный.

Март, 31. Войска левого крыла 1-го Украинского фронта разгромили ратиборскую группировку противника и заняли г. Ратибор. Завершилась Верхнесилезская операция: войска фронта овладели юго-западной частью Верхней Силезии и вышли на рубеж Штрелен, Нейсе, южнее Ратибора (предгорье Судет).

Апрель, 1. Войска 1-го Украинского фронта ликвидировали гарнизон противника, окруженный в крепости Глогау на правом берегу р. Одер, и освободили город.

Войска 2-го Украинского фронта освободили в Чехословакии г. Трнава.

Войска 3-го Украинского фронта, наступая на венском направлении, освободили г. Шопрон.

В «Правде» опубликовано сообщение: за время войны к началу 1945 г. в восточных районах страны введены в строй 10 доменных печей, 43 мартеновские и электросталеплавильные печи, 21 прокатный и трубный стан, 12 коксовых батарей. Построены первые металлургические заводы в Узбекистане и Казахстане.

Американские войска завершили окружение рурской группировки противника.

Апрель, 2. Войска 2-го Украинского фронта вышли на венгеро-австрийскую границу р. Дунай и оз. Нойзидлер.

Войска 3-го Украинского фронта совместно с 1-й Болгарской армией освободили центр нефтяной промышленности Венгрии — г. Надьканижа. На территории Австрии войска фронта вышли с юга на подступы к Вене.

Установлены дипломатические отношения между СССР и Бразилией.

Апрель, 3. Войска 2-го Украинского фронта освободили г. Кремница в Чехословакии.

Апрель, 4. Войска 2-го и 1-го Белорусских фронтов разгромили остатки 2-й полевой армии противника, блокированные в р-не Гдыни. Завершилась Восточно-Померанская операция: советские войска разгромили группу армий «Висла» (св. 20 дивизий и 8 бригад), возвратили Поморье польскому народу. За отличия в боях ряд частей и соединений получил почетные наименования.

Войска 2-го Украинского фронта после глубокого обходного маневра освободили при содействии Дунайской военной флотилии главный город Словакии Братиславу.

Войска 2-го и 3-го Украинских фронтов завершили при содействии болгарских войск освобождение Венгрии. 46-я армия 2-го Украинского фронта вышла на подступы к Вене с юго-востока.

Войска 3-го Украинского фронта освободили в Австрии г. Баден.

В г. Кошице образовано правительство Национального фронта чехов и словаков во главе с З. Фирлингером — бывшим послом Чехословакии в СССР.

Апрель, 5. Войска 4-го Украинского фронта совместно с чехословацкими войсками освободили города Ружомберок и Живец.

Войска 3-го Украинского фронта перехватили автостраду Вена — Линц, в Югославии совместно с болгарскими частями освободили г. Дольни Лентава.

Советское правительство заявило о денонсации советско-японского пакта о нейтралитете, заключенного 13 апреля 1941 г. В заявлении, сделанном наркомом иностранных дел СССР В. М. Молотовым послу Японии в СССР, указывалось, что пакт был подписан «до нападения Германии на СССР и до возникновения войны между Японией, с одной стороны, и Англией и Соединенными Штатами Америки — с другой.

С того времени обстановка изменилась в корне. Германия напала на СССР, а Япония, союзница Германии, помогает последней в ее войне против СССР. Кроме того, Япония воюет с США и Англией, которые являются союзниками Советского Союза.

При таком положении Пакт о нейтралитете между Японией и СССР потерял смысл, и продление этого Пакта стало невозможным».

В «Правде» опубликовано сообщение Чрезвычайной Государственной Комиссии о злодеяниях немецко-фашистских захватчиков на территории Латвийской ССР.

Апрель, 6. Началась Кенигсбергская наступательная операция войск 3-го Белорусского фронта (11-я гвардейская, 39, 43, 50-я армии, 1-я и 3-я воздушные армии) во взаимодействии с Балтийским флотом, продолжавшаяся до 9 апреля; к участию в операции привлекались также соединения 18, 4 и 15-й воздушных армий. Цель операции — уничтожить кенигсбергскую группировку противника (4 пехотные дивизии, несколько отдельных полков и батальонов фольксштурма) и штурмом овладеть крепостью Кенигсберг, подготовленной к длительному сопротивлению в условиях полной изоляции. Советские войска вклинились в оборону противника на 4 км и перерезали железную дорогу Кенигсберг — Пиллау.

Войска 2-го Украинского фронта вышли на р. Морава от устья до пункта Куты.

Передовые части 3-го Украинского фронта ворвались на окраины Вены. Командующий фронтом Маршал Советского Союза Ф. И. Толбухин обратился к жителям Вены с призывом оставаться на местах, помогать советским воинам, не давать фашистам разрушать город.

Опубликовано постановление СНК СССР и ЦК ВКП(б) «О государственном плане развития животноводства в колхозах и совхозах на 1945 г.».

НОАЮ освободила г. Сараево.

В «Правде» опубликовано сообщение: за годы войны высшей награды СССР — ордена Ленина — удостоено 35 636 человек.

Апрель 7. Войска 2-го Украинского фронта освободили г. Нове-Место в Чехословакии.

Войска 3-го Украинского фронта отрезали оборонявшейся в Вене группировке противника пути отхода на запад и завязали бои на окраинах города. В Югославии войска фронта совместно с болгарскими частями освободили города Чаковец и Мурско-Средишце.

Апрель, 8. Войска 3-го Белорусского фронта во взаимодействии с Балтийским флотом захватили порт и железнодорожный узел г. Кенигсберг, отрезали гарнизон города от войск, действовавших на Земландском п-ове. Советское командование предложило гарнизону сложить оружие. Однако немецкие войска продолжали сопротивление.

Войска 3-го Украинского фронта освободили в Австрии города Тулльн, Ной-Ленгбах.

В «Правде» опубликовано сообщение: в Одессе полностью или частично восстановлены 324 промышленных предприятия, 25 санаториев и домов отдыха, 159 тыс. м^2 жилой площади.

Апрель, 9. Войска 3-го Белорусского фронта совместно с Балтийским флотом завершили штурм г. Кенигсберг и вынудили гарнизон крепости капитулировать. В результате Кенигсбергской операции была уничтожена цитадель прусского милитаризма. За отличия в боях ок. 200 воинов удостоены звания Героя Советского Союза, 98 частей и соединений получили почетные наименования.

В «Правде» опубликовано заявление Советского правительства об Австрии: подчеркивалось, что Советское правительство не преследует цели приобретения какой-либо части австрийской территории или изменения социального строя Австрии, что оно стоит на точке зрения Московской декларации союзников о независимости Австрии и будет содействовать ликвидации режима немецко-фашистских оккупантов, восстановлению в Австрии демократических порядков и учреждений.

Союзные американо-английские войска начали наступление в Северной Италии.

Апрель, 10. Войска 2-го Украинского фронта освободили г. Тренчин в Чехословакии.

Войска 3-го Украинского фронта выбили противника из южной части Вены.

Апрель, 11. В Москве подписан советско-югославский договор «О дружбе, взаимной помощи и послевоенном сотрудничестве».

Апрель, 12. Войска 2-го Украинского фронта освободили в Чехословакии г. Скалица.

В «Правде» опубликовано сообщение о начале восстановительных работ на Беломорско-Балтийском канале.

Американские войска вступили в города Эрфурт и Веймар.

Скончался президент США Ф. Рузвельт. На пост президента США вступил Г. Трумэн.

Апрель, 13. Началась Земландская наступательная операция войск 3-го Белорусского фронта (2-я и 11-я гвардейские, 5, 39 и 43-я армии, 1-я и 3-я воздушные армии) во взаимодействии с Балтийским флотом, продолжавшаяся до 25 апреля. Цель операции — разгромить последнюю группировку войск противника в Восточной Пруссии, на Земландском п-ове (оперативная группа «Земланд» — 8 пехотных и 1 танковая дивизия, несколько отдельных частей фольксштурма). Перешедшие в наступление войска ударной группировки (основные силы 5-й и 39-й армий; из р-на северо-западнее Кенигсберга в общем направлении на Фишхаузен) продвинулись на 3—5 км.

Войска 2-го Украинского фронта освободили в Чехословакии г. Годонин.

Войска 3-го Украинского фронта при содействии войск 2-го Украинского фронта и кораблей Дунайской военной флотилии освободили столицу Австрии Вену.

Апрель, 14. На Земландском п-ове войска противника начали отход к г. Пиллау.

В «Правде» опубликовано сообщение: в Литовской ССР св. 60 тыс. крестьян получили землю, отнятую оккупантами; восстановлено 42 МТС и 200 машинно-конно-прокатных пунктов.

Апрель, 15. Завершилась Венская операция: советские войска разгромили 32 дивизии врага, завершили освобождение Венгрии, очистили от противника восточную часть Австрии (включая ее столицу Вену), овладели южными подступами к фашистской Германии. Было положено начало восстановлению австрийской государственности. Поражение в Венгрии и Австрии вынудило гитлеровское командование отвести войска из Югославии, способствовало действиям американо-английских

Вена. Девушка — боец Красной Армии регулирует движение у здания Венской оперы



войск и сил Сопротивления в Северной Италии. За отличия в боях 50 частей и соединений удостоены почетных наименований.

Апрель, 16. Началась Берлинская стратегическая наступательная операция советских войск, продолжавшаяся до 8 мая. Цель операции — разгромить оборонявшуюся на берлинском направлении группировку противника (3-я танковая и 9-я полевая армии группы армий «Висла», командующий — генерал-полковник Г. Хейнрици; 4-я танковая и 17-я полевая армии группы армий «Центр», командующий — генерал-фельдмаршал Ф. Шернер; всего 48 пехотных, 6 танковых и 9 моторизованных дивизий, 37 отдельных пехотных полков, 98 отдельных пехотных батальонов, отдельные артиллерийские и специальные части и соединения; в тылу формировались 8 дивизий, св. 200 батальонов фольксштурма, общая численность гарнизона Берлина превышала 200 тыс. человек), овладеть Берлином и выйти к р. Эльба на соединение с войсками союзников. В операции участвовали войска 2-го Белорусского (2-я Ударная, 19, 65, 70 и 49-я армии, 4-я воздушная армия, 1, 8 и 3-й гвардейские танковые, 8-й механизированный и 3-й гвардейский кав. корпуса), 1-го Белорусского (61, 47, 3 и 5-я Ударные, 8-я гвардейская, 69, 33 и 3-я армии, 1-я армия Войска Польского, 2-я и 1-я гвардейские танковые, 16-я и 18-я воздушные армии, 9-й и 11-й танковые, 7-й и 2-й гвардейские кав. корпуса), 1-го Украинского (3-я и 5-я гвардейские, 13, 52 и 28-я армии, 2-я армия Войска Польского, 3-я и 4-я гвардейские танковые, 2-я воздушная армии, 25-й и 4-й гвардейский танковые, 7-й гвардейский механизированный, 1-й гвардейский кав. корпуса) фронтов, часть сил Балтийского флота, Днепровская военная флотилия, 3 корпуса ПВО страны. Операция делилась на 3 этапа. 1-й этап начался наступлением войск 1-го Белорусского и 1-го Украинского фронтов с целью прорвать одерско-нейсенский рубеж вражеской обороны.

Войска 2-го Украинского фронта освободили в Чехословакии г. Брже-слав.

Войска 3-го Украинского фронта освободили в Австрии г. Фюрстенфельд.

1-й Белорусский фронт. Перед началом Берлинской операции. Апрель 1945 г.



Апрель, 17. Войска 3-го Белорусского фронта овладели основным узлом сопротивления противника на Земландском п-ове г. Фишхаузен.

Войска 1-го Белорусского фронта, наступая на берлинском направлении, с упорными боями преодолели оборону противника на Зееловских высотах.

Войска 2-го Украинского фронта освободили в Австрии г. Цистерсдорф.

В Оттаве подписано соглашение между правительствами СССР, Канады, США и Великобритании (известное как «Четвертый протокол») о поставках снабжения Советскому Союзу в целях оказания помощи в ведении войны против общего врага.

Апрель, 18. Войска 1-го Украинского фронта завершили прорыв последнего рубежа обороны противника, форсировали р. Шпре и обеспечили условия для окружения Берлина.

В газете «Красная звезда» опубликовано сообщение: введена в строй первая очередь Николаевского энергокомбината, взорванного оккупантами.

Установлены дипломатические отношения между СССР и Боливией.

Американо-английские войска заняли города Магдебург и Дюссельдорф. Окруженные в Руре немецкие войска прекратили сопротивление.

Апрель, 19. Начался второй этап Берлинской операции с целью окружить и расчленить войска противника. Войска 2-го Белорусского фронта форсировали р. Ост-Одер и очистили междуречье Ост-Одера и Вест-Одера. Войска 1-го Белорусского и 1-го Украинского фронтов завершили прорыв обороны противника на берлинском и дрезденском направлениях и начали маневр с целью окружить главные силы берлинской группировки немецких войск. Заняты города Мускау, Вейсвассер, Ротенбург.

Установлены дипломатические отношения между СССР и Гватемалой.

Американские войска заняли г. Лейпциг.

Апрель, 20. Войска 2-го Белорусского фронта приступили к форсированию р. Одер. Войска 1-го Белорусского фронта заняли города Бад-Фрайенвальде, Врицен, Зеелов, Лебус и открыли артиллерийский огонь по Берлину. Войска 1-го Украинского фронта вышли к первой кольцевой полосе обороны Берлина, обошли с запада коттбусскую группировку противника и прижали ее к р. Шпре, заняли города Шпремберг, Гойерсверда.

Ставка ВГК издала директиву с доведением до войск знаков и сигналов для опознавания при встрече советских и американо-английских войск.

В «Правде» опубликовано сообщение: в результате земельной реформы в Литовской ССР трудящиеся крестьяне получили св. 500 тыс. га посевной земли.

Французские войска заняли г. Штутгарт.

Апрель, 21. Войска 1-го Белорусского фронта завязали бои в северных и северо-восточных пригородах Берлина. 3-я и 4-я гвардейские танковые армии 1-го Украинского фронта ворвались на южную окраину Берлина, вышли на южные подступы к Потсдаму; войска фронта заняли ряд городов на дрезденском направлении.

Войска 4-го Украинского фронта вышли к внешнему оборонительному обводу г. Моравска-Острава в Чехословакии.

В Москве подписан советско-польский договор «О дружбе, взаимной помощи и послевоенном сотрудничестве».

Апрель, 22. Войска 1-го Белорусского фронта заняли ряд городов на берлинском направлении и пригородов Берлина. Войска 1-го Украинского фронта завершили разгром окруженных в р-нах Коттбуса и Шпремберга крупных группировок противника.

Войска 4-го Украинского фронта освободили в Чехословакии г. Троппау.

Апрель, 23. Войска 1-го Украинского фронта ворвались в Берлин с юга, вышли на р. Эльба северо-западнее г. Дрезден.

Войска 2-го Украинского фронта освободили в Чехословакии г. Микулов, вышли на подступы к г. Брно.

Апрель, 24. Войска 1-го Белорусского фронта заняли города Кремменн, Флатов, Вельтен, Науен (северо-западнее Берлина), Фюрстенберг, Губен



«Мы пришли в Берлин!»

(южнее Франкфурта-на-Одере), форсировали юго-восточнее Берлина р. Даме, заняли ряд пригородов Берлина и соединились с войсками 1-го Украинского фронта, заняли в Берлине р-ны Тегель, Витенау, Рейникендорф, Силезский вокзал. Войска 1-го Украинского фронта заняли в южной части Берлина р-ны Мариендорф, Ланквиц, Осдорф, Штансдорф и соединились с войсками 1-го Белорусского фронта, овладели г. Гроссенхайн на дрезденском направлении. Завершено окружение франкфуртско-губенской группировки противника, рассечена оборонявшаяся на берлинском направлении группировка врага.

В газете «Красная звезда» опубликовано сообщение: в г. Владимир введена в эксплуатацию первая очередь тракторного завода (строительство начато в 1943 г.), выпущены первые 500 тракторов.

В Румынии принят закон, по которому были преданы суду военные преступники.

Апрель, 24—27. Состоялась 11-я сессия Верховного Совета СССР первого созыва. Принят Закон о государственном бюджете СССР на 1945 г.

Апрель, 25. Войска 3-го Белорусского фронта овладели г. Пиллау, завершив разгром немецких войск на Земландском п-ове, удерживавших лишь косу Фрише-Нерунг. Завершилась Восточно-Прусская операция: советские войска уничтожили св. 25 и нанесли поражение 12 дивизиям противника, заняли Восточную Пруссию, ликвидировали базу германского милитаризма на Востоке, освободили часть северной Польши. За отличия в боях 217 частей и соединений удостоены почетных наименований.

Войска 1-го Белорусского и 1-го Украинского фронтов соединились в р-не северо-западнее Потсдама, завершив окружение берлинской группировки войск противника. Войска 1-го Белорусского фронта заняли города Эльшталь, Рорбек, Марквардт (близ Берлина), Мюльрозе (юго-западнее Франкфурта-на-Одере), ряд пригородов Берлина и городские р-ны Трептов и Бриц. Войска 1-го Украинского фронта заняли города Кетцин, Пейтц, берлинские р-ны Лихтерфельде, Целендорф, форсировали (северо-западнее Дрездена) р. Эльба и заняли на ее правом берегу г. Риза; войска 5-й гвардейской армии фронта вышли к Эльбе в р-не г. Торгау, где встретились с подходившими с запада частями 1-й американской армии. Войска 2-го Белорусского фронта завершили форсирование р. Вест-Одер, прорвали оборону на ее западном берегу.

Апрель, 25 — июнь, 26. В Сан-Франциско состоялась конференция 50 государств — учредителей ООН, созванная от имени СССР, США, Великобритании и Китая для подготовки (во исполнение решения Крымской конференции 1945 г.) окончательного текста Устава ООН.

Апрель, 26. Войска 2-го Белорусского фронта заняли порт Штеттин на Балтийском море, города Гартц, Пенкун, Казеков, Шведт.

Начался третий, заключительный этап Берлинской наступательной операции: советские войска приступили к рассечению и уничтожению окруженных группировок противника. От Берлина отсечена потсдамская группировка. Войсками 1-го Белорусского и 1-го Украинского фронтов заняты в Берлине р-ны Гартенштадт, Сименсштадт, Далем, Герлицкий вокзал. Начались боевые действия по ликвидации вражеской группировки юго-восточнее Берлина. Западнее и юго-западнее Франкфурта-на-Одере заняты города Кенигс-Вустерхаузен, Нойе-Мюле, Штерков, Беесков, Либероозе.

Войска 2-го Украинского фронта освободили в Чехословакии г. Брно.

Итальянские повстанцы освободили г. Милан.

Апрель, 27. Войска 2-го Белорусского фронта заняли в Германии города Пренцлау, Ангермюнде.

Войска 1-го Белорусского и 1-го Украинского фронтов овладели г. Потсдам. В Берлине советские войска заняли р-ны Нейкелльн, Темпельхоф, Штеглиц, Шмаргендорф. Войска 1-го Украинского фронта заняли г. Виттенберг.

Войска 2-го Украинского фронта освободили в Чехословакии города Угерски Брод и Угерски Острог.

В Австрии состоялось первое заседание Временного правительства страны во главе с К. Реннером. Принята декларация о независимости Австрии.

Апрель, 28. Войска 2-го Белорусского фронта заняли в Германии города Эггезин, Торгелов, Пазевальк, Штрасбург, Темплин.

В Берлине войска 1-го Украинского фронта заняли р-ны Фриденау, Груневальд, Рулебен. Берлинская группировка расчленена на три части. Попытка германского командования оказать помощь берлинскому гарнизону извне провалилась.

ЦК ВКП(б) принял постановление «О строительстве жилых домов колхозников, производственных построек в колхозах и культурно-бытовых зданий в селах Украины».

В «Правде» опубликовано сообщение о материальном ущербе, нанесенном немецко-фашистскими захватчиками Эстонской ССР.

Апрель, 29. Войска 2-го Белорусского фронта овладели в Германии городами Анклам, Нойбранденбург, Лихен.

В Берлине советские войска заняли р-н Моабит, Ангальтский вокзал, ок. 180 кварталов в центральной части города. Начались бои за рейхстаг, овладение которым было возложено на 79-й стрелковый корпус 3-й Ударной армии 1-го Белорусского фронта.

Советское правительство заявило о признании Временного правительства Австрии.

Представители германского командования подписали акт о безоговорочной капитуляции германских вооруженных сил в Северной Италии (вступал в силу 2 мая в 12 ч.).

Апрель, 30. Разведчики 756-го стрелкового полка 150-й стрелковой дивизии М. А. Егоров и М. В. Кантария водрузили Знамя Победы над рейхстагом. Это Знамя символически воплотило в себе все флаги и знамена, водруженные над рейхстагом во время его штурма. Бои за рейхстаг продолжались до утра 1 мая, отдельные группы капитулировали в ночь на 2 мая.

Войска 2-го Белорусского фронта овладели в Германии городами Грайфсвальд, Трептов, Нойштрелитц, Фюрстенберг, Гранзее, Лассан, Вольгаст, Райнсберг.

Войска 4-го Украинского фронта освободили в Чехословакии г. Моравска-Острава.

В «Правде» опубликовано сообщение: в результате репатриации в СССР возвратилось более 1 млн 600 тыс. человек, освобожденных из фашистского плена.

Американские войска заняли г. Мюнхен.

Май, 1. В 3 ч. командующий 8-й гвардейской армией генерал В. И. Чуйков принял начальника генштаба германских сухопутных войск генерала Кребса, который по договоренности с советским командованием перешел линию фронта. Кребс сообщил о самоубийстве (30 апреля) А. Гитлера и передал предложение М. Бормана и Й. Геббельса о времен-



Советское знамя над рейхстагом

ном прекращении огня в столице в целях подготовки условий для мирных переговоров между Германией и СССР. По согласованию со Ставкой ВГК предложение главарей фашистского рейха, нацеленное на раскол антигитлеровской коалиции, было отвергнуто. Ставка потребовала немедленной и безоговорочной капитуляции берлинского гарнизона. В 18 ч. фашистское руководство отклонило требование о капитуляции. Начался мощный артиллерийский обстрел города.

Войска 1-го Белорусского фронта заняли берлинские р-ны Шарлоттенбург, Шенеберг, города Бранденбург, Линдов.

Войска 2-го Белорусского фронта овладели в Германии городами Штральзунд, Гриммен, Марлов, Варен, Везенберг.

В приказе Верховного Главнокомандующего № 20 в связи с праздником 1 Мая Ленинград, Сталинград, Севастополь, Одесса названы городами-героями (в 1965 г. утвержден официальный статус городов-героев).

Европейская консультативная комиссия утвердила проект соглашения о контрольном механизме в Германии.

Май, 2. Войска 1-го Белорусского и 1-го Украинского фронтов завершили разгром берлинской группировки немецких войск и полностью овладели столицей фашистской Германии. Берлинский гарнизон во главе с генералом артиллерии Г. Вейдлингом капитулировал. Полностью ликвидирована также франкфуртско-губенская группировка противника.

Войска 2-го Белорусского фронта заняли г. Варнемюнде и завершили разгром группировки противника в Западной Померании и Мекленбурге.

Войска НОАЮ освободили г. Триест.

Май, 3. Войска 2-го Белорусского фронта заняли в Германии г. Бад-Доберан, Нойбуков, Варин и на линии Висмар, Шверин, р. Эльба установили связь с английскими войсками.

Войска 1-го Белорусского фронта вышли к Эльбе юго-восточнее г. Виттенберге и установили связь с американскими войсками.

Войска 4-го Украинского фронта освободили в Чехословакии г. Цешин.

В «Правде» опубликовано сообщение: введена в строй первая очередь Красноярского завода комбайнов, выпустившего первые 350 комбайнов.

Английские войска вступили в г. Гамбург.

Май, 4. Войска 2-го Белорусского фронта форсировали прол. Дивенов севернее г. Штеттин, заняли города Воллин, Штерниберг, Любц, Пархим, Грабов.

Войска 1-го Белорусского фронта заняли в Германии города Бельциг, Визенбург, Нимегк, Косвиг.

СНК СССР принял постановление «О выпуске Четвертого Государственного Военного Займа». Заем выпускался на сумму 25 млрд руб. (к 13 мая размещен на сумму 26 384 млн руб.).

Подписан акт о капитуляции всех германских вооруженных сил в Северо-Западной Германии, Голландии, Шлезвиг-Гольштейне и Дании; капитуляцию принял командующий 21-й группой союзных армий фельдмаршал Б. Монтгомери.

Май, 5. Войска 2-го Белорусского фронта овладели г. Свинемюнде.

Войска 2-го Украинского фронта освободили в Чехословакии г. Кромержиж. Завершилась Братиславско-Брновская операция: советские войска разгромили 9 дивизий противника, продвинулись на 200 км и завершили освобождение Словакии, Братиславского и Брновского промышленных р-нов, совместно с войсками 3-го Украинского фронта сокрушили южный фланг немецких войск.

Завершилась Моравска-Остравская операция: войска 4-го Украинского фронта нанесли поражение 1-й танковой армии противника и овладели Моравска-Остравским промышленным р-ном.

В «Правде» опубликовано сообщение: с 1941 по 1944 г. в Фонд обороны и в Фонд Красной Армии внесено св. 16 млрд руб. деньгами, 4 млрд 500 млн руб. облигациями, огромное количество ценностей и продовольствия. 3 военных займа (1942—1944 гг.) дали фронту и стране 62 млрд 984 млн руб., 4 денежно-вещевые лотереи — ок. 12,5 млрд руб.

Подписан акт о капитуляции германских войск, действовавших в Баварии и западной части Австрии; капитуляцию принял американский генерал Дж. Деверс.

В столице Чехословакии Праге началось народное антифашистское восстание. На его подавление немецкое командование бросило значительные силы группы армий «Центр».

Май, 6. Началась Пражская стратегическая наступательная операция войск 1-го, 4-го и 2-го Украинских фронтов (20 общевойсковых, в т. ч. 2-я армия Войска Польского, 1-я и 4-я румынские армии, 3 танковые и 3 воздушные армии, конно-механизированная группа, 1-й Чехословацкий армейский корпус, 5 отдельных танковых, механизированный и кав. корпуса), продолжавшаяся до 11 мая. Цель операции — оказать помощь восставшему чешскому народу, освободить Прагу и завершить освобождение Чехословакии. Войска противника: 4-я и 1-я танковые, 17-я полевая армии группы армий «Центр», часть сил группы армий «Австрия» (8-я полевая и 6-я танковая армии СС). В связи с обращением повстанцев Праги за помощью к Красной Армии и всем союзным войскам Ставка ВГК приняла решение начать операцию на сутки раньше намеченного срока. Войска 1-го Украинского фронта (наносили главный удар из р-на Риза в общем направлении на Теплице, Прагу) на ряде участков начали преследование отходящего противника, принудили к сдаче группировку противника в р-не Бреслау и овладели городом.

Войска 4-го Украинского фронта овладели в Чехословакии г. Штерниберк и вышли на подступы к г. Оломоуц. Германское командование начало отвод 1-й танковой армии в западном направлении.

Войска 2-го Белорусского фронта форсировали пролив Штральзундерфарвассер и полностью очистили от противника о-в Рюген.

Май, 7. В наступление на Прагу перешли войска 2-го Украинского фронта.

Войска 1-го Украинского фронта прорвали оборону противника западнее г. Дрезден.

Войска 1-го Белорусского фронта вышли к Эльбе севернее и юго-восточнее г. Магдебург и заняли города Гентин, Цербст.

После отказа немецкого командования гарнизона о-ва Борнхольм капитулировать авиация Балтийского флота совершила массированный налет на порт Ренне.

Корабли и авиация Балтийского флота блокировали порт Либава с целью не допустить его использования для эвакуации курляндской группировки противника.

В «Правде» опубликовано сообщение Чрезвычайной Государственной Комиссии о преступлениях фашистов в концлагере Освенцим.

В Реймсе, в ставке Верховного главнокомандующего союзными войсками Д. Эйзенхауэра, состоялось подписание предварительного протокола о капитуляции германского Верховного главнокомандования как перед главнокомандующим союзными экспедиционными силами, так и перед советским ВГК.

Встреча на Эльбе



Жители Берлина получают горячую пищу





Берлин. Карлсхорст. Подписание Акта о капитуляции фашистской Германии. 8 мая 1945 г.

Май, 8. В Карлсхорсте (пригород Берлина) в 22 ч 43 мин (по центральноевропейскому времени) состоялось подписание Акта о безоговорочной капитуляции германских вооруженных сил (Акта о военной капитуляции). Акт подписали бывший начальник штаба Верховного командования вермахта генерал-фельдмаршал В. Кейтель, главнокомандующий военно-морскими силами адмирал флота Х. Фридебург и генерал-полковник авиации Г. Штумпф, имевшие соответствующие полномочия от К. Дёница (назначенного Гитлером перед смертью «рейхсканцлером и верховным главнокомандующим»). При подписании Акта присутствовали Маршал Советского Союза Г. К. Жуков, Главный маршал авиации Великобритании А. Теддер, а также (в качестве свидетелей) американский генерал К. Спаатс и французский генерал Ж. М. де Латтр де Тассиньи.

Президиум Верховного Совета СССР принял Указ об объявлении 9 мая днем всенародных торжеств — Праздником Победы.

Г. Трумэн направил И. В. Сталину послание с поздравлениями по случаю безоговорочной капитуляции «армий фашистских агрессоров» и выражением признательности народа и правительства США народу, армии и правительству Советского Союза за вклад в дело цивилизации и свободы.

Завершилась Берлинская операция. Разгром берлинской группировки противника и взятие Берлина фактически стали завершающим актом в борьбе против фашистской Германии. В ходе операции советские войска разгромили 70 пехотных, 12 танковых, 11 моторизованных дивизий и большую часть авиации вермахта. За отличия в боях св. 600 воинов удостоены звания Героя Советского Союза, 13 награждены второй, а Г. К. Жуков — третьей медалью «Золотая Звезда»; тысячи воинов награждены орденами и медалями; 187 частей и соединений получили почетные наименования.

Войска 1-го Украинского фронта овладели г. Дрезден, перешли германо-чехословацкую границу.

Май, 9. День Победы над фашистской Германией.

ЦК ВКП(б) и СНК СССР поздравили советский народ с победой над фашистской Германией.

Президиум Верховного Совета СССР учредил медаль «За победу над Германией в Великой Отечественной войне 1941—1945 гг.». По случаю победы над гитлеровской Германией, изгнания захватчиков с Советской земли и разгрома нацистской тирании У. Черчилль направил И. В. Сталину «Послание Красной Армии и русскому народу от британской нации».

И. В. Сталин направил поздравление Г. Трумэну по случаю безоговорочной капитуляции гитлеровской Германии.

Советские войска освободили о-в Борнхольм (Дания).



Войска Ленинградского фронта освободили г. Либава.

Капитулировали войска группы армий «Курляндия», группировки противника на косе Фрише-Нерунг (Земландский п-ов) и в р-не устья р. Висла. Завершилось освобождение от оккупантов территории Латвийской ССР. За годы оккупации гитлеровцы уничтожили в Латвии 313,8 тыс. мирных жителей (из них 100 тыс. собственно жителей республики) и св. 330 тыс. военнопленных, угнали в Германию ок. 280 тыс. человек. В руины были превращены города Елгава, Даугавпилс, Резекне, Болвы, Валмиера и др., подверглась разрушениям Рига. Материальный ущерб хозяйству и гражданам Латвии составил 20 млрд руб. (в государственных ценах 1941 г.). В 1941—1945 гг. партизаны в Латвии вывели из строя св. 30 тыс. оккупантов и их пособников, подорвали 279 эшелонов, св. 50 железнодорожных и шоссейных мостов и др. Св. 1100 патриотов награждены орденами и медалями, 3 удостоены звания Героя Советского Союза.

Войска 1-го Украинского фронта совместно с повстанцами освободили столицу Чехословакии Прагу: в Прагу вступили также войска 4-го и 2-го Украинских фронтов.

За годы Отечественной войны св. 127 тыс. партизан награждены медалью «Партизану Отечественной войны» 1-й и 2-й степени, св. 184 тыс.— орденами и медалями СССР, 249 удостоены звания Героя Советского Союза (двое — дважды).

Май, 10. Продолжалась сдача в плен капитулировавших немецких войск.

Войска 3-го Украинского фронта установили связь с английскими войсками западнее г. Грац.

И. В. Сталин направил У. Черчиллю «Послание вооруженным силам и народам Великобритании от народов Советского Союза» по случаю победы над гитлеровской Германией.

В «Правде» и других газетах опубликованы сообщения о массовых митингах на фабриках, заводах, стройках, в колхозах и совхозах, в учреждениях и учебных заведениях, на площадях и улицах городов и сел, проходивших 9 мая по случаю Праздника Победы.

Май, 11. Завершилась Пражская операция войск 1-го, 2-го и 4-го Украинских фронтов. Красная Армия ликвидировала последнюю крупную группировку немецких войск, полностью освободила территорию Чехословакии и выполнила свой интернациональный долг перед чехословацким народом. Советские войска вышли на линию Хемниц, Карловы Вары, Пльзень и вошли в соприкосновение с американскими частями. За отличия в боях св. 50 частей и соединений удостоены почетных наименований.

ГКО принял решение о предоставлении займа Временному правительству Австрии.

Май, 12. Войска 1-го, 2-го и 4-го Украинских фронтов очищали территорию Чехословакии и Австрии от разрозненных отрядов немецких войск.

Май, 15. Завершено освобождение территории Югославии от немецко-фашистских оккупантов.

Май, 16. Опубликована последняя оперативная сводка Совинформбюро о завершении сдачи в плен советским войскам немецких войск.

Восстановлены дипломатические отношения между СССР и Данией.

В «Правде» опубликовано сообщение: в Украинской ССР восстановлено 26 448 колхозов и 1187 МТС.



Довоевался! Немецкий солдат у стен рейхстага

Май, 17. В «Правде» опубликовано сообщение: СНК СССР выделил в 1945 г. 325 млн руб. на кредитование индивидуального жилищного строительства рабочих и служащих (особенно в районах, освобожденных от оккупантов).

Май, 18. В «Правде» опубликованы сообщения: за время войны 1026 летчиков стали Героями Советского Союза, один летчик (А. И. Покрышкин) удостоен этого звания трижды, 24 — дважды; в освобожденных районах страны восстановлено 16 домен и 47 мартенов; в Белоруссии восстановлено 400 больниц и 1068 фельдшерско-акушерских пунктов.

Май, 23. ГКО принял решение об оказании помощи продовольствием населению Венгрии.

В «Правде» опубликовано сообщение: более 80% инвалидов войны устроены на работу. В 1944 г. на обеспечение инвалидов государство израсходовало 3 млрд 759 млн руб.

Май, 24. Советское правительство устроило в Кремле прием в честь командующих фронтами и армиями Красной Армии.

В «Правде» опубликовано сообщение: к 15 мая 1945 г. в Фонд детей фронтовиков и сирот поступило 270 млн 230 тыс. руб.

Май, 25. В «Правде» опубликовано сообщение: в 1944 г. Сельхозбанк СССР выдал колхозникам 265 млн руб. (в 1945 г.— 350 млн руб.) в виде долгосрочных ссуд на восстановление разрушенных хозяйств.

Май, 25 — июнь, 7. В Москве состоялись переговоры личного представителя президента США Г. Гопкинса с членами Советского правительства. Обсуждались проблемы послевоенного урегулирования (в частности, организации контроля над Германией), вопросы репараций раздела германского флота, положения в Польше, вступления СССР в войну с Японией.



Жители Праги встречают советских воинов-освободителей. Май 1945 г.

Май, 26. ГКО принял постановление «О мероприятиях по перестройке промышленности в связи с сокращением производства вооружения». Предусматривался перевод ряда предприятий на выпуск гражданской продукции.

Май, 29. В газете «Красная звезда» опубликовано сообщение: в Донбассе восстановлено 67 основных шахт, в 70 других началась добыча угля, восстановлено и вновь построено 2 млн м² площади, введено в действие 35 районных электростанций (в т. ч. Зуевская и Волховская), возрождены завод им. Дзержинского, Енакиевский, Мариупольский и Ново-Краматорский заводы.

Май, 30. В «Правде» опубликованы сообщения: в Криворожском бассейне восстановлена мощная шахта № 5; с 1940 г. в училищах и школах ФЗО подготовлено св. 2 млн рабочих.

Июнь, 3. ГКО принял решение о переброске войск в Забайкалье и на Дальний Восток, о создании запасов боеприпасов, горючего, продовольствия для Дальневосточного, Забайкальского фронтов, Приморской группы войск и Тихоокеанского флота.

Июнь, 5. Представители правительств СССР (Г. К. Жуков), США (Д. Эйзенхауэр), Великобритании (Б. Монтгомери), Франции (Ж. М. де Латтр де Тассиньи) подписали в Берлине Декларацию о поражении Германии и взятии на себя верховной власти в отношении Германии правительствами СССР, Великобритании, США и Временным правительством Франции. В ней говорилось, что в связи с безоговорочной капитуляцией Германии и тем, что не существует центрального правительства или власти, способной взять на себя ответственность за сохранение порядка и управление страной, решено, что правительства СССР, Великобритании, США и Франции берут на себя верховную власть в Германии, однако это не является аннексией страны. В документе содержатся требования, вытекающие из полного поражения и капитуляции Германии (полное разоружение всех вооруженных сил, передача союзникам всех военнопленных, выполнение распоряжений союзников об аресте и выдаче нацистских лидеров и военных преступников). Подчеркнуто, что союзные правительства «будут принимать такие меры, включая полное разоружение и демилитаризацию Германии, какие они сочтут необходимыми для будущего мира и безопасности».

Июнь, 6. В «Правде» опубликовано краткое изложение соглашений между правительствами СССР, Великобритании, США и Временным правительством Французской Республики о зонах оккупации и о контрольном механизме в Германии. Четыре главнокомандующих вооруженными силами союзников в Германии (СССР, США, Великобритании, Франции) составляли Контрольный совет, все решения которого должны были приниматься единогласно.

СНК СССР утвердил положение о Советской военной администрации в Германии.

Президиум Верховного Совета СССР учредил медаль «За доблестный труд в Великой Отечественной войне 1941—1945 гг.».

Июнь, 9. Президиум Верховного Совета СССР учредил медали «За освобождение Белграда», «За взятие Берлина», «За взятие Будапешта», «За освобождение Варшавы», «За взятие Вены», «За взятие Кенигсберга», «За освобождение Праги».

Июнь, 11. Советская военная администрация в Германии опубликовала приказы об организации военной администрации по управлению советской зоной оккупации, а также о разрешении образования и деятельности антифашистских партий и объединения трудящихся в свободные профсоюзы.

ЦК Компартии Германии обратился к немецкому народу с воззванием — программой действий по созданию антифашистской демократической Германии.

Июнь, 13. ЦК ВКП(б) принял постановление «О мероприятиях по восстановлению и строительству жилых домов колхозников, производственных построек в колхозах и культурно-бытовых зданий в селах Белорусской ССР».

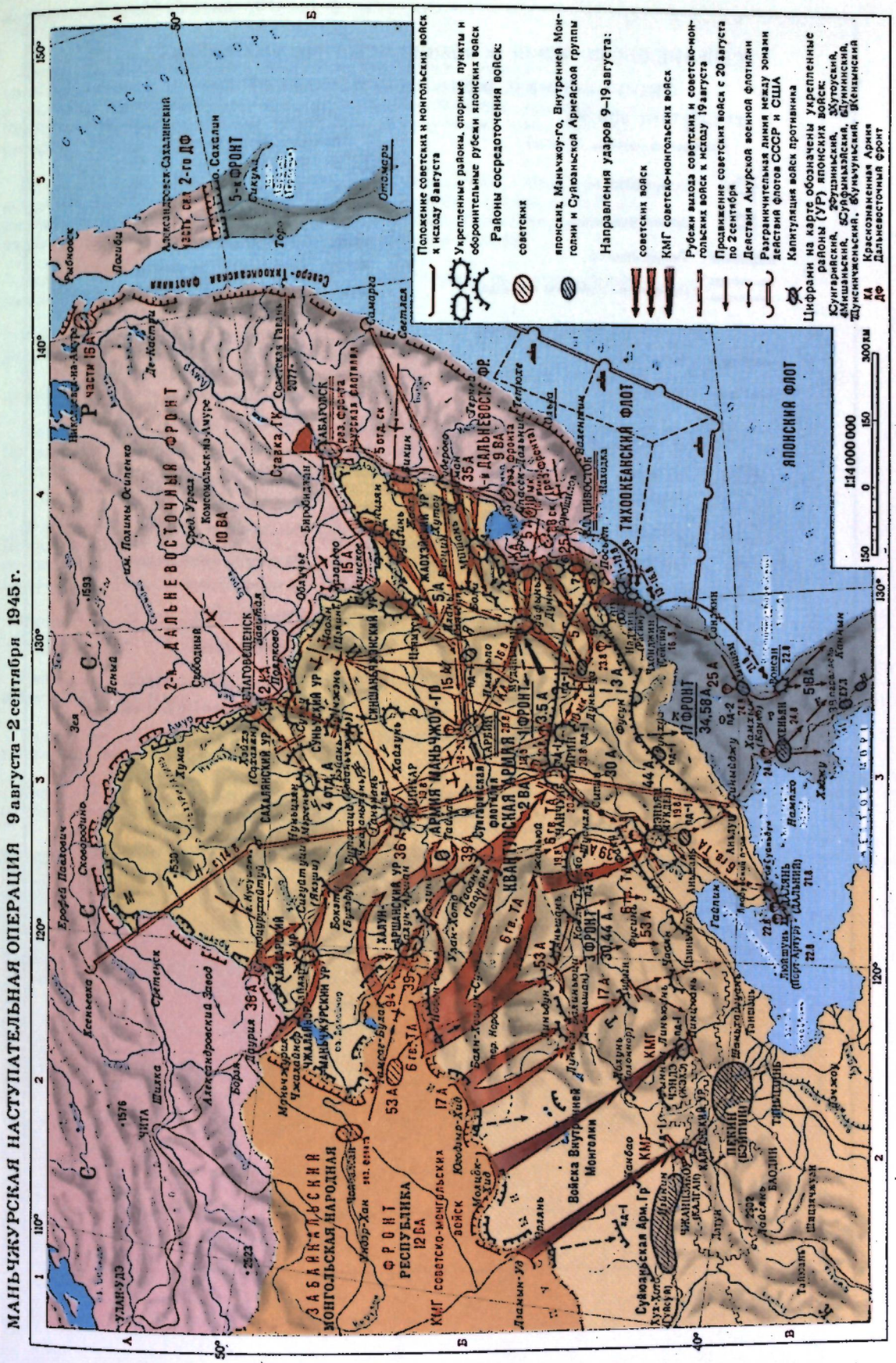
Положение советских и монгольских войск к исходу 8 августа
Укрепленные районы, опорные пункты и оборонительные рубежи японских войск
Районы сосредоточения войск:
советских
японских, Маньчжоу-го, Внутренней Монголии и Суйюаньской Армейской группы
Направления ударов 9–19 августа:
советских войск
КМГ советско-монгольских войск
Рубежи выхода советских и советско-монгольских войск к исходу 19 августа
Продвижение советских войск с 20 августа по 2 сентября
Действия Амурской военной флотилии
Разграничительная линия между зонами действий флотов СССР и США
Капитуляция войск противника
Цифрами на карте обозначены укрепленные районы (УР) японских войск:
1Сунгарийский, 2Мишаньский, 3Суйфиньхэйский, 4Пограничный, 5Муданьцзянский, 6Цзинбоский, 7Цзянминский, 8Хутоуский, 9Гродековский, 10Нингуньский, 11Цзинминский, 12Кенъзыский
КА Краснознаменная Армия
ДФ Дальневосточный фронт
1:14 000 000
150 0 150 300 км
9 августа—2 сентября 1945 г.
МАНЬЧЖУРСКАЯ НАСТУПАТЕЛЬНАЯ ОПЕРАЦИЯ
ЯПОНСКИЙ ФЛОТ
ТИХООКЕАНСКИЙ ФЛОТ
ДАЛЬНЕВОСТОЧНЫЙ ФРОНТ
ЗАБАЙКАЛЬСКИЙ ФРОНТ
1 ДФ
2 ДФ
5-й ФРОНТ
17 ФРОНТ
1 ФРОНТ
МОНГОЛЬСКАЯ НАРОДНАЯ РЕСПУБЛИКА
Войска Внутренней Монголии
Суйюаньская Арм. Гр.
Квантунская армия
Южно-Сахалинск
Александровск-Сахалинский
Корсаков
Холмск
Оха
Николаевск-на-Амуре
Комсомольск-на-Амуре
Хабаровск
Ставка, ГК
Биробиджан
Облучье
Благовещенск
Свободный
Зея
Ясный
Сковородино
Завитая
Шимановск
Белогорск
Сретенск
Чита
Борзя
Забайкальск
Маньчжурия
Хайлар
Чжалайнор
Халун-Аршан
Баин-Тумэн
Чойбалсан
Улан-Батор
Улан-Удэ
Гензан
Сейсин
Харбин
Чанчунь
Гирин
Мукден
Инкоу
Дайрен
Порт-Артур
Ляодунский п-ов
Цзинан
Пекин
Тяньцзинь
Таоюань
Тайюань
Калган
Баодин
Шицзячжуан
Ланьчжоу
Ордос
Ланчжун
Ичан
Сиань
Ханькоу
Сучжоу
Хуайнань
Нанкин
Шанхай
Ханчжоу
Нинбо
Фучжоу
Сямынь
Чанша
Наньчан
Гуанчжоу
Гонконг
Нанкан
Наньнин
Куньмин
Ланьсан
Ляшио
Хайфон
Ханой
Вьентьян
Таиланд
Бирма
Индия
Тибет
Непал
Сикким
Бутан
Бенгальский залив
Андаманские о-ва
Цейлон
Коломбо
Сингапур
Суматра
Индийский океан
Австралия
Филиппины
Манила
Лусон
Тайвань
Окинава
Сайпан
Гуам
Каролинские о-ва
Маршалловы о-ва
Новая Гвинея
Соломоновы о-ва
Новая Зеландия
Тихий океан
Берингово море
Берингов пролив
Аляска
Алеутские о-ва
Гавайские о-ва
Перу
Чили
Аргентина
Бразилия
Экватор
Северный полюс
Южный полюс
Японские о-ва
Хонсю
Хоккайдо
Сикоку
Кюсю
Токио
Иокогама
Осака
Нагоя
Хиросима
Нагасаки
Кобе
Сендай
Саппоро
Муроран
Хакодате
Отомари
Тоёхара
Сикука
Ёсикари
Тоёхара
Ёсикари
Сикука
Отомари
Хакодате
Муроран
Саппоро
Сендай
Кобе
Нагасаки
Хиросима
Нагоя
Осака
Токио
Иокогама
Хонсю
Хоккайдо
Сикоку
Кюсю
Японские о-ва
Северный полюс
Южный полюс
Экватор
Перу
Чили
Аргентина
Бразилия
Аляска
Алеутские о-ва
Гавайские о-ва
Берингово море
Берингов пролив
Тихий океан
Австралия
Новая Зеландия
Новая Гвинея
Соломоновы о-ва
Каролинские о-ва
Маршалловы о-ва
Филиппины
Манила
Лусон
Тайвань
Окинава
Сайпан
Гуам
Индийский океан
Суматра
Сингапур
Цейлон
Коломбо
Бенгальский залив
Андаманские о-ва
Индия
Тибет
Непал
Сикким
Бутан
Бирма
Таиланд
Вьентьян
Ханой
Хайфон
Ляшио
Ланьсан
Куньмин
Наньнин
Нанкан
Гонконг
Гуанчжоу
Наньчан
Чанша
Фучжоу
Сямынь
Нинбо
Ханчжоу
Шанхай
Нанкин
Хуайнань
Сучжоу
Ханькоу
Сиань
Ичан
Ланчжун
Ордос
Ланьчжоу
Тяньцзинь
Таоюань
Тайюань
Шицзячжуан
Баодин
Калган
Пекин
Цзинан
Ляодунский п-ов
Порт-Артур
Дайрен
Инкоу
Мукден
Гирин
Чанчунь
Харбин
Сейсин
Гензан
Улан-Батор
Улан-Удэ
Чита
Борзя
Забайкальск
Маньчжурия
Хайлар
Чжалайнор
Халун-Аршан
Баин-Тумэн
Чойбалсан
Ставка, ГК
Биробиджан
Облучье
Благовещенск
Свободный
Зея
Ясный
Сковородино
Завитая
Шимановск
Белогорск
Сретенск
Николаевск-на-Амуре
Комсомольск-на-Амуре
Хабаровск
Александровск-Сахалинский
Корсаков
Холмск
Оха
Южно-Сахалинск
Тоёхара
Сикука
Ёсикари

УСЛОВНЫЕ ОБОЗНАЧЕНИЯ на ВОЕННО-ИСТОРИЧЕСКИХ КАРТАХ

ОБОЗНАЧЕНИЯ ВОЕННЫХ ДЕЙСТВИЙ

СУХОПУТНЫЕ ВОЙСКА

Командные пункты (штабы)

- фронта, флота
- армии, флотилии

- Линия фронта
- Положение войск по периодам

Разграничительные линии между:

- фронтами
- армиями

Районы сосредоточения объединений и соединений:

- общевойсковых
- танковых
- кавалерийских
- Передовые отряды
- Артиллерия
- Береговая артиллерия
- Оборонительные рубежи
- Полевые фортификационные сооружения

Направления ударов объединений и соединений:

- общевойсковых
- танковых
- конно-механизированных
- общевойсковых и танковых при совместных действиях
- кавалерийских
- Передвижение войск
- Переправа войск

Уничтожение окруженной группировки:

- полное
- частичное
- Оборона города
- 2.V.1945 Капитуляция войск

ФЛОТ

Военно-морские базы:

- ПОТИ главные
- Ейск прочие
- Ханко временные

- Главные силы флота
- Отряд кораблей флота
- Флотилия морская, речная, озерная
- Тяжелый крейсер
- Эскадренный миноносец
- Подводная лодка
- Канонерская лодка
- Торпедный катер
- Транспорт
- Пути перехода кораблей
- Путь конвоя
- Путь десанта
- Перевозка войск морем
- Высадка десанта
- Высадка войск
- Морской дозор
- Морское сражение (бой)
- Артиллерийский обстрел с корабля
- Район минных заграждений на море
- Район действия подводных лодок
- Блокада флотом (кораблями) морского побережья

АВИАЦИЯ

- Аэродром
- Транспортный самолет
- Удар авиации
- Авиационное прикрытие
- Воздушный десант
- Воздушная бомбардировка
- Районы партизанского движения

11.4.1944 Дата освобождения, занятия населенного пункта, острова и других объектов

Примечание. Условные обозначения, относящиеся к советским войскам, даны красным цветом, к войскам противника — синим.

Июнь, 15. В Будапеште подписано соглашение между Советским правительством и Временным национальным правительством Венгрии о поставках Венгрией товаров в возмещение убытков, причиненных Советскому Союзу военными действиями и оккупацией советской территории.

Июнь, 18. В «Правде» опубликовано сообщение: французский истребительный авиаполк «Нормандия — Неман», сражавшийся на советско-германском фронте против фашистской Германии, вылетел на советских самолетах, подаренных Франции, на Родину.

Июнь, 19. ГКО принял решение о снабжении продовольствием населения Будапешта.

Июнь, 21. СНК СССР принял постановление «О мерах по улучшению дела введения и освоения севооборотов в колхозах».

В Москве состоялось первое заседание Межсоюзной репарационной комиссии.

Июнь, 22—23. Состоялась 12-я сессия Верховного Совета СССР. Принят Закон о демобилизации старших возрастов личного состава действующей армии (предусматривалось осуществить до конца 1945 г. демобилизацию тринадцати старших возрастов).

Июнь, 24. В Москве на Красной площади состоялся Парад Победы. Принимал парад зам. Верховного Главнокомандующего Маршал Советского Союза Г. К. Жуков, командовал парадом Маршал Советского Союза К. К. Рокоссовский.

Июнь, 25. В Кремле состоялся прием, устроенный Советским правительством в честь участников Парада Победы.

Июнь, 27. Ставка ВГК издала директиву о выводе советских войск из Чехословакии.

Июнь, 28. В Польше образовано Правительство национального единства.

Июнь, 29. В Москве подписан Договор между СССР и Чехословацкой Республикой о Закарпатской Украине. Закарпатская Украина



Командующие фронтами. 1945 г.



Парад Победы. 1945 г.

(по чехословацкой конституции — Подкарпатская Русь), исходя из проявленного ее населением желания, воссоединялась с Украиной и включалась в состав Украинской ССР.

Июнь, 30. Указом Президиума Верховного Совета СССР с 1 июля восстановлены очередные и дополнительные отпуска рабочим и служащим, отмененные на период военного времени.

В нарушение ленинских принципов национальной политики ликвидирована Крымская АССР. Крымские татары выселены с занимаемой территории.

Июль, 1. Начался отвод английских и американских войск с территории советской зоны оккупации в Германии.

Июль, 4. Европейская консультативная комиссия приняла проект соглашения о контрольном механизме в Австрии.

В соответствии с соглашением о разделе «Большого Берлина» на сектора оккупации началось вступление в Берлин американских и английских войск.

Июль, 5. Начался отвод советских войск из Чехословакии.

Июль, 8. ЦК ВКП(б) принял постановление «О строительстве домов колхозников, хозяйственных построек колхозов и культурно-бытовых зданий в районах РСФСР, подвергавшихся оккупации».

Июль, 9. Европейская консультативная комиссия приняла текст соглашения о зонах оккупации в Австрии и об управлении Веной.

Июль, 10. Из Берлина в Советский Союз отправился первый поезд с демобилизованными воинами Красной Армии.

Июль, 12. СНК СССР и ЦК ВКП(б) приняли постановление «Об уборке урожая и заготовках сельскохозяйственных продуктов в 1945 г.».



Берлинская конференция. Потсдам. Июль — август 1945 г.

Июль, 14. СНК СССР и ЦК ВКП(б) приняли постановление «О мерах по восстановлению и дальнейшему развитию хлопководства в Узбекистане».

Июль, 16. В «Правде» опубликовано сообщение: шахтеры и колхозники восстановили и пустили в строй самую крупную в тресте «Макеевуголь» шахту Пролетарская-Крутая.

Июль, 17. СНК СССР и ЦК ВКП(б) приняли постановление «О народнохозяйственном плане на III квартал 1945 г.».

Июль, 17 — август, 2. Состоялась Берлинская (Потсдамская) конференция руководителей СССР (И. В. Сталин), США (Г. Трумэн) и Великобритании (У. Черчилль, с 28 июля — К. Эттли). Достигнуто соглашение о принципах, которыми необходимо руководствоваться в начальный период действия союзных контрольных органов в Германии, и цели оккупации (полное разоружение и демилитаризация Германии, ликвидация военной промышленности или контроль над ней, перестройка политической жизни в Германии на демократических началах, в т. ч. уничтожение нацистской партии и подконтрольных ей организаций и учреждений, отмена всех нацистских законов, предание суду нацистских военных преступников, удаление всех нацистов с общественных постов и ответственных должностей, разрешение и поощрение деятельности демократических партий и организаций, обеспечение уважения общедемократических свобод). Соглашение о репарациях предусматривало получение их каждой из четырех держав из своих зон оккупации и за счет германских вложений за границей: СССР — дополнительно 25% всего изымаемого из западных зон оборудования (из них 15% — в обмен на эквивалентные поставки угля, продовольствия и других материалов). Из своей доли репараций СССР удовлетворял репарационные претензии Польши. Определена западная граница Польши: по рекам Одер — Западная Нейсе. Советскому Союзу передавался Кенигсберг и прилегающий к нему район. Часть Восточной Пруссии и территория бывшего «свободного города» Данциг передавались Польше. Учреждался Совет министров иностранных дел, которому поручалась подготовка мирного урегулирования с Германией и ее союзниками. Руководители трех держав подтвердили свое намерение предать главных военных преступников суду Международного военного трибунала.

Июль, 22. В газете «Красная звезда» опубликовано сообщение: на 1 июля 1945 г. в ВМФ СССР насчитывалось 207 876 моряков, награжденных орденами и медалями, и 430 Героев Советского Союза.

Июль, 24. В газете «Красная звезда» опубликовано сообщение: в Ленинград из Гданьска прибыл пароход, доставивший 1300 т угля — подарок горняков Польши.

Июль, 26. Опубликована так наз. Потсдамская декларация правительств США, Великобритании и Китая, призывавшая японское правительство немедленно провозгласить безоговорочную капитуляцию.

Июль, 30. Ставка ВГК приняла решение о создании **Главного командования советских войск на Дальнем Востоке** (упразднено 20 декабря 1945 г.). *Главнокомандующий* — Маршал Советского Союза А. М. Василевский, *член Военного совета* (со 2 августа) — генерал-лейтенант И. В. Шикин, *начальник штаба* (с 10 августа) — генерал-полковник С. П. Иванов.

В «Правде» опубликовано сообщение: в Белоруссии за время немецко-фашистской оккупации разрушено и сожжено в сельской местности св. 1200 тыс. жилых домов, хозяйственных построек, административных и культурных учреждений. Восстановлены и работают 320 МТС.

Август, 1. ГКО принял решение о создании Военного совета Главного командования советских войск на Дальнем Востоке. Начальником штаба назначен генерал-полковник С. П. Иванов (2 августа), членом Военного совета — генерал-лейтенант И. В. Шикин (10 августа).

СНК СССР принял постановление «О сохранении налоговых льгот для демобилизованных из Красной Армии и членов их семей». Демобилизованные воины освобождались в 1945 г. от военного налога; для них и их жен сохранялись льготы по налогу на холостяков, одиноких и малосемейных граждан СССР, установленные для военнослужащих (на один год со дня демобилизации). Сохранялись льготы в соответствии с Законом о сельскохозяйственном налоге.

В «Правде» опубликовано сообщение: советские железнодорожники и специальные формирования Наркомата путей сообщения восстановили ок. 50 тыс. км железных дорог и несколько тысяч мостов.

Август, 4. В газете «Красная звезда» опубликовано сообщение: железнодорожники Литовской ССР проложили 695 км главных и 365 км станционных железнодорожных путей, провели 1783 км линий связи.

Август, 5. Решением Ставки ВГК образованы **1-й** (на базе Приморской группы войск) и **2-й** (переименованный в Дальневосточный фронт) **Дальневосточные фронты.** *Командующий 1-м Дальневосточным фронтом* (в сентябре 1945 г. преобразован в Приморский ВО) — Маршал Советского Союза К. А. Мерецков, *член Военного совета* — генерал-полковник Т. Ф. Штыков, начальник штаба — генерал-лейтенант А. Н. Крутиков. *Командующий 2-м Дальневосточным фронтом* (в сентябре 1945 г. преобразован в Дальневосточный ВО) — генерал армии М. А. Пуркаев, *член Военного совета* — генерал-лейтенант Д. С. Леонов, начальник штаба — генерал-лейтенант Ф. И. Шевченко.



Главнокомандующий советскими войсками на Дальнем Востоке Маршал Советского Союза А. М. Василевский и начальник штаба генерал-полковник С. П. Иванов за разработкой плана Маньчжурской операции

Август, 6. Советское правительство восстановило дипломатические отношения с Финляндией и Румынией.

Авиация США сбросила атомную бомбу на японский г. Хиросима.

Август, 8. В Лондоне представители СССР, США, Великобритании и Франции подписали соглашение об учреждении Международного военного трибунала для суда над главными военными преступниками.

Август, 9. В «Правде» опубликовано заявление Советского правительства правительству Японии о том, что оно присоединяется к Потсдамской декларации США, Великобритании и Китая от 26 июля и принимает их предложение об участии в войне против японских агрессоров и с 9 августа будет считать себя в состоянии войны с Японией.

На Дальнем Востоке начались боевые действия Советских Вооруженных Сил против японских войск. Началась Маньчжурская стратегическая наступательная операция войск Забайкальского, 1-го и 2-го Дальневосточных фронтов, Тихоокеанского флота, Амурской военной флотилии и войск Монгольской народно-революционной армии, продолжавшаяся до 2 сентября. Цель операции — разгромить японскую Квантунскую армию, освободить Маньчжурию и Северную Корею, ликвидировать плацдарм агрессии и военно-экономическую базу Японии на Азиатском континенте. Включала Хингано-Мукденскую, Харбино-Гиринскую и Сунгарийскую операции.

Началась Хингано-Мукденская наступательная операция войск Забайкальского фронта (17, 39, 36 и 53-я армии, 6-я гвардейская танковая, 12-я воздушная армии, Забайкальская армия ПВО страны, конно-механизированная группа советско-монгольских войск генерал-полковника И. А. Плиева, его зам. по монгольским войскам — генерал Ж. Лхагвасурэн), продолжавшаяся до 2 сентября. Цель операции — разгромить японские войска в западной части Маньчжурии, окружить и уничтожить во взаимодействии с войсками 1-го и 2-го Дальневосточных фронтов главные силы Квантунской армии. Советским войскам противостояли войска 3-го фронта Квантунской армии в составе 30-й и 44-й армий, армия марионеточного государства Маньчжоу-Го, войска Внутренней Монголии и Суйюаньская армейская группа. Главный удар наносился силами 6-й гвардейской танковой армии, 17, 39 и 53-й армий с восточной части территории МНР в направлении на Солунь, Чанчунь, Мукден, вспомогательные удары — конно-механизированной



2-й Дальневосточный фронт. Советские войска направляются на Южный Сахалин. Август 1945 г.

группой с территории МНР на Долунь (Долоннор) и Чжанцзякоу (Калган), 36-й армией из Даурии на Хайлар.

Началась Харбино-Гиринская наступательная операция войск 1-го Дальневосточного фронта (35, 1-я Краснознаменная, 5-я и 25-я армии, Чугуевская оперативная группа, 10-й механизированный корпус, 126-й легкострелковый корпус (с 25 августа), 9-я воздушная армия, Приморская армия ПВО страны) и Тихоокеанского флота, продолжавшаяся до 2 сентября. Цель операции — во взаимодействии с войсками Забайкальского и 2-го Дальневосточного фронтов разгромить войска японской Квантунской армии в восточной части Маньчжурии (5-я и 3-я армии 1-го фронта) и Северной Корее (34-я армия 17-го фронта). Советские войска прорвали Суйфыньхэйский укрепленный р-н.

Началась Сунгарийская наступательная операция войск 2-го Дальневосточного фронта (2-я Краснознаменная, 15-я и 16-я армии, 5-й отдельный стрелковый корпус, 10-я воздушная армия, Приамурская армия ПВО) и Амурской военной флотилии, продолжавшаяся до 2 сентября. Цель операции — содействовать войскам Забайкальского и 1-го Дальневосточного фронтов в разгроме Квантунской армии. Советским войскам на сунгарийском и жаохэйском направлениях противостояли соединения 1-го фронта Квантунской армии, Сунгарийская речная флотилия, на цицикарском направлении — соединения 4-й отдельной армии.

Американская авиация сбросила атомную бомбу на японский г. Нагасаки.

Август, 10. Войска Забайкальского фронта, преодолев 300-километровое полупустынное пространство, вышли к подножию Большого Хингана.

Передовой отряд 1-й Краснознаменной армии преодолел горно-таежную местность и с ходу ворвался в г. Мулинчжань (Мулин).

Войска 2-го Дальневосточного фронта силами 2-й Краснознаменной армии форсировали р. Амур в р-не Благовещенска и юго-западнее Хабаровска.

МНР объявила войну Японии.

Правительство Японии заявило о согласии принять условия Потсдамской декларации от 26 июля, если союзники сохранят императорскую власть.

Август, 11. Танковые части Забайкальского фронта преодолели хребет Большого Хингана и вышли на Центрально-Маньчжурскую равнину.

Войска 2-го Дальневосточного фронта при содействии Амурской военной флотилии заняли г. Фугдин (Фуцзинь) на р. Сунгари, а также г. Сяоцзяхэ на западном берегу р. Уссури, что открыло путь на Цзямусы.

Началась Южно-Сахалинская наступательная операция войск 16-й армии 2-го Дальневосточного фронта (56-й стрелковый корпус, 113-я стрелковая бригада и 214-я танковая бригада 16-й армии) совместно с Северной Тихоокеанской военной флотилией, продолжавшаяся до 25 августа. Цель операции — освободить Южный Сахалин, отторгнутый Японией в 1905 г. При поддержке авиации советские войска начали продвижение на юг вдоль единственной грунтовой дороги, связывающей северную и южную части о-ва Сахалин.

Торпедные катера Тихоокеанского флота высадили десант в порту Унги в Северной Корее.

Народно-освободительная армия Китая (НОАК) начала наступательные действия против японских войск.

Правительства СССР, США, Великобритании и Китая в ответ на заявление японского правительства от 10 августа 1945 г. потребовали от Японии немедленного прекращения военных действий и полной капитуляции. Власть императора и правительства с момента капитуляции должна быть подчинена Верховному Командованию союзных держав.

Август, 12. Войска 1-го Дальневосточного фронта освободили города Мишань, Наджин, Унги.

Август, 13. Войска 2-го Дальневосточного фронта за пять дней наступления прорвали Фуцзиньский, Жаохэйский, Сахалянский укрепленные р-ны.

Началась Сейсинская десантная операция Тихоокеанского флота (355-й отдельный батальон и 13-я отдельная бригада морской пехоты, 335-я стрелковая дивизия), продолжавшаяся до 16 августа. Цель операции — овладеть японской военно-морской базой Чхонджин на побережье Северной Кореи.

Август, 14. Японское правительство заявило о готовности выполнить условия Потсдамской декларации и безоговорочно капитулировать.

Войска 1-го Дальневосточного фронта продвинулись в глубь Маньчжурии на 120—150 км.

Войска 2-го Дальневосточного фронта овладели Синьшаньчжэнским укрепленным р-ном.

Восстановлены дипломатические отношения между СССР и Болгарией.

В Москве подписан Договор о дружбе и союзе между СССР и Китайской Республикой (сроком на 30 лет). Стороны обязались вести войну против Японии до окончательной победы, а после окончания войны совместно принимать все находящиеся в их власти меры, чтобы не допустить повторения японской агрессии; согласились в послевоенный период действовать в соответствии с принципами взаимного уважения и оказывать друг другу всю возможную экономическую помощь. Заключены соглашения о Китайской Чанчуньской железной дороге, Порт-Артуре (Люйшунь), порте Дальнем, об отношениях между советским главнокомандующим и китайской администрацией после вступления советских войск на территорию Маньчжурии в связи с войной против Японии.

Август, 15. В течение 2 дней с торпедных катеров Тихоокеанского флота осуществлена высадка двух эшелонов десанта в район военно-морской базы Чхонджин.

Прекращение военных действий между англо-американскими и японскими войсками.

Август, 16. Опубликовано разъяснение Генштаба Красной Армии о том, что сообщение, сделанное японским императором 14 августа о готовности Японии капитулировать, является лишь общей декларацией, но действительной капитуляции вооруженных сил Японии еще не последовало, и японские войска по-прежнему продолжают сопротивление.

Войска 1-го Дальневосточного фронта расчленили 1-й фронт Квантунской армии и повернули на Харбин и Гирин. В результате десанта Тихоокеанского флота советские войска полностью овладели военно-морской базой Чхонджин.

Северная Тихоокеанская военная флотилия высадила десант в порт Торо на Южном Сахалине. Десантники овладели портом и окружающей территорией.

В Москве подписан договор о советско-польской государственной границе (устанавливалась вдоль линии Керзона с отступлениями от нее в пользу Польши в некоторых районах от 5 до 8 км). Подписано также советско-польское соглашение о возмещении ущерба, причиненного Польше германской оккупацией.

Август, 17. Главнокомандующий Квантунской армией генерал О. Ямада обратился к Маршалу Советского Союза А. М. Василевскому с предложением начать переговоры о прекращении военных действий. Учитывая, что на ряде участков фронта японские войска предпринимали попытки контрнаступления, А. М. Василевский предложил командующему Квантунской армией с 12 ч 20 августа прекратить боевые действия против советских войск и сложить оружие.

В полосе наступления 1-го Дальневосточного фронта началась массовая сдача в плен войск противника.

На ряде участков войска 2-го Дальневосточного фронта заставили войска противника капитулировать.

Август, 18. Войска Забайкальского фронта завершили окружение основных сил Квантунской армии.

В ходе трехдневных боев войска 2-го Дальневосточного фронта овладели Суньуским укрепленным р-ном.

Началась Курильская десантная операция войск 2-го Дальневосточного фронта и Тихоокеанского флота (2 стрелковых полка 101-й стрелковой дивизии, батальон морской пехоты, гаубичный артполк и др. подразделения), продолжавшаяся до 1 сентября. Цель операции — освобождение Курильских о-вов. Первый десант высажен на о-в Шумшу.

Август, 18—27. Высажены воздушные десанты советских войск в Харбине, Шэньяне, Чанчуне, Цзилине, Люйшуне, Дайрэне, Пхеньяне и др. городах.

Август, 19. Войска Забайкальского фронта овладели Калганским укрепленным р-ном, изолировали Квантунскую армию от японских войск в Северном Китае. В р-не Чэндэ советские войска встретились с войсками 8-й Коммунистической армии Китая. Советские войска продвинулись в глубь Северо-Восточного Китая с запада на 400—800 км, с востока и севера — на 200—300 км, вышли на Маньчжурскую равнину, расчленили японские войска на ряд изолированных группировок и завершили их окружение.

Войска Забайкальского фронта освободили города Шэньян, Чанчунь.

После переговоров главнокомандующего Квантунской армией генерала О. Ямада с представителем советских войск в Чанчуне подписан акт о капитуляции Квантунской армии.

Август, 20. Войска 2-го Дальневосточного фронта заняли г. Харбин.

Август, 21. Войска Забайкальского фронта освободили г. Дайрэн.

Август, 22. Авиадесант Забайкальского фронта занял г. Люйшунь. Основные силы противника прекратили организованное сопротивление. Войска фронта вышли к Ляодунскому заливу и на Ляодунский п-ов.

СНК СССР принял постановление «О мероприятиях по увеличению производства товаров широкого потребления и продовольственных товаров предприятиями местной промышленности, промысловой кооперации и кооперации инвалидов».

В «Правде» опубликовано сообщение: рабочие, восстанавливающие Днепрогэс, открыли прямое железнодорожное сообщение между берегами Днепра.

Август, 23. Войска 2-го Дальневосточного фронта во взаимодействии с Тихоокеанским флотом освободили о-в Шумшу и ряд других островов в северной части Курильских о-вов.

Август, 24. Воздушный десант 1-го Дальневосточного фронта освободил г. Пхеньян.

Август, 25. Войска 16-й армии 2-го Дальневосточного фронта овладели главным городом Южного Сахалина — Тойохара и завершили Южно-Сахалинскую операцию.



Харбин.
Советские воины после боев.
Август 1945 г.

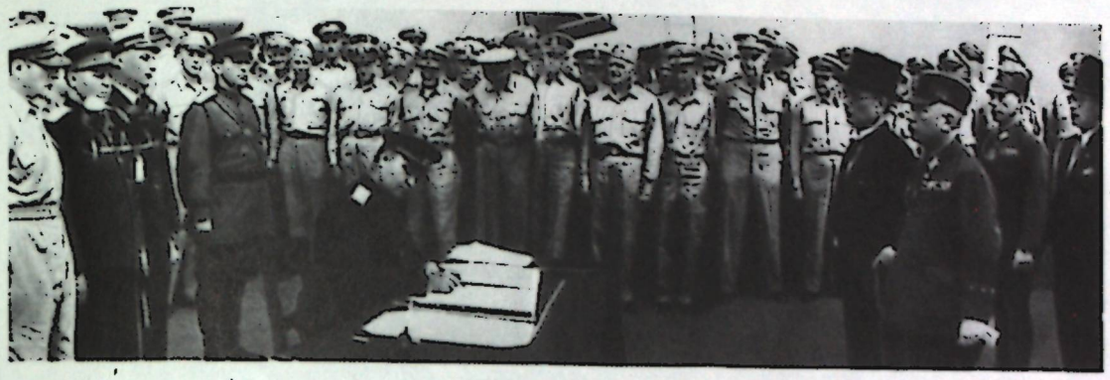

Подписание Акта о капитуляции Японии на борту американского линкора «Миссури». 2 сентября 1945 г.

Август, 28. Советские войска ликвидировали сахалинскую группировку противника и освободили Южный Сахалин. За отличия в боях 14 частей и соединений Сухопутных войск и флота удостоены почетных наименований.

Сентябрь, 1. Завершена Курильская операция. Советские войска освободили Курильские о-ва. Гарнизоны противника практически не оказывали сопротивления наступавшим советским войскам. За отличия в боях 3 частям и соединениям присвоены почетные наименования, 9 воинов удостоены звания Героя Советского Союза.

Советские войска закончили разоружение войск Квантунской армии.

Сентябрь, 2. С окончанием Сунгарийской и Харбино-Гиринской операций завершилась Маньчжурская операция: советские войска при участии монгольских войск и войск НОАК разгромили японскую Квантунскую армию. Освобождены Северо-Восточный Китай, Ляодунский п-ов, Северная Корея. За отличия в боях 220 частей и соединений получили почетные наименования, 92 воина удостоены звания Героя Советского Союза.

В 9 ч 4 мин в Токийском заливе, на борту американского линкора «Миссури», состоялось подписание Акта о капитуляции Японии, ознаменовавшее окончание второй мировой войны. Акт подписали министр иностранных дел Японии М. Сигэмицу, генерал Й. Умэдзу. Подписи под актом поставили: Верховный командующий союзных войск генерал Д. Макартур — от имени всех союзных наций, а также представители США, Китая, Великобритании, СССР (генерал-лейтенант К. Н. Деревянко), Австралии, Франции. Нидерландов, Новой Зеландии, Канады.

ЦК ВКП(б) и СНК СССР поздравили советский народ с победой над Японией и окончанием второй мировой войны.

Президиум Верховного Совета СССР принял Указ об объявлении 3 сентября праздником Победы над Японией (30 сентября 1945 г. учреждена медаль «За победу над Японией»).

Ок. 7 млн советских воинов участвовало в освобождении 11 европейских стран и св. 1,5 млн — в освобождении Северо-Восточного Китая (Маньчжурии) и Северной Кореи.

За годы войны орденами и медалями награждено св. 7 млн воинов Советских Вооруженных Сил, звания Героя Советского Союза удостоены св. 11 тыс. человек. Св. 350 воинов, совершивших особо выдающиеся подвиги, навечно зачислены в списки частей и кораблей. Соединениям, частям и кораблям Советских Вооруженных Сил вручено св. 10,9 тыс. орденов.

Добровольная финансовая помощь трудящихся государству позволила за годы войны дополнительно направить на фронт 2565 самолетов, несколько тысяч танков и другую военную технику. Поступления денежных средств от населения в Фонд обороны, в Фонд Красной Армии и другие, по займам и лотереям составили св. 100 млрд руб. Участвовавшие в донорском движении 5,5 млн человек дали фронту ок. 1,7 млн л крови.

Св. 204 тыс. тружеников тыла награждены за годы войны орденами и медалями, 201 человек удостоен звания Героя Социалистического Труда. Св. 16 млн трудящихся награждены медалью «За доблестный труд в Великой Отечественной войне 1941—1945 гг.». Орденами награждены сотни предприятий промышленности, транспорта, строительных организаций и сельского хозяйства, ряд научно-исследовательских институтов.



Биографические справки



1941 1945



АГАРКОВ Егор Прокофьевич (р. 1912 г.), рабочий, один из инициаторов новых методов труда в годы Отечественной войны; член КПСС с 1943 г. Родился в с. Дьяконово (Ленинского р-на Курской обл.) в крестьянской семье. В 1930 г. вступил в колхоз «Красная звезда» в своем селе. С 1931 г. работал на строительстве Харьковского тракторного завода (ХТЗ). Затем окончил курсы электросварщиков при ХТЗ. С 1932 г.— электросварщик на ХТЗ. В 1937 г. окончил рабфак, затем учился в техникуме при ХТЗ.

В Отечественную войну работал электросварщиком на заводе № 264 в Сталинграде (с октября 1941 г.) и на заводе № 200 в Челябинске (с октября 1942 г.). В январе 1943 г. создал первую на заводе комсомольско-молодежную фронтовую бригаду. В ноябре 1944 г. Агарков предложил объединить сварочный и монтажный участки и создать единый участок сварки и монтажа танковых башен во главе с одним бригадиром. Слияние участков позволило перестроить производство в цехи по поточному методу, что резко повысило производительность труда (выпуск продукции увеличился на 66%). В декабре 1944 г. Агарков предложил слить мелкие бригады и участки на основе организационной и технической перестройки, что упрощало структуру управления производством и, главное, позволяло высвободить значительную часть инженерно-технического персонала и рабочих для использования их на других участках.

Почин Агаркова быстро распространился в различных отраслях машиностроения, получив название «агарковское движение». В январе 1945 г. по заводам Наркомтанкпрома и Наркомвооружения объединено 390 цехов, отделений, участков, 200 бригад и высвобождено св. 2 тыс. человек, в апреле того же года — соответственно 1110, 1360 и 8587. К середине 1945 г. по стране высвобождено св. 48 тыс. инженерно-технических работников и квалифицированных рабочих. Агарковское движение в 1944—1945 гг. открыло новые возможности для эффективного использования трудовых ресурсов СССР.

Государственная премия СССР (1946 г.).

Примечание. В справочнике, к сожалению, невозможно сколько-нибудь полно представить участников Великой Отечественной войны, поэтому принцип отбора персоналий был чрезвычайно жестким. Широко представлены командующие фронтами, флотами и отдельными родами войск; командиры крупных партизанских соединений, удостоенные в годы войны звания Героя Советского Союза; трижды и дважды Герои Советского Союза, получившие это звание за проявленный в войну героизм; особо отличившиеся бойцы и командиры — Герои Советского Союза; наиболее видные политработники. В справочник включены также биографии крупных руководителей народного хозяйства, новаторов производства, конструкторов оборонной техники. Представлены в нем биографиями политические руководители страны, большинство из которых были одновременно и членами Ставки ВГК, Государственного Комитета Обороны. Отдельные статьи содержат авторские оценки.



АЗАРОВ Илья Ильич (1902—1979) — политический работник ВМФ, вице-адмирал (1944 г.); член КПСС с 1924 г. Родился в Петербурге в семье служащего. В ВМФ с 1924 г.; проходил службу на кораблях и в частях Балтийского флота. С 1937 г.— политработник на Тихоокеанском флоте. Окончил Военно-политическую академию им. В. И. Ленина (1937 г.). В июне 1941 г.— дивизионный комиссар.

В Отечественную войну Азаров с июня 1941 г.— зам. начальника политуправления Черноморского флота, затем с августа 1941 г.— член Военного совета Одесского оборонительного р-на, с октября 1941 г. по март 1943 г. и с февраля 1944 г. по май 1947 г.— член Военного совета Черноморского флота. Участвовал в обороне Одессы, в подготовке и руководстве Керченско-Феодосийской десантной операцией. В 1943 г. Азаров был зам. начальника ГлавПУ ВМФ.

После войны — на ответственных должностях в ВМФ и в центральном аппарате Министерства обороны СССР.

АЛАДЫШКИН Евгений Ильич (1912—1982), конструктор в области морского приборостроения, Герой Социалистического Труда (1963 г.); член КПСС с 1944 г. Родился в Нижнем Новгороде (ныне г. Горький) в семье служащего. Окончил Ленинградский электротехнический институт им. В. И. Ульянова (Ленина) (1939 г.). Трудовой путь начал конструктором на заводе «Водтрансприбор» в Ленинграде, затем возглавил разработку гидролокационной станции «Тамир-1».



В годы Отечественной войны, после эвакуации предприятия в Омск, продолжал работать над совершенствованием станций «Тамир». В 1943 г. под руководством Аладышкина проведены государственные испытания станции «Тамир-10» для кораблей противолодочной обороны, через два года — гидролокационной станции «Тамир-5Л», предназначенной для подводных лодок. Гидролокационные станции «Тамир» различных модификаций успешно использовались в годы войны для поиска вражеских подводных лодок.

После войны под руководством Аладышкина проводилась научно-исследовательская работа в области гидроакустики, создан ряд совершенных морских приборов для ВМФ. Государственная премия СССР (1941 г.).

АЛЕКСЕНКО Владимир Аврамович (р. 1923 г.), дважды Герой Советского Союза (19 апреля, 29 июня 1945 г.), генерал-лейтенант авиации (1968 г.); член КПСС с 1943 г. Родился в с. Киевское (Крымского р-на Краснодарского края) в крестьянской семье. В Советской Армии с мая 1941 г. Окончил Краснодарскую военную авиашколу пилотов (1942 г.).

В Отечественную войну с февраля 1943 г.— в действующей армии: летчик-штурмовик, в 1944 г. командир эскадрильи, затем зам. командира 15-го гвардейского штурмового авиаполка. Боевое крещение получил под Ленинградом. Участвовал в воздушных боях в Прибалтике, Восточной Пруссии. Звания Героя Советского Союза удостоен за доблесть и мужество, проявленные при выполнении боевых заданий. Второй медалью «Золотая Звезда» награжден за 292 боевых вылета, во время которых уничтожил много живой силы и боевой техники противника.

После войны служил в ВВС, окончил Военно-воздушную академию (1954 г.) и Военную академию Генштаба (1962 г.), затем на преподавательской работе.

Бронзовый бюст — в с. Киевское.



АЛЕЛЮХИН Алексей Васильевич (р. 1920 г.), дважды Герой Советского Союза (24 августа и 1 ноября 1943 г.), генерал-майор авиации (1971 г.); член КПСС с 1942 г. Родился в с. Кесова Гора (ныне Калининской обл.) в рабочей семье. В Советской Армии с 1938 г. Окончил Военную авиашколу им. В. П. Чкалова (1939 г.). В июне 1941 г.— младший лейтенант.

В Отечественную войну с 22 июня 1941 г.— в действующей армии: летчик-истребитель, командир звена, эскадрильи, зам. командира 9-го гвардейского истребительного авиаполка (гвардии капитан). Боевой счет сбитых фашистских самолетов открыл в боях за Одессу. Сражался под Сталинградом, Ростовом-на-Дону, Таганрогом. Звание Героя Советского Союза Алелюхину присвоено за 265 боевых вылетов, участие в 65 воздушных боях, в которых он лично сбил 11 и в группе 6 самолетов противника. Награжден второй медалью «Золотая Звезда» за 410 боевых вылетов, участие в 114 воздушных боях, в которых им было сбито 26 вражеских самолетов, а также за боевое мастерство и умелое руководство эскадрильей. Всего Алелюхин совершил 601 боевой вылет, провел 258 воздушных боев, сбил лично 40 и в группе 17 самолетов противника.

После войны — на ответственных должностях в Советской Армии. Окончил Военную академию им. М. В. Фрунзе (1948 г.), Военную академию Генштаба (1953 г.).

Бронзовый бюст — в с. Кесова Гора.

АЛЕШИН Андрей Васильевич (1905—1974), Герой Советского Союза (31 мая 1945 г.), полный кавалер ордена Славы, гвардии старший сержант; член КПСС с 1943 г. Родился в д. Новоселки (ныне Козельского р-на Калужской обл.) в крестьянской семье. Участник советско-финляндской войны 1939—1940 гг. Вновь призван в Советскую Армию в декабре 1941 г.





В годы Отечественной войны в составе 175-го гвардейского артиллерийско-минометного полка 4-й гвардейской кав. дивизии участвовал в Московской битве, в освобождении Украины, форсировании Днепра и Западного Буга. Отличился в боях за г. Мендзыжец (Польша) летом 1944 г., за что награжден орденом Славы III степени. Ордена Славы II и I степени удостоен за мужество и героизм, проявленные в боях за населенные пункты Дидерлаге и Най (Восточная Померания). 5 февраля 1945 г. в р-не юго-западнее г. Щецин (Польша), командуя боевым орудием, Алешин вместе со своим расчетом нанес большой урон противнику. За этот бой получил звание Героя Советского Союза.

После войны работал в совхозе.

АЛЕШИН Иван Иванович (1901—1944), один из организаторов и руководителей партизанского движения в Молдавии; член КПСС с 1920 г. Родился в с. Ивановка (ныне Саратовской обл.) в крестьянской семье. В 1922—1933 гг.— на политической работе в Красной Армии, с 1933 г.— на партийной работе в Молдавской АССР. С марта 1941 г.— секретарь ЦК КП(б) Молдавии.



С начала Отечественной войны участвовал в организации партизанского движения в республике, с декабря 1942 г.— начальник Молдавского отдела Украинского ШПД, с мая 1943 г.— уполномоченный ЦК КП(б) Молдавии по руководству подпольными организациями и партизанским движением, с июня 1943 г.— комиссар 1-го Молдавского партизанского соединения. Погиб в тылу врага в с. Русская Гута Шумского р-на Тернопольской обл. при налете немецко-фашистской авиации.

АЛЬБЕРТ Марсель (р. 1917 г.), летчик полка «Нормандия — Неман», Герой Советского Союза (1944 г.), старший лейтенант. командир эскадрильи. Родился в Париже в семье рабочего. Механик на заводах Рено.



Окончил авиационное училище (1939 г.). Сражался против фашистов в войсках де Голля.

В декабре 1942 г. Альберт прибыл в СССР. Командир звена французской авиаэскадрильи «Нормандия» (с марта 1943 г. в составе 303-й истребительной авиадивизии 1-й воздушной армии Западного фронта, с ноября 1944 г.— полк «Нормандия — Неман»), участвовал в воздушных боях в р-не Сталинграда, Орши, Витебска, Минска, Мариямполя, Немана, в Восточной Пруссии. Совершил 193 боевых вылета, сбил 23 самолета противника. За проявленные мужество и героизм был удостоен звания Героя Советского Союза.

После войны возвратился на родину. До 1947 г. служил в военной авиации.

АМЕТ-ХАН Султан (1920—1971), дважды Герой Советского Союза (24 августа 1943 г., 29 июня 1945 г.), подполковник (1946 г.); член КПСС с 1942 г. Родился в Алупке (ныне Ялтинского горсовета Крымской обл.) в рабочей семье. В Советской Армии с 1939 г. В 1940 г. окончил Качинскую военную авиашколу. В июне 1941 г.— младший лейтенант.

В Отечественную войну с июня 1941 г.— в действующей армии: летчик-истребитель, командир звена, эскадрильи, помощник командира 9-го гвардейского истребительного авиаполка на Брянском, Юго-Западном, Сталинградском, Южном, 4-м Украинском и 3-м Белорусском фронтах. Участвовал в битве за Москву. В воздушном бою, израсходовав все боеприпасы, таранил вражеский бомбардировщик. В августе 1943 г. во главе восьмерки истребителей атаковал 18 вражеских бомбардировщиков, из которых 5 было уничтожено. Звание Героя Советского Союза присвоено Амет-Хану за 359 боевых вылетов, участие в 79 воздушных боях, во время которых он сбил лично 11 и в группе 19 самолетов противника. Участвовал в освобождении Донбасса, Крыма, Белоруссии, в боях за Восточную Пруссию. Последний вражеский самолет он сбил над Берлином. Второй



медалью «Золотая Звезда» награжден за храбрость и геройство, проявленные в борьбе с немецко-фашистскими захватчиками, участие в 603 боевых вылетах, 150 воздушных боях, в которых им сбито 30 самолетов противника.

После войны — летчик-испытатель. Государственная премия СССР (1953 г.).

Погиб при испытании самолета. Навечно зачислен в списки воинской части.

Бронзовый бюст — в Алупке.

АНГЕЛИНА Прасковья Никитична (1912—1959), организатор первой женской тракторной бригады в СССР и ее бригадир (1933 г.), передовик сельскохозяйственного производства, дважды Герой Социалистического Труда (1947 г., 1958 г.); член КПСС с 1937 г. Родилась в пос. Старобешево (Донецкой обл.) в крестьянской семье. В 1929 г. окончила курсы трактористов, затем работала трактористкой в Старобешевской МТС. В 1938 г. обратилась с призывом к труженицам сельского хозяйства: «Сто тысяч



подруг — на трактор!» На ее призыв откликнулись 200 тыс. женщин. В 1940 г. окончила Московскую сельскохозяйственную академию им. Тимирязева.

В Отечественную войну вместе с бригадой эвакуировалась в Казахскую ССР, где работала в колхозе им. Буденного. Обучала колхозниц вождению трактора и этим помогала решать проблему кадров в сельскохозяйственном производстве, связанную с уходом большинства мужчин на фронт.

Государственная премия СССР (1946 г.).

Бронзовый бюст — в пос. Старобешево.

АНДРЕ Жак (р. 1919 г.), летчик полка «Нормандия — Неман», Герой Советского Союза (1945 г.), младший лейтенант. Родился в г. Кань-сюр-мер (Франция) в семье летчика. Окончил летную школу в Бурже.

В Отечественную войну с декабря 1942 г. Андре — летчик французской авиаэскадрильи «Нормандия» (с марта 1943 г. в составе 303-й истребительной авиадивизии 1-й воздушной армии Западного фронта, с ноября 1944 г.— полк «Нормандия—Неман»). Участвовал в воздушных боях в р-не Сталинграда, Орла, Смоленска, Орши, Немана, в Восточной Пруссии.

Командир звена Андре Жак совершил 113 боевых вылетов, сбил 16 фашистских самолетов. За проявленные мужество и героизм удостоен звания Героя Советского Союза.

После войны вернулся на родину, служил в военной авиации (полковник).

АНДРЕЕВ Андрей Андреевич (1895—1971), партийный и государственный деятель, член КПСС с 1914 г. Родился в д. Кузнецово Сычевского уезда (ныне Смоленской обл.) в крестьянской семье. В 1914 г.— рабочий Патронно-гильзовых мастерских в Петрограде. В 1917 г.— один из организаторов Петроградского союза металлистов. Участник Октябрьской революции. Секретарь ВЦСПС (1920—1922 гг.), председатель

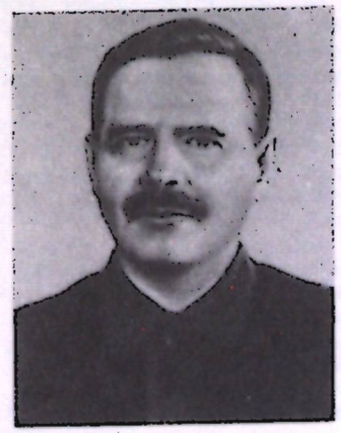

ЦК союза железнодорожников (1922—1927 гг.). С 1927 по 1930 г.— секретарь Северо-Кавказского крайкома ВКП(б). В 1930—1931 гг.— председатель ЦКК ВКП(б), нарком РКИ СССР и зам. Председателя СНК СССР. В 1931—1935 гг.— нарком путей сообщения СССР. Секретарь ЦК ВКП(б) (1924—1925 гг., 1935—1946 гг.). С 1939 по 1952 г.— председатель КПК при ЦК ВКП(б). В 1943—1946 гг.— нарком земледелия СССР.

В Отечественную войну Андреев — зам. председателя транспортного комитета при ГКО, председатель Всесоюзного комитета помощи по обслуживанию больных и раненых бойцов и командиров Красной Армии, член Комитета при СНК СССР по восстановлению хозяйства в районах, освобожденных от фашистской оккупации.

После войны — на государственной и партийной работе.

Член ЦК партии в 1920—1921 гг. и в 1922—1961 гг. Кандидат в члены Политбюро ЦК ВКП(б) в 1926—1930 гг. Член Политбюро ЦК ВКП(б) в 1932—1952 гг.

Андреев, входивший в ближайшее окружение Сталина, несет персональную ответственность за массовые репрессии против руководящих деятелей партии, государства и армии, представителей науки и культуры, рядовых советских граждан; повинен в извращении ленинских принципов кооперирования сельского хозяйства, грубом насилии над крестьянством при проведении коллективизации (в 1931—1932 гг. возглавлял специальную комиссию по раскулачиванию).

АНДРИАНОВ Василий Иванович (р. 1920 г.), дважды Герой Советского Союза (1 июля 1944 г., 27 июня 1945 г.), генерал-майор авиации (1971 г.); член КПСС с 1944 г. Родился в д. Иванисово (ныне Бежецкого р-на Калининской обл.) в крестьянской семье. В Советской Армии с 1940 г. Окончил Пермскую военную авиашколу летчиков (1943 г.).

В Отечественную войну — в действующей армии с июня 1943 г.: летчик-штурмовик, командир звена, с августа 1944 г.— эскадрильи 141-го штурмового авиаполка. Уча-



ствовал в воздушных боях на Курской дуге, за Белгород, Харьков, на полтавском и кировоградском направлениях, под Корсунь-Шевченковским и Уманью, в р-не Кишинева и Ясс, в Румынии, Польше, в Берлинской операции. Звания Героя Советского Союза удостоен за отличные штурмовые действия на самолете Ил-2, за 87 боевых вылетов и лично сбитые 4 вражеских истребителя. Второй медалью «Золотая Звезда» капитан В. И. Андрианов награжден за последующие 90 боевых вылетов, 37 воздушных боев и 2 лично сбитых вражеских самолета.

После войны служил в ВВС. Окончил Военно-воздушную академию (1950 г.) и Военную академию Генштаба (1961 г.), затем на преподавательской работе.

Бронзовый бюст — в пос. Сонково Калининской обл.

АНТОНОВ Алексей Иннокентьевич (1896—1962), генерал армии (1943 г.); член КПСС с 1928 г. Родился в г. Гродно в семье офицера. Окончил Павловское военное училище (1916 г.). В Советской Армии с 1919 г. В Гражданскую войну — помощник начальника штаба 1-й Московской рабочей дивизии, начальник штаба бригады 15-й стрелковой дивизии, участвовал в форсировании Сиваша. В 1922—1928 гг.— начальник оперативной части 15-й Сивашской стрелковой дивизии, с 1928 г.— помощник начальника штаба дивизии. Окончил Военную академию им. М. В. Фрунзе (1931 г.), Военную академию Генштаба (1937 г.). С 1931 г.— начальник штаба 46-й стрелковой дивизии, с 1934 г.— Могилев-Ямпольского укрепленного р-на, с 1935 г.— 1-го отдела штаба Харьковского ВО, с 1937 г.— штаба Московского ВО, комбриг. В 1938—1940 гг.— старший преподаватель, затем зам. начальника кафедры Военной академии им. М. В. Фрунзе. В 1941 г.— зам. начальника штаба Киевского Особого ВО, в июне — генерал-майор.



В Отечественную войну Антонов А. И. возглавил группу формирования управления Южного фронта, с августа 1941 г.— начальник его штаба, в июле — ноябре 1942 г.— начальник штаба Северо-Кавказского фронта, затем Черноморской группы войск, в ноябре — декабре 1942 г.— Закавказского фронта. Участвовал в битве за Кавказ (1942—1943 гг.). С декабря 1942 г.— первый зам. начальника Генштаба, одновременно (до мая 1943 г.) начальник Оперативного управления. С мая 1943 г.— первый зам. начальника, с февраля 1945 г.— начальник Генштаба Вооруженных Сил СССР. Участвовал в разработке важнейших операций Советских Вооруженных Сил и руководил войсками при их проведении. С февраля 1945 г.— член Ставки ВГК. Участник Крымской (Ялта, 1945 г.) и Берлинской (Потсдам, 1945 г.) конференций руководителей союзных держав.

После войны — на различных командных должностях. В 1955—1962 гг.— первый зам. начальника Генштаба — начальник штаба Объединенных Вооруженых Сил государств — участников Варшавского Договора.



АПАНАСЕНКО Иосиф Родионович (1890—1943), генерал армии (1941 г.); член КПСС с 1918 г. Родился в с. Митрофановское (Ставропольской губ. (ныне крае) в крестьянской семье. Участник первой мировой войны, прапорщик. В конце 1917 г.— председатель Совета и член ВРК в с. Митрофановское. В Советской Армии с 1918 г. В Гражданскую войну — комбриг (1918—1919 гг.), начальник 6-й кав. дивизии в составе 1-й Конной армии (1919—1920 гг.). Позднее командовал 5-й (1924—1929 гг.) и 4-й (1930 г.) кав. дивизиями. В 1932 г.— командир-комиссар 4-го кав. корпуса Среднеазиатского ВО. Окончил Военную академию им. М. В. Фрунзе (1932 г.). В 1935—1938 гг.— зам. командующего войсками Белорусского ВО, с 1938 г.— командующий войсками Среднеазиатского ВО. В январе 1941 г. назначен командующим Дальневосточным фронтом.

В Отечественную войну Апанасенко И. Р. с июня 1943 г. назначен зам. командующего Воронежским фронтом. Во время боев под Белгородом 5 августа 1943 г. Апанасенко был смертельно ранен.

Кандидат в члены ЦК КПСС с 1941 г.

Памятники — в Ставрополе и Белгороде.

АРТЕМЕНКО Степан Елизарович (1913—1977), дважды Герой Советского Союза (27 февраля, 31 мая 1945 г.), полковник; член КПСС с 1941 г. Родился в с. Рацулово (ныне с. Малиновка Ивановского р-на Одесской обл.) в крестьянской семье. В Советской Армии с 1935 г.



В Отечественную войну с августа 1941 г.— в действующей армии (рядовой мотострелкового батальона). В сентябре 1941 г. в боях под Харьковом заменил убитого командира взвода и несколько дней с группой бойцов держал оборону. На изюм-барвенковском направлении командовал ротой автоматчиков в танковой бригаде. В дальнейшем командир батальона. Прошел с боями от Сталинграда до Берлина, участвовал в Курской битве, освобождении Западной Украины, Польши.

В январе 1945 г. при прорыве обороны противника на западном берегу Вислы батальон С. Е. Артеменко овладел двумя линиями вражеских траншей, затем вместе с танкистами ворвался в г. Сохачев и разгромил находившийся там вражеский гарнизон. Звание Героя Советского Союза присвоено Артеменко за умелое командование батальоном 447-го стрелкового полка 397-й стрелковой дивизии (61-я армия), за личное мужество и героизм, проявленные в Висло-Одерской операции — при прорыве вражеской обороны южнее Варшавы, и в последующих боях на границе фашистской Германии.

За героизм, проявленный при удержании плацдарма на западном берегу Одера (в ходе его форсирования) и в боях за Берлин, майор Артеменко удостоен второй медали «Золотая Звезда».

После войны — в Сухопутных войсках.

Бронзовый бюст — на родине.

АРТЕМЬЕВ Владимир Андреевич (1885—1962), конструктор в области ракетной техники. Родился в Петербурге в семье офицера. Добровольцем участвовал в русско-японской войне 1904—1905 гг. В 1911 г. окончил в Москве Алексеевское военное училище. В пиротехнической лаборатории Брест-Литовской крепости работал над повышением времени свечения осветительных ракет. В 1915 г. получил назначение в Главное артиллерийское управление. В Советской Армии с 1918 г. Служил в Главном артиллерийском управлении помощником инспектора артиллерийских складов. Вместе с Н. И. Тихомировым вел работу (с 1921 г. в Москве, с 1924 г. в Ленинграде) по созданию боевых ракет на бездымном порохе. 3 марта 1928 г. на Главном артиллерийском полигоне был произведен первый в СССР успешный запуск ракеты на бездымном порохе, разработанной Артемьевым. С 1933 г. Артемьев работал в Реактивном научно-исследовательском институте, где участвовал в создании авиабомб с ракетными ускорителями, реактивных глубинных бомб для борьбы с подводными лодками, реактивных авиаснарядов. Значительная роль принадлежала Артемьеву в разработке реактивных снарядов для пусковых установок «катюша». Артемьев — автор ряда др. изобретений в области ракетной техники.



После войны работал над созданием новых типов ракет.

Государственная премия СССР (1941, 1943 гг.)



АРТЕМЬЕВ Павел Артемьевич (1897—1979), генерал-полковник (1942 г.); член КПСС с 1920 г. Родился в д. Лисичкино (Ленинградской обл.). В Советской Армии с 1918 г. В Гражданскую войну — минер-подрывник, политрук роты, военком батальона. В 1921—1923 гг.— военком Екатеринославского кав. полка, с 1923 г.— 91-й дивизии войск ОГПУ. Окончил Высшую пограничную школу (1925 г.). В 1936—1940 гг. командовал полком, затем дивизией войск НКВД, Отдельной мотострелковой дивизией особого назначения. Окончил Военную академию им. М. В. Фрунзе (1938 г.). С 1941 г.— начальник Управления оперативных войск НКВД. В июне 1941 г.— генерал-лейтенант.

В Отечественную войну с октября 1941 г. по октябрь 1943 г. командовал войсками Московского ВО, одновременно Московской зоной обороны. Руководил мероприятиями по укреплению тыла Московской зоны обороны, по подготовке резервов для Западного фронта, строительством оборонительных рубежей и заграждений на ближних подступах к Москве.

После войны — на командных должностях в Советской Армии. Окончил Высшие курсы Академии Генштаба (1949 г.).

Кандидат в члены ЦК КПСС в 1952—1956 гг.

АРХАНГЕЛЬСКИЙ Александр Александрович (1892—1978), авиаконструктор, Герой Социалистического Труда (1947 г.). Родился в Казани в семье профессора Казанского университета. Учился в Московском университете на физико-математическом факультете, затем в МВТУ. После окончания училища (1918 г.) работал в

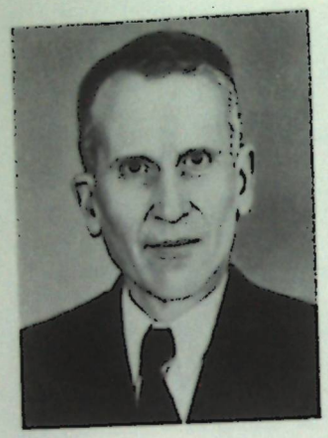

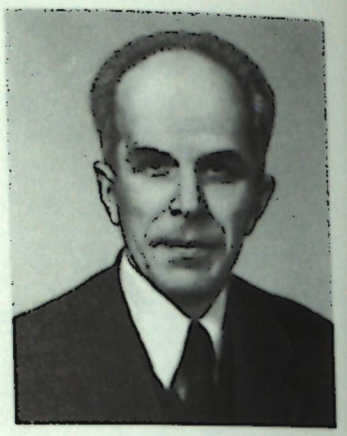

войск (1963 г.); член КПСС с 1931 г. Родился в с. Тютняры (ныне Аргаяшского р-на Челябинской обл.) в крестьянской семье. В Советской Армии с 1928 г. Окончил Курсы усовершенствования комсостава (1938, 1943 гг.). В советско-финляндскую войну 1939—1940 гг., командуя танковой ротой 112-го танкового батальона, проявил мужество и героизм, высокое воинское мастерство при прорыве укрепленной полосы противника, за что удостоен звания Героя Советского Союза. В июне 1941 г.— капитан.

ЦАГИ, стал ближайшим помощником А. Н. Туполева. Вместе с ним проектировал и испытывал аэросани и глиссеры, участвовал в создании первого советского цельнометаллического самолета АНТ-2, двухмоторного бомбардировщика АНТ-4(ТБ-1), бомбардировщика АНТ-6(ТБ-3), был ведущим конструктором пассажирского самолета АНТ-9 («Крылья Советов», 1929 г.), руководил разработкой скоростного бомбардировщика СБ (1934 г.) и его модификации Ар-2. Большой вклад внес в проектирование самолета АНТ-20 («Максим Горький»). В 1934—1935 гг. под руководством Архангельского создан фронтовой бомбардировщик СБ, а затем и его модификация — пикирующий бомбардировщик Ар-2, применявшиеся в начале войны. В 1937 г. был арестован по ложному обвинению. В период заключения работал в специальном КБ. Освобожден в 1941 г.[1]

В Отечественную войну Архангельский занимался организацией серийного производства бомбардировщика Ту-2. С 1942 г.— первый зам. генерального конструктора. После войны совместно с Туполевым участвовал в создании военных и пассажирских самолетов. Доктор технических наук. Государственная премия СССР (1941, 1949, 1952 гг.), Ленинская премия (1957 г.).

АРХИПОВ Василий Сергеевич (1906—1985), дважды Герой Советского Союза (21 марта 1940 г., 23 сентября 1944 г.), генерал-полковник танковых

[1] Здесь и далее сведения о репрессиях и реабилитации приводятся по прошедшим в советской печати публикациям.



В Отечественную войну — командир танковых батальона, полка и бригады на Юго-Западном, Брянском, Донском, Центральном и 1-м Украинском фронтах. Участвовал в Сталинградской и Курской битвах, в битве за Днепр, в форсировании Вислы, в Берлинской и Пражской операциях. За успешное командование 53-й гвардейской танковой бригадой, личную храбрость, проявленную в боях за освобождение г. Перемышль (Пшемысль, Польша) и при форсировании Вислы и удержании плацдарма на ее западном берегу, полковник Архипов награжден второй медалью «Золотая Звезда».

После войны — на командных должностях. В 1950 г. окончил Военную академию Генштаба.

Бронзовый бюст — в с. Тютняры.

АСТРОВ Николай Александрович (р. 1906 г.), конструктор бронетанковой техники, инженер-полковник (1945 г.), Герой Социалистического Труда (1976 г.). С 1924 г.— чертежник в НАМИ. Окончил Московский электромашиностроительный институт (1928 г.). С 1931 г. работал в области бронетанковой техники. Был ведущим конструктором первых советских плавающих колесно-гусеничных танков ПТ-1 и ПТ-1А, участвовал в проектировании трехбашенного колесно-гусеничного танка Т-29. С 1934 г.— главный конструктор танкового отдела машиностроительного завода, где возглавил проектирование легких плавающих танков Т-38 (1935 г.) и Т-40 (1939 г.). Руководил проектированием и производством гусеничного артиллерийского тягача Т-20 «Комсомолец» (1937 г.).

Во время Отечественной войны Астров руководил работами по созданию легких танков Т-60 (1941 г.), Т-70 (1942 г.), Т-80 (1943 г.). В 1943 г. возглавил разработку самоходной установки СУ-76М (на базе танка Т-70).

После войны под руководством Астрова созданы тягачи повышенной проходимости. Всего под его руководством создано 26 гусеничных и колесных боевых машин, принятых на вооружение Советской Армии. Доктор технических наук (1971 г.). Государственная премия СССР (1942, 1943, 1951, 1967 гг.).

БАГРАМЯН Иван Христофорович (1897—1982), дважды Герой Советского Союза (29 июля 1944 г. и 1 декабря 1977 г.), Маршал Советского Союза (1955 г.); член КПСС с 1941 г. Родился в Елизаветполе (ныне г. Кировабад Азербайджанской ССР) в рабочей семье. Участвовал в первой



После войны — на командных должностях в Советской Армии. В 1958—1968 гг.— зам. министра обороны СССР — начальник тыла Вооруженных Сил СССР.

Кандидат в члены ЦК КПСС в 1952—1961 гг., член ЦК КПСС с 1961 г.

Бронзовый бюст — в Кировабаде.

мировой войне. В 1917 г. окончил школу прапорщиков. В Советской Армии с 1920 г. Участвовал в установлении Советской власти в Армении и Грузии. В 1923—1931 гг. командовал кав. полком Армянской стрелковой дивизии. Окончил Курсы усовершенствования высшего начсостава (1931 г.), Военную академию им. М. В. Фрунзе (1934 г.). В 1934—1936 гг.— начальник штаба кав. дивизии в Киевском ВО. Окончил Военную академию Генштаба (1938 г.), оставлен в ней на преподавательской работе. С 1940 г.— начальник оперативного отдела штаба армии, затем оперативного отдела штаба Киевского Особого ВО. В июне 1941 г.— полковник.

В Отечественную войну — начальник оперативного отдела, зам. начальника штаба Юго-Западного фронта. С декабря 1941 г. по июнь 1942 г.— начальник штаба Главного командования войск Юго-Западного направления, одновременно в апреле — июне 1942 г. начальник штаба Юго-Западного фронта. С июля 1942 г.— командующий 16-й армией Западного фронта (с марта 1943 г.— 11-я гвардейская). С ноября 1943 г.— командующий войсками 1-го Прибалтийского фронта. С февраля 1945 г.— командующий Земландской группой войск, зам. командующего войсками 3-го Белорусского фронта, с апреля по август 1945 г.— командующий войсками 3-го Белорусского фронта. Войска под командованием Баграмяна участвовали в Курской битве, в Городокской, Белорусской, Полоцкой, Шяуляйской, Рижской, Мемельской, Восточно-Прусской и др. операциях.

БАРЫШНИКОВА Екатерина Григорьевна (р. 1921 г.), станочница 1-го Государственного подшипникового завода (ГПЗ) в



Москве, передовик производства; член КПСС с 1949 г. Родилась в д. Озерки (Становлянского р-на Орловской обл.) в крестьянской семье. Трудовую деятельность начала в 1938 г. на 1-м ГПЗ.

В Отечественную войну в июне 1943 г. Барышникова возглавила одну из первых комсомольско - молодежных бригад — бригаду строгальщиц (6 человек). В июле бригада получила название фронтовой. В ноябре 1943 г. бригада Барышниковой стала зачинателем движения за выполнение производственных заданий с меньшим числом рабочих. Бригада строгальщиц в составе 3 человек выполняла весь объем работы прежнего состава бригады, обслуживала большее количество станков и постепенно увеличивала выпуск продукции, доведя выработку плана в декабре 1943 г. до 423%. Барышникова лично выполняла более 5 сменных норм.

В декабре 1943 г. в Москве и Московской обл. насчитывалось 1777 фронтовых комсомольско-молодежных бригад, которые, следуя почину Барышниковой, высвободили для других участков народного хозяйства св. 4 тыс. человек. Последователи Барышниковой появились во всех союзных и автономных республиках: к концу 1944 г. 19,7 тыс. бригад высвободили св. 74 тыс. человек.

Государственная премия СССР (1946 г.).

БАТОВ Павел Иванович (1897—1985), дважды Герой Советского Союза (30 октября 1943 г., 2 июня 1945 г.), генерал армии (1955 г.); член КПСС с 1929 г. Родился в д. Филисово (ныне Рыбинского р-на Ярославской обл.) в крестьянской семье. Окончил 6 классов гимназии. В Советской Армии с 1918 г. Участник первой мировой и Гражданской войн. С 1920 по 1936 г. командовал ротой, батальоном, стрелковым полком (в 1927 г. окончил курсы «Выстрел»). В 1936—1937 гг. участвовал в Национально-революционной войне испанского народа. С 1937 г. командовал стрелковым корпусом. Участник советско-финляндской войны 1939—1940 гг. В 1940—1941 гг.— зам. командующего войсками Закавказского ВО.



В Отечественную войну — командир особого стрелкового корпуса в Крыму, зам. командующего (с августа 1941 г.), командующий (с ноября 1941 г.) 51-й армией Южного фронта, одновременно (октябрь — ноябрь 1941 г.) зам. командующего войсками Крыма, командующий 3-й армией (январь — февраль 1942 г.), помощник командующего войсками Брянского фронта (февраль — октябрь 1942 г.). С октября 1942 г. до конца

Отечественной войны командовал 65-й армией, участвовавшей в боевых действиях в составе Донского, Сталинградского, Центрального, 1-го и 2-го Белорусских фронтов. Войска под командованием Батова отличились в Сталинградской и Курской битвах, в сражении за Днепр, при освобождении Белоруссии, в Висло-Одерской и Берлинской операциях. Боевые успехи 65-й армии ок. 30 раз отмечались в приказах Верховного Главнокомандующего. За умелое руководство войсками армии при форсировании Днепра, захвате и удержании плацдарма на его правом берегу и проявленные при этом личное мужество и отвагу генерал-лейтенанту Батову присвоено звание Героя Советского Союза. Второй медалью «Золотая Звезда» генерал-лейтенант Батов награжден за образцовое руководство войсками армии в Белорусской операции, при форсировании Вислы, штурме Данцига (Гданьск, Польша) и овладении Штеттином (Щецин, Польша).

После войны — на различных командных должностях в Советской Армии. В 1962—1965 гг.— начальник штаба Объединенных Вооруженных Сил государств — участников Варшавского Договора. С 1965 г.— в Группе генеральных инспекторов МО СССР. С 1970 по 1981 г.— председатель Советского комитета ветеранов войны.

Бронзовый бюст — в Рыбинске.

БАТРАКОВ Петр Капитонович (1900—1957), политический работник Советской Армии, генерал-майор (1942 г.); член



КПСС с 1917 г. Родился в г. Тейково (Ивановской обл.) в рабочей семье. В 1917 г. вступил в Красную гвардию, участвовал в Октябрьской революции. В Советской Армии с 1918 г. В Гражданскую войну — красноармеец, зам. военкома, военком полка, принимал участие в боевых действиях на Южном фронте. В 1920—1922 гг.— на партийно-политической работе в Красной Армии: ответственный секретарь парткомиссии, начальник политотдела дивизии. В 30-е годы — преподаватель, начальник политотдела, военком Военной академии им. М. В. Фрунзе. В июне 1941 г.— дивизионный комиссар.

В Отечественную войну — в действующей армии: член Военного совета 27-й армии (июнь — сентябрь 1941 г.), 26-й армии (апрель — ноябрь 1942 г.), Карельского фронта (ноябрь 1942 г.— май 1944 г.). Воевал в Прибалтике и Карелии. В мае 1944 г. назначен членом Военного совета Львовского ВО.

После войны — на военно-политической работе. Окончил Высшие курсы усовершенствования политсостава при Военно-политической академии им В. И. Ленина (1947 г.).



БЕГЕЛЬДИНОВ Талгат Якубекович (р. 1922 г.), дважды Герой Советского Союза (26 октября 1944 г., 27 июня 1945 г.), полковник (1975 г.); член КПСС с 1943 г. Родился в г. Пишпек (ныне г. Фрунзе) в рабочей семье. В Советской Армии с 1940 г. В июне 1941 г.— курсант. Окончил Чкаловскую (ныне Оренбургскую) военную авиашколу пилотов (1942 г.).

В Отечественную войну с января 1943 г. находился в действующей армии, прошел путь от летчика до командира 144-го гвардейского штурмового авиаполка. Первые боевые вылеты совершил на Калининском фронте. Звание Героя Советского Союза Бегельдинову присвоено за мужество и отвагу, проявленные в битвах на Курской дуге, на Днепре. Выполняя боевые задания, он к июню 1944 г. совершил 155 вылетов на разведку, штурмовку вражеских войск, аэродромов и железнодорожных узлов. Второй медалью «Золотая Звезда» награжден за боевые подвиги в Висло-Одерской и Берлинской операциях, за умелое руководство эскадрильей, совершившей без потерь 520 боевых вылетов. Участвовал в Пражской операции 1945 г. Всего за годы войны произвел св. 300 боевых вылетов, уничтожил много живой силы и боевой техники противника, сбил в воздухе 4 вражеских самолета.

После войны — на командных должностях в ВВС. Окончил Военно-воздушную академию (1950 г.).

Бронзовый бюст — в г. Фрунзе.



БЕГМА Василий Андреевич (1906—1965), один из руководителей партизанского движения на Украине, генерал-майор (1943 г.); член КПСС с 1927 г. Родился в Одессе в семье рабочего. Участник Гражданской войны. С 1928 г.— на комсомольской, профсоюзной и партийной работе.

В Отечественную войну в июле 1941 г. полковой комиссар Бегма был назначен членом Военного совета 12-й армии. В 1942—1944 гг.— секретарь Ровенского подпольного обкома КП(б) Украины, член подпольного ЦК КП(б) Украины, командир партизанского соединения, начальник Ровенского ШПД.

В 1944—1949 гг.— первый секретарь Ровенского, а в 1950—1959 гг.— Хмельницкого обкомов КП Украины, с 1959 г.— председатель партийной комиссии при ЦК КП Украины.

БЕДА Леонид Игнатьевич (1920—1976), дважды Герой Советского Союза (26 октября 1944 г., 29 июня 1945 г.), генерал-лейтенант авиации (1972 г.); член КПСС с 1942 г. Родился в с. Новопокровка (ныне Ленинского р-на Кустанайской обл.) в крестьянской семье. В Советской Армии с 1940 г. В июне 1941 г.— курсант. Окончил Чкаловскую (ныне Оренбургскую) военную авиашколу пилотов (1942 г.).



В Отечественную войну с июня 1942 г.— в действующей армии: летчик-штурмовик, командир звена, командир эскадрильи, помощник командира 75-го гвардейского (до марта 1943 г.— 505-го) штурмового авиаполка. Сражался на Сталинградском, Южном, 4-м Украинском и 3-м Белорусском фронтах. Звание Героя Советского Союза присвоено за личную храбрость и мужество, умелое руководство боевыми действиями звена и эскадрильи, нанесших врагу большой урон при освобождении Донбасса, форсировании Днепра, на Никопольском плацдарме и в Крыму. К апрелю 1944 г. гвардии старший лейтенант Беда совершил 109 боевых вылетов. За уничтожение большого количества живой силы и боевой техники врага в боях в Восточной Пруссии, последующие 105 боевых вылетов награжден второй медалью «Золотая Звезда».

После войны — на командных должностях в ВВС. Окончил Военно-воздушную академию (1950 г.), Военную академию Генштаба (1957 г.). Погиб в 1976 г. при исполнении служебных обязанностей.

Бронзовый бюст — в Кустанае.

БЕЛОБОРОДОВ Афанасий Павлантьевич (р. 1903 г.), дважды Герой Советского Союза (22 июля 1944 г., 19 апреля 1945 г.), генерал армии (1963 г.); член КПСС с 1926 г. Родился в д. Акинино (ныне Иркутского р-на Иркутской обл.) в крестьянской семье. В Советской Армии в 1919—1920 гг. и с 1923 г. В Гражданскую войну в составе партизанского отряда воевал на Дальнем Востоке. В 1926 г. окончил Нижегородскую пехотную школу, в 1929 г.— Военно-политические курсы им. Ф. Энгельса, был назначен политруком стрелковой роты. Участвовал в боях



на КВЖД (1929 г.). По окончании Военной академии им. М. В. Фрунзе (с 1936 г.) — помощник начальника и начальник оперативной части штаба 66-й стрелковой дивизии Отдельной Краснознаменной Дальневосточной армии. В марте 1939 г. назначен начальником оперативного отдела штаба 31-го стрелкового корпуса, а в июне — начальником штаба 43-го стрелкового корпуса. С января по июнь 1941 г. руководил отделом боевой подготовки Дальневосточного фронта. В июле 1941 г. полковник Белобородов — командир 78-й стрелковой дивизии.

На фронтах Отечественной войны с октября 1941 г. В битве под Москвой дивизия под командованием Белобородова проявила высокие боевые качества. За проявленные в боях мужество, стойкость и героизм приказом народного комиссара обороны СССР 78-я стрелковая дивизия 26 ноября 1941 г. была преобразована в 9-ю гвардейскую, а Белобородов удостоен звания генерал-майора. Эта дивизия весной и летом 1942 г. участвовала в боях в составе Юго-Западного фронта на Северском Донце. С октября 1942 г. Белобородов командовал 5-м гвардейским стрелковым корпусом, с августа 1943 г.— 2-м гвардейским стрелковым корпусом, с мая 1944 г.— командующий 43-й армией. За умелое командование войсками армии в ходе прорыва обороны противника в р-не Витебска, Полоцка и при форсировании Западной Двины генерал-лейтенанту Белобородову присвоено звание Героя Советского Союза. Войска армии под его руководством отличились при ликвидации группировки противника северо-западнее Кенигсберга (Калининград) и в боях при овладении городом, за что Белобородов А. П. был награжден второй медалью «Золотая Звезда» и получил звание генерал-полковника. В июне — сентябре 1945 г. командовал 1-й Краснознаменной армией 1-го Дальневосточного фронта, участвовавшей в разгроме японской Квантунской армии.

После войны — на командных должностях в Советской Армии. Член ЦК КПСС в 1966—1971 гг.

Бронзовый бюст — в Иркутске.

БЕЛОУСОВ Леонид Георгиевич (р. 1909 г.), майор (1945 г.), Герой Советского Союза (10 апреля 1957 г.); член КПСС с 1930 г. Родился в Одессе в семье рабочего. В Советской Армии с 1930 г. Окончил Одесское военное пехотное училище (1933 г.), Борисоглебскую военно-авиационную школу пилотов (1935 г.). Участник советско-финляндской войны 1939—1940 гг.

«Золотая Звезда». Боевой путь закончил в Берлине.

После войны — на командных должностях в Советской Армии, начальник Военной академии бронетанковых и механизированных войск (1954—1956 гг.).

Бронзовый бюст — в Ленинграде.

БОЙКО Иван Никифорович (1910—1975), дважды Герой Советского Союза (10 января и 26 апреля 1944 г.), полковник (1944 г.); член КПСС с 1940 г.



Родился в с. Жорнище (ныне Ильинецкого р-на Винницкой обл.) в крестьянской семье. В Советской Армии с 1930 г. В 1936 г. окончил Ульяновскую бронетанковую школу, в 1939 г.— Бронетанковые курсы. Участвовал в боях за Халхин-Гол (1939 г.). В июне 1941 г.— старший лейтенант.

В Отечественную войну — в действующей армии с октября 1941 г. (зам. командира танкового батальона). Участвовал в боях на Украине, под Москвой. Был тяжело ранен. Особенно отличился в боях под Курском, Киевом, при овладении г. Казатин, при форсировании рек Днепр, Днестр, Прут, в боях на сандомирском плацдарме. В одном из боев на Курской дуге получил второе ранение, но не оставил полк, продолжал руководить боевыми действиями подразделений. За умелое командование 69-м гвардейским танковым полком (21-я гвардейская механизированная бригада, 8-й гвардейский механизированный корпус, 1-я танковая армия, 1-й Украинский фронт) в боях за г. Казатин (Винницкая обл.) и личное мужество гвардии подполковнику Бойко присвоено звание Героя Советского Союза. Вскоре Бойко был назначен командиром 64-й гвардейской танковой бригады. В марте 1944 г. части бригады вышли на Государственную границу СССР, смело форсировали Днестр, затем Прут и овладели г. Черновицы. За эти бои бригада была удостоена наименования Черновицкой, а полковник Бойко за успешное и умелое командование танковой бригадой награжден второй медалью «Золотая Звезда». Боевой путь Бойко закончил в Берлине.

После войны — на командных должностях в Советской Армии.

Бронзовый бюст — в с. Жорнище.

БОКОВ Федор Ефимович (1904—1984), политический работник Советской Армии, генерал-лейтенант (1943 г.); член КПСС с 1927 г. Родился в слободе Альферовка (ныне Новохоперского р-на Воронежской обл.) в семье рабочего. Трудо-



вую деятельность начал с 14 лет чернорабочим на Ильменском промышленном комбинате. В 1923—1926 гг.— на комсомольской работе в Новохоперском укоме ВЛКСМ. В Советской Армии с 1926 г. В 1927—1928 гг.— ответственный организатор ВЛКСМ полка. В 1930 г. окончил Военно-политические курсы. В 1930—1933 гг.— политрук роты, ответственный секретарь партбюро полка, затем 1-й эскадрильи Ейской школы морских летчиков. В 1933—1937 гг.— слушатель Военно-политической академии им. В. И. Ленина. С июня 1937 г.— начальник курса, начальник факультета, с декабря того же года — начальник Военно-политической академии им. В. И. Ленина. В июне 1941 г.— дивизионный комиссар.

В Отечественную войну — военный комиссар Генштаба (с августа 1941 г.), зам. начальника Генштаба по организационным вопросам (с августа 1942 г.), член Военного совета Северо-Западного фронта (апрель — ноябрь 1943 г.), 2-го Прибалтийского фронта (ноябрь 1943 г.— февраль 1944 г.), 2-го Белорусского фронта (февраль — апрель 1944 г.). С июня 1944 г. и до конца войны — член Военного совета 5-й Ударной армии.

После войны — член Военного совета Группы советских войск в Германии по делам советской военной администрации, на командных должностях в Советской Армии и на руководящей работе в Военно-политической академии им. В. И. Ленина.

БОНДАРЕНКО Михаил Захарович (1913—1947), дважды Герой Советского Союза (6 июня 1942 г., 24 августа 1943 г.), майор (1943 г.); член КПСС с 1940 г. Родился в с. Богдановка (ныне Яготинского р-на Киевской обл.) в крестьянской семье. В Советской Армии с 1936 г. Окончил Качинскую военную авиашколу (1939 г.). Участник советско-финляндской войны 1939—1940 гг., совершил 17 боевых вылетов. В июне 1941 г.— лейтенант.

Во время Отечественной войны — в действующей армии с июня 1941 г.: командир звена,



эскадрильи, штурман и инспектор по технике пилотирования 198-го штурмового авиаполка на Западном и Белорусском фронтах. Звание Героя Советского Союза присвоено Бондаренко за успешные боевые действия и умелое руководство эскадрильей. К апрелю 1942 г. совершил 112 боевых вылетов, уничтожил на земле 4 вражеских самолета. В одном из боевых вылетов группа штурмовиков, ведомая Бондаренко, атакуя аэродром, вывела из строя 35 вражеских самолетов, взорвала ангар и склад с боеприпасами. Второй медалью «Золотая Звезда» награжден за последующие 106 боевых вылетов и уничтожение на земле 20 вражеских самолетов. Всего за годы войны Бондаренко совершил св. 230 боевых вылетов, уничтожил много живой силы и боевой техники противника, сбил в воздушном бою 2 вражеских самолета.

После войны — на службе в ВВС. Окончил Военно-воздушную академию (1946 г.).

Бронзовый бюст — в с. Богдановка.

БОРОВЫХ Андрей Егорович (р. 1921 г.), дважды Герой Советского Союза (24 августа 1943 г., 23 февраля 1945 г.), генерал-полковник авиации (1968 г.); член КПСС с 1943 г. Родился в Курске в рабочей семье. В Советской Армии с 1940 г. В июне 1941 г.— курсант. Окончил Чугуевскую военную авиашколу пилотов (1941 г.).

В Отечественную войну — в действующей армии с декабря 1941 г.: летчик-истребитель, командир звена, зам. командира и командир эскадрильи, штурман, зам. командира и командир 157-го истребительного авиаполка на Калининском, Центральном и Белорусском фронтах. Сражаясь на Центральном фронте, только за один месяц уничтожил 8 фашистских самолетов. Особо отличился в воздушных боях при отражении налета вражеской авиации на Курск. К июню 1943 г. совершил 341 боевой вылет, лично сбил 12 и в группе 14 самолетов противника. Звание Героя Советского Союза присвоено за мужество, отвагу и героизм, проявленные в боях с немецко-фашистскими захватчиками. С августа 1943 г. по октябрь 1944 г. летчики эскадрильи Боровых, участвовавшие в боях за освобождение Гомеля, Бреста, Львова и Варшавы, совершили 685 боевых вылетов и сбили в воздушных боях 51 фашистский самолет. Второй медали «Золотая Звезда» удостоен за умелое руководство полком и личную отвагу и героизм, проявленные в воздушных боях. Последние воздушные бои Боровых А. Е. провел над Берлином. Всего совершил 470 боевых вылетов, лично сбил 32 и в группе 14 самолетов врага.



После войны — на командных должностях в войсках ПВО СССР. Окончил Военно-воздушную академию (1951 г.), Военную академию Генштаба (1957 г.).

Бронзовый бюст — в Курске.

БОСЫЙ Дмитрий Филиппович (1911—1959), фрезеровщик, новатор производства; член КПСС с 1945 г. Работал на ленинградских заводах.



В Отечественную войну работал на Уралвагонзаводе в Нижнем Тагиле. Изобрел приспособление, которое позволило применять набор фрез для одновременной обработки нескольких деталей на одном станке. В феврале 1942 г. он выполнил сменное задание на 1480% и тем самым положил начало движению «тысячников» — передовых рабочих, выполнявших 10 и более норм в смену (св. 1000%). Движение «тысячников» охватило многие отрасли промышленности и строительства.

Государственная премия СССР (1942 г.).

БРАНДЫС Анатолий Яковлевич (1923—1988), дважды Герой Советского Союза (23 февраля, 29 июня 1945 г.), генерал-лейтенант авиации (1985 г.); член КПСС с 1944 г. Родился в Екатеринославе (ныне Днепропетровск) в семье рабочего. В Советской Армии с 1941 г. Окончил Пермскую военную авиашколу пилотов (1943 г.).

В Отечественную войну — в действующей армии с августа



1943 г.: летчик-штурмовик, командир звена, эскадрильи 75-го гвардейского штурмового авиаполка. Участвовал в боях на Южном, 4-м Украинском и 3-м Белорусском фронтах. Первый боевой вылет совершил в составе группы на штурмовку танковой дивизии «Мертвая голова». Участвовал в боях за Крым, освобождение Белоруссии, Литвы. Отличился в боях в Восточной Пруссии: наносил штурмовые удары по вражеским аэродромам. Звание Героя Советского Союза А. Я. Брандысу присвоено за

отличное выполнение боевых вылетов на разведку, штурмовку войск и аэродромов, переправ и железнодорожных эшелонов. К сентябрю 1944 г. совершил 128 боевых вылетов, лично уничтожил на земле 16 вражеских самолетов. За умелое руководство эскадрильей и успешные боевые действия награжден второй медалью «Золотая Звезда». Всего за годы войны совершил 227 боевых вылетов и уничтожил 24 фашистских самолета.

После войны окончил Военно-воздушную академию (1950 г.), Военную академию Генштаба (1959 г.), затем на преподавательской работе в военных учебных заведениях. Кандидат военных наук.

Бронзовый бюст — в пос. Ключино (близ Днепропетровска).

БУДЕННЫЙ Семен Михайлович (1883—1973), Маршал Советского Союза (1935 г.), трижды Герой Советского Союза (1 февраля 1958 г., 24 апреля 1963 г., 22 февраля 1968 г.); член КПСС с 1919 г. Родился на хут. Козюрин (ныне Пролетарского р-на Ростовской обл.) в крестьянской семье. Участвовал в русско-японской (1904—1905 гг.) и первой мировой войнах. В Советской Армии с 1918 г. Во время Гражданской войны командовал кав. полком, дивизией, корпусом и 1-й Конной армией, являлся членом РВС, зам. командующего войсками Северо-Кавказского ВО. В ходе разгрома войск Деникина и в Львовской операции 1920 г. имели место случаи несвоевременного выполнения Буденным приказов (директив) вышестоящего командования. Это явилось, в частности, одной из причин поражения советских войск в Варшавской операции 1920 г. В 1923—1924 гг. являлся помощником Главкома РККА по кавалерии и членом РВС СССР. В 1924—1937 гг.— инспектор кавалерии РККА. Окончил Военную академию им. М. В. Фрунзе (1932 г.). В 1937—1939 гг.— командующий Московским ВО, одновременно член Главного военного совета НКО СССР, с 1939 г.— зам. наркома, с августа 1940 г.— первый зам. наркома обороны СССР. Принимал участие в необоснованных расправах над командирами РККА.

В Отечественную войну Буденный входил в состав Ставки ВГК, был командующим группой войск армий резерва Ставки (июнь 1941 г.). В июле — сентябре 1941 г.— Главнокомандующий Главного командования войск Юго-Западного направления, в сентябре — октябре 1941 г.— командующий Резервным фронтом, в апреле — мае 1942 г.— Главнокомандующий Главного командования войск Северо-Кавказского направления, в мае — августе 1942 г.— командующий Северо-Кавказским фронтом. Буденный проявил неспособность руководить боевыми действиями войск. С января 1943 г.— командующий кавалерией Советской Армии, член Высшего военного совета НКО СССР.

После войны — на командных должностях в Советской Армии. Кандидат в члены ЦК партии в 1934—1939 гг. и с 1952 г., член ЦК партии в 1939—1952 гг.

Бронзовый бюст — в Ростове-на-Дону.



БУЛГАНИН Николай Александрович (1895—1975), партийный и государственный деятель, член КПСС с 1917 г. (в 1947—1958 гг.— Маршал Советского Союза, в 1958 г. понижен в звании до генерал-полковника); Герой Социалистического Труда (1955 г.). Родился в г. Нижний Новгород (ныне г. Горький) в семье рабочего. Учился в реальном училище. В 1918—1922 гг. работал в органах ВЧК. Позднее директор Московского электрозавода (в 1927 г.), председатель Моссовета (1931—1937 гг.).



С 1937 г.— Председатель СНК РСФСР, в 1938—1941 гг.— зам. Председателя СНК СССР.

В Отечественную войну Булганин — член Военного совета Главного командования войск Западного направления (июль — сентябрь 1941 г. и февраль — май 1942 г.), Западного (июль 1941 г.— декабрь 1943 г.), 2-го Прибалтийского (декабрь 1943 г.— апрель 1944 г.) и 1-го Белорусского (май — ноябрь 1944 г.) фронтов. Участвовал в разработке и осуществлении ряда крупных стратегических и фронтовых операций во время Московской битвы, при наступлении советских войск в Прибалтике и освобождении Польши. С ноября 1944 г.— зам. наркома обороны СССР и член ГКО. В феврале 1945 г. введен в состав Ставки ВГК.

После войны — на государственной и партийной работе: зам. министра, министр Вооруженных Сил СССР (с 1953 г.— министр обороны СССР), зам. Председателя, Председатель Совета Министров СССР (1955—1958 гг.).

Кандидат в члены ЦК с 1934 г., член ЦК партии в 1939—1961 гг. Кандидат в члены Политбюро ЦК партии в 1946—1948 гг. Член Политбюро (Президиума) ЦК КПСС в 1948—1958 гг. За участие в антипартийной группе на сентябрьском (1958 г.) Пленуме ЦК КПСС освобожден от обязанностей члена Президиума ЦК КПСС.

Булганин, входивший в ближайшее окружение Сталина, несет ответственность за массовые репрессии против руководящих деятелей партии, государства и армии, представителей науки и культуры, рядовых советских граждан в период культа личности.

БУМАЖКОВ Тихон Пименович (1910—1941), один из первых партизанских командиров, Герой Советского Союза (6 августа 1941 г.); член КПСС с 1930 г. Родился в пос. Свиягино (ныне Спасского р-на Приморского края) в крестьянской семье. В 1930 г., после окончания Княжицкой школы крестьянской молодежи, участвовал в создании сети курсов по ликвидации неграмотности. В 1933 г., окончив Минский химико-технологический техникум, поступил на работу на гомельский 6-й кирпичный завод в качестве технорука. В Советской Армии в 1933—1935 гг. С 1935 г.— на партийной и советской работе в Могилевской и Гомельской областях (сначала директор известкового завода в Климовичах, а затем директор кирпичного завода в Петрикове). В 1939 г.— председатель райисполкома. В 1939—1941 гг.— первый секретарь Октябрьского РК КП(б) Белоруссии в Полесской обл.

В первые дни Отечественной войны вместе с Ф. И. Павловским создал партизанский отряд «Красный Октябрь», который, взаимодействуя с частями Советской Армии, провел ряд успешных операций в тылу фашистских войск. За отвагу и героизм, проявленные в партизанской борьбе, Бумажкову присвоено звание Героя Советского Союза. С августа 1941 г. Бумажков — в действующей армии: начальник политотдела дивизии на Центральном фронте. Погиб в бою в ноябре 1941 г. в с. Оржица Полтавской обл.

Памятник — в пос. Октябрьский Гомельской обл.



БУРМИСТЕНКО Михаил Алексеевич (1902—1941), партийный и государственный деятель; член КПСС с 1919 г. Родился в д. Александровка Аткарского р-на (ныне Саратовской обл.). В 1919—1927 гг.— на комсомольской и военной работе. После окончания Московского института журналистики (1929 г.) — ответственный редактор газеты «Трудовая правда» в г. Энгельс. В 1932—1935 гг.— второй секретарь Калмыцкого обкома ВКП(б). В 1936—1938 гг. работал в аппарате ЦК ВКП(б). С января 1938 г.— второй секретарь ЦК КП(б) Украины.

С первых дней Отечественной войны принимал участие в организации партизанского движения на Украине. С августа 1941 г.— член Военного совета Юго-Западного фронта. Погиб в бою 9 сентября в р-не Шумейково близ г. Лохвицы Полтавской обл. УССР.

Член ЦК ВКП(б) с 1939 г.



ВАННИКОВ Борис Львович (1897—1962), государственный и партийный деятель, один из организаторов оборонной промышленности СССР, генерал-полковник инженерно-артиллерийской службы (1944 г.), трижды Герой Социалистического Труда (1942 г., 1949 г., 1954 г.); член КПСС с 1919 г. Родился в Баку в семье рабочего. Участник Гражданской войны на Кавказе. В 1920—1926 гг.— на ответственной работе в Наркомате РКИ СССР, одновременно учился в МВТУ. С 1926 г.— директор Люберецкого, Тульского, Пермского машиностроительных заводов, а также на других руководящих должностях в машиностроительной промышленности. В апреле 1933 г. назначен директором Тульского оружейного завода. В апреле 1935 г. был утвержден членом Совета при наркоме тяжелой промышленности СССР. В 1938 г.— зам. наркома оборонной промышленности, в 1939—1941 гг.— нарком вооружения СССР (в первых числах июня 1941 г. был необоснованно отстранен с поста наркома вооружения СССР, арестован, но вскоре освобожден).



В Отечественную войну в июле 1941 г. был назначен зам. наркома вооружения СССР, затем выполнял задания ГКО по производству боеприпасов к зенитным орудиям и восстановлению эвакуированных в глубь страны артиллерийских заводов, а в феврале 1942 г. был назначен наркомом боеприпасов СССР. 8 июня 1942 г. «за исключительные заслуги перед государством в деле организации производства, освоения новых видов артиллерийского и стрелкового вооружения и умелое руководство заводами...» Ванникову было присвоено звание Героя Социалистического Труда.

В 1945 г. назначен председателем научно-технического Совета при СНК СССР, учрежденного для решения вопросов, связанных с созданием атомного оружия (одновременно по январь 1946 г. нарком боеприпасов СССР). С 1946 г.— на различных государственных должностях.

Член ЦК КПСС в 1939—1961 гг.

Государственная премия СССР (1951 г., 1953 г.).



ВАСИЛЕВСКИЙ Александр Михайлович (1895—1977), Маршал Советского Союза (1943 г.), дважды Герой Советского Союза (29 июля 1944 г., 8 сентября 1945 г.); член КПСС с 1938 г. Родился в с. Новая Гольчиха (ныне Кинешемского р-на Ивановской обл.) в семье священника. Окончил Алексеевское военное училище (1915 г.). Участник первой мировой войны, штабс-капитан. В Советской Армии с 1919 г. В Гражданскую войну — помощник командира полка Петроградской стрелковой дивизии, участвовал в боях с белополяками; командир полка 48-й стрелковой дивизии. С 1931 г.— в Управлении боевой подготовки РККА. В 1934—1936 гг.— начальник отдела боевой подготовки Приволжского ВО. Окончил Военную академию Генштаба (1937 г.). С мая 1940 г.— зам. начальника Оперативного управления Генштаба. В июне 1941 г.— генерал-майор.

В Отечественную войну в августе 1941 г. назначен зам. начальника Генштаба и начальником Оперативного управления, с мая 1942 г.— начальником Генштаба, одновременно с октября 1942 г.— зам. наркома обороны СССР. Участвовал в планировании и разработке важнейших операций Советских Вооруженных Сил. Во время Сталинградской битвы сыграл большую роль в разработке и осуществлении плана контрнаступления, как представитель Ставки ВГК осуществлял взаимодействие между Воронежским и Степным фронтами в Курской битве, руководил планированием и проведением операций по освобождению Донбасса, Северной Таврии, Криворожско-Никопольской операции, по освобождению Крыма (1944 г.), Белорусской и Восточно-Прусской операций. За образцовое выполнение заданий ВГК по руководству операциями фронтов А. М. Василевскому присвоено звание Героя Советского Союза. В феврале 1945 г. введен в Ставку ВГК и назначен командующим 3-м Белорусским фронтом. Руководил штурмом Кенигсберга. Участвовал в разработке плана кампании на Дальнем Востоке. С июня 1945 г.— главнокомандующий советскими войсками на Дальнем Востоке. Под руководством Василевского проведена Маньчжурская стратегическая наступательная операция по разгрому Квантунской армии. За умелое руководство советскими войсками на Дальнем Востоке награжден второй медалью «Золотая Звезда».

После войны — начальник Генштаба и зам. министра (с ноября 1948 г. первый зам. министра) Вооруженных Сил СССР. В 1949—1953 гг.— министр Вооруженных Сил СССР. В 1953—1956 гг.— первый зам. министра обороны СССР, в 1956—1957 гг.— зам. министра обороны по вопросам военной науки. Член ЦК КПСС в 1952—1961 гг.

Бронзовый бюст — в Кинешме.



ВАТУТИН Николай Федорович (1901—1944), генерал армии (1943 г.), Герой Советского Союза (1965 г., посмертно); член КПСС с 1921 г. Родился в с. Чепухино (ныне с. Ватутино Валуйского р-на Белгородской обл.) в крестьянской семье. В Советской Армии с 1920 г. Окончил Полтавскую пехотную школу (1922 г.), Киевскую объединенную военную школу (1924 г.), Военную академию им. М. В. Фрунзе (1929 г.), Военную академию Генштаба (1937 г.). В Гражданскую войну участвовал в боях против махновцев. С 1921 г.— командир отделения, взвода, роты 67-го стрелкового полка. С 1924 г.— помощник начальника полковой школы. В 1929 г.— помощник начальника оперативной части 7-й стрелковой дивизии, в 1930 г.— помощник начальника отдела штаба Северо-Кавказского ВО, в 1931 г.— начальник штаба 28-й Горской дивизии. В 1931—1941 гг.— начальник 1-го отдела штаба Сибирского ВО, зам. начальника и начальник штаба Киевского Особого ВО, начальник Оперативного управления и зам. начальника Генштаба.

В Отечественную войну с 30 июня 1941 г.— начальник штаба Северо-Западного фронта, в мае — июле 1942 г.— зам. начальника Генштаба, одновременно представитель Ставки ВГК на Брянском фронте. С июля 1942 г.— командующий войсками Воронежского фронта, во время Сталинградской битвы командовал войсками Юго-Западного фронта, принимал участие в планировании Сталинградской наступательной операции. С марта 1943 г.— вновь командующий Воронежским фронтом (с октября — 1-й Украинский). Под руководством Ватутина войска фронта принимали участие в Курской битве, освобождении Правобережной Украины. 29 февраля 1944 г. Ватутин Н. Ф. был тяжело ранен и 15 апреля умер.

Памятник — в Киеве.

ВАХРУШЕВ Василий Васильевич (1902—1947), государственный и партийный деятель, Герой Социалистического Труда (1943 г.); член КПСС с 1919 г. Родился в Туле в семье рабочего. Трудовую деятельность начал учеником слесаря в слесарно-токарной мастерской. В 1917—1918 гг.— комендант, в 1919 г.— помощник директора завода «Социалист». В 1918 г. был одним из организаторов Союза рабочей молодежи в Туле. В Гражданскую войну служил в РККА: сначала рядовым, затем начальником Агитбазы Политуправления Западного фронта. В 1921—1931 гг.— на партийной и хозяйственной работе. В январе 1932 г. был назначен начальником строительства Липецкого труболитейного завода. В 1932—1936 гг.— директор Каширской ГЭС. В 1936—1937 гг.— управляющий трестом Мосэнергострой, зам. начальника Главэнерго НКТП по строительству, управляющий «Мосэнерго». В 1937 г.— нарком местной промышленности





РСФСР, в 1938 г.— зам. Председателя, а затем Председатель СНК РСФСР. С октября 1939 г.— нарком угольной промышленности СССР и председатель коллегии Наркомата угольной промышленности СССР.

В Отечественную войну под руководством Вахрушева велась эвакуация промышленного оборудования из Донбасса на восток, налаживалась добыча угля открытым способом на Урале, развертывалась добыча коксующихся углей в Кузбассе и Караганде. После освобождения Подмосковного угольного бассейна и Донбасса от немецко-фашистских захватчиков Вахрушев руководил восстановлением угольных шахт.

С 1946 г.— министр угольной промышленности восточных районов СССР.

Член ЦК ВКП(б) с 1939 г.

ВЕРШИНИН Константин Андреевич (1900—1973), Герой Советского Союза (19 августа 1944 г.), Главный маршал авиации (1959 г.); член КПСС с 1919 г. Родился в д. Боркино (ныне Санчурского р-на Кировской обл.) в крестьянской семье. В Советской Армии с 1919 г. Участник Гражданской войны. Окончил пехотные командные курсы (1920 г.), курсы «Выстрел» (1923 г.), Военно-воздушную инженерную академию им. Н. Е. Жуковского (1932 г.). После сдачи экзаменов в Качинской авиашколе на звание военного летчика (1935 г.) был начальником оперативного отделения штаба авиабригады, командиром эскадрильи Высших летно-тактических курсов, начальником Высших авиакурсов усовершенствования летного состава. В июне 1941 г.— полковник.

В Отечественную войну — командующий ВВС Южного фронта (сентябрь 1941 г.— май 1942 г.), 4-й воздушной армией ВВС Закавказского фронта (май — сентябрь 1942 г.). В сентябре 1942 г. генерал-майор авиации Вершинин был назначен командующим ВВС Закавказского фронта (4-я, 5-я воздушные армии и авиация Черноморского флота). По инициативе Вершинина для борьбы с авиацией противника на малых высотах в период наступления советских войск на Кавказе широко и эффективно использовались малоскоростные, но высокоманевренные истребители И-153 («Чайка»). Командовал 4-й воздушной армией в сражениях на Кубани (1943 г.), в боях при освобождении Крыма (1944 г.) и Белоруссии (1944 г.). В Восточно-Прусской операции (1945 г.) обеспечил успешные боевые действия частей и соединений 4-й воздушной армии при разгроме вражеских группировок.

В 1946—1949 гг. и в 1957—1969 гг.— главнокомандующий ВВС — зам. министра обороны СССР. В 1949—1957 гг.— на ответственных должностях в войсках ПВО страны. С 1969 г.— в Группе генеральных инспекторов МО СССР. Член ЦК КПСС в 1961—1971 гг. (кандидат в 1952—1956 гг.).



ВЛАДИМИРСКИЙ Лев Анатольевич (1903—1973), адмирал (1954 г.); член КПСС с 1937 г. Родился в г. Гурьев. В ВМФ с 1921 г. Окончил Военно-морское училище им. М. В. Фрунзе (1925 г.), специальные курсы комсостава (1927 г.). Служил на кораблях Черноморского флота штурманом, артиллеристом, помощником командира эсминца. С 1932 г.— на командных должностях в ВМФ. С июня 1939 г.— командующий эскадрой. Принимал участие в организации совместных действий кораблей эскадры с войсками Приморской армии при обороне Одессы, Севастополя, руководил действиями кораблей отряда высадки в Керченско-Феодосийской десантной операции 1941—1942 гг. С мая 1943 г. командовал Черноморским флотом. Руководил силами флота в Новороссийской (1943 г.) и Керченско-Эльтигенской (1943 г.) десантных операциях. С 1944 г.— командующий эскадрой Краснознаменного Балтийского флота.

После войны — на командных должностях в ВМФ и на

преподавательской работе. В 1952 г. окончил Военную академию Генштаба.

ВОЗНЕСЕНСКИЙ Николай Алексеевич (1903—1950), партийный и государственный деятель, член КПСС с 1919 г.; доктор экономических наук (1935 г.), академик АН СССР (1943 г.). Родился в с. Теплое Чернского уезда (ныне Тульской обл.) в семье служащего. После Октябрьской революции — один из организаторов и руководителей комсомола



в Тульской губ. В 1921—1924 гг. учился в Коммунистическом университете им. Я. М. Свердлова. В 1924—1928 гг.— на партийной работе в Донбассе, затем учился и преподавал в Институте красной профессуры. В 30-е годы — на государственных и партийных постах: работал в сводной группе планирования и учета ЦКК ВКП(б) — Наркомата РКИ (1931 г.— январь 1934 г.), член Комиссии советского контроля при СНК СССР (1934—1939 гг.), председатель Ленинградской городской плановой комиссии и зам. председателя городского Совета (1935—1937 гг.), с декабря 1937 г.— зам. председателя, с 1938 по 1946 г.— председатель Госплана СССР, одновременно член бюро Комиссии советского контроля (1938—1941 гг.). С 1939 г.— зам. Председателя, с 1941 г.— первый зам. Председателя СНК СССР (с марта 1946 г.—Совета Министров СССР). В своей деятельности накануне войны основное внимание уделял вопросам повышения мобилизационной готовности экономики СССР в условиях нависшей над страной угрозы фашистской агрессии.

В Отечественную войну возглавляемая Вознесенским комиссия Госплана СССР разработала мобилизационный народнохозяйственный план на III квартал 1941 г. и «Военно-хозяйственный план на IV квартал 1941 г. и на 1942 г. по районам Поволжья, Урала, Западной Сибири, Казахстана и Средней Азии», который 16 августа 1941 г. был принят СНК СССР и ЦК ВКП(б). Осенью 1941 г. в Куйбышеве Вознесенский представлял СНК СССР и руководил работой эвакуированных на восток наркоматов, прежде всего авиационной и танковой промышленности, вооружения, черной металлургии, боеприпасов. Вознесенский — член ГКО (с 1942 г.), член Комитета при СНК СССР по восстановлению хозяйства в районах, освобожденных от фашистской оккупации (в 1943—1944 гг.). Как член ГКО отвечал за производство вооружения и боеприпасов.

После войны возглавил разработку пятилетнего плана восстановления и развития народного хозяйства СССР на 1946—1950 гг., а также перспективного Генерального плана (на 15—20 лет).

Член ЦК ВКП(б) с 1939 г. Кандидат в члены Политбюро ЦК ВКП(б) с 1941 г. Член Политбюро ЦК ВКП(б) с 1947 г.

Автор книги «Военная экономика СССР в период Отечественной войны» (Государственная премия СССР, 1948 г.) — первого научного анализа развития советской экономики в годы войны. 5 марта 1949 г. по «ленинградскому делу»[1] Вознесенский был отстранен от всех занимаемых им должностей, выведен из состава Политбюро ЦК ВКП(б), а затем исключен из членов ЦК партии. До ареста (осень 1949 г.) работал над рукописью книги «Политическая экономия коммунизма». В сентябре 1950 г. Вознесенский был приговорен выездной сессией Военной коллегии Верховного суда СССР в Ленинграде к высшей мере наказания и 1 октября расстрелян. Посмертно реабилитирован в 1954 г.

[1] «Ленинградское дело» — серия дел, сфабрикованных в условиях культа личности Сталина в конце 40 — начале 50-х годов против ряда видных партийных, советских и хозяйственных работников Ленинграда и Центра. Инспирировано с санкции Сталина зам. Председателя Совета Министров СССР Берия, министром госбезопасности СССР Абакумовым и их подручными при активном содействии секретаря ЦК ВКП(б) Маленкова.

ВОРОБЬЕВ Иван Алексеевич (р. 1921 г.), дважды Герой Советского Союза (19 августа 1944 г., 29 июня 1945 г.), полковник (1956 г.); член КПСС с 1944 г. Родился в д. Горбачево (ныне Одоевского р-на Тульской обл.) в крестьянской семье. В Советской Армии с 1940 г. Окончил Тамбовскую военную авиашколу пилотов (1941 г.).



В Отечественную войну — в действующей армии с августа 1942 г.: летчик, командир звена, эскадрильи 76-го гвардейского штурмового авиаполка. Воевал на Сталинградском, Южном, 4-м Украинском и 3-м Белорусском фронтах. Войну начал летчиком на легком бомбардировщике По-2, совершил 101 боевой вылет ночью. В воздушном бою под Сталинградом в январе 1943 г. был ранен. Звание Героя Советского Союза присвоено И. А. Воробьеву за 208 боевых вылетов на бомбардировку и штурмовку скоплений войск и боевой техники противника. Второй медали «Золотая Звезда» И. А. Воробьев удостоен за 207 боевых вылетов на Ил-2, умелое руководство эскадрильей и отличия в боях за Белоруссию, в Литве, под Кенигсбергом и Пиллау. Всего за годы войны совершил св. 300 боевых вылетов, сбил лично в воздушных боях 3 вражеских самолета.

После войны служил в ВВС; окончил Военно-воздушную академию (1952 г.). С 1958 г.— на преподавательской работе.

Бронзовый бюст — в д. Горбачево.

ВОРОБЬЕВ Михаил Петрович (1896—1957), маршал инженерных войск (1944 г.); член КПСС с 1919 г. Родился в г. Хасавъюрте (Дагестан) в семье служащего. Учился в Горном институте в Петрограде. В Советской Армии с 1918 г. В Гражданскую войну





бригадный и дивизионный инженер. В 1929 г. окончил Военно-техническую академию. С 1931 г.— преподаватель, начальник факультета Военно-инженерной академии. В 1936—1940 гг.— начальник Ленинградского военно-инженерного училища. С июля 1940 г.— генерал-инспектор инженерных войск РККА. В июне 1941 г.— генерал-майор инженерных войск.

В Отечественную войну с июля 1941 г.— начальник управления, затем начальник инженерных войск Западного фронта, одновременно командующий 1-й саперной армией. С апреля 1942 г.— начальник инженерных войск Красной Армии. Руководил строительством оборонительных рубежей под Москвой, Сталинградом, координировал действия инженерных войск Ленинградского и Волховского фронтов (январь 1943 г.), обеспечивал инженерным оборудованием оборонительные рубежи на Курской дуге.

После войны — на ответственных должностях в Советской Армии и в МО СССР.

ВОРОЖЕЙКИН Арсений Васильевич (р. 1912 г.), дважды Герой Советского Союза (4 февраля и 19 августа 1944 г.), генерал-майор авиации (1954 г.); член КПСС с 1932 г. Родился в д. Прокофьево (ныне Городецкого р-на Горьковской обл.) в крестьянской семье. В Советской Армии в 1931—1933 гг. и с 1934 г. Окончил Харьковскую военную авиашколу летчиков (1937 г.), Военно-воздушную академию (1942 г.). В 1939 г. в 30 воздушных боях на р. Халхин-Гол сбил 6 японских самолетов. Участник советско-финляндской войны 1939—1940 гг. В июне 1941 г.— старший политрук.

В Отечественную войну — в действующей армии с июня 1941 г.: командир эскадрильи 728-го истребительного авиаполка, зам. командира 32-го гвардейского истребительного авиаполка, старший инструктор-летчик (с октября 1944 г.) на Калининском, Воронежском и 1-м Украинском фронтах. На Курской дуге эскадрилья Ворожейкина за два месяца боев совершила св. 250 боевых вылетов. 7 ноября 1943 г. на подступах к Киеву семерка истребителей во главе с Ворожейкиным вступила в бой с 80 фашистскими бомбардировщиками и истребителями, сбила 11 вражеских самолетов и преградила бомбардировщикам путь к цели. Звание Героя Советского Союза А. В. Ворожейкину присвоено за 78 боевых вылетов, участие в 32 воздушных боях, в которых он лично сбил 19 вражеских самолетов. Второй медали «Золотая Звезда» он удостоен за 28 последующих боевых вылетов и 14 воздушных боев, в которых сбил 11 самолетов противника. Всего за годы войны Ворожейкин совершил св. 240 боевых вылетов, сбил 52 самолета противника.

После войны окончил Военную академию Генштаба (1952 г.); на командных должностях.

Бронзовый бюст — в г. Городец Горьковской обл.

ВОРОНОВ Николай Николаевич (1899—1968), Главный маршал артиллерии (1944 г.), Герой Советского Союза (7 мая 1965 г.); член КПСС с 1919 г.



Родился в Петербурге в семье служащего. Окончил 2-е Петроградские артиллерийские курсы (1918 г.). В Советской Армии с 1918 г. В годы Гражданской войны участвовал в боях против войск Юденича и белополяков. Командир взвода, помощник командира артбатареи 6-й стрелковой, затем 10-й стрелковой дивизий. С 1921 г.— на командных должностях в Красной Армии. Окончил Высшую артиллерийскую школу комсостава (1924 г.) и Военную академию им. М. В. Фрунзе (1930 г.). С 1934 г.— начальник и военком 1-го Ленинградского артиллерийского училища. В 1936—1937 гг.— советник в войсках Испанской республиканской армии. В 1937—1940 гг.— начальник артиллерии Красной Армии. Участвовал в боевых действиях на р. Халхин-Гол (1939 г.), руководил артиллерией при прорыве «линии Маннергейма» во время советско-финляндской войны 1939—1940 гг. В 1940—1941 гг.— зам. начальника Главного артиллерийского управления.

В Отечественную войну с июня 1941 г.— начальник Главного управления ПВО страны, с июля — начальник артиллерии Красной Армии, зам. наркома обороны СССР. С 1943 г.— командующий артиллерией Советской Армии. Как представитель Ставки ВГК на фронтах, принимал участие в планировании и руководстве операциями на Ленинградском, Волховском, Юго-Западном, Донском, Воронежском, Брянском, Северо-Западном, Западном, Калининском, 3-м Украинском, 1-м Белорусском фронтах, осуществлял общее руководство ликвидацией окруженной под Сталинградом немецко-фашистской группировки.

В 1950—1953 гг.— президент Академии артиллерийских наук. В 1953—1958 гг.— начальник военно-артиллерийской командной академии. С 1958 г.— в Группе генеральных инспекторов МО СССР.

ВОРОШИЛОВ Климент Ефремович (1881—1969), партийный и государственный деятель, член КПСС с 1903 г.; Маршал Советского Союза (1935 г.), дважды Герой Советского Союза (1956 г., 1968 г.), Герой Социалистического Труда (1960 г.). Родился в с. Верхнее Бахмутского уезда (ныне Ворошиловградской обл.) в семье рабочего-железнодорожника. С 1896 г. работал слесарем. После Февральской революции 1917 г.— член бюро фракции большевиков Петроградского Совета рабочих и солдатских депутатов, с марта — председатель Луганского горкома РСДРП и Исполнительного бюро Луганского Совета рабочих, солдатских и крестьянских депутатов. Участник Октябрьской революции в Петрограде. В Гражданскую войну — командующий армиями, член РВС 1-й Конной армии. На VIII съезде РКП(б) в марте 1919 г. примыкал к «военной оппозиции», выступившей против линии ЦК партии в военном строительстве. Вместе с группой делегатов X съезда РКП(б) в 1921 г. участвовал в подавлении контрреволюционного Кронштадтского мятежа. В 1921—1925 гг.— командующий Северо-Кавказским и Московским ВО. С 1925 г.— народный комиссар по военным



и морским делам, председатель РВС СССР. В 1934—1940 гг.— нарком обороны СССР. С 1940 по 1946 г.— зам. Председателя СНК СССР и председатель Комитета обороны СССР. Активно содействовал созданию и укреплению культа личности Сталина. В августе 1939 г. Ворошилов — глава советской делегации на переговорах военных миссий СССР, Великобритании и Франции, которые он прервал по указанию Сталина.

Ворошилов в значительной степени повинен в поражениях советских войск в начальный период войны. В своих выступлениях накануне войны безосновательно преувеличивал огневую мощь Красной Армии, а также роль кав. соединений в будущей войне в ущерб танковым. Вместе со Сталиным и его окружением — организатор и участник репрессий в отношении командного и политического состава Красной Армии.

В Отечественную войну Ворошилов — член ГКО и Ставки ВГК, главнокомандующий Главного командования войск Северо-Западного направления (июль — август 1941 г.), командующий войсками Ленинградского фронта (5—12 сентября 1941 г.); проявил неспособность руководить боевыми действиями и был заменен на этом посту Г. К. Жуковым. С 1942 г.— главнокомандующий партизанским движением. В январе 1943 г. как представитель Ставки координировал действия войск Ленинградского и Волховского фронтов при прорыве блокады Ленинграда. В декабре 1943 г. в Отдельной Приморской армии разрабатывал план операции по освобождению Крыма. В проведенной под руководством Ворошилова 10 января 1944 г. операции по высадке десанта на мыс Тархан погибло много кораблей и десантников, однако вся ответственность за крупные ошибки в операции и потери была возложена на командующего армией генерала И. Е. Петрова. Участник Московской конференции 1941 г. и Тегеранской конференции 1943 г.

После войны — на государственной и партийной работе: зам. Председателя Совета Министров СССР (1946—1953 гг.), Председатель Президиума Верховного Совета СССР (1953—1960 гг.), с 1960 г. член его Президиума. Участник антипартийной группы; на сентябрьском (1958 г.) Пленуме ЦК КПСС признал и осудил свои ошибки.

Член ЦК КПСС в 1921—1961 гг. и с 1966 г. Член Политбюро (Президиума) ЦК КПСС в 1926—1960 гг.

Ворошилов, входивший в ближайшее окружение Сталина, несет персональную ответственность за массовые репрессии и другие преступления против руководящих деятелей партии, государства и армии, представителей науки и культуры, рядовых советских граждан в период культа личности.

ГАЛЛЕР Лев Михайлович (1883—1950), адмирал (1940 г.); член КПСС с 1932 г. Родился в Петербурге в семье служащего. Окончил Морской кадетский корпус (1905 г.). Участвовал в первой мировой войне (флагманский артиллерист бригады линкоров, старший офицер линкора). В Октябрьс-



кую революцию перешел на сторону Советской власти, в должности командира эскадренного миноносца в 1918 г. участвовал в Ледовом походе Балтийского флота. В Советском ВМФ с 1918 г. В Гражданскую войну был командиром крейсера, линкора, начальником штаба отряда кораблей, начальником минной дивизии. С февраля 1921 г.— начальник штаба Балтийского флота. В 1926 г. окончил курсы высшего начсостава при Военно-морской академии, в 1932—1936 гг.— командующий Балтийским флотом. С января 1937 г.— зам. начальника морских сил РККА НКО СССР, с 1938 г.— начальник Главного морского штаба, с 1940 г.— зам. наркома ВМФ по кораблестроению и вооружению.

В Отечественную войну Галлер участвовал в разработке и реализации планов строительства и вооружения ВМФ.

После войны — на командных должностях в ВМФ. В январе 1948 г. был необоснованно осужден, умер в заключении в Казани. Посмертно реабилитирован.

ГАПАНОВИЧ Дмитрий Афанасьевич (1896—1952), политический работник Советской Армии, генерал-лейтенант (1944 г.); член КПСС с 1919 г. Родился в д. Танежицы (ныне Солигорского р-на Минской обл.) в крестьянской семье. Участник первой мировой войны, рядовой. В Советской Армии с 1918 г. Во время Гражданской войны участвовал в боях на Западном фронте. Окончил курсы старшего политсостава при Военно-политической академии им. В. И. Ленина (1929 г.), курсы высшего политсостава при ГлавПУ РККА (1941 г.). В 1929—1939 гг.— на партийно-политической работе в войсках. С февраля 1939 г. по январь 1941 г.— член Военного совета Забайкальского ВО. В июне 1941 г.— корпусной комиссар.

В Отечественную войну с июня 1941 г.— член Военного совета Центрального фронта. Участвовал в Смоленском сражении (1941 г.). В сентябре 1941 г. был назначен членом Военного совета Киевского Особого ВО, с ноября 1941 г.— членом Военного совета Уральского ВО. С декабря 1942 г. по май 1947 г.— член Военного совета и зам. по политчасти командующего войсками Московского ВО. Одновременно до октября 1943 г. исполнял обязанности члена Военного совета Московской зоны обороны. В послевоенный период — на партийной работе в Советской Армии.

ГАРЕЕВ Муса Гайсинович (1922—1987), дважды Герой







Советского Союза (23 февраля, 19 апреля 1945 г.), полковник (1956 г.); член КПСС с 1944 г. Родился в д. Илякшиде (ныне Илишевского р-на Башкирской АССР) в крестьянской семье. В Советской Армии с 1940 г. Окончил Энгельсскую военную авиашколу (1942 г.).

В Отечественную войну — в действующей армии с сентября 1942 г.: летчик-штурмовик, командир звена, эскадрильи 76-го гвардейского штурмового авиаполка. Участвовал в боях под Сталинградом, в Донбассе, Крыму, Белоруссии, Польше и Германии. За совершенные к августу 1944 г. 164 успешных боевых вылета, проявленные при этом мужество и героизм гвардии капитан М. Г. Гареев был удостоин звания Героя Советского Союза. К марту 1945 г. совершил 207 боевых вылетов, за что был награжден второй медалью «Золотая Звезда».

После войны командовал авиаполком, окончил Военную академию им. М. В. Фрунзе (1951 г.), Военную академию Генштаба (1959 г.).

Бронзовый бюст — в пос. Таш-Чишма Илишевского р-на Башкирской АССР.

ГАРМАШ Дарья Матвеевна (р. 1919 г.), трактористка, новатор сельскохозяйственного производства, заслуженный механизатор РСФСР (1958 г.), Герой Социалистического Труда (1971 г.); член КПСС с 1943 г. Родилась в с. Старое (ныне Чернобаевского р-на Черкасской обл.) в крестьянской семье. В 1936—1938 гг.— трактористка. В 1942—1949 гг.— бригадир тракторной бригады Рыбновской МТС Рязанской обл. Бригада в 1942 г. заняла первое место во Всесоюзном соревновании женских тракторных бригад, выполнив план тракторных работ на 256%, и в 1942—1946 гг. удерживала переходящее Красное знамя ЦК ВЛКСМ, которое затем было передано на вечное хранение в Музей Революции СССР в Москве. В 1950—1958 гг.— директор Рыбновской МТС, в 1958—1961 гг.— РТС, с 1961 г. работала управляющей Рыбновским районным

объединением «Сельхозтехника».

Государственная премия СССР (1946 г.).

ГАСТЕЛЛО Николай Францевич (1908—1941), Герой Советского Союза (27 июля 1941 г., посмертно), капитан; член КПСС с 1928 г. Родился в Москве в семье рабочего. В Советской Армии с 1932 г. В 1933 г. окончил Луганскую военную школу летчиков, служил в частях бомбардировочной авиации. Участвовал в боях на





р. Халхин-Гол в 1939 г. и советско-финляндской войне 1939—1940 гг.

Во время Отечественной войны — в действующей армии с июня 1941 г. Командир эскадрильи 207-го дальнебомбардировочного авиаполка. 26 июня 1941 г. во время нанесения удара по танковой колонне противника на участке дороги Молодечно — Радошковичи (Белоруссия) попаданием зенитного снаряда у самолета Гастелло был пробит бензобак, возник пожар. Экипаж не покинул самолет. Гастелло направил горящий самолет на скопление транспорта на дороге и погиб. Имя Гастелло навечно занесено в списки авиачасти.

На месте подвига, близ Радошковичей, героическому экипажу Гастелло установлен памятник.

ГЕРМАН Александр Викторович (1915—1943), один из руководителей партизанского движения в Ленинградской обл., полковник (1943 г.), Герой Советского Союза (2 апреля 1944 г., посмертно); член КПСС с 1942 г. Родился в Петрограде в семье служащего. В Советской Армии с 1933 г. В 1937 г. окончил Орловское бронетанковое училище. Служил в механизированной бригаде. В 1939—1940 гг.— слушатель Военной академии им. М. В. Фрунзе.

В Отечественную войну с июля 1941 г.— в разведывательном отделе штаба Северо-Западного фронта, затем зам. командира по разведке 2-й особой бригады. С мая 1942 г.— командир 3-й Ленинградской партизанской бригады (с сентября 1943 г. им. Германа). Под его командованием бригада уничтожила несколько тысяч вражеских солдат и офицеров, пустила под откос св. 300 железнодорожных эшелонов, пдорвала сотни автомашин, спасла от угона в Германию 35 тыс. советских граждан. Герман А. В. погиб, выходя из окружения у д. Житницы Новоржевского р-на Псковской обл. За мужество и героизм, проявленные в борьбе с немецко-фашистскими захватчиками, Герману А. В. присвоено звание Героя Советского Союза.



ГЛАЗУНОВ Василий Афанасьевич (1896—1967), генерал-лейтенант (1944 г.), дважды Герой Советского Союза (19 марта 1944 г., 6 апреля 1945 г.); член КПСС с 1926 г. Родился в д. Варваровка (ныне Сердобского р-на Пензенской обл.) в крестьянской семье. Участник первой мировой войны. В Советской Армии с 1918 г. В Гражданскую войну командовал взводом, ротой, батальоном. Окончил курсы «Выстрел» (1929 г.), Курсы усовершенствования начсостава (1941 г.). В июне 1941 г.— генерал-майор, командир дивизии.

В Отечественную войну с июня 1941 г.— в действующей армии. В июне — августе 1941 г.— командир 3-го отдельного воздушно-десантного корпуса, участвовал в боях за Киев. В 1941—1943 гг.— командующий воздушно-десантными войсками Красной Армии, затем зам. командира, а с ноября 1943 г.— командир 4-го гвардейского стрелкового корпуса 8-й гвардейской армии. В начале 1944 г. его корпус был переброшен на 3-й Украинский фронт, участвовал в освобождении Никополя, Одессы. За умелое руководство боевыми действиями корпуса в Никопольско-Криворожской наступательной операции и личное мужество гвардии генерал-майору Глазунову присвоено звание Героя Советского Союза. С июня 1944 г. корпус вел бои на 1-м Белорусском фронте, форсировал реки Западный Буг и Вислу, захватил плацдарм на ее западном берегу. Успех корпуса позволил в короткий срок расширить плацдарм на 18 км по фронту и 21 км в глубину. Удерживая плацдарм, советские войска отразили с 1 по 17 августа 1944 г. св. 100 контратак противника. За успешное форсирование Вислы гвардии генерал-лейтенант Глазунов был награжден второй медалью «Золотая Звезда». Боевой путь он закончил, участвуя в штурме Берлина.

После войны — на командных должностях в Советской Армии. В 1950 г. окончил Высшие академические курсы при Военной академии Генштаба.

Бронзовый бюст — в д. Варваровка.



ГЛИНКА Дмитрий Борисович (1917—1979), дважды Герой Советского Союза (24 апреля и 24 августа 1943 г), полковник (1951 г.); член КПСС с 1942 г. Родился в с. Александров-Дар (ныне пгт Рахмановка Криворожского горсовета Днепропетровской обл.) в семье рабочего. В Советской Армии с 1937 г. Окончил Качинскую военную авиашколу (1939 г.). В июне 1941 г.— лейтенант.

В Отечественную войну — в действующей армии с января 1942 г.: командир звена, помощник командира воздушно-стрелковой службы 45-го истребительного авиаполка, а затем 100-го гвардейского истребительного полка 9-й гвардейской истребительной авиадивизии (капитан). Воевал на Южном, Северо-Кавказском, 3-м и 1-м Украинских фронтах. Звание Героя Советского Союза присвоено Д. Б. Глинке за 146 боевых вылетов, во время которых он сбил 15 самолетов противника. Второй медали «Золотая Звезда» удостоен за 183 боевых вылета, совершенных за 3,5 месяца, в ходе которых он сбил 29 самолетов противника. Всего за годы войны совершил ок. 300 боевых вылетов, участвовал в более чем 90 воздушных боях.

После войны окончил Военно-воздушную академию (1951 г.); на командных должностях в ВВС, затем в ГВФ.

Бронзовый бюст — в Кривом Роге.

ГОВОРОВ Леонид Александрович (1897—1955), Маршал Советского Союза (1944 г.), Герой Советского Союза (27 января 1945 г.); член КПСС с 1942 г. Родился в д. Бутырки (ныне Кировской обл.) в крестьянской семье. В Советской Армии с 1920 г. Окончил артиллерийское училище (1917 г.). В Гражданскую войну воевал на Восточном и Южном фронтах (командир артиллерийского дивизиона 51-й стрелковой дивизии). Окончил Высшие академические курсы при Военной академии Генерального штаба (1930 г.). В 1931—1938 гг.— на командных должностях в артиллерии. Окончил Военную академию им. М. В. Фрунзе (1933 г.). Военную академию Генерального штаба (1938 г.). В 1938—



1940 гг.— на преподавательской работе в Военной артиллерийской академии им. Ф. Э. Дзержинского. В советско-финляндскую войну 1939—1940 гг.— начальник штаба артиллерии 7-й армии. С августа 1940 г.— зам. генерал-инспектора артиллерии РККА, с мая 1941 г.— начальник Военной артиллерийской академии им. Ф. Э. Дзержинского. В июне 1941 г.— генерал-майор.

В Отечественную войну — начальник артиллерии Главного командования войск Западного направления (июль 1941 г.), а затем Резервного фронта, зам. командующего войсками Можайской линии обороны, начальник артиллерии Западного фронта (август — октябрь 1941 г.), командовал 5-й армией (с октября 1941 г.), группой войск Ленинградского фронта (с апреля 1942 г.) и войсками Ленинградского фронта (с июня 1942 г.). Командуя фронтом, одновременно с 1 октября 1944 г. координировал действия Ленинградского, 2-го и 3-го Прибалтийских фронтов. Войска под руководством Говорова участвовали в Московской и Ленинградской битвах, прорыве блокады Ленинграда (январь 1943 г.), в Красносельско-Ропшинской, Выборгской, Таллиннской наступательных операциях, а также в Моонзундской десантной операции и др.

После войны — на командных должностях в Советской Армии. В 1948—1952 гг. и 1954—1955 гг. командовал войсками ПВО страны, с 1950 г. одновременно был зам. военного министра СССР, с 1952 г.— зам. военного министра СССР по боевой подготовке армии, с 1954 г.— Главнокомандующим Войсками ПВО страны и одновременно зам. министра обороны СССР. Кандидат в члены ЦК КПСС с 1952 г.

ГОЛИКОВ Леонид Александрович (1926—1943), партизан, Герой Советского Союза (2 апреля 1944 г., посмертно); член ВЛКСМ с 1942 г. Родился в д. Лукино (ныне Парфинского р-на Новгородской обл.) в семье рабочего. Работал на фанерном заводе в г. Старая Русса.

Во время Отечественной войны — разведчик 67-го партизанского отряда 4-й Ленинградской партизанской бригады. С 1942 г. участвовал в боевых операциях. В январе 1943 г. на шоссе у с. Острая Лука подорвал легковую машину с фашистским генералом. Погиб в бою.



Памятник — в Новгороде.

ГОЛИКОВ Филипп Иванович (1900—1980), Маршал Советского Союза (1961 г.); член КПСС с 1918 г. Родился в



д. Борисово (ныне Курганской обл.) в крестьянской семье. В Советской Армии с 1918 г. В Гражданскую войну в 1918—1920 гг.— стрелок-пулеметчик, инструктор-организатор политотдела дивизии; затем на партийно-политической работе. Окончил Курсы усовершенствования высшего начсостава (1929 г.), военную школу (1931 г.), Военную академию им. М. В. Фрунзе (1933 г.). С 1931 г.— на командных должностях в Красной Армии. С июля 1940 г.— зам. начальника Генштаба, одновременно начальник Разведывательного управления. Накануне войны Голиков считал, что Германия не начнет войну против СССР, не разделавшись с Великобританией, поэтому принимал разведывательные сведения о подготовке Германии к нападению на Советский Союз как дезинформацию. Он стремился к тому, чтобы выводы Разведывательного управления не противоречили убежденности Сталина в том, что в 1941 г. удастся избежать войны с Германией. В июне 1941 г.— генерал-лейтенант.

В Отечественную войну возглавлял советскую военную миссию в Великобритании и США, где вел переговоры о военных поставках для СССР. Командующий 10-й армией Западного фронта (с октября 1941 г.), 4-й Ударной армией (с февраля 1942 г.), войсками Брянского (с апреля 1942 г.), Воронежского (июль 1942 г., октябрь 1942 г.— март 1943 г.) фронтов, 1-й гвардейской армией (август 1942 г.) и зам. командующего войсками Юго-Восточного (с 28 сентября 1942 г. Сталинградского) фронта (август — октябрь 1942 г.). С апреля 1943 г.— зам. наркома обороны СССР по кадрам, с мая — начальник Главного управления кадров, одновременно (с октября 1944 г.) уполномоченный СНК СССР по делам репатриации граждан СССР. Войска под командованием Голикова участвовали в Московской битве, Смоленской операции.

После окончания войны — на ответственных должностях в Советской Армии. В 1958—1962 гг.— начальник ГлавПУ Советской Армии и ВМФ. Член ЦРК КПСС (1941—1952 гг.), член ЦК КПСС (1961—1966 гг.).

ГОЛОВАНОВ Александр Евгеньевич (1904—1975), Главный маршал авиации (1944 г.); член КПСС с 1929 г. Родился в Нижнем Новгороде (ныне г. Горький) в семье рабочего. В Советской Армии с 1919 г. В Гражданскую войну — разведчик 59-го стрелкового полка 7-й стрелковой дивизии. В 1924 г.— на работе в органах ОГПУ. С 1925 г. проходил службу в Особом отделе ОГПУ МВО. С декабря 1931 г. работал в Наркомате тяжелой промышленности. Окончил летную школу при ЦАГИ (1932 г.). В 1933—1941 гг.— в ГВФ (пилот, командир авиаотряда, начальник управления, шеф-пилот Аэрофлота). Участвовал в боевых действиях на р. Халхин-Гол (1939 г.), в советско-финляндской войне 1939—1940 гг. С февраля 1941 г.— командир 212-го отдельного дальнебомбардировочного авиаполка. В июне 1941 г.— подполковник.





В Отечественную войну с августа 1941 г.— командир 81-й дальнебомбардировочной (с декабря 1941 г. 3-й) авиадивизии, с февраля 1942 г. (до мая 1948 г.) — командующий авиацией дальнего действия, с декабря 1944 г.— командующий 18-й воздушной армией. При личном участии Голованова дивизия бомбила Берлин, Кенигсберг, Данциг и другие объекты противника. Соединения авиации дальнего действия поддерживали наземные войска в ходе Сталинградской, Курско-Орловской, Белгородско-Харьковской, Белорусской, Восточно-Прусской, Берлинской и других операций, а также оказывали помощь партизанским формированиям Крыма, Белоруссии, Прибалтики, Народно-освободительной армии Югославии. На посту командующего дальней авиацией Голованов А. Е. находился до мая 1948 г. В 1950—1953 гг.— на командных должностях в ВВС.

ГОЛОВАТЫЙ Ферапонт Петрович (1890—1951), колхозник, один из инициаторов всенародного патриотического движения по сбору средств в Фонд Красной Армии в годы Отечественной войны, Герой Социалистического Труда (1947 г.); член КПСС с 1944 г. Родился в с. Сербиновка (ныне Пирятинского р-на Полтавской обл.) в крестьянской семье. Участник первой мировой и Гражданской войн. В 1941 г.— член правления колхоза «Стахановец» Новопокровского р-на Саратовской обл. В декабре 1942 г. и мае 1944 г. Головатый внес по 100 тыс. руб. на постройку двух истребителей, на которых сражался гвардии майор Еремин Б. Н. (построенные на средства Головатого Ф. П. самолеты хранятся в Саратовском областном краеведческом музее и в Музее при ОКБ авиаконструктора Яковлева А. С. в Москве).

С 1945 г. — председатель колхоза «Стахановец», который ныне носит его имя.

ГОЛОВАЧЕВ Александр Алексеевич (1909—1945), дважды Герой Советского Союза (23 сентября 1944 г., 6 апреля 1945 г., посмертно), полковник (1943 г.); член КПСС с 1931 г. Родился в пос. Любохна (ныне пгт Дятьковского р-на Брянской обл.) в семье рабочего. В Советской Армии в 1929—1932 гг. и с 1939 г. Окончил Объединенную военную школу имени ВЦИК (1932 г.). Командовал стрелковыми подразделениями. Участник советско-финляндской войны 1939—1940 гг. В июне 1941 г.— капитан.



Во время Отечественной войны — начальник штаба, командир стрелкового полка, с августа 1942 г. командир 52-й (позже 23-й гвардейской) мотострелковой бригады. Участвовал в боях 1941—1942 гг. на Украине, в Курской битве, при форсировании Днепра, в освобождении Правобережной Украины, Польши. За успешное форсирование Вислы, захват и удержание плацдармов и проявленные при этом мужество и героизм был удостоен звания Героя Советского Союза. За героизм, проявленный в боях на Одере на завершающем этапе Висло-Одерской операции, был удостоен второй медали «Золотая Звезда». Головачев А. А. погиб в бою 6 марта 1945 г. в р-не Логау (Германия).

Бронзовый бюст — на родине. Навечно зачислен в списки Московского высшего общевойскового командного училища им. Верховного Совета РСФСР.

ГОЛОВАЧЕВ Павел Яковлевич (1917—1972), дважды Герой Советского Союза (1 ноября 1943 г., 29 июня 1945 г.), генерал-майор авиации (1957 г.); член КПСС с 1943 г. Родился в д. Кошелево (ныне Кошелевского р-на Гомельской обл.) в крестьянской семье. В Советской Армии с 1938 г. Окончил Одесскую военную авиашколу (1940 г.). В июне 1941 г.— младший лейтенант.



В Отечественную войну — в действующей армии с июня 1941 г.: летчик-истребитель, затем командир звена и эскадрильи 9-го гвардейского истребительного авиаполка, воевавшего на Южном, Юго-Западном, Сталинградском, 3-м и 1-м Белорусских фронтах. К ноябрю 1943 г. старший лейтенант Головачев совершил 225 боевых вылетов, участвовал в 92 воздушных боях, сбил 17 самолетов противника. За мужество и героизм он был удостоен звания Героя Советского Союза. К марту 1945 г. капитан Головачев совершил 385 боевых вылетов и лично сбил 26 самолетов противника. За героизм, проявленный в воздушных боях, награжден второй медалью «Золотая Звезда». Всего совершил св. 450 боевых вылетов.

После войны — на командных должностях в ВВС. Окончил Военно-воздушную академию (1951 г.), Военную академию Генштаба (1959 г.).

Бронзовый бюст — в д. Кошелево, памятник — в Гомеле.

ГОЛОВКО Арсений Григорьевич (1906—1962), Адмирал Флота Советского Союза (1967 г.); член КПСС с 1927 г. Родился в г. Прохладный (ныне Кабардино-Балкарская АССР) в семье служащего. В ВМФ с 1925 г. Окончил Военно-морское училище им. М. В. Фрунзе (1928 г.), Курсы усовершенствования комсостава (1931 г.), Военно-морскую академию (1938 г.). Служил на флотах Черноморском (1928 г.), в Каспийской флотилии (1929 г.), Балтийском (1931 г.), Тихоокеанском (1932—1938 гг.), Северном (1938 г.). Участник Национально-революционной войны испанского народа 1936—1939 гг. (советник командира военно-морской базы). В 1938—1940 гг. командовал Каспийской, Амурской военными флотилиями. В 1940—1946 гг.— командующий Северным флотом. В июне 1941 г.— контр-адмирал.

В Отечественную войну корабли Северного флота под руководством Головко отражали наступления противника на Мурманск и обороняли побережье Баренцева моря, содействовали войскам 14-й армии в освобождении Заполярья, Печенгской обл. и Северной Норвегии, защищали советские морские сообщения, обеспечивали внешние морские коммуникации и нарушали морские коммуникации противника. В 1944 г. А. Г. Головко присвоено звание адмирала флота.



После войны Головко А. Г.— на командных должностях в ВМФ. В 1950—1952 гг.— начальник Морского генштаба и первый зам. военно-морского министра. В 1952—1956 гг.— командующий 4-м и Балтийским флотами, с 1956 г.— первый зам. Главнокомандующего ВМФ.



ГОЛУБЕВ Виктор Максимович (1915—1945), дважды Герой Советского Союза (12 августа 1942 г., 24 августа 1943 г.), майор (1942 г.); член КПСС с 1942 г. Родился в Петрограде в семье рабочего. Работал шлифовщиком. В Советской Армии с 1936 г. Окончил Харьковскую военную авиашколу (1939 г.). В июне 1941 г.— лейтенант.

В Отечественную войну — в действующей армии с июня 1941 г.: летчик-штурмовик, командир звена, эскадрильи, штурман 285-го штурмового авиаполка на Юго-Западном и Центральном фронтах. Участвовал в боях за Смоленск и Ростов-на-Дону, в Курской битве, освобождении Украины. Звание Героя Советского Союза присвоено Голубеву за отличное выполнение 100 боевых вылетов на штурмовку и бомбардировку войск противника. За два года войны совершил 257 боевых вылетов, в воздушных боях сбил 3 самолета противника и был удостоен второй медали «Золотая Звезда». В 1943 г. направлен на учебу в Военно-воздушную академию им. Н. Е. Жуковского. Погиб 17 мая 1945 г. при выполнении учебного полета.

Бронзовый бюст — в Ленинграде.



ГОРЕМЫКИН Петр Николаевич (1902—1976), государственный деятель, генерал-майор инженерно-артиллерийской службы (1944 г.); член КПСС с 1925 г. Родился в с. Рождественское Новохоперского уезда Воронежской губ. (ныне Воронежская обл.) в крестьянской семье. В 1931 г. окончил МВТУ. В 1939—1940 гг.— зам. наркома вооружения СССР, в 1940—1941 гг.— член Совета по оборонной промышленности при СНК СССР.

В Отечественную войну в 1941—1942 гг.— нарком, в 1942—1945 гг.— зам. наркома боеприпасов СССР. Горемыкин руководил эвакуацией оборонных предприятий, налаживанием производства боеприпасов на предприятиях машиностроительной промышленности.

После войны — на различных государственных должностях.

ГОРОВЕЦ Александр Константинович (1915—1943). Герой Советского Союза (29 сентября 1943 г., посмертно), гвардии старший лейтенант; член КПСС с 1939 г. Родился в д. Мошканы (ныне Сенненского р-на Витебской обл.) в семье крестьянина. В 1935 г. окончил Ульяновскую летную школу.

На фронтах Отечественной войны с июля 1942 г.: зам. командира эскадрильи 88-го гвардейского истребительного авиаполка. Совершил 74 боевых вылета. Во время Курской битвы вступил в бой с 20 вражескими бомбардировщиками и сбил 9 самолетов противника. Горовец — единственный летчик, уничтоживший в одном бою такое количество самолетов. Погиб в этом бою.

Бронзовый бюст — на месте гибели в Ивнянском р-не Белгородской обл. на шоссе Москва — Симферополь.



ГОРОДОВИКОВ Ока Иванович (1879—1960), генерал-полковник (1940 г.), Герой Советского Союза (10 марта 1958 г.); член КПСС с 1919 г. Родился на хут. Мокрая Ельмута (Ростовской обл.) в крестьянской семье. Участник первой мировой войны, старший унтер-офицер. В Советской Армии с 1918 г. В Гражданскую войну командовал эскадроном, полком, кав. бригадой. Окончил Высшие академические курсы (1923 г.), Курсы усовершенствования высшего начсостава (1927 г.), Курсы при Военно-политической академии (1930 г.), Военной академии им. М. В. Фрунзе (1932 г.). С 1924 г.— инспектор кавалерии Северо-Кавказского ВО, с 1930 г.— командир и военком 1-го конного корпуса червонного казачества, в 1932—1938 гг.— помощник и зам. командующего войсками Среднеазиатского ВО, с 1938 г.— инспектор кавалерии РККА, с 1940 г.— генерал-инспектор, командующий кавалерией РККА.



В Отечественную войну с июня 1941 г. руководил формированием кав. частей и соединений. Летом 1941 г. и в 1942 г. в период Сталинградской битвы находился на фронтах как представитель Ставки ВГК по использованию кавалерии. В 1943—1947 гг.— зам. командующего кавалерией Советской Армии.

Памятник — в Элисте.







ГОРЮНОВ Петр Максимович (1902—1943), конструктор стрелкового оружия. Родился в д. Каменка (ныне Коломенского р-на Московской обл.) в крестьянской семье. Окончил три класса сельской школы. С 10 лет ученик слесаря на заводе в Коломне. В Советской Армии с 1918 г., рядовой-пулеметчик. В 1923 г. вернулся на Коломенский завод. С 1930 г. работал слесарем-монтажником на оружейно-пулеметном заводе в г. Коврове. Под руководством В. А. Дегтярева участвовал в совершенствовании ручного пулемета ДП. С 1940 г. П. М. Горюнов вместе с мастером В. Е. Воронковым и слесарем М. М. Горюновым начал разрабатывать облегченный станковый пулемет с воздушным охлаждением ствола, который в мае 1943 г. был принят на вооружение Красной Армии под названием «7,62-мм станковый пулемет системы Горюнова образца 1943 г. (СГ-43)». Для пулемета был использован колесный станок конструкции Дегтярева. Государственная премия СССР (1944 г., посмертно).

ГОРЮШКИН Николай Иванович (1915—1945), дважды Герой Советского Союза (10 января 1944 г., 10 апреля 1945 г.), майор (1945 г.); член КПСС с 1943 г. Родился в с. Шарайкино (ныне г. Свердловск Ворошиловградской обл.) в рабочей семье. В Советской Армии с 1937 г. Окончил Урюпинское военное пехотное училище в 1941 г. В июне 1941 г.— лейтенант.

В Отечественную войну с июля 1941 г.— в действующей армии. Воевал на Юго-Западном, Брянском, Центральном, Воронежском и других фронтах. Командовал взводом, ротой, батальоном. С апреля 1945 г.— зам. командира 22-й гвардейской мотострелковой бригады. Участвовал в Курской битве (1943 г.), освобождении Украины и Польши. При форсировании Днепра (1943 г.) рота под командованием Горюшкина первой в полку переправилась на правый берег реки у с. Григоровка (Каневский р-н Черкасской обл.), захватила плацдарм и удерживала его до подхода главных сил. За мужество и отвагу Горюшкину Н. И. было присвоено звание Героя Советского Союза. За успешное форсирование Одера в р-не Грошовице (ныне в черте г. Ополе, Польша) командир батальона гвардии капитан Горюшкин удостоен второй медали «Золотая Звезда».

Бронзовый бюст — в Свердловске Ворошиловградской обл.

ГРАБИН Василий Гаврилович (1899/1900—1980), конструктор артиллерийского вооружения, генерал-полковник технических войск (1945 г.), Герой Социалистического Труда (1940 г.), доктор технических наук (1941 г.); член КПСС с 1921 г. Родился в Екатеринодаре (ныне Краснодар) в семье рабочего. В Советской Армии с 1920 г. Окончил 3-ю Петроградскую школу тяжелой и береговой артиллерии (1923 г.), в 1930 г.— баллистический факультет Военно-технической академии им. Ф. Э. Дзержинского. Служил на Научно-испытательном артиллерийском полигоне, затем в конструкторском бюро завода «Красный путиловец». В 1934 г. назначен главным конструктором артиллерийского завода.

В Отечественную войну с 1942 г. Грабин — начальник Центрального артиллерийского конструкторского бюро. Под его руководством создаются: пушка образца 1942 г. (ЗИС-3), 57-мм противотанковая пушка образца 1943 г. (ЗИС-2), 100-мм полевая пушка образца 1944 г. (БС-3), которые успешно применялись во время войны. В послевоенный период — на научно-организационной и преподавательской работе.

Государственная премия СССР (1941, 1943, 1946, 1956 гг.).

ГРИГОРЬЕВ Иван Антонович (1902—1942), один из руководителей партизанского движения в Карелии, майор; член КПСС с 1922 г. Родился в с. Паданы (ныне Карельской АССР) в крестьянской семье. В 1919 г. добровольно вступил в Красную Армию, участник Гражданской войны.

В Отечественную войну летом 1941 г. возглавил партизанский отряд. С октября 1941 г.— командир батальона особого назначения Карельского фрон-



та, а с февраля 1942 г.— 1-й партизанской бригады. Зимой 1941/42 г. бригада под командованием майора Григорьева провела 67 боевых операций в тылу противника в р-нах Сегозеро, Поросозеро. Летом 1942 г. бригада за 56 дней совершила 700-километровый рейд по тылам врага. 30 июля 1942 г. бригада была окружена в р-не Сегозерских лесов. В неравном бою майор Григорьев был четырежды ранен, но продолжал командовать отрядом. Советским партизанам удалось прорваться из окружения и разгромить врага, но Григорьев героически погиб в этом бою.

ГРОМАДИН Михаил Степанович (1899—1962), генерал-полковник (1943 г.); член КПСС с 1925 г. Родился в с. Краишево (ныне Еланского р-на Волгоградской обл.) в крестьянской семье. В Советской Армии с 1918 г. В Гражданскую войну участвовал в боях на Южном, Юго-Западном фронтах, в ликвидации басмачества в Туркестане (командир роты стрелкового полка). Окончил Саратовские командные курсы (1920 г.), Киевскую объединенную пехотную школу (1927 г.), Военную академию им. М. В. Фрунзе (1933 г.). В 1933—1935 гг.— начальник штаба полка в Туркестане. С марта 1935 г.— на руководящих должностях ПВО Московского ВО. В июне 1941 г.— генерал-майор.

В Отечественную войну с июня 1941 г.— помощник командующего войсками Московского ВО по ПВО, руководил отражением массированных налетов авиации противника на Москву. С ноября 1941 г.— зам. наркома обороны СССР по ПВО и командующий Войсками ПВО страны. С августа 1943 г.— командующий войсками ПВО Западного, Северного (с марта 1944 г.), Центрального (с декабря 1944 г.) фронтов.

После войны — на командных должностях в Советской Армии, командующий Войсками ПВО страны (до 1950. г.), окончил Высшие академические курсы при Военной академии Генштаба (1950 г.).





ГРОМОВА Ульяна Матвеевна (1924—1943), одна из руководителей подпольной комсомольской организации «Молодая гвардия», Герой Советского Союза (13 сентября 1943 г., посмертно); член ВЛКСМ с 1940 г. Родилась в пос. Сорокино (ныне г. Краснодон Ворошиловградской обл.). Окончила среднюю школу № 6 в Краснодоне. С сентября 1942 г.— член штаба организации «Молодая гвардия». Активно участвовала в подпольной работе. Арестована фашистами, после пыток сброшена в шурф шахты.

ГУДЦОВ Николай Тимофеевич (1885—1957), ученый-металловед, академик АН СССР (1939 г.). Родился в г. Мещевске (ныне Калужской обл.) в семье служащего. Окончил Петербургский политехнический институт (1912 г.). С 1930 г.— профессор Ленинградского политехнического института, с 1943 г.— Московского института стали. Гудцов основал новую школу в области металловедения и термической обработки стали. Ряд его работ посвящен исследованию явлений, происходящих при закал-



ке, отпуске, нагревании и охлаждении различных марок стали. Проводил эксперименты по изучению влияния примесей на свойства стали. Автор фундаментальных учебников: «Специальная сталь, ее свойства, обработка и применение» (1920—1928 гг.), «Металлография и термическая обработка стали» (1924—1932 гг.) и др.

В годы Отечественной войны руководил работами по выплавке специальных сталей для оборонной промышленности. Большую работу проделал по изысканию наиболее рациональной рецептуры стали для производства сердечников для подкалиберных снарядов (совместно с сотрудниками Института общей и органической химии АН СССР). Подкалиберные снаряды были созданы в 1943 г. для 45, 57 и 76-мм орудий. Государственная премия СССР (1943 г.).

ГУЛАЕВ Николай Дмитриевич (1918—1985), дважды Герой Советского Союза (28 сентября 1943 г., 1 июля 1944 г.), генерал-полковник авиации (1972 г.);



член КПСС с 1943 г. Родился в станице Аксакайская (ныне г. Аксакай Ростовской обл.) в семье рабочего. В Советской Армии с 1938 г. Окончил Сталинградское военное авиаучилище (1940 г.). В июне 1941 г.— лейтенант.

В Отечественную войну — в действующей армии с июня 1941 г.: командир звена, с 1942 г. зам. командира эскадрильи 27-го истребительного авиаполка, затем командир эскадрильи 129-го истребительного авиаполка. Воевал на Сталинградском, Воронежском, 2-м и 1-м Украинских фронтах. Звание Героя Советского Союза старшему лейтенанту Н. Д. Гулаеву присвоено за отличное выполнение 95 боевых вылетов, в ходе которых он лично уничтожил 13 самолетов противника (один таранил) и 5 самолетов в составе группы. Второй медали «Золотая Звезда» Гулаев удостоен за 125 боевых вылетов и 42 воздушных боя, в которых он лично сбил 42 самолета противника и 3 в составе группы. Всего совершил ок. 250 боевых вылетов, сбил лично 57 самолетов противника.

После войны окончил Военно-воздушную инженерную академию им. Н. Е. Жуковского (1950 г.) и Военную академию Генштаба (1960 г.); на командных должностях в Войсках ПВО.

Бронзовый бюст — в г. Аксакае.

ГУРЕВИЧ Михаил Иосифович (1893—1976), авиаконструктор, Герой Социалистического Труда (1957 г.), доктор технических наук (1964 г.). Родился в д. Рубанцина (ныне Суджанского р-на Курской обл.) в семье служащего. Окончил Харьковский технологический институт, самолетостроительный факультет (1925 г.). Работал в Москве в КБ по проектированию морских самолетов француза П. Ришара, проектировал первые советские штурмовики в коллективе С. А. Кочеригина. С 1938 г. работал в КБ у Н. Н. Поликарпова, вскоре стал его заместителем и руководителем группы общих видов и эскизного проектирования. В 1940 г. совместно с Ар. И. Микояном проектировал и строил скоростной и высотный истребитель МиГ-1 (Микоян и Гуревич).



В Отечественную войну истребитель МиГ-1 был модифицирован (1941 г.) и под названием МиГ-3 широко использовался в системе ПВО. В 1942—1944 гг. Гуревич совместно с Ар. И. Микояном принимал участие в разработке опытных винтовых истребителей И-211, И-220, И-222, И-224. В 1945 г. завершилась работа над опытным истребителем И-250 с комбинированной силовой установкой, состоящей из поршневого и воздушно-реактивного двигателя.

После войны Гуревич участвовал в создании реактивных истребителей, а также ряда опытных самолетов.

Государственная премия СССР (1941, 1947, 1948, 1949, 1953 гг.). Ленинская премия (1962 г.).

ГУРОВ Кузьма Акимович (1901—1943), политический работник Советской Армии, генерал-лейтенант (1942 г.); член КПСС с 1921 г. Родился в д. Панево (ныне Ульяновского р-на Калужской обл.) в крестьянской семье. В Советской Армии с 1919 г. В Гражданскую войну — политрук эскадрона, участвовал в разгроме белогвардейских банд и борьбе за установление Советской власти в Забайкалье и Приморье. В 1926—1938 гг.— военком саперного полуэскадрона, политрук эскадрона, секретарь партбюро полка, старший инструктор политотдела дивизии, военком полка. Окончил военно-политические курсы (1928 г.), Военно-политическую академию им. В. И. Ленина (1936 г.). С 1938 по 1940 г.— военком Артиллерийской академии, с августа 1940 г.— начальник Военно-педагогического института. В июне 1941 г.— дивизионный комиссар.

В Отечественную войну с июля 1941 г.— член Военного совета 29-й армии, Юго-Западного фронта (в январе — июле 1942 г.), 62-й армии (с июля 1942 г. по февраль 1943 г.). В марте 1943 г. Гуров назначен членом Военного совета Южного фронта. Участвовал в Смоленском сражении



(июль — сентябрь 1941 г.), в Московской (сентябрь 1941 г.— апрель 1942 г.) и Сталинградской (июль 1942 г.— февраль 1943 г.) битвах и Донбасской операции (август — сентябрь 1943 г.).

ГУСАКОВСКИЙ Иосиф Ираклиевич (р. 1904 г.), дважды Герой Советского Союза (23 сентября 1944 г., 6 апреля 1945 г.), генерал армии (1968 г.); член КПСС с 1931 г. Родился в д. Вородьково (ныне Кричев-



ского р-на Могилевской обл.) в семье крестьянина. В Советской Армии с 1928 г. Окончил кав. школу в 1931 г., бронетанковые курсы в 1932 г., штабные курсы в 1934 г. С 1931 г.— на командных и штабных должностях в войсках. В июне 1941 г.— старший лейтенант.

Во время Отечественной войны — начальник штаба танкового полка, зам. начальника и начальник штаба танковой бригады, с сентября 1943 г. и до конца войны командовал 112-й (с октября 1943 г.— 44-й гвардейской) танковой бригадой. Участвовал в Московской и Курской битвах, освобождении Украины и Польши и боях за Берлин. За умелое управление бригадой в ходе Львовско-Сандомирской и Висло-Одерской операций и проявленные при этом личное мужество Гусаковскому было присвоено звание Героя Советского Союза. За организацию форсирования р. Пилицы и участие в овладении г. Лович (Польша) награжден второй медалью «Золотая Звезда».

После войны — на командных должностях. Окончил Военную академию Генерального штаба в 1948 г.

Бронзовый бюст — в Могилеве.

ДЕГТЯРЕВ Василий Алексеевич (1879/1880 — 1949), конструктор стрелкового оружия, генерал-майор инженерно-артиллерийской службы (1940 г.), доктор технических наук, Герой Социалистического Труда (1940 г.); член КПСС с 1941 г. Родился в Туле в семье потомственных оружейников. С 11 лет начал работать на Тульском оружейном заводе. В 1905 г. после окончания военной службы — слесарь-оружейник в опытной мастерской оружейного полигона. С 1908 г.— на оружейном заводе в Сестрорецке, а затем в Коврове работал над конструированием и испытанием автоматического оружия. В 1927 г. на вооружение Советской Армии принят 7,62-мм ручной пулемет Дегтярева (ДП), на его базе были созданы авиационные и танковые пулеметы. Дегтярев разработал несколько образцов пистолетов-пулеметов. Один из них (в 1934 г.) был принят на вооружение.





(После модернизации он получил известность как пистолет-пулемет Дегтярева образца 1940 г.— ППД-40.) В 1930 г. Дегтярев разработал 12,7-мм крупнокалиберный пулемет ДК. После усовершенствования его Г. С. Шпагиным пулемет был принят на вооружение под наименованием ДШК (образца 1938 г.). В 1939 г. принят на вооружение станковый пулемет ДС, разработанный Дегтяревым (из-за конструктивных недостатков был снят с производства в начале войны).

В годы Отечественной войны широкую известность получили 14,5-мм противотанковые ружья ПТРД, разработанные в кратчайший срок Дегтяревым, ручной пулемет с ленточным питанием образца 1944 г. (РПД).

Государственная премия СССР (1941, 1942, 1944 гг. и 1949 г., посмертно).

Памятник — в Коврове.

ДЖАЛИЛЬ (настоящая фамилия **Залилов**) **Муса Мустафович** (литературный псевдоним Муса Джалиль) (1906—1944), татарский советский поэт, Герой Советского Союза (2 февраля 1956 г., посмертно); член КПСС с 1929 г. Родился в с. Мустафино (ныне Шарлыкского р-на Оренбургской обл.) в крестьянской семье. В 1931 г. окончил филологический факультет МГУ. Председатель Союза писателей Татарской АССР. В Советской Армии с июня 1941 г., политрук.

В Отечественную войну — сотрудник армейской газеты «Отвага» 2-й Ударной армии Волховского фронта. Залилов с группой солдат и офицеров, пробиваясь из окружения (1942 г.), попал в засаду гитлеровцев, ранен и в бессознательном состоянии взят в плен, заключен в концлагерь. Участвовал в подпольной борьбе, был связан с антифашистским движением Германии. За участие в подготовке восстания военнопленных заключен в тюрьму Моабит, приговорен к смертной казни. 25 августа 1944 г. казнен в тюрьме Плетцензее, в Берлине. Тюремные записные книжки Джалиля (более 100 стихотворений), сохраненные товарищами по заключению, возвращены на Родину и составили цикл стихов «Моабитская тетрадь».

Ленинская премия (1957 г., посмертно). Памятник — в Казани.

ДИБРОВА Петр Акимович (1901—1971), политический работник Советской Армии, генерал-майор (1943 г.); член КПСС с 1922 г. Родился в д. Шамраевка (ныне Решетиковского р-на Полтавской обл.) в семье крестьянина. В Советской Армии с 1918 г.



Окончил Полтавские курсы красных командиров (1919 г.). В составе партизанского отряда на Полтавщине участвовал в борьбе против немецких оккупантов и петлюровцев. В 1920—1922 гг.— волостной военком, командир отряда по борьбе с бандитизмом. Окончил военно-политическую школу (1926 г.). В 1931—1938 гг.— на преподавательской работе в военных учебных заведениях. В августе 1938 г. назначен членом Военного совета Житомирской армейской группы войск Киевского Особого ВО. С 1940 г. до начала Отечественной войны — член Военного совета Прибалтийского Особого ВО. В 1941 г.— корпусной комиссар.

В июне 1941 г.— член Военного совета Северо-Западного фронта, а с июля по ноябрь 1941 г.— военком 30-й горно-стрелковой дивизии 9-й армии Южного фронта. С ноября 1941 г. по декабрь 1942 г.— член Военного совета 59-й армии, затем член Военного совета 2-й Ударной армии. Участник Любанской и Синявинской операций (1942 г.). Окончил ускоренный курс Военной академии Генштаба (1943 г.). В июне 1943 г. был назначен командиром 15-й запасной стрелковой бригады, а в апреле 1944 г.— командиром 145-й стрелковой дивизии. Участвовал в Витебско-Оршанской и Рижской операциях.

После войны окончил Военную академию им. М. В. Фрунзе (1952 г.), затем на преподавательской работе и на командных должностях.

ДИМИТРОВ Георгий Михайлович (1882—1949), деятель болгарского и международного рабочего и коммунистического движения, партийный и государственный деятель Болгарии. Родился в с. Ковачевцы Перникского округа Болгарии в семье бедного ремесленника. С 12 лет работал учеником наборщика. В 1901 г. избран секретарем союза печатников в Софии. С 1902 г. Димитров член Болгарской рабочей социал-демократической партии (БРСДП), с 1903 г.— БРСДП (тесных социалистов) (с 1919 г. Болгарская коммунистическая партия, БКП), с 1909 г. был членом ЦК партии. В 1909—1923 гг.—



секретарь Общего рабочего профессионального союза. В 1919—1923 гг.— депутат парламента. В 1921 г. как делегат БКП Димитров участвовал в работе III конгресса Коминтерна в Москве, встретился с В. И. Лениным. В сентябре 1923 г. был одним из руководителей антифашистского вооруженного восстания в Болгарии, после подавления которого эмигрировал; заочно приговорен властями к смертной казни. Димитров был членом Заграничного бюро компартии, работал в ИККИ и Центральном совете Профинтерна. В 1933 г. арестован в Берлине по провокационному обвинению в поджоге рейхстага. На Лейпцигском процессе 21 сентября — 23 декабря 1933 г. превратил трибуну суда в трибуну разоблачения фашизма. Провал обвинения и широкое движение протеста во всем мире заставили фашистский суд оправдать Димитрова и других обвиняемых коммунистов. СССР предоставил Димитрову советское гражданство. 27 февраля 1934 г. он прибыл в СССР. В 1935 г. Г. М. Димитров избран генеральным секретарем ИККИ. В докладе на VII конгрессе Коминтерна (1935 г.) дал развернутую характеристику фашизма, выдвинул идею единого рабочего и народного антиимпериалистического фронта против фашизма и надвигавшейся войны.

В Отечественную войну с 22 июня 1941 г. вместе с Д. З. Мануильским и П. Тольятти осуществлял руководство работой ИККИ, деятельностью назначенной Секретариатом ИККИ в июне 1941 г. Центральной редакции, направлявшей работу национальных радиоредакций; поддерживал непосредственную связь с действовавшими подпольно в своих странах руководителями компартий и др. деятелями движения Сопротивления; осуществлял работу по сплочению патриотических и антифашистских сил в различных странах вокруг компартий и рабочего класса. Димитров внес значительный вклад в разработку Коминтерном стратегии и тактики коммунистического движения. Был инициатором создания (в 1942 г.) и руководителем Отечественного фронта Болгарии, сыгравшего важную роль в подготовке и победе Сентябрьского народного вооруженного восстания 1944 г. С июня 1943 г. (после самороспуска Коминтерна) Димитров работал в аппарате ЦК ВКП(б), с 1944 г.— зав. Отделом международной информации.

4 ноября 1945 г. возвратился на Родину. С декабря 1948 г.— Генеральный секретарь ЦК БКП, с ноября 1946 г. Председатель Совета Министров Болгарии.

ДОВАТОР Лев Михайлович (1903—1941), Герой Советского Союза (21 декабря 1941 г., посмертно), генерал-майор (1941 г.); член КПСС с 1928 г. Родился в д. Хотино (ныне Бешенковичского р-на Витебской обл.) в крестьянской семье. В Советской Армии с 1924 г. Окончил кав. училище (1926 г.), Военную академию им. М. В. Фрунзе (1939 г.).

В Отечественную войну командовал кав. группой, совершившей в августе — сентябре 1941 г. рейд по тылам противника в Смоленской обл.



В октябре организовал оборону у р. Лама, прикрывая Волоколамск. В ноябре 1941 г., командуя 3-м (с 26 ноября — 2-й гвардейский) кав. корпусом (16-я армия, Западный фронт), сорвал наступление крупной группировки противника от Солнечногорска на Москву. В период контрнаступления под Москвой кав. корпус под командованием генерал-майора Доватора совершил ряд рейдов по тылам противника, дезорганизуя его оборону. Погиб в бою 19 декабря 1941 г. в д. Палашкино Рузского р-на Московской обл.

Памятник — в пос. Улла Бешенковичского р-на.

ДРАГУНСКИЙ Давид Абрамович (р. 1910 г.), дважды Герой Советского Союза (23 сентября 1944 г., 31 мая 1945 г.), генерал-полковник танковых войск (1970 г.); член КПСС с 1931 г. Родился в с. Святск (ныне Новозыбковского р-на Брянской обл.) в семье ремесленника. В Советской Армии с 1933 г. Окончил бронетанковую школу (1936 г.), Военную академию им. М. В. Фрунзе (1941 г.). Участвовал в боях на оз. Хасан в 1938 г. В июне 1941 г.— старший лейтенант.

Во время Отечественной войны командовал танковым батальоном, был начальником штаба механизированной бригады, а с ноября 1943 г. командиром 55-й гвардейской танковой бригады. Участвовал в боях под Москвой, Курском, Харьковом, Киевом, при форсировании Днепра, в боях на территории Польши, Германии и Чехословакии. За героизм и воинское мастерство, проявленные при форсировании Вислы и удержании Сандомирского плацдарма, Драгунскому присвоено звание Героя Советского Союза. За умелое руководство боевыми действиями бригады в Берлинской операции (1945 г.), а также за личное мужество и отвагу награжден второй медалью «Золотая Звезда».

После войны — на командных военных должностях. Окончил Военную академию Генштаба (1949 г.). С 1971 г.— член ЦРК КПСС.

Бронзовый бюст — в с. Святск.



ДРАЧЕНКО Иван Григорьевич (р. 1922 г.), Герой Советского Союза (26 октября 1944 г.), полный кавалер ордена Славы, старший лейтенант; член КПСС с 1944 г. Родился в с. Великая Севастьяновка (ныне Христиновского р-на Черкасской обл.) в крестьянской семье. В Советской Армии с апреля 1941 г. Окончил Тамбовскую военную авиашколу пилотов (1943 г.).

Во время Отечественной войны с 1943 г. сначала летчиком-штурмовиком, затем старшим летчиком 140-го гвардейского штурмового авиаполка 8-й гвардейской штурмовой авиадивизии участвовал в боях на Степном, 2-м и 1-м Украинских фронтах. В 1944 г. за отлично проведенную воздушную разведку награжден орденом Славы III степени; за мужество, проявленное в бою в р-не г. Яссы, и уничтожение железнодорожного эшелона противника — орденом Славы II степени; за 55 успешных боевых вылетов удостоен ордена Славы I степени. К августу 1944 г. совершил 100 боевых вылетов, участвовал в 14 воздушных боях, сбил 5 вражеских самолетов, за что был удостоен звания Героя Советского Союза.

После войны окончил юридический факультет Киевского государственного университета (1953 г.), был на педагогической работе.



ДУБИНДА Павел Христофорович (р. 1914 г.), Герой Советского Союза (29 июня 1945 г.), полный кавалер ордена Славы, старшина. Родился в с. Прогной (ныне с. Геройское Голопристанского р-на Херсонской обл.) в семье рабочего. В ВМФ с 1936 г. Участник Отечественной войны с июня 1941 г. Служил на крейсере «Червона Украина» Черноморского флота, а после гибели крейсера с ноября 1941 г.— в морской пехоте. В июле 1942 г. был тяжело контужен и взят в плен. Бежал из плена, с марта 1944 г.— в действующей армии. Отличился в боях за освобождение Польши и Восточной Пруссии. 21 марта 1945 г. командир взвода 293-го гвардейского стрелкового полка Дубинда в бою юго-западнее Кенигсберга, когда кончились боеприпасы, захватил вражеский пулемет и открыл огонь по противнику, заставив его отступать. За мужество и героизм Дубинде присвоено звание Героя Советского Союза.

После войны служил боцманом на корабле китобойной флотилии «Слава».

ДУХОВ Николай Леонидович (1904—1964), ученый в области механики, конструктор тяжелых танков, генерал-лейтенант инженерно-технической службы (1954 г.), член-корреспондент АН СССР (1953 г.), трижды Герой Социалистического Труда (1945, 1949, 1954 гг.); член КПСС с 1941 г. Родился в с. Веприк (ныне Гадячского р-на Полтавской обл.) в семье фельдшера. Окончил Ленинградский политехнический институт (1932 г.). В качестве ведущего инженера проекта Духов руководил разработкой тяжелого танка, впоследствии известного как КВ. Духов был одним из руководителей разработки тяжелых танков КВ-1 С, КВ-85, ИС-1, ИС-2, ИС-3, показавших высокие боевые качества во время Отечественной войны.

После войны — на исследовательской работе. Ленинская премия (1960 г.), Государственная премия СССР (1945, 1949, 1951, 1953, 1954 гг.).







ЕВСТИГНЕЕВ Кирилл Алексеевич (р. 1917 г.), дважды Герой Советского Союза (2 августа 1944 г., 23 февраля 1945 г.), генерал-майор авиации (1966 г.); член КПСС с 1943 г. Родился в пос. Хохлы (ныне Шумихинского р-на Курганской обл.) в крестьянской семье. В Советской Армии с 1938 г. Окончил Бийскую военную школу пилотов в 1941 г. В июне 1941 г.— сержант.

В Отечественную войну с марта 1943 г.— в действующей армии: летчик-истребитель, командир звена, эскадрильи 240-го истребительного авиаполка, 302-й истребительной авиадивизии, 5-й воздушной армии, 2-го Украинского фронта. Звание Героя Советского Союза старший лейтенант Евстигнеев получил за совершенные к ноябрю 1943 г. 144 боевых вылета, в которых лично сбил 23 и в группе 3 самолета противника. Второй медали «Золотая Звезда» командир эскадрильи 178-го истребительного авиаполка гвардии капитан Евстигнеев удостоен за совершенные им к октябрю 1944 г. еще 83 боевых вылета, в которых сбил 20 самолетов противника. Всего за годы войны им совершено ок. 300 боевых вылетов, проведено св. 120 воздушных боев. Войну закончил в должности зам. командира авиаполка.

После войны Евстигнеев окончил Военно-воздушную академию (1955 г.), Военную академию Генштаба (1960 г.). В дальнейшем на командных и штабных должностях в ВВС.

Бронзовый бюст — в г. Шумиха Курганской обл.

ЕГОРОВ Михаил Алексеевич (1923—1975), сержант, Герой Советского Союза (8 мая 1946 г.); член КПСС с 1950 г. Родился в д. Ермошенки Руднянского р-на Смоленской обл. в крестьянской семье. Работал в колхозе.

В Отечественную войну был партизаном на оккупированной территории Смоленской обл. С декабря 1944 г.— разведчик 756-го стрелкового полка (150-я стрелковая дивизия, 3-я Ударная армия, 1-й Белорусский фронт). В ходе боев в Берлине сержант М. А. Егоров вместе с младшим сержантом М. В. Кантария 30 апреля 1945 г. водрузил Красное знамя над рейхстагом.

После войны до 1947 г. М. А. Егоров продолжал службу в армии, затем работал на Руднянском молочно-консервном комбинате. Погиб в 1975 г. в автомобильной катастрофе.

Почетный гражданин Смоленска и Берлина.

ЕМЛЮТИН Дмитрий Васильевич (1907—1966), один из руководителей партизанского движения, полковник, Герой Советского Союза (1 сентября 1942 г.); член КПСС с 1931 г. Родился в д. Лбы (ныне Брянской обл.) в крестьянской семье. В Советской Армии с 1929 по 1931 г., затем в органах госбезопасности.

В Отечественную войну с октября 1941 г. находился в тылу врага, в партизанском отряде на территории Орловской обл. По заданию Орловского обкома партии Д. В. Емлютин с апреля 1942 г. возглавил объединенное командование партизанских отрядов, действовавших в юго-западных районах Орловской и в северной части Сумской обл. Партизаны изгнали оккупантов из 370 населенных пунктов, создали в южном массиве Брянских лесов партизанский край с населением св. 200 тыс. человек.



Летом 1943 г. объединенное командование во главе с Емлютиным успешно руководило обороной края против двух немецких и двух венгерских дивизий. За умелое руководство партизанской борьбой и проявленные при этом мужество и героизм Д. В. Емлютину было присвоено звание Героя Советского Союза. После освобождения Орловской обл. в конце 1943 г. Емлютин работал в ЦШПД, затем в органах госбезопасности.



ЕРЕМЕНКО Андрей Иванович (1892—1970), Герой Советского Союза (29 июля 1944 г.), Маршал Советского Союза (1955 г.), Герой Чехословакии (1970 г.); член КПСС с 1918 г. Родился в с. Марковка (ныне Ворошиловградской обл.). Участник первой мировой войны, рядовой. В Советской Армии с 1918 г. В Гражданскую войну — начальник штаба кав. бригады, помощник командира кав. полка; в составе 14-й кав. дивизии 1-й Конной армии воевал против войск Деникина, белополяков, войск Врангеля, махновцев. В 1920—1938 гг. служил в 14-й кав. дивизии. Окончил Высшую кав. школу (1923 г.), Военную академию им. М. В. Фрунзе (1935 г.). С мая 1938 г.— командир 6-го кав. корпуса, с июня 1940 г.— 3-го механизированного корпуса Белорусского Особого ВО. С декабря 1940 г.— командующий 1-й Отдельной Краснознаменной армией. В июне 1941 г.— генерал-лейтенант.

В Отечественную войну с июля 1941 г.— зам. командующего Западным фронтом, в августе — октябре 1941 г.— командующий Брянским фронтом, с декабря 1941 г.— 4-й Ударной армией, с августа 1942 г.— Юго-Восточным (с 30 августа 1942 г. Сталинградский), с января 1943 г.— Южным, с апреля 1943 г.— Калининским, в октябре — ноябре 1943 г.— 1-м Прибалтийским фронтами, в феврале — апреле 1944 г.— Отдельной Приморской армией, с апреля 1944 г.— 2-м Прибалтийским, с марта 1945 г.— 4-м Украинским фронтами. Войска под командованием Еременко участвовали в Московской и Сталинградской битвах, Торопецко-Холмской, Ростовской 1943 г., Смоленской, Невельской, Крымской, Рижской, Моравска-Остравской, Пражской операциях. За умелое руководство войсками и проявленное мужество генералу армии Еременко присвоено звание Героя Советского Союза.

После войны — на командных должностях.

Кандидат в члены ЦК КПСС с 1956 г.



ЕРЕМЕНКО Степан Исаевич (1921—1954), шахтер, новатор производства. С 1941 г.— проходчик шахты «Первомайская» Высокогорского рудоуправления (Свердловская обл.).

В Отечественную войну применил прогрессивную технологию скоростного бурения. Неоднократно перекрывал нормы выработки в 20—30 раз. 4 октября 1942 г. обурил 15 забоев, выполнив тем самым сменную норму на 3126%. 10 октября 1942 г. выполнил сменное задание на 4300%.

Государственная премия СССР (1946 г.).

ЕРМОЛАЕВ Афанасий Семенович (1904—1977), конструктор тяжелых танков, инженер-полковник (1945 г.); член КПСС с 1946 г. В 1934 г. окончил Военную академию механизации и моторизации РККА, работал в Специальном конструкторском бюро Кировского завода в Ленинграде. В конце 30-х годов возглавил группу по разработке тяжелого танка СМК противоснарядного бронирования (под общим руководством Ж. Я. Котина). Опытный образец этого танка успешно использовался в советско-финляндской войне в боях на Карельском перешейке зимой 1940 г.



В Отечественную войну Ермолаев А. С. принимал участие в разработке танков КВ-1С, огнеметного танка КВ-8, ИС-1 и ИС-2 (1943 г.), большой вклад внес в создание тяжелых самоходных установок ИСУ-152, ИСУ-122 на базе ИС (1944 г.).

После войны участвовал в создании тракторов С-80, К-700, новых танков.

Государственная премия СССР (1943, 1946 гг.).

ЕФИМОВ Александр Николаевич (р. 1923 г.), дважды Герой Советского Союза (26 октября 1944 г., 18 августа 1945 г.), маршал авиации (1975 г.); член КПСС с 1943 г. Родился в с. Кантемировка (ныне пгт Воронежской обл.) в семье железнодорожника. В Советской Армии с 1941 г. Окончил Ворошиловградскую военную авиашколу пилотов (1942 г.).



В Отечественную войну — в действующей армии с августа 1942 г.: летчик-штурмовик, командир звена, эскадрильи, штурман авиаполка. Сражался



на Западном и 2-м Белорусском фронтах. Звание Героя Советского Союза присвоено за отличное выполнение боевых вылетов на разведку, штурмовку войск и аэродромов, переправ и железнодорожных эшелонов противника. К июлю 1944 г. командир эскадрильи 198-го штурмового авиаполка старший лейтенант Ефимов совершил 100 боевых вылетов. Второй медали «Золотая Звезда» удостоен за последующие 122 боевых вылета. Особо отличился в боях за Белоруссию. Всего за годы войны произвел 222 боевых вылета и уничтожил лично и в составе группы 85 вражеских самолетов на аэродромах и 7 в воздушных боях.

После войны окончил Военно-воздушную академию (1951 г.), Военную академию Генштаба (1957 г.). В дальнейшем — на командных должностях в Советской Армии, главнокомандующий ВВС (1984 г.). Член ЦК КПСС (1986 г.). Государственная премия СССР (1984 г.).

Бронзовый бюст — в г. Миллерово.



ЕФИМОВ Павел Иванович (1906—1983), политический работник Советской Армии и ВМФ, генерал-полковник (1959 г.); член КПСС с 1925 г. Родился в г. Кулебаки (ныне Горьковской обл.) в семье рабочего. С 1927 г. на комсомольской работе. В 1930—1931 гг.— секретарь райкома партии. В Советской Армии с 1932 г. Окончил Военно-политическую академию им. В. И. Ленина (1938 г.). С 1938 г.— начальник отдела организационно-партийной работы, затем зам. начальника политуправления Белорусского Особого ВО. Участник советско-финляндской войны 1939—1940 гг.— начальник политотдела 15-й армии. В 1940—1941 гг.— начальник политуправления Архангельского, затем Среднеазиатского ВО. В июне 1941 г.— бригадный комиссар.

В Отечественную войну с августа 1941 г. по март 1942 г.— член Военного совета Среднеазиатского ВО, с марта 1942 г.— член Военного совета Закавказского фронта. Участвовал в битве за Кавказ.

После войны — на военно-политической работе. Окончил Военную академию Генштаба (1949 г.). В 1958—1974 гг.— первый зам. начальника ГлавПУ Советской Армии и ВМФ.

ЕФРЕМОВ Василий Сергеевич (р. 1915 г.), дважды Герой Советского Союза (1 мая и 24 августа 1943 г.), полковник (1977 г.); член КПСС с 1943 г. Родился в Царицыне (ныне Волгоград) в семье рабочего. В Советской Армии с 1934 г. Окончил военную авиашколу летчиков (1937 г.). Участник советско-финляндской войны 1939—1940 гг.: летчик-бомбардировщик, командир звена. В июне 1941 г.— лейтенант.

В годы Отечественной войны с июня 1941 г. в действующей армии: сражался на Южном, Юго-Западном, Сталинградском, 4-м Украинском и 3-м Белорусском фронтах. К февралю 1943 г. командир эскадрильи 10-го гвардейского бомбардировочного авиаполка (270-я бомбардировочная дивизия, 8-я воздушная армия, Южный фронт) гвардии капитан Ефремов совершил 293 боевых вылета. Ему было присвоено звание Героя Советского Союза. Второй медалью «Золотая Звезда» награжден за 340 боевых вылетов.

После окончания Военно-воздушной академии (1949 г.) Ефремов — на командных должностях в ВВС, затем летчик-испытатель.

Бронзовый бюст — в Волгограде.

ЕФРЕМОВ Михаил Григорьевич (1897—1942), генерал-лейтенант (1940 г.); член КПСС с 1919 г. Родился в г. Тарусе (ныне Калужской обл.) в семье батрака. Окончил школу прапорщиков (1915 г.). Участник первой мировой войны и Октябрьского вооруженного восстания 1917 г. в Москве. В Советской Армии с 1918 г. В Гражданскую войну командовал стрелковой бригадой и дивизией на Южном и Кавказском фронтах. С июля 1921 г.— начальник и военком вторых Московских командных пехотных курсов. В 1922—1927 гг.— помощник командира и военкома 14-й, командир и военком 19-й и 18-й стрелковых дивизий Московского ВО. В 1927 г.— военный советник в Китае. Окончил Военно-политическую



академию (1930 г.), Военную академию им. М. В. Фрунзе (1933 г.). В 1931 — 1937 гг.— командир и военком 3-го, 12-го стрелковых корпусов. В 1937—1940 гг.— командующий войсками Приволжского, Забайкальского, Орловского, Северо-Кавказского, Закавказского ВО. С января 1941 г.— первый зам. генерал-инспектора пехоты РККА.

В Отечественную войну — командующий 21-й армией (июль — август 1941 г.), войсками Центрального фронта (в августе 1941 г.), зам. командующего войсками Брянского фронта (с августа 1941 г.). С октября 1941 г.— командующий 33-й армией Западного фронта. 19 апреля 1942 г. в бою под Вязьмой во время прорыва из окружения с частью сил армии тяжело ранен и, чтобы избежать плена, застрелился.

Памятник — в Вязьме.

ЖДАНОВ Андрей Александрович (1896—1948), партийный и государственный деятель, член КПСС с 1915 г.; генерал-полковник (1944 г.). Родился в г. Мариуполь в семье инспектора народных училищ. Окончил Тверское реальное училище. После Февральской революции 1917 г. избирался председателем первого Совета в г. Шадринске, а затем председателем Шадринского комитета РСДРП. Участник Октябрьской революции на Урале. В Гражданскую войну — политический работник в Красной Армии на Урале и в Твери. С 1922 г.— на советской и партийной работе. С 1934 г.— секретарь Ленинградского обкома и горкома партии. С 1935 г.— член Военного совета Ленинградского ВО, с 1938 г.— член Главного Военного совета ВМФ. В советско-финляндскую войну 1939—1940 гг.— член Военного совета Северо-Западного фронта.

В Отечественную войну в июле — августе 1941 г.— член Военного совета Главного командования войск Северо-Западного направления, с августа 1941 г. по август 1944 г.— член Военного совета Ленинградского фронта. С июня 1941 г.— постоянный советник при Ставке ВГК. Один из организаторов обороны Ленинграда. Однако в этой работе Жданов недооценил всю опасность угрозы Ленинграду: не были созданы необходимые запасы продовольствия, город с запозданием был переведен на осадное положение, эвакуация проходила без необходимой четкости и недопустимо затянулась, что усложнило оборону города и существование его в условиях блокады. С 1942 г.— член Совета военно-политической пропаганды при ГлавПУ РККА, член Чрезвычайной Государственной Комиссии. В 1934—1948 гг.— секретарь ЦК ВКП(б).

Кандидат в члены ЦК ВКП(б) с 1925 г. Член ЦК ВКП(б) с 1930 г. Кандидат в члены Политбюро ЦК ВКП(б) с 1935 г. Член Политбюро ЦК ВКП(б) с 1939 г.

Жданов, находясь на посту секретаря ЦК партии и занимаясь вопросами идеологии, допускал грубые нарушения ленинских принципов руководства культурой, насаждал административно-командные методы в сфере науки и искусства. В 1988 г. КПСС признала ошибочным принятое в 1946 г. при его активном участии постановление о журналах «Звезда» и «Ленинград». Жданов, входивший в ближайшее окружение Сталина, несет персональную ответственность за массовые репрессии и другие преступления против руководящих деятелей партии, государства и армии, представителей науки и культуры, рядовых советских граждан в период культа личности.



ЖЕЛТОВ Алексей Сергеевич (р. 1904 г.), политический работник Советской Армии, генерал-полковник (1944 г.), Герой Советского Союза (21 февраля 1978 г.); член КПСС с 1929 г. Родился в Харькове в семье рабочего. В Советской Армии с 1924 г. Окончил Московскую пехотную школу (1927 г.). В 1927—1934 гг. командовал взводом, ротой. В 1937 г. окончил Военную академию им. М. В. Фрунзе. С 1937 г.— комиссар дивизии. В 1938 г. окончил Военно-политические курсы. С 1939 г.— член Военного совета Приволжского ВО, с февраля по август 1941 г.— Дальневосточного фронта. В июне 1941 г.— корпусной комиссар.

В Отечественную войну — член Военного совета Карельского фронта (с сентября 1941 г.), 63-й армии (с июня 1942 г.), Донского (с сентября 1942 г.), Юго-Западного (с октября 1942 г.) и 3-го Украинского (с октября 1943 г.) фронтов. Участвовал в обороне Советского Заполярья, Сталинградской битве, разгроме противника на Украине, в Молдавии, Румынии, Болгарии, Венгрии, Югославии и Австрии.

После войны — на военно-политической работе. С января 1951 г.— начальник Главного управления кадров Советской Армии. С апреля 1953 г.— начальник ГлавПУ Вооруженных Сил СССР. В 1958—1959 гг.— заведующий Отделом ЦК КПСС. В 1959—1971 гг.— начальник Военно-политической академии им. В. И. Ленина. С 1981 г.— председатель Советского комитета ветеранов войны. За умелое командование войсками, личное мужество и отвагу, проявленные в борьбе с немецко-фашистскими захватчиками в годы Отечественной войны, большой вклад в подготовку и повышение боевой готовности войск в послевоенный период генерал-полковнику Желтову присвоено звание Героя Советского Союза.

ЖИГАРЕВ Павел Федорович (1900—1963), Главный маршал авиации (1955 г.); член КПСС с 1920 г. Родился в д. Бриково (ныне Калининской обл.) в крестьянской семье. В Советской Армии с 1919 г. Окончил Тверскую кав. школу (1922 г.), Военную школу летчиков-наблюдателей (1927 г.), Военно-воздушную академию РККА им. проф. Н. Е. Жуковского (1932 г.). В 1933—1934 гг., являясь начальником штаба Качинской военной школы летчиков, прошел курс обучения и закончил ее без отрыва от исполнения служебных обязанностей. В 1934—1936 гг.— командир эскадрильи, 52-й авиабригады. В 1937—1938 гг. возглавлял группу советских летчиков-добровольцев в Китае; был начальником Управления боевой подготовки ВВС Советской Армии (1938 г.), а затем командующим ВВС 2-й Отдельной Дальневосточной Краснознаменной армии. В декабре 1940 г. назначен первым зам., в апреле 1941 г.— начальником Главного управления ВВС, а в июне 1941 г.— командующим ВВС Советской Армии (с 20 июля — одновременно зам. наркома обороны). В июне 1941 г.— генерал-лейтенант.



В Отечественную войну координировал боевые действия ВВС на важнейших стратегических направлениях. Руководил действиями авиачастей и соединений в Московской битве. По инициативе Жигарева формировались отдельные авиагруппы резерва Ставки ВГК. С апреля 1942 г.— командующий ВВС Дальневосточного фронта. Во время войны с милитаристской Японией (1945 г.) командовал 10-й воздушной армией 2-го Дальневосточного фронта.

В 1948—1957 гг.— командующий дальней авиацией, зам. главнокомандующего и главнокомандующий ВВС, с апреля 1953 г.— одновременно зам. (с марта 1955 г.— первый зам.) министра обороны СССР. В 1957—1959 гг.— начальник Главного управления ГВФ, с ноября 1959 г.— начальник Военной командной академии ПВО. Кандидат в члены ЦК КПСС в 1952—1961 гг.

ЖУКОВ Георгий Константинович (1896—1974), Маршал Советского Союза (1943 г.), четырежды Герой Советского Союза (29 августа 1939 г., 29 июля 1944 г., 1 июня 1945 г., 1 декабря 1956 г.), Герой МНР (1969 г.); член КПСС с 1919 г. Родился в д. Стрелковка (ныне Жуковского р-на Калужской обл.) в крестьянской семье. С 1915 г.— в армии, участник первой мировой войны, унтер-офицер. В Советской Армии с 1918 г. В Гражданскую войну — красноармеец, командир взвода и эскадрона. Окончил кав. курсы (1920 г.). С 1923 г. командовал эскадроном, кав. полком. Окончил Курсы усовершенствования комсостава кавалерии (1925 г.), Курсы высшего начсостава (1930 г.). С мая 1930 г. командовал бригадой. Был помощником инспектора кавалерии РККА, командиром 4-й кав. дивизии, 3-го и 6-го кав. корпусов. С июля 1938 г.— зам. командующего войсками Белорусского Особого ВО. Летом 1939 г. Жуков назначен командующим 1-й армейской группой

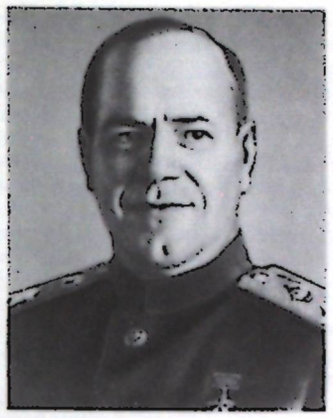

советских войск в Монголии, которая совместно с частями Монгольской народно-революционной армии разгромила крупную группировку японских войск в р-не р. Халхин-Гол. За умелое руководство войсками, проявленные при этом мужество и героизм Жукову было присвоено звание Героя Советского Союза. С июня 1940 г.— командующий войсками Киевского Особого ВО. С января по 30 июля 1941 г.— начальник Генштаба, зам. наркома обороны СССР. В июне 1941 г.— генерал армии.

В Отечественную войну с июня 1941 г. Жуков — член Ставки ГК, с августа 1942 г. первый зам. наркома обороны СССР и зам. Верховного Главнокомандующего. Непосредственно участвовал в разработке и осуществлении стратегических планов ВГК, в подготовке и проведении многих крупных операций Советских Вооруженных Сил. В первые дни войны как представитель Ставки он совместно с командованием Юго-Западного фронта организовал контрудар силами нескольких механизированных корпусов в р-не городов Броды и Дубно, в результате которого была сорвана попытка противника прорваться с ходу к Киеву. В августе — сентябре 1941 г. Жуков, являясь командующим войсками Резервного фронта, успешно провел первую в ходе войны наступательную операцию по разгрому ударной группировки немецко-фашистских войск в р-не Ельни. В сентябре — октябре 1941 г. в период тяжелых боев на подступах к Ленинграду командовал Ленинградским фронтом, войска которого совместно с Балтийским флотом и при активной помощи трудя-

щихся Ленинграда остановили врага, сорвав все его попытки ворваться в город. Во время Московской битвы (с октября 1941 г.) Жуков был назначен командующим Западным фронтом. Войска фронта в тяжелых оборонительных боях измотали и обескровили отборные гитлеровские войска, а затем, перейдя в решительное контрнаступление, во взаимодействии с войсками Калининского и Юго-Западного фронтов завершили разгром врага и отбросили его от столицы на 100—250 км. В 1942—1943 гг. Жуков руководил действиями фронтов под Сталинградом, затем по прорыву блокады Ленинграда, в битвах под Курском и за Днепр. В марте — мае 1944 г. он командовал войсками 1-го Украинского фронта, летом 1944 г. координировал действия 2-го и 1-го Белорусских фронтов в Белорусской наступательной операции. За эту операцию и изгнание врага с Украины Жуков удостоен второй медали «Золотая Звезда». На завершающем этапе Отечественной войны (ноябрь 1944 г.— май 1945 г.) Жуков командовал войсками 1-го Белорусского фронта, которые в начале 1945 г. совместно с войсками 1-го Украинского фронта провели Висло-Одерскую наступательную операцию. В апреле — мае 1945 г. войска фронта под командованием Жукова во взаимодействии с войсками 1-го Украинского и 2-го Белорусского фронтов провели Берлинскую операцию, разгромив крупнейшую группировку гитлеровских войск, и овладели Берлином. От имени и по поручению советского Верховного Главнокомандования Жуков 8 мая 1945 г. в Карлсхорсте (близ Берлина) принял капитуляцию вооруженных сил фашистской Германии. За образцовое выполнение боевых заданий ВГК по руководству операциями в р-не Берлина он был награжден в 1945 г. третьей медалью «Золотая Звезда». 24 июня 1945 г. Жуков принимал Парад Победы в Москве.

После войны Жуков — Главнокомандующий Группой советских войск в Германии и Главнокомандующий Советской военной администрацией (июнь 1945 г.— март 1946 г.), Главнокомандующий Сухопутными войсками и зам. министра Вооруженных Сил СССР (март — июль 1946 г.). В 1946—1953 гг. Жуков был несправедливо оклеветан, попал в опалу и направлен командующим войсками Одесского, затем Уральского ВО. После смерти Сталина с марта 1953 г.— первый зам. министра, а с февраля 1955 г. по октябрь 1957 г.— министр обороны СССР. За выдающиеся заслуги перед КПСС и советским народом и в связи с 60-летием со дня рождения в 1956 г. награжден четвертой медалью «Золотая Звезда». В 1957 г. Жуков был несправедливо снят с поста министра обороны СССР, вновь подвергся опале, продолжавшейся до 1965 г. (рецидивы ее проявлялись и позднее). Формальным предлогом его снятия послужили некоторые ошибки в его деятельности, связанные с недооценкой роли армейских партийных организаций и перекосами в дисциплинарной практике. Однако основными причинами отставки явились клеветнические измышления и обвинение его в проявлении «бонапартизма».

Кандидат в члены ЦК КПСС (1941—1946 гг. и 1952—1953 гг.), член ЦК КПСС (1953—1957 гг.), кандидат в члены и член Президиума ЦК КПСС в 1956—1957 гг.

Бронзовый бюст — в д. Стрелковке, там же создан музей.



ЖУРКИНА-КИЁК Надежда Александровна (р. 1920 г.), полный кавалер ордена Славы, старшина; член КПСС с 1944 г. Родилась в г. Туринске Свердловской обл. В Советской Армии с октября 1942 г. С 1943 г.— воздушный стрелок-радист 99-го отдельного гвардейского разведывательного авиаполка 15-й воздушной армии. Участвовала в Курской битве 1943 г., в разгроме немецко-фашистских войск под Ленинградом и в Прибалтике (1944 г.). За подвиги, проявленные во время воздушной разведки в 1944 г., награждена орденом Славы III степени. В октябре 1944 г. удостоена ордена Славы II степени за успешное выполнение боевых вылетов в Прибалтике на разведку войск и боевой техники противника. 18 октября 1944 г. в воздушном бою с двумя истребителями противника сбила один самолет и подбила другой. За 42 успешно выполненных боевых вылета на бомбардировку, фотографирование переднего края обороны и разведку войск противника, проявленные при этом мужество, отвагу в 1948 г. Журкина-Киёк награждена орденом Славы I степени. Всего за годы Отечественной войны совершила 87 боевых вылетов, участвовала в 30 воздушных боях.



ЗАЙЦЕВ Василий Александрович (1911—1961), дважды Герой Советского Союза (5 мая 1942 г., 24 августа 1943 г.), полковник (1946 г.); член КПСС с 1932 г. Родился в д. Семибратское (ныне Коломенского р-на Московской обл.) в крестьянской семье. В Советской Армии с 1932 г. Окончил Луганскую военную авиашколу пилотов (1933 г.), курсы усовершенствования командиров звеньев (1936 г.). В июне 1941 г.— капитан.

В Отечественную войну — в действующей армии с июня 1941 г.: командир эскадрильи, штурман, зам. командира, командир 5-го гвардейского истребительного авиаполка, в 1944—1945 гг. зам. командира истребительной авиадивизии. Участвовал в боевых действиях на Западном, Калининском, Донском, Юго-Западном, 1, 2 и 3-м Украинских фронтах.

Звание Героя Советского Союза присвоено Зайцеву за 115 боевых вылетов, в которых он провел 16 воздушных боев и сбил 12 самолетов противника. В воздушных боях над Сталинградом летчики полка Зайцева сбили 45 фашистских самолетов и 6 из них — командир. Второй медали «Золотая Звезда» удостоен за умелое руководство полком, личное мужество и отвагу. Зайцев совершил 427 боевых вылетов, провел 163 воздушных боя, сбил лично 34 и в группе 19 самолетов.

После войны — на командных должностях в ВВС.

Бронзовый бюст — в г. Коломна Московской обл.

ЗАПОРОЖЕЦ Александр Иванович (1899—1959), политический работник Советской Армии, генерал-лейтенант (1942 г.); член КПСС с 1919 г. Родился в д. Царевка (ныне Новоайдарского р-на Ворошиловградской обл.) в крестьянской семье. В Советской Армии с 1918 г. Участник Гражданской войны. В 1920 г. окончил политические курсы. С 1923 г.— военком роты, батальона, артдивизиона, полка, артиллерийской школы, дивизии. В 1935 г. окончил Курсы высшего политсостава при Военно-политической академии им. В. И. Ленина. С января 1938 г.— военком Генштаба. В марте 1938 г. назначен членом Военного совета Московского ВО. В период советско-финляндской войны 1939—1940 гг. одновременно был членом Военного совета 13-й армии. В 1940—1941 гг.— начальник Главного управления политической пропаганды РККА, с марта 1941 г.— зам. наркома обороны СССР. В июне 1941 г.— армейский комиссар 1-го ранга.



В Отечественную войну — член Военного совета Южного фронта (июнь — декабрь 1941 г.), уполномоченный Ставки ВГК и член Военного совета Волховского и Ленинградского фронтов (декабрь 1941 г.— октябрь 1942 г.), член Военного совета 60-й (октябрь 1942 г.— июнь 1943 г.) и 63-й (август — декабрь 1943 г.) армий. Участвовал в Донбасской оборонительной и Ростовской наступательной операциях 1941 г., Любанской и Синявинской операциях 1942 г., Воронежско-Касторненской, Харьковской, Брянской, Гомельско-Речицкой наступательных операциях 1943 г. С февраля 1944 г.— член Военного совета Северо-Кавказского ВО.

После войны — на военно-политической работе.

ЗАСЛОНОВ Константин Сергеевич (1910—1942), один из руководителей партизанского движения в Белоруссии, Герой Советского Союза (7 марта 1943 г., посмертно); член КПСС с 1942 г. Родился в г. Осташкове (ныне Калининской обл.) в семье рабочего. В 1930 г. окончил Великолукскую железнодорожную профтехшколу. Затем работал в Витебском железнодорожном депо слесарем, помощником машиниста и машинистом. В 1933—1937 гг. работал машинистом на Дальнем Востоке и в Новосибирске. С 1937 г.— начальник паровозного депо ст. Рославль Смоленской обл., с 1939 г.— ст. Орша Витебской обл. В октябре 1941 г. по личной просьбе направлен в тыл врага. Организовал диверсионную работу в г. Орша, создал подпольную группу, которая за 3 месяца подорвала 93 вражеских паровоза и провела ряд других диверсий. В начале марта 1942 г. подпольщики во главе с Заслоновым создали партизанский отряд (с июля — бригада), который совершил рейды в р-не Витебск — Орша — Смоленск; было уничтожено много техники и солдат врага. С октября 1942 г. командовал партизанскими силами оршанской зоны. Погиб 14 ноября в бою с карателями в Оршанском р-не.



Памятник — в г. Орша.

ЗАХАРОВ Георгий Федорович (1897—1957), генерал армии (1944 г.); член КПСС с 1919 г. Родился в с. Шилово (ныне Красноармейского р-на Саратовской обл.) в семье крестьянина. Участвовал в первой мировой войне. В октябре 1917 г. избран командиром полка. В Советской Армии с 1919 г. В Гражданскую войну — командир роты, сражался на Восточном фронте. Окончил пехотные курсы (1920 г.), курсы «Выстрел» (1923 г.), Военную академию им. М. В. Фрунзе (1933 г.), Военную академию Генштаба (1939 г.). В 1939—1941 гг.— начальник штаба Уральского ВО. В июне 1941 г.— генерал-майор.



В Отечественную войну — начальник штаба 22-й армии

(июнь — август 1941 г.). С августа 1941 г.— начальник штаба, с октября — командующий войсками Брянского фронта, а с декабря — зам. командующего войсками Западного фронта. С мая 1942 г.— начальник штаба Северо-Кавказского направления, затем Северо-Кавказского фронта. С августа 1942 г.— начальник штаба Юго-Восточного (с 28 сентября Сталинградского) фронта. С октября 1942 г.— зам. командующего войсками Сталинградского и Южного фронтов. С февраля 1943 г.— командующий 51-й армией, с июля 1943 г.— 2-й гвардейской армией, которая под его командованием осуществила прорыв мощной обороны противника на реках Миус и Молочная, на Перекопе, а в апреле 1944 г. отличилась при освобождении Севастополя. В июне — ноябре 1944 г.— командующий 2-м Белорусским фронтом. С ноября 1944 г.— командующий 4-й гвардейской армией, принимавшей участие в окружении будапештской группировки противника. С апреля 1945 г.— зам. командующего 4-м Украинским фронтом.

После войны — на командных должностях.





ЗАХАРОВ Матвей Васильевич (1898—1972), дважды Герой Советского Союза (8 сентября 1945 г., 22 сентября 1971 г.), Маршал Советского Союза (1959 г.); член КПСС с 1917 г. Родился в д. Войлово (ныне Старицкого р-на Калининской обл.) в крестьянской семье. В апреле 1917 г. вступил в Красную гвардию, участвовал в штурме Зимнего дворца, в боях под Пулково при подавлении контрреволюционного мятежа Керенского — Краснова. В Советской Армии с 1918 г. Окончил Петроградские артиллерийские курсы (1918 г.), Высшую московскую школу штабной службы (1919 г.), Военную академию им. М. В. Фрунзе (1933 г.) и Военную академию Генштаба (1937 г.). В 1937—1938 гг.— начальник штаба Ленинградского ВО, в 1938—1940 гг.— помощник начальника Генштаба; в 1940 г.— начальник штаба 12-й армии, а затем — Одесского ВО. В июне 1941 г.— генерал-майор.

В Отечественную войну был начальником штаба 9-й армии, штаба Главного командования войск Северо-Западного направления (с июля 1941 г.). В августе — декабре 1941 г.— зам. начальника Главного управления тыла Красной Армии, затем начальник штабов Калининского (с января 1942 г.), Резервного и Степного (апрель — октябрь 1943 г.), 2-го Украинского (с октября 1943 г.) и Забайкальского (июль — сентябрь 1945 г.) фронтов. Участвовал в Московской битве, в планировании, подготовке и проведении Белгородско-Харьковской, Корсунь-Шевченковской, Уманско-Ботошанской, Ясско-Кишиневской, Будапештской, Венской, Пражской и Хингано-Мукденской операций. Звание Героя Советского Союза Захарову присвоено за образцовое выполнение заданий командования по руководству операциями против немецко-фашистских захватчиков и японских милитаристов. Второй медалью «Золотая Звезда» награжден за мужество и отвагу, проявленные в боях Отечественной войны по защите Советского государства, заслуги в строительстве и укреплении Вооруженных Сил.

После войны Захаров М. В. на командных должностях. В 1960—1963 и 1964—1971 гг.— начальник Генштаба — первый зам. министра обороны СССР. Член ЦК КПСС с 1961 г. Герой Чехословакии.

Бронзовый бюст — в г. Старица Калининской обл.

ЗЕМНУХОВ Иван Александрович (1923—1943), один из руководителей подпольной комсомольской организации «Молодая гвардия», Герой Советского Союза (13 сентября 1943 г., посмертно); член ВЛКСМ с 1938 г. Родился в д. Илларионовка (Шацкого р-на Рязанской обл.) в крестьянской семье. В 1941 г. окончил 10 классов краснодонской школы. Был секретарем комсомольской организации школы. Окончил краткосрочные юридические курсы.

В период оккупации Краснодона гитлеровскими захватчиками — член штаба подпольной комсомольской организации «Молодая гвардия», ответственный по разведке и конспирации. Принимал участие в составлении текста клятвы, листовок и их распространении, разработке шифров, кодов и паролей, организации базы оружия и продовольствия. 1 января 1943 г. был арестован. 15 января 1943 г. после жестоких пыток умер.

ЗИМИН Константин Николаевич (1901—1944), политический работник Советской Армии, генерал-лейтенант (1942 г.); член КПСС с 1919 г. Родился в Нижнем Новгороде (ныне Горький) в семье служащего. В 1918—1919 гг.— секретарь райкома комсомола. Службу в Красной Армии начал в 1919 г. красноармейцем, затем секретарь парторганизации батальона, помощник военкома батальона. В 1921—1923 гг.— на комсомольской и советской работе. С 1923 г.— вновь в Красной Армии на партийной работе. Окончил курсы усовершенствования высшего начсостава при Военной академии им. М. В. Фрунзе (1928 г.). В 1932—1936 гг. находился в служебной командировке в МНР. В советско-финляндскую



войну — член Военного совета 8-й отдельной армии. С февраля 1941 г.— член Военного совета Забайкальского ВО, с сентября 1941 г. по июль 1944 г.— Забайкальского фронта.

ЗОРГЕ Рихард (1895—1944), советский разведчик, журналист, Герой Советского Союза (5 ноября 1964 г., посмертно). Родился в Баку в семье рабочего. Жил в Германии. Участвовал в первой мировой войне. Член Независимой с.-д. партии Германии с 1919 г. (за политическую деятельность подвергался репрессиям). Окончил Берлинский университет.

В 1924 г. приехал в СССР, работал в советских учреждениях. Член КПСС с 1925 г. С 1929 г.— в разведорганах Советской Армии.

Под псевдонимом Рамзай работал в Шанхае. Успешно выполнял задания советского командования в Германии, Японии и др. странах. Накануне Великой Отечественной войны официально занимал пост пресс-атташе германского посольства в Токио. Создал в Японии организацию антифашистов-интернационалистов и с ее помощью добывал и представлял советскому командованию важную информацию об агрессивных планах германских фашистов и японских милитаристов перед Великой Отечественной войной и в начальный ее период. Одним из первых сообщил данные о количестве немецко-фашистских дивизий, сосредоточенных летом 1941 г. на границах СССР, дату вторжения и общую схему плана военных действий немецко-фашистских войск.

18 октября 1941 г. был арестован японской полицией, 29 сентября 1943 г. приговорен к смертной казни. 7 ноября 1944 г. повешен. Похоронен в Токио.

ИБАРРУРИ Рубен Руис (1920—1942), Герой Советского Союза (23 августа 1956 г., посмертно), капитан; член ВЛКСМ с 1938 г. Родился в шахтерском поселке Соморрострро в горах Бискайи (Испания) в семье рабочего. Сын деятеля испанского и международного коммунистического и рабочего движения Долорес Ибаррури. В мае 1935 г. приехал в СССР, работал на Московском автомобильном заводе. Учился в Сталинградской военной авиашколе. Не окончив школы, вернулся в Испанию, участвовал в Национально-революционной войне испанского народа. В начале февраля 1939 г. вместе с боевыми товарищами Ибаррури был интернирован французскими властями, а затем отправлен в концлагерь Аржелес. После побега из концлагеря вернулся в СССР. С 1940 г. служил в Красной Армии. После окончания в том же году военного училища ВЦИК (ныне им. Верховного Совета РСФСР) Ибаррури командовал пулеметным взводом 175-го стрелкового полка 1-й Московской Пролетарской дивизии.

С первых дней Отечественной войны Ибаррури на фронте. В июле 1941 г. отличился в боях под г. Борисов (БССР). В августе 1942 г. старший лейтенант Ибаррури участвовал в боях под Сталинградом. На рассвете 24 августа 1942 г. при отражении атаки противника заменил раненого командира батальона и был смертельно ранен. Умер в госпитале 3 сентября 1942 г. За проявленные мужество и героизм удостоен звания Героя Советского Союза.







ИВАНОВ Илья Иванович (1899—1967), ученый и конструктор в области артиллерийского вооружения, генерал-лейтенант инженерно-технической службы (1951 г.), Герой Социалистического Труда (1940 г.), действительный член Академии артиллерийских наук (1946 г.); член КПСС с 1946 г. Родился в Брянске в семье рабочего-кузнеца. В Советской Армии с 1918 г. Окончил технические артиллерийские курсы в Петрограде (1921 г.). В годы Гражданской войны участвовал в обороне Петрограда. В 1928 г. окончил Военно-техническую академию

им. Ф. Э. Дзержинского, преподавал в академии, работал на артиллерийском заводе в конструкторском бюро. Автор многих научных трудов, в т. ч. книги «Основы расчета и проектирования лафетов» (1933 г.), получившей широкое практическое применение. С 1932 г.— начальник кафедры проектирования артиллерийских систем в Академии им. Ф. Э. Дзержинского, одновременно руководил аналогичной кафедрой в Ленинградском военно-механическом институте. В 1934 г. Иванов возглавил коллектив конструкторов, разработавший ряд артиллерийских систем для кораблей ВМФ. Среди них 100-мм корабельные зенитные пушки, 130-мм двухорудийные башенные установки и др. Под руководством Иванова были созданы новые виды артиллерийских орудий (образца 1939 г.): 280-мм мортира (Бр-5), 210-мм пушка (Бр-17), 305-мм гаубица (Бр-18), применявшиеся на войне.

В Отечественную войну Иванов совместно с В. Г. Грабиным участвовал в создании 76-мм и 85-мм танковых пушек. Государственная премия СССР (1943, 1946 гг.).

ИЛЬЮШИН Сергей Владимирович (1894—1977), авиаконструктор, генерал-полковник (1967 г.), академик АН СССР, трижды Герой Социалистического Труда (1941, 1957, 1974 гг.); член КПСС с 1918 г. Родился в д. Дилялево (ныне Вологодской обл.) в крестьянской семье. В Советской Армии с 1919 г. Участник Гражданской войны — авиамеханик, военком, начальник авиаремонтного поезда. Окончил Военно-воздушную инженерную академию им. Н. Е. Жуковского (1926 г.); во время учебы занимался конструированием, постройкой и испытанием планеров. В 1926 г. возглавил секцию научно-технического комитета ВВС, а в 1931 г.— ЦКБ (с 1935 г. его главный конструктор), где велись работы по созданию самолета дальнего действия с двумя двигателями. Под руководством Ильюшина сконструирован и испытан бомбардировщик ДБ-3, который в 1937 г. был принят на вооружение ВВС и стал основным самолетом дальней авиации. Одна из модификаций этого самолета — дальний бомбардировщик ДБ-3ф (Ил-4) по сравнению с иностранными самолетами такого же типа и назначения имел лучшие летно-тактические данные. На самолетах, созданных Ильюшиным С. В., было установлено несколько мировых рекордов высоты с различными грузами. В 1938—1939 гг. на них совершены беспосадочные перелеты из Москвы во Владивосток и в Северную Америку.



В Отечественную войну самолеты Ил-4 широко применялись как дальние бомбардировщики и как торпедоносцы в морской авиации. В 1941 г. прошел государственные испытания и был запущен в серийное производство созданный под руководством Ильюшина бронированный одноместный штурмовик Ил-2. В июле — августе 1941 г. самолеты Ил-2 были впервые применены в боях на Центральном фронте. В годы войны этот самолет был модифицирован. На нем было установлено более мощное стрелково-пушечное вооружение, форсированный мотор. Самолет стал двухместным (во второй кабине помещался стрелок, вооруженный крупнокалиберным пулеметом). В конце 1942 г. двухместный штурмовик был впервые применен на фронте. В январе — феврале 1943 г. эти самолеты широко использовались на Сталинградском фронте. В 1943 г. коллектив ЦКБ под руководством Ильюшина построил двухместный штурмовик Ил-10, который в конце 1944 г. начал поступать в части ВВС.

После войны под руководством Ильюшина С. В. был создан ряд военных и гражданских самолетов (штурмовик Ил-16, реактивный самолет Ил-40 и реактивный бомбардировщик Ил-28, пассажирские самолеты Ил-12, Ил-14, турбовинтовой многоместный самолет Ил-18, реактивный трансконтинентальный лайнер Ил-62, транспортный самолет Ил-76). С 1956 г. Ильюшин С. В.— генеральный конструктор; создал свою школу в самолетостроении и внес значительный вклад в развитие советской авиации.

Ленинская премия (1960 г.), Государственная премия СССР (1941, 1942, 1943, 1946, 1947, 1950, 1952 гг.).

ИСАКОВ Иван Степанович (1894—1967), Адмирал Флота Советского Союза (1955 г.), Герой Советского Союза (7 мая 1965 г.), член-корреспондент АН СССР (1958 г.); член КПСС с 1939 г. Родился в с. Аджикенд (ныне Азербайджанской ССР) в семье служащего. В ВМФ с 1918 г. Участник Гражданской войны. Окончил курсы командиров траления и заграждения (1919 г.), Курсы усовершен-



ствования высшего начсостава при Военно-морской академии (1928 г.). Служил затем на кораблях Балтийского флота и Каспийской военной флотилии. Был на штабной работе на Черноморском флоте и в управлении Генштаба. В 1930—1935 гг.— старший преподаватель Военно-морской академии, начальник штаба Балтийского флота. С августа 1937 г.— командующий Балтийским флотом. С января 1938 г.— зам., с апреля 1939 г. по апрель 1946 г.— первый зам. наркома ВМФ, одновременно в 1938—1939 гг. начальник Военно-морской академии, а в 1941—1943 гг.— начальник Главного морского штаба. В июне 1941 г.— адмирал.

В начале Отечественной войны в Ленинграде координировал боевые действия Балтийского флота, Ладожской и Чудской флотилий с Сухопутными войсками. В октябре 1941 г. участвовал в подготовке десантной операции на Керченский п-ов. В апреле — мае 1942 г.— зам. главнокомандующего Главного командования войск Северо-Кавказского направления, затем зам. командующего войсками Северо-Кавказского фронта. Координировал действия Черноморского флота и Сухопутных войск, руководил снабжением Севастополя. С августа 1942 г.— зам. командующего Закавказским фронтом. Принимал участие в руководстве действиями сил Черноморского флота и Каспийской военной флотилии в битве за Кавказ. С октября 1942 г. по 1945 г.— на излечении после тяжелого ранения.

После войны — начальник Главного штаба ВМФ (1946—1947 гг.), зам. главнокомандующего ВМФ (1947—1950 гг.). В 1950—1956 гг.— зам. министра Морского флота СССР. С 1956 г. на ответственных должностях в центральном аппарате Министерства обороны СССР. Автор ряда научных работ по оперативному искусству и тактике военно-морских сил.

Государственная премия СССР (1951 г.).

КАГАНОВИЧ Лазарь Моисеевич (р. 1893 г.), партийный и государственный деятель, член КПСС с 1911 по 1961 г.; Герой Социалистического Труда (1943 г.). Родился в д. Кабаны (Киевской губ.) в семье рабочего. Был рабочим-кожевником. Во время Октябрьской революции — член Полесского (Гомельского) комитета РСДРП(б). В 1918—1921 гг.— на партийной и советской работе. С 1922 г.— зав. организационно-инструкторским (затем организационно-распределительным) отделом ЦК РКП(б), в 1924—1925 гг.— секретарь ЦК партии. В 1925—1928 гг.— первый секретарь ЦК КП(б) Украины.

В 30—40-е годы занимал крупные партийные, государственные и хозяйственные посты. С 1928 по 1939 г.— секретарь ЦК ВКП(б), в 1930—1935 гг.— первый секретарь МК партии. В качестве председателя Центральной Комиссии по проверке партийных рядов руководил проходившей в стране чисткой партии. С 1934 г.— председатель КПК при ЦК ВКП(б). На XVII съезде партии (1934 г.) оказал воздействие на счетную комиссию, фальсифицировавшую в пользу Сталина количество голосов, поданных за него при избрании в ЦК ВКП(б). Активно содействовал созданию и укреплению культа личности Сталина. Возглавлял Комиссию по реконструкции Москвы, санкционировавшую уничтожение многих исторических памятников России. В 1935—1944 гг.— нарком путей сообщения, одновременно с 1937 г.— нарком тяжелой промышленности; в 1939 г.— нарком топливной промышленности и с октября 1939 г. по июль 1940 г.— нарком нефтяной промышленности. Одновременно с августа 1938 г.— зам. Председателя СНК СССР.

В Отечественную войну — член ГКО (с 1942 г.), Военного совета Северо-Кавказского (июль — август 1942 г.) и Закавказского (ноябрь 1942 г.— февраль 1943 г.) фронтов. Кагановичу поручалось налаживать транспортные перевозки грузов, а также работу военных трибуналов и заградительных отрядов. С декабря 1944 г.— зам. Председателя СНК СССР, одновременно с марта 1946 г.— министр промышленности строительных материалов СССР. В 1947 г.— первый секретарь и член Политбюро ЦК КП(б) Украины. С декабря 1947 г.— зам., а с марта 1953 г.— первый зам. Председателя Совета Министров СССР.

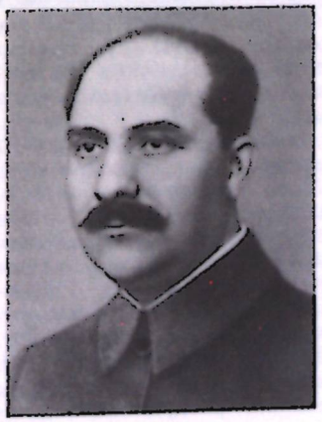

Кандидат в члены ЦК партии с 1923 г. Член ЦК партии с 1924 г. Кандидат в члены Политбюро ЦК ВКП(б) с 1926 г. Член Политбюро (Президиума) ЦК партии в 1930—1957 гг.

На июньском (1957 г.) Пленуме ЦК КПСС за антипартийную деятельность выведен из состава Президиума ЦК КПСС и из членов ЦК КПСС. В 1961 г. за грубейшие нарушения Устава партии, социалистической законности и антипартийную фракционную деятельность в предшествовавшие годы исключен из рядов КПСС.

Каганович, входивший в ближайшее окружение Сталина, несет персональную ответственность за массовые репрессии и другие преступления против руководящих деятелей партии, государства, армии, железнодорожного транспорта, представителей науки и культуры, рядовых советских граждан в период культа личности.

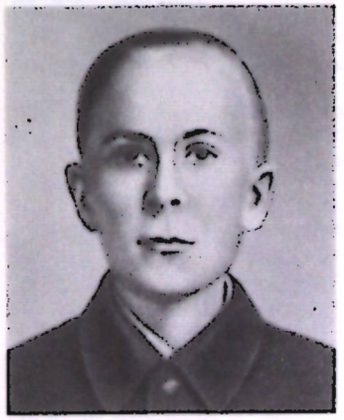

КАЗЕЙ Марат Иванович (1929—1944), партизан, пионер, Герой Советского Союза (8 мая 1965 г., посмертно). Родился в д. Станьково (Дзержинского р-на Минской обл.) в крестьянской семье. Окончил 4 класса сельской школы.

С июля 1942 г.— в партизанском отряде им. 25-летия Октября, разведчик штаба 200-й партизанской бригады им. К. К. Рокоссовского. Добывал ценные разведывательные

сведения, участвовал в диверсиях на железных и шоссейных дорогах.

11 мая 1944 г. при выполнении очередного задания был окружен гитлеровцами около д. Хоромицкие (Узденский р-н Минской обл.). Отстреливался до последнего патрона и, не желая сдаваться в плен, гранатой подорвал себя и окруживших его врагов.

Памятники — в Москве и Минске.



КАЛИНИН Михаил Иванович (1875—1946), партийный и государственный деятель, член КПСС с 1898 г., Герой Социалистического Труда (1944 г.). Родился в д. Верхняя Троица Тверской губ. (ныне Кашинский р-н Калининской обл.) в крестьянской семье. Окончил 4-классную сельскую школу. С 1896 г.— рабочий на Путиловском заводе в Петербурге, был одним из создателей рабочего кружка — ячейки петербургского «Союза борьбы за освобождение рабочего класса». Агент «Искры». Участник Революции 1905—1907 гг. в Петербурге. В 1912 г. избран кандидатом в члены ЦК и членом Русского бюро ЦК РСДРП, участвовал в создании газеты «Правда». В Февральскую революцию 1917 г.— один из руководителей боевых выступлений рабочих и солдат Петрограда. Участник Октябрьской революции в Петрограде. В Гражданскую войну вел агитационно-пропагандистскую работу.

С 1919 г.— Председатель ВЦИК, с декабря 1922 г.— Председатель ЦИК СССР. С января 1938 г. по март 1946 г.— Председатель Президиума Верховного Совета СССР. Член ЦК РКП(б) с марта 1919 г., член Политбюро ЦК ВКП(б) с 1926 г. (кандидат с 1919 г.).

В годы Отечественной войны при участии Калинина Президиум Верховного Совета СССР разработал и принял ряд указов, направленных на укрепление Советских Вооруженных Сил и улучшение работы предприятий, выпускающих военную продукцию. Калинин неоднократно встречался с трудящимися, выезжал на Западный, Калининский и другие фронты, выступал в печати.

Калинин в 30—40-е годы входил в ближайшее окружение Сталина. Занимая пост главы Советского государства, фактически был отстранен от власти, но несет ответственность за нарушения законности, проводившиеся Сталиным и его ближайшим окружением массовые репрессии против руководящих деятелей партии, государства и армии, представителей науки и культуры, рядовых советских граждан в период культа личности.



КАЛИНИН Петр Захарович (1902—1966), один из организаторов и руководителей партизанского движения в Белоруссии, генерал-майор (1943 г.); член КПСС с 1928 г. Родился в д. Ольховики (ныне Сиротинского р-на Витебской обл.) в крестьянской семье. В 1924—1926 гг.— на действительной службе в Советской Армии. С 1926 г.— на советской и хозяйственной работе в Сиротинском р-не Витебской обл. В 1938 г. возглавлял сельскохозяйственный отдел ЦК КП(б) Белоруссии. С 1939 г.— зам. наркома земледелия БССР, первый секретарь Витебского обкома КП(б) Белоруссии. В 1941 г. окончил Высшую школу парторганизаторов при ЦК ВКП(б).

В Отечественную войну Калинин — второй секретарь ЦК КП(б) Белоруссии (1941—1944 гг.), член Военного совета 21-й армии, зам. начальника ШПД при Военном совете Западного фронта (1941—1942 гг.), начальник Белорусского ШПД (с сентября 1942 г.). Под его руководством ШПД контролировал освобожденные районы республики, базировались на которые партизанские формирования наносили ощутимые удары по немецко-фашистским захватчикам. Благодаря штабу постоянно поддерживались связь и координация боевых действий с наступавшими в 1944 г. войсками Красной Армии.

После освобождения Белоруссии от немецко-фашистских войск, с 1944 г., Калинин — первый секретарь Гродненского обкома КП(б) Белоруссии. С 1948 по 1958 г.— зам. Председателя Совета Министров БССР, министр совхозов БССР, министр хлебопродуктов БССР. С апреля 1959 г.— советник Совета Министров БССР.

КАЛИБЕРЗИН (Калиберзиньш) Ян Эдуардович (1893—1986), один из руководителей партизанского движения в Латвии, Герой Социалистического Труда (1963 г.); член КПСС с 1917 г. Родился в Катлакалнской волости (ныне Рижского р-на) в семье рабочего. Участник борьбы за Советскую власть в Латвии в 1919 г., Гражданской войны в Советской России. В 1925—1928 гг. и в 1936—1939 гг. вел подпольную партийную работу в Латвии. В 1931—1933 гг. учился в Москве в Институте красной профессуры. С 1940 г.— первый секретарь ЦК КП(б) Латвии.

В Отéчественную войну — член Военного совета Северо-Западного фронта, организатор партийного подполья и партизанского движения (1941—1944 гг.).

В 1959—1970 гг.— Председатель Президиума Верховного Совета Латвийской ССР и зам. Председателя Президиума Верховного Совета СССР. Член ЦК КПСС в 1952—1971 гг. (в 1957—1961 гг.— кандидат в члены Президиума ЦК КПСС).

КАМОЗИН Павел Михайлович (1917—1983), дважды Герой Советского Союза (1 мая 1943 г., 1 июля 1944 г.), капитан (1944 г.); член КПСС с 1943 г. Родился в г. Бежица (ныне в черте г. Брянск) в семье рабочего. В Советской Армии с 1937 г. Окончил Борисоглебскую военную авиашколу (1938 г.). В июне 1941 г.— младший лейтенант.



В Отечественную войну — в действующей армии с октября 1942 г.: командир звена, зам. командира эскадрильи 269-го истребительного авиаполка, командир эскадрильи 66-го истребительного авиаполка. В первом воздушном бою над Черным морем сбил три вражеских самолета. Участвовал в боевых действиях на Северо-Кавказском, 2-м Белорусском фронтах. Звание Героя Советского Союза присвоено Камозину за мастерство, проявленное при сопровождении бомбардировщиков, прикрытие войск, разведку и штурмовку войск противника. В 23 воздушных боях сбил 12 вражеских самолетов. Второй медали «Золотая Звезда» удостоен за 82 боевых вылета, участие в 34 воздушных боях, в которых сбил лично 15 самолетов противника и 5 в составе группы. В боях за Севастополь в 1944 г. эскадрилья, руководимая Камозиным, уничтожила 63 вражеских самолета, из них командир сбил 19. Всего за войну совершил св. 130 боевых вылетов, сбил лично 35 и в составе группы 13 самолетов противника. После войны с 1946 г.— в ГВФ.

Бронзовый бюст — в Брянске.

КАНТАРИЯ Мелитон Варламович (р. в 1920 г.), старший сержант, Герой Советского Союза (8 мая 1946 г.); член КПСС с 1947 г. Родился в с. Джвари (ныне город Грузинской ССР) в крестьянской семье.

На фронтах Отечественной войны — с декабря 1941 г. Разведчик 756-го стрелкового полка (150-я стрелковая дивизия, 3-я Ударная армия, 1-й Белорусский фронт) комсомолец младший сержант Кантария 30 апреля 1945 г. в 22 часа вместе с сержантом Егоровым М. А. водрузил Знамя Победы на куполе рейхстага.



После войны Кантария М. В. работал в колхозе, затем директором магазина в Сухуми.

Почетный гражданин Сухуми и Берлина.



КАРБЫШЕВ Дмитрий Михайлович (1880—1945), генерал-лейтенант инженерных войск (1940 г.), Герой Советского Союза (16 августа 1946 г., посмертно), доктор военных наук (1941 г.); член КПСС с 1940 г. Родился в Омске в семье военного чиновника. Окончил Сибирский кадетский корпус в 1898 г., Николаевское военно-инженерное училище в 1900 г., Николаевскую военно-инженерную академию в 1911 г. Участник русско-японской войны 1904—1905 гг. В первую мировую войну руководил инженерными работами на Юго-Западном фронте, подполковник. С декабря 1917 г.— отрядный инженер Красной гвардии в Могилеве-Подольском. В Советской Армии с 1918 г. В Гражданскую войну участвовал в строительстве Симбирского, Самарского и др. укрепленных районов в Поволжье, организовал инженерное обеспечение Каховского плацдарма, занимал руководящие должности в штабе Северо-Кавказского ВО, был начальником инженеров 5-й армии Восточного фронта и помощником начальника инженеров Южного фронта. В 1921—1936 гг. служил в инженерных войсках. С 1936 г.— на преподавательской работе в Военной академии им. М. В. Фрунзе и в Академии Генштаба, начальник кафедры. Автор св. 100 научных трудов по военно-инженерному искусству и военной истории. В 1938 г. окончил Военную академию Генштаба.

В начале Отечественной войны был тяжело ранен, контужен и попал в плен. Отказался перейти на службу к фашистам, в лагерях смерти

(Замосць, Майданек, Освенцим и др.) вел антифашистскую подпольную работу среди военнопленных. 18 февраля 1945 г. в лагере Маутхаузен зверски замучен фашистами.

Памятники — в Маутхаузене, Омске, Таллинне.

КАРОТАММ Николай Георгиевич (1901—1969), один из руководителей партизанского движения в Эстонии; член КПСС с 1928 г. Родился в г. Пярну в семье крестьянина-плотника. В 1925 г. приехал из Эстонии



в СССР, до лета 1928 г. учился на ленинградском отделении Коммунистического университета национальных меньшинств Запада (КУНМЗ) им. Мархлевского. Учебу не закончил. Вернулся в Эстонию, работал секретарем подпольного Таллиннского горкома КП(б) Эстонии. В июне 1930 г. снова прибыл в СССР, по окончании КУНМЗ (1931 г.) остался там же в аспирантуре, одновременно работал в журнале «Классовая борьба». С конца 1933 г.— в Москве на преподавательской работе. В 1936—1937 гг.— редактор в Издательстве иностранных рабочих, затем зам. директора Ленинградского машиностроительного техникума. С 1940 г., после восстановления Советской власти в Эстонии,— редактор центрального органа ЦК КП(б) Эстонии газеты «Коммунист», с мая 1941 г.— второй секретарь ЦК КП(б) Эстонии.

В Отечественную войну участвовал в организации партийного подполья и партизанских отрядов, с июля 1941 г.— член Республиканского комитета обороны Эстонии, участвовал в обороне Таллинна, в переходе Балтийского флота из Таллинна в Кронштадт (август 1941 г.). С ноября 1942 г.— начальник Эстонского ШПД.

С сентября 1944 г.— первый секретарь ЦК КП(б) Эстонии. С 1950 г.— в Москве на учебе в АОН при ЦК КПСС, затем на научной работе; доктор экономических наук (1964 г.).

Бронзовый бюст — в Калуге.

КАРПОВ Александр Терентьевич (1917—1944), дважды Герой Советского Союза (23 сентября 1943 г., 22 августа 1944 г.), капитан (1943 г.); член КПСС с 1942 г. Родился в д. Феленово (ныне Перемышльского р-на Калужской обл.) в крестьянской семье. В Советской Армии с 1939 г. Окончил Качинскую военную авиашколу летчиков (1940 г.). В июне 1941 г.— младший лейтенант.

В Отечественную войну — в действующей армии с июня 1941г.: летчик-истребитель, командир звена, зам. командира и командир эскадрильи 27-го гвардейского истребительного



авиаполка. Участвовал в боевых действиях в составе 2-го гвардейского истребительного авиакорпуса Войск ПВО страны. Прикрывал Дорогу жизни, связывавшую Ленинград с тылом страны. Звание Героя Советского Союза присвоено за мужество и боевое мастерство, проявленные в воздушных боях. К августу 1943 г. произвел 370 боевых вылетов, провел 87 воздушных боев, сбил лично 16 и в группе 7 самолетов противника. Второй медали «Золотая Звезда» удостоен за 421 боевой вылет, 94 проведенных воздушных боя, 26 сбитых лично и 7 в группе самолетов противника. Всего за годы войны совершил ок. 500 боевых вылетов, участвовал в 97 воздушных боях, сбил лично 28 и в составе группы 8 самолетов противника. Погиб 20 октября 1944 г. при выполнении боевого задания. Навечно зачислен в списки воинской части.

Бронзовый бюст — в Калуге.

КАТУКОВ Михаил Ефимович (1900—1976), дважды Герой Советского Союза (23 сентября 1944 г., 6 апреля 1945 г.), маршал бронетанковых войск (1959 г.); член КПСС с 1932 г. Родился в с. Большое Уварово (ныне Озерского р-на Московской обл.) в крестьянской семье. Участник Октябрьского вооруженного восстания в Петрограде и Гражданской войны. В Советской Армии с 1919 г. Окончил курсы «Выстрел» (1927 г.), Академические курсы усовершенствования комсостава при Военной академии моторизации и механизации РККА (1935 г.). В 1938—1941 гг.



командовал танковой бригадой, затем дивизией. В июне 1941 г.— полковник.

В Отечественную войну командовал 20-й танковой дивизией, с сентября 1941 г.— 4-й (с ноября 1-я гвардейская) танковой бригадой, в 1942 г.— 1-м танковым и 3-м механизированным корпусами, с января 1943 г. до мая 1945 г.— 1-й (с апреля 1944 г. 1-я гвардейская) танковой армией. Участвовал в Московской и Курской битвах, освобождении Украины, Польши, в Висло-Одерской и Берлинской операциях. За умелое руководство войсками и проявленные мужество и героизм в Львовско-Сандомирской операции Катукову М. Е. было присвоено звание Героя Советского Союза. За успешные боевые действия 1-й гвардейской танковой армии в Восточно-Померанской операции, личное мужество и отвагу награжден второй медалью «Золотая Звезда».

После войны окончил Высшие академические курсы при Военной академии Генерального штаба (1951 г.). В дальнейшем — на командных должностях.

Бронзовый бюст — в г. Озеры.

КЖИВОНЬ Анеля Тадеушовна (1925, по др. источникам 1923,— 1943), автоматчица 1-й Польской пехотной дивизии им. Т. Костюшко, Герой Советского Союза (11 ноября 1943 г., посмертно). Родилась на хуторе близ с. Садовое Тернопольской обл. в крестьянской семье. С 1939 г. А. Кживонь жила в СССР.



В начале Отечественной войны была эвакуирована в Красноярский край, работала на одном из оборонных предприятий. В июле 1943 г. добровольно вступила в женский пехотный батальон им. Эмилии Плятер 1-й Польской дивизии им. Т. Костюшко, действовавшей в составе войск Западного фронта. Героически погибла в октябре 1943 г. в районе д. Ленино Горецкого р-на Могилевской обл., спасая раненых и документы из подожженной при артиллерийском обстреле машины. За мужество и героизм удостоена звания Героя Советского Союза. Подвиг А. Кживонь увековечен в Музее советско-польского содружества в д. Ленино.

КИРПОНОС Михаил Петрович (1892—1941), генерал-полковник (1941 г.), Герой Советского Союза (21 марта 1940 г.); член КПСС с 1918 г. Родился в с. Вертиевка (ныне пгт Нежинского р-на Черниговской обл.) в семье крестьянина.





Участник первой мировой войны. В Советской Армии с 1918 г. В Гражданскую войну — командир батальона, начальник штаба, помощник командира и командир полка. После войны — на командных и штабных должностях. Окончил Военную академию им. М. В. Фрунзе (1927 г.). Участник советско-финляндской войны 1939—1940 гг., командир 70-й стрелковой дивизии. С июня 1940 г. командующий войсками Ленинградского ВО, с февраля 1941 г.— войсками Киевского Особого ВО. Кандидат в члены ЦК ВКП(б) с 1941 г.

С начала Отечественной войны командующий Юго-Западным фронтом. Войска фронта вели тяжелые оборонительные бои на Правобережной Украине. Погиб 20 сентября 1941 г. в бою при выходе из окружения в р-не Шумейково близ г. Лохвицы Полтавской обл.

На родине в пос. Вертиевка открыт мемориальный музей. Бронзовый бюст — в Чернигове.

КЛЕМЕНТЬЕВ Николай Николаевич (1897—1954), политический работник Советской Армии, генерал-майор (1942 г.); член КПСС с 1919 г. Родился в Нижнем Новгороде (ныне Горький) в семье рабочего. Участник первой мировой войны. В Советской Армии с 1918 г. Во время Гражданской войны — красноармеец, а затем политрук роты. Сражался на Туркестанском и Закаспийском фронтах, участвовал в борьбе с басмачами в Средней Азии. Окончил краевую партийную школу в Ташкенте (1922 г.), Курсы усовершенствования старшего политсостава при Военно-политической академии им. В. И. Ленина (1930 г.). Во время советско-финляндской войны 1939—1940 гг.— начальник политуправления 13-й армии, член Военного совета 7-й армии. В 1940—1941 гг.— член Военного совета Архангельского и Ленинградского ВО. В июне 1941 г.— корпусной комиссар.

В Отечественную войну — член Военного совета Северного (июнь — август 1941 г.), Ленинградского (август — сентябрь 1941 г.) фронтов, с сентября 1941 г. по сентябрь 1942 г.— член Военного совета 42-й армии. В 1942—1943 гг.— член Военного совета 2-й резервной и 63-й армий. С августа 1943 г.— член Военного совета Сталинградского, а с сентября 1943 г.— Киевского ВО. В ноябре 1944 г.— марте 1945 г.— начальник группы представителей Уполномоченного СНК СССР по делам репатриации при СНК Латвийской ССР, с марта 1945 г.— начальник отдела (председатель Уполномоченного СНК СССР) по

делам репатриации при Военном совете 3-го Белорусского фронта.

После войны — на командных должностях.

КЛИМОВ Владимир Яковлевич (1892—1962), конструктор авиадвигателей, генерал-майор инженерно-авиационной службы (1944 г.), академик АН СССР (1953 г.), дважды Герой Социалистического Труда (1940 г., 1957 г.). Родился в Москве в семье рабочего-строителя. В 1918 г. окончил МВТУ. Работал начальником отдела авиадвигателей в лаборатории автомобильных двигателей. В 1921 г. в НАМИ Климов В. Я. возглавил отдел авиадвигателей. В 1930 г. в Центральном институте авиадвигателей возглавил отдел бензиновых двигателей, одновременно преподавал в Военно-воздушной академии им. Н. Е. Жуковского и Московском авиационном институте. Работал над созданием первых советских авиадвигателей воздушного охлаждения. С 1935 г.— главный конструктор авиадвигателей. В середине 30-х годов организовал серийное производство двигателя М-100 (мощностью 750 л. с.), устанавливавшегося на бомбардировщики СБ. На базе этого двигателя под руководством Климова В. Я. разрабатывались более совершенные двигатели мощностью до 1850 л. с. Эти двигатели в годы Отечественной войны использовались на бомбардировщиках и истребителях. В 1951—1952 гг. работал над созданием турбореактивных двигателей, которые устанавливались на истребителях, бомбардировщиках, торпедоносцах. С 1956 г.— генеральный конструктор, под его руководством разрабатывались и запускались в серийное производство воздушно-реактивные двигатели для первых советских реактивных бомбардировщиков и истребителей.

Государственная премия СССР (1941, 1943, 1946, 1949 гг.).



КЛОЧКОВ-ДИЕВ Василий Георгиевич (1911—1941), Герой Советского Союза (21 июля 1942 г., посмертно), младший политрук (1941 г.); член КПСС с 1939 г. Родился в с. Синодское (ныне Саратовского р-на Саратовской обл.) в крестьянской семье. Окончил Всесоюзный институт заочного обучения Наркомторга СССР (1940 г.). В Советской Армии с 1941 г.

В Отечественную войну с октября 1941 г. участвовал в боях с немецко-фашистскими захватчиками под Москвой. Был политруком роты 1075-го стрелкового полка (316-я стрелковая дивизия, 16-я армия, Западный фронт). 16 ноября 1941 г. в 4-часовом бою у разъезда Дубосеково на волоколамском направлении группа героев-панфиловцев под руководством Клочкова-Диева уничтожила 18 танков противника. Тяжело раненный, младший политрук бросился со связкой гранат под фашистский танк и взорвал его. Клочков-Диев навечно зачислен в списки воинской части.

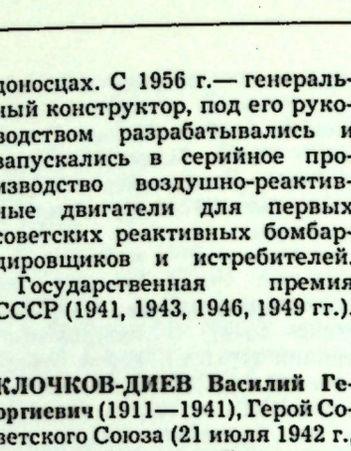

Памятники — в с. Синодское и с. Нелидово Московской обл.

КЛУБОВ Александр Федорович (1918—1944), дважды Герой Советского Союза (13 апреля 1944 г., 27 июня 1945 г., посмертно), капитан (1944 г.); член КПСС с 1943 г. Родился в д. Яруново (ныне Вологодского р-на Вологодской обл.) в крестьянской семье. В Советской Армии с 1939 г. Окончил Чугуевскую военную авиашколу летчиков (1940 г.). В июне 1941 г.— младший лейтенант.



В Отечественную войну — в действующей армии с июня 1941 г.: летчик-истребитель, командир звена, эскадрильи 10-го, затем 16-го гвардейского истребительных авиаполков. Участвовал в боевых действиях на Южном, 1, 2 и 4-м Украинских фронтах. Звание Героя Советского Союза присвоено за мужество и мастерство, проявленные в воздушных боях. К началу сентября 1943 г. совершил 310 боевых вылетов, провел 84 воздушных боя. Особо отличился в воздушных боях на Кубани и в битве за Днепр. Второй медали «Золотая Звезда» удостоен за умелое руководство эскадрильей в боях при освобождении Украины, Кишинева и Ясс, над Вислой. Всего за годы войны совершил 457 боевых вылетов, участвовал в 95 воздушных боях, лично сбил 31 и в составе группы 19 самолетов противника. Погиб в авиакатастрофе.

Бронзовый бюст — в д. Яруново.

КОВПАК Сидор Артемьевич (1887—1967), один из организаторов и руководителей партизанского движения на Украине, дважды Герой Советского Союза (18 мая 1942 г., 4 января 1944 г.), генерал-майор (1943 г.); член КПСС с 1919 г. Родился в с. Котельва (ныне пгт Полтавской обл.) в крестьянской семье. Участник первой мировой войны. В Гражданскую войну возглавлял организованный им партизанский отряд, сражавшийся на Украине с петлюровскими бандами, немецкими интервентами и белогвардейцами. Участвовал в боях на Восточном фронте в составе 25-й Чапаевской дивизии и на Южном фронте против войск Врангеля. В 1921—1926 гг.— военный комиссар ряда городов Екатеринославской губ., затем на хозяйственной и советской работе. С января 1940 г. по август 1941 г.— председатель Путивльского горисполкома.



В Отечественную войну — член подпольного ЦК КП(б) Украины. С сентября 1941 г. по январь 1944 г.— командир соединения партизанских отрядов Сумской обл. В 1941—1942 гг. партизанское соединение под руководством Ковпака совершило рейды в тыл врага на территории Сумской, Курской, Орловской и Брянской обл. За образцовое выполнение боевых заданий в тылу врага, мужество и героизм, проявленные при их выполнении, Ковпаку было присвоено звание Героя Советского Союза. В 1942—1943 гг. Ковпак возглавлял рейд из Брянских лесов на Правобережную Украину по Гомельской, Пинской, Волынской, Ровенской, Житомирской и Киевской обл., в 1943 г.— Карпатский рейд, за успешное проведение которого генерал-майор Ковпак был награжден второй медалью «Золотая Звезда». За 26 месяцев соединение Ковпака прошло с боями по тылам немецко-фашистских войск более 10 тыс. км (через территорию 18 областей Украины, Белоруссии и РСФСР), разгромило гарнизоны противника в 39 населенных пунктах, уничтожило тысячи гитлеровцев и их приспешников, 62 железнодорожных эшелона, 256 мостов, 96 складов, 500 автомашин, 20 танков и бронемашин и др. В январе 1944 г. соединение переименовано в 1-ю Украинскую партизанскую дивизию им. С. А. Ковпака.

С 1947 г.— зам. Председателя Президиума, а с 1967 г.— член Президиума Верховного Совета УССР.

Бронзовый бюст — в пгт Котельва Полтавской обл. Памятник — в Путивле.

КОВШОВА Наталья Венедиктовна (1920—1942), рядовая, Герой Советского Союза (14 февраля 1943 г., посмертно). Кандидат в члены КПСС. Родилась в Уфе. В 1940 г. окончила среднюю школу в Москве.

В Отечественную войну с октября 1941 г., после окончания снайперских курсов, сражалась в составе 3-й Московской коммунистической стрелковой дивизии народного ополчения, с января 1942 г.— снайпер 528-го стрелкового полка (130-я стрелковая дивизия, 1-я Ударная армия). Участвовала в Московской битве, в боях на Северо-Западном фронте. 14 августа 1942 г., ведя бой с гитлеровцами близ д. Сутоки (Новгородская обл.), Н. В. Ковшова вместе со снайпером М. С. Поливановой последними гранатами подорвали себя и окруживших их врагов.



КОЖЕДУБ Иван Никитович (1920 г.), трижды Герой Советского Союза (4 февраля, 19 августа 1944 г., 18 августа 1945 г.), маршал авиации (1987 г.); член КПСС с 1943 г. Родился в с. Ображиевка (ныне Шосткинского р-на Сумской обл.) в крестьянской семье. В Советской Армии с 1940 г. Окончил Чугуевское военное авиаучилище летчиков (1941 г.).



В Отечественную войну — летчик-инструктор в Чугуевском военном авиаучилище, в действующей армии с марта 1943 г.: старший летчик, командир звена, эскадрильи 240-го (с 1944 г.— 178-го гвардейского) авиаполка, зам. командира 176-го гвардейского истребительного авиаполка. Участвовал в боевых действиях на Воронежском, Степном, 2-м Украинском и 1-м Белорусском фронтах. Звание Героя Советского Союза присвоено за 146 боевых вылетов и 20 сбитых самолетов противника. Второй медалью «Золотая Звезда» награжден за 34 лично сбитых самолета противника. К середине 1944 г. Кожедуб выполнил 256 боевых вылетов и сбил 48 вражеских самолетов. Участвовал в Берлинской операции. Всего за годы войны совершил 330 боевых вылетов, участвовал в 120 воздушных боях, в которых сбил 62 самолета противника (в т. ч. 1 реактивный), за что награжден третьей медалью «Золотая Звезда».

После войны — на командных должностях, окончил Военно-воздушную академию (1949 г.), Военную академию Генштаба (1956 г.).

Бронзовый бюст — в с. Ображиевка.

КОЗА́К Семен Антонович (1902—1953), дважды Герой Советского Союза (26 октября



1943 г., 28 апреля 1945 г.), генерал-лейтенант (1945 г.); член КПСС с 1923 г. Родился в с. Искорость (ныне г. Коростень Житомирской обл.) в семье рабочего. Участник Гражданской войны. В Советской Армии с 1924 г. Окончил военно-артиллерийскую школу (1928 г.), Курсы усовершенствования комсостава (1933 г.) и Военную академию им. М. В. Фрунзе (1938 г.). В 1938—1941 гг. преподавал в этой академии, затем работал в Центральном аппарате НКО СССР. В 1941 г.— полковник.

На фронтах Отечественной войны с октября 1942 г.— зам. начальника штаба 64-й (7-я гвардейская) армии, с апреля 1943 г.— командир 73-й стрелковой дивизии, с января 1945 г.— 21-го стрелкового корпуса на Воронежском, Степном, 2-м и 3-м Украинских фронтах. Звание Героя Советского Союза полковнику Козáк было присвоено за форсирование дивизией Днепра, захват плацдарма на западном берегу. Второй медали «Золотая Звезда» удостоен за мужество и отвагу, проявленные при форсировании Дуная. После войны — на командных должностях.

Народный Герой Югославии.

Бронзовый бюст — в г. Коростень.

КОЗЛОВ Василий Иванович (1903—1967), один из организаторов и руководителей партизанского движения в Белоруссии, Герой Советского Союза (1 сентября 1942 г.), генерал-майор (1943 г.); член КПСС с 1927 г. Родился в д. Заградье (ныне Жлобинского р-на Гомельской обл.) в крестьянской семье. С 1919 по 1925 г.— слесарь депо ст. Жлобин. Окончил Коммунистический университет им. В. И. Ленина в Минске (1933 г.). В 1934—1940 гг.— директор Старобинской МТС, первый секретарь Старобинского райкома КП(б) Белоруссии, с 1940 г.— зам. председателя СНК БССР, с апреля 1941 г.— второй секретарь Минского обкома КП(б) Белоруссии.



В Отечественную войну решением ЦК КП(б) Белоруссии Козлов оставлен в тылу врага на оккупированной территории Минской обл. для руководства подпольными партийными организациями и развертывания партизанской борьбы. С июля 1941 г.— первый секретарь Минского подпольного обкома КП(б) Белоруссии и командир Минского партизанского соединения. За умелое руководство областной партийной организацией и партизанскими соединениями, мужество и отвагу, проявленные в борьбе с оккупантами, Козлову присвоено звание Героя Советского Союза. За время боевой деятельности белорусские партизанские отряды под руководством Козлова освободили св. 300 населенных пунктов, уничтожили более 3500 солдат и офицеров, 43 склада с боеприпасами и 13 эшелонов с войсками и техникой противника.

С июля 1944 г. по январь 1948 г.— первый секретарь Минского обкома и горкома партии. С января 1948 г.— председатель Президиума Верховного Совета БССР и зам. Председателя Президиума Верховного Совета СССР.

С 1956 г.— кандидат в члены ЦК КПСС, с 1966 г.— член ЦК КПСС.



КОЗЛОВ Дмитрий Тимофеевич (1896—1967), генерал-лейтенант (1940 г.); член КПСС с 1918 г. Родился в д. Разгуляйка (ныне Семеновского р-на Горьковской обл.) в крестьянской семье. Участник первой мировой войны. В Советской Армии с 1918 г. В Гражданскую войну воевал на Восточном фронте против белогвардейцев, на Туркестанском фронте против басмачей: командир батальона, помощник командира, затем командир полка. Окончил курсы «Выстрел» (1924 г.), Военную академию им. М. В. Фрунзе (1928 г.). Был на командных и штабных должностях. В 1939 г.— преподаватель Военной академии им. М. В. Фрунзе. Во время советско-финляндской войны 1939—1940 гг.— командир стрелкового корпуса. В 1940—1941 гг.— зам. командующего войсками Одесского ВО, начальник Главного управления ПВО Красной Армии, командующий войсками Закавказского ВО.

В Отечественную войну командовал войсками Закавказского (с августа 1941 г.), Кавказского (с конца декабря 1941 г.) и Крымского фронтов (с января 1942 г.), проводившими операции по освобождению Ростова-на-Дону, обороне Севастополя и Керченского п-ова. С августа 1942 г.— командующий 24-й армией Сталинградского фронта. С октября 1942 г.— помощник и зам. командующего войсками Воронежского фронта, с мая 1943 г. — уполномоченный Ставки ВГК на Ленинградском фронте, с августа — зам. командующего Забайкальским фронтом. Участвовал в боях против милитаристской Японии.

После войны — на командных должностях в Советской Армии. Окончил Высшие академические курсы при Военной академии Генштаба (1949 г.).

КОЛДУНОВ Александр Иванович (р. 1923 г.), дважды Герой Советского Союза (24 августа 1944 г., 23 февраля 1948 г.); Главный маршал авиации (1984 г.); член КПСС с 1944 г. Родился в д. Мощиново (Монастырщинского р-на Смоленской обл.) в семье служащего. В Советской Армии с 1941 г. Окончил Качинскую военную авиашколу летчиков (1943 г.).

В Отечественную войну — в действующей армии с мая 1943 г.: летчик-истребитель, командир звена, зам. командира и командир эскадрильи 866-го истребительного авиаполка. Участвовал в боевых действиях на Юго-Западном и 3-м Украинском фронтах. Звание Героя Советского Союза присвоено за умелое руководство эскадрильей, личное мужество и боевое мастерство. К началу мая 1944 г. совершил 223 боевых вылета, провел 45 воздушных боев, в которых



лично сбил 15 и в группе 1 самолет противника. Второй медалью «Золотая Звезда» награжден в-1948 г. Всего за годы войны совершил 358 боевых вылетов, участвовал в 96 воздушных боях, лично сбил 46 самолетов противника.

После войны — на командных должностях. Окончил Военно-воздушную академию (1952 г.), Военную академию Генштаба (1960 г.). С 1978 г.— главнокомандующий войсками ПВО — зам. министра обороны СССР. Член ЦК КПСС с 1981 г. (кандидат — в 1971—1976 гг.). Ленинская премия (1984 г.).

Бронзовый бюст — в д. Мощиново.

КОЛОБЯКОВ Александр Филаретович (1896—1958), политический работник Советской Армии, генерал-майор (1942 г.); член КПСС с 1919 г. Родился в д. Озноби хино (ныне Сусанинского р-на Костромской обл.) в семье рабочего. В Советской Армии с 1918 г. Участник Гражданской войны.





Окончил командные курсы (1920 г.). В 1924—1927 гг.— помощник начальника территориального управления по политчасти. С 1927 по 1929 г. и с 1930 по 1936 г.— военком полка. В 1936—1937 гг.— зам. начальника, затем начальник политотдела дивизии, в 1937 и 1939 гг.— военком корпуса. Окончил Курсы высшего политсостава (1938 г.). С октября 1939 г.— член Военного совета Одесского ВО. В июне 1941 г.— корпусной комиссар.

В Отечественную войну с июня 1941 г.— член Военного совета 9-й армии, с ноября — 61-й армии, а с декабря — Брянского фронта. С апреля 1942 г.— член Военного совета Сибирского, а с июля 1945 г.— Западно-Сибирского ВО.

После войны окончил Высшие курсы усовершенствования политсостава при Военно-политической академии им. В. И. Ленина (1947 г.). В дальнейшем на командных должностях.

КОМАРИЦКИЙ Иринарх Андреевич (1891—1971), конструктор стрелкового оружия. Родился в Туле в семье рабочего. После окончания в 1908 г. Тульского ремесленного училища работал в нем мастером. С 1912 по 1917 г. вел курс ручного огнестрельного и холодного оружия в Тульской оружейно-технической школе. С 1918 г.— зам. начальника опытной мастерской на оружейном заводе. В середине 20-х годов Комарицкий совместно с Кабаковым Е. К. принимал участие в модернизации винтовки Мосина образца 1891 г. В конце 20-х годов Комарицкий внес большой вклад в разработку 7,62-мм авиационного пулемета ШКАС (Шпитальный — Комарицкий авиационный скорострельный) — в то время он был самый скорострельный в мире — 1800 выстрелов в минуту. На базе ШКАС к маю 1937 г. создан так называемый ультраШКАС с темпом стрельбы 3000 выстрелов в минуту, а также 20-мм авиационная пушка ШВАК (Шпитальный — Владимиров авиационная, крупнокалиберная). В 1939 г. Комарицкий И. А. совместно с группой конструкторов в сжатые сроки разработали круглый магазин на 71 патрон для пистолета-пулемета ППД-40 конструкции Дегтярева В. А. В годы Отечественной войны Комарицкий И. А. внес большой вклад в организацию массового производства авиационного стрелково-пушечного вооружения.

Государственная премия СССР (1941 г., 1946 г.).

КОНЕВ Иван Степанович (1897—1973), Маршал Советского Союза (1944 г.), дважды Герой Советского Союза



(29 июня 1944 г., 1 июля 1945 г.); член КПСС с 1918 г. Родился в д. Лодейно (Подосиновского р-на Кировской обл.) в крестьянской семье. Участник первой мировой войны. В Советской Армии с 1918 г. В Гражданскую войну — комиссар бронепоезда, стрелковой бригады, дивизии, штаба Народно-революционной армии Дальневосточной республики. Окончил Курсы усовершенствования высшего начсостава (1926 г.) и Военную академию им. М. В. Фрунзе (1934 г.). В 20—30-е годы командовал стрелковой дивизией, корпусом, 2-й отдельной Краснознаменной Дальневосточной армией. В 1940—1941 гг.— командующий войсками Забайкальского и Северо-Кавказского ВО. В июне 1941 г.— генерал-лейтенант.

В Отечественную войну — командующий 19-й армией (июнь — сентябрь 1941 г.), войсками Западного (сентябрь — октябрь 1941 г., август 1942 г.— февраль 1943 г.), Калининского (октябрь 1941 г.— август 1942 г.), Северо-Западного (март — июнь 1943 г.), Степного (июнь — октябрь 1943 г.) фронтов, 2-м (октябрь 1943 г.— май 1944 г.) и 1-м (май 1944 г.— май 1945 г.) Украинскими фронтами. Войска под командованием Конева успешно действовали в Смоленском сражении, в Московской и Курской битвах, битве за Днепр, в проведении операций Кировоградской, Корсунь-Шевченковской, Уманско-Ботошанской, Львовско-Сандомирской, Висло-Одерской, Берлинской, Пражской.

За умелое руководство войсками, за личное мужество и героизм Коневу было присвоено звание Героя Советского Союза. Вторая медаль «Золотая Звезда» вручена за образцовое руководство войсками в завершающих операциях Отечественной войны.

После войны — на командных должностях. В 1955—1960 гг.— первый зам. министра обороны СССР, одновременно главнокомандующий Объединенными вооруженными силами стран Варшавского Договора.

С 1939 по 1952 г.— кандидат в члены ЦК КПСС, а с 1952 г.— член ЦК КПСС.

Конев удостоен звания Героя Чехословакии (1970 г.) и Героя МНР (1971 г.).

Бронзовый бюст — в д. Лодейно.

КОРЖ Василий Захарович, партизанский псевдоним Комаров (1899—1967), один из руководителей партизанского движения в Белоруссии, генерал-майор (1943 г.), Герой Советского Союза (15 августа 1944 г.); член КПСС с 1929 г. Родился в д. Хоростово (ныне Солигорского р-на Минской обл.) в крестьянской семье. С 1925 по 1931 г.— председатель ряда



колхозов. В 1931—1936 гг. служил в органах НКВД БССР. Участвовал добровольцем в Национально-революционной войне испанского народа 1936—1939 гг. В 1939—1940 гг.— директор совхоза, с 1940 г.— начальник отдела Пинского обкома КП(б) Белоруссии.

В первые дни Отечественной войны по заданию Пинского обкома партии организовал истребительный отряд, который уже в июле 1941 г. участвовал в боях при обороне Пинска, затем отряд провел еще ряд боев против немецко-фашистских оккупантов. С ноября 1942 г.— командир партизанского соединения, действовавшего на территории восьми районов в Пинской обл.

Всего за время войны партизанское соединение Коржа (Комарова) уничтожило ок. 60 немецких гарнизонов, сотни вражеских эшелонов, 62 железнодорожных моста, уничтожило и вывело из строя сотни единиц техники, парализовало работу нескольких десятков пунктов управления, нарушив ритмичность работы линий связи противника. За умелое командование партизанским соединением и проявленные мужество и героизм Коржу присвоено звание Героя Советского Союза.

В 1946 г. окончил Военную академию Генштаба. В 1949—1953 гг.— зам. министра лесного хозяйства БССР. С 1953 по 1963 г.— председатель колхоза.

Памятник — в д. Хоростово.

КОСМОДЕМЬЯНСКАЯ Зоя Анатольевна (Таня) (1923—1941), партизанка, первая женщина — Герой Советского Союза в Отечественной войне (16 февраля 1942 г., посмертно); член ВЛКСМ с 1938 г. Родилась в с. Осиновые Гаи (Гавриловского р-на Тамбовской обл.) в семье служащего. Окончила 9 классов средней школы № 201 г. Москвы.

В Отечественную войну в октябре 1941 г. добровольцем ушла в партизанский отряд, действовавший по заданию штаба Западного фронта на можайском направлении. Дважды направлялась в тыл противника. При выполнении второго боевого задания в конце ноября 1941 г. была схвачена



фашистами в д. Петрищево Рузского р-на Московской обл. Несмотря на жестокие пытки, отказалась дать сведения о партизанском отряде и о целях своего задания, скрыв свое настоящее имя и назвавшись Таней. 29 ноября публично повешена в д. Петрищево.

Памятники — на Минском шоссе близ д. Петрищево и на платформе станции московского метро «Измайловский парк».

КОСТЕНКО Федор Яковлевич (1896—1942), генерал-лейтенант (1940 г.); член КПСС с 1921 г. Родился в с. Большая Мартыновка Ростовской обл. в крестьянской семье. Участник Октябрьской революции в Новгороде и Гражданской войны. В Советской Армии с 1918 г. Окончил Курсы усовершенствования начсостава при Военной академии Генштаба (1941 г.). Занимал командные должности: командир кав. эскадрона, начальник полковой школы, командир кав. полка, дивизии, корпуса, командующий армейской кав. группой Киевского Особого ВО.

В Отечественную войну генерал-лейтенант Костенко — командующий 26-й армией (июнь — сентябрь 1941 г.), затем зам. командующего, а с декабря 1941 г.— командующий Юго-Западным фронтом. С апреля 1942 г.— снова зам. командующего того же фронта. Войска под командованием Костенко сражались под Киевом, Москвой, участвовали в Курско-Обоянской, Барвенково-Лозовской и Харьковской операциях. Погиб в бою 26 мая 1942 г. под Харьковом.



КОСЫГИН Алексей Николаевич (1904—1980), партийный и государственный деятель, член КПСС с 1927 г.; дважды Герой Социалистического Труда (1964 г., 1974 г.). Родился в Петербурге в семье рабочего. Участник Гражданской войны с 1919 г. Окончил Ленинградский кооперативный техникум (1924 г.) и Ленинградский текстильный институт (1935 г.). Работал директором Октябрьской прядильно-ткацкой фабрики, заведующим промышленно-транспортным отделом Ленинградского обкома ВКП(б). В 1938 г. избран председателем исполкома Ленинградского городского Совета депутатов трудящихся. С 1939 г. Косыгин — нарком текстильной промышленности СССР, а в 1940—1946 гг.— зам. Председателя СНК СССР.

В Отечественную войну А. Н. Косыгин — зам. председателя Совета по эвакуации (возглавлял специальную группу по эвакуации промышленности, являлся уполномоченным ЦК партии и СНК СССР по проведению эвакуации из Москвы и области в 1941 г.). В январе — июле 1942 г.— уполномоченный ГКО в Ленинграде, участвовал в организации снабжения города, эвакуации населения и промышленных предприятий. Занимался также решением проблем военной экономики, подготовки резервов для Красной Армии. После войны Косыгин — один из руководителей восстановления и развития народного хозяйства. Занимал посты зам. Председателя Совета Министров СССР (1946 г.— март 1953 г., декабрь 1953 г.— 1956 г., 1957—1960 гг.), министра финансов (1948 г.), легкой промышленности (1949—1953 гг.), легкой и пищевой промышленности (1953 г.), промышленности товаров широкого потребления (1953—1954 гг.), первого зам. председателя Государственной экономической комиссии Совета Министров СССР по текущему планированию народного хозяйства — министра СССР (1956 г.— май 1957 г.), первого зам. председателя Госплана СССР — министра СССР (до июля 1957 г.), председателя Госплана СССР (1959—1960 гг.), первого зам. Председателя Совета Министров СССР (1960—1964 гг.). В 1964—1980 гг.— Председатель Совета Министров СССР.

Член ЦК КПСС с 1939 г. Член Политбюро (Президиума) ЦК КПСС с 1948 г.

КОТИК Валя (Валентин Александрович) (1930—1944), пионер, партизан, Герой Советского Союза (25 июня 1958 г., посмертно). Родился в с. Хмелевка (Шепетовского р-на Хмельницкой обл.) в семье служащего. Окончил 5 классов Шепетовской средней школы.

В Отечественную войну в 1942 г.— связной Шепетовской



подпольной партийной организации; с августа 1943 г.— разведчик Шепетовского партизанского отряда им. Кармелюка. В октябре 1943 г. разведал местонахождение подземного телефонного кабеля гитлеровской ставки, который вскоре был подорван партизанами. Участвовал в боях, дважды ранен. 17 февраля 1944 г. погиб в бою при освобождении г. Изяслава Хмельницкой обл.

Памятники — в Москве, Шепетовке и Изяславе.



КОТИН Жозеф Яковлевич (1908—1979), конструктор танков, Герой Социалистического Труда (1941 г.), доктор технических наук (1943 г.), генерал-полковник-инженер (1965 г.); член КПСС с 1931 г. Родился в г. Павлоград Днепропетровской обл. в семье рабочего. Учился на рабфаке, одновременно работал слесарем. Окончил Военно-техническую академию им. Ф. Э. Дзержинского (1932 г.), затем инженер конструкторского бюро Военно-технической академии, начальник проектно-конструкторского сектора, начальник отделения научно-исследовательского и учебного отдела Военной академии механизации и моторизации РККА. В 1937 г.— начальник Специального конструкторского бюро (СКБ-2) ленинградского Кировского завода. С 1938 г. Котин возглавлял работу по созданию тяжелого танка с противоснарядной бронеей СМК, а позже — и танка КВ. Экспериментальные образцы этих танков успешно применялись во время советско-финляндской войны 1939—1940 гг. 19 декабря 1939 г. танк КВ был принят на вооружение Красной Армии.

Во время Отечественной войны Котин Ж. Я.— зам. наркома танковой промышленности СССР и главный конструктор танкового завода в Челябинске. Под его руководством разработаны тяжелые танки КВ-1С, КВ-85, ИС-1. Важным шагом в развитии советского танкостроения было создание танка ИС-2 с 122-мм пушкой — самым мощным танковым орудием второй мировой войны. Под руководством Котина Ж. Я. в 1943—1944 гг. создаются на базе танков КВ-1С и ИС самоходно-артиллерийские установки СУ-152, ИСУ-152, ИСУ-122.

После войны Котин Ж. Я. руководил разработкой тяжелого танка ИС-4 (1947 г.), плавающего танка ПТ-76 (1951 г.), тяжелого танка Т-10 (1953 г.), плавающего бронетранспортера БТР-50П (на базе танка ПТ-76), а также созданием для народного хозяйства трелевочного трактора КТ-12, мощного колесного трактора К-700 и др. С 1968 г.— зам. министра оборонной промышленности СССР.

Государственная премия СССР (1941, 1943, 1946, 1948 гг.).



КОТЛЯР Леонтий Захарович (1901—1953), генерал-полковник инженерных войск (1944 г.), Герой Советского Союза (28 апреля 1945 г.); член КПСС с 1921 г. Родился в г. Томске в семье рабочего. В Советской Армии с 1920 г. Окончил Военно-техническую академию им. Ф. Э. Дзержинского (1930 г.). До Отечественной войны командир отдельной саперной роты, начальник отделения факультета инженерного вооружения Военно-технической академии им. Ф. Э. Дзержинского, инспектор группы контроля при НКО СССР. К началу войны в звании генерал-майора был начальником Главного Военно-инженерного управления Красной Армии. В ходе войны: начальник инженерных войск Красной Армии, с апреля по август 1942 г.— генерал-инспектор инспекции инженерных войск, с сентября 1942 г. до конца войны — начальник инженерных войск Воронежского, Юго-Западного и 3-го Украинского фронтов. За умелое инженерное обеспечение войск во фронтовых операциях и личное мужество Котляру присвоено звание Героя Советского Союза. В 1945—1951 гг. сначала начальник Военно-инженерной академии им. В. В. Куйбышева, затем начальник кафедры тактики инженерных войск этой же академии.



КОШЕВОЙ Олег Васильевич (1926—1943), один из организаторов и руководителей подпольной комсомольской организации «Молодая гвардия», Герой Советского Союза (13 сентября 1943 г., посмертно); член ВЛКСМ с 1942 г. Родился в г. Прилуки Черниговской обл. в семье служащего. Учащийся средней школы г. Краснодона Ворошиловградской обл.

В Отечественную войну с сентября 1942 г.— комиссар и член штаба «Молодой гвардии» в Краснодоне. Был организатором и руководителем многих диверсий против оккупантов. В январе 1943 г. подпольная организация была раскрыта фашистами. Кошевой предпринял попытку перейти линию фронта, однако был схвачен на ст. Кортушино. 9 февраля 1943 г. после зверских пыток расстрелян в Гремучем лесу ок. г. Ровеньки Ворошиловградской обл.

КОШЕВОЙ Петр Кириллович (1904—1976), дважды Герой Советского Союза (16 мая 1944 г., 19 апреля 1945 г.), Маршал Советского Союза (1968 г.); член КПСС с 1925 г. Родился в г. Александрия (ныне Кировоградской обл.) в крестьянской семье. В Советской Армии с 1920 г. участник Гражданской войны.



Окончил Военную академию им. М. В. Фрунзе (1939 г.). С 1940 г.— командир стрелковой дивизии. В июне 1941 г.— полковник.

В Отечественную войну с ноября 1941 г.— в действующей армии: командовал 65-й и 24-й гвардейскими стрелковыми дивизиями на Волховском, Сталинградском и Южном фронтах, с сентября 1943 г.— 63-м, 71-м, 36-м гвардейскими стрелковыми корпусами на 4-м Украинском и 3-м Белорусском фронтах. Звание Героя Советского Союза Кошевому присвоено за умелое руководство 63-м стрелковым корпусом и личное мужество, проявленное в боях за освобождение Крыма от фашистских захватчиков. Второй медали «Золотая Звезда» удостоен за успешное проведение Восточно-Прусской операции.

После войны — на командных должностях. Окончил Высшие академические курсы при Военной академии Генерального штаба (1948 г.).

Кандидат в члены ЦК КПСС в 1961—1971 гг.

Бронзовый бюст — в г. Александрия.



КОШКИН Михаил Ильич (1898—1940), конструктор танков; член КПСС с 1919 г. Родился в д. Брынчати Ярославской губ. в крестьянской семье. В Советской Армии с 1918 г. Сражался с белогвардейцами и интервентами на Севере, участвовал в ликвидации кулацких банд. После Гражданской войны окончил Коммунистический университет им. Я. М. Свердлова. В 1930 г. в г. Вятке (ныне г. Киров) — заведующий агитпропа губкома партии. В 1934 г. после окончания Ленинградского политехнического института — конструктор в опытно-конструкторском машиностроительном отделе ленинградского завода «Большевик». Принимал активное участие в разработке опытных образцов колесно-гусеничного танка Т-29. Участвовал в разработке и испытаниях первого советского танка противоснарядного бронирования Т-46-5. С осени 1937 г.— главный конструктор завода в Харькове, возглавлял работы по совершенствованию выпускавшихся там танков БТ-7 и БТ-7М, под его руководством созданы опытные образцы колесно-гусеничного танка А-20 и чистогусеничного танка Т-32. Дальнейшее совершенствование последней машины привело к созданию танка Т-34, принятого на вооружение Красной Армии 19 декабря 1939 г. Танк Т-34 справедливо считался лучшим танком второй мировой войны.

Государственная премия СССР (1942 г., посмертно).

КРАВЧЕНКО Андрей Григорьевич (1899—1963), генерал-полковник танковых войск (1944 г.), дважды Герой Советского Союза (10 января 1944 г., 8 сентября 1945 г.); член КПСС с 1925 г. Родился на хут. Сулимин (ныне с. Сулимовка Яготинского р-на Киевской обл.) в крестьянской семье. В Советской Армии с 1918 г. Участник Гражданской войны. Окончил Полтавскую военную пехотную школу (1923 г.), Военную академию им. М. В. Фрунзе (1928 г.). До 1939 г. командовал стрелковыми подразделениями. С мая 1939 г.— начальник штаба стрелковой, затем мотострелковой дивизий. В советско-финляндскую войну 1939—1940 гг.— начальник штаба танковой дивизии. С марта 1941 г.— начальник штаба механизированного корпуса. В июне 1941 г.— полковник.

В Отечественную войну с июня 1941 г.— начальник штаба 18-го механизированного корпуса. С сентября 1941 г. командовал отдельной танковой бригадой в битве под Москвой. С марта 1942 г.— начальник штаба 1-го танкового корпуса, с июня 1942 г. командовал 2-м, а с октября 1942 г. по январь 1944 г.— 4-м (5-м гвардейским) танковыми корпусами на Брянском, Сталинградском, Воронежском, 1-м Украинском фронтах. В Сталинградской битве танковый корпус под командованием Кравченко при окружении армии Паулюса соединился в р-не Клетска с войсками Сталинградского фронта, в январе 1943 г. участвовал в боях под Касторной, в июле — на Курской дуге в р-не Прохоровки, в августе — декабре — в битве за Днепр, в декабре 1943 г.— в наступлении на Правобережной Украине. За умелое руководство корпусом и личную храбрость в 1944 г. генерал-лейтенанту Кравченко было присвоено звание Героя Советского Союза. С января 1944 г. Кравченко — командующий 6-й гвардейской танковой армией участвовавшей в Корсунь-Шевченковской, Уманско-Ботошанской наступательных операциях, в освобождении Румынии и Венгрии, Венской операции, в освобождении Чехословакии, Хинганo-Мукденской операции. В 1945 г. А. Г. Кравченко награжден второй медалью «Золотая Звезда» за умелое командование



танковой армией, героизм и мужество, проявленные в боях.

После войны — на командных должностях. Окончил Высшие академические курсы при Военной академии Генштаба (1949 г.).

Бронзовый бюст — в с. Сулимовка.

КРАЙНЮКОВ Константин Васильевич (1902—1975), политический работник Советской Армии, генерал-полковник (1965 г.); член КПСС с 1920 г. Родился в с. Таловка (ныне



Камышинского р-на Волгоградской обл.) в крестьянской семье. В Советской Армии с 1919 г. В годы Гражданской войны Крайнюков участвовал в боях против интервентов и белогвардейцев в Приуралье, Закавказье и на Украине. Окончил Военно-политическую академию им. В. И. Ленина (1934 г.). В 1922—1941 гг.— на партийно-политической работе. В июне 1941 г.— бригадный комиссар. С начала Отечественной войны в той же должности на Южном фронте. С августа 1941 г.— член Военного совета 6-й, затем 9-й (с сентября 1941 г.) и 40-й (с ноября 1942 г.) армий. С октября 1943 г. и до конца войны — член Военного совета Воронежского и 1-го Украинского фронтов. Участвовал в приграничном сражении Южного фронта на р. Прут, битве за Кавказ, Курской битве, битве за Днепр, освобождении Киева, наступлении советских войск на Правобережной Украине, в Проскуровско-Черновицкой, Львовско-Сандомирской, Висло-Одерской, Нижнесилезской, Верхнесилезской, Берлинской и Пражской операциях.

После войны — на руководящих должностях в Советской Армии.

КРЫЛОВ Николай Иванович (1903—1972), дважды Герой Советского Союза (19 апреля, 8 сентября 1945 г.), Маршал Советского Союза (1962 г.); член КПСС с 1927 г. Родился в с. Галяевка (ныне с. Вишневое Тамалинского р-на Пензенской обл.) в семье служащего. В Советской Армии с 1919 г. В Гражданскую войну — командир взвода, роты, батальона. Окончил курсы «Выстрел» (1928 г.). Затем — на командных и штабных должностях на Дальнем Востоке, начальник штаба Дунайского укрепленного р-на. В июне 1941 г.— полковник.

В Отечественную войну с июня 1941 г.— в действующей армии: начальник оперативного отдела штаба, зам. начальника и начальник штаба Приморской армии (с ноября 1941 г.). С сентября 1942 г.— начальник штаба 62-й армии, с апреля 1943 г.— 8-й гвардейской армии, с июня 1943 г.— командующий 21-й, 5-й, 5-й гвардейской танковой армиями. Участвовал в обороне Одессы и Севастополя, в Сталинградской битве, Белорусской, Восточно-Прусской и Харбино-Гиринской наступательных операциях. Звание Героя Советского Союза присвоено за мужество и героизм, проявленные в борьбе с немецко-фашистскими захватчиками. Второй медали «Золотая Звезда» генерал-полковник Крылов Н. И. удостоен за умелое командование армией в боях с японскими милитаристами в 1945 г.



После войны — на командных должностях: командующий ряда ВО. В 1963—1972 гг.— главнокомандующий Ракетными войсками стратегического назначения — зам. министра обороны СССР. Член ЦК КПСС с 1961 г.

Бронзовый бюст — в с. Вишневое.

КУЗНЕЦОВ Алексей Александрович (1905—1950), партийный и государственный деятель, генерал-лейтенант (1943 г.); член КПСС с 1925 г. Родился



в г. Боровичи (Новгородской губ.) в семье рабочего. В 1924—1933 гг.— на комсомольской работе в Новгородской губ. и Ленинградской обл., затем на партийной работе в Боровичах, Луге, Ленинграде. В 1939 г. избран членом ЦК ВКП(б).

В Отечественную войну в июне 1941 г.— дивизионный комиссар; член Военного совета Балтийского флота (1939—1946 гг.), Северного (июнь—август 1941 г.) и Ленинградского (сентябрь 1941 г.— декабрь 1942 г., март 1943 г.— май 1945 г.) фронтов, 2-й Ударной армии (декабрь 1942 г.— март 1943 г.). А. А. Кузнецов в качестве второго секретаря Ленинградского обкома (с 1937 г.) и горкома партии (с 1938 г.) фактически направлял всю жизнь блокадного Ленинграда: возглавлял (летом и осенью 1941 г.) Комиссию по руководству строительством оборонительных сооружений при Ленинградском горкоме ВКП(б) и исполкоме Совета депутатов трудящихся, руководил организацией быта ленинградцев, формированием отрядов народного ополчения и подбором военных кадров, созданием партизанских отрядов; решал вопросы, связанные с деятельностью политуправлений фронта и флота.

Кузнецов — главный организатор обороны блокадного Ленинграда, участвовал в разработке операций по разгрому немецко-фашистских войск под Ленинградом. В 1945—1946 гг. Кузнецов — первый секретарь Ленинградского обкома и горкома партии. В 1946—1949 гг.— секретарь ЦК ВКП(б), одновременно член Оргбюро ЦК ВКП(б).

Кузнецов стал жертвой репрессий периода культа личности Сталина. В 1949 г. он был незаконно арестован по «ленинградскому делу», осужден и 1 октября 1950 г. расстрелян. Реабилитирован посмертно в 1954 г.

КУЗНЕЦОВ Михаил Васильевич (р. 1913 г.), дважды Герой Советского Союза (8 сентября 1943 г., 27 июня 1945 г.), генерал-майор авиации (1959 г.); член КПСС с 1932 г. Родился в д. Агарино (ныне Серпуховского р-на



Московской обл.) в рабочей семье. В Советской Армии с 1933 г. Окончил Ейскую военно-морскую школу летчиков (1934 г.). Участник советско-финляндской войны 1939—1940 гг.— помощник командира эскадрильи. В июне 1941 г.— капитан.

В Отечественную войну с июня 1941 г. принимал участие в Ленинградской битве (командир эскадрильи, штурман). С 1942 г.— командир 814-го истребительного авиаполка на Ленинградском, Калининском, Западном, Юго-Западном, 3-м и 1-м Украинских фронтах.

К августу 1943 г. совершил 245 боевых вылетов и в 53 воздушных боях сбил лично 17 и в группе 6 самолетов противника. В августе 1943 г. полку, которым командовал Кузнецов, было присвоено гвардейское звание, а его командир за боевые успехи был удостоен звания Героя Советского Союза. 23 февраля 1945 г. шестерка истребителей, ведомая Кузнецовым, вступила в бой с 40 фашистскими самолетами. Советские летчики в этом бою сбили 7 самолетов врага. К маю 1945 г. Кузнецов совершил 345 боевых вылетов, провел 72 воздушных боя, сбил лично 22 и в группе 6 самолетов противника. За это командир 11-й истребительной авиадивизии гвардии подполковник Кузнецов был награжден второй медалью «Золотая Звезда».

После войны Кузнецов М. В.— на командных должностях в ВВС. Окончил Военно-воздушную академию (1951 г.).

Бронзовый бюст — в д. Агарино.

КУЗНЕЦОВ Николай Герасимович (1904—1974), Герой Советского Союза (14 сентября 1945 г.), Адмирал Флота Советского Союза (1955 г.); член КПСС с 1925 г. Родился в д. Медведки (ныне Котласского р-на Архангельской обл.) в крестьянской семье. В ВМФ с 1919 г. В Гражданскую войну в составе Северо-Двинской флотилии сражался против белогвардейцев и интервентов. Окончил Военно-морское училище им. М. В. Фрунзе (1926 г.) и Военно-морскую академию (1932 г.). Служил на крейсере «Червона Украина» старшим помощником командира, с 1934 г.— командир крейсера. В 1936 г.— военно-морской атташе в Испании, одновременно главный военно-морской советник при республиканском правительстве Испании. В 1937 г. назначен первым зам. командующего Тихоокеанским флотом, а затем командующим флотом. С 1939 г. Н. Г. Кузнецов — первый зам. наркома, в 1939—1946 гг.— нарком ВМФ СССР, Главнокомандующий ВМФ. В июне 1941 г.— адмирал.

Накануне нападения фашистской Германии на Советский



Союз Н. Г. Кузнецов своим приказом привел все флоты страны в боевую готовность, что позволило сохранить боевые корабли и морскую авиацию. В Отечественную войну Н. Г. Кузнецов — член Ставки ВГК. В ходе войны руководил боевыми действиями флотов и флотилий, осуществлял их взаимодействие с Сухопутными войсками. Всего за годы войны ВМФ было потоплено ок. 1,5 тыс. кораблей и судов противника, высажено св. 100 десантов, обеспечена перевозка морскими путями более 117 млн т грузов. За образцовое выполнение заданий ВГК по руководству боевыми операциями флотов, в т. ч. Тихоокеанского флота, и достигнутые в результате этих операций успехи Н. Г. Кузнецову присвоено звание Героя Советского Союза. Н. Г. Кузнецов был участником Крымской (Ялта, 1945 г.) и Берлинской (Потсдам, 1945 г.) конференций руководителей союзных держав.

После войны — на командных должностях в ВМФ. С 1950 г.— командующий Тихоокеанским флотом. В 1951—1953 гг.— военно-морской министр. В 1953—1956 гг.— первый зам. министра обороны СССР — Главнокомандующий ВМС. В 1956 г. был несправедливо понижен в звании до вице-адмирала. В 1988 г. Указом Президиума Верховного Совета СССР Н. Г. Кузнецов восстановлен в воинском звании Адмирал Флота Советского Союза.

Член ЦК КПСС в 1939—1955 гг.

КУЗНЕЦОВ Николай Иванович (партизанский псевдоним Грачев) (1911—1944), разведчик,



Герой Советского Союза (5 ноября 1944 г., посмертно); член КПСС с 1942 г. Родился в д. Зырянка (ныне Талицкого р-на Свердловской обл.) в крестьянской семье. В 1938 г. окончил Уральский политехнический институт, затем Институт иностранных языков. Работал инженером в Свердловске и Москве.

В Отечественную войну 25 августа 1941 г. по личной просьбе направлен в партизанский отряд особого назначения «Победители» Д. Н. Медведева, действовавший на оккупированной территории в р-не г. Ровно. В совершенстве владея немецким языком, находчиво, дерзко и храбро действовал в г. Ровно среди врагов под видом немецкого обер-лейтенанта Пауля Зиберта. Добывал ценную развединформацию для советского командования, уничтожил главного судью Украины Функа, имперского советника рейхскомиссариата Украины Гелля, вице-губернатора Галиции Бауэра. Возглавлял группу партизан, похитивших командующего карательными войсками на Украине генерала Ильгена. Окруженный в ночь на 9 марта 1944 г. у с. Боратын украинскими буржуазными националистами, подорвал себя и врагов гранатой.

Памятники — во Львове, в Ровно, в с. Боратын и д. Зырянка.

КУЗНЕЦОВ Николай Иванович (р. 1922 г.), Герой Советского Союза (19 апреля 1945 г.), полный кавалер ордена Славы, старший сержант; член КПСС с 1944 г. Родился в д. Пытручий (ныне Вытегорского р-на Вологодской обл.) в крестьянской семье. В Советской Армии с 1941 г.

В Отечественную войну — в действующей армии с августа 1941 г.: командир отделения разведки, наводчик орудия, с 1944 г. командир орудия 369-го отдельного истребительно-противотанкового артиллерийского дивизиона. Участвовал в боях в Карелии, на Украине, особенно отличился в боях при освобождении Севастополя, Литвы и на территории Восточной Пруссии. За мужество, проявленное в боях на Сапун-горе в 1944 г., награжден орденом Славы III степени. В боях за местечко Кроули на литовской земле в 1945 г. расчет Кузнецова подбил 3 фашистских танка. За этот подвиг Кузнецов удостоен ордена Славы II степени. За героизм, проявленный Н. И. Кузнецовым при штурме города и крепости Кенигсберг (5 апреля 1945 г.), ему было присвоено звание Героя Советского Союза. Он был награжден орденом Славы I степени (вручен в 1980 г.).



После войны окончил Ленинградский электромеханический техникум (1950 г.), работал в народном хозяйстве.

КУЗНЕЦОВ Федор Исидорович (1898—1961), генерал-полковник (1941 г.); член КПСС с 1938 г. Родился в д. Балебчино (ныне Горецкого р-на Могилевской обл.) в крестьянской семье. Участник первой мировой войны. В период Октябрьской революции — командир отряда красногвардейцев. В Советской Армии с 1918 г. В Гражданскую войну командовал ротой, батальоном, затем полком. В 1920—1921 гг. участвовал в борьбе с бандитизмом в Белоруссии. Окончил Военную академию им. М. В. Фрунзе (1926 г.) и Курсы усовершенствования высшего начсостава (1930 г.). В 1930—1932 гг.— начальник учебного отдела Московской пехотной школы. В 1935—1938 гг.— на преподавательской работе в Военной академии им. М. В. Фрунзе. С июля 1938 г.— зам. командующего войсками Белорусского Особого ВО. Участник советско-финляндской войны 1939—1940 гг. В 1940—1941 гг.— начальник Военной академии Генштаба, командующий войсками Северо-Кавказского и Прибалтийского Особого ВО. В июне 1941 г.— генерал-полковник.



В Отечественную войну — командующий войсками Северо-Западного фронта, затем 21-й армии, Центрального фронта и 51-й армии. Был начальником штаба 28-й армии, зам. командующего Западным фронтом и командующим 61-й армией. В апреле 1942 г. назначен начальником Военной академии Генштаба. В 1943—1944 гг.— зам. командующего Волховским, а затем Карельским фронтами. Войска под командованием Кузнецова Ф. И. участвовали в боях в Прибалтике, под Смоленском, в Московской битве, в разгроме противника под Ленинградом и освобождении Новгорода.

После войны — на командных должностях в Советской Армии.

КУЗНЕЦОВ Федор Федотович (1904—1979), политический работник Советской Армии, генерал-полковник (1944 г.); член КПСС с 1926 г. Родился в д. Притыкино (ныне Чаплыгинского р-на Липецкой обл.) в крестьянской семье. Окончил рабфак (1931 г.). С 1931 г.— на партийной работе. В Советской Армии с 1938 г., с июня — зам. начальника ГлавПУ Красной Армии.

В Отечественную войну с июня 1941 г.— корпусной комиссар. Был членом Военного совета 60-й армии (июль—октябрь 1942 г.) и Воронежского фронта (октябрь 1942 г.— апрель 1943 г.). Организовывал и проводил партийно-политическую работу в войсках армии и фронта в Воронежско-Ворошиловградской, Острогожско-Россошанской, Воронежско-Касторненской и др. операциях. С 1943 г.— начальник Главного управления и зам. начальника Генштаба.

После войны — начальник ГлавПУ Советской Армии (1949—1953 гг.), затем на командных должностях.

Член ЦРК КПСС в 1939—1952 гг. и в 1956—1961 гг., кандидат в члены ЦК КПСС в 1952—1956 гг.





1941 г.— дивизионный комиссар.

В Отечественную войну (до 1943 г.) — член Военного совета Черноморского флота, контр-адмирал. Один из активных руководителей Севастопольской обороны 1941—1942 гг. С 1944 г.— начальник Высших военно-политических курсов ВМФ.

После войны — на военно-политической работе в ВМФ.

КУНГУРЦЕВ Евгений Максимович (р. 1921 г.), дважды Герой Советского Союза (23 февраля, 19 апреля 1945 г.), генерал-майор авиации (1964 г.); член КПСС с 1943 г. Родился в Ижевске Удмуртской АССР в рабочей семье. В Советской Армии с 1940 г. В июне 1941 г.— курсант.

В Отечественную войну в 1942 г. окончил Балашовскую военную авиашколу пилотов, с февраля 1943 г.— в действующей армии: летчик-штурмовик, командир звена, зам. командира и командир эскадрильи 15-го гвардейского штурмового авиаполка на Ленинградском и 3-м Белорусском фронтах. Звание Героя Советского Союза присвоено за отличное выполнение боевых вылетов на разведку, штурмовку войск и боевой техники противника в р-нах Тарту, Таллинна, Нарвы. Участвовал в боевых вылетах с целью уничтожения дальнобойной артиллерии гитлеровцев, обстреливавшей Ленинград. К октябрю 1944 г. Кунгурцев совершил 176 боевых вылетов, сбил лично один и в группе 6 самолетов противника. Второй медалью «Золотая Звезда» награжден за умелое руководство эскадрильей, боевое мастерство и произведенные им 210 боевых вылетов. В марте 1945 г. раненным попал в плен, бежал и вернулся в свою часть.

После войны — на командных должностях в Советской Армии. Окончил Военно-воздушную академию (1952 г.), Военную академию Генштаба (1957 г.).

Бронзовый бюст — в Ижевске.

КУНИКОВ Цезарь Львович (1909—1943), Герой Советского Союза (17 апреля 1943 г., посмертно), майор (1942 г.); член КПСС с 1929 г. Родился в Ростове-на-Дону в семье служащего. Окончил Московскую промышленную академию и Московский машиностроительный институт. С 1938 г.— начальник технического управления Наркоммаша, Наркомтяжмаша, директор ЦНИИ технологии машиностроения, редактор газеты «Машиностроение». В ВМФ с июня 1941 г.

В Отечественную войну с сентября 1941 г.— в морской

КУЛАКОВ Николай Михайлович (1908—1976), политический работник ВМФ, вице-адмирал (1945 г.), Герой Советского Союза (7 мая 1965 г.); член КПСС с 1927 г. Родился в д. Ивановское (ныне Кимовского р-на Тульской обл.) в крестьянской семье. В ВМФ с 1928 г. Окончил Военно-политическую академию им. В. И. Ленина (1936 г.). Затем был военкомом на кораблях Балтийского флота, с 1939 г.— член Военного совета Северного флота, с 1940 г.— Черноморского флота. В июне





[illegible] Черноморского флота, командир 3-го боевого участка противодесантной обороны Новороссийской военно-морской базы. В феврале 1943 г. командовал штурмовым отрядом, высадившимся в ночь на 4 февраля 1943 г. в р-не с. Мысхако (южнее Новороссийска). Плацдарм, которым овладел отряд (получивший позже название «Малая земля»), удерживался советскими войсками 7 месяцев и сыграл важную роль в освобождении Новороссийска. Тяжело раненный, Куников был вывезен в Геленджик, где умер 13 февраля.

Памятник — в г. Азове. Куников навечно зачислен в списки 1-й роты Новороссийского батальона морской пехоты.

КУПРИЯНОВ Геннадий Николаевич (1915—1979), генерал-майор (1942 г.); член КПСС с 1926 г. Родился в д. Рыло (ныне Солигаличского р-на Костромской обл.) в крестьянской семье. Окончил советскую партийную школу в Костроме (1927 г.). После окончания совпартшколы работал преподавателем обществоведения, затем зав. РОНО в г. Солигаличе. С 1935 по 1938 г.— на партийной работе в Ленинграде. Окончил Коммунистический университет в Ленинграде (1935 г.). С июня 1938 г.— первый секретарь Карельского обкома партии, с апреля 1940 г.— первый секретарь ЦК КП(б) Карелии.



В Отечественную войну Куприянов — в Советской Армии (с 1941 по 1944 г.): дивизионный комиссар, член Военного совета 7-й армии (в июне—сентябре 1941 г.), затем Карельского фронта (сентябрь 1941 г.—сентябрь 1944 г.). Проделал большую работу по мобилизации трудящихся Карелии на отпор врагу, формированию народного ополчения, истребительных батальонов, организации подпольной и партизанской борьбы в республике. Участвовал в обороне Заполярья (1941—1944 гг.), в разработке и проведении Свирско-Петрозаводской наступательной операции 1944 г.

После войны — на партийной и советской работе. Кандидат в члены ЦК КПСС (1941 г.).



КУРОЧКИН Павел Алексеевич (р. 1900 г.), Герой Советского Союза (29 июня 1945 г.), генерал армии (1959 г.); член КПСС с 1920 г. Родился в д. Горнево (Вяземского р-на Смоленской обл.) в крестьянской семье. В Октябрьскую революцию участвовал в штурме Зимнего дворца, боях под Пулковом и Гатчиной. В Советской Армии с 1918 г. В Гражданскую войну воевал на Севере. В 1920—1921 гг. сражался с белополяками на Западном фронте, воевал на Тамбовщине, был командиром взвода, эскадрона и кав. полка. Окончил Высшую кавалерийскую школу РККА (1923 г.), Военную академию им. М. В. Фрунзе (1932 г.). С 1934 г.— на преподавательской работе в Военной академии им. М. В. Фрунзе, затем начальник штаба, командир кав. бригады, кав. дивизии (с 1935 г.). В 1939 г.— начальник штаба 2-го кав. корпуса. В советско-финляндскую войну 1939—1940 гг. командовал 23-м стрелковым корпусом. В 1940 г. закончил Военную академию Генштаба. В 1940—1941 гг. командовал 1-й армейской группой войск, армией, войсками Забайкальского и Орловского ВО. В июне 1941 г.— генерал-лейтенант.

В Отечественную войну — командующий 20-й (с июля 1941 г.), 43-й (с августа 1941 г.) армиями, затем представитель Ставки ВГК на Северо-Западном фронте, командующий и зам. командующего войсками этого фронта (август 1941 г.— октябрь 1942 г. и июнь — ноябрь 1943 г.), командующий 11-й (с ноября 1942 г.) и 34-й (с марта 1943 г.) армиями, зам. командующего 1-м Украинским фронтом (с декабря 1943 г.), командующий 2-м Белорусским фронтом (с февраля 1944 г.) и 60-й армией (с апреля 1944 г.). Войска под командованием Курочкина участвовали в Корсунь-Шевченковской, Висло-Одерской, Моравска-Остравской, Пражской и др. операциях. За умелое командование войсками при прорыве обороны противника с форсированием рек Одер и Опава генерал-полковнику Курочкину присвоено звание Героя Советского Союза.

После войны — на командных должностях в Советской Армии.

Ленинская премия (1980 г.).

КУЧЕРЕНКО Николай Алексеевич (1907—1976), конструктор танков и организатор танкового производства, инженер-полковник (1945 г.); член КПСС с 1942 г. Родился на ст. Лозовая в семье паровозного машиниста. Окончил Харьковский институт инженеров транспорта (1930 г.). Работал в конструкторском бюро Харьковского паровозостроительного завода. В 1931 г. перешел на танковое производство. Участвовал в совершенствовании организации производства первого отечественного серийного среднего танка Т-24, в разработке легких колесно-гусеничных танков БТ-2 (1931 г.), БТ-5 (1932 г.), БТ-7 (1935 г.) и БТ-7М (1939 г.). Совместно с М. И. Кошкиным и А. А. Морозовым создал прославленный танк Т-34, принятый на вооружение в декабре 1939 г.



В Отечественную войну вместе с А. А. Морозовым Кучеренко руководил модернизацией танка Т-34, разрабатывал танк Т-44 и ряд других опытных образцов.

После войны участвовал в создании новых образцов бронетанковой техники. Государственная премия СССР (1942, 1946, 1948 гг.).

ЛАВОЧКИН Семен Алексеевич (1900—1960), авиаконструктор, генерал-майор инженерно-технической службы (1944 г.), член-корреспондент АН СССР (1958 г.), дважды Герой Социалистического Труда (1943 г., 1956 г.); член КПСС с 1953 г. Родился в Смоленске в семье служащего. В Советской Армии с 1918 г. Окончил МВТУ (1927 г.). Работал в ЦАГИ под руководством А. Н. Туполева, в Центральном конструкторском бюро в бригаде В. А. Чижевского, занимавшегося высотными самолетами, конструировал пушечный истребитель с Д. П. Григоровичем и Л. В. Курчевским, координировал развертывание новых авиазаводов как представитель Главного управления авиационной промышленности Наркомтяжпрома (1929—1939 гг.). С 1939 г.— главный конструктор. В 1940 г. совместно с В. П. Горбуновым и М. И. Гудковым разработал самолет-истребитель ЛаГГ-1 (в ходе серийного производства модернизирован и выпускался как ЛаГГ-3). Этот самолет участвовал в воздушных боях начального периода Отечественной войны. Лавочкин создал истребители Ла-5 (1942 г.), Ла-5ФН (1943 г.) и Ла-7 (1944 г.), на которых устанавливались моторы воздушного охлаждения. Новые машины по своим летным качествам превосходили истребители врага и были более скороподъемными и маневренными.



В послевоенные годы Лавочкин — генеральный конструктор, разрабатывал новые типы самолетов. Государственная премия СССР (1941, 1943, 1946, 1948 гг.).

ЛАВРИНЕНКОВ Владимир Дмитриевич (р. 1919 г.), дважды Герой Советского Союза (1 мая 1943 г., 1 июля 1944 г.), генерал-полковник авиации (1971 г.); член КПСС с 1942 г. Родился в д. Птахино (ныне Починковского р-на Смоленской обл.) в крестьянской семье. В Советской Армии с 1940 г. Окончил Чугуевское военное авиаучилище (1941 г.).

В Отечественную войну был летчиком-инструктором в Черниговской авиашколе, с осени 1942 г.— летчик-истребитель, в 1944—1945 гг.— командир звена, эскадрильи, командир 9-го гвардейского истребительного авиаполка. Участвовал в боевых действиях на Западном, Воронежском, Сталинградском, Южном, 3-м и 1-м Белорусских фронтах. Звание Героя Советского Союза Лавриненкову присвоено за мужество и боевое мастерство, проявленные в воздушных боях. К февралю 1943 г. совершил 322 боевых вылета, провел 78 воздушных боев, сбил лично 16 и в группе 11 самолетов противника. В одном из воздушных боев в августе 1943 г., расстреляв боеприпасы, таранил вражеский самолет, сам выбросился из поврежденного самолета с парашютом. В бессознательном состоянии был взят в плен. Совершил побег и 3 месяца воевал на Украине в партизанском отряде им. В. И. Чапаева, затем возвратился в свой полк. Второй медалью «Золотая Звезда» награжден за отвагу и мужество, проявленные в боях, и успешное командование эскадрильей. Всего за годы войны совершил 488 боевых вылетов, сбил лично 35 и в группе 11 самолетов противника.



После войны окончил Военную академию им. М. В. Фрунзе (1948 г.), Военную академию Генштаба (1954 г.), затем на ответственных должностях в Войсках ПВО.

Бронзовый бюст — в г. Починок.

ЛАЙОК Владимир Макарович (1904—1966), политический работник Советской Армии, генерал-лейтенант (1945 г.); член КПСС с 1926 г. Родился в Одессе в семье рабочего. В 1920—1921 гг.— красноармеец коммунистической роты ЧОН, с 1923 по 1927 г. проходил службу в ВМФ. С 1928 г.— на комсомольской и партийной работе на Украине. В 1941 г.— секретарь Полтавского обкома КП(б) Украины.

В Отечественную войну — член Военного совета 38-й армии (сентябрь 1941 г.— июль 1942 г., бригадный комиссар), 1-й танковой армии (июль — август 1942 г.), Юго-Западного фронта (август 1942 г.), 1-й гвардейской армии (август — октябрь 1942 г.), Юго-Западного (октябрь 1942 г.— октябрь 1943 г.) и 3-го Украинского (октябрь 1943 г.— май 1945 г.) фронтов. Участвовал в разработке и проведении операций в период Сталинградской битвы, при освобождении Левобережной и Правобережной Украины, в Ясско-Кишиневской,



Белградской, Будапештской, Балатонской и Венской операциях.

После войны — на политической работе в войсках и в МО СССР. Окончил Высшие академические курсы усовершенствования политсостава при Военно-политической академии им. В. И. Ленина (1957 г.).

ЛАРИН Илларион Иванович (1903—1943), политический работник Советской Армии, генерал-майор (1942 г.); член



КПСС с 1924 г. Родился в с. Михайловское (ныне Шарлыкского р-на Оренбургской обл.) в семье служащего. В Советской Армии с 1921 г. Окончил 1-ю Ленинградскую пехотную школу (1925 г.), Военно-политические курсы (1928 г.). В 1928—1938 гг. Ларин И. И.— на политработе в Красной Армии. В 1939—1941 гг.— военком, зам. командира по политчасти 147-й стрелковой дивизии. С марта 1941 г.— военком 48-го стрелкового корпуса, в июне 1941 г.— полковой комиссар.

В Отечественную войну с июня 1941 г. в действующей армии: военком корпуса, член Военного совета 6-й армии (с сентября 1941 г.), а с декабря 1941 г. по июль 1942 г.— Южного фронта (дивизионный комиссар). Участвовал в приграничных сражениях, в Донбасской и Барвенково-Лозовской операциях, в Харьковском сражении. С октября 1942 г. по январь 1943 г. Ларин — член Военного совета 2-й гвардейской армии. В период контрнаступления советских войск под Сталинградом участвовал в Котельниковской операции.

ЛЕВЧЕНКО Гордей Иванович (1897—1981), адмирал (1944 г.); член КПСС с 1919 г. Родился в с. Дубровка (Барановского р-на Житомирской обл.). Служил на флоте с 1913 г., участник первой мировой войны. В Февральскую революцию 1917 г.— секретарь и председатель судового комитета на эсминце «Забияка». Участник Октябрьской революции, штурмовал Зимний дворец. В ВМФ с 1918 г. В Гражданскую войну сражался против армии Юденича, участвовал в подавлении контрреволюционных мятежей в форту «Красная горка» и в Кронштадте. Позднее командовал эсминцами «Артем» и «Войков», крейсером «Аврора», отрядом учебных кораблей Балтийского флота. Окончил Военно-морское училище (1922 г.), спецкурсы комсостава РККА (1925 г.) и Курсы усовершенствования высшего начсостава при Военно-морской академии (1930 г.). В 1932—1933 гг.— командующий Каспийской флотилией и бригадой эсминцев Черноморского флота. С 1938 г.— командующий Балтийским флотом, с апреля 1939 г.— зам. наркома ВМФ. В июне 1941 г.— вице-адмирал.

В Отечественную войну как представитель командования ВМФ участвовал в обороне Одессы, Николаева и Севастополя, в октябре — ноябре 1941 г.— командующий войсками Крыма. В 1942—1944 гг.— командир Ленинградской, а затем Кронштадтской военно-морских баз, командовал Кронштадтским морским оборонительным р-ном, обеспечивал перевозки войск, боеприпасов, техники и др. военных грузов во время обороны и прорыва блокады Ленинграда. В 1944 г.— зам. главнокомандующего ВМФ.

После войны — на командных должностях в ВМФ.





ЛЕЛЮШЕНКО Дмитрий Данилович (1901—1987), дважды Герой Советского Союза (7 апреля 1940 г., 6 апреля 1945 г.), генерал армии (1959 г.), Герой Чехословакии (1970 г.); член КПСС с 1924 г. Родился на хут. Новокузнецкий (ныне Зерноградского р-на Ростовской обл.) в крестьянской семье. В Советской Армии с 1919 г. Участник Гражданской войны. Окончил Ленинградскую военно - политическую школу им. Ф. Энгельса (1925 г.), кавалерийскую школу красных командиров (1927 г.), Военную академию им. М. В. Фрунзе (1933 г.). В советско-финляндскую войну 1939—1940 гг.— командир 39-й танковой бригады. За успешные боевые действия бригады и проявленное при этом личное мужество Лелюшенко было присвоено звание Героя Советского Союза. С 1940 г. командовал 1-й Мос-

ковской Пролетарской мотострелковой дивизией. В июне 1941 г.— генерал-майор.

В Отечественную войну воевал на Ленинградском, Брянском, Северо-Западном, Западном, Калининском, Юго-Западном, 3, 4 и 1-м Украинских фронтах: командир механизированного и стрелкового корпусов, с октября 1941 г.— командир 1-го гвардейского стрелкового корпуса, командующий 5, 30, 1 и 3-й гвардейскими армиями, с марта 1944 г.— 4-й гвардейской танковой армией. Участвовал в Московской и Сталинградской битвах, в освобождении Донбасса, Левобережной Украины, в битве за Днепр, в Львовско-Сандомирской, Берлинской, Пражской операциях. За успешное командование 4-й танковой армией при разгроме кельце-радомской группировки противника, при форсировании р. Одер и проявленные при этом отвагу и мужество Лелюшенко награжден второй медалью «Золотая Звезда».

После войны — на командных должностях в Советской Армии. Окончил Военную академию Генштаба (1949 г.).

Бронзовый бюст — в Ростове-на-Дону.

ЛЕОНОВ Виктор Николаевич (р. 1916 г.), дважды Герой Советского Союза (5 ноября 1944 г., 14 сентября 1945 г.), капитан 2-го ранга (1952 г.); член КПСС с 1942 г. Родился в г. Зарайске Московской обл. в рабочей семье. В ВМФ с 1937 г. Служил на подводной лодке «Щ-402» Северного флота, затем в плавмастерских береговой базы флота.

В Отечественную войну добровольцем ушел в разведотряд Северного флота: рядовой, командир отделения, с декабря 1942 г.— зам. командира разведотряда по политчасти, младший лейтенант, с мая 1944 г.— командир 181-го особого разведотряда Северного флота. Провел ок. 50 боевых выходов отряда в тыл противника. В 1943—1944 гг. совершил с отрядом ряд разведывательных рейдов в глубокий тыл, вскрывая оборону врага на побережье, разрушая опорные пункты, связь, взрывая склады с боеприпасами. В 1944 г. в ходе Петсамо-Киркенесской операции объединенный отряд разведчиков



высадился на западный берег мыса Пунайненниеми, совершил рейд в глубокий тыл противника, вышел на восточный берег залива Петсамо (Печенегский) и 12 октября на мысе Крестовый атаковал и захватил 88-мм зенитную и 150-мм береговую батареи и ок. 60 гитлеровцев. Звание Героя Советского Союза присвоено Леонову за мужество и героизм, проявленные при выполнении боевых заданий в тылу противника в Заполярье. Второй медалью «Золотая Звезда» Леонов награжден за участие в боях при высадке морских десантов на восточном побережье Северной Кореи.

После войны работал в центральном аппарате ВМФ. Окончил Каспийское высшее военно-морское училище (1950 г.).

Бронзовый бюст — в г. Зарайске.

ЛЕОНОВ Дмитрий Сергеевич (1899—1981), политический работник Советской Армии, генерал-лейтенант (1942 г.); член КПСС с 1918 г. Родился в



д. Луговка (Роска) (ныне Чернского р-на Тульской обл.) в семье рабочего. С 16 лет работал на Тульском оружейном заводе. В Советской Армии с 1922 г. В 1937—1939 гг.— член Военного совета Забайкальского и Уральского ВО. Окончил Курсы высшего политсостава при Военно-политической академии им. В. И. Ленина (1941 г.).

В Отечественную войну в июне 1941 г.— корпусной комиссар, член Военного совета 22-й армии, с октября 1941 г.— Калининского, затем 1-го Прибалтийского фронтов. Участвовал в Смоленском сражении, Московской битве, Ржевско-Сычевской, Великолукской, Ржевско-Вяземской, Смоленской, Невельской, Белорусской, Рижской, Мемельской операциях. С ноября 1944 г.— зам. начальника Генштаба по политчасти. С мая 1945 г.— член Военного совета Дальневосточного, затем 2-го Дальневосточного фронтов, участник Маньчжурской операции.

После войны — на военно-политической работе.

ЛУГАНСКИЙ Сергей Данилович (1918—1977), дважды Герой Советского Союза (2 сентября 1943 г., 1 июля 1944 г.), генерал-майор авиации (1957 г.); член КПСС с 1942 г. Родился в Алма-Ате в крестьянской семье. В Советской Армии с 1936 г. Окончил Оренбургскую военную школу летчиков (1938 г.). В советско-финляндскую войну 1939—1940 гг. произвел 59 боевых вылетов и сбил 1 самолет противника. В июне 1941 г.— капитан.

В Отечественную войну — в действующей армии с октября 1941 г.: зам. командира и командир эскадрильи, в 1944—1945 гг. командир 270-го истребительного авиаполка. Воевал на Южном, Воронежском, Степном, 2-м и 1-м Украинских фронтах. Сражался на юге страны, под Сталинградом, на Курской дуге, под Харьковом, в Румынии и Германии. Свой первый таран вражеского истребителя совершил в сентябре 1942 г. в воздушном бою под Сталинградом. Второй таран немецкого бомбардировщика совершил в боях за Днепр. Звание Героя Советского Союза присвоено за героизм, проявленный в воздушных боях, за образцовое

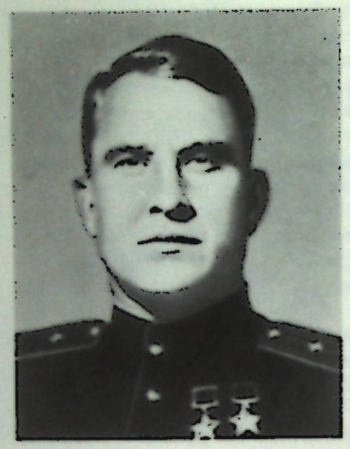

выполнение боевых заданий в битве за Днепр, за 221 боевой вылет. При этом лично сбил 18 самолетов врага и в составе группы 1 самолет. Второй медалью «Золотая Звезда» награжден за умелое руководство полком и личные боевые подвиги на 2-м и 1-м Украинских фронтах. Всего в Отечественную войну Луганский совершил 390 боевых вылетов и сбил лично 37 и в группе 6 самолетов противника.

После войны — на командных должностях в Войсках ПВО. Окончил Военно-воздушную академию (1949 г.).

Бронзовый бюст — в Алма-Ате.

ЛУНИН Николай Александрович (1915—1968), машинист, новатор железнодорожного транспорта, Герой Социалистического Труда (1943 г.); член КПСС с 1941 г. Родился в г. Ряжске (ныне Рязанской обл.) в семье железнодорожника. В 1940 г., будучи паровозным машинистом Новосибирского депо Томской железной дороги, выступил инициатором социалистического соревнования за новые методы эксплуатации паровоза (увеличение объема служебного ремонта паровоза, выполняемого силами самой паровозной, а не ремонтной бригады). К январю 1942 г. на Томской железной дороге профессией слесаря-ремонтника овладели 98% машинистов, 94% помощников машинистов, 63% кочегаров. Почин Лунина получил широкое распространение на транспорте и в различных отраслях промышленности, получив название «Лунинское движение», которое в годы Отечественной войны приобрело новое содержание — максимальный пробег паровозов без ремонта.

С 1950 г., после окончания Института инженеров железнодорожного транспорта, Лунин был на руководящей работе на железнодорожном транспорте.

Государственная премия СССР (1942 г.); на полученные деньги Лунин купил эшелон угля для Сталинграда и сам доставил его.



МАЗЕПОВ Петр Иванович (1900—1975), политический работник Советской Армии, генерал-майор (1942 г.); член КПСС с 1918 г. Родился в с. Зименки (ныне Зарайского р-на Московской обл.) в рабочей семье. В Советской Армии с 1919 г. Окончил 1-е Московские пулеметные курсы комсостава РККА (1920 г.). В Гражданскую войну — красноармеец, командир взвода, роты, помощник военкома военно-дорожного отряда на Южном, Западном и Туркестанском фронтах. В 1925 г. окончил Высшую военно-педагогическую школу им. В. И. Ленина. С 1925 по 1930 г.— на преподавательской работе в военной школе. В 1930—1938 гг.— на политической работе в Красной Армии. С 1938 г.— начальник политуправления Отдельной Краснознаменной Дальневосточной армии. Во время боев в р-не оз. Хасан в июле — сентябре 1938 г.— начальник политуправления Краснознаменного Дальневосточного фронта. В 1939—1940 гг.— военком Военно-медицинской академии им. С. М. Кирова. С 1940 г.— зам. начальника по политчасти, затем военком Артиллерийской академии им. Ф. Э. Дзержинского. В июне 1941 г.— дивизионный комиссар.



В Отечественную войну с августа по ноябрь 1941 г.— член Военного совета Брянского фронта. Участник Орловско-Брянской операции 1941 г. С декабря 1941 г.— зам. начальника по политчасти, с июня 1943 г.— начальник политотдела и одновременно зам. начальника по политчасти Военной академии им. М. В. Фрунзе. В 1944—1950 гг.— начальник политотдела Военно-медицинской академии им. С. М. Кирова.



МАЗУРЕНКО Алексей Ефимович (р. 1917 г.), дважды Герой Советского Союза (23 октября 1942 г., 5 ноября 1944 г.), генерал-майор авиации (1962 г.); член КПСС с 1942 г. Родился в д. Ленинка (ныне Устиновского р-на Кировоградской обл.) в крестьянской семье. В Советской Армии с 1938 г. Окончил Ейское военно-морское авиаучилище (1940 г.). В июне 1941 г.— младший лейтенант.

В Отечественную войну в действующей армии с июня 1941 г.: летчик-истребитель 57-го штурмового авиаполка, затем командир авиазвена на Балтийском флоте. К декабрю 1941 г. совершил 43 боевых вылета. В 1942 г. за образцовое выполнение боевых заданий и проявленные при этом мужество, героизм и отвагу в боях за Ленинград присвоено звание Героя Советского Союза. С января 1943 г.— старший летчик-инструктор штурмовой авиации на Северном, Черноморском флотах. Окончил Курсы усовершенствования комсостава ВВС ВМФ (1943 г.). С января 1944 г.— командир штурмового авиаполка в составе ВВС Балтийского флота. К середине 1944 г. совершил 159 боевых вылетов. Лично потопил 8 кораблей противника и в группе 22. За боевые успехи в Рижской операции награжден второй медалью «Золотая Звезда». Всего за годы войны Мазуренко совершил ок. 300 боевых вылетов.

В послевоенное время — на командных должностях в ВВС. Окончил Высшие офицерские летно-тактические курсы авиации ВМФ (1949 г.), Военно-морскую академию (1952 г.). Работал в центральном аппарате и вузах ВМФ.

Бронзовый бюст — в пос. Устиновка.

МАКАРОВ Василий Емельянович (1903—1975), политический работник Советской Армии, генерал-лейтенант (1944 г.); член КПСС с 1928 г. Родился в Москве в рабочей семье. В Советской Армии с 1941 г. Окончил рабфак (1926 г.), Московский промышленно-экономический институт (1930 г.) и аспирантуру при Московском планово-экономическом институте (1933 г.). В 1933—1938 гг.— преподаватель в Институте советской кооперативной торговли, секретарь парткома института. В 1938 г.— зав. отделом агитации и пропаганды райкома партии, затем первый секретарь Советского РК ВКП(б) Москвы. С сентября 1938 г.— зам. заведующего отделом ЦК ВКП(б). В 1939—1940 гг.— секретарь МГК ВКП(б). С декабря 1940 г. по август 1941 г.— зам. наркома Госконтроля СССР.

В Отечественную войну — бригадный комиссар, начальник политуправления Западного фронта (ноябрь 1941 г.— апрель 1944 г.). С апреля 1944 г. по август 1945 г.— член Военного совета 3-го Белорусского фронта. Участвовал в подготовке и осуществлении боевых действий в Московской битве, в Ржевско-Сычевской, Ржевско-Вяземской, Смоленской, Белорусской, Восточно-Прусской операциях.

После войны — на военно-политической работе в Советской Армии и в органах госбезопасности.





МАКСАРЕВ Юрий Евгеньевич (1903—1982), государственный и хозяйственный деятель, Герой Социалистического Труда (1943 г.), генерал-майор инженерно-танковой службы (1945 г.); член КПСС с 1921 г. Родился в г. Порт-Артуре в семье офицера. В 1917 г. окончил кадетский корпус в Петербурге. В 1920—1921 гг. учился в районной партийной школе. В Гражданскую войну участвовал в подавлении кронштадтского мятежа. В 1921 г. поступил в Политехнический институт в Ленинграде. В 1924 г. перевелся в Ленинградский технологический институт, который окончил в 1930 г. В 1924—1929 гг. работал техником на заводе «Большевик» и в «Гипромезе», одновременно на партийной работе. В 1930—1938 гг. работал на ленинградском Кировском заводе: мастером, инженером-механиком цеха, начальником цеха, начальником спецотдела. В 1938 г. был назначен директором завода в Харькове.

В Отечественную войну в сентябре 1941 г. под руководством Максарева харьковский завод был эвакуирован на Урал в г. Нижний Тагил. На базе Уральского вагоностроительного завода в короткий срок было освоено производство танков (Максарев — директор завода в 1941—1946 гг.). В 1945 г. завод изготовил 35 тыс. танков.

После войны с 1946 г. Максарев занимал различные государственные должности. Кандидат в члены ЦК КПСС в 1952—1961 гг.

Государственная премия СССР (1946 г.).

МАЛЕНКОВ Георгий Максимилианович (1902—1988), партийный и государственный деятель, член КПСС с 1920 по 1961 г.; генерал-лейтенант (1943 г.), Герой Социалистического Труда (1943 г.). Родился в Оренбурге в семье служащего. В Гражданскую войну — политработник в Красной Армии. В 1921—1925 гг. учился в МВТУ. С 1925 по 1930 г. работал в аппарате ЦК ВКП(б), с 1930 по 1934 г.— на руководящей работе в МК партии. В 1934—1939 гг. возглавлял отдел руководящих партийных



органов ЦК ВКП(б). Активно содействовал созданию и укреплению культа личности Сталина. В марте 1939 г. избран в состав ЦК и секретарем ЦК, членом Оргбюро ЦК, назначен начальником Управления кадров ЦК ВКП(б).

В Отечественную войну — член ГКО (с 1941 г.). В августе 1941 г. находился на Ленинградском фронте. Как член ГКО был на Волховском (март 1942 г.), Сталинградском и Донском (июль, август — сентябрь 1942 г.), Центральном (март 1943 г.) фронтах. Руководил работой по оснащению Красной Армии и авиации новой боевой техникой. С августа 1943 г. возглавлял Комитет при СНК СССР по восстановлению народного хозяйства в районах, освобожденных от фашистской оккупации. С 1946 г. до марта 1953 г.— зам. Председателя Совета Министров СССР. С 15 марта 1953 г. до февраля 1955 г.— Председатель Совета Министров СССР. Затем министр электростанций СССР и зам. Председателя Совета Министров СССР.

Кандидат в члены Политбюро ЦК партии с 1941 г., член Политбюро (Президиума) ЦК ВКП(б) с 1946 г.

На июньском (1957 г.) Пленуме ЦК КПСС за антипартийную деятельность выведен из состава Президиума ЦК КПСС и из членов ЦК КПСС. 5 июля 1957 г. освобожден от поста зам. Председателя Совета Министров СССР и министра электростанций. В 1961 г. за грубейшие нарушения Устава партии, социалистической законности и антипартийную фракционную деятельность в предшествовавшие годы исключен из рядов КПСС.

Маленков, входивший в ближайшее окружение Сталина, несет персональную ответственность за массовые репрессии и другие преступления против руководящих деятелей партии, государства и армии, представителей науки и культуры, рядовых советских граждан в период культа личности. В 1949 г. Маленков был одним из организаторов «ленинградского дела».



МАЛИНИН Борис Михайлович (1889—1949), конструктор и строитель подводных лодок, доктор технических наук (1944 г.), профессор (1945 г.). Родился в Москве в семье служащего. В 1914 г. окончил кораблестроительное отделение Петербургского политехнического института. Работал инженером-конструктором отдела подводного плавания Балтийского судостроительного завода. Участвовал в разработке чертежей подводных лодок типа «Морж» и «Барс». В сентябре 1915 г. был назначен строителем подводной лодки «Волк» в Ревеле (ныне Таллинн). В 1916 г.— зав. ревельским отделением Балтийского завода. В годы первой мировой войны под руководством Малинина построено 8 и модернизовано 10 подводных лодок. С ноября 1917 г. Малинин — зав. техническим бюро отдела подводного плавания Балтийского завода. С 1918 г. работал в ВСНХ, с 1920 г.— на судостроительном заводе в Петрограде. В 1925 г. назначен главным конструктором Центрального конструкторского бюро (ЦКБ) по проектированию и строительству подводных лодок. В 1926—1934 гг. под руководством Малинина проводились работы по созданию нескольких подводных лодок типа «Д», «Л», «Щ», «М».

Подводные лодки, разработанные под руководством Малинина Б. М., широко использовались в боевых действиях ВМФ в период Отечественной войны. С 1939 г. Малинин вел научно-исследовательскую работу в ЦНИИ им. акад. А. Н. Крылова. С 1940 г. работал в Ленинградском кораблестроительном институте (вел курс лекций по проектированию подводных лодок).

После войны — на преподавательской работе.

Государственная премия СССР (1943 г.).



МАЛИНОВСКИЙ Родион Яковлевич (1898—1967), Маршал Советского Союза (1944 г.), дважды Герой Советского Союза (8 сентября 1945 г., 22 ноября 1958 г.), Народный герой Югославии (1964 г.); член КПСС с 1926 г. Родился в Одессе в семье железнодорожника. Участник первой мировой войны (с 1914 г.), рядовой. В Советской Армии с 1919 г. В Гражданскую войну — пулеметчик. Воевал на Восточном фронте, участвовал в освобождении Омска, Новосибирска. С декабря 1920 г.— командир взвода, затем батальона. После окончания Военной академии им. М. В. Фрунзе (1930 г.) — на штабной работе. В 1937—1938 гг. добровольцем участвовал в Национально-революционной войне испанского народа. С 1939 г.— на преподавательской работе в Военной академии им. М. В. Фрунзе.

В марте 1941 г. назначен командиром 48-го стрелкового корпуса Одесского ВО, державшего с первых дней Отечественной войны оборону на Государственной границе СССР по р. Прут. С августа 1941 г.— командующий 6-й армией. В декабре 1941 г. Малиновский назначен командующим войсками Южного фронта. С августа по октябрь 1942 г.— командующий 66-й армией, сражавшейся севернее Сталинграда. В октябре — ноябре — зам. командующего Воронежским фронтом. С ноября 1942 г.— командующий 2-й гвардейской армией. Соединения этой армии во

взаимодействии с 5-й Ударной армией и 51-й армией остановили, а затем и разгромили войска группы армий «Дон». В феврале 1943 г.— командующий Южным, а с марта — Юго-Западным (20 октября 1943 г. переименован в 3-й Украинский) фронтами, войска которых вели бои за Донбасс и Правобережную Украину. В начале 1944 г. войска 3-го Украинского фронта принимали участие в Никопольско-Криворожской, Березнеговато - Снигиревской, Одесской операциях, форсировании Южного Буга и Днестра, в освобождении Одессы и Николаева. В мае 1944 г. Малиновский принял командование войсками 2-го Украинского фронта. В августе 1944 г. войска фронта совместно с 3-м Украинским фронтом подготовили и провели Ясско-Кишиневскую операцию, в ходе которой разбили основные силы немецко-фашистской группы армий «Южная Украина», освободили Молдавию, что способствовало выходу из войны на стороне фашистской Германии королевской Румынии. В октябре 1944 г. войска 2-го Украинского фронта успешно провели Дебреценскую операцию, в ходе которой было нанесено серьезное поражение группе армий «Юг». Во взаимодействии с войсками 3-го Украинского фронта в октябре 1944 г.— феврале 1945 г. была осуществлена Будапештская операция. В марте — апреле 1945 г. войска 2-го Украинского фронта совместно с войсками 3-го Украинского фронта провели Венскую наступательную операцию, в ходе которой освободили Западную Венгрию, часть Чехословакии, восточные районы Австрии и ее столицу — Вену.

С июля 1945 г. Малиновский — командующий войсками Забайкальского фронта, нанесшего главный удар в Маньчжурской стратегической операции по разгрому японской Квантунской армии.

После войны — на командных должностях в Советской Армии. С марта 1956 г.— первый зам. министра обороны и главнокомандующий Сухопутными войсками. С октября 1957 г.— министр обороны СССР.

С 1952 г.— кандидат в члены ЦК КПСС, с 1956 г.— член ЦК КПСС.

Бронзовый бюст — в Одессе.

МАЛЫШЕВ Вячеслав Александрович (1902—1957), государственный деятель, Герой Социалистического Труда (1944 г.), генерал-полковник инженерно-технической службы (1945 г.); член КПСС с 1926 г. Родился в Усть-Сысольске Вологодской губ. (ныне г. Сыктывкар) в семье учителя. В 1924 г. окончил Великолукский железнодорожный техникум. В 1924—1930 гг.— слесарь, паровозный машинист. В 1934 г. окончил МВТУ. В 1934—1939 гг.— конструктор, главный инженер, директор Коломенского завода им. В. В. Куйбышева. В 1939—1940 гг.— нарком тяжелого машиностроения СССР. С 1940 г.— нарком среднего машиностроения, зам. Председателя СНК СССР.



В Отечественную войну в сентябре 1941 г.— августе 1942 г. и с июня 1943 г. нарком танковой промышленности Малышев проделал большую работу по развитию оборонной промышленности и массовому выпуску военной техники, по осуществлению поточного производства танков на заводах Урала. В 1942 г. армия получила ок. 25 тыс. танков, из них $^{2}/_{3}$ составляли танки Т-34. В июле — августе 1942 г. Малышев организовал работу промышленности Сталинграда и непосредственно руководил организацией рабочего батальона Сталинградского тракторного завода (СТЗ), а также оказал непосредственную активную помощь в восстановлении тракторного завода. Малышев создал научно-конструкторский центр, имеющий исключительно важное значение для всей истории танкостроения.

После войны с 1946 г.— министр транспортного машиностроения, председатель Государственного комитета Совета Министров СССР по внедрению передовой техники в народное хозяйство, министр судостроительной промышленности, министр транспортного и тяжелого машиностроения, министр среднего машиностроения; одновременно в 1947—1953 гг. и 1954—1956 гг.— зам. Председателя Совета Министров СССР. С декабря 1956 г.— первый зам. председателя Госэкономкомиссии СССР — министр СССР. Внес большой вклад в создание ракетной и космической техники.

С 1939 г.— член ЦК КПСС, в 1952—1953 гг.— член Президиума ЦК КПСС.

Удостоен двух Государственных премий СССР.

МАНЕВИЧ Лев Ефимович (псевдоним Этьен) (1898—1945), военный разведчик, Герой Советского Союза (20 февраля 1965 г., посмертно), полковник (1935 г.); член КПСС с 1918 г. Родился в г. Чаусы (ныне Могилевской обл. БССР) в семье



служащего. Образование получил в Женеве. В Советской Армии с 1918 г. В Гражданскую войну воевал на Восточном фронте и на Кавказе. Окончил Военную академию РККА (1924 г.), курсы при Военно-воздушной академии им. Н. Е. Жуковского (1929 г.). Служил в Разведуправлении РККА, с середины 20-х до начала 30-х годов периодически находился за границей. Проявлял лучшие качества разведчика, самообладa-

ние и мужество. Был арестован итальянской контрразведкой и приговорен к длительному тюремному заключению. В 1943 г. передан гитлеровцам. Под именем полковника Я. Н. Старостина находился в лагерях на территории Австрии — Маутхаузен, Мельк и Эбензе. 6 мая 1945 г. был освобожден американскими войсками. Будучи тяжело больным туберкулезом, вскоре умер.

МАРЕСЬЕВ Алексей Петрович (р. 1916 г.), Герой Советского Союза (24 августа 1943 г.),



майор (1944 г.); член КПСС с 1944 г. Родился в г. Камышине в семье рабочего. В Советской Армии с 1937 г. Окончил Батайскую военно-авиационную школу (1940 г.).

В годы Отечественной войны был командиром звена, помощником командира и штурманом истребительного авиаполка. В боях на Северо-Западном фронте сбил 4 самолета противника. В марте 1942 г. в воздушном бою в р-не Демянского плацдарма (Новгородская обл.) самолет Маресьева был подбит. Тяжело раненный, летчик посадил самолет в тылу противника и 18 суток ползком пробирался к фронту. После ампутации голеней обеих ног, освоив протезы, смог опять управлять боевым самолетом. С июня 1943 г. Маресьев участвовал в боях на Курской дуге и в Прибалтике в составе 63-го гвардейского истребительного авиаполка, сбил еще 7 самолетов противника. За годы войны он совершил 86 боевых вылетов. За успешное выполнение боевых заданий, за проявленные мужество и героизм майору Маресьеву было присвоено звание Героя Советского Союза. С июня 1944 г. по июль 1946 г.— инспектор-летчик в Управлении высших учебных заведений ВВС. С 1983 г.— первый зам. председателя Советского комитета ветеранов войны.

Подвиг Маресьева отображен в книге Б. Полевого «Повесть о настоящем человеке».

МАРИНЕСКО Александр Иванович (1913—1963), капитан 3-го ранга, моряк-подводник; член КПСС с 1943 г. Родился в Одессе в семье рабочего. Окончил Одесский морской техникум. Плавал 3-м и 2-м помощником капитана на пароходах «Ильич» и «Красный Флот» Черноморского пароходства. В ВМФ с 1933 г. Окончил Курсы комсостава в Ленинграде. С 1935 г.— штурман подводной лодки «Щ-306» («Пикша») Балтийского флота. В 1939 г. после окончания Высших курсов комсостава — старший лейтенант, командир подводной лодки «М-96» Балтийского флота. В 1940 г.— капитан-лейтенант.

С начала Отечественной войны участвовал в боевых действиях Балтийского флота.



14 августа 1942 г. Маринеско на «М-96» потопил вражеский транспорт водоизмещением 7 тыс. т; удостоен за это ордена Ленина. В апреле 1943 г. капитан 3-го ранга Маринеско назначен командиром подводной лодки «С-13» Балтийского флота. 9 октября 1943 г. потопил вражеский транспорт водоизмещением 5 тыс. т; был награжден орденом Красного Знамени. В январе 1945 г. «С-13» участвовала в действиях подводных лодок флота по нарушению перевозок противника между портами Данцигской и Померанской бухт. В ночь на 31 января 1945 г. экипаж подводной лодки «С-13» на выходе из Данцигской бухты потопил германский лайнер «Вильгельм Густлов» водоизмещением св. 25 тыс. т, имевший на борту более 6 тыс. гитлеровцев, в т. ч. 3700 подводников. Торпедный удар «С-13» нанес ощутимый урон германскому подводному флоту. В этом же боевом походе в феврале экипаж «С-13» торпедировал транспорт «Генерал Штойбен» (водоизмещением в 14 660 т), на котором находилось 4 тыс. гитлеровцев. В марте 1945 г. подводная лодка «С-13» стала Краснознаменной, а командир лодки награжден вторым орденом Красного Знамени.

После войны Маринеско плавал помощником капитана на судах Ленинградского пароходства (1946—1948 гг.), затем работал в Ленинградском институте переливания крови, на заводе «Мезон».

МАСЛЕННИКОВ Иван Иванович (1900—1954), генерал армии (1944 г.), Герой Советского Союза (8 сентября 1945 г.); член КПСС с 1924 г. Родился на ст. Чалыкла (Озинского р-на Саратовской обл.) в семье рабочего. В Советской Армии с 1918 г. В Гражданскую войну в составе 9-й армии и 2-й Конной армии боролся против белогвардейцев. Был командиром кав. группы, кав. полка и кав. бригады. С 1928 г. служил в пограничных и внутренних войсках. В 1935 г. окончил Военную академию им. М. В. Фрунзе, затем на руководящей работе в органах ОГПУ, НКВД.

В июне 1941 г.— генерал-лейтенант.

В Отечественную войну — командующий 29-й (с июля 1941 г.) и 39-й (с декабря 1941 г.) армиями Западного и Калининского фронтов, командующий Северной группой войск Закавказского фронта (август 1942 г.— январь 1943 г.) и войсками Северо-Кавказского фронта (январь — май 1943 г.), зам. командующего войсками Волховского, Юго-Западного и 3-го Украинского фронтов (май — декабрь 1943 г.), командующий 42-й армией (с декабря 1943 г.), зам. командующего войсками Ленинградского фронта (с марта 1944 г.), командующий войсками 3-го Прибалтийского фронта (апрель — октябрь 1944 г.). Войска под командованием Масленникова участвовали в Смоленском сражении, в Московской битве и битве за Кавказ, в Ленинградско-Новгородской, Псковско-Островской, Тартуской, Рижской и др. операциях. В 1945 г.— зам. главнокомандующего советскими войсками на Дальнем Востоке, участвовал в разгроме японской Квантунской армии.

После войны — на командных должностях. В 1948 г. окончил Высшие академические курсы при Военной академии Генштаба, затем на руководящей работе в МВД СССР. В 1939—1954 гг.— кандидат в члены ЦК КПСС.

МАСЛОВ Анатолий Иосафович (1884—1968), конструктор-кораблестроитель, доктор технических наук (1944 г.); член КПСС с 1944 г. Родился в Харькове в семье железнодорожного служащего. Окончил Петербургское морское инженерное училище (1906 г.) и кораблестроительное отделение Морской академии (1913 г.). Работал младшим помощником строителя линкора «Андрей Первозванный», помощником начальника технического бюро Адмиралтейского завода, принимал участие в разработке чертежей линкоров типа «Севастополь». С 1909 г.— помощник строителя линкора «Гангут»; участвовал в проектировании линейных крейсеров типа «Измаил». После Февральской революции — главный корабельный инженер Балтийского завода. С 1925 г.— начальник Центрального бюро морского судостроения. В 1931 г. руководил подготовкой рабочих чертежей тральщиков типа «Заряд», «Стрела», «Шпиль», корпусов для лидеров типа «Ленинград». В начале 30-х годов Маслов назначен главным конструктором проекта легкого крейсера типа «Киров» (первый выход в море 7 августа 1937 г.), затем разрабатывал проект крейсера типа «Чапаев» (вступил в строй после войны). В годы Отечественной войны боевые корабли, построенные по чертежам Маслова, показали высокие боевые качества. В послевоенные годы вел большую научную работу в области судостроения. Государственная премия СССР (1942 г.).



МАТРОСОВ Александр Матвеевич (1924—1943), гвардии рядовой, Герой Советского Союза (19 июня 1943 г., посмертно); член ВЛКСМ с 1942 г. Родился в Днепропетровске. Воспитывался в Ивановском детском доме Ульяновской обл., в Уфимской трудовой детской колонии. В Советской Армии с 1942 г. С октября 1942 г.— курсант Краснохолмского пехотного училища. С ноября 1942 г. участвовал в боях с немецко-фашистскими захватчиками в составе 254-го гвардейского стрелкового полка 56-й гвардейской стрелковой дивизии (Калининский фронт). 23 февраля 1943 г. в бою за д. Чернушки Псковской обл. в критический момент, когда сильный пулеметный огонь из дзота противника препятствовал дальнейшему продвижению советских бойцов, Матросов, приблизившись к дзоту, бросил 2 гранаты. Вражеский пулемет затих, однако вскоре вновь открыл огонь. Тогда Матросов бросился к дзоту и закрыл своим телом его амбразуру.



8 сентября 1943 г. имя Матросова присвоено 254-му полку с зачислением погибшего навечно в списки 1-й роты этого полка.

Памятники — в Уфе, Великих Луках, Ульяновске и других населенных пунктах.

МАЧУЛЬСКИЙ Роман Наумович (р. 1903 г.), один из организаторов и руководителей партизанского движения в Белоруссии, Герой Советского Союза (1 января 1944 г.); член КПСС с 1928 г. Родился в д. Кривоносы (ныне Стародорожского р-на Минской обл.) в крестьянской семье. В 1925—1928 гг. служил в Советской Армии. В 1937 г. окончил Высшую школу пропагандистов при ЦК КП(б) Белоруссии. Был секретарем Гресского, Червенского, затем первым секретарем Плещеницкого райкомов партии Минской обл.



В Отечественную войну с июля 1941 г. Мачульский был уполномоченным ЦК КП(б) Белоруссии по организации партизанского движения в Минской и Полесской обл., секретарем Минского подпольного обкома партии, командиром минского партизанского соединения Борисовско-Бегомльской зоны. За образцовое выполнение боевых заданий партии и правительства в тылу противника Мачульскому было присвоено звание Героя Советского Союза.

После освобождения Белоруссии Мачульский — на советской и партийной работе. В 1949—1960 гг.— член ЦК КП Белоруссии, зам. Председателя Президиума Верховного Совета БССР.

МАШЕРОВ Петр Миронович (1918—1980), один из руководителей партизанского движения в Белоруссии, государственный и партийный деятель, Герой Советского Союза (15 августа 1944 г.), Герой Социалистического Труда (1978 г.); член КПСС с 1943 г. Родился в д. Ширки (ныне Сенненского р-на Витебской обл.) в крестьянской семье. Окончил Витебский педагогический институт им. С. М. Кирова (1939 г.). Работал учителем в Россонской средней школе.



В Отечественную войну Машеров с июня 1941 г. возглавил подпольную комсомольскую организацию, был одним из руководителей партизанского движения в Россонском р-не БССР. С апреля 1942 г.— командир партизанского отряда им. Щорса, с марта 1943 г.— комиссар партизанской бригады им. К. К. Рокоссовского, одновременно, с ноября, первый секретарь Вилейского подпольного обкома ЛКСМ Белоруссии. В партизанской борьбе Машеров проявил не только высокие организаторские способности, но и личное мужество и героизм. Участвовал в разработке и проведении многих боевых операций партизан в Витебской, Калининской областях и Латвийской ССР.

За героизм и отвагу, проявленные в борьбе против немецко-фашистских захватчиков, Машерову было присвоено звание Героя Советского Союза.

С 1944 г.— на руководящей комсомольской и партийной работе. С апреля 1965 г.— первый секретарь ЦК КП Белоруссии. Кандидат в члены ЦК КПСС с 1961 г., член ЦК КПСС с 1964 г. С 1966 г.— кандидат в члены Политбюро ЦК КПСС. С 1966 г.— член Президиума Верховного Совета СССР.

МЕДВЕДЕВ Дмитрий Николаевич (1898—1954), один из руководителей партизанского движения на Украине, полковник, Герой Советского Союза (5 ноября 1944 г.), писатель; член КПСС с 1920 г. Родился в с. Бежица (ныне входит в Брянск) в семье рабочего.



В Гражданскую войну — сотрудник Брянской губернской ЧК, участвовал в боях на Восточном и Петроградском фронтах. С 1920 г. работал в органах ВЧК, ОГПУ и НКВД Украины.

В Отечественную войну с августа 1941 г.— командир партизанского отряда, действовавшего на территории Смоленской, Орловской и Могилевской областей. В июне 1942 г.— марте 1944 г.— командир особого разведывательного партизанского отряда «Победители» в Ровенской и Львовской областях. Под командованием Медведева партизаны провели св. 100 боев и операций, уничтожили большое число гитлеровцев, в т. ч. 11 генералов и высших государственных чиновников, подорвали 31 воинский эшелон. Собранная отрядом разведывательная информация, а главное — выводы из нее, сделанные Медведевым, получили высокую оценку советского командования. За успешное руководство партизанским отрядом и проявленные при этом мужество и героизм Медведеву было присвоено звание Героя Советского Союза.

После войны Медведев занимался литературной и общественной деятельностью. Широко известны его произведения «Это было под Ровно», «Отряд идет на Запад» и др.

МЕЛЬНИКАЙТЕ (Мялыникайте) Марите Юозовна (1923—1943), партизанка, участница комсомольского подполья, Герой Советского Союза (22 марта 1944 г., посмертно); член ВЛКСМ с 1940 г. Родилась в г. Зарасай (ныне Литовской ССР) в семье рабочего. В 1941—1942 гг. работала на заводе в Тюмени. В июне 1942 г. добровольцем вступила в 16-ю Литовскую стрелковую дивизию. После окончания спецшколы в мае 1943 г. с группой партизан была переброшена в Белоруссию, в тыл врага. Перешла на территорию Зарасайского уезда Литвы,



где возглавила Зарасайский подпольный уком ЛКСМ Литвы. Участвовала в боевых действиях партизанского отряда им. Кестутиса. 8 июля 1943 г. после подрыва вражеского эшелона в р-не ст. Дукштас тяжело раненная Марите вместе с группой партизан была захвачена фашистами. 13 июля после пыток расстреляна в с. Дукштас.

В г. Зарасай открыт Дом-музей Мельникайте. Памятники — в городах Зарасай и Друскининкай.



МЕРЕЦКОВ Кирилл Афанасьевич (1897—1968), Маршал Советского Союза (1944 г.), Герой Советского Союза (21 марта 1940 г.); член КПСС с 1917 г. Родился в д. Назарьево (ныне Зарайского р-на Московской обл.) в крестьянской семье. В Советской Армии с 1918 г. В Гражданскую войну с августа 1918 г.— комиссар отряда владимирских рабочих, направленного на Восточный фронт; весной 1919 г.— на Южном фронте. В 1920 г.— помощник начальника штаба 6-й кав. дивизии 1-й Конной армии, участвовал в июньском прорыве Польского фронта под Бердичевом, в освобождении Житомира. Окончил Военную академию РККА (1921 г.), с 1922 г.— на штабной работе. В 1928 г. окончил Курсы усовершенствования высшего начсостава. В 1930—1931 гг.— командир и комиссар 14-й стрелковой дивизии. В 1931—1934 гг.— начальник штаба Московского и Белорусского ВО, с января 1935 г.— Особой Краснознаменной Дальневосточной армии. В 1936—1937 гг. участвовал добровольцем в Национально-революционной войне испанского народа. В июне 1937 г. Мерецков назначен зам. начальника Генштаба. С сентября 1938 г.— командующий войсками Приволжского, затем Ленинградского ВО. Во время советско-финляндской войны 1939—1940 гг. командовал 7-й армией, прорвавшей укрепленную «линию Маннергейма». За умелое руководство войсками, героизм и мужество ему было присвоено звание Героя Советского Союза. С августа 1940 г. Мерецков — начальник Генштаба, с января 1941 г.— зам. наркома обороны. Перед войной был необоснованно репрессирован. В июне 1941 г.— генерал армии.

В первые месяцы Отечественной войны как представитель Ставки ВГК Мерецков оказывал помощь командованию Северо-Западного, а затем Карельского фронтов; в сентябре 1941 г. направлен на Карельский фронт в 7-ю армию, затем назначен ее командующим. В ноябре Мерецков назначен командующим 4-й армией, участвовавшей в Тихвинских оборонительной и наступательной операциях. С декабря 1941 г.— командующий вновь образованным Волховским фронтом. Войска фронта осуществили в 1942 г. Любанскую наступательную операцию. После преобразования Волховского фронта в апреле 1942 г. в Волховскую оперативную группу Мерецков был назначен командующим 33-й армией. С июня 1942 г. до февраля 1944 г.— командующий восстановленным Волховским фронтом, войска которого участвовали в Синявинской наступательной операции 1942 г., прорыве блокады Ленинграда в январе 1943 г., Новгородско-Лужской наступательной операции 1944 г. В феврале 1944 г. Ставка ВГК назначила Мерецкова командующим Карельским фронтом. Войска фронта под его руководством провели Свирско-Петрозаводскую и Петсамо-Киркенесскую операции, в результате которых были освобождены Советское Заполярье и северная часть Норвегии. С весны 1945 г. Мерецков — командующий Приморской группой войск, переименованной к началу боевых действий с Японией в 1-й Дальневосточный фронт. В августе — сентябре 1945 г. войска фронта провели наступательную операцию в Восточной Маньчжурии и Северной Корее.

После войны — на командных должностях в Советской Армии.

Кандидат в члены ЦК КПСС в 1939—1956 гг., член ЦРК КПСС в 1956—1961 гг.



МЕХЛИС Лев Захарович (1889—1953), политический работник Советской Армии и ВМФ, генерал-полковник (1944 г.); член КПСС с 1918 г. Родился в Одессе в семье служащего. Работал учителем. В 1911 г. призван в армию. В Гражданскую войну — на политической работе в Красной Армии: военный комиссар бригады, дивизии и Правобережной группы войск на Украине. В 1922—1926 гг.— в аппарате ЦК партии. После окончания в 1930 г. Института красной профессуры — заведующий отделом печати ЦК ВКП(б), одновременно член редколлегии «Правды». В 1937—1940 гг. и с 1941 г.— начальник ГлавПУ РККА, армейский комиссар 1-го ранга. Причастен к репрессиям военных кадров в 1937—1940 гг. С 1940 г.— нарком (с 1946 г. министр) Госконтроля СССР.

В первые месяцы Отечественной войны выступил инициатором партийных мобилизаций, на основе которых в коммунистические роты было призвано 132 тыс. коммунистов и комсомольцев (в основном актив предприятий и учреждений, не имевший достаточной военной подготовки), в своем большинстве погибших на самых опасных участках фронтов.

В 1941—1942 гг.— зам. наркома обороны. В мае 1942 г.— представитель Ставки ВГК на Крымском фронте, проявил полную несостоятельность в руководстве войсками, один из виновников неудачного исхода оборонительной операции войск фронта на Керченском п-ове. Освобожден от занимаемых должностей и понижен в воинском звании. В июле — сентябре 1942 г.— член Военного совета 6-й армии, затем Воронежского (сентябрь — октябрь 1942 г.), Волховского (октябрь 1942 г.— апрель 1943 г.), Брянского (июль — октябрь 1943 г.), 2-го Прибалтийского (октябрь — декабрь 1943 г.), Западного (декабрь 1943 г.— апрель 1944 г.), 2-го Белорусского (апрель — июль 1944 г.), 4-го Украинского (с августа 1944 г. до конца войны) фронтов.

Кандидат в члены ЦК ВКП(б) с 1934 г., член ЦК партии с 1939 г., член Оргбюро ЦК ВКП(б) в 1938—1952 гг.

Мехлис, входивший в ближайшее окружение Сталина, несет персональную ответственность за массовые репрессии против руководящих деятелей партии, государства и армии, представителей науки и культуры, рядовых советских граждан в период культа личности.



МИКОЯН Анастас Иванович (1895—1978), партийный и государственный деятель, член КПСС с 1915 г., Герой Социалистического Труда (1943 г.). Родился в с. Санаин (ныне Туманянского р-на Армянской ССР) в крестьянской семье. Окончил армянскую духовную семинарию в Тифлисе (1916 г.). После Февральской революции 1917 г.— член Тифлисского и Бакинского комитетов большевиков. В Гражданскую войну летом 1918 г.— комиссар бригады Красной Армии, председатель подпольного Бакинского горкома партии. Осенью 1918 г. в Красноводске арестован эсерами и английскими интервентами, сидел в тюрьме вместе с 26 бакинскими комиссарами; в феврале 1919 г. освобожден английскими властями по требованию бакинских рабочих. В 1919—1922 гг.— на партийной работе в Баку, Нижнем Новгороде, Ростове-на-Дону. В 1922—1926 гг.— секретарь Юго-Восточного бюро ЦК партии, Северо-Кавказского крайкома партии, член РВС Северо-Кавказского ВО. С 1926 г.— нарком внешней и внутренней торговли, с 1930 г.— нарком снабжения, в 1934—1938 гг.— нарком пищевой промышленности, одновременно с 1937 г. до 1946 г.— зам. Председателя СНК СССР. Содействовал созданию культа личности Сталина.

В Отечественную войну в 1941 г.— председатель Комитета продовольственно-вещевого снабжения Красной Армии, член Совета по эвакуации, председатель Комитета по эвакуации из прифронтовой полосы запасов продовольствия. В 1941—1942 гг.— председатель Комитета по разгрузке транзитных грузов, в 1942 г.— член Комиссии по эвакуации. С 1942 г.— член ГКО, контролировал организацию снабжения армии и руководил осуществлением поставок по ленд-лизу. В 1943—1946 гг.— член Комитета при СНК СССР по восстановлению народного хозяйства в районах, освобожденных от фашистской оккупации. В 1946—1964 гг.— зам. и первый зам. Председателя Совета Министров СССР, одновременно в 1946—1949 гг.— министр внешней торговли СССР, в 1953—1955 гг.— министр торговли СССР. В 1964—1965 гг.— Председатель, а в 1965—1974 гг.— член Президиума Верховного Совета СССР.

Кандидат в члены ЦК партии с 1922 г. Член ЦК партии в 1923—1976 гг. Кандидат в члены Политбюро ЦК ВКП(б) с 1926 г. Член Политбюро (Президиума) ЦК КПСС в 1935—1966 гг.

Микоян, входивший в ближайшее окружение Сталина, несет ответственность за нарушения ленинских норм партийной жизни и социалистической законности, результатом чего стали массовые репрессии против руководящих деятелей партии и государства, рядовых советских граждан.



МИКОЯН Артем Иванович (1905—1970), авиаконструктор, дважды Герой Социалистического Труда (1956 г., 1957 г.), генерал-полковник инженерно-технической службы (1967 г.), академик АН СССР (1968 г.); член КПСС с 1925 г. Родился в с. Санаин (ныне Туманянского р-на Армянской ССР) в крестьянской семье. В Советской Армии с 1928 г. Окончил Военно-воздушную инженерную академию им. Н. Е. Жуковского (1936 г.). Работал военным представителем на авиазаводе, затем зам. начальника КБ авиаконструктора Н. Н. Поликарпова (1938 г.), главный конструктор опытно-конструкторского бюро по самолетостроению (1940 г.). Совместно с М. И. Гуревичем в 1940 г. создал самый скоростной серийный истребитель того времени для действий на больших высотах МиГ-1 (на высоте 7000 м максимальная скорость самолета ок. 650 км/ч), который был модифицирован, получил наименование МиГ-3 (1941 г.) и стал основным высотным истребителем ВВС. В годы Отечественной войны МиГ-3 широко использовался в системе ПВО.

В годы войны под руководством Микояна были построены опытные истребители МиГ-7 с максимальной скоростью 690 км/ч, высотный истребитель И-224, достигший потолка 14 тыс. м; И-250 с комбинированной силовой установкой. Микоян в числе первых приступил к созданию реактивных самолетов.

После войны — генеральный конструктор, создал ряд сверхзвуковых реактивных истребителей. В последние годы жизни руководил разработкой многоцелевого легкого истребителя с изменяемой в полете стреловидностью крыла.

Государственная премия СССР (1941, 1947, 1948, 1949, 1952, 1953 гг.), Ленинская премия (1962 г.).

МИКУЛИН Александр Александрович (1895—1985), конструктор авиадвигателей, Герой Социалистического Труда (1940 г.), академик АН СССР (1943 г.), генерал-майор инженерно-авиационной службы (1944 г.); член КПСС с 1954 г. Родился во Владимире в семье инженера-механика. Окончил МВТУ (1922 г.). Работал конструктором в лаборатории по военным изобретениям, участвовал в разработке авиационных прицелов,



проектировании и строительстве гигантского трехколесного танка (1915—1917 гг.). Для этого танка был разработан проект мотора АМБС (Александр Микулин — Борис Стечкин).

После Октябрьской революции Микулин работал в авиалаборатории МВТУ, в Московской губернской автосекции, в отделе изобретений при ВСНХ, руководил постройкой аэросаней. С 1923 г.— конструктор в НАМИ. С 1925 г.— старший, а затем главный конструктор НАМИ по авиадвигателям. В 1928 г. разработал 12-цилиндровый авиадвигатель, который с 1932 г. выпускался серийно под наименованием М-34 (АМ-34). Этот двигатель, устанавливался на разведчиках и легких бомбардировщиках Р-5, тяжелых бомбардировщиках ТБ-3 (АНТ-6), АНТ-20 «Максим Горький», АНТ-25 и др. С 1930 по 1939 г. Микулин работал в Центральном институте авиационного моторостроения, где был разработан двигатель АМ-35А для истребителей МиГ-1 и МиГ-3 конструкции А. И. Микояна и М. И. Гуревича, а также для тяжелых бомбардировщиков ТБ-7 (Пе-8). В конце 30-х годов разработал двигатель АМ-38, который устанавливался на штурмовиках Ил-2 конструкции С. В. Ильюшина. В дальнейшем создал более мощные двигатели АМ-38Ф и АМ-42 (2000 л. с.), использовавшиеся на штурмовиках Ил-10. С 1943 г. Микулин — генеральный конструктор авиадвигателей.

После войны создал ряд турбореактивных двигателей, в т. ч. АМ-3 (1951 г.), много лет использовавшийся на реактивных бомбардировщиках Ту-16 и реактивных лайнерах Ту-104.

Государственная премия СССР (1941, 1942, 1943, 1946 гг.).

МИХАЙЛИЧЕНКО Иван Харлампиевич (1920—1982), дважды Герой Советского Союза (1 июля 1944 г., 27 июня 1945 г.), полковник (1975 г.); член КПСС с 1951 г. Родился на ст. Алмазная (ныне город Стахановского горсовета Ворошиловградской обл.) в семье рабочего. В Советской Армии с 1940 г. Окончил Ворошиловградскую военную авиашколу пилотов (1943 г.).

В Отечественную войну — в действующей армии с 1943 г.: летчик-штурмовик, командир звена, зам. командира эскадрильи 667-го, командир эскадрильи 141-го гвардейского штурмовых авиаполков. Участвовал в боевых действиях на Юго-Западном, Воронежском, 1-м и 2-м Украинских фронтах. К январю 1944 г. совершил 87 боевых вылетов. За боевое мастерство, проявленное в боях при разгроме корсунь-шевченковской группировки противника и под Кировоградом, образцовое выполнение боевых заданий присвоено звание Героя Советского Союза. Участвовал в освобождении Львова, захвате и расширении Сандомирского плацдарма. За успешное проведение 179 боевых вылетов и более 20 воздушных боев удостоен второй медали «Золотая Звезда». Сбил лично 1 и в группе 5 вражеских самолетов.



После войны служил в ВВС и Войсках ПВО. Бронзовый бюст — в г. Кадиевке.



МОЛДАГУЛОВА Алия Нурмухамедовна (1924—1944), снайпер, ефрейтор, Герой Советского Союза (4 июня 1944 г., посмертно); член ВЛКСМ. Родилась в ауле Булак (Хобдинского р-на Актюбинской обл.) в крестьянской семье. Воспитывалась в Ленинградском детском доме. В 1942 г. ушла добровольцем на фронт. В 1943 г. окончила школу снайперов ЦК ВЛКСМ в Москве.

С августа 1943 г.— на фронте в составе 54-й стрелковой бригады 22-й армии. 14 января

1944 г. в бою у д. Казачиха (Новосокольнический р-н Псковской обл.) первой поднялась в атаку, увлекая за собой бойцов, обеспечила успех боя. 15 января погибла в бою.

Памятники — в Актюбинске, г. Новосокольники и на родине.

МОЛОДЧИЙ Александр Игнатьевич (р. 1920 г.), дважды Герой Советского Союза (22 октября 1941 г., 31 декабря 1942 г.), генерал-лейтенант авиации (1962 г.); член КПСС с 1942 г. Родился в



г. Луганске (ныне Ворошиловград) в семье рабочего. В Советской Армии с 1937 г. Окончил Ворошиловградскую военную авиашколу пилотов (1938 г.). В июне 1941 г.— младший лейтенант.

В Отечественную войну — в действующей армии с июня 1941 г.: зам. командира эскадрильи 420-го, 742-го авиаполков дальнего действия; зам. командира и командир эскадрильи 2-го гвардейского авиаполка дальнего действия. Наносил бомбовые удары по врагу в р-нах Демянска, Пскова, Новгорода, Курска, Брянска. В августе 1941 г. на самолете Ил-4 летал на бомбардировку военно-промышленных объектов Берлина. Звание Героя Советского Союза присвоено за успешные боевые вылеты на бомбардировку важных вражеских военных объектов, находившихся в тылу противника. Участвовал в боевых действиях под Сталинградом; в р-нах Кенигсберга, Будапешта и Берлина. С 1944 г.— инспектор-летчик авиадивизии дальнего действия. За умелое командование эскадрильей и уничтожение военных объектов противника награжден второй медалью «Золотая Звезда». Всего за годы войны совершил 311 боевых вылетов.

После войны окончил Военную академию Генштаба (1950 г.). До 1965 г.— на ответственных командных должностях в ВВС.

Бронзовый бюст — в Ворошиловграде.

МОЛОТОВ (настоящая фамилия Скрябин) **Вячеслав Михайлович** (1890—1986), партийный и государственный деятель, член КПСС с 1906 г.; Герой Социалистического Труда (1943 г.). Родился в слободе Кукарка (ныне г. Советск Кировской обл.) в семье приказчика. В 1911—1912 гг. учился в Петербургском политехническом институте. С начала 1912 г. был членом, затем секретарем редакции газеты «Правда». В Февральскую революцию 1917 г. возглавлял Бюро ЦК РСДРП, входил в состав исполкома Петроградского Совета. В Октябрьскую революцию — член Петроградского ВРК, затем один из руководителей Петроградского Совета. В 1918—1920 гг.— на партийной и советской работе на Севере, в Поволжье и на Украине. С ноября 1920 г.— секретарь ЦК КП(б) Украины. В 1921—1930 гг.— секретарь ЦК партии, одновременно с 1923 г.— первый секретарь МК ВКП(б). Активно содействовал созданию и упрочению культа личности Сталина. В 1930 г.— мае 1941 г.— Председатель СНК СССР, одновременно (с мая 1939 г.) нарком иностранных дел. В 1941—1957 гг.— зам., первый зам. Председателя СНК СССР (с 1946 г.— Совета Министров СССР), одновременно (в 1941—1949 гг. и 1953—1956 гг.) нарком (с 1946 г.— министр) иностранных дел. С середины 1939 г. по указанию Сталина вел переговоры с правительством фашистской Германии, подписал Договор о ненападении (23 августа 1939 г.), Договор о дружбе и границе с Германией (28 сентября 1939 г.) и секретные протоколы к ним. Ему принадлежат слова о том, что «идеологию гитлеризма, как и всякую другую идеологическую систему, можно признавать или отрицать, это дело политических взглядов... Не только бессмысленно, но и преступно вести такую войну, как война за «уничтожение гитлеризма», прикрываемая фальшивым флагом борьбы за «демократию».



В Отечественную войну Молотов — зам. Председателя ГКО, член Ставки ВГК. Как член ГКО руководил работой по оснащению армии танками и контролировал работу танковой промышленности. Как нарком иностранных дел участвовал в работе Тегеранской (1943 г.), Крымской и Берлинской (1945 г.) конференций руководителей союзных держав, в других важнейших международных совещаниях и переговорах периода войны.

В 1957—1962 гг.— на дипломатической работе. Кандидат в члены ЦК РКП(б) с 1920 г. Член ЦК партии и кандидат в члены Политбюро ЦК с 1921 г. Член Политбюро (Президиума) ЦК партии с 1926 по 1957 г.

На июньском (1957 г.) Пленуме ЦК КПСС за антипартийную деятельность выведен из состава Президиума ЦК КПСС и из членов ЦК КПСС. В 1962 г. за грубейшие нарушения Устава партии, социалистической законности и антипартийную фракционную деятельность в предшествовавшие годы исключен из рядов КПСС (восстановлен в 1984 г.).

Молотов, входивший в ближайшее окружение Сталина, несет персональную ответственность за массовые репрессии и другие преступления против руководящих деятелей партии, государства и армии, представителей науки и культуры, рядовых советских граждан в период культа личности.

МОРОЗОВ Александр Александрович (1904—1979), конструктор танков, генерал-майор-инженер (1945 г.), дважды Герой Социалистического Труда (1942 г., 1974 г.), доктор технических наук (1972 г.); член КПСС с 1943 г. Родился в с. Бежица (ныне входит в г. Брянск) в рабочей семье. С 1919 г. работал на Харьковском паровозостроительном заводе. Принимал участие в разработке чертежей гусеничного трактора «Коммунар». В 1924—1926 гг. служил в Советской Армии. В 1927 г. на Харьковском паровозостроительном заводе участвовал в проектировании «маневренного» среднего танка Т-24 (в 1930 г. выпущен небольшой серией). Одновременно окончил вечерний техникум. Морозов принимал участие в производстве легкого колесно-гусеничного танка БТ-2 (1931 г.), в создании танков БТ-5 (1932 г.), БТ-7 (1935 г.), БТ-7М (1939 г.). В 1931—1938 гг.— руководитель группы силовых передач в конструкторском бюро завода, в 1938 г. назначен зам. начальника КБ и участвовал в разработке колесно-гусеничного танка Т-29. Совместно с конструкторами М. И. Кошкиным и Н. А. Кучеренко вел работы по созданию среднего танка Т-32, усовершенствованный вариант которого под наименованием Т-34 был принят на вооружение в 1940 г.



В Отечественную войну Морозов — главный конструктор завода, руководил организацией массового производства танка Т-34 и его совершенствованием. В дальнейшем под руководством Морозова созданы танки Т-43 и Т-44, выпускавшиеся небольшими сериями.

После войны Морозов руководил разработкой танков Т-54, Т-55, Т-62 и др. танков, а также ряда образцов другой бронетанковой техники. Ленинская премия (1967 г.), Государственная премия СССР (1942, 1946, 1948 гг.).

МОСКАЛЕНКО Кирилл Семенович (1902—1985), Маршал Советского Союза (1955 г.), дважды Герой Советского Союза (23 октября 1943 г., 21 февраля 1978 г.); член КПСС с 1926 г. Родился в с. Гришино (ныне Донецкой обл.) в крестьянской семье. В Советской Армии с 1920 г. Участник Гражданской войны. С 1922 г. проходил службу в Северо-Кавказском и Белорусском ВО, на Дальнем Востоке (прошел путь от командира взвода до начальника артиллерии корпуса). Окончил факультет усовершенствования высшего командного состава Военной академии им. Ф. Э. Дзержинского (1939 г.). Участвовал в советско-финляндской войне 1939—1940 гг. В июне 1941 г.— генерал-майор артиллерии.



В ходе Отечественной войны командовал 1-й противотанковой артиллерийской бригадой, 15-м стрелковым и 6-м кав. корпусами, конно-механизированной группой на Юго-Западном фронте, затем зам. командующего 6-й армией (1941—1942 гг.), командующий 38-й армией (март — июль 1942 г., октябрь 1943 г.— май 1945 г.), 1-й танковой (июль — август 1942 г.), 1-й гвардейской (август — октябрь 1942 г.) и 40-й (октябрь 1942 г.— октябрь 1943 г.) армиями. Войска под командованием Москаленко сражались в Московской, Сталинградской и Курской битвах, участвовали в освобождении Украины, Польши, Чехословакии. За мужество и героизм, проявленные при форсировании Днепра и закреплении плацдарма на его западном берегу, Москаленко присвоено звание Героя Советского Союза.

После войны — на командных должностях. В 1960—1962 гг.— главнокомандующий Ракетными войсками стратегического назначения и зам. министра обороны СССР. Награжден второй медалью «Золотая Звезда» в 1978 г. за заслуги перед Родиной в развитии и укреплении обороны страны. Член ЦК КПСС с 1956 г. Герой Чехословакии (1969 г.).

Бронзовый бюст — в г. Красногвардейске.

МУЗРУКОВ Борис Глебович (1904—1979), государственный и хозяйственный деятель, генерал-майор инженерно-танковой службы (1945 г.), дважды Герой Социалистического Труда (1943 г., 1949 г.); член КПСС с 1938 г. Родился в г. Лодейное



Поле (ныне Ленинградской обл.) в семье военнослужащего. В 1929 г. окончил Ленинградский технологический институт. В 1929—1939 гг. работал на Кировском заводе в Ленинграде, где прошел путь от рядового инженера до главного металлурга. С 1939 г.— директор Уральского завода тяжелого машиностроения им. С. Орджоникидзе в Свердловске (Уралмашзавод).

В Отечественную войну в 1941 г. под руководством Му-

зрукова на Уралмаше было организовано производство бронекорпусов для танков. В 1942 г. завод перешел на полный цикл изготовления танков, а с 1943 г.— самоходных артиллерийских установок (САУ). За годы войны выпуск продукции на заводе увеличился почти в 9 раз, а производительность труда — в 6 раз.

После войны в 1955—1974 гг.— директор НИИ.

Государственная премия СССР (1951 г., 1953 г.), Ленинская премия (1962 г.).

Бронзовый бюст — в г. Лодейное Поле.

МЫЛЬНИКОВ Григорий Михайлович (1919—1979), дважды Герой Советского Союза (23 февраля, 19 апреля 1945 г.), подполковник (1979 г.); член КПСС с 1942 г. Родился в с. Егорьевка (ныне Касторенского р-на Курской обл.) в крестьянской семье. В Советской Армии с 1939 г. Окончил Борисоглебскую военную авиашколу летчиков (1940 г.). В июне 1941 г.— младший лейтенант.

В Отечественную войну с июля 1941 г.— в действующей армии: летчик-штурмовик, командир звена, зам. командира и командир эскадрильи, зам. командира 15-го гвардейского штурмового авиаполка на Западном, Ленинградском и 3-м Белорусском фронтах. Особо отличился в боях под Ленинградом. В один из вылетов группа штурмовиков во главе с Мыльниковым в р-не г. Мга уничтожила крупный железнодорожный состав с танками и самоходными орудиями. Отвагу и мужество проявил в боях в Прибалтике, Восточной Пруссии, при взятии Кенигсберга. Звание Героя Советского Союза присвоено за отличное выполнение боевых вылетов на разведку, штурмовку войск, переправ и железнодорожных эшелонов.



Второй медалью «Золотая Звезда» награжден за умелое руководство эскадрильей и боевые подвиги. Всего за годы войны Мыльников совершил 223 боевых вылета, уничтожил много живой силы и боевой техники врага. За несколько дней до окончания войны был тяжело ранен и вынужден был уйти из авиации в звании майора запаса.

После войны окончил Московский институт народного хозяйства (1954 г.) и работал по специальности.

Бронзовый бюст — в с. Логиново Курской обл.

МЫХЛИК Василий Ильич (р. 1922 г.), дважды Герой Советского Союза (23 февраля, 29 июня 1945 г.), полковник (1953 г.); член КПСС с 1944 г. Родился в с. Солдатское (Казанковского р-на Николаевской обл.) в крестьянской семье. В Советской Армии с 1940 г. Окончил Вольскую авиационно-техническую школу им. Ленинского комсомола (1941 г.). С сентября 1941 г. по март 1942 г. работал авиамехаником в запасном истребительном авиаполку. В 1943 г. получил специальность летчика в учебном центре 224-й штурмовой авиадивизии.



В действующей армии с мая 1943 г.: летчик-штурмовик, командир звена, зам. командира и командир эскадрильи, штурман 566-го штурмового авиаполка. Участвовал в боевых действиях на Западном, Брянском, Ленинградском и 3-м Белорусском фронтах. Боевое мастерство Мыхлика особо проявилось летом 1943 г. на Курской дуге. С начала 1944 г. Мыхлик на Ленинградском фронте. В январе 1944 г. в бою фашистам удалось поджечь самолет Мыхлика. Он посадил горящую машину на территории, занятой противником, вместе со стрелком перешел линию фронта и вернулся в свой полк. С июля 1943 г. по август 1944 г. Мыхлик совершил 105 боевых вылетов. С осени 1944 г. руководимая им эскадрилья, сражавшаяся на 3-м Белорусском фронте, в короткое время совершила 309 успешных боевых вылетов. За образцовое выполнение боевых заданий при высадке морских десантов на острова в Балтийском море и при прорыве сильно укрепленной обороны немецко-фашистских войск, проявленные при этом мужество и отвагу Мыхлику было присвоено звание Героя Советского Союза. За боевые успехи и проявленный героизм при штурме Кенигсберга, а также за умелое руководство эскадрильей он был удостоен второй медали «Золотая Звезда». Всего за войну совершил 188 успешных боевых вылетов.

После войны окончил Военно-воздушную академию (1951 г.), служил в ВВС.

Бронзовый бюст — в Кривом Роге.

НАЛЕПКА (Репкин) **Ян** (1912—1943), капитан чехословацкой армии, Герой Советского Союза (1945 г., посмертно); кандидат в члены КПСС (1943 г.). Родился в с. Смижаны (недалеко от г. Спишска-Нова-Вес в Восточной Словакии) в крестьянской семье. Окончил учительскую семинарию, работал сельским учителем. После призыва в армию прошел курс обучения в офицерской школе, получил звание подпоручика (1936 г.). В 1939 г. после оккупации немецко-фашистскими войсками Чехословакии был призван в армию так наз. «независимого Словацкого государства». В 1941 г. воинскую часть, в которой служил поручик Налепка, направили на советско-германский фронт. Налепка создал антифашистскую группу из числа солдат и офицеров 101-го словацкого полка. В первой половине 1942 г. (действуя под псевдонимом «Репкин») установил связь с белорусскими, а затем украинскими партизанами. 15 мая 1943 г. с группой офицеров и солдат перешел на сторону советских партизан под Житомиром. Налепка командовал чехословацким партизанским отрядом, созданным в мае 1943 г. в партизанском соединении А. Н. Сабурова. За боевые успехи отряда Налепка вместе с группой бойцов в июне 1943 г. был награжден медалью «Партизану Отечественной войны» I степени. 16 ноября 1943 г. Налепка погиб в бою за освобождение г. Овруч Житомирской обл.



Памятник — в г. Овруч. В г. Спишска-Нова-Вес открыт музей.

НАУМОВ Михаил Иванович (1908—1974), один из руководителей партизанского движения на Украине, генерал-майор (1943 г.), Герой Советского Союза (7 марта 1943 г.); член КПСС с 1928 г. Родился в с. Большая Сосновка (ныне Большесосновского р-на Пермской обл.). С 1930 г. служил в войсках ОГПУ и НКВД. Окончил Высшую школу пограничных войск (1938 г.). С 1938 г. служил на западной границе на командных должностях.

Начало Отечественной войны застало Наумова М. И. на границе в Карпатах. С января 1942 г.— командир группы, начальник штаба оперативной группы партизанского отряда на территории Сумской обл., затем командир партизанского соединения до марта 1944 г. По заданию ЦК КП(б) Украины это соединение совершило три рейда (Степной, Киевский, Западный) по оккупированной территории Курской, Сумской, Полтавской, Кировоградской, Одесской, Винницкой, Житомирской обл. и Западной Украины. Партизаны прошли по тылам врага св. 10 тыс. км, провели 336 боев, уничтожили ряд объектов противника оперативного и стратегического значения. За смелость и героизм, проявленные в борьбе с немецко-фашистскими захватчиками, удостоен звания «Герой Советского Союза».



После войны — на командных должностях в органах и войсках МВД. Окончил Высшие академические курсы при Военной академии Генштаба (1945 г.). Автор книг «Хиннельские походы», «Степной рейд», «Западный рейд».

НЕДБАЙЛО Анатолий Константинович (р. 1923 г.), дважды Герой Советского Союза (19 апреля, 29 июня 1945 г.), генерал-майор авиации (1970 г.); член КПСС с 1944 г. Родился в г. Изюм Харьковской обл. в рабочей семье. В Советской Армии с 1941 г. Окончил Ворошиловградскую военную авиашколу пилотов (1943 г.).

В Отечественную войну с марта 1943 г.— в действующей армии: летчик-штурмовик, командир звена, зам. командира и командир 75-го гвардейского штурмового авиаполка на Южном, 4-м Украинском и 3-м Белорусском фронтах. Участвовал в боях на р. Миус, за освобождение Крыма и Литвы. За героизм и мужество, проявленные в боях с немецко-фашистскими захватчиками, Недбайло А. К. был удостоен звания Героя Советского Союза, а за умелое руководство эскадрильей и последующие успешные боевые вылеты награжден второй медалью «Золотая Звезда». Всего за годы войны он совершил 219 боевых вылетов, уничтожил много живой силы и техники противника, в воздушных боях сбил лично 1 самолет врага.



После войны окончил Военно-воздушную академию (1951 г.), затем на преподавательской и руководящей работе в военно-учебных заведениях ВВС.

Бронзовый бюст — в г. Изюм.

НЕЧЕПОРЧУКОВА (НАЗДРАЧЕВА) Матрена Семеновна (р. 1924 г.), гвардии сержант, полный кавалер ордена Славы; член КПСС с 1943 г. Родилась в с. Волчий Яр (ныне Харьковской обл.) в крестьянской семье. Окончила медицинскую школу.

С мая 1943 г.— в действующей армии: санинструктор



160-го гвардейского стрелкового полка 35-й гвардейской стрелковой дивизии 8-й гвардейской армии. С полком дошла до Берлина. Участвовала в форсировании Днепра. В августе 1944 г. много сделала для спасения жизни раненых воинов, сражавшихся на одном из плацдармов на западном берегу Вислы, за что была удостоена ордена Славы III степени. В ходе форсирования р. Одер и боев на плацдарме южнее Кюстрина в феврале 1945 г. оказала помощь более чем 50 бойцам. 13 марта 1945 г. была награждена орденом Славы II степени. Активно и решительно действовала в боях на улицах Берлина, была ранена при форсировании р. Шпре, но не покинула поля боя, участвовала в отражении контратак противника. За этот подвиг была награждена орденом Славы I степени.

НИКИТИН Владимир Александрович (1894—1977), конструктор в области судостроения. Родился в семье офицера-артиллериста. Окончил Михайловское артиллерийское

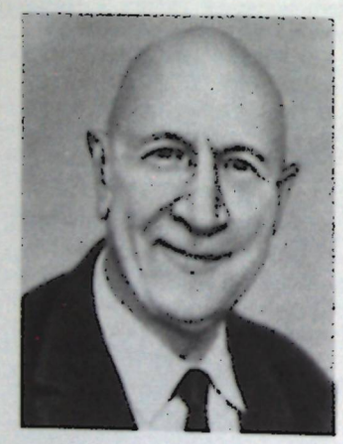

училище (1914 г.). В первую мировую войну участвовал в Брусиловском прорыве. В 1917 г. избран командиром батареи. В Советской Армии с 1918 г. В Гражданскую войну — командир батареи, дивизиона на Северном и Южном фронтах. В 1925 г. окончил кораблестроительный факультет Ленинградского (тогда Петроградского) политехнического института, работал на судостроительном предприятии. Участвовал в переоборудовании крейсера «Адмирал Спиридов» в танкер «Грознефть», в модернизации эсминцев типа «Новик». Первой крупной самостоятельной работой Никитина как конструктора явилась разработка проекта первого сторожевого корабля типа «Ураган» (спущен на воду в ноябре 1930 г.). Руководил разработкой проекта лидера эсминцев «Ленинград» (вступил в строй в декабре 1936 г.). Под руководством Никитина был создан проект эсминца «Гневный» (вступил в строй в 1936 г.) — головной корабль серии «семерок» и др.

В Отечественную войну военные корабли, построенные по проектам Никитина, участвовали в боевых действиях ВМФ. Эсминец «Гремящий» стал гвардейским, эсминцы «Грозный», «Громкий», «Бойкий», лидер «Баку» — Краснознаменными.

После войны под руководством Никитина разработаны проекты эсминца и ракетного крейсера. Государственная премия СССР (1942 г.).

НОВИКОВ Александр Александрович (1900—1976), Главный маршал авиации (1944 г.), дважды Герой Советского Союза (17 апреля и 8 сентября 1945 г.); член КПСС с 1920 г. Родился в д. Крюково (ныне Костромской обл.) в крестьянской семье. В Советской Армии с 1919 г. В Гражданскую войну — командир взвода, роты и батальона. Окончил курсы «Выстрел» (1922 г.), Военную академию им. М. В. Фрунзе (1930 г.). После окончания академии был направлен в штаб стрелкового корпуса, в 1933 г. переведен в ВВС. С 1938 г.— начальник штаба ВВС Ленинградского ВО. В советско-финляндскую войну 1939—1940 гг.— начальник штаба ВВС Северо-Западного фронта. С 1940 г.— командующий ВВС Ленинградского ВО.

Во время Отечественной войны командовал ВВС Северного (с августа 1941 г. Ленинградского) фронта, с апреля 1942 г. и до конца войны — командующий ВВС (одновременно в 1942—1943 гг. зам. наркома обороны по авиации). Как представитель Ставки ВГК координировал боевые действия авиации нескольких фронтов в Сталинградской и Курской битвах, в операциях по освобождению Северного Кавказа, Украины, Белоруссии, Прибалтики, при штурме Кенигсберга, в Берлинской операции и при разгроме японской Квантунской армии. Руководил организацией воздушной блокады окруженной группировки войск противника под Сталинградом, разгромом авиации противника в воздушных сражениях на Кубани. При его участии осуществлялся переход советской авиации на однотипные авиасоединения (бомбардировочные, штурмовые и истребительные), на новую организационную структуру (создание воздушных армий, авиакорпусов).



После войны — на командных должностях в ВВС. С марта 1946 г. по июнь 1953 г. был необоснованно репрессирован, находился в заключении. Реабилитирован и назначен командующим Дальней авиацией. В 1954—1955 гг.— зам. главнокомандующего ВВС.

Бронзовый бюст — в Костроме.

НОСЕНКО Иван Исидорович (1902—1956), государственный и партийный деятель, инженер-контр-адмирал (1944 г.); член КПСС с 1925 г. Родился в д. Берлевец (Алешинской волости Брянского уезда) в семье рабочего. Трудовую деятельность начал с 1914 г. на заводах г. Николаева. В 1923 г. окончил рабфак, в 1928 г.— Кораблестроительный институт в г. Николаеве. Вернувшись на завод им. Марти (г. Николаев), прошел путь от мастера до главного строителя кораблей. В 1935—1939 гг.— на руководящих постах на судостроительных заводах г. Ленинграда. С октября 1939 г. по май 1940 г.— первый зам. наркома, с мая 1940 г.— нарком судостроительной промышленности СССР.

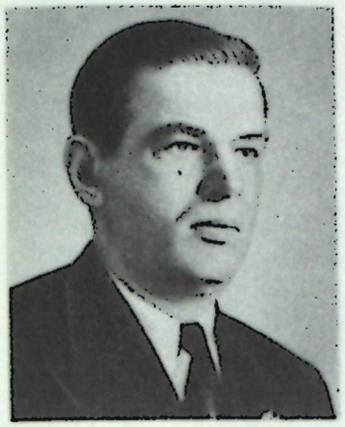

В Отечественную войну одновременно (сентябрь 1941 г.— февраль 1942 г.) Носенко был первым зам. наркома танковой промышленности СССР. Провел большую работу по эвакуации предприятий и оборудования отрасли, по налаживанию работы эвакуированных заводов по выпуску оборонной продукции в восточных районах страны.

После войны в 1947—1950 гг.— министр транспортного машиностроения СССР, затем на другой государственной работе. Кандидат в члены ЦК КПСС с 1941 г.

ОДИНЦОВ Михаил Петрович (р. 1921 г.), дважды Герой Советского Союза (4 февраля 1944 г., 27 июня 1945 г.), генерал-полковник авиации (1976 г.); член КПСС с 1943 г. Родился в с. Полозово Пермской обл. в крестьянской семье. В Советской Армии с 1938 г. Окончил Энгельсское военное авиаучилище летчиков (1940 г.). В июне 1941 г.— младший лейтенант.



В Отечественную войну с июня 1941 г.— в действующей армии: командир звена бомбардировочного авиаполка, командир звена, зам. командира и командир эскадрильи, зам. командира и штурман 155-го гвардейского штурмового авиаполка на Юго-Западном, Брянском, Калининском, Воронежском, Степном, 1-м и 2-м Украинских фронтах. В июле 1942 г. в воздушном бою с превосходящим противником, атаковавшим штурмовиков, сбил 2 вражеских самолета. Отличился в боях на Курской дуге, под Харьковом и Корсунь-Шевченковским. Звание Героя Советского Союза присвоено за мастерство, мужество и отвагу, проявленные при выполнении боевых заданий. Второй медалью «Золотая Звезда» награжден за образцовое выполнение боевых заданий при освобождении Чехословакии и взятии Берлина, а также за умелое руководство в боях. Всего за войну произвел 215 боевых вылетов, уничтожил много живой силы и техники противника, сбил лично 2 вражеских самолета.

После войны — на командных должностях в ВВС. Окончил Военно-политическую академию им. В. И. Ленина (1952 г.), Военную академию Генштаба (1959 г.).

Бронзовый бюст — в Свердловске.

ОКТЯБРЬСКИЙ (ИВАНОВ) Филипп Сергеевич (1899—1969), адмирал (1944 г.), Герой Советского Союза (20 февраля 1958 г.); член КПСС с 1919 г. Родился в д. Лукшино (ныне Старицкого р-на Калининской обл.) в крестьянской семье. В ВМФ с 1918 г. В Гражданскую войну — матрос на кораблях Балтийского флота и Северной военной флотилии. Окончил курсы при Петроградском коммунистическом университете (1922 г.) и классы при Военно-морском училище им. М. В. Фрунзе (1928 г.). Служил на торпедных катерах Балтийского, Тихоокеанского и Черноморского флотов, командовал бригадой торпедных катеров. С февраля 1938 г.— командующий Амурской военной флотилией, а с марта 1939 г.— Черноморским флотом. В июне 1941 г.— вице-адмирал.



В Отечественную войну — командующий Черноморским флотом (июнь 1941 г.— апрель 1943 г. и с марта 1944 г. до ноября 1948 г.) и Амурской военной флотилией (июнь 1943 г.— март 1944 г.). Был одним из руководителей героической обороны Одессы и Севастополя, командовал Севастопольским оборонительным районом (ноябрь 1941 г.— июнь 1942 г.). Октябрьский Ф. И. участвовал в подготовке и осуществлении Керченско-Феодосийской десантной операции 1941—1942 гг. Черноморский флот под его командованием внес большой вклад в освобождение Кавказа и Крыма.

После войны — на командных должностях в ВМФ. С 1948 по 1953 г.— первый зам. Главнокомандующего ВМФ, затем начальник управления в центральном аппарате ВМФ. Член ЦРК КПСС в 1941—1952 гг.

ОРЛОВСКИЙ Кирилл Прокофьевич (1895—1968), один из руководителей партизанского движения в Белоруссии, Герой Советского Союза (20 сентября 1943 г.), Герой Социалистического Труда (1958 г.); член КПСС с 1918 г. Родился в д. Мышковичи (ныне Кировского р-на Могилевской обл.). Участник первой мировой войны, солдат, затем младший унтер-офицер. Во время оккупации Белоруссии германскими войсками (1918 г.). Орловский по заданию подпольного Бобруйского уездного комитета партии большевиков командо-



вал партизанским отрядом. С декабря 1918 г. по май 1919 г. работал в Бобруйской ЧК. Окончил 1-е Московские курсы командного состава (1920 г.). В 1920—1925 гг. руководил организованными партизанскими группами в Западной Белоруссии. В 1925—1937 гг. работал в органах ГПУ—НКВД Белоруссии и на строительстве канала Москва — Волга. В 1930 г. окончил Коммунистический университет национальных меньшинств Запада им. Мархлевского. В 1937—1938 гг. Орловский добровольцем участвовал в Национально-революционной войне испанского народа, затем работал в органах НКВД СССР.

В Отечественную войну (с октября 1942 г. по август 1943 г.) руководил крупным партизанским отрядом «Соколы», действовавшим в Барановичской обл. В одном из боев был тяжело ранен. С 1943 г. работал в органах государственной безопасности Белоруссии.

С июля 1944 г. возглавлял колхоз «Рассвет» в Могилевской обл. Кандидат в члены ЦК КПСС в 1956—1961 гг.

ОСИПОВ Василий Николаевич (р. 1917 г.), дважды Герой Советского Союза (20 июня 1942 г., 13 марта 1944 г.), майор (1944 г.); член КПСС с 1942 г. Родился в Петрограде в рабочей семье. В Советской Армии с 1937 г. Окончил Чкаловское военное авиаучилище (1940 г.). В июне 1941 г.— младший лейтенант.

В Отечественную войну с июня 1941 г.— в действующей армии: летчик-бомбардировщик, командир звена, зам. командира и командир эскадрильи 5-го гвардейского бомбардировочного авиаполка авиации дальнего действия на Южном, Юго-Западном, Ленинградском фронтах. Воевал в р-нах городов Мелитополя, Белой Церкви, Ростова-на-Дону, Таганрога. За успешное выполнение боевых задач при бомбардировке войск противника, аэродромов, железнодорожных узлов и проявленное при этом мужество Осипову было присвоено звание Героя Советского Союза. Участвовал в освобождении Донбасса, в боях на Курской дуге. С марта

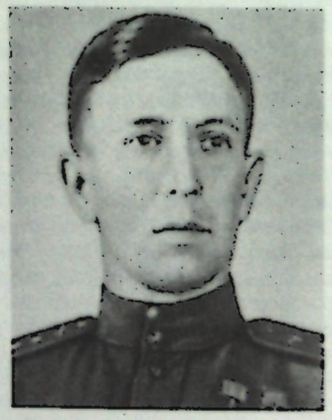

1942 г. по ноябрь 1943 г. произвел 267 ночных вылетов и 8 дневных, сбил в воздушных боях 28 фашистских самолетов. Второй медалью «Золотая Звезда» награжден за умелое командование эскадрильей и проявленный героизм, а также за подвиги, совершенные на Ленинградском фронте. Успешно действовал экипаж Осипова по уничтожению военных объектов на территории Германии. Всего за войну он совершил ок. 400 боевых вылетов.

После войны — на командных должностях в ВВС. Окончил Высшую офицерскую летно-тактическую школу (1949 г.).

Бронзовый бюст — в Ленинграде.

ОШКАЛНС Отомар Петрович (1904—1947), один из руководителей партизанского движения в Латвии, Герой Советского Союза (28 июня 1945 г.); член КПСС с 1939 г. Родился в Скуенской волости (ныне Цесисского р-на Латвийской ССР) в семье батрака. Окончил Рижский учительский институт в 1925 г. Работал



педагогом. В 1940 г., после свержения в Латвии буржуазного режима, был избран депутатом Народного сейма, затем Верховного Совета Латвийской ССР. В 1940—1941 гг.— второй секретарь Екабпилсского укома КП(б) Латвии.

В Отечественную войну в 1942—1944 гг.— комиссар партизанского отряда, позже полка «За Советскую Латвию», член оперативной группы ЦК партии Латвии по организации партизанского движения, комиссар и командир Латышской партизанской бригады. За умелое руководство партизанской борьбой, личное мужество и отвагу Ошкалнсу было присвоено звание Героя Советского Союза. С 1944 г.— первый секретарь Рижского укома партии.

После войны — на хозяйственной работе.

Бронзовый бюст — в Екабпилсе Латвийской ССР.

ПАВЛОВ Дмитрий Григорьевич (1897—1941), генерал армии (1941 г.), Герой Советского Союза (21 июня 1937 г.); член КПСС с 1919 г. Родился в д. Вонюх (ныне Павлово Кологривского р-на Костромской обл.) в крестьянской семье. Участник первой мировой войны, рядовой. В Советской Армии с 1919 г. В Гражданскую войну — командир взвода, эскадрона и помощник командира кав. полка; боролся против белогвардейцев на Южном, Юго-Западном и Туркестанском фронтах. Окончил Высшую кав. школу в Омске (1922 г.), Военную академию им. М. В. Фрунзе (1928 г.) и академические курсы при Военно-технической академии (1931 г.). В 1934—1936 гг.— командир-комиссар механизированной бригады. В 1936—1937 гг. добровольцем участвовал в Национально-революционной войне испанского народа. Звание Героя Советского Союза присвоено за героизм и мужество, проявленные в боях в Испании. С 1937 г.— начальник Автобронетанкового управления РККА. Участник советско-финляндской войны 1939—1940 гг. С июня 1940 г. командовал войсками Белорусского Особого ВО (Западный Особый ВО).



В первые дни Отечественной войны — командующий войсками Западного фронта. В июле 1941 г. был освобожден от занимаемой должности. Необоснованно обвинен в измене Родине и по приговору военного трибунала расстрелян. После XX съезда КПСС с Павлова были сняты обвинения в измене Родине.

В 1939—1941 гг.— кандидат в члены ЦК КПСС.

ПАВЛОВ Иван Фомич (1922—1950), дважды Герой Советского Союза (4 февраля 1944 г., 23 февраля 1945 г.), майор (1948 г.); член КПСС с 1943 г. Родился в с. Борис-Романовка (ныне Боровского р-на Кустанайской обл.) в крестьянской семье. В Советской Армии с 1940 г. Окончил Чкаловскую военную авиашколу пилотов (1942 г.).

Во время Отечественной войны с декабря 1942 г.— в действующей армии: летчик, командир звена, зам. командира и командир эскадрильи, штурман 6-го гвардейского штурмового авиаполка на Калининском, Центральном, 1-м Прибалтийском фронтах. Звание Героя Советского Союза



присвоено за отличное выполнение 127 боевых вылетов, сбил 3 самолета противника. С января по октябрь 1944 г. эскадрилья, руководимая Павловым, произвела 690 боевых вылетов. Второй медали «Золотая Звезда» удостоен за еще 77 успешных боевых вылетов.

После войны — на командных должностях, окончил Военную академию им. М. В. Фрунзе (1949 г.). Погиб, выполняя служебное задание.

Навечно занесен в списки штурмового авиаполка. Бронзовый бюст — в Кустанае.



ПАВЛОВ Яков Федотович (1917—1981), старший лейтенант; Герой Советского Союза (27 июня 1945 г.); член КПСС с 1944 г. Родился в д. Крестовая (ныне Валдайский р-н Новгородской обл.) в крестьянской семье. В Советской Армии с 1938 г.

В период Отечественной войны участвовал в боях на Юго-Западном, Сталинградском, 3-м Украинском и 2-м Белорусском фронтах. Прошел боевой путь от Сталинграда до Эльбы. Был командиром пулеметного отделения, наводчиком орудия и командиром отделения разведки (старший сержант). Во время оборонительных боев в Сталинграде разведгруппа (3 бойца) во главе с Я. Ф. Павловым в ночь на 27 сентября 1942 г. захватила единственный уцелевший от бомбежек дом на площади им. 9 Января (ныне площадь им. Ленина) и удерживала его в течение трех суток. Затем в дом прибыло подкрепление под командованием лейтенанта И. Ф. Афанасьева. Здание стало опорным пунктом в полосе обороны 13-й гвардейской стрелковой дивизии. Фашисты неоднократно яростно атаковали здание. 24 воина 6 национальностей стойко оборонялись в укрепленном доме и удерживали его до ликвидации группировки немецко-фашистских войск в р-не Сталинграда. Этот дом вошел в историю войны как «дом Павлова».

После войны Павлов работал в народном хозяйстве.

ПАВЛОВСКИЙ Федор Илларионович (р. 1908 г.), один из руководителей партизанского движения в Полесье (Белоруссия), полковник (1944 г.), Герой Советского Союза (6 августа 1941 г.); член КПСС с 1932 г. Родился в с. Михайловка (ныне пгт Запорожской обл.) в крестьянской семье. В Советской Армии с 1930 г. В 1940 г. окончил курсы политсостава. Участвовал в боях у оз. Хасан (1938 г.), в советско-финляндской войне 1939—1940 гг. В 1940—1941 гг.— уполномоченный наркома заготовок в Полесской обл.

В Отечественную войну с июня 1941 г. Павловский вместе



с первым секретарем Октябрьского РК КП(б) (ныне Гомельской обл. Белоруссии) Бумажковым Т. П. создали партизанский отряд «Красный Октябрь», где Павловский был первоначально командиром группы и одновременно зам. командира отряда. С июля 1941 г., после отзыва Бумажкова Т. П. в Красную Армию, возглавил отряд. За смелость и героизм, проявленные в борьбе с немецко-фашистскими захватчиками, удостоен звания Героя Советского Союза. С ноября 1941 г.— командир партизанской бригады, с января 1942 г.— соединения, с мая 1942 г. по май 1944 г.— 123-й партизанской бригады им. 25-й годовщины БССР. С 1943 г. по май 1944 г. Павловский был членом подпольных Полесского обкома и Октябрьского райкома КП(б) Белоруссии.

После войны — на партийной и советской работе.

ПАНКРАТОВ Александр Константинович (1917—1941), младший политрук, Герой Советского Союза (16 марта 1942 г., посмертно); член КПСС с 1940 г. Родился в д. Абакшино (ныне Вологодского р-на Вологодской обл.) в крестьянской семье. В Советской Армии с 1938 г. Окончил Смоленское военно-политическое училище (1940 г.).



В начале 1941 г.— политрук роты 125-го танкового полка 28-й танковой дивизии Северо-Западного фронта. 24 августа 1941 г. в боях под Новгородом при штурме Кирилловского монастыря в критический момент, увлекая за собой бойцов, А. К. Панкратов бросился на вражеский пулемет и грудью закрыл огонь. Он первым совершил этот подвиг, который в годы войны повторили более 300 советских воинов.

Обелиск — в Новгороде.

ПАНФИЛОВ Иван Васильевич (1893—1941), генерал-майор (1940 г.), Герой Советского Союза (12 апреля 1942 г., посмертно); член КПСС с 1920 г. Родился в г. Петровске Саратовской обл. в семье служащего. Участник первой мировой войны, командир роты.





В Советской Армии с 1918 г. В Гражданскую войну воевал в 1-м Саратовском полку 25-й стрелковой (Чапаевской) дивизии. Окончил Киевскую высшую объединенную военную школу (1923 г.). С 1937 г.— на штабной работе, с 1938 г.— военный комиссар Киргизской ССР.

В Отечественную войну с июля 1941 г.— в действующей армии: командир 316-й стрелковой дивизии (с ноября 1941 г. 8-я гвардейская). В конце августа дивизия под командованием Панфилова вошла в состав 52-й армии (Северо-Западный фронт), а затем была переброшена на волоколамское направление и в составе 16-й армии Западного фронта приняла участие в Московской битве. В октябре — ноябре 1941 г. части дивизии во главе с Панфиловым вели оборонительные бои с превосходящими силами противника западнее Волоколамска. За успешные боевые действия дивизия была награждена орденом Красного Знамени. 18 ноября 1941 г. Панфилов погиб в бою около д. Гусенево Волоколамского р-на. 23 ноября 1941 г. имя Панфилова присвоено дивизии, которой он командовал.

ПАРШИН Георгий Михайлович (1916—1956), дважды Герой Советского Союза (19 августа 1944 г., 19 апреля 1945 г.), майор (1944 г.); член КПСС с 1942 г. Родился в с. Сетуха (ныне Залегощенского р-на Орловской обл.) в крестьянской семье. В Советской Армии с 1941 г. Окончил Херсонскую авиашколу пилотов Осоавиахима (1936 г.). В 1936—1941 гг.— летчик-инструктор в аэроклубах Днепропетровска, Чебоксар, Грозного. В июне 1941 г.— младший лейтенант.

В Отечественную войну — в действующей армии с 1941 г.: летчик-штурмовик, командир звена, зам. командира и командир эскадрильи, штурман и командир 943-го штурмового авиаполка. Окончил Липецкие курсы усовершенствования летного состава (1943 г.). Воевал на Центральном, Калининском, Западном, Северо-Кавказском, Ленинградском и 3-м Белорусском фронтах. Звание Героя Советского Союза присвоено за 138 боевых вылетов на разведку и штурмовку оборонительных сооружений, живой силы и техники противника. Участвовал в боях за освобождение Эстонии, в боевых действиях на территории Восточной Пруссии, при взятии Кенигсберга. Второй медалью «Золотая Звезда» награжден за умелое руководство полком, личную отвагу и мужество, проявленные в боях с врагом. Всего за годы войны совершил 253 боевых вылета, уничтожил

много живой силы и техники противника, лично сбил в воздушных боях 10 вражеских самолетов.

После войны работал в ГВФ, затем летчик-испытатель. Погиб при исполнении служебных обязанностей.

Бронзовый бюст — в пос. Залегощь.

ПАРШИН Петр Иванович (1899—1970), государственный и партийный деятель, генерал-полковник инженерно-технической службы (1944 г.); член КПСС с 1928 г. Родился на ст. Белинская Пензенской обл. в семье рабочего. В 1924 г. окончил Ленинградский политехнический институт. С 1927 г.— на административной и государственной работе. Нарком общего машиностроения СССР (1939—1941 гг.).





В Отечественную войну — нарком минометного вооружения СССР (1941—1946 гг.). Провел большую работу по налаживанию производства минометов на машиностроительных предприятиях, переданных в ведение Наркомата минометного вооружения в военные годы, а также по освоению производства крупнокалиберных и реактивных минометов.

После войны в 1946—1957 гг.— министр машиностроения и приборостроения СССР. Кандидат в члены ЦК КПСС в 1952—1956 гг.

Государственная премия СССР (1954 г.).

ПЕРВУХИН Михаил Георгиевич (1904—1978), государственный и партийный деятель, генерал-лейтенант инженерно-технической службы (1944 г.), Герой Социалистического Труда (1949 г.); член КПСС с 1919 г. Родился в пос. Юрюзань Уфимской губ. Златоустовского уезда (ныне г. Юрюзань Челябинской обл.). В 1929 г. окончил Московский институт народного хозяйства им. Г. В. Плеханова. С 1937 г. на руководящей работе в Наркомате тяжелой промышленности СССР. В 1939—1940 гг.— нарком электростанций и электропромышленности СССР. С 1940 г.— зам. Председателя СНК СССР.

В Отечественную войну с 1 июля по 25 декабря 1941 г.— зам. председателя Совета по эвакуации, с 1942 г.— нарком химической промышленности СССР. Провел большую работу по налаживанию и увеличению выпуска продукции химической промышленности для оборонных предприятий, армии и флота.

После войны с 1946 г.— министр химической промышленности СССР, с 1950 г.— зам. Председателя Совета Министров СССР, затем на другой государственной и дипломатической работе. Член ЦК КПСС (1939—1961 гг.), член Президиума ЦК КПСС (1952—1957 гг.), кандидат в члены Президиума ЦК КПСС (1957—1961 гг.).

ПЕРЕСЫПКИН Иван Терентьевич (1904—1978), маршал войск связи (1944 г.); член КПСС с 1925 г. Родился в д. Протасово (ныне Орловской обл.) в рабочей семье. В Советской Армии в 1919—1920 гг. и с 1923 г. В Гражданскую войну — красноармеец, воевал на Южном фронте. Окончил военно-политическую школу (1924 г.). С 1925 г.— политрук эскадрона, затем военком, командир отдельного эскадрона связи 1-й кав. дивизии. В 1937 г. окончил военную электротехническую академию РККА и назначен военным комиссаром НИИ связи РККА, в январе 1938 г.— военным комиссаром Управления связи РККА, а в марте 1939 г.— зам. начальника Управления связи Красной Армии. С мая 1939 г. до июля 1944 г.— нарком связи СССР. В июне 1941 г.— полковник.



В Отечественную войну с июля 1941 г. по ноябрь 1944 г. Пересыпкин был назначен зам. наркома обороны и одновременно начальником Главного управления связи Советской Армии (до 1946 г.). В годы войны принимал непосредственное участие в организации связи на фронтах. В ходе Московской битвы под руководством Пересыпкина был создан узел связи Ставки, обеспечивавший связь со всеми фронтами и основными промышленными центрами страны, в дни Курской битвы по инициативе Пересыпкина И. Т. был организован дополнительный мощный узел связи, позволивший командованию поддерживать постоянную связь между фронтами, а также с Генеральным штабом и Ставкой ВГК.

После войны — на командных должностях в Советской Армии. Член ЦРК КПСС (1941—1952 гг.).

ПЕТЛЯКОВ Владимир Михайлович (1891—1942), авиаконструктор. Родился в с. Самбек (ныне Новошахтинского р-на Ростовской обл.) в семье служащего. Окончил МВТУ



(1922 г.). Во время учебы в МВТУ работал лаборантом в аэродинамической лаборатории училища под руководством Н. Е. Жуковского. В 1921 г. принят в ЦАГИ, где работал под руководством А. Н. Туполева: участвовал в создании аэросаней, глиссеров, первого советского цельнометаллического самолета АНТ-2, затем разведчика АНТ-3. С 1925 г. возглавлял конструкторскую бригаду крыла при разработке самолетов ТБ-1, ТБ-3, ТБ-4, АНТ-14, АНТ-20 «Максим Горький». В 1936 г.— зам. главного конструктора ЦАГИ, затем главный конструктор на авиазаводе. В декабре 1936 г. совершил первый полет тяжелый бомбардировщик ТБ-7 (Пе-8), разработанный под руководством Петлякова, предопределивший дальнейшее развитие этого класса самолетов. В 1937 г. был арестован по ложному обвинению. В период заключения работал в специальном КБ (освобожден в 1941 г.). К апрелю 1940 г. под руководством Петлякова создан двухмоторный высотный истребитель «100», ставший прототипом пикирующего бомбардировщика Пе-2 — основного фронтового бомбардировщика советских ВВС в годы Отечественной войны. Его серийная постройка началась с июня 1940 г. В 1941 г. на базе Пе-2 выпущен истребитель-перехватчик и высотный разведчик Пе-3, который выпускался в небольшой серии до 1942 г. Государственная премия СССР (1941 г.). Погиб в авиакатастрофе близ Казани.

ПЕТРОВ Василий Степанович (р. 1922 г.), дважды Герой Советского Союза (24 декабря 1943 г., 27 июня 1945 г.), генерал-лейтенант артиллерии (1977 г.); член КПСС с 1945 г. Родился в с. Дмитриевка (ныне Приазовского р-на Запорожской обл.) в крестьянской семье. В Советской Армии с 1939 г. Окончил Сумское артиллерийское училище (1941 г.). В июне 1941 г.— младший лейтенант.



Во время Отечественной войны с июня 1941 г. воевал на Юго-Западном, Брянском, Воронежском, Донском и 1-м Украинском фронтах командиром взвода, зам. командира батареи, помощником начальника штаба полка, командиром батареи, зам. командира 1850-го истребительно-противотанкового артиллерийского полка. Участвовал в боях под Воронежем, Харьковом, на Северском Донце, Среднем Дону. За успешное форсирование Днепра, удержание Букринского плацдарма и проявленные при этом мужество и стойкость ему было присвоено звание Героя Советского Союза. Лишившись в бою обеих рук, более года находился в госпитале. В декабре 1944 г. после лечения по личной просьбе направлен в действующую армию, был зам., а затем командиром 248-го гвардейского истребительно-противотанкового артиллерийского полка. Вновь отличился в боях при удержании плацдарма на Западном берегу Одера. За умелое руководство полком и отвагу в боях был награжден второй медалью «Золотая Звезда».

После войны — на командных должностях. Окончил Львовский государственный университет (1954 г.).

Бронзовый бюст — в Тамбове.



ПЕТРОВ Иван Ефимович (1896—1958), генерал армии (1944 г.), Герой Советского Союза (29 мая 1945 г.); член КПСС с 1918 г. Родился в г. Трубчевске (ныне Брянской обл.) в семье рабочего. Окончил Алексеевское училище (1917 г.). В Советской Армии с 1918 г. Участник Гражданской войны. Окончил кав. Курсы усовершенствования комсостава (1926 г.). С 1921 г. служил в Среднеазиатском ВО на командных должностях. В июне 1941 г.— генерал-майор.

В Отечественную войну в действующей армии с июня 1941 г.: командир 2-й кав. дивизии, 25-й стрелковой дивизии в составе Приморской армии (до 19 августа 1941 г. и с ноября 1943 г.— Отдельная Приморская армия), ее командующий (с октября 1941 г. по июль 1942 г. и с ноября 1943 г. по февраль 1944 г.). Один из руководителей героической обороны Одессы и Севастополя. В августе 1942 г. назначен командующим 44-й армией Северной группы, в октябре — Черноморской группой войск Закавказского фронта. С мая 1943 г.— командующий Северо-Кавказским фронтом, с марта 1944 г.— 33-й армией Западного фронта, с апреля — 2-м Белорусским фронтом, с августа — 4-м Украинским фронтом. С апреля 1945 г.— начальник штаба 1-го Украинского фронта, генерал армии. Войска под командованием Петрова участвовали в Керченско-Эльтигенской десантной операции, в боях при освобождении Таманского п-ова и городов Майкопа, Краснодара и Новороссийска, успешно действовали в Западно-Карпатской операции 1945 г. Звание Героя Советского Союза присвоено Петрову за умелое командование войсками в Берлинской и Пражской операциях, инициативу и самоотверженность.

После войны — на командных должностях в Советской Армии.

ПЕТРОВ Федор Федорович (1902—1978), конструктор артиллерийского вооружения, генерал - лейтенант - инженер (1966 г.), Герой Социалистического Труда (1944 г.), доктор технических наук (1947 г.);



член КПСС с 1942 г. Родился в д. Докторово (ныне Тульской обл.) в крестьянской семье. В Советской Армии с 1944 г. В 1927 г. после окончания рабфака поступил в МВТУ им. Н. Э. Баумана, затем переведен на военно-механическое отделение Ленинградского политехнического института (окончил в 1931 г.). Работал на орудийном заводе. С 1934 г. Петров — старший инженер-конструктор КБ по разработке артиллерийских систем, с 1938 г.— начальник опытного КБ, затем главный конструктор завода. В предвоенный период под руководством Петрова Ф. Ф. разработаны 152-мм гаубица-пушка образца 1937 г., 122-мм пушка образца 1931—1937 гг., 122-мм гаубица образца 1938 г., 107-мм пушка образца 1940 г.

В Отечественную войну Петров создал 152-мм гаубицу образца 1943 г. Коллектив, руководимый Петровым, разработал ряд пушек-гаубиц для танков и самоходных орудий.

После войны под руководством Петрова разрабатывались новые образцы артиллерийских орудий. Ленинская премия (1967 г.), Государственная премия СССР (1942 г., 1943 г., 1946 г.— дважды).

ПЕТРОВА Нина Павловна (1893—1945), старшина, полный кавалер ордена Славы; член КПСС с 1942 г. Родилась в Кронштадте в семье рабочего. Участвовала в советско-финляндской войне 1939—1940 гг.

До Отечественной войны окончила школу снайперов и работала инструктором физкультуры и стрелкового спорта в ДСО «Спартак» в Ленинграде. Во время войны добровольно вступила в ряды 4-й дивизии народного ополчения Ленинграда, позже снайпер 86-й Тартуской стрелковой дивизии. Отличилась в боях под Ленинградом, обучала снайперскому делу воинов. К концу февраля 1944 г. уничтожила 23 фашиста, за что удостоена ордена Славы III степени (март 1944 г.). За проявленные мужество и героизм в боях за освобождение Прибалтики Петрова награждена орденом Славы II степени (август 1944 г.). В боях за Эльбинг (1945 г.) Петрова истребила св. 30 фашистов и довела свой личный счет до 100 уничтоженных вражеских солдат и офицеров. За самоотверженность, отвагу и воинское мастерство, проявленные в боях во время Отечественной войны, удостоена ордена Славы I степени (июнь 1945 г., посмертно). Погибла в бою в р-не Штеттина (Щецин) 1 мая 1945 г.



ПЛИЕВ Исса Александрович (1903—1979), дважды Герой Советского Союза (16 апреля 1944 г., 8 сентября 1945 г.), Герой МНР (1971 г.), генерал армии (1962 г.); член КПСС с 1926 г. Родился в с. Старый Батакоюрт (ныне Правобережного р-на Северо-Осетинской АССР) в крестьянской семье. В Советской Армии с 1922 г. Окончил Ленинградскую кав. школу (1926 г.), Военную академию им. М. В. Фрунзе (1933 г.). В 1926—1930 гг. был курсовым командиром кав. школы в Краснодаре. В 1933—1936 гг.— начальник оперативного отделения штаба 5-й кав. дивизии. В 1936—1938 гг.— советник в Монгольской народно-революционной армии, в 1939 г. командовал кав. полком 6-й кав. дивизии. Окончил Военную академию Генштаба (1941 г.). В июне 1941 г.— полковник.



В Отечественную войну Плиев командовал 50-й (с ноября 1941 г. 3-я гвардейская) кав. дивизией, 2, 3, 4, 5-м гвардейскими кав. корпусами (с декабря 1941 г.), с ноября 1944 г.— 1-й гвардейской конно-механизированной группой (КМГ) на Западном, Южном, Юго-Западном, Степном, 3-м Украинском, 1-м Белорусском, 2-м Украинском и Забайкальском фронтах. Участвовал в Московской и Сталинградской битвах, Мелитопольской, Березнеговато - Снигиревской, Одесской, Белорусской, Будапештской и Пражской операциях, в разгроме войск милитаристской Японии. За умелое руководство войсками при форсировании Южного Буга, в боях за Одессу Плиеву было присвоено звание Героя Советского

Союза. Второй медалью «Золотая Звезда» он награжден за успешное командование ВМТ в Маньчжурской операции 1945 г.

После войны — на командных должностях. Окончил Высшие академические курсы при Военной академии Генштаба (1949 г.). Кандидат в члены ЦК КПСС (1961—1966 гг.).

Бронзовый бюст — в Сумгаите.

ПЛОТНИКОВ Павел Артемьевич (р. 1921 г.), дважды Герой



Советского Союза (19 августа 1944 г., 24 июня 1945 г.), генерал-майор авиации (1966 г.); член КПСС с 1944 г. Родился в с. Гонаба (ныне входит в г. Барнаул Алтайского края) в крестьянской семье. В Советской Армии с 1939 г. Окончил Новосибирскую военную авиашколу (1940 г.). Служил летчиком в авиаполках Московского, а затем Северо-Кавказского ВО. В июне 1941 г.— младший лейтенант.

В Отечественную войну с октября 1941 г.— в действующей армии: летчик-бомбардировщик, командир звена, зам. командира и командир эскадрильи 82-го гвардейского бомбардировочного авиаполка на Юго-Западном, Южном, Закавказском, Воронежском, Степном, 2-м и 1-м Украинских фронтах. Участвовал в боях при обороне Донбасса и на Дону, в битве за Кавказ и в Курской битве. Отличился в Белгородско-Харьковской, Корсунь-Шевченковской, Ясско-Кишиневской и Львовско-Сандомирской операциях. Звание Героя Советского Союза было присвоено Плотникову за 275 боевых вылетов на бомбардировку войск, боевой техники и военных объектов врага. При бомбежке аэродрома Ландсдорф в Германии экипажем Плотникова за один вылет уничтожено 21 самолет противника и взорвала бензохранилища. Второй медалью «Золотая Звезда» награжден за умелое руководство эскадрильей, личное мужество и героизм, проявленные в боях с немецко-фашистскими захватчиками. Всего за период войны Плотников совершил 340 боевых вылета, сбил 3 вражеских самолета.

После войны — на командно-штабных должностях в ВВС. Окончил Военно-воздушную академию (1951 г.). Военную академию Генштаба (1960 г.).

Бронзовый бюст — в Барнауле.

ПОДЖАРОВ Павел Кузьмич (р. 1913 г.), шахтер, новатор производства, Герой Социалистического Труда (1948 г.); член КПСС с 1944 г.



В Отечественную войну работал забойщиком на шахте № 2 «Капитальная» Кизеловского угольного бассейна в Пермской обл. За 1942—1945 гг. выполнил 12 годовых норм. В 1944 г. установил рекорд выемки твердых пород крутопадающих пластов угля: при норме 1,1 пог. м выработал 16,5 пог. м. Разработал новый высокопроизводительный метод проходки скатов на крутопадающих пластах залегания угля, прошел 4 тыс. пог. м горных выработок за год, добыв при этом св. 14 тыс. т угля.

Государственная премия СССР (1946 г.).

ПОКРЫШЕВ Петр Афанасьевич (1914—1967), дважды Герой Советского Союза (10 февраля, 24 августа 1943 г.), генерал-майор авиации (1955 г.); член КПСС с 1941 г. Родился в с. Голая Пристань (ныне Херсонский обл.) в крестьянской семье. В Советской Армии с 1934 г. Окончил Одесскую военную авиашколу пилотов (1935 г.). Участвовал в советско-финляндской войне 1939—1940 гг. В июне 1941 г.— старший лейтенант.

В Отечественную войну — в действующей армии с июня



1941 г.: командир эскадрильи 154-го истребительного авиаполка, командир 159-го истребительного авиаполка на Ленинградском фронте. За первый год войны его эскадрилья совершила ок. 950 боевых вылетов, провела 62 воздушных боя и уничтожила 30 самолетов противника. Звание Героя Советского Союза присвоено за умелое командование эскадрильей, за 211 успешных боевых вылетов и 38 воздушных боев, в которых Покрышев лично сбил 11 и в составе группы 7 вражеских самолетов. Второй медали «Золотая Звезда» удостоен за умелое командование авиаполком, за боевые отличия и героизм, проявленные в воздушных боях при защите Ленинграда. Всего за войну совершил ок. 300 боевых вылетов, сбил лично 22 и в составе группы 7 самолетов противника.

После войны — на командных должностях в Войсках ПВО. Окончил Военную академию Генштаба (1954 г.).

Бронзовый бюст — в г. Голая Пристань.



ПОКРЫШКИН Александр Иванович (1913—1985), трижды Герой Советского Союза (24 мая, 24 августа 1943 г., 19 августа 1944 г.), маршал авиации (1972 г.); член КПСС с 1942 г. Родился в Новосибирске в семье рабочего. В Советской Армии с 1932 г. Окончил Пермскую авиашколу техников (1933 г.), Качинскую авиашколу летчиков (1939 г.). В июне 1941 г.— старший лейтенант.

В период Отечественной войны — в действующей армии с июня 1941 г.: зам. командира и командир эскадрильи, помощник командира и командир 16-го гвардейского истребительного авиаполка, с мая 1944 г.— командир 9-й гвардейской истребительной авиадивизии. Участвовал в боевых действиях на Южном, Северо-Кавказском, 1, 2 и 4-м Украинских фронтах. Особо отличился в воздушных сражениях на Кубани (1943 г.). Покрышкин — новатор в развитии тактики воздушного боя. Звание Героя Советского Союза присвоено Покрышкину за успешное командование полком, 354 боевых вылета, 54 воздушных боя, в которых лично сбил 19 вражеских самолетов. Второй медали «Золотая Звезда» удостоен за подвиги в борьбе с воздушным противником, за 455 боевых вылетов, 30 лично сбитых самолетов противника и проявленные при этом героизм и мужество. За умелое командование авиадивизией в боях над Прутом, Яссами, в Львовско-Сандомирской операции, за личное мужество А. И. Покрышкин первым в Отечественную войну был награжден третьей медалью «Золотая Звезда». Всего за войну совершил св. 600 боевых вылетов, лично сбил 59 самолетов противника.

После войны — на командных должностях в Войсках ПВО. Окончил Военную академию им. М. В. Фрунзе (1948 г.), Военную академию Генштаба (1957 г.). В 1968—1971 гг.— зам. главнокомандующего Войсками ПВО страны. Председатель ЦК ДОСААФ СССР (1972—1982 гг.). Кандидат в члены ЦК КПСС с 1976 г.

Бронзовый бюст — в Новосибирске.

ПОЛБИН Иван Семенович (1905—1945), дважды Герой Советского Союза (23 ноября 1942 г., 6 апреля 1945 г., посмертно), генерал-майор авиации (1943 г.); член КПСС с 1927 г. Родился в с. Ртищево-Каменка (ныне с. Полбино Майнского р-на Ульяновской обл.) в крестьянской семье. В Советской Армии с 1927 г. Окончил Оренбургскую военную авиашколу летчиков (1931 г.). С 1939 г.— командир бомбардировочного полка, участвовал в боях на р. Халхин-Гол. В июне 1941 г.— майор.

В период Отечественной войны — в действующей армии с июня 1941 г.: командир 150-го бомбардировочного авиаполка, с декабря 1942 г.— 301-й бомбардировочной авиадивизии, с апреля 1943 г.— 1-го (с февраля 1944 г. 2-го гвардейского, с декабря 1944 г. 6-го гвардейского) бомбардировочного авиакорпуса. Участвовал в боевых действиях на Западном, Сталинградском, Брянском, Воронежском, 2-м и 1-м Украинских фронтах. Звание Героя Советского Союза присвоено за умелое командование полком, успешное выполнение боевых заданий, героизм и мужество, за 107 боевых вылетов на смоленском, московском, сталинградском направлениях. Второй медали «Золотая Звезда» удостоен за образцовое командование частями 2-го гвардейского бомбардировочного авиакорпуса в Корсунь-Шевченковской, Ясско-Кишиневской, Львовско-Сандомирской и Висло-Одерской операциях, 157 личных успешных боевых вылетов и проявленные при этом самоотверженность и героизм. Погиб 11 февраля 1945 г. в р-не Бреслау при выполнении боевого задания. Зачислен навечно в списки гвардейского бомбардировочного авиаполка.

Бронзовый бюст — в с. Полбино.

ПОЛИВАНОВА Мария Семеновна (1922—1942), рядовая, Герой Советского Союза (14 февраля 1943 г., посмертно); кандидат в члены КПСС с 1942 г. Родилась в д. Нарышкино (ныне Алексинского р-на Тульской обл.) в семье рабочего. До Отечественной войны работала в НИИ в Москве.

В октябре 1941 г., после окончания снайперских курсов, вступила в батальон Московского народного ополчения Коминтерновского р-на, который в составе 3-й Московской Коммунистической стрелковой дивизии участвовал в Московской битве. С января 1942 г.— снайпер 528-го стрелкового полка 130-й стрелковой дивизии 1-й Ударной армии. Участвовала также в боях на Северо-Западном фронте. Обучала мастерству ведения огня воинов снайперского взвода. 14 августа 1942 г. около д. Сутоки (ныне Парфинского р-на Новгородской обл.) М. С. Поливанова

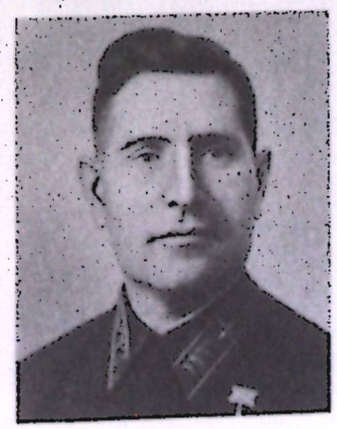













В Отечественную войну с июня 1941 г.— член Военного совета 3-й Ударной армии Калининского фронта, затем — Военных советов Западного (июнь — июль 1941 г.), Центрального и Брянского (июль — август 1941 г. и март — апрель 1943 г.) фронтов. С мая 1942 г. по январь 1944 г. (с перерывом с марта по май 1943 г.) — начальник ЦШПД при Ставке ВГК.

В 1944—1948 гг. Пономаренко П. К.— Председатель СНК (с 1946 г.— Совета Министров) БССР. В 1948—1953 гг.— секретарь ЦК ВКП(б), затем на др. партийной и государственной работе.

Член ЦК КПСС в 1939—1961 гг., в 1952—1953 гг.— член Президиума ЦК, в 1953—1956 гг.— кандидат в члены Президиума ЦК КПСС.

ПОПКОВ Виталий Иванович (р. 1922 г.), дважды Герой Советского Союза (4 сентября 1943 г., 27 июня 1945 г.), генерал-лейтенант авиации (1968 г.); член КПСС с 1943 г. Родился в Москве в семье рабочего. В Советской Армии с 1940 г. Окончил Чугуевскую военную авиашколу пилотов (1941 г.), Батайскую военную авиашколу (1942 г.).

В Отечественную войну — в действующей армии с мая 1942 г.: летчик-истребитель, командир звена, зам. командира и командир эскадрильи 5-го гвардейского истребительного авиаполка. Участвовал в боевых действиях на Калининском, Юго-Западном, 1-м и 3-м Украинских фронтах. Звание Героя Советского Союза присвоено за мужество и героизм, проявленные в боях (совершил 168 боевых вылетов и сбил 17 самолетов противника). Второй медалью «Золотая Звезда» награжден за новые боевые отличия: к февралю 1945 г. лично сбил 36 самолетов противника. Всего за годы войны Попков совершил св. 300 боевых вылетов, провел ок. 120 воздушных боев, в которых сбил 41 вражеский самолет.

После войны — на командных должностях в ВВС. Окончил Военно-воздушную академию (1951 г.), Военную академию Генштаба (1964 г.).

Бронзовый бюст — в Москве.

ПОПОВ Маркиан Михайлович (1902—1969), генерал армии (1953 г.), Герой Советского Союза (7 мая 1965 г.); член КПСС с 1921 г. Родился в станице Усть-Медведицкая (ныне г. Серафимович Волгоградской обл.) в семье учителя. В Советской Армии с 1920 г. Участник Гражданской войны. Окончил пехотные командные курсы (1922 г.), курсы «Выстрел» (1925 г.), Военную академию им. М. В. Фрунзе (1936 г.). С июля 1939 г.— командующий 1-й Отдельной Краснознаменной армией на Дальнем Востоке. С января 1941 г.— командующий войсками Ленинградского ВО. В июне 1941 г.— генерал-лейтенант.

С начала Отечественной войны — командующий войсками Северного и Ленинградского фронтов (июнь — сентябрь 1941 г.). С ноября 1941 г. по октябрь 1942 г.— командующий 61-й и 40-й армиями Брянского фронта. В ходе Сталинградской битвы был зам. командующего Сталинградским и Юго-Западным фронтами, командующий 5-й Ударной и 5-й танковой армиями (октябрь 1942 г.— апрель 1943 г.). С апреля по май 1943 г.— командующий Резервным фронтом и войсками Степного ВО. В июне — октябре 1943 г. Попов — командующий Брянским фронтом. С октября 1943 г. по апрель 1944 г.— командующий Прибалтийским и 2-м Прибалтийским фронтами. С апреля 1944 г.— начальник штаба Ленинградского, 2-го Прибалтийского, затем вновь Ленинградского фронтов. Принимал участие в планировании операций и руководил войсками в боевых действиях под Ленинградом, Москвой, в Сталинградской и Курской битвах, в Карелии и Прибалтике.

В послевоенное время — на командных должностях. За умелое командование войсками в годы Отечественной войны, личное мужество Попову в 1965 г. было присвоено звание Героя Советского Союза.

ПОПУДРЕНКО Николай Никитич (1906—1943), один из организаторов и руководителей партизанского движения на Украине, Герой Советского Союза (15 августа 1943 г., посмертно); член КПСС с 1929 г. Родился в с. Николаевка (ныне Сахновщинского р-на Харьковской обл.) в крестьянской семье. В 1930—1939 гг.— на комсомольской и партийной работе на Украине. С 1940 г.— секретарь Черниговского обкома КП(б) Украины.

В Отечественную войну (март — июль 1943 г.) Попудренко первый секретарь Черниговского подпольного обкома

КП(б) Украины. С ноября 1941 г.— первый зам. командира Черниговского областного партизанского отряда. В 1942—1943 гг.— зам. командира, командир партизанского соединения (объединяло 4 отряда) Черниговской обл., начальник областного ШПД. Погиб 6 июля 1943 г. в бою при совершении рейда в Злынковских лесах (ныне Новозыбковский р-н Брянской обл.). В годы войны вел дневник, который был опубликован в 1949 г. («Щоденник»).

Памятник — в Чернигове.



ПРОКОПЮК Николай Архипович (1909—1975), один из руководителей партизанского движения, Герой Советского Союза (5 ноября 1944 г.); полковник (1948 г.); член КПСС с 1944 г. Родился в с. Самчики (ныне Староконстантиновского р-на Хмельницкой обл.) в крестьянской семье. В Советской Армии с 1920 г. Участник Гражданской войны, затем чекист. В 1937—1938 гг. участвовал добровольцем в Национально-революционной войне испанского народа.

В период Отечественной войны в августе 1942 г. был заброшен в тыл врага во главе группы «Охотник», на базе которой создал партизанское соединение, действовавшее сначала на Украине, а затем на территории Польши и Чехословакии. Соединение провело 23 крупные боевые операции.

В июне 1944 г. Прокопюк возглавил борьбу советских и польских партизан с немецко-фашистскими карателями в Яновских лесах (южнее Люблина). В конце сентября 1944 г. партизанское соединение Прокопюка захватило Русский перевал в Восточных Карпатах и в сложных условиях удерживало его до подхода войск 4-го Украинского фронта.

С декабря 1944 г. по июль 1946 г. Прокопюк участвовал в национально-освободительной и народно-освободительной войнах в Китае.

ПРОХОРОВ Алексей Николаевич (р. 1923 г.), дважды Герой Советского Союза (19 апреля и 29 июня 1945 г.), генерал-майор авиации (1976 г.); член КПСС с 1943 г. Родился в с. Рождественское (ныне Поворинского р-на Воронежской обл.) в семье служащего. В Советской Армии с 1940 г. Окончил Балашовскую военную авиашколу (1942 г.).

В Отечественную войну — в действующей армии с 1943 г.: летчик-штурмовик, командир звена, зам. командира и командир эскадрильи 15-го гвардейского штурмового авиаполка. Сражаясь на Ленинградском и 3-м Белорусском фронтах, проявил в боях мужество, отвагу и высокое мастерство. Участвовал в прорыве блокады Ленинграда, в Белорусской, Вильнюсской, Каунасской и Восточно-Прусской операциях. Звание Героя Советского Союза присвоено за 180 успешных боевых вылетов на штурмовку опорных пунктов, аэродромов, железнодорожных эшелонов и войск противника. Второй медалью «Золотая Звезда» награжден за умелое руководство эскадрильей, последующие успешные боевые вылеты и проявленные при этом мужество и героизм. Всего за годы войны совершил 238 боевых вылетов.



После войны — на командных должностях в Советской Армии. Окончил Военно-воздушную академию (1950 г.). С 1968 г.— на преподавательской работе.

Бронзовый бюст — в Борисоглебске.

ПУАП Роллан де ля (р. 1920 г.), летчик полка «Нормандия — Неман», Герой Советского Союза (1944 г.), старший лейтенант (1942 г.). Родился в г. Ла-Гранж-Фор (Франция) в аристократической семье.



С 1940 г. сражался против фашистов в составе армии Великобритании. В декабре 1942 г. прибыл в СССР. Участвовал в воздушных боях в р-не Сталинграда, Орла, Смоленска, Орши, Немана, в Восточной Пруссии. Командир французской авиаэскадрильи «Нормандия» (с марта 1943 г. в составе 303-й истребительной авиадивизии 1-й воздушной армии Западного фронта, с ноября 1944 г.— полк «Нормандия — Неман»). Совершил 125 боевых вылетов, сбил 16 фашистских самолетов. За проявленные мужество и героизм удостоен звания Героя Советского Союза.

После войны вернулся на родину и служил в военной авиации (полковник).

ПУРКАЕВ Максим Алексеевич (1894—1953), генерал армии (1944 г.); член КПСС с 1919 г. Родился в с. Налитово (ныне с. Пуркаево Дубенского р-на Мордовской АССР). В Советской Армии с 1918 г. В Гражданскую войну с июля 1918 г.— командир роты 3-го Сибирского полка. Воевал на Восточном фронте. С августа 1919 г.— командир полка 24-й Самарской Железной дивизии. Воевал на Южном и Западном фронтах. В 1923 г. окончил курсы «Выстрел», затем на командной и штабной работе. Окончил Военную академию им. М. В. Фрунзе (1936 г.). С июля 1940 г.— начальник штаба Киевского Особого ВО. В июне 1941 г.— генерал-лейтенант.

В Отечественную войну Пуркаев — начальник штаба Юго-Западного фронта (июнь — июль 1941 г.), командующий 60-й (с декабря 1941 г. 3-я Ударная) армией. Проявил высокие организаторские способности в руководстве войсками, особенно в боях под Москвой. В августе 1942 г. назначен командующим Калининским фронтом. Под его руководством была подготовлена и осуществлена Великолукская операция. С апреля 1943 г. командовал Дальневосточным, затем 2-м Дальневосточным фронтами, проделал большую работу по подготовке и проведению операции по разгрому японских войск в Маньчжурии в 1945 г., а также по освобождению Южного Сахалина и Курильских о-вов.

После войны — на командных должностях.

РАКОВ Василий Иванович (р. 1909 г.), дважды Герой Советского Союза (7 февраля 1940 г., 22 июля 1944 г.), генерал-майор авиации (1958 г.); член КПСС с 1932 г. Родился в д. Большое Кузнечково (ныне Калининской обл.) в семье служащего. В ВМФ с 1928 г. Окончил Военно-теоретическую школу летчиков (1929 г.), 1-ю военную школу летчиков, Военную школу морских летчиков (1931 г.). В советско-финляндскую войну 1939—1940 гг.— командир эскадрильи бомбардировочного авиаполка. За образцовое выполнение боевых заданий и проявленные при этом мужество и героизм ему было присвоено звание Героя Советского Союза. В июне 1941 г.— капитан. Окончил Военно-морскую академию (1942 г.).



В период Отечественной войны воевал на Черноморском и Балтийском флотах: командир морской авиабригады, зам. командующего 3-й особой Севастопольской авиагруппы (1942—1943 гг.), помощник командира 9-й штурмовой авиадивизии (1944 г.), командир 12-го гвардейского авиаполка (май 1944 г.— февраль 1945 г.). За годы войны совершил св. 170 боевых вылетов и участвовал в потоплении 12 кораблей и судов противника, за что был награжден второй медалью «Золотая Звезда».



После войны — на командных должностях в ВВС ВМФ. Окончил Военную академию Генштаба (1946 г.), затем на преподавательской работе в Военно-морской академии. Доктор военно-морских наук (1967 г.), профессор.

Бронзовый бюст — в Ленинграде.

РЕЙТЕР Макс Андреевич (1886—1950), генерал-полковник (1943 г.); член КПСС с 1922 г. Родился в г. Виндава (ныне г. Вентспилс Латвийской ССР) в крестьянской семье. Участник первой мировой войны, полковник. В Советской Армии с 1919 г. В Гражданскую войну сражался на Северном фронте, в 1920 г. участвовал в боях против белополяков, в 1921 г.— в подавлении кронштадтского мятежа, в 1929 г.— в боях на КВЖД. Окончил Высшие академические курсы комсостава (1923 г.), Курсы усовершенствования высшего начсостава (1928 г.), Военную академию им. М. В. Фрунзе (1935 г.). С ноября 1935 г.— на ответственной работе в Генштабе. В 1936—1939 гг.— начальник отдела Управления боевой подготовки РККА, с января 1940 г.— помощник, а с июля зам. командующего войсками Северо-Кавказского ВО. В июне 1941 г.— генерал-лейтенант.

В Отечественную войну — начальник тыла, зам. командующего войсками Центрального и Брянского фронтов (август — декабрь 1941 г.). В феврале — марте 1942 г.— помощник командующего Западным фронтом. С марта 1942 г.— командующий 20-й армией, с сентября 1942 г. по июнь 1943 г.— командующий Брянским и Резервным (март 1943 г.) фронтами, войсками Степного ВО (июнь 1943 г.), зам. командующего Воронежским фронтом. Принимал участие в подготовке Орловской наступательной операции 1943 г. С сентября 1943 г.— командующий войсками Южно-Уральского ВО. С января 1946 г.— начальник курсов «Выстрел».

РЕЧКАЛОВ Григорий Андреевич (р. 1920 г.), дважды Герой Советского Союза (24 мая 1943 г., 1 июля 1944 г.), генерал-майор авиации (1957 г.); член КПСС с 1942 г. Родился в д. Худяково (ныне пгт Зайково



Ирбитского р-на Свердловской обл.) в крестьянской семье. В Советской Армии с 1938 г. Окончил Пермскую военную авиашколу летчиков (1939 г.). В июне 1941 г.— младший лейтенант.

В период Отечественной войны — в действующей армии с июня 1941 г.: летчик-истребитель, командир звена, эскадрильи, штурман 55-го (с марта 1942 г. 16-й гвардейский) истребительного авиаполка, зам. командира и командир того же авиаполка. С февраля 1945 г.— инспектор-летчик по технике пилотирования 6-го гвардейского истребительного авиакорпуса. Участвовал в боевых действиях на Южном, Северо-Кавказском, 1, 2 и 4-м Украинских фронтах. Звание Героя Советского Союза присвоено за успешное командование эскадрильей и проявленные при этом мужество и отвагу в боях над Кубанью. К маю 1943 г. сбил лично 12 и в группе 2 самолета противника. Второй медалью «Золотая Звезда» награжден за новые боевые отличия в борьбе с воздушным противником. За годы войны совершил 450 боевых вылетов, провел 122 воздушных боя, сбил лично 56 и в составе группы 6 самолетов противника.

После войны — на ответственных должностях в ВВС. Окончил Военно-воздушную академию (1951 г.).

Бронзовый бюст — в пос. Зайково.

РОГОВ Иван Васильевич (1899—1949), политический работник Советской Армии и ВМФ, генерал-полковник береговой службы (1944 г.); член КПСС с 1918 г. Родился в Казани в семье рабочего. В Советской Армии с 1919 г. Участник Гражданской войны. После войны — инструктор политотдела стрелковой дивизии в Приволжском ВО, военком батальона, полка. В 1931—1936 гг. занимался военно-топографическими работами. С 1937 г.— военком 23-й стрелковой дивизии, в апреле 1938 г. назначен военкомом Генштаба, с сентября — член Военного совета Белорусского Особого ВО. С 1939 г.— начальник Политического (с 1941 г.— Главного политического) управления ВМФ и зам. наркома ВМФ. В июне 1941 г.— армейский комиссар 2-го ранга.



В Отечественную войну одновременно с декабря 1943 г. по февраль 1944 г.— член Военного совета Черноморского флота. После войны — на командных должностях. Член ЦК КПСС в 1939—1949 гг.

РОДИМЦЕВ Александр Ильич (1905—1977), дважды Герой Советского Союза (22 октября 1937 г. и 2 июня 1945 г.), генерал-полковник (1961 г.); член КПСС с 1929 г. Родился в с. Шарлык (ныне (Шарлыкского р-на Оренбургской обл.) в крестьянской семье. В Советской Армии с 1927 г. Окончил Военную школу им. ВЦИК (1932 г.). В 1936—1937 гг. добровольцем участвовал в Национально-революционной войне испанского народа. За героизм и отвагу, проявленные в боях, Родимцеву было присвоено звание Героя Советского Союза. После окончания Военной академии им. М. В. Фрунзе в 1939 г.— помощник командира кав. дивизии. В июне 1941 г.— полковник.



Во время Отечественной войны командовал 5-й воздушно-десантной бригадой (июнь — ноябрь 1941 г.), 87-й (с января 1942 г. 13-я гвардейская) стрелковой дивизией, 32-м гвардейским стрелковым корпусом (с мая 1943 г. и до конца войны) на Юго-Западном, Донском, Сталинградском, Степном, Воронежском, 2-м и 1-м Украинских фронтах. Участвовал в оборонительных боях под Киевом, Харьковом, затем в Сталинградской и Курской битвах, в освобождении Левобережной и Правобережной Украины, в разгроме немецко-фашистских войск в Западной Украине, Польше, в Нижне-Силезской, Берлинской и Пражской операциях. Под командованием Родимцева части 13-й гвардейской стрелковой дивизии особенно отличились в боях за Сталинград. За умелое руководство войсками, личное мужество Родимцев награжден второй медалью «Золотая Звезда».

После войны окончил Высшие академические курсы при Военной академии Генштаба (1947 г.), затем на командных должностях и дипломатической работе.

Бронзовый бюст — в с. Шарлык.

РОКОССОВСКИЙ Константин Константинович (1896 — 1968), Маршал Советского Союза (1944 г.), дважды Герой Советского Союза (29 июля 1944 г., 1 июня 1945 г.); член КПСС с 1919 г. Родился в Варшаве в рабочей семье. Участвовал в первой мировой войне (рядовой, младший унтер-офицер). После Октябрьской революции сражался в рядах Красной гвардии. В Советской Армии с 1918 г. В Гражданскую войну командовал эскадроном, отдельным дивизионом, кав. полком. В боях с контрреволюцией на Украине, Урале и в Забайкалье проявил личную отвагу и мужество. Командуя 5-й кав. бригадой, отличился в боях на КВЖД (1929 г.). Окончил Курсы усовершенствования высшего начсостава при Военной академии им. М. В. Фрунзе (1929 г.). С 1930 г. по февраль 1936 г. командовал 7-й, а затем 15-й кав. дивизиями, с февраля 1936 г. по июнь 1937 г.— 5-м кав. корпусом. С августа



1937 г. по март 1940 г. был незаконно арестован и находился под следствием, освобожден в связи с прекращением дела. С июля 1940 г.— командир 5-го кав., а затем 9-го механизированного корпусов. В июне 1941 г.— генерал-майор.

В Отечественную войну Рокоссовский командовал 9-м механизированным корпусом (до 11 июля 1941 г.), 16-й армией Западного фронта (август 1941 г.— июль 1942 г.), Брянским фронтом (с июля 1942 г.), Донским (с сентября 1942 г.), Центральным (с февраля 1943 г.), Белорусским (с октября 1943 г.), 1-м Белорусским (с февраля 1944 г.), 2-м Белорусским (с ноября 1944 г.) фронтами. Войска под командованием Рокоссовского участвовали в танковых сражениях 1941 г. под Дубно, Луцком и Ровно, в боевых действиях под Смоленском и Москвой, в Сталинградской и Курской битвах, Восточно-Прусской и Берлинской операциях. В битве под Москвой он умело организовал на волоколамском направлении глубокую противотанковую оборону, обеспечил высокую активность и маневренность советских войск. Для развития успеха в период контрнаступления создал в армии две подвижные группы, умело сочетал фронтальный удар с обходом и охватом. В период контрнаступления под Сталинградом войска Донского фронта под руководством Рокоссовского совместно с войсками Юго-Западного и Сталинградского фронтов прорвали оборону противника и окружили в междуречье Дона и Волги группировку фашистских войск (численностью 330 тыс.). В этой битве Рокоссовский показал мастерство в нанесении рассекающих ударов, массированном применении артиллерии, использовании подвижных войск. В дни Курской битвы Рокоссовский организовал отражение танковых войск противника, а затем, перейдя в наступление, разгром орловской группировки противника. В Белорусской операции спланировал и осуществил нанесение войсками 1-го Белорусского фронта двух мощных сходящихся ударов. В 1944 г. за образцовое выполнение боевых заданий ВГК и проявленные при этом отвагу и геройство Рокоссовский был удостоен звания Героя Советского Союза. Второй медалью «Золотая Звезда» награжден за образцовое выполнение заданий ВГК по руководству операциями в Померании и р-не Мекленбурга. Рокоссовский командовал Парадом Победы в Москве 24 июня 1945 г.

После войны — на командных должностях в Советской Армии. В октябре 1949 г. по просьбе правительства Польши и с разрешения Советского правительства был назначен министром Национальной обороны, зам. Председателя Совета Министров Польши. Рокоссовскому было присвоено воинское звание Маршал Польши. Избирался членом Политбюро ЦК ПОРП. В 1956 г. вернулся в СССР, в 1956—1957 гг.— зам. министра обороны СССР, в 1958—1962 гг.— зам. министра и главный инспектор МО СССР, затем на других ответственных постах в МО СССР. Кандидат в члены ЦК КПСС с 1956 г.



РОМАШИН Михаил Петрович (1905—1964), один из руководителей партизанского движения на Брянщине, Герой Советского Союза (1 сентября 1942 г.); член КПСС с 1928 г. Родился в д. Крыловка (ныне в черте Брянска) в семье рабочего. С 1939 г.— секретарь Брянского райкома партии.

В Отечественную войну с осени 1941 г.— командир Брянского партизанского отряда, затем бригады им. Н. А. Щорса. Весной 1943 г. руководил операциями по подрыву Навлинского (р. Навля) и Выгонического («Голубого», р. Десна) железнодорожных мостов, игравших важную роль в подготовке наступательной операции противника на Курской дуге. За мужество и отвагу, проявленные в боях против немецко-фашистских захватчиков, Ромашин удостоен звания Героя Советского Союза.

После освобождения Брянской обл. от немецко-фашистских оккупантов (сентябрь 1943 г.) М. П. Ромашин — на советской и партийной работе.

РУБИНЧИК Ефим Эммануилович (р. 1903 г.), партийный и хозяйственный деятель, генерал-майор инженерно-технической службы (1945 г.); член КПСС с 1922 г. Родился в местечке Березино (Игуменского р-на Минской обл.) в семье кустаря. Окончил гимназию. В 1920 г. работал уполномоченным Погостского волостного ревкома, затем переехал в Москву. В 1921—1924 гг.— на комсомольской работе. В 1924—1926 гг.— наборщик в типографии «Рабочей газеты». В 1926—1930 гг. учился в Вечернем коммунистическом университете им. Я. М. Свердлова, одновременно на партий-



ной работе (с 1927 г.). С 1938 г.— на хозяйственной работе.

В Отечественную войну в 1941—1942 гг. был директором Коломенского машиностроительного завода, с мая 1942 г. возглавлял завод «Красное Сормово» в Горьком. В 1942—1945 гг. под руководством Рубинчика Е. Э. на заводе во много раз было увеличено производство танков Т-34.

После войны возглавлял ряд оборонных заводов, затем на хозяйственной работе.

Государственная премия СССР (1949 г.).

РУДАКОВ Михаил Васильевич (1905—1979), политический работник Советской Армии, генерал-лейтенант (1944 г.); член КПСС с 1926 г. Родился в Туле в семье служащего. В Советской Армии с 1923 г. Окончил Владикавказскую военно-пехотную школу (1926 г.), Военно-политическую академию им. В. И. Ленина (1938 г.). В 1938 г.— зам. начальника политотдела Военно-политической академии им. В. И. Ленина, с 1939 г.—



военком, начальник политотдела 11-й армии.

В Отечественную войну с июня 1941 г.— бригадный комиссар на Северо-Западном фронте, с сентября — член Военного совета 27-й (с декабря 4-я Ударная) армии, с ноября 1942 г.— начальник политуправления Юго-Западного (с октября 1943 г. 3-й Украинский) фронта, затем член Военного совета 3-го Прибалтийского (с апреля 1944 г.), 1-го Прибалтийского (с ноября 1944 г.) фронтов и Земландской группы войск (с февраля 1945 г.). Участвовал в Московской и Сталинградской битвах, в освобождении Донбасса, битве за Днепр, наступлении на Правобережной Украине, в подготовке и проведении Псковско-Островской, Тартуской, Рижской и Восточно-Прусской операций.

После войны — на командных должностях. Окончил Военную академию Генштаба (1952 г.). В 1956—1969 гг.— на политической работе в военных вузах.

РУДНЕВ Семен Васильевич (1899—1943), один из организаторов и руководителей партизанского движения на Украине, генерал-майор (1943 г.); Герой Советского Союза (январь 1944 г., посмертно); член КПСС с 1917 г. Родился в с. Моисеевка (ныне с. Руднево Путивльского р-на Сумской обл.) в крестьянской семье. В Советской Армии с 1918 по 1938 г. и с 1941 г. Участник Октябрьской революции и Гражданской войны. Окончил Военно-политическую академию им. В. И. Ленина (1929 г.). Был комиссаром полка, бригады, начальником политотдела и комиссаром укрепленного района на Дальнем Востоке. С мая 1940 г.— председатель Путивльского районного совета Осоавиахима.

В Отечественную войну в сентябре 1941 г. возглавил один из партизанских отрядов в Сумской обл., который в октябре объединился с Путивльским отрядом С. А. Ковпака. Руднев стал комиссаром объединенного отряда, затем партизанского соединения. В 1942—1943 гг. вместе с Ковпаком возглавлял рейд соединения из Брянских лесов на Правобережную Украину и в Карпаты. С сентября 1942 г.—



член подпольного ЦК КП(б) Украины. Погиб в бою 4 августа около пос. Делятин Надворнянского р-на Ивано-Франковской обл. Звание Героя Советского Союза присвоено Рудневу С. В. за большую работу по развертыванию партизанского движения в тылу немецко-фашистских захватчиков, проведение партизанских рейдов и проявленные при этом мужество и героизм.

Памятник (бюст) — в Путивле.

РЫБАЛКО Павел Семенович (1894—1948), дважды Герой Советского Союза (17 ноября 1943 г. и 6 апреля 1945 г.), маршал бронетанковых войск (1945 г.); член КПСС с 1919 г. Родился в с. Малый Истороп (ныне Лебединского р-на Сумской обл.) в семье рабочего. Участник первой мировой войны, рядовой. В Советской Армии с 1919 г. В период Гражданской войны был комиссаром полка и бригады 1-й Конной армии, воевал с белогвардейцами и белополяками. Окончил Курсы усовершенствования высшего начсостава (1926 и 1930 гг.). С 1926 г.— командир эскадрона, в 1928—1931 гг.— командир и комиссар полка и кав. бригады. По окончании Военной академии им. М. В. Фрунзе (1934 г.) — помощник командира горнокав. дивизии. В 1937—1940 гг.— военный атташе в Польше и Китае, затем на преподавательской работе. В июне 1941 г.— генерал-майор.

Во время Отечественной войны с мая 1942 г. Рыбалко — зам. командующего 5-й танковой армией, с июля — командующий 5-й, с октября — 3-й,

с мая 1943 г.— 3-й гвардейской танковыми армиями на Брянском, Юго-Западном, Центральном, Воронежском, 1-м Белорусском и 1-м Украинском фронтах. Войска под командованием Рыбалко участвовали во многих крупных операциях, в т. ч. в Курской битве, Киевской наступательной 1943 г., Житомирско-Бердичевской, Львовско-Сандомирской, Нижне-Силезской, Верхне-Силезской, Берлинской и Пражской. За умелое руководство армией в битве под Курском и Киевской наступа-



тельной операции, успешное форсирование Днепра и проявленные при этом мужество и героизм П. С. Рыбалко в ноябре 1943 г. было присвоено звание Героя Советского Союза. Второй медалью «Золотая Звезда» Рыбалко награжден в 1945 г. за боевые отличия войск под его командованием на завершающем этапе войны и проявленный личный героизм. После войны — на командных должностях.

Бронзовый бюст — в с. Малый Истороп.

РЫКОВ Евгений Павлович (1906—1941), политический работник Советской Армии; член КПСС с 1927 г. Родился в с. Алтай (ныне Катон-Карагайского р-на Восточно-Казахстанской обл.) в крестьянской семье. В Советской Армии с 1928 г. С 1931 г.— политрук эскадрона, а с 1933 г.— инструктор политотдела дивизии. Окончил Военно-политическую академию им. В. И. Ленина (1938 г.). С 1938 г.— начальник политотдела 6-го кав. корпуса, затем армейской кав.



группы. Участник советско-финляндской войны 1939—1940 гг. Начальник политуправления 9-й армии. С июня 1940 г.— член Военного совета Среднеазиатского ВО.

В Отечественную войну в июне 1941 г.— дивизионный комиссар, член Военного совета Юго-Западного фронта. В ходе Киевской оборонительной операции погиб в бою.

РЯБЫШЕВ Дмитрий Иванович (1894—1985), генерал-лейтенант



(1940 г.); член КПСС с 1917 г. Родился на хут. Колотовка (ныне Цимлянского р-на Ростовской обл.) в крестьянской семье. Участник первой мировой войны. С октября 1917 г.— в Красной гвардии. В Советской Армии с 1918 г. В Гражданскую войну дослужился до командира бригады. Окончил Курсы усовершенствования высшего комсостава (1925 г.), Военную академию им. М. В. Фрунзе (1935 г.). Командовал кав. дивизией, кав. бригадой, кав. корпусами, механизированным корпусом.

В начале Отечественной войны — командующий 38-й армией, с августа 1941 г.— Южным фронтом, с октября — 57-й, с мая 1942 г.— 28-й армиями. С июля 1942 г. по март 1943 г. выполнял задания Ставки ВГК. С мая 1943 г. командовал 3-й резервной армией, затем зам. командующего 3-й гвардейской армией. С апреля 1944 г.— командир 3-го гвардейского, а с июля 1944 г. и до конца войны — 114-го стрелкового корпусов. Войска под командованием Рябышева участвовали в освобождении Донбасса и Украины, в Восточно-Прусской и Берлинской операциях.

После войны — на командных должностях в Советской Армии.

РЯЗАНОВ Алексей Константинович (р. 1920 г.), дважды Герой Советского Союза (24 августа 1943 г., 18 августа 1945 г.), генерал-майор авиации (1970 г.); член КПСС с 1942 г. Родился в с. Большая Кочетовка (ныне Токаревского р-на Тамбовской обл.) в крестьянской семье. В Советской Армии с 1939 г. Окончил Борисоглебскую авиашколу пилотов (1939 г.).

В Отечественную войну — в действующей армии с июня 1941 г.: летчик-истребитель, командир эскадрильи, зам. командира 4-го истребительного авиаполка. Участвовал в боевых действиях на Юго-Западном, Центральном, Брянском, Сталинградском, Южном, Северо-Кавказском, 2-м Прибалтийском фронтах. Звание Героя Советского Союза присвоено за мужество и героизм, проявленные в 67 воздушных боях, за 16 лично сбитых фашист-

ских самолетов и 16 в группе. Второй медалью «Золотая Звезда» награжден за отвагу и мужество, проявленные в воздушных боях. Рязанов совершил за годы войны 509 боевых вылетов, лично сбил 31 и в группе 16 вражеских самолетов.

После войны — на командных должностях в ВВС и Войсках ПВО. Окончил Военную академию им. М. В. Фрунзе (1950 г.), Военную академию Генштаба (1958 г.).

Бронзовый бюст — в пос. Токаревка Тамбовской обл.



РЯЗАНОВ Василий Георгиевич (1901—1951), дважды Герой Советского Союза (22 февраля 1944 г., 2 июня 1945 г.), генерал-лейтенант авиации (1943 г.); член КПСС с 1920 г. Родился в пос. Большое Козино (ныне пгт Балахнинского горсовета Горьковской обл.) в крестьянской семье. В Советской Армии с 1920 г. Окончил Борисоглебскую военную школу летчиков (1926 г.), Военно-воздушную академию им. Н. Е. Жуковского (1935 г.). В 1926—1930 гг.— командир звена, отряда, эскадрильи. С 1930 г.— в Управлении ВВС. С 1936 г.— командир и комиссар авиабригады, с 1939 г.— на преподавательской работе. В июне 1941 г.— полковник.

В Отечественную войну с июня 1941 г.— в действующей армии: зам. командующего ВВС 5-й армией, командир 76-й авиадивизии, командующий маневренной группой ВВС Юго-Западного фронта и 2-й истребительной авиаармией. С сентября 1942 г. командовал 1-м гвардейским штурмовым авиакорпусом. Участвовал в боевых действиях на Юго-Западном, Южном, Калининском, Северо-Западном, Воронежском, Степном, 1-м и 2-м Украинских фронтах. Звание Героя Советского Союза присвоено за высокое мастерство в управлении частями в бою, отличную выучку личного состава, умелую организацию взаимодействия с наземными войсками при форсировании Днепра и личный героизм. Второй медалью «Золотая Звезда» награжден за боевые отличия в период захвата плацдарма на р. Висле и разгрома ченстоховско-радомской группировки противника.

После войны — на командных должностях в ВВС.

Бронзовый бюст — в пос. Большое Козино.

САБУРОВ Александр Николаевич (1908—1974), один из организаторов и руководителей партизанского движения на Украине, Герой Советского Союза (18 мая 1942 г.), генерал-майор (1943 г.); член КПСС с 1932 г. Родился в с. Ярушки (ныне в черте г. Ижевска) в крестьянской семье. В 1931—1933 гг. служил в Советской



Армии. Затем на советской и хозяйственной работе. С 1938 г.— в органах НКВД.

Во время Отечественной войны осенью 1941 г. организовал партизанский отряд, который действовал на территории Сумской и Брянской областей. С марта 1942 г. возглавил созданное на базе этого отряда партизанское соединение, которое в октябре 1942 г. совершило рейд с боями по тылам противника на Правобережной Украине. С сентября 1942 г.— член подпольного ЦК КП(б) Украины. С ноября 1942 г. Сабуров — начальник штаба по руководству партизанским движением в Житомирской обл. С 1944 г.— на руководящих должностях в органах НКВД (затем МВД) СССР.

Памятник — в г. Овруч.

САБУРОВ Максим Захарович (1900—1977), государственный и партийный деятель; член КПСС с 1920 г. Родился на ст. Дружковка Донецкой обл. в семье рабочего. В 1921—1923 гг.— на руководящей ком-



сомольской работе. В 1923—1926 гг. учился в Коммунистическом университете им. Я. М. Свердлова, затем пропагандист пропгруппы ЦК ВКП(б). В 1933 г. окончил МВТУ. В 1933—1937 гг.— на инженерных должностях на заводах Москвы и Донбасса. С 1938 г. зам. председателя, первый зам. председателя Госплана СССР.

В Отечественную войну в 1941—1942 гг.— председатель Госплана СССР. В 1941—1944 гг.— зам. Председателя СНК СССР, с 1944 г.— первый зам. председателя Госплана СССР. Выполнял специальные задания ГКО, осуществлял работу по созданию планов эвакуации промышленных предприятий, использованию ресурсов восточных районов, занимался подготовкой плановых заданий промышленности, направленных на обеспечение нужд фронта и тыла.

В 1946—1947 гг.— зам. председателя Госплана СССР, в 1947—1953 гг.— зам. Председателя Совета Министров СССР, в 1949—1956 гг.— председатель Госплана СССР. С

1957 г.— первый зам. Председателя Совета Министров СССР, затем до 1967 г. на руководящей работе в промышленности.

Член ЦК КПСС в 1952—1961 гг., член Президиума ЦК КПСС в 1952—1957 гг.

САВИЦКИЙ Евгений Яковлевич (р. 1910 г.), дважды Герой Советского Союза (11 мая 1944 г., 2 июня 1945 г.), маршал авиации (1961 г.); член КПСС с 1931 г. Родился в Новороссийске. В Советской Армии с 1929 г. Окончил Военную



школу летчиков (1932 г.). В июле 1941 г.— майор.

В Отечественную войну — в действующей армии с мая 1942 г.: командир 205-й истребительной авиадивизии, командующий авиагруппой 17-й воздушной армии, командир 3-го истребительного авиакорпуса (декабрь 1942 г.— май 1945 г.) на Воронежском, Юго-Западном, Сталинградском, Северо-Кавказском, Южном, 4-м Украинском, 1-м и 3-м Белорусских фронтах. Участвовал в освобождении Кубани, Донбасса, Украины, Крыма, Белоруссии, Прибалтики, Польши, штурме Берлина. Звание Героя Советского Союза присвоено за умелое командование авиакорпусом, 107 успешных боевых вылетов, 15 лично сбитых самолетов противника. Второй медалью «Золотая Звезда» награжден за боевые успехи, достигнутые авиакорпусом в боях с немецко-фашистскими захватчиками и личную храбрость и героизм. Всего за войну совершил 216 боевых вылетов, лично сбил 22 и в группе 2 самолета противника.

После войны — на командных должностях в ВВС. С 1966 по 1980 г.— зам. главнокомандующего Войсками ПВО страны, окончил Военную академию Генштаба (1955 г.).

Кандидат в члены ЦК КПСС (1961—1966 гг.). Ленинская премия (1978 г.).

Бронзовый бюст — в Новороссийске.

САМСОНС Вилис Петрович (р. 1920 г.), один из организаторов и руководителей партизанского движения в Латвии, Герой Советского Союза (28 июня 1945 г.); член КПСС с 1943 г. Родился в д. Лиепна (ныне Алуксненского р-на Латвийской ССР) в крестьянской семье. Окончил Резекненский учительский институт (1940 г.). В начале 40-х годов работал в системе народного образования Латвийской ССР.

В Отечественную войну в 1941 г. рядовым участвовал в боях под Москвой и Старой Руссой. В 1942 г. направлен на оккупированную территорию Латвийской ССР для организации партизанского движения. Командовал 3-м отрядом партизанского полка «За Со-



ветскую Латвию», затем Особым партизанским отрядом и 1-м отрядом Латвийской партизанской бригады. С марта 1944 г.— командир 1-й Латвийской партизанской бригады. Звание Героя Советского Союза присвоено за успешное развитие партизанского движения в Латвийской ССР и умелое руководство партизанами в боях против немецко-фашистских захватчиков, в результате которых пущен под откос 61 вражеский эшелон, проявленные мужество и отвагу.

После войны окончил Высшую партийную школу при ЦК КПСС (1946 г.), Академию общественных наук при ЦК КПСС (1949 г.). В 1950—1960 гг.— министр просвещения Латвийской ССР. Академик АН Латвийской ССР (1968 г.).

САФОНОВ Борис Феоктистович (1915—1942), подполковник (1942 г.), дважды Герой Советского Союза (16 сентября 1941 г., 14 июня 1942 г., по-



смертно); член КПСС с 1939 г. Родился в с. Синявино (ныне Плавского р-на Тульской обл.) в крестьянской семье. В Советской Армии с 1933 г. Окончил Качинскую военную школу пилотов (1934 г.). Служил в 106-й истребительной авиаэскадрилье Белорусского ВО пилотом, инструктором парашютно-десантной службы. В 1940 г. Сафонов переведен в состав ВВС ВМФ и назначен командиром звена истребителей в 72-й смешанный авиаполк Северного флота, с мая 1941 г. командовал эскадрильей. В июне 1941 г.— старший лейтенант.

За первые 20 дней Отечественной войны сделал 43 боевых вылета, сбил в воздушных боях 5 самолетов. К концу августа 1941 г. Сафонов имел 130 боевых вылетов, провел 32 воздушных боя. В сентябре 1941 г. капитану Б. Ф. Сафонову присвоено звание Героя Советского Союза за неоднократное проявление храбрости, мужества и героизма. С осени 1941 г.— командир 78-го истребительного авиаполка Северного флота, с апреля 1942 г.— коман-

дир 2-го гвардейского смешанного Краснознаменного авиаполка Северного флота. 30 мая 1942 г., прикрывая конвой союзников, который следовал в Мурманск, Сафонов сбил 2 самолета, подбил третий, но сам был атакован истребителем противника и погиб в бою. Б. Ф. Сафонов первый в Отечественную войну дважды Герой Советского Союза. Зачислен навечно в списки полка.

СВОБОДА Людвик (1895—1979), государственный, политический и военный деятель Чехословакии, генерал армии (1945 г.), трижды Герой Чехословакии (1965, 1970, 1975 гг.), Герой Советского Союза (1965 г.); член КПЧ с 1948 г. Родился в Грознетине (Чехия) в крестьянской семье. Получил агрономическое образование. В первую мировую войну в 1915 г. в составе австро-венгерской армии был направлен на русский фронт; в 1916 г. перешел на сторону русских войск.

Огромное влияние на Л. Свободу оказали Октябрьская революция, деятельность В. И. Ленина. Вернулся на родину



в 1920 г., занимал командные посты в чехословацкой армии. После оккупации Чехословакии немецко-фашистскими войсками (март 1939 г.) Л. Свобода был одним из инициаторов создания подпольной антифашистской организации. В начале июня 1939 г. нелегально выехал в Польшу, где сформировал первую чехословацкую заграничную военную группу, принявшую в начале второй мировой войны участие в боях против фашистских оккупантов. После оккупации Польши перевел в сентябре 1939 г. свое воинское подразделение в СССР.

В период Отечественной войны Свобода — один из организаторов в феврале 1942 г. в г. Бузулуке 1-го Чехословацкого отдельного пехотного батальона (его первый командир), вступившего в бой с немецко-фашистскими войсками под Соколово Харьковской обл. (март 1943 г.). С лета 1943 г. полковник Свобода (с декабря 1943 г.— генерал) возглавлял 1-ю Чехословацкую отдельную бригаду, сражавшуюся в составе войск 1-го Украинского фронта под Киевом, Белой Церковью и Жашковом; с весны 1944 г. командовал 1-й бригадой 1-го Чехословацкого армейского корпуса (создан на базе 1-й Чехословацкой отдельной бригады), с сентября 1944 г.— корпусом, который участвовал в Карпатско-Дуклинской операции 1-го Украинского фронта (октябрь 1944 г.). В составе войск 4-го Украинского фронта корпус сражался за освобождение Словакии и Моравии от фашистских захватчиков. С апреля 1945 по 1950 г. Л. Свобода — министр национальной обороны первого чехословацкого правительства Национального фронта.

В 1948 г. избран депутатом Национального собрания Чехословакии. В 1950—1951 гг. занимал пост зам. председателя правительства Чехословакии. В 1952 г. по необоснованному обвинению был отстранен от работы, в 1954 г. реабилитирован. С марта 1968 г. по май 1975 г.— президент Чехословакии, Верховный Главнокомандующий Вооруженными Силами.

Член ЦК КПЧ в 1948—1949 гг. и с августа 1968 г.; член Президиума ЦК КПЧ с августа 1968 г. За мужество и героизм, проявленные в период Отечественной войны, удостоен звания Героя Советского Союза.

СЕДИН Иван Корнеевич (1906—1972), государственный и партийный деятель, Герой Социалистического Труда (1944 г.); член КПСС с 1928 г. Родился в станице Кужорская (Майкопского р-на Краснодарского края) в крестьянской семье. В 1928 г. окончил педагогический техникум в Майкопе, в 1937 г.— Московский химико-технологический институт им. Д. И. Менделеева. В 1938—1939 гг.— первый секретарь Тамбовского, а затем Ивановского обкомов ВКП(б). В 1939—1940 гг.— первый зам. наркома, с 1940 г.— нарком нефтяной промышленности СССР.

В Отечественную войну проводил большую работу по эвакуации промышленного оборудования отрасли, увеличению добычи и переработки нефти на промыслах Азер-



байджана и в восточных районах страны, расширению геологоразведочных работ, а также по налаживанию выпуска военной продукции на заводах нефтяного машиностроения.

После войны — на государственной и административно-хозяйственной работе. В 1939—1952 гг.—член ЦК КПСС.

СЕЛЕЗНЕВ Петр Иануарьевич (1897—1949), один из организаторов и руководителей партизанского движения в



Краснодарском крае; член КПСС с 1915 г. Родился в с. Тимашово (ныне Куйбышевского р-на Куйбышевской обл.) в семье служащего. Участник Октябрьской революции и Гражданской войны. В 1917 г.— член президиума и секретарь Вольского Совета. В 20—30-е годы — на хозяйственной и партийной работе. В 1939—1949 гг.— первый секретарь Краснодарского крайкома ВКП(б). В мае — июле 1942 г.— член Военного совета Северо-Кавказского фронта, затем начальник Южного (затем Краевого) ШПД. Кандидат в члены ЦК ВКП(б) с 1939 г.

СЕМЕЙКО Николай Илларионович (1923—1945), дважды Герой Советского Союза (19 апреля, 29 июня 1945 г., посмертно), капитан (1944 г.); член КПСС с 1943 г. Родился в г. Славянске (ныне Донецкой обл.) в семье рабочего. В Советской Армии с 1940 г. Окончил Ворошиловградскую военную авиашколу пилотов (1942 г.), Курсы усовершенствования начсостава (1942 г.).



В Отечественную войну — в действующей армии с марта 1943 г.: летчик-штурмовик, командир звена, зам. командира и командир эскадрильи, штурман 505-го (с 1943 г.— 75-го гвардейского) штурмового авиаполка. Участвовал в боевых действиях на Южном, 4-м Украинском и 3-м Белорусском фронтах. Сражался под Сталинградом, при освобождении Донбасса, Крыма, Украины, Белоруссии. Звание Героя Советского Союза присвоено за 144 успешных боевых вылета, совершенных к октябрю 1944 г., и проявленные при этом мужество и героизм. Погиб в бою 20 апреля 1945 г. в Восточной Пруссии. Второй медали «Золотая Звезда» удостоен за 227 успешных боевых вылетов, самоотверженность и героизм.

Бронзовый бюст — в Славянске.

СЕНЬКО Василий Васильевич (1921—1984), дважды Герой Советского Союза (25 марта 1943 г., 29 июня 1945 г.), полковник (1957 г.); член КПСС



с 1943 г. Родился в с. Семеновка (ныне город Черниговской обл.) в крестьянской семье. В Советской Армии с 1940 г. Окончил Олсуфьевскую военную авиашколу (1941 г.). В июне 1941 г.— младший лейтенант.

В Отечественную войну — в действующей армии с ноября 1941 г.: стрелок-бомбардир 667-го бомбардировочного авиаполка, с сентября 1942 г. штурман экипажа 752-го авиаполка дальнего действия, затем штурман звена 10-го гвардейского авиаполка дальнего действия. Участвовал в боях под Ленинградом и Сталинградом, в Польше, Венгрии, Германии. Звание Героя Советского Союза присвоено Сенько за проявленные в боях героизм и мужество, за 154 боевых вылета, из них 144 ночных (к январю 1943 г.). Второй медали «Золотая Звезда» Сенько удостоен за последующие 276 боевых вылетов на бомбометание военных объектов в тылу противника. Сенько — единственный штурман в СССР, дважды удостоенный звания Героя Советского Союза.

После войны — на штурманских должностях и на педагогической работе в военно-учебных заведениях ВВС (в 1952 г. окончил Военно-воздушную академию).

Бронзовый бюст — в г. Семеновка.

СИВКОВ Григорий Флегонтович (р. 1921 г.), дважды Герой Советского Союза (4 февраля 1944 г., 18 августа 1945 г.), генерал-майор авиации (1975 г.); член КПСС с 1943 г. Родился в д. Мартыново (ныне Кунгурского р-на Пермской обл.) в крестьянской семье. В Советской Армии с 1939 г. Окончил Военную авиашколу (1940 г.). В июне 1941 г.— лейтенант.

В Отечественную войну — в действующей армии с декабря 1941 г.: летчик-штурмовик, командир звена, зам. командира и командир эскадрильи, штурман 210-го штурмового авиаполка. Боевую деятельность начал на самолете Су-2, а затем совершал вылеты на штурмовике Ил-2. Участвовал в боевых действиях на Южном, Северо-Кавказском, Закавказском, 3-м Украинском фронтах. Звание Героя Советского Союза присвоено за образцовое выполнение боевых заданий, успешное командование эскадрильей и личный героизм. Особо отличился в боях за освобождение Кавказа и Кубани. В 1942—1943 гг. совершил 132 боевых вылета. Второй медали «Золотая Звезда» удостоен за боевое мастерство при освобождении Крыма, в Ясско-Кишиневской операции, при освобождении Румынии, Болгарии, Югославии и Венгрии,



за умелую организацию штурманской службы в авиаполку. За войну совершил 247 успешных боевых вылетов.

После войны — старший летчик-испытатель. Окончил Военно-воздушную инженерную академию им. Н. Е. Жуковского (1952 г.), затем на преподавательской работе.

Бронзовый бюст — в д. Мартыново.

СИМОНОВ Сергей Гаврилович (1894—1986), конструктор стрелкового оружия, Герой Социалистического Труда (1954 г.); член КПСС с 1927 г. Родился в д. Федотово (ныне Владимирской обл.) в крестьянской семье. В 1907 г. окончил Федотовское начальное училище и начал работать подручным сельского кузнеца, в 1912—1916 гг.— слесарь. С апреля 1917 г.— слесарь-отладчик, с 1922 г.— мастер, затем старший мастер, в 1929 г.— начальник сборочного цеха, с 1931 г.— конструктор-изобретатель на Ковровском пулеметном заводе; работал под руководством В. Г. Федорова и В. А. Дегтярева. В 1926 г. создал опытный образец автоматической винтовки, в 1936 г.— 15-зарядную 7,62-мм автоматическую винтовку, принятую на вооружение Советской Армии. В 1941 г. Симонов разработал 14,5-мм противотанковое самозарядное ружье. В 1945 г. принят на вооружение 7,62-мм самозарядный карабин конструкции Симонова.



После войны разработал несколько образцов стрелкового оружия.

Государственная премия СССР (1942 г., 1949 г.).

СКОМОРОХОВ Николай Михайлович (р. 1920 г.), дважды Герой Советского Союза (22 февраля, 18 августа 1945 г.), маршал авиации (1981 г.); член КПСС с 1943 г. Родился в с. Лапоть (ныне с. Белогорское Красноармейского р-на Саратовской обл.) в крестьянской семье. В Советской Армии с 1940 г. Окончил Батайскую военную авиашколу пилотов (1942 г.).



В Отечественную войну — в действующей армии с ноября 1942 г.: летчик-истребитель, старший летчик, командир звена, зам. командира, командир эскадрильи 164-го и 31-го истребительных авиаполков. Участвовал в боевых действиях на Закавказском, Северо-Кавказском, Юго-Западном и 3-м Украинском фронтах. К концу 1944 г. совершил 483 боевых вылета, участвовал в 104 воздушных боях. Звание Героя Советского Союза присвоено за умелое командование эскадрильей, мужество и геройство, проявленные в боях с воздушным противником. Второй медалью «Золотая Звезда» награжден за боевые отличия в боях за освобождение Венгрии и Австрии. За годы войны совершил 605 боевых вылетов, провел 143 воздушных боя, сбил лично 46 и в групповых боях 8 самолетов противника.

После войны — на командных должностях в ВВС. Окончил Военную академию им. М. В. Фрунзе (1949 г.), Военную академию Генштаба (1958 г.). Доктор военных наук. С августа 1973 г.— начальник Военно-воздушной академии им. Ю. А. Гагарина.

Бронзовый бюст — в с. Белогорское.

СЛЮСАРЕНКО Захар Карпович (1907—1987), дважды Герой Советского Союза (23 сентября 1944 г., 31 мая 1945 г.), генерал-лейтенант танковых войск (1963 г.); член КПСС с 1929 г. Родился в г. Змиев (ныне г. Готвальд Харьковской обл.) в крестьянской семье. В Советской Армии с 1932 г. Окончил Орловскую бронетанковую школу (1934 г.). В июне 1941 г.— капитан.



В Отечественную войну — командир танкового батальона на Юго-Западном и Брянском фронтах (1941—1942 гг.), 168-й танковой бригады на Сталинградском и отдельного гвардейского танкового полка на Ленинградском фронтах (1942— 1944 гг.), 56-й гвардейской танковой бригады 3-й гвардейской танковой армии на 1-м Украинском фронте (с февраля 1944 г.). Участвовал в Московской и Сталинградской битвах, в боях под Ленинградом, в освобождении Правобережной Украины, Польши, в Берлинской и Пражской операциях. За успешное форсирование Вислы, умелое командование бригадой при захвате и расширении плацдарма на ее западном берегу и проявленные при этом отвагу и мужество Слюсаренко было присвоено звание Героя Советского Союза. За успешные действия в боях за Берлин Слюсаренко удостоен второй медали «Золотая Звезда».

После войны — на командных должностях в Советской Армии. Окончил Высшие академические курсы при Военной академии Генштаба (1957 г.).

Бронзовый бюст — в г. Готвальд.

СМИРНОВ Алексей Семенович (р. 1917 г.), дважды Герой Советского Союза (28 сентября 1943 г., 23 февраля 1945 г.), полковник (1952 г.); член КПСС с 1941 г. Родился в д. Пальцево (ныне Рамешковского р-на Калининской обл.) в крестьянской семье. В Советской Армии с 1938 г. Окончил Одесскую военную авиашколу пилотов (1938 г.). С декабря 1938 г.— летчик в авиачастях Московского, затем Ленинградского ВО. Участник советско-финляндской войны 1939—1940 гг. В июне 1941 г.— младший лейтенант.



В Отечественную войну — в действующей армии с июня 1941 г.: командир звена, зам. командира, командир эскадрильи, зам. командира 28-го гвардейского (до 22 ноября 1942 г.— 153-го) истребительного авиаполка. Участвовал в боевых действиях на Ленинградском, Волховском, Воронежском, Северо-Западном, Калининском фронтах, на 1-м и 2-м Прибалтийских и 3-м Белорусском фронтах. В одном из боев на устаревшем истребителе И-153 в р-не Ленинграда сбил скоростной истребитель противника Ме-109. Звание Героя Советского Союза присвоено Смирнову за высокое летное и тактическое мастерство, 312 боевых вылетов, участие в 39 воздушных боях, в которых он сбил лично 13 и в составе группы 1 самолет противника. Второй медалью «Золотая Звезда» Смирнов награжден за умелое командование эскадрильей, мужество и героизм, проявленные в воздушных боях в Белоруссии и Восточной Пруссии. Всего за войну совершил 457 боевых вылетов, провел 72 воздушных боя, сбил 34 самолета противника.

После войны — на командных должностях в ВВС.

Бронзовый бюст — в районном центре Рамешки Калининской обл.



СМИРНОВ Николай Константинович (1902—1973), политический работник ВМФ, вице-адмирал (1944 г.); член КПСС с 1925 г. Родился в д. Филино (ныне Вологодской обл.) в крестьянской семье. В ВМФ с 1923 г. Окончил Военно-политическую академию им. В. И. Ленина (1933 г.). С 1924 по 1936 г. служил на кораблях и в частях Балтийского флота. В 1938—1939 гг.— инструктор, инспектор, заведующий отделом и



зам. начальника Главного политуправления ВМФ. С 1940 по 1941 г.— член Военного совета Северного флота, затем начальник Курсов усовершенствования политсостава ВМФ, зам. командующего по политчасти морской обороны Ленинграда и Северного р-на. В июне 1941 г.— дивизионный комиссар.

В Отечественную войну с июля 1941 г. по 1945 г.— член Военного совета Балтийского флота. После войны — на партийной работе.

СМИРНОВ Юрий Васильевич (1925—1944), гвардии младший сержант, Герой Советского Союза (6 октября 1944 г., посмертно); член ВЛКСМ с 1943 г. Родился в д. Дедушково (Макарьевского р-на Костромской обл.) в семье рабочего. Работал сварщиком на заводе в Горьком. В Советской Армии с 1943 г.

Во время Отечественной войны Смирнов воевал в составе 77-го гвардейского стрелкового полка 26-й гвардейской стрелковой дивизии. В ночь на 24 июня 1944 г. участвовал в танковом десанте, прорывавшем оборону противника на оршанском направлении. В бою за д. Шалашино (Оршанский р-н Витебской обл.) был тяжело ранен и захвачен противником в плен. 25 июня фашисты после пыток распяли Смирнова на стене блиндажа, искололи его тело штыками. Навечно зачислен в списки 1-й роты гвардейского стрелкового полка, в котором служил.

Памятники в д. Шалашино и в г. Макарьеве.

СНЕЧКУС Антанас Юозович (1903—1974), партийный и государственный деятель, один из организаторов и руководителей партизанского движения в Литве, Герой Социалистического Труда (1937 г.); член КПСС с 1920 г. Родился в д. Бубляляй (ныне Шакяйского р-на Литовской ССР) в крестьянской семье. В 1920—1921 гг. возглавлял Алитусский подпольный комитет Коммунистической партии Литвы. С 1921 г. работал в издательстве ЦК Коммунистической партии Литвы в Смоленске, в 1925—1926 гг.— в

представительстве КПЛ при Исполкоме Коминтерна (ИККИ). Одновременно учился в Институте народного хозяйства им. Г. В. Плеханова. С 1926 г.— на подпольной работе в Каунасе; кооптирован членом ЦК КПЛ, был секретарем ЦК. В 1930 г. Снечкус А. Ю. был арестован, осужден на 15 лет каторги. После обмена политзаключенными между Литвой и СССР прибыл в Москву и в период 1933—1936 гг. работал зам. представителя КПЛ при ИККИ, одновременно работал в Интернациональной контрольной комиссии Коминтерна. Окончил в 1935 г. Международную ленинскую школу, был ее преподавателем. В 1936—1939 гг.— первый секретарь ЦК КПЛ, был на легальном положении в Каунасе. В 1939 г. снова последовал арест. После восстановления Советской власти в Литве (июнь 1940 г.) и до конца своей жизни — первый секретарь ЦК КПЛ.

В Отечественную войну был одним из инициаторов создания из эвакуировавшихся жителей республики воинского соединения — 16-й Литовской стрелковой дивизии. Дивизия прошла с боями от Орловщины до Балтики, освободила 648 населенных пунктов. С образованием Литовского ШПД бессменно руководил им до полного разгрома врага.

В 1941 г.— кандидат в члены ЦК, а с 1952 г.— член ЦК КПСС.



СОВЕННИКОВ Петр Петрович (1894—1960), генерал-лейтенант (1944 г.); член КПСС с 1940 г. В Советской Армии с 1918 г. В Гражданскую войну — начальник штаба кав. дивизии. Окончил Курсы усовершенствования высшего начсостава (1927 г.). Командовал кав. бригадой, был зам. генерального инспектора кавалерии Красной Армии. С марта 1941 г.— командующий 8-й армией Прибалтийского ВО. В июле 1941 г.— генерал-майор.

В Отечественную войну — командующий Северо-Западным фронтом (июль — август 1941 г.), 43-й армией (сентябрь — октябрь 1941 г.), зам. командующего 3-й армией (с 1942 г. по май 1945 г.).

После войны — на командных должностях в Советской Армии.



СОКОЛОВ Иван Михайлович (1900—1982), генерал-полковник авиации (1944 г.); член КПСС с 1925 г. Родился в д. Петроково (ныне Ржевского р-на Калининской обл.) в крестьянской семье. В Советской Армии с 1918 г. Участник Гражданской войны. Окончил командные кав. курсы (1919 г.), командовал эскадроном, был начальником штаба кав. полка. С 1929 г. служил в ВВС на командных и штабных должностях. В 1930 г. окончил Военную школу летчиков, в 1936 г.— курсы комсостава при Военно-воздушной академии им. Н. Е. Жуковского. Участвовал в советско-финляндской войне 1939—1940 гг. В июне 1941 г.— полковник.

В Отечественную войну — начальник штаба авиадивизии, штаба ВВС 14-й армии, штаба ВВС Карельского фронта. С июня по ноябрь 1942 г.— командующий ВВС Карельского фронта; с ноября 1942 г. по июнь 1945 г.— командующий 7-й воздушной армией, которая летом 1944 г. принимала участие в Свирско-Петрозаводской операции, а в октябре 1944 г.— в Петсамо-Киркенесской операции. С июня по сентябрь 1945 г. Соколов командовал 9-й воздушной армией, участвовавшей в августе 1945 г. в разгроме Квантунской армии (Харбино-Гиринская операция).

После войны окончил Военную академию Генштаба (1949 г.), затем там же на преподавательской работе. В дальнейшем на ответственных должностях в Главном штабе ВВС.



СОКОЛОВСКИЙ Василий Данилович (1897—1968), Герой Советского Союза (29 мая 1945 г.), Маршал Советского Союза (1946 г.); член КПСС с 1931 г. Родился в д. Козлики Белостокского уезда Гродненской губ. (ныне Польша) в крестьянской семье. Участвовал в революционном движении, был арестован. Освобожден Февральской революцией 1917 г. В Советской Армии с 1918 г. Участник Гражданской войны: командир роты, помощник командира и командир полка. Воевал на Восточном, Царицынском, Кавказском фронтах. Окончил Военную академию РККА (1921 г.) и Высшие академические курсы (1928 г.). В 1921—1941 гг.— на штабной работе и командных должностях в Красной Армии. С февраля 1941 г.— зам. начальника Генштаба.



В Отечественную войну в июле 1941 г. генерал-лейтенант Соколовский назначен начальником штаба Западного фронта, сыгравшего огромную роль в обороне Москвы. Соколовский участвовал в планировании и осуществлении контрнаступления под Москвой. В начале 1942 г. некоторое время работал первым зам. начальника Генштаба, но вскоре был направлен начальником штаба при главнокомандующем Западным направлением. С мая 1942 г.— вновь начальник штаба Западного фронта. С июня 1942 г.— генерал-полковник. С февраля 1943 г.— командующий войсками Западного фронта, которые в марте во взаимодействии с войсками Калининского фронта провели Ржевско-Вяземскую наступательную операцию. 23 августа 1943 г. Соколовскому присвоено звание генерала армии. В июле—августе 1943 г. войска левого крыла Западного фронта участвовали в Орловской операции, в августе — начале октября войска фронта совместно с Калининским фронтом провели Смоленскую операцию, в конце 1943 г.— начале 1944 г. наступали на витебском и оршанском направлениях, полностью освободили Смоленскую обл. и вышли в восточные районы Белоруссии. С апреля 1944 г. Соколовский — начальник штаба 1-го Украинского фронта, в апреле — мае 1945 г.— зам. командующего войсками 1-го Белорусского фронта. Под его руководством проведена работа по планированию и подготовке Львовско-Сандомирской, Висло-Одерской и Берлинской операций. За руководство войсками в Берлинской операции Соколовскому присвоено звание Героя Советского Союза.

После войны Соколовский — на командных должностях в Советской Армии. С марта 1949 г.— первый зам. министра Вооруженных Сил СССР (с февраля 1950 г.— военного министра СССР), в июне 1952 г.— апреле 1960 г.— начальник Генштаба — первый зам. военного министра СССР (с марта 1953 г. министра обороны СССР).

Член ЦК КПСС в 1952—1961 гг., кандидат в члены ЦК КПСС с 1961 г.

Бронзовый бюст — в Гродно.

СОРОКИН Константин Леонтьевич (р. 1901 г.), политический работник Советской Армии, генерал - лейтенант (1945 г.); член КПСС с 1920 г. Родился в д. Николаевка (ныне Калининского р-на Саратовской обл.) в крестьянской семье. В Советской Армии с 1920 г. В Гражданскую войну воевал на Тамбовщине, затем в составе сводной дивизии курсантов сражался на Украине. После окончания в 1924 г. военно-политической школы до 1933 г.— политрук эскадрона, роты, военком роты, старший инструктор политотдела дивизии. В 1937 г. окончил Военно-политическую академию им. В. И. Ленина. С 1937 по 1940 г. служил в политуправлении Забайкальского ВО, был первым зам. начальника политуправления округа. С июня 1940 г.— начальник отдела политпропаганды 16-й армии. В июне 1941 г.— бригадный комиссар.



В Отечественную войну с июля 1941 г.— в составе 16-й армии Западного фронта. В октябре 1941 г.— военком 1-го гвардейского стрелкового корпуса, затем член Военного совета 26-й армии. С ноября 1941 г.— член Военного совета 50-й армии, с ноября 1942 г.— начальник политуправления Закавказского фронта. Участвовал в Смоленском сражении, в героической обороне Тулы, в освобождении Северного Кавказа. С июля 1944 г. по июль 1945 г.— член Военного совета Забайкальского фронта.

После войны — на военно-политической работе в Советской Армии.

СПРОГИС Артур Карлович (1904—1980), один из руководителей партизанского движения в Латвии, полковник (1943 г.); член КПСС с 1920 г. Родился в Риге в семье рабочего. В Советской Армии с 1918 г. Участник Гражданской войны. После ее окончания был на оперативной работе на Западной границе. Окончил Московскую революционную пулеметную школу красного комсостава им. ВЦИК (1922 г.), Высшую пограншколу ОГПУ (1930 г.). В 1936—1937 гг. участвовал добровольцем в Национально-революционной войне испанского народа: советник по разведке, командир разведотряда. Окончил Военную академию им. М. В. Фрунзе (1941 г.).

В Отечественную войну в 1941—1942 гг.— особоуполномоченный разведотдела штаба Западного фронта, командир разведывательно - партизанского соединения в Белоруссии. В 1943—1944 гг.— начальник



Латвийского ШПД. После освобождения Латвии советскими войсками, в 1944—1945 гг.,— заведующий военным отделом ЦК КП(б) Латвии. В 1946—1949 гг.— на преподавательской работе.



СТАЛИН (настоящая фамилия Джугашвили) **Иосиф Виссарионович** (1879—1953), партийный и государственный деятель, член КПСС с 1898 г.; генералиссимус (1945 г.), Герой Советского Союза (1945 г.), Герой Социалистического Труда (1939 г.). Родился в г. Гори в семье кустаря-сапожника. Окончил Горийское духовное училище (1894 г.), до 1899 г. учился в Тифлисской духовной семинарии. Участник Революции 1905—1907 гг. в Закавказье. В 1912 г. заочно кооптирован в члены ЦК и введен в Русское бюро ЦК РСДРП. После Февральской революции 1917 г. вернулся из ссылки в Петроград, был введен в состав Бюро ЦК РСДРП, в редакцию «Правды». Участвовал в подготовке и проведении Октябрьской революции, член Политического бюро ЦК РСДРП(б), Военно-революционного партийного центра по руководству вооруженным восстанием. В первом Советском правительстве — нарком по делам национальностей (1917—1922 гг.), одновременно в 1919—1922 гг. возглавлял Наркомат государственного контроля (с 1920 г.— РКИ). В Гражданскую войну — член РВС Республики, член РВС Южного, Западного, Юго-Западного фронтов, представитель ВЦИК в Совете рабочей и крестьянской обороны. Его вмешательство в вопросы подготовки и ведения военных действий нередко имело отрицательные последствия для войск Красной Армии (в частности, при обороне Царицына в 1918 г., в Варшавской операции 1920 г.).

Член Политбюро (Президиума) ЦК партии с 1919 г. С апреля 1922 г. по февраль 1934 г.— Генеральный секретарь ЦК партии, с февраля 1934 г.— секретарь ЦК партии. Член ИККИ в 1925—1943 гг. С мая 1941 г.— Председатель СНК СССР (с 1946 г.— Совета Министров СССР).

Сталин отошел от ленинских норм и принципов партийной и государственной жизни, от ленинской концепции социализма. Стремясь укрепить личную власть, насаждал волевые методы руководства, командно - административную систему управления страной и партией. В нарушение ленинской стратегии введения нэпа «всерьез и надолго» Сталин способствовал его свертыванию уже к концу 20-х годов. Извратив ленинский план кооперирования крестьянства, выступил за неоправданно ускоренную коллективизацию сельского хозяйства, которая сопровождалась грубым насилием над миллионами крестьян и другими нарушениями законности и привела к подрыву производительных сил деревни. Инспирировал голод в ряде областей страны в 1932—1933 гг. Серьезные просчеты были допущены Сталиным при проведении индустриализации СССР. Выдвинул и отстаивал ошибочное положение об обострении классовой борьбы в ходе строительства социализма. Выступил инициатором и организатором преступных массовых репрессий против руководящих деятелей партии, государства и армии, представителей науки и культуры, многих находившихся в СССР деятелей международного коммунистического и рабочего движения, рядовых советских граждан. «Вина Сталина и его ближайшего окружения перед партией и народом за допущение массовых репрессий и беззакония,— говорилось в докладе М. С. Горбачева, посвященном 70-летию Великой Октябрьской социалистической революции,— огромна и непростительна».

Сталин совершил ряд серьезных ошибок во внешнеполитической деятельности. Политика Сталина и его окружения способствовала в 30-х годах международной изоляции СССР, препятствовала достижению единого антифашистского фронта накануне второй мировой войны. С середины 1939 г. начались контакты с правительством фашистской Германии, в августе прерваны переговоры с военными миссиями Франции и Великобритании, заключены Договор о ненападении (23 августа 1939 г.) и Договор о дружбе и границе (28 сентября 1939 г.) с Германией, начата советско-финляндская война 1939—1940 гг., в 1939 г. Германии были переданы многие немецкие и австрийские антифашисты, бежавшие в СССР после 1933 г. и 1938 г.

В Отечественную войну Сталин вошел в состав Ставки Главного Командования (23 июня 1941 г.), с 10 июля возглавил Ставку Верховного Командования (затем Ставка ВГК); с 30 июня — председатель ГКО (до 4 сентября 1945 г.), с 19 июля — нарком обороны (до марта 1947 г.); с 8 августа Верховный Главнокомандующий Вооруженными Силами СССР (до сентября 1945 г.); в 1943 г. Сталину присвоено звание Маршала Советского Союза. Был одним из организаторов антигитлеровской коалиции государств и народов, боровшихся в период второй мировой войны против блока фашистских государств и их сателлитов; возглавлял советские делегации на Тегеранской (1943 г.), Крымской и Берлинской (1945 г.) международных конференциях. В докладе 6 ноября 1943 г. изложил разработанную ЦК ВКП(б) программу послевоенного устройства мира.

Сталин вместе с его ближайшим окружением несет главную персональную ответственность за недостаточную готовность страны и армии к противостоянию фашистской агрессии, что имело тяжелые последствия для советского народа, за допущенный просчет в сроках нападения гитлеровской Германии на Советский Союз. Ряд поражений советских войск в 1941—1942 гг. также в значительной мере явился результатом неверных распоряжений Сталина, не желавшего считаться с мнением Генштаба. В годы войны Сталиным грубо нарушались ленинские принципы национальной политики: по его указанию осуществлялось насильственное переселение ряда народов и народностей СССР с исконных территорий на Крайний Север, в Сибирь, Казахстан и Среднюю Азию.

Культ личности Сталина, сложившийся в 30-е годы, после войны достиг своего апогея. Попирая принципы социалистической демократии и социалистической законности, Сталин развернул новые массовые репрессии, жертвами которых стали безвинные советские граждане.

На XX съезде КПСС (1956 г.) культ личности был осужден как явление, чуждое марксизму-ленинизму, природе социалистического строя. Однако процесс борьбы с ним не был доведен до конца. Начавшаяся по инициативе КПСС после апрельского (1985 г.) Пленума ЦК революционная перестройка всех сторон жизни советского общества, его последовательная и глубокая демократизация призваны навсегда покончить с последствиями культа личности Сталина.



СТАНИЛИЕНЕ (МАРКАУСКЕНЕ) Данute Юргиевна (р. 1922 г.), старшина, полный кавалер ордена Славы; член КПСС с 1944 г. Родилась в д. Полицмуры (ныне Капсукасского р-на Литовской ССР).

Во время Отечественной войны добровольно вступила в ряды Советской Армии (1942 г.). С 1943 г.— наводчик пулеметного расчета. В боях под д. Родные (Городокский р-н Витебской обл.) 24 октября 1943 г. Станилиене, сражаясь в рядах 167-го стрелкового полка 16-й Литовской стрелковой дивизии, поддерживала огнем пулемета наступающее подразделение, за что удостоена ордена Славы III степени. За смелые и решительные действия в боях под деревнями Узница и Лютовка (Полоцкий р-н Витебской обл.) в ходе Белорусской наступательной операции награждена орденом Славы II степени. В марте 1945 г. была удостоена ордена Славы I степени за участие в боевых действиях на территории Литвы и Восточной Пруссии.



СТАШКОВ Николай Иванович (псевдоним по подпольной работе Мысов Василий Иванович) (1907—1943), один из организаторов партизанского движения на Украине, Герой Советского Союза (2 мая 1945 г., посмертно); член КПСС с 1931 г. Родился в Одессе в семье портового грузчика. Пережил трудные годы беспризорничества, был воспитанником в полку В. К. Блюхера. Окончил Харьковскую школу червоных старшин. Учился в школе командиров в Одессе. В январе 1926 г. переехал в Днепропетровск и работал в военкомате. В 1928 г.— студент Днепропетровского металлургического института, с третьего курса был послан в политотдел Коларовской МТС. В 1938—1941 гг.— в Советской Армии. Служил в Дальневосточной армии, был зам. командира 14-го отдельного горнострелкового батальона, демобилизован по болезни.

В Отечественную войну с августа 1941 г.— первый секретарь подпольного Днепропетровского обкома КП(б) Украины (в Павлограде). Занимался эвакуацией населения и материальных ценностей Приднепровского промышленного р-на, подбором руководящих работников подполья и комплектованием партизанских формирований. По его предложению было создано единое командование партизан Самарского леса под руководством П. Я. Жученко, которое поддерживало связь с 6-й армией. 9 ноября 1941 г. партизаны совершили дерзкий налет на лагерь советских военнопленных и освободили ок. 300 человек. Подпольщики и партизаны пускали под откос вражеские эшелоны, взрывали склады с боеприпасами, распространяли среди населения листовки с обращениями подпольного обкома партии и т. д. В начале июля 1942 г. гитлеровцам удалось проникнуть в подпольную организацию. Начались аресты подпольщиков. 28 июля 1942 г. был арестован гестапо Н. И. Сташков. Несмотря на жестокие пытки, ни на один из вопросов гестапо он не ответил. 26 января 1943 г. Сташков был расстрелян.

В Днепропетровске создана аллея Сташкова, где установлена стела с его барельефом.

СТЕПАНЕНКО Иван Никифорович (р. 1920 г.), дважды Герой Советского Союза (13 апреля 1944 г., 18 августа 1945 г.), генерал-майор авиации (1958 г.); член КПСС с 1942 г. Родился в с. Нехайки (ныне Драбовского р-на Черкасской обл.) в крестьянской семье. В Советской Армии с 1940 г. Окончил Качинскую военную авиашколу (1941 г.).

В Отечественную войну с 1942 г.— в действующей армии: летчик-истребитель, командир звена, зам. командира и командир эскадрильи 4-го истребительного авиаполка на Южном, Сталинградском, Северо-Кавказском, Брянском, 2-м Прибалтийском и Ленинградском фронтах. Летом 1942 г. в течение месяца совершил до 100 боевых вылетов, сбил 2 самолета лично и 1 в составе группы; отличился в боях под Сталинградом. Звание Героя Советского Союза присвоено Степаненко за 232 боевых вылета, участие в 75 воздушных боях, в которых он сбил лично 14 самолетов противника, а также за проявленные отвагу и



героизм. Второй медали «Золотая Звезда» Степаненко удостоен за умелое командование эскадрильей, личное мужество и героизм, проявленные в воздушных боях на заключительном этапе войны. Всего за войну Степаненко совершил 414 боевых вылетов, провел 118 воздушных боев, в которых сбил лично 33 и в составе группы 8 вражеских самолетов.

После войны — на командных должностях в ВВС. Окончил Военную академию им. М. В. Фрунзе (1949 г.) и Военную академию Генштаба (1957 г.).

Бронзовый бюст — в с. Нехайки.

СТЕПАНИЩЕВ Михаил Тихонович (1917—1946), дважды Герой Советского Союза (26 октября 1944 г., 29 июня 1945 г.), майор (1944 г.); член КПСС с 1944 г. Родился в д. Колесово 1-е (ныне Задонского р-на Липецкой обл.) в крестьянской семье. В Советской Армии с 1937 г. Окончил Ворошиловградскую военную авиашколу (1938 г.). В июне 1941 г.— младший лейтенант.



В Отечественную войну — летчик-штурмовик, командир звена, эскадрильи, штурман и зам. командира 76-го гвардейского штурмового авиаполка на Южном, Сталинградском, Юго-Западном, 4-м Украинском и 3-м Белорусском фронтах. В ноябре 1943 г. группа из 6 самолетов, возглавляемая Степанищевым, в р-не Верхний Рогачек (Херсонская обл.) уничтожила 7 танков и 20 автомашин противника. В апреле 1944 г. группа из 18 самолетов Ил-2 под руководством Степанищева в ходе штурмовки аэродрома противника в р-не ст. Джанкой уничтожила 11, повредила 15 бомбардировщиков. Звание Героя Советского Союза присвоено Степанищеву за 127 успешных боевых вылетов, образцовое выполнение боевых заданий командования по уничтожению живой силы и техники врага под Сталинградом, при освобождении Донбасса, Северного Кавказа и Крыма и проявленные при этом отвагу и мужество. Особенно отличился Степанищев, командуя группой штурмовиков, при уничтожении живой силы и артиллерии противника в р-не Кенигсберга. За героизм и самоотверженность, проявленные в этих боях, Степанищев награжден второй медалью «Золотая Звезда». Всего за годы войны Степанищев совершил 234 боевых вылета.

После войны — на командных должностях в ВВС.

Бронзовый бюст — на родине.

СТЕПАНЯН Нельсон Георгиевич (1913—1944), дважды Герой Советского Союза (23 ноября 1942 г., 6 марта 1945 г., посмертно), подполковник (1944 г.); член КПСС с 1932 г. Родился в Шуше (ныне Нагорно-Карабахской автономной обл. Азербайджанской ССР). В 1935 г. окончил авиашколу ГВФ. Работал летчиком-инструктором. В авиации ВМФ с 1941 г. В июне 1941 г.— младший лейтенант.

В Отечественную войну участвовал в боях в р-не Одессы, затем воевал в составе ВВС Балтийского флота, командовал звеном, эскадрильей. Наносил удары по аэродромам, кораблям противника, руководил действиями штурмовиков. За 58 боевых вылетов и проявленные при этом мужество и героизм Степанян удостоен звания Героя Советского Союза. С апреля 1944 г.— командир штурмового авиаполка, действовавшего до освобождения Крыма в составе ВВС Черноморского флота, а затем переданного в ВВС Балтийского флота. Летчики полка под командованием Степаняна совершили ок. 1500 боевых вылетов, потопив более 50 кораблей противника и сбили в воздушных боях 13 самолетов различных типов. Степанян совершил ок. 240 боевых вылетов. Погиб в воздушном бою 14 декабря в р-не Лиепаи. За умелое командование полком и личное мужество награжден второй медалью «Золотая Звезда».



Бронзовый бюст — в Ереване.

СТОЛЯРОВ Николай Георгиевич (р. 1922 г.), дважды Герой Советского Союза (1 июля 1944 г., 27 июня 1945 г.), полковник (1975 г.); член КПСС с 1944 г. Родился в Казани в семье рабочего. В Советской Армии с 1941 г. Окончил Сверд-



ловскую военную авиашколу (1941 г.).

В Отечественную войну — в действующей армии с декабря 1942 г.: летчик-штурмовик 820-го штурмового авиаполка, командир звена, зам. командира и командир эскадрильи, штурман 667-го (с 5 февраля 1944 г.— 141-й гвардейский) штурмового авиаполка. Участвовал в боях на Калининском, Воронежском, Степном, 1-м и 2-м Украинских фронтах. Звание Героя Советского Союза присвоено Столярову за 96 боевых вылетов, мужество и героизм, проявленные в боях под Курском, при форсировании Днепра, освобождении Полтавы, Кременчуга и Кировограда. Второй медали «Золотая Звезда» Столяров удостоен за отличия в Корсунь-Шевченковской, Львовско-Сандомирской, Берлинской и Пражской операциях. Всего за войну совершил св. 185 боевых вылетов, сбил в воздушных боях 8 вражеских самолетов.

После войны — на командных должностях в ВВС. Окончил Полтавскую высшую офицерскую школу штурманов (1946 г.) и Военно-воздушную академию (1954 г.).

Бронзовый бюст — в Казани.

СТРОКАЧ Тимофей Амвросиевич (1903—1963), один из организаторов и руководителей партизанского движения на Украине, генерал-лейтенант (1944 г.); член КПСС с 1924 г. Родился в с. Белоцерковицы (ныне Астраханка Ханкайского р-на Приморского края).

В Гражданскую войну участвовал в партизанском движении на Дальнем Востоке. С 1924 г. служил в советских пограничных войсках. С октября 1940 г.— зам. наркома внутренних дел УССР.

В Отечественную войну руководил формированием истребительных батальонов и партизанских отрядов на Украине, участвовал в боях при обороне Киева и Москвы. С мая 1942 г.— начальник Украинского ШПД, с октября — член подпольного ЦК КП(б) Украины. Участвовал в планировании и координации боевой деятельности партизанских формирований Украины. В ходе зимнего наступления 1942/43 г., во время Курской битвы и битвы за Днепр партизаны Украины под



руководством ШПД оказали существенное влияние на боевые действия советских войск, а в 1944 г. тесно взаимодействовали с наступающими войсками на Правобережной и в Западной Украине, наносили удары по вражеским тылам и коммуникациям противника.

После войны — на государственной работе.

СУББОТИН Никита Егорович (1904—1968), политический работник Советской Армии, генерал-лейтенант (1944 г.); член КПСС с 1929 г. Родился в д. Сусово (ныне Клепиковского р-на Рязанской обл.) в крестьянской семье. В Советской Армии с 1926 по 1928 г. и с 1932 г. Окончил Военно-политическую академию им. В. И. Ленина (1941 г.). С 1932 г.— на политической и преподавательской работе в Красной Армии. В июне 1941 г.— бригадный комиссар.

В Отечественную войну — начальник политотдела 23-й армии (с июня 1941 г.), член Военного совета 8-й армии (с августа 1941 г.), начальник политотдела, военком дивизии (декабрь 1941 г.— июль 1942 г.). С августа 1942 г.— член Военного совета 57-й, с января 1943 г.— 2-й гвардейской армий. С января 1944 г.— член Военного совета 4-го Украинского, с июля 1944 г. и до конца войны — 2-го Белорусского фронтов. Участвовал в руководстве войсками в период обороны Ленинграда, Сталинградской битвы, освобождения Украины и Крыма, в Восточно-Прусской, Восточно-Померанской и Берлинской операциях.

После войны — на командных должностях в Советской Армии.

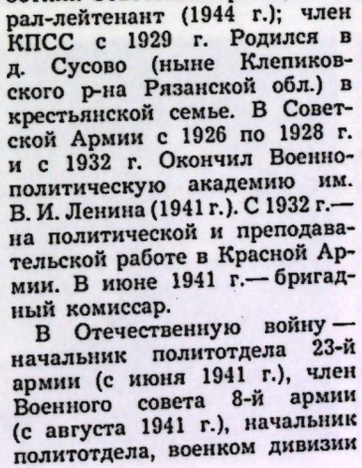



СУДАЕВ Алексей Иванович (1912—1946), конструктор стрелкового оружия, майор; член КПСС с 1940 г. Родился в г. Алатыре (Чувашской АССР) в семье военнослужащего. После окончания профтехшколы работал слесарем на заводе, одновременно учился в железнодорожном техникуме. В 1934—1936 гг. служил в Красной Армии и направлен в артиллерийское техническое училище. В 1941 г. окончил Артиллерийскую академию им. Ф. Э. Дзержинского.

В Отечественную войну Судаев разработал проект упрощенной зенитной установки, производство которой было организовано на московских заводах из недефицитных материалов. К середине 1942 г. разработал пистолет-пулемет. После доработок 7, 62-мм пистолет-пулемет системы Судаева образца 1943 г. (ППС-43) был принят на вооружение Красной Армии. Производство этого оружия при участии

Судаева было организовано в осажденном Ленинграде. Пистолет-пулемет ППС-43 по праву считается лучшим среди всех аналогичных образцов оружия второй мировой войны, прежде всего из-за его малой массы, небольших габаритов и исключительной простоты в производстве, а также ввиду высокой технологичности его изготовления (трудоемкость его производства почти в 3 раза меньше, чем при производстве ППШ-41).

Государственная премия СССР (1943 г.).



СУДМАЛИС Имант Янович (1916—1944), один из организаторов партизанского движения в Латвии, Герой Советского Союза (23 октября 1957 г., посмертно); член КПСС с 1940 г. Родился в г. Цесис (Латвийской ССР) в семье учителей. С 1932 г.— член подпольного Коммунистического союза молодежи Латвии. С 1933 по 1936 г. был арестован властями буржуазной Латвии. С 1936 г.— секретарь подпольного обкома комсомола. В феврале 1940 г. вновь был арестован. В июне 1940 г. после образования Советской Латвии — секретарь Лиепайского укома и член ЦК ЛКСМ Латвии.

В Отечественную войну с июня 1941 г. возглавлял специальный комсомольский отряд, который совместно с подразделениями Красной Армии с 23 по 29 июня участвовал в обороне Лиепаи. С мая до конца июля 1942 г. сражался с фашистами в белорусских партизанских отрядах. С декабря 1942 г.— парторг Латвийского партизанского отряда, с марта 1943 г.— партизанской бригады. По заданию ЦК Компартии Латвии и ЦК комсомола республики создал и возглавил в Риге подпольный горком комсомола. В феврале 1944 г. был схвачен фашистами и после пыток казнен 25 мая 1944 г.

Памятники Судмалису сооружены в Риге, Вентспилсе, Цесисе, Лиепае.

СУПРУН Степан Павлович (1907—1941); подполковник (1940 г.), дважды Герой Советского Союза (20 мая 1940 г., 22 июля 1941 г., посмертно); член КПСС с 1930 г. Родился в с. Речки (ныне Белопольского р-на Сумской обл.) в крестьянской семье. В Советской Армии с 1929 г. Окончил Военную школу пилотов (1931 г.). С 1931 г.— летчик-испытатель. В 1939—1940 гг. находился в Китае, командовал группой истребителей, которая прикрывала важные объекты от налетов японской авиации. Звание Героя Советского Союза присвоено за успешное выполнение правительственного задания и проявленные при этом мужество и героизм.



В Отечественную войну с июля 1941 г.— в действующей армии: командир 401-го истребительного авиаполка особого назначения, сформированного из летчиков-испытателей. Воевал на Западном фронте. В первом воздушном бою с превосходящими силами противника сбил вражеский самолет. 2 и 3 июля 1941 г. летчики авиаполка под руководством Супруна сбили 8 гитлеровских самолетов. 4 июля, выполняя четвертый за день вылет, возглавлял группу истребителей, сопровождающую бомбардировщики. В р-не г. Толочин Витебской обл. вступил в бой с 6 самолетами врага и геройски погиб. За умелое командование полком, мужество и героизм, проявленные при отражении атак истребителей противника, награжден второй медалью «Золотая Звезда».

Бронзовый бюст — в г. Сумы.

СУСАЙКОВ Иван Захарович (1903 — 1962), политический работник Советской Армии, генерал-полковник танковых войск (1944 г.); член КПСС с 1925 г. Родился в д. Давыдково (ныне Гагаринского р-на Смоленской обл.) в семье рабочего. В Советской Армии с 1924 г. Окончил военную школу и курсы политруков (1929 г.). В 1932—1933 гг.— начальник штаба отдельного танкового батальона. После окончания Военной академии механизации и моторизации РККА (1937 г.) — военком механизированной бригады. В 1938—1940 гг.— член Военного совета Орловского, затем Белорусского Особого ВО. Участник советско-финляндской войны 1939—1940 гг. В 1940—1941 гг.— член Военного совета Калининского, затем Прибалтийского Особого ВО, зам. начальника Главного автобронетанкового управления Красной Армии по политчасти. В июне 1941 г.— корпусной комиссар.



В Отечественную войну с 24 июня 1941 г. участвовал в боях в р-не Борисова, Орши. Был членом Военного совета Брянского (апрель — июль 1942 г. и октябрь 1942 г.— июль 1943 г.), Воронежского (июль — сентябрь 1942 г.), Степного (июль — октябрь

1943 г.) и 2-го Украинского (октябрь 1943 г.— март 1945 г.) фронтов. Участвовал в Курской битве, битве за Днепр, наступлении советских войск на Правобережной Украине, Ясско-Кишиневской, Дебреценской, Будапештской, Венской и Пражской операциях.

После войны — на командных должностях в Советской Армии.

СУХОЙ Павел Осипович (1895—1975), авиаконструктор, доктор технических наук



(1940 г.), дважды Герой Социалистического Труда (1957 г., 1965 г.). Родился в с. Глубокое (ныне Витебской обл.) в семье учителя. В 1925 г. окончил МВТУ. Работал чертежником, конструктором в ЦАГИ. В 1926—1927 гг. Сухой под руководством А. Н. Туполева разработал проект истребителя И-4. В 1931 г. возглавил конструкторскую бригаду по разработке самолета РД (АНТ-25), на котором в 1936—1937 гг. экипажи во главе с летчиками М. М. Громовым и В. П. Чкаловым совершили ряд рекордных полетов (в т. ч. из Москвы через Северный полюс в США). В 1932—1934 гг. под руководством Сухого создан истребитель И-14— первый советский боевой самолет с убирающимися шасси. Возглавлял группу конструкторов, разработавших двухмоторный бомбардировщик ДБ-2 (модифицированный вариант АНТ-37 «Родина»). С сентября 1939 г.— главный конструктор и директор опытного завода. Под руководством Сухого был создан одномоторный бомбардировщик, в серии получивший наименование Су-2, успешно применявшийся в начале Отечественной войны. В 1942—1944 гг. разработаны одномоторные бронированные штурмовики Су-6 и Су-8, в конце войны созданы опытный истребитель Су-5 и истребитель Су-7 с поршневым мотором и жидкостно-реактивным двигателем. Сухой П. О.— один из основателей советской реактивной авиации.

После войны — генеральный конструктор, разработал ряд высокоскоростных реактивных истребителей. На его самолетах установлено 4 мировых рекорда.

Государственная премия СССР (1943, 1975 гг.), Ленинская премия (1968 г.).



ТАЛАЛИХИН Виктор Васильевич (1918—1941), младший лейтенант (1938 г.), Герой Советского Союза (8 августа 1941 г.); кандидат в члены КПСС с 1941 г. Родился в с. Тепловка (ныне Вольского р-на Саратовской обл.) в крестьянской семье. В Советской Армии с 1938 г. Окончил Борисоглебскую военную авиашколу летчиков (1938 г.). Участвовал в советско-финляндской войне 1939—1940 гг., совершил 47 боевых вылетов.

В Отечественную войну был командиром звена, затем зам. командира эскадрильи 177-го истребительного авиаполка. 7 августа 1941 г. в ночном воздушном бою одним из первых применил воздушный таран, сбив на подступах к Москве вражеский бомбардировщик Хе-111. В последующих боях сбил еще 5 самолетов противника. За мужество и героизм, проявленные при выполнении боевых заданий, В. В. Талалихину было присвоено звание Героя Советского Союза. 27 октября 1941 г. погиб в воздушном бою ок. Подольска. В 1948 г. зачислен навечно в 1-ю эскадрилью истребительного авиаполка, в котором служил.

Памятник — в Подольске.

ТАРАН Павел Андреевич (р. 1916 г.), дважды Герой Советского Союза (20 июня 1942 г., 13 марта 1944 г.), генерал-лейтенант авиации (1967 г.); член КПСС с 1942 г. Родился в с. Шолохово (ныне Никопольского р-на Днепропетровской обл.) в крестьянской семье. В Советской Армии с 1937 г. Окончил Качинскую военную авиашколу летчиков (1938 г.). Участвовал в советско-финляндской войне 1939—1940 гг. В июне 1941 г.— лейтенант.



В Отечественную войну с июня 1941 г.— в действующей армии: командир звена, зам. командира и командир эскадрильи 5-го гвардейского (до 18 августа 1942 г.— 81-го) авиаполка дальнего действия, инспектор-летчик по технике пилотирования авиакорпуса дальнего действия, с апреля 1945 г.— командир 240-го гвардейского бомбардировочного авиаполка. Полк под руководством Тарана П. А. наносил бомбовые удары по скоплениям войск и объектам противника на Украине, Таманском п-ове, в Крыму, на Северном Кавказе, а также по военно-промышленным объектам Штеттина, Кенигсберга, Данцига. Последний свой вылет Таран совершил в конце войны на Берлин. Звание Ге-

роя Советского Союза ему присвоено за отличия при выполнении боевых задач по нанесению бомбовых ударов в тылу противника и проявленные при этом мужество и героизм. Второй медалью «Золотая Звезда» награжден за умелое командование эскадрильей, успешные бомбовые удары по объектам противника на Таманском п-ове, в Крыму и Донбассе, за личную отвагу и героизм. Участвовал в Берлинской операции. Всего за годы войны совершил 386 боевых вылетов.

После войны — на командных и штабных должностях в войсках, в центральном аппарате МО СССР. Окончил Военную академию Генштаба (1958 г.).

Бронзовый бюст — в с. Шолохово.

ТЕВОСЯН Иван Федорович (1902—1958), государственный и партийный деятель, Герой Социалистического Труда (1943 г.); член КПСС с 1918 г. Родился в г. Шуша (ныне Нагорно-Карабахская АО Азербайджанской ССР) в семье



портного. Участник Гражданской войны в Азербайджане, в 1919 г.— секретарь подпольного райкома партии в Баку. В 1927 г. окончил Московскую горную академию, до 1931 г. работал на заводе «Электросталь» (Московская обл.), прошел стажировку на заводах Круппа в Германии. С 1931 г.— управляющий объединением заводов качественных сталей и ферросплавов «Спецсталь» Наркомтяжпрома. С 1936 г.— начальник главка, первый зам. наркома оборонной, с 1939 г.— наркома судостроительной промышленности СССР, с 1940 г.— наркома черной металлургии СССР.

В Отечественную войну провел большую работу по эвакуации промышленного оборудования предприятий руководимой им отрасли, расширению производственной базы на Востоке страны, обеспечению оборонной промышленности высококачественным металлом, восстановлению промышленных предприятий в освобожденных районах.

После войны с 1946 г.— министр черной металлургии СССР, с 1948 г.— министр металлургической промышленности; в 1949—1956 гг.— зам. Председателя Совета Министров СССР, затем на дипломатической работе.

Член ЦК партии с 1939 г., кандидат в члены Президиума ЦК КПСС в 1952—1953 гг.

ТЕВЧЕНКОВ Александр Николаевич (1902—1975), политический работник Советской Армии, генерал-лейтенант (1944 г.); член КПСС с 1920 г. Родился в д. Подлесное (ныне Спас-Деменского р-на Калужской обл.) в крестьянской семье. В Советской Армии в 1919—1922 гг. и с 1924 г. Участник Гражданской войны. Окончил Военно-политическую школу (1926 г.) и Военно-политическую академию им. В. И. Ленина (1933 г.). С октября 1939 г.— начальник политуправления, затем начальник управления политпропаганды Одесского ВО. В июне 1941 г.— дивизионный комиссар.

Во время Отечественной войны с июня 1941 г.— начальник политотдела 9-й армии,



60-й (ноябрь — декабрь 1941 г.) и 3-й Ударной (декабрь 1941 г.— ноябрь 1942 г.) армий. С ноября 1942 г.— член Военного совета 4-й Ударной армии. С апреля 1943 г. по февраль 1945 г.— начальник политуправления Степного ВО, Степного и 2-го Украинского фронтов. С марта 1945 г. до конца войны — член Военного совета 2-го Украинского фронта. В июне — октябре 1945 г.— член Военного совета Забайкальского фронта. Принимал активное участие в организации партийно-политической работы в войсках в период проведения Донбасской 1941 г. и Торопецко-Холмской 1942 г. операций, Курской битвы, битвы за Днепр, Корсунь-Шевченковской, Ясско-Кишиневской, Дебреценской, Будапештской, Венской, Пражской и Маньчжурской операций.

После войны — на военно-политической работе.

ТЕЛЕГИН Константин Федорович (1899—1981), политический работник Советской Армии, генерал-лейтенант (1943 г.); член КПСС с 1919 г. Родился



в г. Татарске (ныне Новосибирской обл.). В Советской Армии с 1918 г. В Гражданскую войну сражался с белогвардейцами на Восточном и Южном фронтах. После окончания Военно-политической академии им. В. И. Ленина (1931 г.) — на политической работе в войсках НКВД, пограничных войсках. В июле — августе 1938 г. участвовал в боях в р-не оз. Хасан. Участник советско-финляндской войны 1939—1940 гг. В июне 1941 г.— бригадный комиссар.

В Отечественную войну с июля 1941 г.— член Военного совета Московского ВО и одновременно Московской зоны обороны (с декабря 1941 г.), затем член Военного совета Донского (с декабря 1942 г.), Центрального (с февраля 1943 г.), Белорусского (с октября 1943 г.) и 1-го Белорусского (с февраля 1944 г.) фронтов. Участвовал в подготовке и осуществлении боевых действий в Московской, Сталинградской и Курской битвах, в битве за Днепр, освобождении Белоруссии, в Висло-Одерской, Восточно-Померанской и Берлинской операциях.

После войны — на военно-политической работе. В 1947 г. Телегин был незаконно уволен из армии, 24 января 1948 г. по ложному обвинению арестован. В июле 1953 г. полностью реабилитирован, восстановлен в партии и в Вооруженных Силах.

ТИМОШЕНКО Семен Константинович (1895—1970), Маршал Советского Союза (1940 г.), дважды Герой Советского Союза (21 марта 1940 г., 18 февраля 1965 г.); член КПСС с 1919 г. Родился в с. Фурманка (ныне с.Фурмановка Килийского р-на Одесской обл.) в крестьянской семье. На военной службе с 1915 г. Участник первой мировой войны. В Советской Армии с 1918 г. С ноября 1918 г.— командир 2-й кав. бригады, с октября 1919 г.— начальник 6-й кав. дивизии, входившей в состав 1-й Конной армии. С августа 1920 г.— командир 4-й кав. дивизии, участвовавшей в разгроме войск Врангеля и махновцев. Окончил Высшие академические курсы (1922 г., 1927 г.). Зам. командующего войсками Белорусского (с августа 1933 г.), Киевского (с сентября 1935 г.) ВО. Командующий войсками Северо-Кавказского (с июля 1937 г.), Харьковского (с сентября 1937 г.), Киевского Особого (с февраля 1938 г.) ВО. В советско-финляндскую войну 1939—1940 гг. с января 1940 г. командовал войсками Северо-Западного фронта, прорвавшими «линию Маннергейма». С мая 1940 г. С. К. Тимошенко — народный комиссар обороны. Ему было присвоено звание Маршала Советского Союза.

В Отечественную войну до июля 1941 г. Тимошенко являлся наркомом обороны, председателем Ставки ГК, затем входил в состав Ставки ВГК. С 10 июля 1941 г.— главнокомандующий Западным направлением и одновременно командующий войсками Западного фронта. С сентября 1941 г. по июнь 1942 г. возглавлял Главное командование Юго-Западного направления, а с сентября по декабрь 1941 г. и с апреля по июль 1942 г. одновременно являлся командующим Юго-Западным фронтом.



Под руководством Тимошенко на Юго-Западном направлении спланирована и осуществлена в ноябре — начале декабря 1941 г. Ростовская наступательная операция. В июле 1942 г. назначен командующим Сталинградским, а в октябре Северо-Западным фронтами. Войска Северо-Западного фронта под его командованием ликвидировали демянский плацдарм противника. С марта 1943 г. до конца войны как представитель Ставки ВГК координировал действия фронтов: Ленинградского и Волховского, Северо-Кавказского фронта и Черноморского флота, 2-го и 3-го Прибалтийских, 2, 3 и 4-го Украинских. Участвовал в разработке и проведении ряда стратегических операций Отечественной войны, в т. ч. Ясско-Кишиневской.

После войны командовал войсками ряда ВО. С 1961 г.— председатель Советского комитета ветеранов войны.

Член ЦК КПСС в 1939—1952 гг., кандидат в члены ЦК КПСС в 1952—1970 гг.

Бронзовый бюст — в с. Фурмановка.

ТОКАРЕВ Федор Васильевич (1871 — 1968), конструктор стрелкового оружия, доктор технических наук (1940 г.), Герой Социалистического Труда (1940 г.); член КПСС с 1940 г. Родился в станице Егорлыкская (ныне Ростовской обл.) в казачьей семье. В 1907 г., будучи слушателем курсов при Офицерской стрелковой школе в Ораниенбауме, переделал магазинную винтовку С. И. Мосина образца 1891 г. в автоматическую. С 1908 по 1914 г. продолжал работать над ее усовершенство-

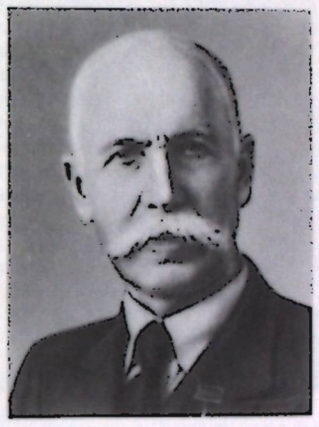

ванием на Сестрорецком оружейном заводе. Во время первой мировой войны Токарев на фронте организовал ремонт стрелкового оружия, командовал сотней. С 1916 г.— на Сестрорецком заводе. В 1921 г. Токарев возглавил конструкторское бюро Тульского оружейного завода. Разработал ручной пулемет МТ (принят на вооружение в 1925 г.), переделанный из станкового «Максима», в 1927 г. создал первый советский пистолет-пулемет под патрон от револьвера «Наган». В 1930 г. на вооружение Красной Армии был принят самозарядный пистолет ТТ (Тульский — Токарева). Ф. В. Токаревым разработаны самозарядная винтовка образца 1938 г. (СВТ-38), затем ее усовершенствованный вариант СВТ-40 и автоматическая винтовка АВТ-40. Эти образцы использовались во время Отечественной войны.

Государственная премия СССР (1940 г.).

ТОЛБУХИН Федор Иванович (1894—1949), Маршал Совет-

ского Союза (1944 г.), Герой Советского Союза (7 мая 1965 г., посмертно), Герой Болгарии (1979 г., посмертно); член КПСС с 1938 г. Родился в д. Андроники (ныне Ярославского р-на Ярославской обл.) в семье служащего. Участник первой мировой войны: командовал ротой, батальоном, штабс-капитан. В Советской Армии с 1918 г. В Гражданскую войну — на Западном фронте: помощник начальника и начальник штаба дивизии, начальник оперативного отдела армии. Окончил Курсы усовершенст-



вования высшего комсостава (1927 и 1930 гг.), Военную академию им. М. В. Фрунзе (1934 г.). Занимал командные и штабные должности (начальник штаба стрелковой дивизии и корпуса, командир стрелковой дивизии, начальник штаба Закавказского ВО). В июне 1941 г.— генерал-майор.

В годы Отечественной войны — начальник штабов Закавказского, Кавказского и Крымского фронтов (1941—1942 гг.). В мае — июле 1942 г.— зам. командующего войсками Сталинградского ВО, затем командующий 57-й и 68-й армиями. С марта 1943 г. Толбухин — командующий Южным, с октября 4-м Украинским, с мая 1944 г. и до конца войны 3-м Украинским фронтами. Войска под командованием Толбухина успешно действовали в Сталинградской битве, в освобождении Украины и Крыма, в Ясско-Кишиневской операции, в освобождении Румынии, Болгарии, Югославии, Венгрии, Австрии.

С сентября 1944 г. Толбухин Ф. И. был председателем Союзной контрольной комиссии в Болгарии. В июле 1945 г.— январе 1947 г.— главнокомандующий Южной группой войск, затем командующий войсками Закавказского ВО.

Памятник — в Москве. Город Дрогобич в Болгарии переименован в г. Толбухин.

ТРАШУТИН Иван Яковлевич (р. 1906 г.), конструктор дизелей, инженер-полковник (1945 г.), дважды Герой Социалистического Труда (1966 г., 1976 г.); член КПСС с 1925 г. Родился в Горловке (ныне Донецкой обл.). Окончил Харьковский политехнический институт (1930 г.). В 1931—1933 гг. находился в командировке на машиностроительных заводах в США. После возвращения И. Я. Трашутин совместно с Т. П. Чупахиным участвовал в доводке созданного конструкторами Я. Е. Вихманом и К. Ф. Челпаном опытного образца дизеля БД-2, который в конце 1933 г. был установлен для экспериментов на танк БТ-5. В 1939 г. двигатель под маркой В-2 запущен в серийное производство. Первоначально его установили на танк БТ-7М, затем дизель использовался на танках Т-34, КВ, ИС, средних и тяжелых САУ. В 1939 г. Трашутин назначен начальником серийного конструкторского отдела Харьковского дизельного завода. С 1941 г. возглавил специальное конструкторское бюро.



С эвакуацией в начале Отечественной войны Харьковского дизельного завода в Челябинск Трашутин И. Я. назначен главным конструктором челябинского Кировского завода по дизелям, сыграл значительную роль в организации массового выпуска дизелей В-2.

После войны — главный конструктор двигателей производственного объединения «Челябинский тракторный завод им. В. И. Ленина», руководитель научной школы конструирования транспортных дизелей. Государственная премия СССР (1946, 1974 гг.).

ТРИБУЦ Владимир Филиппович (1900—1977), адмирал флота (1943 г.); член КПСС с 1928 г. Родился в Петербурге



в семье служащего. В ВМФ с 1918 г. Участвовал в Гражданской войне в составе Астраханской и Волжско-Каспийской военных флотилий, затем служил в морских силах на Каспийском море. Окончил Военно-морскую академию (1932 г.). В 1939—1947 гг. командовал Балтийским флотом. В июне 1941 г.— вице-адмирал.

В Отечественную войну под командованием Трибуца Балтийский флот участвовал в обороне Таллинна, Моонзундских о-вов, п-ова Ханко, в битве за Ленинград, в операциях по прорыву блокады Ленинграда, содействовал войскам Северо-Западного, Северного и Ленинградского фронтов в боях на приморских направлениях, взаимодействовал с Сухопутными войсками в Выборгской, Свирско-Петрозаводской, Моонзундской десантной операциях, способствовал разгрому немецко-фашистских войск в Прибалтике, Восточной Пруссии и Восточной Померании.

После войны — на командных должностях, доктор исторических наук (1972 г.). Автор мемуарных и научных трудов.

ТРОЯНОВ Лев Сергеевич (1902—1984), конструктор танков, доктор технических наук (1962 г.); член КПСС с 1942 г. Окончил Ленинградский технологический институт (1929 г.). Работал в Особом конструкторско-машиностроительном бюро (ОКМО) ленинградского завода «Большевик», где под руководством инженера С. А. Гинзбурга участвовал в создании и организации серийного производства легкого танка Т-26 и его модификаций. Вместе с инженером Н. В. Цейцем внес значительный



вклад в создание среднего танка Т-28 (1932 г.) и тяжелого танка Т-35 (1933 г.). С середины 30-х годов Троянов — главный конструктор легкого танка Т-50 с дизельным двигателем, предназначавшегося для замены танков Т-26 и БТ. Серийное производство разработанного под руководством Троянова танка Т-50 началось в первые недели Отечественной войны. Однако машина оказалась для военного времени сложной, и после выпуска 65 танков ее производство прекратилось.

В годы Отечественной войны Троянов участвовал в разработке в Челябинске тяжелой САУ-152 (1943 г.), затем тяжелого танка ИС-3 (1944 г.).

После войны участвовал в разработке новых танков. Государственная премия СССР (1943, 1946 гг.).

ТУПОЛЕВ Андрей Николаевич (1888—1972), авиаконструктор, трижды Герой Социалистического Труда (1945, 1957, 1972 гг.), генерал-полковник-инженер (1967 г.), академик АН СССР (1953 г.). Родился в с. Пустомазово (ныне Калининской обл.) в семье служащего. В Советской Армии с 1944 г. Окончил МВТУ (1918 г.). Был одним из организаторов ЦАГИ. Создал и возглавил опытное конструкторское бюро, занимавшееся разработкой тяжелых военных и гражданских самолетов, торпедных катеров и аэросаней (1922 г.). Под руководством Туполева А. Н. сконструированы цельнометаллический пассажирский самолет АНТ-2, тяжелые бомбардировщики АНТ-4 (ТБ-1), АНТ-6



(ТБ-3), АНТ-16 (ТБ-4), истребитель сопровождения АНТ-7 (Кр-6), летающая лодка МДР-2, рекордный по дальности полета самолет АНТ-25 (РД). Всего под руководством А. Н. Туполева создано более 100 типов машин, 70 из которых были внедрены в серийное производство. На его самолетах было установлено 78 мировых рекордов и выполнены десятки дальних перелетов, в т. ч. по спасению экипажа парохода «Челюскин» (1934 г.), беспосадочные перелеты из СССР в США через Северный полюс экипажей В. П. Чкалова и М. М. Громова (1937 г.). В 1937 г. был арестован по ложному обвинению. В период заключения работал в специальном КБ по проектированию двухмоторного бомбардировщика. Освобожден в 1941 г., реабилитирован в 1955 г.

В период Отечественной войны наряду с совершенствованием принятых на вооружение самолетов (ТБ-1, ТБ-3, СБ, ТБ-7, МТБ-2) Туполев создал их новые образцы. В 1942 г. был запущен в серийное производство скоростной двухкилевой бомбардировщик Ту-2, который по летно-техническим данным превосходил немецкий бомбардировщик Ю-88 последней модификации.

В послевоенные годы работал над скоростным тяжелым бомбардировщиком, реактивным бомбардировщиком и пассажирскими самолетами, а также сверхзвуковым лайнером.

Туполев разработал основы аэродинамического расчета самолетов и расчета на прочность. Воспитал много авиаконструкторов. Являлся почетным членом Королевского авиационного общества Великобритании (1970 г.) и Американского института авиации и космонавтики (1971 г.). Ему присуждена Золотая медаль им. Н. Е. Жуковского «За лучшую работу по теории авиации». Награжден Большой золотой медалью ФАИ, удостоен премии им. Леонардо да Винчи (Италия) и Золотой медали основоположников авиации (Франция). Ленинская премия (1957 г.), Государственная премия СССР (1943, 1948, 1949, 1952, 1972 гг.). Учреждена Золотая медаль им. А. Н. Туполева.



ТЮЛЕНЕВ Иван Владимирович (1892—1978), генерал армии (1940 г.), Герой Советского Союза (21 февраля 1978 г.); член КПСС с 1918 г. Родился в с. Шатрошаны (ныне Сурского р-на Ульяновской обл.) в семье рабочего. Участник первой мировой войны. В Октябрьскую революцию участвовал в формировании и боевых действиях красногвардейских отрядов в Среднем Поволжье. В Советской Армии с 1918 г. Участник Гражданской войны

на Восточном, Южном и Западном фронтах. В 1922—1931 гг. командовал отдельной кав. бригадой, дивизией, был инспектором кавалерии Северо-Кавказского ВО, начальником кав. школы. Окончил Военную академию РККА (1922 г.), Курсы усовершенствования высшего начсостава (1929 г.), Курсы партийно-политической подготовки командиров-единоначальников при Военно-политической академии (1930 г.). С 1931 г.— в центральном аппарате НКО, а с февраля 1936 г.— зам. инспектора кавалерии РККА. С февраля 1938 г.— командующий войсками ряда ВО. В 1940 г.— генерал армии.

Во время Отечественной войны И. В. Тюленев — командующий Южным фронтом (июнь — август 1941 г.), 28-й резервной армией (с ноября 1941 г.), командующий войсками Закавказского ВО (с марта 1942 г.), Закавказского фронта (с мая 1942 г. и до конца войны), войска которого во второй половине 1942 г. остановили противника на р. Терек и в предгорьях Кавказа, а в январе 1943 г. освободили от врага предгорье Кавказа и часть Кубани.

После войны — на командных должностях. За умелое руководство войсками, личное мужество и отвагу, проявленные в годы Отечественной войны, большой вклад в подготовку и повышение боевой готовности войск в послевоенный период и в связи с 60-летием Советской Армии и ВМФ Тюленеву И. В. присвоено звание Героя Советского Союза.

В 1941—1952 гг.— кандидат в члены ЦК КПСС.

ТЮЛЕНИН Сергей Гаврилович (1925—1943), один из руководителей подпольной комсомольской организации «Молодая гвардия», Герой Советского Союза (13 сентября 1943 г., посмертно); член ВЛКСМ с 1940 г. Родился в с. Киселево (Новосильского р-на Орловской обл.) в семье рабочего.

С сентября 1942 г.— член штаба и начальник боевой группы «Молодой гвардии» в г. Краснодоне Ворошиловградской обл. Успешно выполнял боевые задания штаба организации: участвовал в распространении листовок, сборе оружия, боеприпасов, взрывчатки.



В ночь на 6 декабря 1942 г. участвовал в поджоге биржи труда (2 тыс. молодых краснодонцев были избавлены от угона в Германию). Арестован фашистами в январе 1943 г. и после жестоких пыток расстрелян.

Памятники — в нескольких городах.

УСТИНОВ Дмитрий Федорович (1908—1984), государственный и партийный деятель, Маршал Советского Союза (1976 г.),



дважды Герой Социалистического Труда (1942 г., 1961 г.), Герой Советского Союза (27 октября 1978 г.); член КПСС с 1927 г. Родился в Самаре (ныне Куйбышев) в семье рабочего. В 1934 г. окончил Ленинградский военно-механический институт. Затем на инженерно-технической и административно-хозяйственной работе. С 1941 г.— нарком вооружения СССР.

В Отечественную войну внес значительный вклад в организацию увеличения выпуска и массового производства вооружения для Сухопутных войск, авиации, ПВО и флота, провел большую работу по эвакуации предприятий оборонной промышленности в восточные районы страны, налаживанию их работы в сжатые сроки на новых местах, решению сложнейших научно-технических проблем и внедрению более совершенной технологии для создания новых образцов оружия. Генерал-полковник инженерно-артиллерийской службы (1944 г.).

После войны активно участвовал в организации ракетостроения, разработке новейшего вооружения для армии и флота. В 1946—1953 гг.— министр вооружения СССР. В 1953—1957 гг.— министр оборонной промышленности СССР. В 1957—1963 гг.— зам. Председателя, а в 1963—1965 гг.— первый зам. Председателя Совета Министров СССР и председатель Высшего совета народного хозяйства СССР (ВСНХ СССР). С 1976 г.— министр обороны СССР. С 1952 г.— член ЦК КПСС, с 1965 г.— кандидат в члены Политбюро (Президиума) ЦК. В 1965—1976 гг.— секретарь ЦК КПСС, с 1976 г.— член Политбюро ЦК. Ленинская премия (1982 г.). Государственная премия СССР (1953, 1983 гг.).

ФЕДОРЕНКО Яков Николаевич (1896—1947), маршал бронетанковых войск (1944 г.); член КПСС с 1917 г. Родился в слободе Цареборисова (ныне с. Красный Оскол Изюмского р-на Харьковской обл.) в семье рабочего. В 1915 г. призван на Черноморский флот. Во время Октябрьской революции командовал отрядом моряков, участвовал в создании отрядов Красной гвардии и установлении Советской власти в Одессе. В Советской Армии с 1918 г. Участник Гражданской войны. Окончил Высшую артиллерийскую школу комсостава (1924 г.), Курсы партийно-политической подготовки командиров - единоначальников при Военно-политической академии им. В. И. Ленина (1930 г.) и Военную академию им. М. В. Фрунзе (1934 г.). С 1934 г.— на командных должностях. В июне 1941 г.— генерал-лейтенант танковых войск.

В Отечественную войну — начальник Автобронетанкового управления (затем Главного управления, 1940—1942 гг.), с декабря 1942 г.— командующий бронетанковыми и механизированными войсками Красной Армии и одновременно зам. наркома обороны СССР. Как представитель Ставки ВГК участвовал в Московской, Сталинградской, Курской битвах и во многих др. крупных операциях. Федоренко внес большой вклад в развитие и совершенствование бронетанковых и механизированных войск в



годы войны. С апреля 1946 г.— командующий бронетанковыми и механизированными войсками.



соединения, действовавшего на территории Украины, Белоруссии, в Брянской и Орловской обл. РСФСР. За образцовое выполнение боевых заданий в партизанской борьбе против немецко-фашистских захватчиков в тылу врага присвоено звание Героя Советского Союза. За особые заслуги в развитии партизанского движения награжден второй медалью «Золотая Звезда».

После войны — на партийной и государственной работе.

Бронзовый бюст — в Днепропетровске.

ФЕДОРОВ Алексей Федорович (1901—1989), партийный деятель, один из организаторов и руководителей партизанского движения на Украине, дважды Герой Советского Союза (18 мая 1942 г., 4 января 1944 г.), генерал-майор (1943 г.); член КПСС с 1927 г. Родился в с. Лоцманская Каменка (ныне входит в г. Днепропетровск) в крестьянской семье. Участник Гражданской войны. В 1920—1924 гг.— в Советской Армии. В 1932 г. окончил Черниговский строительный техникум. С 1932 г.— на профсоюзной и партийной работе. С 1938 г.— первый секретарь Черниговского обкома КП(б) Украины.

Во время Отечественной войны с сентября 1941 г.— первый секретарь Черниговского, с марта 1943 г. и Волынского подпольных обкомов КП(б)У, одновременно командир Черниговского, затем Черниговско-Волынского партизанского



ФЕДОРОВ Евгений Петрович (р. 1911 г.), дважды Герой Советского Союза (7 апреля 1940 г., 29 июня 1945 г.), генерал-майор авиации (1957 г.). Родился в г. Стрельне (ныне Ленинградского горсовета) в семье рабочего. В Советской Армии с 1930 г. Окончил Военную школу летчиков (1933 г.). В 1933—1939 гг. на службе в авиачастях: летчик, командир отряда, командир эскадрильи дальнебомбардировочного авиаполка. В советско-финляндскую войну 1939—1940 гг. совершил 24 боевых вылета. Звание Героя Советского Союза присвоено за мужество и героизм. В июне 1941 г.— капитан.

В Отечественную войну — в действующей армии с июля 1941 г.: командир эскадрильи 98-го и 750-го (с 1942 г. 3-го гвардейского) дальнебомбардировочных авиаполков, с 1943 г. зам. командира 2-й бомбардировочной авиадивизии дальнего действия. Участвовал в боевых действиях под Москвой, Ленинградом и Сталинградом. В сентябре 1942 г. в составе экипажей дальних бомбардировщиков совершил налет на Берлин.

Бомбил войска и объекты противника под Орлом, в Белоруссии и Крыму, в ходе освобождения Польши, Венгрии, и в Берлинской операции. Второй медали «Золотая Звезда» удостоен за умелое руководство авиачастями в боях и проявленные при этом героизм и мужество. Всего за войну совершил 178 боевых вылетов. После войны окончил Военно-воздушную академию (1948 г.), затем — на командных должностях в высших военных учебных заведениях и войсках.

Бронзовый бюст — в Ленинграде.

ФЕДЮНИНСКИЙ Иван Иванович (1900—1977), Герой Советского Союза (29 августа 1939 г.), генерал армии (1955 г.); член КПСС с 1930 г. Родился в д. Гилево (ныне Тугулымского р-на Свердловской обл.) в крестьянской семье. Участник первой мировой войны. В Советской Армии с 1919 г. В Гражданскую войну воевал на Западном фронте. Окончил Владивостокскую пехотную школу (1924 г.), курсы «Выстрел» (1931 г.), Курсы усовершенствования высшего начсостава при Военной академии Генштаба (1941 г.). С 1924 г.— командир взвода, роты, батальона, полка, дивизии. За умелое командование мотострелковым полком и проявленные мужество и героизм в боях на р. Халхин-Гол (в 1939 г.) Федюнинскому И. И. было присвоено звание Героя Советского Союза: С ноября 1940 г.— командир стрелкового корпуса. В июне 1941 г.— полковник.



ную академию им. М. В. Фрунзе (1961 г.). С 1939 г.— в войсках НКВД, с 1941 г.— командир батальона курсантов Орджоникидзевского военного училища НКВД им. С. М. Кирова.

В Отечественную войну — начальник разведывательного отделения штаба стрелковой дивизии, затем командир стрелкового полка на Западном и Северо-Западном фронтах. С мая 1942 г.— командир 13-й мотострелковой бригады на Западном и Воронежском фронтах. За умелое руководство бригадой в боях на подступах к Харькову, героизм и отвагу Фесину присвоено звание Героя Советского Союза. С июня 1943 г. командовал 236-й стрелковой дивизией на Юго-Западном, в последующем на 3-м Украинском фронтах. Участвовал в освобождении Украины. За успешное форсирование частями дивизии Днепра и удержание плацдарма награжден второй медалью «Золотая Звезда».

С августа 1944 г. по апрель 1948 г.— начальник Московского пехотного училища им. Верховного Совета РСФСР. Окончил Военную академию Генштаба (1949 г.), затем на преподавательской работе.

Бронзовый бюст — на хуторе Муравлев.





ФОМИН Василий Иванович (1899—1960), хозяйственный деятель, генерал-майор инженерно-артиллерийской службы (1944 г.), Герой Социалистического Труда (1945 г.); член КПСС с 1927 г. В 1933 г. окончил Ленинградскую артиллерийскую академию.

В Отечественную войну, будучи директором Кировского завода, внес значительный вклад в снижение производства и наложение серийного выпуска новых видов автоматического стрелкового и авиационного оружия (ПТР конструкции Дегтярева — ПТРД, авиационная автоматическая пушка ВЯ-23, пистолет-пулемет системы Шпагина — ППШ, самозарядный пулемет системы Горюнова — СГ-43 и др.). Под его руководством были созданы новые виды-дублеры по производству стрелкового оружия в восточных районах страны. За годы войны завод выпустил св. 980 тыс. единиц стрелкового оружия и св. 110 тыс. авиационных пушек и пулеметов, св. 5 тыс. единиц металлорежущего оборудования.

После войны с 1947 г. Фомин В. И.— директор Ижевского мотоциклетного завода.

ФОМИНЫХ Александр Яковлевич (1901—1976), политический работник Советской Армии, генерал-лейтенант (1958 г.); член КПСС с 1919 г. Родился в Екатеринбурге (ныне Свердловск) в семье рабочего. В Советской Армии с 1922 г. Окончил каз. командные курсы (1923 г.), Военно-политическую академию им. В. И. Ленина (1935 г.). С 1932 г.— на политической работе в Советской Армии. Член Военного совета Приволжского ВО (с октября 1938 г.), 2-й отдельной Краснознаменной армии (с июля 1939 г.), Западного Особого ВО (с июля 1940 г.). В июне 1941 г.— корпусной комиссар.

В Отечественную войну в июне — июле 1941 г. член Военного совета Западного фронта, с июля военком 124-й стрелковой дивизии, с октября военком тыла Юго-Западного фронта. В ноябре 1941 г.— августе 1942 г.— член Военного совета 39-й армии, с ноября 1942 г.— член Военного совета Северной группы войск Закавказского фронта, а в январе — сентябре 1943 г.— Северо-Кавказского фронта. Участвовал в разработке и проведении оборонительных и наступательных операций советских войск в период битвы под Москвой и битвы за Кавказ. С сентября 1943 г. и до конца войны — член Военного совета Орловского ВО.





В послевоенный период — на политической работе в Советской Армии. Окончил Военную академию Генштаба (1952 г.).

ФОМИЧЕВ Михаил Георгиевич (1911—1987), дважды Герой Советского Союза (23 сентября 1944 г., 31 мая 1945 г.), генерал-лейтенант танковых войск (1958 г.); член КПСС с 1939 г. Родился в д. Слобода (ныне Белевского р-на Тульской обл.) в крестьянской семье. В Советской Армии с 1933 г. Окончил Орловское бронетанковое училище (1937 г.), Военную академию механизации и моторизации РККА (1941 г.). В июне 1941 г.— старший лейтенант.

В Отечественную войну — на штабных должностях, с июля 1943 г.— командир танковой бригады, с сентября — начальник штаба 30-го, затем 10-го гвардейского танковых корпусов, с мая 1944 г.— командир 244-й (позже 63-й гвардейской) танковой бригады на Южном, Юго-Западном, Сталинградском, Брянском и 1-м Украинском фронтах. Участвовал в Сталинградской битве, освобождении Украины, Польши, штурме Берлина, освобождении Чехословакии. За умелое командование бригадой в боях за Львов, личную храбрость и героизм удостоен звания Героя Советского Союза. За успешные боевые действия бригады в Висло-Одерской операции, при штурме Берлина и освобождении Праги награжден второй медалью «Золотая Звезда».

После войны — на командных должностях. Окончил Военную академию Генштаба (1948 г.) и Высшие академические курсы при Военной академии Генштаба (1969 г.).

Бронзовый бюст — в г. Белев.

ФРОЛОВ Валериан Александрович (1895—1961), генерал-полковник (1943 г.); член КПСС с 1919 г. Родился в Петербурге в семье служащего. С 1915 г.— на военной службе. В первую мировую войну командовал взводом. В Советской Армии с 1918 г. В Гражданскую войну участвовал в боях с белогвардейцами под Псковом, Петроградом и против белополяков: командовал взводом, ротой и батальоном. Окончил курсы «Выстрел» (1924 г.), Военную академию им. М. В. Фрунзе (1932 г.). С 1932 г.— командир-комиссар стрелкового полка, затем помощник начальника Управления противовоздушной обороны Ленинграда, начальник штаба стрелковой дивизии, командир дивизии и стрелкового корпуса. С 1939 г.— командующий 14-й армией, участвовавшей в советско-финляндской войне 1939—1940 гг. В июне 1941 г.— генерал-лейтенант.

В Отечественную войну с августа 1941 г.— зам. командующего, а с сентября 1941 г. по февраль 1944 г. командующий Карельским фронтом. Под командованием Фролова войска фронта сорвали наступление противника в Заполярье и вынудили его перейти к позиционной обороне. В феврале — ноябре 1944 г.— зам. командующего Карельским фронтом.

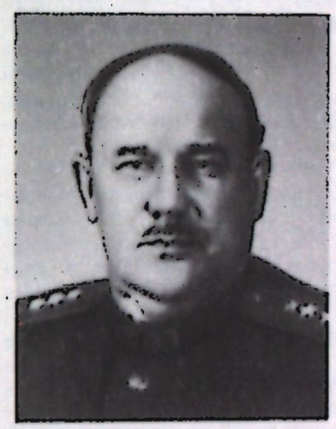

После войны — на командных должностях в Советской Армии. Окончил Высшие академические курсы при Военной академии Генштаба (1949 г.).

ХОЗИН Михаил Семенович (1896—1979), генерал-полковник (1943 г.); член КПСС с 1918 г. Родился в с. Скачиха (ныне Уметского р-на Тамбовской обл.) в крестьянской семье. На военной службе с 1915 г., участник первой мировой войны. В Советской Армии с 1918 г. В Гражданскую войну, командуя стрелковым батальоном, полком и бригадой, участвовал в боях с белогвардейцами на Южном фронте, а также при ликвидации антоновщины и банд на Северном Кавказе. Окончил Курсы усовершенствования высшего комсостава при Военной академии им. М. В. Фрунзе (1925 г.). В 1925—1937 гг. командовал стрелковыми дивизиями и корпусом. С июля 1937 г.— армейский инспектор, с декабря — зам. командующего, с



апреля 1938 г.— командующий войсками Ленинградского ВО. С января 1939 г. по июль 1941 г.— начальник Военной академии им. М. В. Фрунзе. В июне 1941 г.— генерал-лейтенант.

В Отечественную войну — начальник тыла Фронта резервных армий, зам. начальника Генштаба и начальник ленинградского направления в Генштабе, начальник штаба Ленинградского фронта, командующий 54-й армией. С октября 1941 г. по июнь 1942 г.— командующий Ленинградским фронтом и одновременно с апреля 1942 г. Волховской группой войск. В 1942—1943 гг. командовал 33-й и 20-й армиями, был зам. командующего Западным фронтом, командующим группой войск Северо-Западного фронта, затем вновь зам. командующего Западным фронтом. Войска под командованием Хозина участвовали в оборонительных и наступательных операциях под Ленинградом, в ликвидации демянского плацдарма, в Смоленской операции, Курской битве. С марта 1944 г.— командующий войсками Приволжского ВО.

После войны — на ответственных должностях в военных учебных заведениях.

ХОХРЯКОВ Семен Васильевич (1915—1945), майор (1942 г.), дважды Герой Советского Союза (24 мая 1944 г., 10 апреля 1945 г.); член КПСС с 1939 г. Родился в с. Коелга (ныне Еткульского р-на Челябинской обл.) в семье рабочего. В Советской Армии с 1937 г. Окончил Военно-политическое училище им. В. И. Ленина (1939 г.). Участвовал в боях с японски-





ми захватчиками на р. Халхин-Гол (1939 г.).

В Отечественную войну в июне 1941 г.— политрук, военком танкового батальона на Западном и Калининском фронтах. Окончил Курсы усовершенствования комсостава при высшей офицерской бронетанковой школе (1943 г.). С января 1944 г.— командир танкового батальона 54-й гвардейской танковой бригады 3-й гвардейской танковой армии на 1-м Украинском фронте. За умелое командование батальоном в боях за г. Проскуров и личный героизм удостоен звания Героя Советского Союза. За подвиги, совершенные при форсировании рек Нида, Пилица, Варта и в боях за г. Ченстохов, награжден второй медалью «Золодая Звезда». Погиб в бою 17 апреля 1945 г. на территории Польши.

Бронзовый бюст — в г. Копейск Челябинской обл.

ХРУЛЕВ Андрей Васильевич (1892—1962), генерал армии (1943 г.); член КПСС с 1918 г. Родился в д. Большая Александровка (ныне Кингисеппского р-на Ленинградской обл.) в семье крестьянина-кузнеца. В 1917 г.— рабочий Охтинского порохового завода в Петрограде. Участник штурма Зимнего дворца. Участник Гражданской войны. В 1925 г. окончил Военно-политические академические курсы высшего политсостава РККА. Затем работал в центральном аппарате Наркомата обороны СССР. С октября 1939 г.— начальник Управления снабжения Красной Армии, с августа 1940 г.— главный интендант Красной Армии. В июне 1941 г.— генерал-лейтенант интендантской службы.

В Отечественную войну с августа 1941 г.— зам. наркома обороны СССР — начальник Главного управления Тыла Красной Армии, одновременно с февраля 1942 г. по апрель 1943 г. нарком путей сообщения СССР. С мая 1943 г.— начальник Главного управления тыла, с июня — начальник тыла Красной Армии. Объединял и направлял усилия тыла на непрерывное материально-техническое обеспечение армии и флота.

После войны с 1946 г.— начальник Тыла Вооруженных Сил — зам. министра Вооруженных Сил СССР по тылу (в 1950—1951 гг.— зам. военного министра). С 1951 г.— на различных государственных должностях.

ХРУНИЧЕВ Михаил Васильевич (1901—1961), государственный и партийный деятель; генерал-лейтенант инженерно-технической службы (1944 г.), Герой Социалистического Труда (1945 г.); член КПСС с 1921 г. Родился на Шубинском руднике (ныне Кадиевский р-н Ворошиловградской обл.) в семье шахтера. С 1914 г.— рабочий. В Советской Армии с 1920 г. Затем с 1924 г.— в органах милиции. С 1930 г.— на хозяйственной работе, одновременно учился в Украинской промакадемии и Всесоюзном институте хозяйственников. С 1938 г.— зам. наркома оборонной, с 1939 г.— авиационной промышленности.

В Отечественную войну с 1942 г.— первый зам. наркома боеприпасов СССР, проводил



большую работу по эвакуации предприятий отрасли, обеспечению армии авиатехникой и боеприпасами, восстановлению и строительству новых авиазаводов.

После войны в 1946—1953 гг.— министр авиапромышленности, в 1955—1957 гг. и с 1961 г.— зам. Председателя Совета Министров СССР. С 1952 г.— член ЦК КПСС.

Удостоен двух Государственных премий СССР.

ХРУЩЕВ Никита Сергеевич (1894—1971), партийный и государственный деятель, член КПСС с 1918 г.; генерал-лейтенант (1943 г.), трижды Герой Социалистического Труда (1954 г., 1957 г., 1961 г.), Герой Советского Союза (1964 г.). Родился в с. Калиновка (ныне Курской обл.) в семье рабочего. В Гражданскую войну в политотделе 9-й Кубанской армии. Окончил рабфак Донецкого индустриального института, затем — на партийной работе. Учился в Промакадемии в Москве (1929 г.). С января 1931 г.— секретарь Бауманского, затем Краснопресненского райкомов партии Москвы. В 1932—1934 гг. работал вторым, затем первым секретарем Московского горкома и вторым секретарем обкома ВКП(б). С 1935 по 1938 г.— первый секретарь Московского обкома и горкома ВКП(б). В 1938—1944 гг. первый секретарь ЦК КП(б) Украины. Несет ответственность за проводившиеся Сталиным и его ближайшим окружением массовые репрессии против руководящих деятелей партии, государства и армии, представителей науки и культуры, рядовых советских граждан.

В Отечественную войну Хрущев — член Военного совета Главного командования войск Юго-Западного направления (август 1941 г.— июнь 1942 г.), Юго-Западного (сентябрь 1941 г.— январь 1942 г.), Сталинградского (июль 1942 г.— январь 1943 г.), Юго-Восточного (август — сентябрь 1942 г.), Южного (январь — февраль 1943 г.), Воронежского (март — октябрь 1943 г.) и 1-го Украинского (октябрь 1943 г.— август 1944 г.) фронтов. До 1944 г. вел также работу по организации партизанского движения на



Украине. С марта 1944 г. по декабрь 1947 г.— Председатель СНК (с 1946 г.— Совета Министров) Украинской ССР. В 1947—1949 гг.— Первый секретарь ЦК КП(б) Украины. С декабря 1949 г. по март 1953 г.— секретарь ЦК партии и первый секретарь МК ВКП(б). Выступил инициатором ареста Берия на июльском (1953 г.) Пленуме ЦК КПСС. С сентября 1953 г. по октябрь 1964 г.— Первый секретарь ЦК КПСС, одновременно с марта 1958 г.— Председатель Совета Министров СССР.

Член ЦК партии с 1934 г. Кандидат в члены Политбюро ЦК ВКП(б) с 1938 г. Член Политбюро (Президиума) ЦК ВКП(б) с 1939 г.

На XX съезде КПСС (1956 г.) выступил с докладом «О культе личности и его последствиях», в котором решительно вскрыл вопиющие злоупотребления властью И. В. Сталина. Н. С. Хрущевым было положено начало активной борьбе с культом личности Сталина, которая, однако, в те годы не была доведена до конца. В то же время в деятельности Хрущева имели место проявления субъективизма и волюнтаризма. На октябрьском (1964 г.) Пленуме ЦК КПСС он был освобожден от обязанностей Первого секретаря и члена Президиума ЦК КПСС.

ХРЮКИН Тимофей Тимофеевич (1910—1953), дважды Герой Советского Союза (22 февраля 1939 г., 19 апреля 1945 г.), генерал-полковник авиации (1944 г.); член КПСС с 1929 г. Родился в Ейске (ныне Краснодарского края) в семье рабочего. В Советской Армии с 1932 г. Окончил Луганскую военную школу пилотов (1933 г.), Курсы усовершенствования высшего комсостава при Военной академии Генштаба (1941 г.). В 1933—1936 гг.— военный летчик, командир звена. Участвовал добровольцем в Национально-революционной войне испанского народа: летчик-бомбардировщик, командир отряда. В 1938 г. воевал в Китае против японских милитаристов (командир эскадрильи, командир бомбардировочной группы). Всего совершил ок. 100 боевых вылетов. Звание Героя



Советского Союза присвоено за образцовое выполнение специальных заданий Советского правительства и проявленные при этом мужество и героизм. В советско-финляндскую войну — командующий ВВС 14-й армии. В июне 1941 г.— генерал-майор.

В Отечественную войну — командующий ВВС Карельского (с августа 1941 г.), Юго-Западного (июнь 1942 г.) фронтов, 8-й воздушной армией (с июня 1942 г.), 1-й воздушной армией (с июля 1944 г.).

Участвовал в организации прикрытия с воздуха Кировской железной дороги и Мурманска. Руководил боевыми действиями авиации на Сталинградском фронте, в период освобождения Донбасса, Правобережной Украины, Крыма, Белоруссии и Прибалтики, в операциях, проводимых в Восточной Пруссии. Второй медалью «Золотая Звезда» награжден за умелое командование армией и проявленные при этом героизм и мужество. После войны — на командных должностях в ВВС и Войсках ПВО. В 1946—1947 гг. и в 1950—1953 гг.— зам. главнокомандующего ВВС.

Бронзовый бюст — в Ейске.

ЧАЙКИНА Елизавета Ивановна (1918—1941), деятель комсомольского подполья, Герой Советского Союза (6 марта 1942 г., посмертно); член КПСС с 1939 г. Родилась в д. Руна Пеновского р-на (ныне Калининской обл.) в крестьянской семье. Работала в колхозе, в редакции районной газеты.



С 1939 г.— секретарь Пеновского райкома ВЛКСМ Великолукской (ныне Калининская) обл. В период фашистской оккупации с осени 1941 г.— секретарь подпольного Пеновского РК ВЛКСМ. Одна из организаторов партизанского отряда, участвовала в его боевых действиях. В ноябре 1941 г. по доносу предателя схвачена фашистами и после пыток 22 ноября расстреляна.

Памятник Е. И. Чайкиной — в пос. Пено.

В Калинине — Музей комсомольской славы им. Лизы Чайкиной.

ЧЕКАЛИН Александр Павлович (1925—1941), партизан, Герой Советского Союза (4 февраля 1942 г., посмертно); член ВЛКСМ с 1939 г. Родился в с. Песковатское (Суворовского р-на Тульской обл.) в семье служащего. В 1938 г. жил в г. Лихвине (ныне г. Чекалин Тульской обл.).

В июле 1941 г. вступил добровольцем в истребительный батальон, а после оккупации Лихвина — в партизанский отряд «Передовой». Был разведчиком, участвовал в боевых операциях. Схвачен фашистскими оккупантами по доносу предателя, после пыток 6 ноября 1941 г. повешен на площади г. Лихвина.



Памятник — в г. Чекалин.

ЧЕЛНОКОВ Николай Васильевич (1906—1974), дважды Герой Советского Союза (14 июля 1942 г., 14 августа 1944 г.), генерал - майор авиации (1949 г.); член КПСС с 1940 г. Родился в Иркутске в семье железнодорожника. В Советской Армии с 1928 г. Окончил Ленинградскую военно-теоретическую школу летчиков (1929 г.), Севастопольскую школу морских летчиков (1931 г.). С 1931 г.— инструктор-летчик, затем командир звена, командир отряда, участвовал в советско-финляндской войне 1939—1940 гг. В июне 1941 г.— капитан.

В Отечественную войну командовал бомбардировочной и штурмовой авиаэскадрильями, с августа 1942 г.— командир 1-го гвардейского минно-торпедного авиаполка на Балтийском флоте. К началу 1942 г. совершил 58 успешных боевых вылетов. В 1942 г. ему было присвоено звание Героя Советского Союза. В июне — августе 1943 г.— помощник, а с декабря 1943 г.— командир 8-го гвардейского штурмового авиаполка на Черноморском флоте. В августе — октябре 1944 г.— командир 9-й штурмовой авиадивизии на Балтийском флоте. За проявленный при нанесении штурмовых ударов героизм он удостоен второй медали «Золотая Звезда». За годы войны Челноков совершил св. 270 боевых вылетов.

После войны — на командных и штабных должностях в авиации ВМФ и на преподавательской работе. Окончил Академические курсы при Военно - морской академии (1945 г.), Военную академию Генштаба (1949 г.).

Бронзовый бюст — в Ленинграде.



ЧЕРЕВИЧЕНКО Яков Тимофеевич (1894—1976), генерал-полковник (1941 г.); член КПСС с 1919 г. Родился в с. Новоселовка (ныне Орловского р-на Ростовской обл.) в крестьянской семье. Участник первой мировой войны. После Октябрьской революции с ноября 1917 г.— в Красной гвардии. В Советской Армии с 1918 г. В Гражданскую войну — командир взвода, экскадрона, помощник командира и командир кав. полка, сражался против белогвардейцев, белополяков и махновцев на Южном и Юго-Западном фронтах. Окончил Ленинградскую высшую кав. школу (1924 г.), Военную академию им. М. В. Фрунзе (1935 г.). С июня 1937 г.— командир кав. дивизии, с марта 1938 г.— кав. корпуса, с июня 1940 г.— командующий армейской кав. группой в Киевском Особом ВО. С июля 1940 г.— командующий войсками Одесского ВО.

В Отечественную войну Черевиченко командовал 9-й армией (июнь — сентябрь 1941 г.), Южным (с октября 1941 г.) и Брянским (декабрь 1941 г.— апрель 1942 г.) фронтами, затем был зам. командующего Крымским и Северо-Кавказским фронтами, командующим Черноморской группой войск Закавказского фронта и 5-й армией (октябрь 1942 г.— февраль 1943 г.), зам. командующего Северо-Западным фронтом, командующим войсками Харьковского ВО. В январе 1944 г.— апреле 1945 г.— в распоряжении Ставки ВГК и Военного совета 1-го Белорусского фронта. С апреля 1945 г. командовал 7-м стрелковым корпусом на 1-м Белорусском фронте.



После войны — на командных должностях в Советской Армии.



ЧЕРКАСОВА Александра Максимовна (р. 1912 г.), рабочая, инициатор патриотического движения за скорейшее восстановление разрушенных городов; член КПСС с 1947 г. Накануне войны работала в лесопосадочной МТС в Сталинградской обл.

В Отечественную войну во время Сталинградской битвы 1942—1943 гг. участвовала в строительстве оборонительных сооружений, затем была санитаркой в подразделениях 62-й армии, выносила раненых с поля боя. С 1943 г.— работница детского сада № 38, в июне того же года организовала женскую добровольческую бригаду строителей для восстановления во внеурочное время разрушенных городских зданий. Бригадой Черкасовой был восстановлен «дом Павлова». Этот почин был подхвачен во всех освобожденных районах страны и получил название «черкасовского движения». К концу 1943 г. в Сталинграде работало св. 820 черкасовских бригад, в 1944 г.— 1192, в 1945 г.—1227.



ЧЕРНЫШЕВ Василий Ефимович (1908—1969), партийный деятель, один из организаторов и руководителей партизанского движения в Белоруссии, генерал-майор (1943 г.), Герой Советского Союза (1 января 1944 г.); член КПСС с 1928 г. Родился в с. Красное (ныне Ливенского р-на Орловской обл.) в семье рабочего. Окончил Орловское пехотное училище (1927 г.), Брянский коммунистический университет (1930 г.), затем на партийной работе. С 1941 г.— секретарь Барановичского обкома КП(б) Белоруссии. С 1942 г.— уполномоченный ЦК КП(б) Белоруссии по организации партизанского движения в Барановичской обл., с 1943 г.— секретарь подпольного обкома партии и командир партизанского соединения. За успешное руководство партизанской борьбой, личное мужество и отвагу присвоено звание Героя Советского Союза. С 1944 г.— первый секретарь Брестского, затем Минского обкомов, в 1950 г.— секретарь ЦК КП(б) Белоруссии. В 1951— 1959 гг.— первый секретарь Калининградского обкома, а затем до 1969 г.— Приморского крайкома КПСС. В 1969 г. Черныше в — зам. председателя Комитета партийного контроля при ЦК КПСС. Член ЦК КПСС с 1952 г.

ЧЕРНЯХОВСКИЙ Иван Данилович (1906—1945), дважды Герой Советского Союза (17 октября 1943 г., 29 июля 1944 г.), генерал армии (1944 г.); член КПСС с 1928 г. Родился в г. Умань (ныне Черкасской обл.) в семье железнодорожника. В Советской Армии с 1924 г. Окончил Киевскую артиллерийскую школу (1928 г.), Военную академию механизации и моторизации РККА (1936 г.). С мая 1938 г. Черняховский — командир, с июля 1940 г.— зам. командира танкового полка. С марта 1941 г.— командир 28-й танковой дивизии Прибалтийского Особого ВО. В июне 1941 г.— полковник.

В Отечественную войну дивизия под командованием Черняховского с 23 июня 1941 г. вела оборонительные бои на Северо-Западном фронте в р-не юго-западнее Шяуляя, на Западной Двине, под Сольцами и Новгородом, где Черняховский проявил умение управлять боем в сложных условиях, мужество и отвагу. С июня 1942 г. командовал 18-м танковым корпусом, с июля —60-й армией на Воронежском, Центральном и 1-м Украинском фронтах. Войска 60-й армии под командованием Черняховского отличились в Воронежско-Касторненской операции, Курской битве, при форсировании рек Десна и Днепр. За героизм и мужество, проявленные при форсировании Днепра, 306 воинам армии,

в т. ч. ее командующему, присвоено звание Героя Советского Союза. В ноябре 1943 г. 60-я армия участвовала в Киевской, затем Житомирско-Бердичевской, Ровно-Луцкой и Проскуровско-Черновицкой операциях. С 15 апреля 1944 г. Черняховский — командующий Западным, а с 24 апреля 1944 г.—3-м Белорусским фронтами. В ходе Белорусской наступательной операции летом 1944 г. руководимые Черняховским войска фронта совместно с 1-м Прибалтийским фронтом разгромили витеб-



За успешные боевые действия в Отечественную войну войска, которыми командовал Черняховский, 34 раза отмечались в приказах Верховного Главнокомандующего. Черняховский был смертельно ранен близ г. Мельзак (ныне в Польше) и умер 18 февраля. Город Инстербург (Калининградская обл.) переименован в Черняховск.

Памятники — в Вильнюсе и др. городах. Бронзовый бюст — на родине.

ЧИЛИКИН Борис Георгиевич (1905—1967), конструктор в области судостроения; член КПСС с 1941 г. Родился в Москве в семье медицинских работников. Окончил кораблестроительное отделение Ленинградского политехнического института (1929 г.). Работал затем мастером на судостроительном заводе, в конструкторском бюро судостроительной промышленности. С мая по ноябрь 1936 г. исполнял обязанности главного конструктора, с декабря 1936 г. по март 1939 г.— главный конструктор, с марта 1939 г. по июль 1941 г.— главный конструктор и главный инженер, затем руководитель конструкторского коллектива. В конце 20— начале 30-х годов руководил модернизацией линкоров «Марат» («Петропавловск»), затем «Октябрьская революция» («Гангут») и «Парижская коммуна» («Севастополь»). С 1936 г. возглавлял проектирование линейного корабля типа «Советский Союз» (водоизмещение 65 тыс. т, скорость до 30 узлов, вооружение — главный калибр девять 406-мм пушек). В июле 1938 г. головной корабль серии был заложен на одном из ленинградских заводов.

В Отечественную войну модернизированные под руководством Чиликина линкоры внесли значительный боевой вклад при обороне Ленинграда и на Черном море.

После войны — на государственной, затем на инженерно-технической работе в судостроительной промышленности. Государственная премия СССР (1942 г.).



ЧУЙКОВ Василий Иванович (1900—1982), дважды Герой Советского Союза (19 марта 1944 г., 6 апреля 1945 г.), Маршал Советского Союза (1955 г.); член КПСС с 1919 г. Родился в с. Серебряные Пруды (ныне пгт Московской обл.) в крестьянской семье. В Советской Армии с 1918 г. Участник Гражданской войны на Южном, Восточном и Западном фронтах. Окончил Военную академию им. М. В. Фрунзе (1925 г.), восточный факультет этой же академии (1927 г.) и академические курсы при Военной академии механизации и моторизации РККА (1936 г.). В 1927—1929 гг.— военный советник в Китае. Во время советско-финляндской войны 1939—1940 гг. командовал 9-й армией. С декабря 1940 г. по март 1942 г.— военный атташе в Китае. В июне 1941 г.— генерал-лейтенант.



В Отечественную войну с 1942 г.— в действующей армии на Сталинградском, Донском, Юго-Западном, 2-м Украинском и 1-м Белорусском фронтах. С мая 1942 г. командовал 1-й резервной армией (с июля 64-я), затем оперативной группой 64-й армии. С сентября 1942 г.— командующий 62-й армией (с апреля 1943 г.—8-я гвардейская), прославившейся героической обороной Сталинграда, прошедшей с боями от Сталинграда до Берлина. За умелое руководство войсками и проявленный в боях героизм и самоотверженность Чуйкову было присвоено звание Героя Советского Союза. За успешные действия армии (1-й Белорусский фронт) в Висло-Одерской операции и личное мужество награжден второй медалью «Золотая Звезда».

После войны — на командных должностях. С апреля 1961 г.— главнокомандующий Сухопутными войсками и зам. министра обороны, с июля 1961 г. одновременно начальник Гражданской обороны СССР. Кандидат в члены ЦК КПСС (1952—1961 гг.). С 1961 г. член ЦК КПСС.

Бронзовый бюст — в пгт Серебряные Пруды.

ЧУХНЮК Елена Мироновна (р. 1917 г.), машинист железной дороги, новатор производства, Герой Социалистического Труда (1943 г.); член КПСС с 1945 г. Родилась в с. Дьякивка (под Уманью) в крестьянской семье.



В Отечественную войну работала старшим машинистом паровозной колонны особого резерва Наркомата путей сообщения. Добилась высоких скоростей в вождении военных эшелонов. В дни сражений с немецко-фашистскими войсками под Москвой, Сталинградом, Курском и на Днепре, нередко под огнем врага, обеспечивала доставку боевых грузов к линии фронта.

После войны — старший инженер в Главном управлении локомотивного хозяйства Министерства путей сообщения.

ШАБАЛИН Александр Осипович (1914—1982), дважды Герой Советского Союза (22 февраля, 5 ноября 1944 г.), контр-адмирал (1969 г.); член КПСС с 1943 г. Родился в д. Юдмозеро (ныне Онежского р-на Архангельской обл.) в крестьянской семье. В 1935 г. окончил курсы штурманов при Мурманском морском техникуме. В ВМФ с 1936 г. Участвовал в советско-финляндской войне 1939—1940 гг. на Северном флоте — командовал торпедным катером.



В Отечественную войну командовал торпедным катером, звеном и отрядом торпедных катеров на Северном и Балтийском флотах. Катера звена Шабалина потопили 7 вражеских кораблей, 4 транспорта и мотобот. За умелое командование, героизм и отвагу, проявленные при уничтожении кораблей и транспортов противника, успешное проведение десантных и разведывательных боевых действий Шабалину присвоено звание Героя Советского Союза. Второй медалью «Золотая Звезда» награжден за героизм и мужество, проявленные при двукратном прорыве с группой торпедных катеров в порт Линахамари (Баренцево море) и успешную высадку десанта. Отряд катеров, которым командовал с февраля 1944 г. Шабалин, потопил 25 кораблей и транспортов противника.

После войны командовал бригадой надводных кораблей. Окончил Каспийское высшее военно - морское училище (1951 г.), академические курсы при Военно-морской академии (1955 г.). С 1957 г.— на руководящих должностях в высших военно-морских учебных заведениях. С января 1968 г.— зам. начальника штаба Северного флота.

Бронзовый бюст — в г. Онега Архангельской обл.

ШАВЫРИН Борис Иванович (1902—1965), конструктор минометного и реактивного вооружения, Герой Социалистического Труда (1945 г.); член КПСС с 1943 г. Родился в г. Ярославле в семье железнодорожного рабочего. С 15 лет начал работать, одновременно учился на Ярославском вечернем рабфаке. В 1930 г. окончил МВТУ им. Н. Э. Баумана. Работал инженером производственного отдела Орудийно-оружейно-пулеметного объединения, преподавал в МВТУ.



С 1932 г.— в специальном КБ при заводе «Красный Октябрь» в Харькове: конструктор, старший конструктор, начальник. Вел разработку минометного вооружения. В 1936 г. возглавил СКБ завода в Ленинграде, где в 1937—1938 гг. под его руководством разработаны 50-мм ротный, 82-мм батальонный, 107-мм горно-вьючный и 120-мм полковой минометы, а также бомбомет БМБ-1, предназначенный для метания морских глубинных бомб на расстояние 120 м. Минометы

Шавырина использовались во время конфликта в р-не р. Халхин-Гол в 1939 г., в советско-финляндскую войну 1939—1940 гг., в Отечественную войну. С апреля 1942 г. Шавырин — начальник и главный конструктор КБ. После войны под руководством Шавырина разработан ряд новых образцов оружия, в т. ч. противотанковые управляемые ракеты; доктор технических наук (1952 г.).

Ленинская премия (1964 г.), Государственная премия СССР (1942, 1950, 1951 гг.).

ШАМАНИН Федор Афанасьевич (1903—1966), политический работник Советской Армии, генерал-майор (1943 г.); член КПСС с 1925 г. Родился в д. Мараконская (ныне Вельского р-на Архангельской обл.) в крестьянской семье. В Советской Армии с 1923 г. Окончил военную школу (1926 г.), курсы политсостава (1935 г.). Участвовал в советско-финляндской войне 1939—1940 гг.— начальник политуправления 7-й армии. В июне 1941 г.— дивизионный комиссар.



В Отечественную войну — член Военного совета Закавказского (август — декабрь 1941 г.), Кавказского (декабрь 1941 г.— январь 1942 г.) и Крымского (январь 1942 г.— май 1942 г.) фронтов. С июня по декабрь 1942 г.— зам. начальника политуправления Волховского фронта, с января 1943 г. по май 1944 г. Шаманин Ф. А. начальник политуправления 2-й Ударной армии, с мая 1944 г. до конца войны — член Военного совета 23-й армии.

После войны окончил Высшие курсы усовершенствования политсостава при Военно-политической академии им. В. И. Ленина (1947 г.); начальник политотдела и зам. по политчасти начальника Главного штаба Сухопутных войск (1947—1949 гг.), с 1949 г.— зам. командующего войсками Ленинградского р-на ПВО по политчасти.

ШАПОШНИКОВ Борис Михайлович (1882—1945), Маршал Советского Союза (1940 г.); член КПСС с 1930 г. Родился в Златоусте (ныне Челябинской обл.) в семье служащего. На военной службе с 1901 г. Окончил Военную академию Генштаба (1910 г.). Служил в Туркестанском и Варшавском ВО на командных и штабных должностях. Участник первой мировой войны. В Советской Армии с 1918 г. Во время Гражданской войны был помощником начальника оперативного управления штаба Высшего военного совета, начальником разведывательного отдела Полевого штаба Реввоенсовета республики.



Участвовал в разработке планов ряда наступательных операций в 1919—1920 гг. на Юго-Западном и Западном фронтах, в Крыму. С февраля 1921 г.— первый помощник начальника штаба РККА, в 1925—1928 гг.— командующий войсками Ленинградского и Московского ВО. В 1928—1931 гг.— начальник штаба РККА, в 1931—1932 гг.— командующий войсками Приволжского ВО. В 1932—1935 гг.— начальник и военный комиссар Военной академии им. М. В. Фрунзе. В 1935—1937 гг.— командующий войсками Ленинградского ВО. С мая 1937 г.— начальник Генштаба, с августа 1940 г.— зам. наркома обороны СССР.

В Отечественную войну в июле 1941 г.— начальник штаба Главного командования войск Западного направления, затем вновь начальник Генштаба. С мая 1942 г. по июнь 1943 г.— зам. наркома обороны СССР, в 1943—1945 гг.— начальник Военной академии Генштаба. Непосредственно участвовал в разработке планов ведения важнейших операций советских войск в 1941—1942 гг.: Смоленского сражения 1941 г., контрнаступления и общего наступления Красной Армии зимой 1941—1942 гг. Б. М. Шапошников внес значительный вклад в теорию и практику строительства Вооруженных Сил СССР.

Кандидат в члены ЦК КПСС с 1939 г.

ШАХУРИН Алексей Иванович (1904—1975), государственный и партийный деятель, Герой Социалистического Труда (1941 г.), генерал-полковник инженерно-авиационной службы (1944 г.); член КПСС с 1925 г. Родился в с. Михайловское (ныне Московской обл.) в крестьянской семье. С 1921 г.— рабочий. В 1932 г. окончил Московский инженерно-экономический институт. Работал в авиапромышленности, в Военно-воздушной академии им. Н. Е. Жуковского. С 1938 г.— первый секретарь Ярославского, Горьковского обкомов ВКП(б). С 1940 г.— нарком авиационной промышленности.

В Отечественную войну проводил большую работу по эвакуации предприятий отрасли в восточные районы страны, по увеличению авиатехники для фронта. Руководил созданием серийного производства новых типов боевых самолетов.



После войны был необоснованно репрессирован. В 1953—1959 гг.— зам. министра авиационной промышленности СССР, зам. председателя Государственного комитета Совета Министров СССР по внешнеэкономическим связям. Член ЦК партии в 1939—1946 гг.

ШВЕРНИК Николай Михайлович (1888—1970), партийный и государственный деятель, член КПСС с 1905 г., Герой Социалистического Труда (1958 г.). Родился в Петербурге в семье рабочего. С 14 лет начал трудовую деятельность. Участник Революции 1905—1907 гг. После Февральской революции 1917 г. возглавлял заводской комитет Трубочного завода в Самаре, в октябре 1917 г. избран председателем Всероссийского комитета рабочих артиллерийских заводов. После победы Октябрьской революции — председатель Самарского городского Совета. В Гражданскую войну — военный комиссар. С 1921 г.— на партийной, профсоюзной и государственной работе. В 1926—1927 гг.— секретарь ЦК ВКП(б). В 1929—1944 гг.— первый секретарь ВЦСПС.

В Отечественную войну — председатель Совета по эвакуации (июль — декабрь 1941 г.), председатель Комиссии по эвакуации (с июня по осень 1942 г.), председатель Комитета по учету и распределению рабочей силы при бюро СНК СССР. В 1942—1945 гг.— председатель Чрезвычайной Государственной Комиссии. В 1944—1946 гг.— первый зам. Председателя Президиума Верховного Совета СССР и Председатель Президиума Верховного Совета РСФСР, Председатель Совета Национальностей Верховного Совета СССР (1938—1946 гг.). В 1946—1953 гг.— Председатель Президиума Верховного Совета СССР. В 1953—1956 гг.— председатель ВЦСПС. С 1956 по 1962 г.— председатель Комитета партийного контроля при ЦК КПСС, в 1962—1966 гг.— председатель Партийной комиссии при ЦК КПСС.

Член ЦК партии с 1925 г. В 1926—1927 гг. и в 1930—1946 гг.— член Оргбюро ЦК. Кандидат в члены Политбюро (Президиума) ЦК в 1939—1957 гг. Член Политбюро (Президиума) ЦК партии в 1952—1953 гг. и в 1957—1966 гг.

Шверник, входивший в ближайшее окружение Сталина, несет ответственность за массовые репрессии и другие преступления против руководящих деятелей партии, государства и армии, представителей науки и культуры, рядовых советских граждан в период культа личности.



ШВЕЦОВ Аркадий Дмитриевич (1892—1953), конструктор авиадвигателей, генерал-лейтенант инженерно-технической службы (1948 г.), Герой Социалистического Труда (1942 г.), доктор технических наук (1940 г.). Родился в пос. Нижние Серги (ныне Свердловской обл.) в семье учителя. Окончил МВТУ (1921 г.). С 1934 г. Швецов — главный конструктор. Под руководством Швецова создавались двигатели для различных самолетов конструкторских бюро Н. Н. Поликарпова (По-2, И-15, И-16), С. А. Лавочкина (Ла-5, Ла-7), А. Н. Туполева (Ту-2) и др. Швецовым создана отечественная школа конструкторов авиадвигателей воздушного охлаждения.



Государственная премия СССР (1942, 1943, 1946, 1948 гг.).

ШЕВЦОВА Любовь Григорьевна (1924—1943), одна из руководителей подпольной комсомольской организации «Молодая гвардия», Герой Советского Союза (13 сентября 1943 г., посмертно); член ВЛКСМ с 1942 г. Родилась в пос. Изварино (ныне пгт Краснодонского горсовета Ворошиловградской обл.) в семье рабочего.

В Отечественную войну после окончания в июле 1942 г. курсов радистов направлена в Ворошиловград на подпольную работу. С августа 1942 г.— член штаба «Молодой гвардии» в Краснодоне, действовавшей под руководством подпольной партийной организации. Распространяла листовки и организовывала побеги военнопленных из лагерей и переправку их через линию фронта. Связная с Украинским ШПД. В январе 1943 г., после раскрытия организации, арестована в Ворошиловграде. 9 февраля после пыток расстреляна в Гремучем лесу близ г. Ровеньки Ворошиловградской обл.

На месте гибели — мемориальный комплекс Славы, в ряде городов — памятники.

ШИКИН Иосиф Васильевич (1906—1973), политический работник Советской Армии,



генерал-полковник (1945 г.); член КПСС с 1927 г. Родился в с. Лычево (ныне Гаврилово-Посадского р-на Ивановской обл.) в крестьянской семье. С 1924 г.— на комсомольской, советской и партийной работе в Ивановской обл. В 1931 г. окончил Комвуз им. Н. К. Крупской. В 1931—1937 гг. на Горьковском автозаводе руководил подготовкой кадров, был инструктором парткома. С 1937 г.— зав. отделом пропаганды и агитации, затем первый секретарь Автозаводского РК ВКП(б). В 1939 г. окончил Курсы высшего политсостава. С 1939 г.— на партийно-политической работе в Советской Армии: начальник политотдела Военно - электротехнической академии (с ноября 1939 г.), зам. начальника Управления политпропаганды Ленинградского ВО (с августа 1940 г.). В июне 1941 г.— бригадный комиссар.

В Отечественную войну — член Военного совета Северного фронта. С октября 1941 г.— зам. начальника, а с мая 1942 г.— начальник политуправления Ленинградского фронта, в июне 1942 г.— начальник политуправления Волховского фронта. С июля 1942 г.— зам. начальника ГлавПУ РККА. С июля 1945 г.— член Военного совета Главного командования советскими войсками на Дальнем Востоке. Участвовал в подготовке и проведении Маньчжурской наступательной операции по разгрому японской Квантунской армии.

После войны в 1946—1949 гг.— начальник ГлавПУ Вооруженных Сил СССР (будучи подручным Жданова, организовал кампанию избиения военных кадров), в 1949—1950 гг.— начальник Военно-политической академии им. В. И. Ленина. В дальнейшем на партийной и дипломатической работе. С 1956 г.— член ЦРК КПСС.

ШИЛИН Афанасий Петрович (1924—1982), дважды Герой Советского Союза (22 февраля 1944 г., 24 марта 1945 г.), генерал-лейтенант (1975 г.); член КПСС с 1944 г. Родился в с. Петропавловка (ныне Новоузенского р-на Саратовской обл.) в семье рабочего. В Советской Армии с 1942 г. Окончил 2-е Томское артиллерийское училище (1943 г.).

В Отечественную войну с 1943 г. на Юго-Западном, 3-м Украинском и 1-м Белорусском фронтах командовал артиллерийским взводом, был начальником разведки артиллерийского дивизиона в 132-м гвардейском артиллерийском полку. Участвовал в боях за Днепр, освобождение Украины, Молдавии и Польши. Звание Героя Советского Союза присвоено Шилину за героизм и мужество, проявленные при форсировании Днепра и удержании плацдарма на правом берегу реки. Второй медалью «Золотая Звезда» награжден за отвагу и самоотверженность, проявленные при прорыве обороны противника в Висло-Одерской операции.

После войны — на командных должностях в Советской Армии. В 1946 г. окончил Высшую офицерскую артиллерийскую школу, в 1952 г.— Военную академию им. Ф. Э. Дзержинского, в 1966 г.— Военную академию Генштаба.

Бронзовый бюст — в г. Ленинск-Кузнецкий Кемеровской обл.



ШПАГИН Георгий Семенович (1897—1952), конструктор стрелкового оружия, Герой Социалистического Труда (1945 г.); член КПСС с 1944 г. Родился в д. Клюшниково (ныне Ковровского р-на Владимирской обл.) в крестьянской семье. В 12 лет окончил церковно-приходскую школу, был плотником, пастухом, возчиком, печником. В 1916 г. призван в армию и направлен в оружейную мастерскую; изучил все образцы стрелкового оружия, состоявшие на вооружении русской армии. После Октябрьской революции работал оружейным мастером в стрелковом полку. После демобилизации в 1920 г.— слесарь в опытной мастерской проектно-конструкторского бюро Ковровского оружейного завода. В 1922 г. совместно с Федоровым В. Г. Шпагин разработал 6,5-мм спаренный ручной пулемет, а затем и его танковый вариант. Шпагин Г. С. участвовал в приспособлении ручного пулемета Дегтярева В. А. для стрельбы из танка. В 1937—1938 гг. модернизировал 12,7-мм пулемет ДК, получивший название ДШК. В



1940 г. Шпагин создал 7,62-мм пистолет-пулемет ППШ, обладавший высокими боевыми качествами. Важным преимуществом пистолет-пулемета ППШ была также простота его конструкции, позволившая советской промышленности организовать его массовое производство в годы Отечественной войны. В 1943 г. Шпагин разработал 26-мм осветительный (сигнальный) пистолет ОПШ.

Государственная премия СССР (1941 г.).



ШПИТАЛЬНЫЙ Борис Гаврилович (1902—1972), конструктор авиационного стрелково-пушечного вооружения, Герой Социалистического Труда (1940 г.), доктор технических наук (1940 г.); член КПСС с 1940 г. Родился в Ростове-на-Дону в семье рабочего. После окончания в 1927 г. Московского механического института им. М. В. Ломоносова работал в Научном автомоторном институте (НАМИ). В 1930 г. при участии конструктора Комарицкого И. А. разработал 7,62-мм авиационный пулемет ШКАС (принят на вооружение в 1932 г.). С 1934 г. Шпитальный — начальник и главный конструктор Особого КБ. В 1935 г. на базе пулемета ШКАС совместно с конструктором С. В. Владимировым создал 12,7-мм пулемет, а в 1936 г.— 20-мм авиационную пушку ШВАК. Пулеметы ШКАС и пушки ШВАК широко использовались советской авиацией в Отечественную войну, а 20-мм пушка ШВАК — также на танках Т-60. В 1940—1941 гг. под руководством Шпитального создана 37-мм пушка Ш-37 (после широких испытаний в серию не пошла).

После войны под руководством Шпитального разрабатывался ряд новых образцов оружия; с 1953 г. Шпитальный на преподавательской работе, профессор (1949 г.).

Государственная премия СССР (1941 г., 1942 г.).

ШТЫКОВ Терентий Фомич (1907—1964), политический работник Советской Армии, генерал-полковник (1944 г.); член КПСС с 1929 г. Родился в д. Любки (ныне Городокского р-на Витебской обл.) в крестьянской семье. Окончил профтехшколу (1927 г.). В 1925—1929 гг.— токарь на заводе, затем на комсомольской, с 1936 г. на партийной работе. В 1937—1938 гг.— первый секретарь Выборгского райкома, с 1938 г.— второй секретарь Ленинградского обкома ВКП(б). В советско-финляндскую войну 1939—1940 гг.— одновременно член Военного совета 7-й армии. В июне 1941 г.— бригадный комиссар.

В Отечественную войну — член Военного совета Северо-Западного (1941—1942 гг.), Ленинградского (с июня 1942 г.), Волховского (с апреля 1943 г.) и Карельского (с февраля 1944 г.) фронтов, Приморской группы войск (с апреля 1945 г.) и 1-го Дальневосточного фронта (август — сентябрь 1945 г.). Участвовал в подготовке и проведении операций: по прорыву блокады Ленинграда, Новгородско-Лужской, Свирско-Петрозаводской, Петсамо-Киркенесской и Маньчжурской.



После войны — на военно-политической, партийной и дипломатической работе. В 1939—1952 гг.— кандидат в члены ЦК ВКП(б), в 1956—1961 гг.— член ЦК КПСС.

ШУРУХИН Павел Иванович (1912—1956), дважды Герой Советского Союза (23 октября 1943 г., 24 марта 1945 г.), генерал-майор (1953 г.); член КПСС с 1940 г. Родился в с. Соленый Ерик (ныне Ленинского р-на Волгоградской обл.) в крестьянской семье. В Советской Армии с 1931 г. Окончил Орджоникидзевское пехотное училище (1934 г.). Был командиром взвода, помощником командира роты, начальником полковой школы. В советско-финляндскую войну 1939—1940 гг.— командир лыжного батальона. В июне 1941 г.— капитан.

В Отечественную войну командовал стрелковым батальоном на Западном фронте (1941 г.), партизанским отрядом в Гомельской обл. (1941—1942 гг.), объединенным партизанским отрядом в Орловской обл. (1942—1943 гг.), 132-м гвардейским стрелковым полком на Воронежском, 1-м и 2-м Украинских фронтах (с июля 1943 г.). За умелое командование полком при форсировании Днепра, удержание плацдарма на западном берегу и проявленные при этом героизм и мужество Шурухину присвоено звание Героя Советского Союза. За успешный прорыв полком оборонительных позиций противника на венгерской границе, умелые действия во время боев в Карпатах и проявленные при этом героизм и отвагу Шурухин награжден второй медалью «Золотая Звезда».

После войны — на командных должностях в Советской Армии. В 1950 г. окончил Курсы усовершенствования офицерского состава при Военной академии им. М. В. Фрунзе.

Бронзовый бюст — на родине.

ШУТОВ Степан Федорович (1902—1963), дважды Герой Советского Союза (10 января, 13 сентября 1944 г.), полковник (1944 г.); член КПСС с 1924 г. Родился в д. Дворец (ныне Бобруйского р-на Могилевской обл.) в крестьянской семье. В Советской Армии с 1924 г. Окончил Объединенную военную школу им. ВЦИК (1927 г.),

Московские военно-политические курсы им. В. И. Ленина (1930 г.), Бронетанковые курсы усовершенствования комсостава РККА (1932 г. и 1933 г.), Академические курсы усовершенствования комсостава (1937 г. и 1943 г.).

В Отечественную войну в июне 1941 г.— капитан, командовал танковым батальоном, полком, 20-й гвардейской танковой бригадой, с сентября 1944 г.— зам. командира 9-го гвардейского механизированного корпуса на Западном, Волховском, Воронежском, 1-м и



2-м Украинских фронтах. Участвовал в Московской и Курской битвах, битве за Днепр, в Корсунь-Шевченковской и Ясско-Кишиневской операциях. За умелое руководство войсками при форсировании Днепра и проявленные при этом героизм и мужество Шутову присвоено звание Героя Советского Союза. За образцовое выполнение заданий командования в ходе Ясско-Кишиневской операции и проявленный героизм награжден второй медалью «Золотая Звезда». В сентябре 1944 г. был тяжело ранен (ампутирована левая рука).

После войны работал зам. министра социального обеспечения БССР.

Бронзовый бюст — в пос. Глуск Могилевской обл.

ЩАДЕНКО Ефим Афанасьевич (1885—1951), генерал-полковник (1942 г.); член КПСС с 1904 г. Родился в станице Каменская (ныне г. Каменск-Шахтинский Каменского р-на Ростовской обл.) в семье рабочего. В октябре (ноябре) 1917 г. был делегатом 2-го Всероссийского съезда Советов. В январе 1918 г. избран членом Донского ВРК. Организовывал и возглавлял отряды Красной гвардии, участвовавшие в разгроме контрреволюции на Дону. С лета 1918 г.— в составе регулярной Красной Армии: командир дивизии, затем комиссар штаба 10-й армии. С ноября 1919 г.— член РВС 1-й Конной, в июле — декабре 1920 г.— 2-й Конной армий. Участвовал в боях под Царицыном, на Южном и Юго-Западном фронтах. После Гражданской войны — командир кав. дивизии. В 1923 г. окончил два курса Военной академии РККА, был помощником инспектора кавалерии РККА по политчасти. В 1930—1936 гг.— помощник начальника Военной академии им. М. В. Фрунзе по политчасти. С декабря 1936 г.— начальник политуправления Харьковского ВО, с мая 1937 г.— член Военного совета Киевского ВО. В ноябре 1937 г. назначен зам. наркома обороны и начальником Управления по командному и начальствующему составу РККА. В июне 1941 г.— армейский комиссар 1-го ранга.



В Отечественную войну с августа 1941 г.— зам. наркома обороны СССР — начальник Главного управления формирования и укомплектования войск Советской Армии. С сентября 1943 г.— член Военного совета Южного, а с октября — 4-го Украинского фронтов. С января 1944 г. находился в распоряжении ГлавПУ РККА.

В 1930—1934 гг.— член ЦКК, в 1939—1941 гг.— член ЦК ВКП(б), с 1941 г.— кандидат в члены ЦК ВКП(б).



ЩЕРБАКОВ Александр Сергеевич (1901—1945), партийный и государственный деятель, член КПСС с 1918 г.; генерал-полковник (1943 г.). Родился в г. Руза (ныне Московской обл.) в семье рабочего. Работал в типографии, затем на железной дороге. В 1917 г. вступил в Красную гвардию и в Союз рабочей молодежи. В 1918—1930 гг.— на комсомольской и партийной работе. После окончания Института красной профессуры (1932 г.) — в аппарате ЦК ВКП(б). В 1934—1935 гг.— секретарь Союза писателей СССР. В 1936—1938 гг.— секретарь Ленинградского, Иркутского обкомов ВКП(б), Донецкого обкома КП(б) Украины. С 1938 по 1945 г.— первый секретарь Московского горкома и обкома партии, одновременно с февраля 1941 г. секретарь ЦК ВКП(б).

В Отечественную войну с июня 1942 г.— начальник ГлавПУ Красной Армии, председатель Совета военно-политической пропаганды и зам. народного комиссара обороны СССР, начальник Совинформбюро. Один из руководителей обороны Москвы в 1941 г.

Член ЦК ВКП(б) с 1939 г. Кандидат в члены Политбюро ЦК ВКП(б) с 1941 г.

Щербаков, входивший в окружение Сталина, несет персональную ответственность за репрессии против руководящих деятелей партии, государства и армии, представителей науки и культуры, рядовых советских граждан в период культа личности.

ЮМАШЕВ Иван Степанович (1895—1972), адмирал (1943 г.), Герой Советского Союза (14 сентября 1945 г.); член



КПСС с 1918 г. Родился в Тбилиси в семье железнодорожного служащего. До революции служил матросом (с 1912 г.) и унтер-офицером на Балтийском флоте. В Советском ВМФ с 1919 г. В Гражданскую войну служил на кораблях Волжско-Каспийской военной флотилии. Окончил специальные курсы командного состава флота (1925 г.), тактические курсы командиров кораблей при Военно-морской академии (1932 г.). С сентября 1937 г.— начальник штаба, с января 1938 г.— командующий Черноморским флотом. С марта 1939 г. по 1947 г.— командующий Тихоокеанским флотом. В июне 1941 г.— вице-адмирал.

В августе — сентябре 1945 г. Тихоокеанский флот во взаимодействии с войсками 1-го и 2-го Дальневосточных фронтов участвовал в разгроме войск Квантунской армии и освобождении Северной Кореи, Южного Сахалина, Курильских островов. Звание Героя Советского Союза присвоено Юмашеву за умелое руководство флотом и проявленные мужество и героизм.

После войны — зам. министра Вооруженных Сил СССР— главнокомандующий ВМС (с 1947 г.), военно-морской министр СССР (с 1950 г.), начальник Военно-морской академии (1951—1957 гг.). Кандидат в члены ЦК КПСС (1941—1956 гг.).

ЯКОВЛЕВ Александр Сергеевич (1906—1989), авиаконструктор, генерал-полковник авиации (1946 г.), дважды Герой Социалистического Труда (1940 г., 1957 г.), академик АН СССР (1976 г.); член КПСС с 1938 г. Родился в Москве в семье служащего. В Советской Армии с 1924 г. Работал мотористом в авиаотряде Военно-воздушной инженерной академии им. Н. Е. Жуковского (1924—1927 гг.). Окончил академию в 1931 г. Работал инженером на авиазаводе (с 1931 г.). Главный конструктор (с 1935 г.). В предвоенные годы Яковлевым сконструированы легкие самолеты АИР, учебно-тренировочный бомбардировщик, ближний бомбардировщик ББ-22, истребитель Як-1 (развивавший максимальную скорость ок. 600 км/ч) и др. В 1940—1946 гг.— зам. наркома авиапромышленности, одновременно работал в КБ.

В Отечественную войну Яковлев вел работу по совершенствованию одноместных истребителей. Создал самолеты Як-7 (1941 г.), Як-9 (1942 г.), самый легкий истребитель второй мировой войны Як-3 (1943 г.). Для выполнения задач по прикрытию с воздуха танковых и механизированных войск разработал истребители Як-9Д, Як-9ДД (1944 г.). На истребителях Як-9ДД советские летчики в 1944 г. совершили перелет с территории Советского Союза на аэродром г. Бари (Италия), с которого впоследствии содействовали боевым операциям Народно-освободительной армии Югославии. Две трети истребительной авиации страны в годы войны составляли самолеты конструкции Яковлева. На них воевали и французские летчики полка «Нормандия — Неман».

После войны под руководством Яковлева созданы первые советские реактивные самолеты, самолет вертикального взлета и посадки, десантный планер, вертолет, учебно-тренировочные, спортивные самолеты, пассажирские реактивные самолеты и др., которые нашли широкое применение в гражданской авиации. Всего под руководством Яковлева создано 75 серийных типов самолетов. Генеральный конструктор в 1956—1984 гг. Ленинская премия (1972 г.), Государственная премия СССР (1941, 1942, 1943, 1947, 1948, 1977 гг.).

Бронзовый бюст — в Москве.

ЯКОВЛЕВ Николай Дмитриевич (1898—1972), маршал артиллерии (1944 г.); член КПСС с 1923 г. Родился в г. Старая Русса (ныне Новгородской обл.). В Советской Армии с 1918 г. Участник Гражданской войны. Окончил 2-е Петроградские артиллерийские курсы (1920 г.), Академические курсы усовершенствования комсостава (1924 г.). В 1921—1930 гг.— командир батареи, дивизиона, начальник штаба артиллерийского полка в горнострелковой дивизии. В 1931—1934 гг.— командир артиллерийского полка. С 1934 г.— начальник артиллерии Полоцкого укрепленного района, в 1937—1941 гг.— начальник артиллерии Белорусского, Северо-Кавказского и Киевского Особого ВО. Участвовал в советско-финляндской войне 1939—1940 гг.

В Отечественную войну — начальник Главного артиллерийского управления (ГАУ) и член Военного совета артиллерии Красной Армии. Под руководством Яковлева были разработаны новые образцы артиллерийского вооружения и боеприпасов.

После войны — на командных должностях в Советской





Армии. В 1948—1951 гг.— зам. министра Вооруженных Сил СССР, с 1953 г.— первый зам. командующего, а в 1955—1960 гг.— зам. главнокомандующего Войсками ПВО страны.



ЯКОВЛЕВ Фома Павлович (1900—1971), политический работник Советской Армии, генерал-лейтенант (1944 г.); член КПСС с 1920 г. Родился в д. Гряда (ныне Шумиленского р-на Витебской обл.) в крестьянской семье. В Советской Армии с



1920 г. Окончил Пехотные командные курсы (1922 г.), Военно-политическую академию им. В. И. Ленина (1932 г.). В 1922—1935 гг.— командир взвода, политрук роты, военком полка. Участвовал в борьбе с басмачами в Средней Азии. В 1936—1937 гг.— инспектор политуправления Среднеазиатского ВО, ответственный секретарь окружной партийной комиссии. С 1937 по 1939 г.— военком училища, дивизии, затем корпуса. С 1939 г.— начальник политуправления 2-й отдельной Краснознаменной армии, с 1940 г.— начальник Управления политпропаганды Дальневосточного ВО. В июне 1941 г.— дивизионный комиссар.

В Отечественную войну с августа 1941 г. по май 1945 г.— член Военного совета Дальневосточного фронта.

После войны — на партийной работе в Советской Армии.

ЯКУБОВСКИЙ Иван Игнатьевич (1912—1976), дважды Герой Советского Союза (10 января, 23 сентября 1944 г.), Маршал Советского Союза (1967 г.), Герой Чехословакии (1970 г.); член КПСС с 1937 г. Родился в д. Зайцево (ныне Горецкого р-на Могилевской обл.) в крестьянской семье. В Советской Армии с 1932 г. Окончил Ленинградские бронетанковые курсы усовершенствования комсостава (1935 г.). Участник советско-финляндской войны 1939—1940 гг. В июне 1941 г.— капитан.

В Отечественную войну — на Западном, Южном, Юго-Западном, Сталинградском, Донском, Брянском, Центральном, Воронежском, 1-м Украинском фронтах: командир танкового батальона, с июля 1941 г.— танкового полка, зам. командира (с января 1942 г.) и командир (с марта) 91-й танковой бригады, с июня 1944 г. и до конца войны — зам. командира 6-го, с апреля 1945 г.— 7-го гвардейских танковых корпусов. Участвовал в Сталинградской и Курской битвах, в освобождении Украины, в Висло-Одерской, Нижне-Силезской, Берлинской и Пражской операциях. За умелое руководство бригадой в боях при форсировании Днепра, освобождении г. Фастова и проявленные при этом героизм и мужество удостоен звания Героя Советского Союза. За успешное командование передовыми частями корпуса в боях при форсировании Вислы, удержании и расширении Сандомирского плацдарма удостоен второй медали «Золотая Звезда».

После войны — на командных должностях. Окончил Военную академию Генштаба (1948 г.). С апреля 1967 г.— первый зам. министра обороны СССР, с июля 1967 г. одновременно Главнокомандующий Объединенными Вооруженными Силами государств — участников Варшавского Договора. Член ЦК КПСС с 1961 г.

Бронзовый бюст — в г. Горки Могилевской обл.

ЯНКИН Илларион Павлович (1911—1964), шахтер, новатор производства, Герой Социалистического Труда (1957 г.); член КПСС с 1942 г. С 1933 г. работал бурильщиком на шахте «Красногвардейская» треста «Красноуралмедьруда».

В Отечественную войну — один из инициаторов многозабойного бурения в горнорудной промышленности. В 1943 г. освоил метод одновременной работы на 8 перфораторах, выполнив дневную норму на 4359%.



После войны окончил Горный институт. Работал зам. начальника «Росглавтормета» в Свердловске.

Государственная премия СССР (1942 г.).

ЯРОШ Отакар (1912—1943), капитан чехословацкой армии



(посмертно), первый иностранный гражданин, получивший в Отечественную войну звание Героя Советского Союза (1943 г., посмертно). Родился в г. Лоуни (Чехия) в семье рабочего. В 1937 г. окончил Высшее военное училище в Границе. После оккупации чешских земель немецко-фашистскими войсками весной 1939 г. эмигрировал сначала в Польшу, затем в Советский Союз. В феврале 1942 г. вступил в 1-й отдельный Чехословацкий пехотный батальон, сформированный в Бузулуке. В чине надпоручика командовал 1-й пехотной ротой. Погиб 8 марта 1943 г. в бою против немецко-фашистских войск у с. Соколово Харьковской обл. За проявленные мужество и героизм удостоен звания Героя Советского Союза.

Памятник — в г. Мельник (Чехословакии).



Документы Великой Отечественной войны

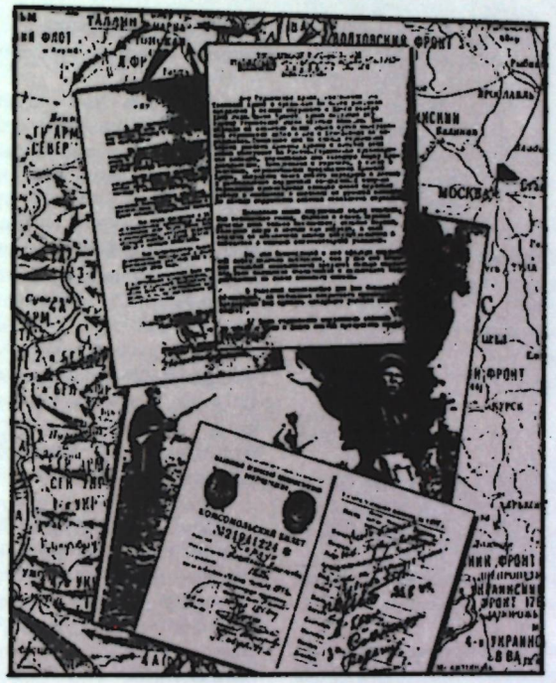

1941 1945

Директива
Народного Комиссара Обороны СССР
Военным советам Ленинградского,
Прибалтийского, Киевского
и Одесского военных округов
об отражении нападения
со стороны Германии на СССР

22 июня 1941 г.
7 ч 15 мин

22 июня 1941 г. 04 часа утра немецкая авиация без всякого повода совершила налеты на наши аэродромы и города вдоль западной границы и подвергла их бомбардировке.

Одновременно в разных местах германские войска открыли артиллерийский огонь и перешли нашу границу.

В связи с неслыханным по наглости нападением со стороны Германии на Советский Союз приказываю:

1. Войскам всеми силами и средствами обрушиться на вражеские силы и уничтожить их в районах, где они нарушили советскую границу.

Впредь, до особого распоряжения, наземными войсками границу не переходить.

2. Разведывательной и боевой авиацией установить места сосредоточения авиации противника и группировку его наземных войск.

Мощными ударами бомбардировочной и штурмовой авиации уничтожить авиацию на аэродромах противника и разбомбить основные группировки его наземных войск.

Удары авиацией наносить на глубину германской территории до 100—150 км.

Разбомбить Кенигсберг и Мемель.

На территорию Финляндии и Румынии до особых указаний налетов не делать.

Народный Комиссар Обороны Союза ССР
Маршал Советского Союза
Тимошенко

Член Главного Военного Совета
Маленков

Начальник Генштаба Красной Армии
генерал армии
Жуков

ЦАМО СССР, ф. 132-А, оп. 2642, д. 41, л. 1—2.
Подлинник

Из Указа
Президиума Верховного Совета СССР
о военном положении

22 июня 1941 г.

1. Военное положение, в соответствии со ст. 49 п. «п» Конституции СССР, объявляется в отдельных местностях или по всему СССР в интересах обороны СССР и для обеспечения общественного порядка и государственной безопасности.

2. В местностях, объявленных на военном положении, все функции органов государственной власти в области обороны, обеспечения общественного порядка и государственной безопасности принадлежат Военным советам фронтов, армий, военных округов, а там, где нет военных советов,— высшему командованию войсковых соединений.

3. В местностях, объявленных на военном положении, военным властям (п. 2) предоставляется право:

а) в соответствии с действующими законами и постановлениями правительства привлекать граждан к трудовой повинности для выполнения оборонных работ, охраны путей сообщения, сооружений, средств связи, электростанций, электросетей и других важнейших объектов, для участия в борьбе с пожарами, эпидемиями и стихийными бедствиями;

б) устанавливать военно-квартирную обязанность для расквартирования воинских частей и учреждений;

в) объявлять трудовую и автогужевую повинность для военных надобностей;

г) производить изъятие транспортных средств и иного необходимого для нужд обороны имущества как у государственных, общественных и кооперативных предприятий и организаций, так и у отдельных граждан;

д) регулировать время работы учреждений и предприятий, в том числе театров, кино и т. д.; организацию всякого рода собраний, шествий и т. п.; запрещать появление на улице после определенного времени, ограничивать уличное движение, а также производить в необходимых случаях обыски и задержание подозрительных лиц;

е) регулировать торговлю и работу торгующих организаций (рынки, магазины, склады, предприятия общественного питания), коммунальных предприятий (бани, прачечные, парикмахерские и т. д.), а также устанавливать нормы отпуска населению продовольственных и промышленных товаров;

ж) воспрещать въезд и выезд в местности, объявленные на военном положении;

з) выселять в административном порядке из пределов местности, объявленной на военном положении, или из отдельных ее пунктов лиц, признанных социально опасными как по своей преступной деятельности, так и по связям с преступной средой.

4. По всем вопросам, предусмотренным п. 3 настоящего Указа, военные власти имеют право:

а) издавать обязательные для всего населения постановления, устанавливая за неисполнение этих постановлений наказания в административном порядке в виде лишения свободы сроком до 6 месяцев или штрафа до 3000 руб.;

б) отдавать распоряжения местным органам власти, государственным и общественным учреждениям и организациям и требовать от них безусловного и немедленного исполнения.

5. Все местные органы государственной власти, государственные, общественные учреждения, организации и предприятия обязаны оказывать полное содействие военному командованию в использовании сил и средств данной местности для нужд обороны страны и обеспечения общественного порядка и безопасности.

6. За неподчинение распоряжениям и приказам военных властей, а также за преступления, совершенные в местностях, объявленных на военном положении, виновные подлежат уголовной ответственности по законам военного времени.

7. В изъятие из действующих правил о рассмотрении судами уголовных дел в местностях, объявленных на военном положении, все дела о преступлениях, направленных против обороны, общественного порядка и государственной безопасности, передаются на рассмотрение военных трибуналов...

Кроме того, военным властям предоставляется право передавать на рассмотрение военных трибуналов дела о спекуляции, злостном хулиганстве и иных преступлениях, предусмотренных уголовными кодексами союзных республик, если командование признает это необходимым по обстоятельствам военного положения.

8. Рассмотрение дел в военных трибуналах производится по правилам, установленным «Положением о военных трибуналах в районах военных действий».

9. Приговоры военных трибуналов кассационному обжалованию не подлежат и могут быть отменены или изменены лишь в порядке надзора.

10. Настоящий Указ распространяется также на местности, где в силу чрезвычайных обстоятельств отсутствуют местные органы государственной власти и государственного управления СССР.

Коммунистическая партия
в Великой Отечественной войне
(июнь 1941 г.— 1945 г.).
Документы и материалы.
М., 1970. С. 37—39

О мобилизации военнообязанных
по Ленинградскому, Прибалтийскому Особому,
Западному Особому, Киевскому Особому,
Одесскому, Харьковскому, Орловскому,
Московскому, Архангельскому, Уральскому,
Сибирскому, Приволжскому,
Северо-Кавказскому и
Закавказскому военным округам

Указ Президиума Верховного Совета СССР

22 июня 1941 г.

На основании статьи 49 пункта «л» Конституции СССР Президиум Верховного Совета объявляет мобилизацию на территории военных округов — Ленинградского, Прибалтийского особого, Западного особого, Киевского особого, Одесского, Харьковского, Орловского, Московского, Архангельского, Уральского, Сибирского, Приволжского, Северо-Кавказского и Закавказского.

Мобилизации подлежат военнообязанные, родившиеся с 1905 по 1918 год включительно.

Первым днем мобилизации считать 23 июня 1941 года.

Председатель Президиума
Верховного Совета СССР
М. Калинин

Секретарь Президиума
Верховного Совета СССР
А. Горкин

Коммунистическая партия
в Великой Отечественной войне.
М., 1970. С. 39

Из Постановления
Совнаркома СССР и ЦК ВКП(б)
о Ставке Главного Командования
Вооруженных Сил Союза ССР

23 июня 1941 г.

Создать Ставку Главного Командования Вооруженных Сил Союза ССР в составе тт.: Наркома обороны Маршала Тимошенко (председатель), начальника Генштаба Жукова, Сталина, Молотова, Маршала Ворошилова, Маршала Буденного и Наркома Военно-Морского Флота адмирала Кузнецова.

КПСС в резолюциях и решениях
съездов, конференций и пленумов ЦК.
8-е изд., доп. и испр. М., 1970. Т. 6. С. 12

Постановление
ЦК ВКП(б) и Совнаркома СССР
о создании Советского Информационного Бюро

24 июня 1941 г.

1. В целях сосредоточения руководства всей работой по освещению международных событий, внутренней жизни страны, а также освещения военных событий образовать Советское Информационное Бюро.

2. Утвердить Советское Информационное Бюро в составе товарищей:

1) Щербаков (начальник)
2) Лозовский

3) Хавинсон
4) Поликарпов
5) Саксин
6) Голиков

3. Возложить на Советское Информационное Бюро:

а) руководство освещением международных событий и внутренней жизни Советского Союза в печати и по радио;

б) организацию контрпропаганды против немецкой и другой вражеской пропаганды;

в) освещение событий и военных действий на фронтах, составление и опубликование военных сводок по материалам Главного Командования.

КПСС в резолюциях и решениях съездов, конференций и пленумов ЦК. 8-е изд., доп. и испр. М., 1970. Т. 6. С. 14

Постановление Президиума Верховного Совета СССР, ЦК ВКП(б) и Совнаркома СССР об образовании Государственного Комитета Обороны

30 июня 1941 г.

Президиум Верховного Совета СССР, Центральный Комитет ВКП(б) и Совет Народных Комиссаров СССР ввиду создавшегося чрезвычайного положения и в целях быстрой мобилизации всех сил народов СССР для проведения отпора врагу, вероломно напавшему на нашу Родину, признали необходимым создать Государственный Комитет Обороны под председательством т. Сталина И. В.

В руках Государственного Комитета Обороны сосредоточивается вся полнота власти в государстве. Все граждане и все партийные, советские, комсомольские и военные органы обязаны беспрекословно выполнять решения и распоряжения Государственного Комитета Обороны.

КПСС в резолюциях и решениях съездов, конференций и пленумов ЦК. 8-е изд., доп. и испр. М., 1970. Т. 6. С. 20

Директива начальника Генерального штаба командующим фронтами о представлении к правительственным наградам особо отличившихся воинов

5 июля 1941 г.

В боях за социалистическое Отечество, против войск немецкого фашизма ряд лиц командного, начальствующего, младшего начальствующего и рядового состава — танкистов, артиллеристов, летчиков и других — проявили исключительное мужество и отвагу.

Срочно сделайте представление к награждению Правительственной наградой в Ставку Главного Командования на лиц, проявивших особые подвиги.

Генерал армии *Жуков*

ЦАМО СССР, ф. 48-А, оп. 1554, д. 91, л. 11. Подлинник

Из Постановления Государственного Комитета Обороны о Ставке Главного Командования

10 июля 1941 г.

Государственный Комитет Обороны постановил:

...Ставку Главного Командования преобразовать в Ставку Верховного Командования и определить ее в составе: Председателя Государственного Комитета Обороны т. Сталина, Заместителя Председателя Государственного Комитета Обороны т. Молотова, Маршалов Тимошенко, Буденного, Ворошилова, Шапошникова, начальника Генштаба генерала армии Жукова.

КПСС в резолюциях и решениях съездов, конференций и пленумов ЦК. 8-е изд., доп. и испр. М., 1970. Т. 6. С. 22

Директива начальника политуправления Западного фронта членам Военных советов и начальникам политотделов групп об использовании коммунистических рот

11 июля 1941 г.

Вам посланы роты коммунистов и комсомольцев. Основная цель посылки коммунистических рот — укрепить политико-моральное состояние личного состава, поднять боеспособность частей. Посылая роты коммунистов и комсомольцев в армии и дивизии, я требовал влить их компактными группами в подразделения особо нуждающихся полков. Несмотря на это, в отдельных случаях коммунистические роты использованы неправильно.

Командование 38 сд, получив роты коммунистов, вместо распределения их по частям бросило 4 роты для захвата г. Ярцево, в результате эти роты понесли тяжелые потери. Кроме того, среди прибывающих товарищей много артиллеристов, танкистов, авиаторов и других специалистов. В частях же они используются как пехотинцы. Такое использование коммунистических рот явно неправильное, и позволить себе такую роскошь мы не можем и не имеем права.

Предлагаю:

1. Лично проверить, как распределены прибывшие роты коммунистов и комсомольцев по частям, и там, где они используются неправильно и не по специальности, немедленно принять меры и расставить людей согласно моим указаниям.

2. Среди прибывших коммунистических рот много партийных работников, имеющих звание политсостава. В то же время в частях имеется некомплект политсостава. Немедленно выявить таких товарищей и допустить их к исполнению должностей политсостава на вакантные места. Списки на товарищей, допущенных Вами к исполнению должностей политсостава, а также на оставшихся в резерве представить в отдел кадров политуправления фронта.

3. Обязываю Вас проявлять заботу о коммунистических ротах, создать из них ядро боевого актива, сладить и направлять их боевую деятельность.

4. Подробный доклад о распределении политбойцов, их боевой деятельности и влиянии на укрепление политико-морального состояния личного состава и поднятия боеспособности частей представить в политуправление фронта к 8 августа.

Нач. политуправления
Западного фронта
бригадный комиссар
А. Румянцев

ЦАМО СССР, ф. 208, оп. 2526, д. 6, л. 26. Подлинник

Указ Президиума Верховного Совета СССР о реорганизации органов политической пропаганды и введении института военных комиссаров в Рабоче-Крестьянской Красной Армии

16 июля 1941 г.

Навязанная нам война в корне изменила обстановку работы в Красной Армии. Война расширила объем политической работы в нашей армии и потребовала, чтобы политработники не ограничивали свою работу пропагандой, а взяли на себя ответственность также и за военную работу на фронтах.

С другой стороны, война усложнила работу командира в полку и дивизии и требует, чтобы командиру полка и дивизии была оказана полная помощь со стороны политических работников не только в области политической работы, но и в области военной.

Все эти новые обстоятельства в работе политработников, связанные с переходом от мирного времени к военному времени, требуют того, чтобы была повышена роль и ответственность политработников, подобно тому как это имело место в период гражданской войны против иностранной военной интервенции.

В соответствии с этим и идя навстречу пожеланиям Государственного Комитета Обороны и главкомов, Президиум Верховного Совета СССР постановляет:

1. Реорганизовать управления и отделы политической пропаганды в политические управления и политические отделы Рабоче-Крестьянской Красной Армии.

2. Ввести во всех полках и дивизиях, штабах, военно-учебных заведениях и учреждениях Красной Армии институт военных комиссаров, а в ротах, батареях, эскадронах — институт политических руководителей.

3. Утвердить Положение о военных комиссарах в полках и дивизиях Рабоче-Крестьянской Красной Армии.

Председатель Президиума
Верховного Совета СССР
М. Калинин

Секретарь Президиума
Верховного Совета СССР
А. Горкин

Пропагандист Красной Армии, июль 1941 г., № 13

Из директивы начальника политуправления Северо-Западного фронта начальникам политотделов армий, соединений, военкомам частей о содержании и формах агитационно-пропагандистской работы

3 августа 1941 г.

Приказываю:

1. Политотделам и комиссарам частей организовать систематическую работу с агитаторами и боевым красноармейским активом, постоянно держать их в курсе обстановки. Добиться, чтобы боевая задача, выполняемая подразделением, через агитаторов, боевой актив, коммунистов и комсомольцев, доводилась своевременно до каждого бойца.

2. Ежедневно в ротах, взводах подводить итоги боевого дня. Через все формы работы популяризировать образцы боевой деятельности отличившихся бойцов и командиров.

3. Организовать регулярный прием по радио сводок Информационного бюро, размножать их на машинке и передавать в подразделения.

4. Регулярно разъяснять личному составу тактику и уловки врага. Показывать на конкретных примерах, как нужно громить врага и добиваться победы. Неустанно воспитывать у каждого бойца и командира непоколебимую уверенность в своих силах.

5. Под личную ответственность начальников политотделов организовать ежедневное получение газет, доставку их на передовые линии и работу вокруг газет, листовок, памяток и обращений.

6. В подразделениях регулярно выпускать боевые листки, улучшить их содержание. В боевых листках систематически помещать заметки о подвигах отличившихся в бою с врагом красноармейцев, изложение отдельных боевых эпизодов, участниками которых было данное подразделение, рассказы о военной хитрости бойцов, о сохранении боевого имущества и вооружения, сбережении сил бойцов, заметки на бытовые темы.

7. Особое внимание обратить на воспитание у каждого военнослужащего чувства глубокой ненависти к врагу, постоянного стремления отомстить за насилия и зверства, чинимые фашистами в отношении наших бойцов, командиров и советских мирных граждан.

8. Уделить наибольшее внимание сбережению сил бойцов. Уметь организовать их отдых даже в самых сложных условиях боевой обстановки. Боевая красноармейская песня, затейничество, чтение художественных рассказов и очерков о героизме и мужестве передовых бойцов и командиров, при умелом использовании, поможет сбережению сил бойцов и поднятию их боевого духа.

9. Разъяснить еще раз всему личному составу, что распространяемые немецкими фашистами листовки должны немедленно уничтожаться.

10. Во всей агитационно-пропагандистской работе постоянно напоминать командирам и бойцам необходимость решительной и беспощадной борьбы с имеющими место фактами утери и расхищения боевого имущества и вооружения. Военкомам соединений и частей проверить, как реализуется приказ войскам

Северо-Западного фронта № 047 от 28 июля 1941 г. «О сохранении военного имущества», осветив этот вопрос в политдонесении не позже 8 августа.

11. Начальникам политотделов и комиссарам частей, там, где есть хоть малейшая возможность, устанавливать связь с местными партийными и советскими органами. Помочь им в проведении массовой политической работы среди населения.

Решительно пресекать случаи самовольных реквизиций и незаконных действий в отношении местного населения со стороны отдельных военнослужащих.

12. Главный упор при организации агитационно-пропагандистской работы сделать на индивидуальные и групповые беседы с бойцами. Настойчиво воспитывать у каждого выдержку и упорство, инициативу и военную хитрость, презрение к смерти, готовность пожертвовать своей жизнью во имя точного и своевременного выполнения боевого приказа.

Начальник политуправления СЗФ
бригадный комиссар *Рябчий*

ЦАМО СССР, ф. 221, оп. 1362, д. 4, л. 93—95.
Подлинник

Из Постановления
Президиума Верховного Совета СССР,
Совнаркома СССР и ЦК ВКП(б)
о назначении Верховного Главнокомандующего

8 августа 1941 г.

Президиум Верховного Совета СССР, Совнарком СССР и ЦК ВКП(б) постановляют:

1. Назначить Председателя Государственного Комитета Обороны и Народного Комиссара Обороны тов. Сталина И. В. Верховным Главнокомандующим всех войск Рабоче-Крестьянской Красной Армии и Военно-Морского Флота.

2) Впредь все приказы Ставки Верховного Главнокомандования должны иметь подписи: «Верховный Главнокомандующий И. Сталин, Начальник Генерального Штаба Б. Шапошников».

КПСС в резолюциях и решениях
съездов, конференций и пленумов ЦК.
8-е изд., доп. и испр. М., 1970. Т. 6. С. 25

Донесение
начальника политуправления
Северного фронта члену Военного совета
Главного Командования
Северо-Западного направления А. А. Жданову,
начальнику Главного политического
управления Л. З. Мехлису,
Военному совету фронта об организации
агитационной работы в войсках

I *8 августа 1941 г.*

Политорганы, партийные и комсомольские организации частей фронта провели большую работу по организации массовой политической агитации в войсках. Основным содержанием агитационной работы были вопросы, связанные с разъяснением задач, стоящих перед советским народом в Великой Отечественной войне против германского фашизма, разоблачением непобедимости германской армии и разъяснением приказов Наркома обороны, Главкома Северо-Западного направления и Военного совета фронта.

В помощь политорганам и политаппарату частей политуправление фронта за шесть недель войны в соединения и части действующей армии послало 75 чел. высококвалифицированных агитаторов, не считая лекторов отдела пропаганды и агитации, которые также непрерывно работали в частях. Эти товарищи провели по вопросам «Великая Отечественная война», приказам Главкома и др. темам 750 докладов и бесед с красноармейцами, командирами непосредственно в батальонах и ротах.

Агитаторы провели большую работу не только по разъяснению важнейших политвопросов, но и помогли партполитаппарату в борьбе за наведение большевистского порядка в частях.

Группа агитаторов во главе с полковым комиссаром тов. Овсянниковым, посланная для разъяснения постановления Государственного Комитета Обороны и приказа Главкома, оказала большую помощь политотделу горнострелковой бригады по вопросу организационного оформления партийных и комсомольских организаций в роте. Работая на передовых позициях как докладчики, они учили красноармейский состав строить оборонительные сооружения, окопы, блиндажи, щели. Докладчики посылались в 19 дивизий группами по 3—5 человек, продолжительностью на 5 дней.

Кроме этого в частях фронта и тыловых частях проведено 727 докладов на разные политические темы и 1983 концерта. Агитмашины выезжали в соединения фронта продолжительностью от 9 до 20 дней.

Низовые агитаторы доводят задачи, поставленные командованием, до всего личного состава части и подразделения. Личным примером мужества и отваги воодушевляют бойцов на проявление героизма по разгрому немецкого фашизма и белофинских банд, воспитывают преданность Родине и ненависть к врагу. В 301 сп 48 сд агитаторы проводят не только разъяснительную работу по вопросам текущей политики, но и учат бойцов владеть оружием, самоокапываться, готовят не только политически зрелых, но и военно грамотных бойцов Красной Армии. В 123 сд низовые агитаторы проводят большую работу по популяризации героических подвигов бойцов, командиров и политработников. В 1-й танковой дивизии и др. соединениях фронта агитаторы проводят большую работу вокруг памятки красноармейцу.

За время с начала военных действий политуправлением выпущено большое количество агитационной литературы — брошюр и листовок. Всего выпущено 18 названий брошюр в помощь агитатору в количестве 2 200 000 экз. и 660 тыс. экз. различных лозунгов. Выпущено также большое количество плакатов.

Несмотря на большую работу, проведенную политорганами по развертыванию массовой политической агитации, все же имеются и крупные недостатки. Массовая политическая агитация не всегда связывается с задачами, стоящими перед соединением, частью.

Политорганы большинства соединений с низовыми агитаторами должной работы не ведут, внимания им оказывают недостаточно. Газеты и агитационные материалы в роту до настоящего времени доставляются с опозданием.

Политуправление фронта принимает меры к тому, чтобы эти недостатки в агитационной работе устранить в кратчайший срок. Политорганам даны категорические указания об их ответственности за снабжение частей и подразделений газетами и агитлитературой.

II

Звуковещательные радиостанции ведут работу по разложению войск противника. Звуковещательной станцией, работающей в районе 23-й армии, проведено 20 передач для финских солдат. Передача производилась с участков рот на расстоянии от 200 м до 1 км от переднего края. Программа этих передач была составлена из обращений пленных финских солдат, листовок и лозунгов Главполитуправления РККА. Кроме того, передавался материал, составленный на месте на основе опроса пленных и обращений к солдатам тех соединений противника, с которыми ведут бой части 23-й армии.

Из опроса пленных финских солдат видно, что работа станции производит сильное впечатление, особенно на категорию резервистов. Обычно после таких передач среди солдат скрытно происходит оживленное обсуждение передаваемого материала.

Опыт показывает, что в условиях севера имеющиеся звуковещательные станции весьма громоздки и малоподвижны. Желательно монтаж станции производить на базе автомашины пикап.

III

Разбрасывание листовок среди населения и войск противника принимает широкий размах. Всего с начала военных действий разбросано 17 891 000 листовок на немецком и финском языках. За последнее время листовки распространяются при помощи наземной разведки. Только за один день разведчики 7-й армии разбросали на территории противника 75 000 листовок. Выпущено 106 агитснарядов с листовками на финском языке.

В районе 111 сд у убитых немецких солдат обнаружены наши листовки, портреты тов. Сталина и Молотова. У одного из солдат обнаружен портрет тов. Молотова, аккуратно заклеенный под стекло карманного зеркала.

Военнопленные финские солдаты указывают на то, что листовка шести финских солдат написана слишком грамотно и рассчитана на политически развитого солдата. Эта листовка вызвала сомнение у финских солдат в том, написана ли она самими финскими солдатами. В дальнейшем необходимо текст листовок от пленных солдат писать проще и на понятном для них языке.

IV

В политдонесении за 31 июля я приводил факты хорошей боевой деятельности комиссара 52 сп 71 сд старшего политрука Окишева. 4 июля, находясь на одном из самых ответственных участков фронта, тов. Окишев погиб смертью храбрых.

Начальник политуправления
Северного фронта
дивизионный комиссар *Пожидаев*

ЦАМО СССР, ф. 217, оп. 1258, д. 18, л. 75—83.
Подлинник

Всем членам и кандидатам ЦК ВКП(б).
Секретарям обкомов, крайкомов,
ЦК компартий союзных республик.
Председателям обл., крайисполкомов,
СНК республик.
Всем секретарям райкомов, горкомов
и председателям райисполкомов
и горисполкомов.

Без публикации

Приказ
Ставки Верховного
Главного Командования
Красной Армии
№ 270

16 августа 1941 г.

Не только друзья признают, но и враги наши вынуждены признать, что в нашей освободительной войне с немецко-фашистскими захватчиками части Красной Армии, громадное их большинство, их командиры и комиссары ведут себя безупречно, мужественно, а порой — прямо героически. Даже те части нашей армии, которые случайно оторвались от армии и попали в окружение, сохраняют дух стойкости и мужества, не сдаются в плен, стараются нанести врагу побольше вреда и выходят из окружения. Известно, что отдельные части нашей армии, попав в окружение врага, используют все возможности для того, чтобы нанести врагу поражение и вырваться из окружения.

Зам. командующего войсками Западного фронта генерал-лейтенант Болдин, находясь в районе 10-й армии около Белостока, окруженной немецко-фашистскими войсками, организовал из оставшихся в тылу противника частей Красной Армии отряды, которые в течение 45 дней дрались в тылу врага и пробились к основным силам Западного фронта. Они уничтожили штабы двух немецких полков, 26 танков, 1049 легковых, транспортных и штабных машин, 147 мотоциклов, 5 батарей артиллерии, 4 миномета, 15 станковых пулеметов, 3 ручных пулемета, 1 самолет на аэродроме и склад авиабомб. Свыше тысячи немецких солдат и офицеров были убиты. 11 августа генерал-лейтенант Болдин ударил немцев с тыла, прорвал немецкий фронт и, соединившись с нашими войсками, вывел из окружения вооруженных 1654 красноармейца и командира, из них 103 раненых.

Комиссар 8 мех. корпуса бригадный комиссар Попель и командир 406 сп полковник Новиков с боем вывели из окружения вооруженных 1778 человек. В упорных боях с немцами группа Новикова — Попеля прошла 650 километров, нанося огромные потери тылам врага.

Командующий 3-й армией генерал-лейтенант Кузнецов и член Военного совета армейский комиссар 2 ранга Бирюков с боями вывели из окружения 498 вооруженных красноармейцев и командиров частей 3-й армии и организовали выход из окружения 108-й и 64-й стрелковых дивизий.

Все эти и другие многочисленные подобные факты свидетельствуют о стойкости наших войск, высоком моральном духе наших бойцов, командиров и комиссаров.

Но мы не можем скрыть и того, что за последнее время имели место несколько позорных фактов сдачи в плен врагу. Отдельные генералы подали плохой пример нашим войскам.

Командующий 28-й армией генерал-лейтенант Качалов, находясь вместе со штабом группы войск в окружении, проявил трусость и сдался в плен немецким фашистам. Штаб группы Качалова из окружения вышел, пробились из окружения части группы Качалова, а генерал-лейтенант Качалов предпочел сдаться в плен, предпочел дезертировать к врагу.

Генерал-лейтенант Понеделин, командовавший 12-й армией, попав в окружение противника, имел полную возможность пробиться к своим, как это сделало подавляющее большинство частей его армии. Но Понеделин не проявил необходимой настойчивости и воли к победе, поддался панике, струсил и сдался в плен врагу, дезертировал к врагу, совершив таким образом преступление перед Родиной, как нарушитель военной присяги.

Командир 13-го стрелкового корпуса генерал-майор Кириллов, оказавшийся в окружении немецко-фашистских войск, вместо того чтобы выполнить свой долг перед Родиной, организовать вверенные ему части для стойкого отпора противнику и выхода из окружения, дезертировал с поля боя и сдался в плен врагу. В результате этого части 13-го стрелкового корпуса были разбиты, а некоторые из них без серьезного сопротивления сдались в плен.

Следует отметить, что при всех указанных выше фактах сдачи в плен врагу члены Военных советов армий, командиры, политработники, особоотдельщики, находившиеся в окружении, проявили недопустимую растерянность, позорную трусость и не попытались даже помешать перетрусившим Качаловым, Понеделиным, Кирилловым и другим сдаться в плен врагу.

Эти позорные факты сдачи в плен нашему заклятому врагу свидетельствуют о том, что в рядах Красной Армии, стойко и самоотверженно защищающей от подлых захватчиков свою Советскую Родину, имеются неустойчивые, малодушные, трусливые элементы. И эти трусливые элементы имеются не только среди красноармейцев, но и среди начальствующего состава. Как известно, некоторые командиры и политработники своим поведением на фронте не только не показывают красноармейцам образец смелости, стойкости и любви к Родине, а, наоборот, прячутся в щелях, возятся в канцеляриях, не видят и не наблюдают поля боя, а при первых серьезных трудностях в бою пасуют перед врагом, срывают с себя знаки различия, дезертируют с поля боя.

Можно ли терпеть в рядах Красной Армии трусов, дезертирующих к врагу и сдающихся ему в плен, или таких малодушных начальников, которые при первой заминке на фронте срывают с себя знаки различия и дезертируют в тыл? Нет, нельзя! Если дать волю этим трусам и дезертирам, они в короткий срок разложат нашу армию и загубят нашу Родину. Трусов и дезертиров надо уничтожать.

Можно ли считать командирами батальонов или полков таких командиров, которые прячутся в щелях во время боя, не видят поля боя, не наблюдают хода боя на поле и все же воображают себя командирами полков и батальонов? Нет, нельзя! Это не командиры полков и батальонов, а самозванцы. Если дать волю таким самозванцам, они в короткий срок превратят нашу армию в сплошную канцелярию. Таких самозванцев нужно немедленно смещать с постов, снижать по должности, переводить в рядовые, а при необходимости расстреливать на месте, выдвигая на их место смелых и мужественных людей из рядов младшего начсостава или из красноармейцев.

Приказываю:

1. Командиров и политработников, во время боя срывающих с себя знаки различия и дезертирующих в тыл или сдающихся в плен врагу, считать злостными дезертирами, семьи которых подлежат аресту как семьи нарушивших присягу и предавших свою Родину дезертиров.

Обязать всех вышестоящих командиров и комиссаров расстреливать на месте подобных дезертиров из начсостава.

2. Попавшим в окружение врага частям и подразделениям самоотверженно сражаться до последней возможности, беречь материальную часть как зеницу ока, пробиваться к своим по тылам вражеских войск, нанося поражение фашистским собакам.

Обязать каждого военнослужащего независимо от его служебного положения потребовать от вышестоящего начальника, если часть его находится в окружении, драться до последней возможности, чтобы пробиться к своим, и если такой начальник или часть красноармейцев вместо организации отпора врагу предпочтут сдаться ему в плен — уничтожать их всеми средствами, как наземными, так и воздушными, а семьи сдавшихся в плен красноармейцев лишать государственного пособия и помощи.

3. Обязать командиров и комиссаров дивизий немедля смещать с постов командиров батальонов и полков, прячущихся в щелях во время боя и боящихся руководить ходом боя на поле сражения, снижать их по должности, как самозванцев, переводить в рядовые, а при необходимости расстреливать их на месте, выдвигая на их место смелых и мужественных людей из младшего начсостава или из рядов отличившихся красноармейцев.

Приказ прочесть во всех ротах, эскадронах, батареях, эскадрильях, командах и штабах.

СТАВКА ВЕРХОВНОГО ГЛАВНОГО КОМАНДОВАНИЯ КРАСНОЙ АРМИИ:

Председатель
Государственного Комитета Обороны
И. Сталин

Зам. Председателя
Государственного Комитета Обороны
В. Молотов

Маршал Советского Союза *С. Буденный*
Маршал Советского Союза *К. Ворошилов*
Маршал Советского Союза *С. Тимошенко*
Маршал Советского Союза *Б. Шапошников*
Генерал армии *Г. Жуков*

Военно-исторический журнал.
1988. № 9. С. 26—28

О переселении немцев, проживающих в районах Поволжья

Указ Президиума Верховного Совета СССР

28 августа 1941 г.

По достоверным данным, полученным военными властями, среди немецкого населения, проживающего в районах Поволжья, имеются тысячи и десятки тысяч диверсантов и шпионов, которые по сигналу, данному из Германии, должны произвести взрывы в районах, населенных немцами Поволжья.

О наличии такого большого количества диверсантов и шпионов среди немцев Поволжья никто из немцев, проживающих в районах Поволжья, советским властям не сообщал, следовательно, немецкое население районов Поволжья скрывает в своей среде врагов Советского Народа и Советской Власти.

В случае, если произойдут диверсионные акты, затеянные по указке из Германии немецкими диверсантами и шпионами, в Республике немцев Поволжья или в прилегающих районах и случится кровопролитие, Советское Правительство по законам военного времени будет вынуждено принять карательные меры против всего немецкого населения Поволжья.

Во избежание таких нежелательных явлений и для предупреждения серьезных кровопролитий Президиум Верховного Совета СССР признал необходимым переселить все немецкое население, проживающее в районах Поволжья, в другие районы с тем, чтобы переселяемые были наделены землей и чтобы им была оказана государственная помощь по устройству в новых районах.

Для расселения выделены изобилующие пахотной землей районы Новосибирской и Омской областей, Алтайского края, Казахстана и другие соседние местности.

В связи с этим Государственному Комитету Обороны предписано срочно произвести переселение всех немцев Поволжья и наделить переселяемых немцев Поволжья землей и угодьями в новых районах.

Председатель Президиума
Верховного Совета СССР
М. Калинин

Секретарь Президиума
Верховного Совета СССР
А. Горкин

Знамя. 1988. № 11. С. 193

Приказ
Военного совета Резервного фронта войскам в связи с победой, одержанной под Ельней

Ново-Александровское *7 сентября 1941 г.*

Товарищи красноармейцы, командиры, комиссары, политработники и весь начальствующий состав фронта!

После упорных и ожесточенных боев доблестными частями нашей 24-й армии одержана крупная победа. В районе Ельня немецким войскам нанесен сокрушительный удар. Разбитый противник, неся огромные потери, истекая кровью, в беспорядке отступает.

Главное командование немецкой армии придавало очень большое значение району Ельня как очень выгодной позиции для дальнейшего наступления. Фашистское командование стремилось любой ценой удержать в своих руках район Ельня, не жалея для этого жизни тысяч своих солдат и офицеров.

В районе Ельня нашей пехотой, артиллерией, танками и авиацией разгромлены 137, 78, 298, 268, 15 и 17-я пехотные дивизии. Некоторые из этих дивизий полностью истреблены и нашли себе могилу на поле сражения. За время боев в районе Ельня нашими войсками разгромлено в общем около восьми отборных немецких дивизий, в том числе одна дивизия СС. Противник потерял не менее 75—80 тысяч человек убитыми и ранеными.

По неполным данным, нашими войсками в результате последнего боя взято более 100 пулеметов, более 50 орудий, более 600 тысяч патронов и снарядов, около 5 тысяч винтовок, много машин и другого военного имущества.

В ожесточенных боях с немецко-фашистскими войсками бойцы, командиры, комиссары и политработники 24-й армии показали высокие образцы доблести, мужества и бесстрашия. Славные красные воины геройски защищали честь и свободу нашей Родины, на деле доказали свою беззаветную преданность советскому народу, славной большевистской партии, нашему великому вождю и учителю товарищу Сталину.

Блестящая победа, одержанная частями 24-й армии, вдохновляет всю Красную Армию, весь советский народ на новые подвиги в борьбе за полный разгром и уничтожение ненавистного врага.

Опыт ряда боев еще раз показывает безусловное преимущество нашей Красной Армии над немецко-фашистской армией, превосходство нашей могучей артиллерии, минометов, пулеметов, танков, самолетов и другой советской боевой техники.

Банды фашистских разбойников, разбитые нашими доблестными частями, отходят, пытаясь закрепиться на каком-либо рубеже.

Товарищи красноармейцы, командиры, комиссары и политработники! Военный совет фронта поздравляет Вас с блестящей победой и призывает Вас к новым боевым подвигам. Бейте фашистских мерзавцев беспощадно. Не давайте им ни минуты покоя, ни минуты передышки. За пытки наших пленных, за уничтожение наших городов и сел, за дикие надругательства над советскими женщинами, детьми и стариками, за кровь и смерть наших людей, за все страшные злодеяния громите, истребляйте фашистских людоедов. Смерть подлым гитлеровским варварам, оскверняющим священную землю нашей Родины!

Военному совету 24-й армии представить всех отличившихся бойцов, командиров, комиссаров, политработников и части в целом к высшей правительственной награде.

Командующий войсками фронта
генерал армии *Жуков*

Член Военного совета
Круглов

ЦАМО СССР, ф. 219, оп. 679, д. 11, л. 126—127.
Подлинник

Приказ
Народного Комиссара Обороны
№ 0391

4 октября 1941 г.
г. Москва

Содержание:

О фактах подмены воспитательной работы репрессиями.

За последнее время наблюдаются частые случаи незаконных репрессий и грубейшего превышения власти со стороны отдельных командиров и комиссаров по отношению к своим подчиненным...

Подобные нетерпимые в Красной Армии факты извращения дисциплинарной практики, превышения предоставленных прав и власти, самосудов и рукоприкладства объясняются тем, что:

а) метод убеждения неправильно отодвинули на задний план, а метод репрессий в отношении к подчиненным занял первое место;

б) повседневная воспитательная работа в частях в ряде случаев подменяется руганью, репрессиями и рукоприкладством;

в) заброшен метод разъяснений и беседы командиров, комиссаров, политработников с красноармейцами и разъяснение непонятных для красноармейцев вопросов зачастую подменяется окриком, бранью и грубостью;

г) отдельные командиры и политработники в сложных условиях боя теряются, впадают в панику и собственную растерянность прикрывают применением оружия без всяких на то оснований;

д) забыта истина, что применение репрессий является крайней мерой, допустимой лишь в случаях прямого неповиновения и открытого сопротивления в условиях боевой обстановки или в случаях злостного нарушения дисциплины и порядка лицами, сознательно идущими на срыв приказов командования.

Командиры, комиссары и политработники обязаны помнить, что без правильного сочетания метода убеждения с методом принуждения немыслимо насаждение советской воинской дисциплины и укрепление политико-морального состояния войск.

Суровая кара по отношению к злостным нарушителям воинской дисциплины, пособникам врага и явным врагам должна сочетаться с внимательным разбором всех случаев нарушения дисциплины, требующих подробного выяснения обстоятельств дела.

Необоснованные репрессии, незаконные расстрелы, самоуправство и рукоприкладство со стороны командиров и комиссаров являются проявлением безволия и безрукости, нередко ведут к обратным результатам, способствуют падению воинской дисциплины и политико-морального состояния войск и могут толкнуть нестойких бойцов к перебежкам на сторону противника.

Приказываю:

1. Восстановить в правах воспитательную работу, широко использовать метод убеждения, не подменять повседневную разъяснительную работу администрированием и репрессиями.

2. Всем командирам, политработникам и начальникам повседневно беседовать с красноармейцами, разъясняя им необходимость железной воинской дисциплины, честного выполнения своего воинского долга, военной присяги и приказов командира и начальника. В беседах разъяснять также, что над нашей Родиной нависла серьезная угроза, что для разгрома врага нужны величайшие самопожертвования, непоколебимая стойкость в бою, презрение к смерти и беспощадная борьба с трусами, дезертирами, членовредителями, провокаторами и изменниками Родины.

3. Широко разъяснить начальствующему составу, что самосуды, рукоприкладство и площадная брань, унижающая звание воина Красной Армии, ведут не к укреплению, а к подрыву дисциплины и авторитета командира и политработника.

4. Самым решительным образом, вплоть до предания виновных суду военного трибунала, бороться со всеми явлениями незаконных репрессий, рукоприкладства и самосудов.

Приказ объявить всему начальствующему составу действующей армии до командира и комиссара полка включительно.

Народный Комиссар Обороны
И. Сталин

Начальник Генштаба
Б. Шапошников

Военно-исторический журнал.
1988. № 9. С. 29—30

Директива
командующего войсками Западного фронта
командующим 16, 5, 43-й армиями
об уничтожении танковых групп противника, рвущихся к Москве

Копии:
комвойск ВВС
начальнику Генерального штаба

15 октября 1941 г.

Данными разведки танковые группы противника к исходу 15.10 вышли в районы: 1-я группа Тургиново — до 50 танков, 2-я группа Лотошино, Ошейкино — до 100 танков; 3-я группа Макарово, Карачарово — до 100 танков; 4-я группа район Боровск — до 50 танков и с пехотой; Ельня, Бородино — до 40 танков. Все эти танковые группы, видимо, хорошо осведомлены о наших слабых участках обороны и имеют задачу в обход УР прорваться на Москву.

Приказываю:

1. Подготовить встречу этим танковым группам противника с целью их уничтожения, для чего:

а) 21 тбр поставить задачу произвести тщательную разведку характера местности и расположения тургиновской группировки танков и атакой с разных направлений уничтожить ее;

б) 22 тбр, усиленной не менее полка ПТО, дивизионом РС, поставить задачу организовать противотанковую засаду, эшелонированную в глубину, в районе Теряево, Суворово, расстрелять из засады огнем, после чего контратаковать и уничтожить;

в) 20 тбр вывести к рассвету 16.10 в район Васюково, усилив ее не менее полка ПТО и дивизионом РС, и поставить задачу огнем

из засады расстрелять и уничтожить макаровскую группировку противника;

18 и 19 тбр оставить непосредственно за пехотой на участке Бородино, Знаменское;

г) 9 тбр, усилив полком ПТО, вывести на рубеж Митенино, Митяево с задачей из засады расстрелять огнем танковую группу противника. В районе Ермолино развернуть танковый батальон мотострелковой бригады, расположенной в Воробьи, с той же задачей.

17 тбр — резерв командарма 43 для действий главным образом по обеспечению левого фланга Малоярославецкого УР.

Авиация будет поддерживать наши танковые засады, главным образом по заявкам командующих армиями. Обозначение наших танков — серией красных ракет и в качестве дублирования — красные полотнища на земле с левой стороны танков. О получении и мероприятиях донести.

Жуков
Булганин
Соколовский

ЦАМО СССР, ф. 208, оп. 2513, д. 83, л. 407—408.
Подлинник

Постановление
Государственного Комитета Обороны
о введении в Москве осадного положения

19 октября 1941 г.

Сим объявляется, что оборона столицы на рубежах, отстоящих на 100—120 километров западнее Москвы, поручена командующему Западным фронтом генералу армии т. Жукову, а на начальника гарнизона г. Москвы генерал-лейтенанта т. Артемьева возложена оборона Москвы на ее подступах.

В целях тылового обеспечения обороны Москвы и укрепления тыла войск, защищающих Москву, а также в целях пресечения подрывной деятельности шпионов, диверсантов и других агентов немецкого фашизма Государственный Комитет Обороны постановил:

1. Ввести с 20 октября 1941 г. в г. Москве и прилегающих к городу районах осадное положение.

2. Воспретить всякое уличное движение как отдельных лиц, так и транспортов с 12 часов ночи до 5 часов утра, за исключением транспортов и лиц, имеющих специальные пропуска от коменданта г. Москвы, причем в случае объявления воздушной тревоги передвижение населения и транспортов должно происходить согласно правилам, утвержденным московской противовоздушной обороной и опубликованным в печати.

3. Охрану строжайшего порядка в городе и в пригородных районах возложить на коменданта г. Москвы генерал-майора т. Синилова, для чего в распоряжение коменданта предоставить войска внутренней охраны НКВД, милицию и добровольческие рабочие отряды.

4. Нарушителей порядка немедля привлекать к ответственности с передачей суду военного трибунала, а провокаторов, шпионов и прочих агентов врага, призывающих к нарушению порядка, расстреливать на месте.

Государственный Комитет Обороны призывает всех трудящихся столицы соблюдать порядок и спокойствие и оказывать Красной Армии, обороняющей Москву, всяческое содействие.

Председатель
Государственного Комитета Обороны
И. Сталин

Коммунистическая партия в Великой Отечественной войне. М., 1970. С. 59

Приказ
войскам Западного фронта
по случаю 24-й годовщины Великого Октября

7 ноября 1941 г.

Товарищи красноармейцы, командиры и политработники!

Сегодня исполняется 24-я годовщина Великой Октябрьской социалистической революции. 24 года назад наш народ под руководством партии Ленина сверг власть империалистов в нашей стране и провозгласил мир между народами всего мира.

В сложной и напряженной обстановке встречает советский народ 24-ю годовщину великого праздника.

Германский фашизм — эта кровавая банда самых подлых империалистов вторглась в нашу страну. Фашистские мерзавцы хотят захватить наши фабрики и заводы, нашу землю, наш хлеб, восстановить власть помещиков, превратить нас в рабов немецких князей и баронов.

Дикие немецкие орды, опьяненные кровью и жаждой грабежа, рвутся к сердцу нашей страны, к гордости и святыне нашего государства — к Москве.

В эти грозные дни нам — бойцам Западного фронта — поставлена величайшая историческая задача — защитить Москву! Разбить в прах планы немецко-фашистских псов, положить начало разгрому гитлеризма — этой страшной чумы 20 века, угрожающей свободе, счастью и миру всего человечества.

Доблестные защитники Москвы! Военный совет Западного фронта поздравляет Вас с годовщиной Великой Октябрьской социалистической революции и выражает твердую уверенность в том, что Вы с честью выполните задачу священной борьбы против немецких захватчиков.

Наступил момент, когда надо собрать все силы, всю волю, всю решимость, чтобы грудью защитить завоевания Октября.

Не пропустим врага к Москве! Не дадим гитлеровским бандитам опоганить священных улиц нашей родной столицы!

Ни шагу назад, товарищи! Отметим годовщину Великой Октябрьской социалистической революции могучим ударом по врагу.

Да здравствует 24 годовщина Великой Октябрьской социалистической революции!

Да здравствует наша любимая Родина!

Командующий войсками Западного фронта
генерал армии Герой Советского Союза
Г. К. Жуков

Член Военного совета Западного фронта
заместитель председателя СНК Союза ССР
Н. А. Булганин

ЦАМО СССР, ф. 208, оп. 2524, д. 10, л. 167—168.
Подлинник

Ходатайство
Военного совета Западного фронта
о присвоении
8-й гвардейской стрелковой дивизии
имени генерал-майора Панфилова И. В.

Товарищу Сталину

21 ноября 1941 года

Приказом Ставки Верховного Главного Командования Красной Армии 316 стрелковая дивизия, входящая в состав войск 16 армии, за образцовые действия на фронте борьбы с германским фашизмом переименована в 8-ю гвардейскую стрелковую дивизию.

Организатором этой дивизии являлся генерал-майор тов. Панфилов Иван Васильевич, который командовал дивизией со времени ее формирования и до переименования ее в гвардейскую дивизию. Сам тов. Панфилов трижды орденоносец. Последний раз награжден Военным советом Западного фронта орденом Красного Знамени за отличное выполнение боевой задачи. 17 ноября с. г. генерал-майор Панфилов И. В. героически погиб на поле боя.

Военный совет Западного фронта и Военный совет 16 армии просят Правительство СССР присвоить 8-й гвардейской стрелковой дивизии имя генерал-майора тов. Панфилова И. В.

Жуков
Булганин

ЦАМО СССР, ф. 208, оп. 2524, д. 15, л. 20.
Подлинник

Донесение
Военных советов
Юго-Западного направления
и Южного фронта
Верховному Главнокомандующему
о разгроме группы войск Клейста
и ходе боев по освобождению
Ростова-на-Дону

29 ноября 1941 г.

Армии Южного фронта прорвали к утру 29.11 своим левым крылом укрепленный рубеж противника по южному берегу р. Тузлов на фронте Петровское, Буденный и стали энергично теснить его на юг. Одновременно новочеркасская группа 9-й армии решительным наступлением овладела районом Щепкин и своими 66 и 68 кд ворвалась на сев.-вост. окраину Ростова.

Части 56-й армии продолжали вести уличные бои на южн. и юго-вост. окраинах Ростова и вновь овладели Нижне-Гниловской и Калинином.

С утра 29.11 ВВС ЮФ развили активные действия, громя скопления войск противника в районах Б. Салы, Султан-Салы и на сев. окраине Ростова. В результате этих действий сопротивление группы Клейста сломлено, и она начала беспорядочный отход из района Ростов на запад.

Наблюдением авиации 11.00—12.00 29.11 установлено:

а) беспорядочный отход колонн и отдельных групп автомашин, танков, артиллерии и тракторов по дорогам и без дорог из района Б. Салы и Султан-Салы в общем направлении на Чалтырь;

б) сплошная автоколонна в движении из Ростова на Самбек.

ВВС фронта и 56-й армии поставлена задача всеми силами уничтожать отходящего противника, задерживая отход разрушением мостов.

Азовская флотилия получила указание выдвинуться к Морской Чулек и огнем расстреливать противника, отходящего по дороге Морской Чулек — Самбек.

Тимошенко
Хрущев
Черевиченко
Рябчий
Корниец

ЦАМО СССР, ф. 251, оп. 646, д. 60, л. 1.
Подлинник

Письмо
командующего войсками Западного фронта
о плане контрнаступления фронта

Заместителю начальника Генштаба
генерал-лейтенанту т. Василевскому

30 ноября 1941 г.

Прошу срочно доложить Народному комиссару обороны т. Сталину план контрнаступления Зап. фронта и дать директиву, чтобы можно было приступить к операции, иначе можно запоздать с подготовкой.

Жуков

ЦАМО СССР, ф. 28, оп. 11627, д. 988а, л. 1.
Подлинник

ГЛАВНОЕ ПОЛИТИЧЕСКОЕ УПРАВЛЕНИЕ РККА

Военным советам,
начальникам политуправлений фронтов и округов,
начальникам политотделов армий,
военным комиссарам и начполиторганов

О ликвидации запущенности
в устной пропаганде и агитации

Проверка состояния пропаганды и агитации показала, что во многих частях устная пропаганда и агитация, пропаганда живым словом находится в загоне, оторвана от жизни части и подразделения, не откликается на волнующие красноармейцев и командиров вопросы.

Политработники недооценивают пропаганду живым словом, в особенности индивидуальные беседы, как наиболее простую и наиболее доходчивую форму воспитания красноармейцев, изучения настроений и немедленного реагирования на все больные стороны жизни подразделения и части. Забыта истина, что в условиях войны личный состав рот часто обновляется, что новому пополнению необходимо разъяснять важнейшие партийные и правительственные документы и приказы Народного Комиссара Обороны, что красноармейцы, недавно прибывшие в часть или имеющие отсталые настроения, нуждаются в особом наблюдении, в особом подходе.

Политическая информация во многих частях проводится нерегулярно, зачастую неподготовленными людьми. В результате красноармейцы не получают ответов на злободневные

и волнующие их вопросы. Политзанятия поставлены неудовлетворительно не только в тылах действующих армий, но и в ряде частей тыловых округов. Лекторская работа запущена, лекций и докладов читается мало не только для рядового, но и для начальствующего состава. Часто сами лекции носят абстрактный характер.

Ослабла работа с низовыми агитаторами. Во многих частях агитаторов растеряли. В действующих частях политруки и военные комиссары не заботятся о замене выбывших из строя низовых агитаторов.

Политрук предоставлен сам себе, не получает помощи от комиссара части, инструктора пропаганды, секретаря партийного бюро. Политотделы неправильно используют своих работников, превращают их часто в рядовых бойцов, не дают им конкретных заданий при отправке в войска.

Военные комиссары и политорганы не прививают политработникам любви к устной пропаганде, не учат их работать с отдельным человеком, не передают накопленный за время войны опыт лучших пропагандистов и агитаторов.

Все это говорит о том, что политработники не поняли значения приказа Народного Комиссара Обороны товарища Сталина № 0391 от 4 октября 1941 г. «О фактах подмены воспитательной работы репрессиями», не сумели восстановить в правах воспитательную работу, плохо борются за правильное сочетание методов убеждения с методами принуждения, не организовали всех командиров, политработников и начальников на то, чтобы повседневно беседовать с красноармейцами.

Основная причина неудовлетворительной постановки устной пропаганды заключается в том, что некоторые политорганы и военные комиссары бюрократически относятся к вопросам пропаганды. Увлекшись печатной пропагандой, считая ее универсальным средством воспитания, политорганы и военные комиссары забыли, что печатная пропаганда доступна не для всех слоев личного состава Красной Армии, что газеты, брошюры, листовки и другие печатные издания являются обширным полем для устной пропаганды, для бесед.

Кроме того, многие политработники не понимают, что печатная пропаганда не может быть такой гибкой, как устная пропаганда, не может каждодневно отвечать на все вопросы, которые волнуют сегодня красноармейцев данного подразделения, не может охватить многие из вопросов жизни части.

Приказываю:

1. Восстановить в правах устную пропаганду, пропаганду живым словом. Устную пропаганду поставить в центре внимания военных комиссаров и политорганов, помня, что запущенность устной пропаганды и агитации означает не что иное, как запущенность политической работы в части.

2. Внимание политорганов и партийных организаций направить на выполнение приказа Народного Комиссара Обороны товарища Сталина № 0391 от 4 октября 1941 г. «О фактах подмены воспитательной работы репрессиями»; восстановить в правах метод убеждения и обеспечить правильное сочетание карательных мер с мерами воспитательными.

3. Обязать комиссаров соединений, работников политотделов, комиссаров частей, инструкторов пропаганды, секретарей партийных и комсомольских бюро, политруков и замполитруков повседневно обращаться и беседовать с красноармейцами, разъясняя им вопросы текущего момента, отвечая на все злободневные вопросы жизни подразделения и части. Особое внимание уделить индивидуальным беседам с красноармейцами и младшими командирами.

4. Во всех частях и подразделениях создать группы низовых агитаторов из боевого актива — лучших коммунистов, лучших комсомольцев и непартийных большевиков. Повседневно руководить низовыми агитаторами, памятуя, что они, находясь непрерывно среди бойцов, являются замечательными глашатаями нашего дела.

5. Устную пропаганду (беседы, политинформации, политзанятия, лекции, доклады и т. д.) направить на борьбу с тем, что мешает укреплять мощь Красной Армии, использовать для того, чтобы прямо или косвенно бить по слабым звеньям нашей работы в армии. Периодически повторять тематику бесед, политинформаций, политзанятий, лекций и докладов; не забывать, что в части и подразделения приходят новые люди, которым необходимо разъяснить важнейшие постановления Партии и Правительства и приказы Народного Комиссара Обороны. Особое внимание уделить постоянному разъяснению приказа Ставки Верховного Главного Командования № 270 от 16 августа 1941 г.

6. Все формы и методы воспитания, устную пропаганду, агитацию и беседы направить на борьбу с элементами пораженчества и капитулянтства. Командиры и политработники обязаны помнить, что самая большая опасность — это опасность потери отдельными нашими людьми перспектив борьбы, веры в нашу победу.

7. Проводить плановую политическую обработку резервных частей и соединений, готовящихся для фронта, используя для этого все пропагандистские силы, все формы и методы партийно-политической и политико-воспитательной работы. Ни одна часть, ни один боец не должны уходить на фронт нераспропагандированными.

8. Политорганам и военным комиссарам действующей армии особое внимание уделять политической обработке личного состава прибывающих в часть маршевых рот. Политработники полка обязаны лично побеседовать с каждым человеком из прибывшего пополнения. Командиры и политработники должны ознакомить пополнение с частью, ее боевыми традициями, рассказать, с кем и где часть дралась, популяризировать примеры отваги, мужества и героизма, презрения к смерти, ознакомить пополнение с тактикой врага и приемами борьбы с ней.

9. Военным комиссарам и политорганам установить систематическое инструктирование политруков рот, замполитруков, пропагандистов и низовых агитаторов, беседовать с ними по текущему моменту, ориентировать в политической и боевой обстановке, учить

на конкретных примерах практике устной пропаганды, передавая опыт лучших политработников части и соединения.

10. Начальникам политуправлений фронтов, армий и округов не отдавать пропаганду и агитацию на откуп аппарату, а лично руководить пропагандой и агитацией. Твердо усвоить, что без хорошо поставленной пропаганды и агитации живым словом нет и не может быть настоящей политической работы в массах, нельзя быстро реагировать на все больные стороны жизни части, немыслимо подлинное воспитание личного состава.

11. Вся политико-воспитательная работа, в особенности пропаганда и агитация живым словом, должна быть направлена на моральный подъем войск, создание наступательного порыва и выполнение указаний вождя нашего народа и Красной Армии товарища Сталина — «...истребить всех немцев до единого, пробравшихся на территорию нашей родины в качестве ее оккупантов».

12. Политуправлениям фронтов и округов, политотделам армий непрерывно контролировать состояние пропаганды и агитации непосредственно в частях и методом выборочных проверок охватывать все соединения.

* * *

Настоящую директиву донести до политотделов дивизий, комиссаров полков, политруков рот, обсудить ее на партийных собраниях.

О состоянии пропаганды и агитации и ходе работы по исправлению ошибок присылать в Главное Политическое Управление Красной Армии отдельные отчеты 15 и 1 каждого месяца.

Начальник
Главного Политического Управления РККА
Армейский комиссар I ранга
Л. Мехлис

7 декабря 1941 года.
№ 268

Военно-исторический журнал,
1988. № 9. С. 30—32

Приказ
командующего войсками Карельского фронта командующему Медвежьегорской оперативной группой и командирам 263-й и 289-й стрелковых дивизий об организации обороны Беломорско-Балтийского канала и противодействий наступлению противника из района Повенец на Пудож

Копия:
Начальнику Генерального штаба

8 декабря 1941 г.

1. Противник, к исходу 6.12.41 заняв Повенец, стремится развить наступление вдоль вост. берега Онежского озера по дороге на Пудож, его подвижные мотомехчасти в 4.00 8.12.41 прорвались в направлении Габсельга, Лобская.

2. В целях срыва развития наступления противника из района Повенец на Пудож и недопущения его действий вдоль Беломорско-Балтийского канала им. Сталина на Сегежа приказываю:

а) 263 сд — 20.00 9.12 сосредоточиться в районе Морская Масельга, Сан-Городок, двигаясь по маршруту Масельская, Карбозеро, Морская Масельга в готовности действовать вдоль канала им. Сталина на Повенец. Для обеспечения сосредоточения дивизии и прикрытия входа в Беломорско-Балтийский канал им. Сталина авангардным полком занять рубеж обороны на сев.-вост. берегу Вол-озера.

б) 289 сд — занять оборону на рубеже юго-вост. берег оз. Лисья-лампи, юго-вост. окраина Масельская с задачей прочно прикрыть направление Масельская, 15-й разъезд; Масельская, Карбозеро.

Дороги от Великая Губа на разъезды № 15, 16 и 17 полностью заградить и привести в непроезжее состояние.

в) Командующему Медвежьегорской оперативной группой:

1. Категорически запрещаю дальнейшее перемещение штаба группы на юго-восток. Возвратиться ближе к своим войскам и организовать твердое управление последними. Принять все меры к преграждению движения противника по дороге на Пудож и к выводу 313 и 71 сд в район южнее Повенец.

2. 126, 24 сп, дивизионной школой, 71 сд и школой погранвойск упорно оборонять вост. окраину Повенец, не допустив дальнейшего выдвижения мотопехоты противника на Габсельга.

3. 155-м полком НКВД и 185-м отдельным погранбатальоном — заграждениями и упорной обороной на участке Лобская, Челмужи не допустить дальнейшего продвижения подвижной группы противника на юг.

4. Комбинированным маршем форсировать выдвижение лыжных батальонов со ст. Няндома на Пудож. Первых два лыжных батальона сосредоточить в Пудож к исходу 8.12.41 г., организовав ими оборону Пудож.

5. Базирование: 263 сд — ст. Сегежа, путь подвоза по Беломорско-Балтийскому каналу им. Сталина; 289 сд — станция снабжения — разъезд Быстряги; Медвежьегорская ОГ — станция снабжения — ст. Сумский Посад.

Командующий войсками
Карельского фронта
генерал-лейтенант *Фролов*
начальник штаба Карельского фронта
генерал-майор *Сквирский*
Член Военного совета Карельского фронта
корпусной комиссар *Желтов*
Член Военного совета Карельского фронта
бригадный комиссар *Куприянов*

ЦАМО СССР, ф. 214, оп. 1443, д. 4, л. 59—60.
Подлинник

Постановление ЦК ВКП(б) о приеме в члены ВКП(б) кандидатов, отличившихся в боях с немецкими захватчиками

9 декабря 1941 г.

Разрешить политорганам Красной Армии принимать в члены ВКП(б) отличившихся в боях военнослужащих после 3-месячного кандидатского стажа.

Партийное строительство, январь 1942 г., № 1

Доклад
командующего войсками Западного фронта Верховному Главнокомандующему об итогах боевых действий за период с 16 ноября 1941 года по 10 декабря 1941 года

12 декабря 1941 г.

С 16.11.41 г. германские войска, развернув против Западного фронта 13 танковых, 33 пехотных и 5 моторизованных дивизий, начали второе генеральное наступление на Москву.

Противник имел целью, путем охвата и одновременного глубокого обхода флангов фронта, выйти нам в тыл и окружить Москву. Для этого были сосредоточены:

— против нашего правого фланга, на Клинско-Солнечногорском направлении — 3 и 4 танковые группы генералов Гот и Гёппнера в составе 1, 2, 5, 6, 7, 10 и 11 тд, 36 и 14 мд, 23, 106 и 35 пд;

— против левого фланга, на Сталиногорск-Венев-Каширском направлении — 2 танковая армия ген. Гудериана в составе 3, 4, 17 и 18 тд, 10 и 29 мд и 167 пд;

— в центре и против Тулы действовали 9, 7, 20, 12, 13 и 43 арм. корпуса, 19 и 20 тд.

До 6.12 войска фронта вели ожесточенное оборонительное сражение, сдерживая наступление ударных фланговых группировок противника и отражая его вспомогательные удары на Истринском, Звенигородском и Наро-Фоминском направлениях.

В ходе этих боев противник понес значительные потери. С 16.11 по 6.12, по далеко не полным данным, нашими войсками было уничтожено и захвачено, не считая действий авиации: танков — 777, автомашин — 534, орудий — 178, минометов — 119, пулеметов — 224, потери противника убитыми — 55 170 чел.

6.12.41 г. войска фронта, измотав противника в предшествующих боях, перешли в решительное контрнаступление против его ударных фланговых группировок. В результате начатого наступления обе эти группировки разбиты и поспешно отходят, бросая технику, вооружение и неся огромные потери.

К исходу 11.12.41 г.:

— 30 армия ген. Лелюшенко, преследуя 1 тд, 14 и 36 мд противника, окружила г. Клин.

— 1 армия ген. Кузнецова, захватив г. Яхрома, преследует отходящие 6, 7 тд и 23 пд противника и вышла на Ленинградское шоссе.

— 20 армия, преследуя 2 тд и 106 пд противника, захватила г. Солнечногорск.

— 16 армия ген. Рокоссовского, преследуя 5, 10 и 11 тд, дивизию «СС» и 35 пд противника, захватила г. Истра.

— 5 армия ген. Говорова прорвала оборону 252, 87, 78 и 267 пд противника и развивает наступление в общем направлении на Ново-Петровское, Руза.

— 50 армия ген. Болдина, разбив с. в. Тула 3, 4 тд и полк «СС» («Великая Германия») противника, развивает наступление на юг, тесня и охватывая 296 пд противника.

— 1 гв. кав. корпус ген. Белова, последовательно разбив 17 тд, 29 мд и 167 пд, преследует их остатки и захватил гг. Венев и Сталиногорск.

— 10 армия ген. Голикова, отбрасывая на ю.-зап. части 18 тд, 10 и 5 мд, захватила г. Михайлов и ст. Епифань.

После перехода в наступление, с 6 по 10.12.41 г., частями наших войск заняты и освобождены от немцев свыше 400 населенных пунктов.

С 6 по 10.12.41 г. захвачено: танков — 386, автомашин — 4317, мотоциклов — 704, орудий — 305, минометов — 101, пулеметов — 515, автоматов — 546. За этот же срок нашими войсками уничтожено, не считая действий авиации, танков — 271, автомашин — 565, орудий — 92, минометов — 119, пулеметов — 131. Кроме того, захвачено огромное количество другого вооружения и боеприпасов, обмундирования и разное имущество. Немцы потеряли на поле боя за эти дни свыше 30 тысяч убитыми.

Всего за время с 16.11 по 10.12.41 г. захвачено и уничтожено, без учета действий авиации: танков — 1434, автомашин — 5416, орудий — 575, минометов — 339, пулеметов — 870.

Потери немцев только по указанным выше армиям за это время составляют свыше 85 000 убитыми.

Сведения эти неполные и предварительные, так как нет пока возможности подсчитать, в разгаре наступления, все трофеи.

Преследование и разгром отступающих немецких войск продолжается.

Жуков
Булганин

ЦАМО СССР, ф. 208, оп. 2511, д. 1029, л. 332—334.
Копия

Из сводки Совинформбюро

13 декабря 1941 г.

...Германское информационное бюро писало в начале декабря:

«Германское командование будет рассматривать Москву как свою основную цель даже в том случае, если Сталин попытается перенести центр тяжести военных операций в другое место. Германские круги заявляют, что германское наступление на столицу большевиков продвинулось так далеко, что уже можно рассмотреть внутреннюю часть города Москвы через хороший бинокль».

Теперь уже несомненно, что этот хвастливый план окружения и взятия Москвы провалился с треском. Немцы здесь явным образом потерпели поражение.

Немцы жалуются на зиму и утверждают, что зима помешала им осуществить план занятия Москвы. Но, во-первых, настоящей зимы еще нет у нас под Москвой, ибо морозы достигают у нас не более 3—5 градусов. Во-вторых, жалобы на зиму означают, что немцы не позаботились снабдить свою армию теплым обмундированием, хотя они на весь мир прокричали, что они давно уже готовы к зимней кампании. А не снабдили они свою армию зимним обмундированием потому, что надеялись кончить войну до наступления зимы. Надежды немцев, как видно, не оправдались. Здесь был допущен немцами серьезный и опасный просчет. Но просчет в немецких

планах никак уже нельзя объяснить зимними условиями кампании. Не зима тут виновата, а органический дефект в работе германского командования в области планирования войны.

Правда
1941 г. 13 декабря

ГЛАВНОЕ ПОЛИТИЧЕСКОЕ УПРАВЛЕНИЕ РККА

Начальникам политуправлений округов,
секретарям обкомов, крайкомов,
ЦК комсомола союзных республик

О прикреплении лучших активистов-комсомольцев к госпиталям для работы среди раненых

В целях усиления воспитательной работы среди раненых бойцов, находящихся в госпиталях, отберите в местных организациях ВЛКСМ лучших активистов-комсомольцев в возрасте не моложе 16 лет и прикрепите их небольшими группами, в зависимости от числа раненых и больных, к определенным госпиталям.

Отбор комсомольцев-активистов закончить в 10-дневный срок. Отобранных утвердить в райкомах ВЛКСМ по согласованию с комиссаром госпиталя и объявить приказом по госпиталю. Ни одного человека, не утвержденного райкомом ВЛКСМ и не объявленного в приказе, в госпиталь не пропускать. Строго следить, чтобы ни один сомнительный человек или провокатор не пробрался в госпиталь.

Прикрепленные работают под руководством комиссара госпиталя, в соответствии с директивой ГлавПУРККА № 189 от 11 августа 1941 г. о партийно-политической работе в госпиталях, подчиняются установленному в госпитале распорядку, находясь в госпитале, лично строго соблюдают воинскую дисциплину.

Задача прикрепленных:

1. Читка газет раненым, устный пересказ содержания сводок и важнейших материалов, коллективная читка художественной и политической литературы, рассказов о героях Великой Отечественной войны.

2. Проведение бесед с ранеными по темам, утвержденным комиссаром госпиталя, после его инструктажа.

3. Оказание раненым помощи в отправке писем домой, своим товарищам в часть или чтении полученных писем.

4. Помощь комиссару госпиталя в насаждении дисциплины в госпитале и в организации культурного обслуживания раненых (художественная самодеятельность, игры в шашки, шахматы, домино и т. д.).

5. Участие в работе клуба, библиотеки, ленинской комнаты и в их художественном оформлении.

Для усиления госпитальных библиотек обкомам, горкомам и райкомам комсомола подобрать классическую, художественную литературу, произведения советских писателей, политическую литературу и книги, посвященные героике Великой Отечественной войны. Названия книг, передаваемых в библиотеку, и порядок их передачи согласовывать с комиссаром госпиталя.

Комиссар госпиталя обязан систематически руководить работой прикрепленных, строго следить за соблюдением военной тайны, пресекать малейшую болтливость со стороны прикрепленных.

О проделанной работе донести.

Начальник
Главного политического управления РККА
Армейский комиссар I ранга *Л. Мехлис*
Секретарь ЦК ВЛКСМ
Н. Михайлов

№ 320.
28 декабря 1941 г.

ЦАМО СССР, ф. 32, оп. 920265, д. 4, л. 317—320.
Подлинник

Из политдонесения заместителя начальника политуправления Закавказского фронта начальнику Главного политического управления Красной Армии об агитационно-пропагандистской работе в войсках

28 декабря 1941 г.

По получении директивы Главного политического управления Красной Армии № 268 политуправление Закфронта дало конкретные указания начальникам политотделов армий, соединений, училищ, военкоматов и военкомам отдельных частей по ликвидации недостатков и исправлению ошибок в системе устной пропаганды и агитации в частях фронта. Направили работников политуправления в 9 гсд, 406, 408, 392, 209-ю стрелковые дивизии, 36 раб, спецвойска Тбилисского гарнизона и в другие части для проверки состояния пропаганды и агитации и оказания практической помощи в выполнении директивы.

В соответствии с требованием директивы политуправление фронта пересмотрело тематику политзанятий с красноармейцами и младшими командирами, включив для повторения темы «Военная присяга», «Как советский закон карает изменников и предателей Родины» и другие. Также пересмотрена тематика марксистско-ленинской учебы нач-состава. Регулярно проводятся занятия с военкомами частей, батарей и политруками подразделений по программе ГлавПУРККА для подготовки комиссаров и политработников.

Начальники политотделов армий, соединений и военкомы отдельных частей провели совещания с комиссарами и инструкторами пропаганды частей, секретарями партийного и комсомольского бюро, парторгами и комсоргами, на которых директива была изучена и были намечены практические мероприятия по исправлению ошибок в агитационно-пропагандистской работе.

С 15 по 25 декабря в большинстве частей проведены партийные собрания, на которых обсудили задачи парторганизаций в выполнении директивы. Проведению партсобраний предшествовала работа по выявлению недостатков в устной пропаганде и агитации

в данной части. Так, например, в 672 сп 408-й стрелковой дивизии в порядке подготовки к партийному собранию была проведена проверка состояния устной пропаганды и агитации в подразделениях батальона. Аналогичная работа была проведена и в других частях.

Докладчиками на собраниях были военкомы и начальники политотделов соединений, училищ и военкомы частей.

Докладчики были проинструктированы, а тезисы их докладов — предварительно проверены. На всех партийных собраниях присутствовали работники политотделов армий и соединений. На партсобраниях были подвергнуты критике недостатки, имеющиеся в устной пропаганде и агитации, намечены практические мероприятия парторганизаций по устранению этих недостатков.

В ходе выполнения директивы № 268 в частях Закфронта состояние устной пропаганды и агитации улучшилось. К чтению лекций и докладов в частях и подразделениях привлечен более широкий круг политработников. Лекции и доклады стали читать более целеустремленно и злободневно, увязывая их с задачами боевой и политической подготовки частей в условиях Отечественной войны, мобилизуя личный состав на повышение боеспособности частей и дальнейшее укрепление политико-морального состояния.

Для красноармейцев, не знающих русский язык, в частях и подразделениях проводятся лекции, доклады и беседы на азербайджанском, грузинском и армянском языках.

Большую помощь в проведении устной пропаганды в частях оказывают ЦК КП(б) Азербайджана, Армении и Грузии. Так, например, в 39-й стрелковой дивизии за последние 2 месяца лекторами ЦК КП(б) Азербайджана прочитано 35 лекций на азербайджанском языке.

Лекторами ЦК КП(б) Грузии за последнее время прочитано 67 лекций на грузинском языке в воинских частях, расположенных на территории Грузинской ССР и т. д.

Пересмотрен и укреплен состав агитаторов в подразделениях. Кадры агитаторов подобраны из числа отличников боевой и политической подготовки с учетом национального состава частей; военкомы и политруки инструктаж стали проводить систематически. Агитаторы ведут большую работу среди красноармейцев по вопросам решений партии и правительства, сообщений Советского Информбюро, приказов НКО и командования.

Политинформации с красноармейцами и младшими командирами проводятся регулярно. С получением директивы № 268 комиссары и инструкторы пропаганды частей перед политинформацией инструктируют политруков рот по методике проведения и содержанию политинформаций, используя для этого наиболее злободневный материал. Также стали часто собирать политруков рот, замполитруков, пропагандистов и низовых агитаторов, беседовать с ними по текущему моменту, ориентировать в политической и боевой обстановке, проводить лично показательные политзанятия и политинформации, обучая на конкретных примерах практике устной пропаганды.

Обращено особое внимание на руководство политическими занятиями, на регулярность и качество семинаров групповодов, действенность политических занятий в укреплении советской воинской дисциплины, на успешное выполнение задач боевой и политической подготовки. Комиссары и инструкторы пропаганды частей, политруки подразделений стали больше контролировать политзанятия и учить групповодов искусству большевистского воспитания. Хорошо организует свою работу групповод политзанятий 1-й роты 3-го зенитно-пулеметного полка 3-го корпуса ПВО лейтенант Нароваткин. Он добросовестно готовится к политзанятиям и умело систематизирует материал; накануне политзанятий он знакомит красноармейцев с материалами (читка, беседа). Хорошо организуют свою работу групповоды Лаврухин, Максимов, Стрелник и другие. В этих группах политзанятия всегда проходят при активном участии красноармейцев в развернутой беседе. Вместе с тем недостатки и ошибки в постановке устной пропаганды и агитации, отмеченные в директиве № 268, имели место и в ряде частей и соединений Закавказского фронта.

Так, например, в 392 сд (начальник политотдела батальонный комиссар т. Бурлаков), в 138 сд (начальник политотдела батальонный комиссар т. Гиро), в 409 сд (начальник политотдела батальонный комиссар т. Титов) руководство устной пропагандой и агитацией находится на низком уровне...

Директива ГлавПУРККА № 268 в условиях Отечественной войны стала достоянием всех звеньев политработников частей фронта, ведущих повседневную воспитательную работу.

Проведенные мероприятия политуправлением фронта и политотделами армий, соединений и комиссарами отдельных частей являются началом серьезной работы в перестройке устной пропаганды и агитации в частях с учетом имеющихся недостатков и ошибок.

Политуправление фронта, проверяя состояние устной пропаганды в соединениях, обращает внимание начальников политотделов армий, соединений и военкомов отдельных частей на серьезное отношение к подготовке групповодов политзанятий, контроль и проверку со стороны политаппарата частей, улучшение качества политинформаций и подготовку к ним политработников, подготовку агитаторов и конкретные задания в их работе, улучшение качества проводимых лекций, докладов путем индивидуальной проверки каждого докладчика.

Группы работников политического управления фронта, направляемые в части и соединения, помогают на месте устранять ошибки и недостатки в устной пропаганде.

Зам. нач. политуправления Закфронта
полковой комиссар *Воронин*

ЦАМО СССР, ф. 209, оп. 1113, д. 105, л. 136—139, 143.
Копия

Приказ
командующего войсками
Закавказского фронта
командующему Черноморским флотом
о переходе Приморской армии в наступление
с целью сковать силы противника
под Севастополем

Копия:
Начальнику Генерального штаба
Красной Армии

30 декабря 1941 г.

1. Части 51-й и 44-й армий после тяжелых и упорных боев заняли города Феодосия и Керчь, продолжая выполнять поставленные задачи.

2. Командующему ЧФ — Приморской армией с утра 31.12.41 г. перейти в наступление — с целью сковать противника у Севастопольского ОР и не допустить вывода его резервов из-под Севастополя к Феодосийскому району и Керченскому полуострову. Одновременно стремиться расширить плацдарм Севастопольского ОР.

3. Получение подтвердить. Исполнение доносить.

Д. Козлов
Шаманин

ЦАМО СССР, ф. 215, оп. 1185, д. 12, л. 64.
Подлинник

Директива
Генерального штаба Красной Армии
командующим Крымским, Южным,
Дальневосточным, Ленинградским
и Карельским фронтами,
а также начальнику Главного морского штаба
Военно-Морского Флота
по организации взаимодействия
между штабами Сухопутных войск
и флота

20 апреля 1942 г.

При использовании кораблей Военно-Морского Флота для целей огневого содействия флангам приморских армий выявились в ходе войны следующие недостатки:

1. Артиллерия кораблей привлекается для стрельбы по объектам вне общего плана наступления или обороны, выполняемого сухопутными войсками на приморском направлении.

2. Задачи корабельной артиллерии ставятся неконкретно. Цели, назначаемые для обстрела корабельной артиллерией, не увязываются с планом артиллерийского наступления сухопутных войск и на продолжительное время остаются неизменными.

3. С воздуха корабли не прикрываются в период нахождения их на огневых позициях, вследствие этого корабли вынуждены были выполнять огневые задачи в темное время суток, стрелять по площадям, эффективность такой стрельбы мало способствовала успешному ходу боевых действий на суше. Изолированное и нецелеустремленное использование корабельной артиллерии создает излишнее напряжение и приводит к быстрому износу орудий, имеющих сравнительно малую живучесть, не получая тех преимуществ, которые может дать корабельная артиллерия при правильном ее использовании.

Указанные выше недостатки явились следствием слабой организации взаимодействия между штабами сухопутных войск и флота.

Необходимо:

1. Привлекая артиллерию кораблей флота, использовать ее как артиллерию РГК, включая ее действия в общий план артиллерийского наступления или обороны сухопутных войск.

2. Обязать старших артиллерийских начальников сухопутных войск своевременно обеспечивать артиллерийских начальников морской артиллерии всеми разведывательными данными о противнике, которые необходимы им для успешного выполнения задачи.

3. Прикрывать корабли с воздуха во время выполнения ими задач по огневому содействию сухопутным войскам.

4. Не допускать использования корабельной артиллерии по целям, которые могут подавляться и уничтожаться артиллерией сухопутных войск.

Артиллерию кораблей использовать главным образом для подавления, разрушения дальних объектов, поражения скоплений войск противника, по подходящим его резервам в глубоком тылу, т. е. для решения таких огневых задач, которые не может выполнить артиллерия сухопутных войск.

Начальник Генерального штаба КА
Б. Шапошников

Военный комиссар Генштаба КА
Боков

ЦАМО СССР, ф. 48-А, оп. 1640, д. 26, л. 139—141.
Подлинник

Из директивы
Ставки Верховного Главнокомандования
Военным советам фронтов и армий
об улучшении радиосвязи с войсками

18 мая 1942 г.

Практика войны показала, что обычные проволочные средства связи для управления войсками в современном бою недостаточны и мало надежны. Работа узлов проволочных средств связи, как правило, авиацией противника нарушается в первый же день боя, радио же средства командованием и штабами не используются. Так, 17.5 при переходе противника в наступление штаб Южного фронта не имел никакой связи со штабом 9 армии, а штаб 9 армии, утерявший связь со своими войсками в начале боя, не восстановил ее и до сих пор.

Ставка Верховного Главнокомандования несколько раз указывала и еще раз указывает и требует от Военных советов фронтов и армий использования для связи радиосредств в полной мере, решительного пресечения радиобоязни, считая радиосредства основными средствами связи, и под личную ответственность Военных советов не допускать таких моментов, когда бы фронт со своими армиями и армия со своими войсками не имели связи по радио.

Военному совету Южного фронта немедленно восстановить связь командования 9 армии с войсками...

По поручению
Ставки Верховного Главнокомандования
И. о. начальника Генерального штаба КА
Василевский

ЦАМО СССР, ф. 96-А, оп. 1711, д. 7-А, л. 54.
Подлинник

Без публикации

Приказ
Народного Комиссара Обороны Союза ССР
№ 227

28 июля 1942 г.
г. Москва

Враг бросает на фронт все новые силы и, не считаясь с большими для него потерями, лезет вперед, рвется в глубь Советского Союза, захватывает новые районы, опустошает и разоряет наши города и села, насилует, грабит и убивает советское население. Бои идут в районе Воронежа, на Дону, на юге у ворот Северного Кавказа. Немецкие оккупанты рвутся к Сталинграду, к Волге и хотят любой ценой захватить Кубань, Северный Кавказ с их нефтяными и хлебными богатствами. Враг уже захватил Ворошиловград, Старобельск, Россошь, Купянск, Валуйки, Новочеркасск, Ростов-на-Дону, половину Воронежа. Часть войск Южного фронта, идя за паникерами, оставила Ростов и Новочеркасск без серьезного сопротивления и без приказа Москвы, покрыв свои знамена позором.

Население нашей страны, с любовью и уважением относящееся к Красной Армии, начинает разочаровываться в ней, теряет веру в Красную Армию, а многие из них проклинают Красную Армию за то, что она отдает наш народ под ярмо немецких угнетателей, а сама утекает на восток.

Некоторые неумные люди на фронте утешают себя разговорами о том, что мы можем и дальше отступать на восток, так как у нас много территории, много земли, много населения, и что хлеба у нас всегда будет в избытке. Этим они хотят оправдать свое позорное поведение на фронтах. Но такие разговоры являются насквозь фальшивыми и лживыми, выгодными лишь нашим врагам.

Каждый командир, красноармеец и политработник должен понять, что наши средства небезграничны. Территория Советского государства — это не пустыня, а люди — рабочие, крестьяне, интеллигенция, наши отцы, матери, жены, братья, дети. Территория СССР, которую захватил и стремится захватить враг,— это хлеб и другие продукты для армии и тыла, металл и топливо для промышленности, фабрики, заводы, снабжающие армию вооружением и боеприпасами, железные дороги. После потери Украины, Белоруссии, Прибалтики, Донбасса и других областей у нас стало намного меньше территории, стало быть, стало намного меньше людей, хлеба, металла, заводов, фабрик. Мы потеряли более 70 миллионов населения, более 800 миллионов пудов хлеба в год и более 10 миллионов тонн металла в год. У нас нет уже теперь преобладания над немцами ни в людских резервах, ни в запасах хлеба. Отступать дальше — значит загубить себя и загубить вместе с тем нашу Родину. Каждый новый клочок оставленной нами территории будет всемерно усиливать врага и всемерно ослаблять нашу оборону, нашу Родину.

Поэтому надо в корне пресекать разговоры о том, что мы имеем возможность без конца отступать, что у нас много территории, страна наша велика и богата, населения много, хлеба всегда будет в избытке. Такие разговоры являются лживыми и вредными, они ослабляют нас и усиливают врага, ибо, если не прекратим отступления, останемся без хлеба, без топлива, без металла, без сырья, без фабрик и заводов, без железных дорог.

Из этого следует, что пора кончить отступление.

Ни шагу назад! Таким теперь должен быть наш главный призыв.

Надо упорно, до последней капли крови защищать каждую позицию, каждый метр советской территории, цепляться за каждый клочок советской земли и отстаивать его до последней возможности.

Наша Родина переживает тяжелые дни. Мы должны остановить, а затем отбросить и разгромить врага, чего бы это нам ни стоило. Немцы не так сильны, как это кажется паникерам. Они напрягают последние силы. Выдержать их удар сейчас, в ближайшие несколько месяцев,— это значит обеспечить за нами победу.

Можем ли выдержать удар, а потом и отбросить врага на запад? Да, можем, ибо наши фабрики и заводы в тылу работают теперь прекрасно и наш фронт получает все больше и больше самолетов, танков, артиллерии, минометов.

Чего же у нас не хватает?

Не хватает порядка и дисциплины в ротах, батальонах, полках, дивизиях, в танковых частях, в авиаэскадрильях. В этом теперь наш главный недостаток. Мы должны установить в нашей армии строжайший порядок и железную дисциплину, если мы хотим спасти положение и отстоять Родину.

Нельзя терпеть дальше командиров, комиссаров, политработников, части и соединения которых самовольно оставляют боевые позиции. Нельзя терпеть дальше, когда командиры, комиссары, политработники допускают, чтобы несколько паникеров определяли положение на поле боя, чтобы они увлекали в отступление других бойцов и открывали фронт врагу.

Паникеры и трусы должны истребляться на месте.

Отныне железным законом дисциплины для каждого командира, красноармейца, политработника должно являться требование — ни шагу назад без приказа высшего командования.

Командиры роты, батальона, полка, дивизии, соответствующие комиссары и политработники, отступающие с боевой позиции без приказа свыше, являются предателями Родины. С такими командирами и политработниками и поступать надо как с предателями Родины.

Таков призыв нашей Родины.

Выполнить этот призыв — значит отстоять нашу землю, спасти Родину, истребить и победить ненавистного врага.

После своего зимнего отступления под напором Красной Армии, когда в немецких войсках расшаталась дисциплина, немцы для восстановления дисциплины приняли некоторые суровые меры, приведшие к неплохим результатам. Они сформировали более 100 штрафных рот из бойцов, провинившихся в нарушении дисциплины по трусости или неустойчивости, поставили их на опасные участки фронта и приказали им искупить кровью свои грехи. Они сформировали, далее, около десятка штрафных батальонов из командиров, провинившихся в нарушении дисциплины по трусости или неустойчивости, лишили их орденов, поставили их на еще более опасные участки фронта и приказали им искупить свои грехи. Они сформировали, наконец, специальные отряды заграждения, поставили их позади неустойчивых дивизий и велели им расстреливать на месте паникеров в случае попытки самовольного оставления позиций и в случае попытки сдаться в плен. Как известно, эти меры возымели свое действие, и теперь немецкие войска дерутся лучше, чем они дрались зимой. И вот получается, что немецкие войска имеют хорошую дисциплину, хотя у них нет возвышенной цели защиты своей родины, а есть лишь одна грабительская цель — покорить чужую страну, а наши войска, имеющие возвышенную цель защиты своей поруганной Родины, не имеют такой дисциплины и терпят ввиду этого поражение.

Не следует ли нам поучиться в этом деле у наших врагов, как учились в прошлом наши предки у врагов и одерживали потом над ними победу?

Я думаю, что следует.

Верховное Главнокомандование Красной Армии приказывает:

1. Военным советам фронтов и прежде всего командующим фронтами:

а) безусловно ликвидировать отступательные настроения в войсках и железной рукой пресекать пропаганду о том, что мы можем и должны якобы отступать и дальше на восток, что от такого отступления не будет якобы вреда;

б) безусловно снимать с поста и направлять в Ставку для привлечения к военному суду командующих армиями, допустивших самовольный отход войск с занимаемых позиций, без приказа командования фронта;

в) сформировать в пределах фронта от одного до трех (смотря по обстановке) штрафных батальонов (по 800 человек), куда направлять средних и старших командиров и соответствующих политработников всех родов войск, провинившихся в нарушении дисциплины по трусости или неустойчивости, и поставить их на более трудные участки фронта, чтобы дать им возможность искупить кровью свои преступления против Родины.

2. Военным советам армий и прежде всего командующим армиями:

а) безусловно снимать с постов командиров и комиссаров корпусов и дивизий, допустивших самовольный отход войск с занимаемых позиций без приказа командования армии, и направлять их в военный совет фронта для предания военному суду;

б) сформировать в пределах армии 3—5 хорошо вооруженных заградительных отрядов (до 200 человек в каждом), поставить их в непосредственном тылу неустойчивых дивизий и обязать их в случае паники и беспорядочного отхода частей дивизии расстреливать на месте паникеров и трусов и тем помочь честным бойцам дивизий выполнить свой долг перед Родиной;

в) сформировать в пределах армии от пяти до десяти (смотря по обстановке) штрафных рот (от 150 до 200 человек в каждой), куда направлять рядовых бойцов и младших командиров, провинившихся в нарушении дисциплины по трусости или неустойчивости, и поставить их на трудные участки армии, чтобы дать им возможность искупить кровью свои преступления перед Родиной.

3. Командирам и комиссарам корпусов и дивизий:

а) безусловно снимать с постов командиров и комиссаров полков и батальонов, допустивших самовольный отход частей без приказа командира корпуса или дивизии, отбирать у них ордена и медали и направлять их в военные советы фронта для предания военному суду;

б) оказывать всяческую помощь и поддержку заградительным отрядам армии в деле укрепления порядка и дисциплины в частях.

Приказ прочесть во всех ротах, эскадронах, батареях, эскадрильях, командах, штабах.

Народный комиссар обороны
И. Сталин

Военно-исторический журнал.
1988. № 8. С. 73—75

Телеграмма
Верховного Главнокомандующего
представителю Ставки
Верховного Главнокомандования
об оказании помощи Сталинграду

Генералу армии тов. Жукову

3 сентября 1942 г.
22 ч 30 мин

Положение со Сталинградом ухудшилось. Противник находится в трех верстах от Сталинграда. Сталинград могут взять сегодня или завтра, если Северная группа войск не окажет немедленной помощи.

Потребуйте от командующих войсками, стоящих к северу и северо-западу от Сталинграда, немедленно ударить по противнику и прийти на помощь к сталинградцам.

Недопустимо никакое промедление. Промедление теперь равносильно преступлению. Всю авиацию бросьте на помощь Сталинграду. В самом Сталинграде авиации осталось очень мало.

Получение и принятые меры сообщить незамедлительно.

И. Сталин

ЦАМО СССР, ф. 3, оп. 11556, д. 10, л. 7.
Копия

Указ
Президиума Верховного Совета СССР
об установлении полного единоначалия
и упразднении института военных
комиссаров в Красной Армии

3 октября 1942 г.

Система военных комиссаров, установленная в Красной Армии в годы гражданской войны, возникла на почве некоторого недоверия к командным кадрам, в состав которых были привлечены старые военные специалисты, не верившие тогда в прочность Советской власти и даже чуждые ей. В годы гражданской войны военные комиссары сыграли решающую роль в деле укрепления Красной Армии и отбора командного состава, в деле ее политического просвещения и насаждения воинской дисциплины.

В последующие после гражданской войны годы происходил процесс дальнейшего выращивания и воспитания командных кадров. В результате этого и под влиянием успехов и побед советского строя во всех областях жизни положение с командными кадрами в Красной Армии коренным образом изменилось.

Великая Отечественная война с немецкими захватчиками закалила наши командные кадры, выдвинула огромный слой новых талантливых командиров, испытанных в боях и до конца верных своему воинскому долгу и командирской чести. В суровых боях с врагом командиры Красной Армии доказали свою преданность нашей Родине, приобрели значительный опыт современной войны, выросли и окрепли в военном и политическом отношениях.

С другой стороны, военные комиссары и политработники повысили свои военные знания, приобрели богатый опыт современной войны, часть из них уже переведена на командные должности и успешно руководит войсками, многие же другие могут быть использованы на командных должностях либо немедленно, либо после известной военной подготовки.

Все эти новые обстоятельства, связанные с ростом наших командных и политических кадров, свидетельствуют о том, что полностью отпала почва для существования системы военных комиссаров. Больше того, дальнейшее существование института военных комиссаров может явиться тормозом в улучшении управления войсками, а для самих комиссаров создает ложное положение.

Таким образом, назрела необходимость упразднить в Красной Армии институт военных комиссаров, установить полное единоначалие и целиком возложить на командиров ответственность за все стороны работы в войсках.

Исходя из этого, Президиум Верховного Совета СССР постановляет:

1. Установить в Красной Армии полное единоначалие и возложить целиком на командиров (начальников) ответственность за все стороны боевой и политической жизни частей, соединений и учреждений Красной Армии.

2. Упразднить в соединениях, частях, штабах, военно-учебных заведениях, в центральных и главных управлениях НКО и учреждениях Красной Армии институт военных комиссаров, а в подразделениях — институт политических руководителей.

3. Ввести в соединениях, частях, штабах, подразделениях, военно-учебных заведениях, в центральных и главных управлениях НКО и учреждениях Красной Армии институт заместителей командиров по политической части.

4. Усилить перевод наиболее подготовленных в военном отношении и получивших опыт современной войны военных комиссаров и политработников на командные должности.

5. Установить для заместителей командиров по политической части и для всех остальных политических работников общие для всех командиров Красной Армии воинские звания и знаки различия.

Председатель Президиума
Верховного Совета СССР
М. Калинин
Секретарь Президиума
Верховного Совета СССР
А. Горкин

Партийное строительство. 1942. № 19

Директива
начальника Генерального штаба
Красной Армии
командующим фронтами
и 7-й отдельной армией
по организации взаимодействия
в наступательной операции

20 октября 1942 г.

При организации взаимодействия различных родов войск в наступательной операции наши штабы главное внимание уделяют бумажной разработке взаимодействия и расходуют большую часть времени, предоставляемого на подготовку операции, на составление громоздких и мало пригодных для боя, опаздывающих к началу операции плановых таблиц и прочих документов.

Командующие армиями, командиры корпусов и дивизий и начальники штабов совершенно забывают, что настоящее взаимодействие заключается во взаимной увязке и совместной проработке на местности командиров пехотных полков и батальонов с артиллеристами, танкистами и с командирами других приданных частей полученных задач, распределении целей, в разработке связи и сигнализации и т. п., и совершенно не оставляют им для этого светлого времени.

Результатом такой плохой организации взаимодействия являются разрозненные действия, приводящие к неудачам и большим жертвам.

Народный комиссар обороны СССР приказал запретить такую практику неразумного расходования Командованием и штабами времени, отводимого на подготовку операции, и предоставлять в распоряжение командиров стрелковых батальонов не менее 3-х часов светлого времени для организации взаимодействия на местности с приданными и поддерживающими подразделениями.

Начальник Генерального штаба
Красной Армии
генерал-полковник *Василевский*

ЦАМО СССР, ф. 48-А, оп. 1640, д. 27, л. 261.
Подлинник

Из политдонесения политуправления Сталинградского фронта о боевых действиях войск фронта и героизме личного состава

Начальнику Главного политического управления РККА тов. Щербакову

12 ноября 1942 г.

11 ноября в 6.30 после усиленной артиллерийской и минометной подготовки противник силой около 9 батальонов при поддержке 20 танков перешел в наступление. Основной удар противник наносил в районе заводов «Красный Октябрь» и «Баррикады», пытаясь южнее завода «Баррикады» прорваться к Волге. Весь день шли ожесточенные бои на небольшом участке шириной 200 метров, в полосе действий 138 сд. Противник бросал в этом направлении все новые резервы. В частности, в этом бою принимали участие части 294 и 161 немецких пехотных дивизий, переброшенных днями на транспортных самолетах из Россоши и Миллерово. Ценой больших потерь немцам удалось прорвать нашу оборону юго-восточнее завода «Баррикады» и выйти к берегу Волги.

С целью восстановления положения наши части предприняли ряд контратак. В упорном бою северной группировке наших войск, которой командует полковник Горохов, удалось, несмотря на ожесточенное сопротивление противника, контратакой отбросить немцев и продвинуться на 400 метров.

Ночными атаками фашисты от берега оттеснены. Продолжаются бои с целью полностью восстановить положение. Насколько яростны бои, видно из того, что, по неполным данным, части 62-й армии за день уничтожили значительное количество немецких сил: убито до 2000 солдат и офицеров, уничтожено 4 танка. Действиями авиации, артиллерии и пехотных подразделений в течение 11 ноября подавлено 14 орудий, 18 пулеметов, 16 минометов, уничтожено два склада с боеприпасами. После бомбежки нашей авиацией тылов и боевых порядков фашистов отмечено 38 взрывов большой силы.

По-прежнему в частях и подразделениях отмечается стойкость, упорство в бою. Бойцы, командиры и политработники в борьбе с немецкими фашистами продолжают показывать образцы героизма, отваги и мужества. Недавно 26 человек — остатки артиллерийского дивизиона 149 стрелковой бригады — оказались отрезанными от своей части и в течение трех дней не получали ничего, в том числе и продовольствия. Однако в первой записке, пересланной командованию части, эта группа храбрецов даже не говорила о еде. В записке стояло два слова: «Пришлите гранат». Эта группа, возглавляемая старшим лейтенантом Виноградовым, потеряв половину своего состава, прорвалась с боем к части. Раненный, контуженный, глухой, Виноградов действовал как самый смелый в бригаде охотник за гитлеровцами...

Замечательные образцы героизма и стойкости показывают в боях с немецкими фашистами гвардейцы-минометчики. 24 октября дивизион выехал на ОП для производства залпа по району сталинградской хлебопекарни. В это время появилась вражеская авиация, которая начала бомбить ОП дивизиона. Бомбы рвались у машин, выводя из строя технику и людей, но смелые бойцы, командиры и политработники не дрогнули и продолжали выполнять боевую задачу. Залпом дивизиона было уничтожено до 700 вражеских солдат и офицеров. Командир 39 гв. сд генерал-майор Гурьев оценил боевую работу дивизиона как отличную.

В условиях ожесточенной бомбежки вражеской авиацией и обстрела артиллерийско-минометным огнем поддерживал части 138, 193 и 308 сд, ведущих бои в районе заводов «Красный Октябрь» и «Баррикады», 92-й гв. минометный полк (командир полка майор Царев, его заместитель по политчасти старший батальонный комиссар Соболев). Дивизионы этого полка в любых условиях выполняют боевой приказ. По далеко не полным данным, полк за октябрь месяц уничтожил до 5000 солдат и офицеров противника.

Насколько беспредельно преданы делу партии и Родине гвардейцы-минометчики, видно из таких фактов проявления отваги и героизма в бою.

Гвардеец 92 гв. мп тов. Доценко, крестьянин, беспартийный, будучи окружен пятью немецкими автоматчиками, смело вступил с ними в бой. В результате ожесточенной перестрелки он убил четверых и пятого ранил. В полк Доценко явился с трофеями: ручным пулеметом и тремя автоматами.

Гвардеец 90 гв. мп тов. Ярматов, узбек, комсомолец, когда загорелась боевая установка с находящимися на ней минами, бесстрашно бросился ее тушить. Рискуя жизнью, Ярматов спас боевую машину. Все мины были выпущены по врагу.

Танкист 19 гв. мп тов. Левинков, рабочий, русский, комсомолец, во время боя был ранен в голову. На предложение командира отправиться в госпиталь он ответил: «Я, товарищ командир, чувствую себя способным драться. Разрешите остаться мне в строю до конца боя». В госпиталь Левинков ушел только после выполнения боевой задачи.

Командир 112 дивизиона 19 гв. мп гвардии майор тов. Рыжкевич, член ВКП(б), из крестьян, двое суток провел на НП. Наблюдательный пункт беспрерывно обстреливался минометным и автоматным огнем противника, но Рыжкевич не ушел с удобного для управления дивизионом, выгодного НП, вовремя сообщая данные и отдавая приказы об открытии огня. В результате фашисты понесли на этом участке большие потери в живой силе и технике.

Гвардеец 2 гв. мп тов. Боровиков, член ВКП(б), из рабочих, русский, во время боя был ранен в ногу. Истекая кровью, он продолжал руководить расчетом своего орудия. Когда товарищи по расчету хотели унести его в тыл, Боровиков заявил: «Я коммунист и с поля боя не уйду, хоть буду ранен еще пять раз»...

Начальник политуправления
Сталинградского фронта
бригадный комиссар *Доронин*

ЦАМО СССР, ф. 220, оп. 486, д. 25, л. 143—146.
Подлинник

Из политдонесения политотдела 62-й армии о подвигах бойцов рабочих отрядов Сталинградских заводов

Члену Военного совета Сталинградского фронта тов. Чуянову

Начальнику политуправления Сталинградского фронта генерал-майору тов. Доронину

31 декабря 1942 г.

...Военный совет армии в целях усиления отдельных опорных пунктов в оборонительной линии частей своим постановлением от 5 октября 1942 года включил в состав армии: рабочий вооруженный отряд Краснооктябрьского района в количестве 100 человек (придан 39 гв. сд); рабочий вооруженный отряд Баррикадного района в количестве 45 человек (придан 308 сд); Тракторозаводского района — 70 человек (придан 37 гв. сд); особый вооруженный отряд СТЗ в количестве 30 человек (придан 37 гв. сд) и истребительный отряд Тракторозаводского района — 77 человек (придан 37 гв. сд). Большая часть этих товарищей в ожесточенных боях с наступающими силами немецко-фашистских войск пала смертью героев за свой город, за свои заводы, часть ранена и отправлена в госпитали, и сейчас их в составе армии остались единицы. Так, например, в 39 гв. сд из рабочего вооруженного отряда завода «Красный Октябрь» уцелело 3 человека, из вооруженного отряда рабочих завода «Баррикады», действующих в 95 сд,— 12 человек. Такое же положение и в других частях.

Кроме того, в состав армии включен 83 орвб, сформированный из рабочих СТЗ, в количестве 294 человек.

Личный состав 83 орвб проявил исключительную самоотверженность при выполнении заданий Военного совета. Об этом говорят следующие факты. В сложнейших условиях под беспрерывной бомбежкой батальон отремонтировал 91 танк и 60 моторов...

Этот батальон также участвовал в освобождении пос. Спартановка и пос. Рынок. Под руководством сталинградца заместителя командира по политчасти майора тов. Марченко группа бойцов смелым броском ворвалась на один из участков пос. Рынок и разгромила вражеских десантников, чем было обеспечено успешное решение боевой задачи батальона.

Военный совет армии и фронта высоко оценил работу и боевые действия личного состава 83 орвб, наградив 19 человек правительственными наградами. Из числа лучших людей батальона 19 человек принято в члены и кандидаты ВКП(б), 8 человек — в члены ВЛКСМ, подготовлено к вступлению в кандидаты ВКП(б) 15 человек. 52 бойцам и командирам-сталинградцам повышены звания. 51 боец имеет благодарности от командования батальона.

В данный момент 83 орвб находится на левом берегу Волги и выполняет работу по ремонту моторов и других машин по заданию автобронетанкового отдела штаба 62 армии и фронта.

Несмотря на малочисленность бывших рабочих и служащих предприятий и заводов Сталинграда в составе 62 армии, они нашли свое место в рядах героических защитников города-богатыря на Волге.

Останется в веках память о героических подвигах Николая Шереметьева. Двадцатилетний патриот Родины вырос на заводе «Красный Октябрь». Во время бомбежки его отец, мать и четыре сестры погибли на посту. Н. Шереметьев поклялся отомстить за смерть близких, за развалины любимого города и вступил в ряды гвардейцев 13-й ордена Ленина дивизии. Будучи пулеметчиком, в боях на улицах города он до 15 ноября 1942 года истребил 16 гитлеровцев.

18 ноября 1942 года дивизионная парткомиссия приняла его кандидатом в члены ВКП(б). «То, что я сделал,— сказал тов. Шереметьев,— это только начало. Дорого заплатят фашисты за смерть моего отца, моей матери, моих сестер».

В бою за овладение вражескими опорными пунктами он проявлял исключительную смелость и отвагу. 2 декабря 1942 года при взятии Г-образного дома Шереметьев первым выкатил свой пулемет на выгодную позицию и меткими очередями разил контратакующих фашистов, втрое увеличив счет убитых в этом бою гитлеровцев. В неравной схватке с врагом, не отступив ни шагу назад, Николай Шереметьев погиб. Тело героя похоронено в братской могиле на одной из улиц его родного города.

В борьбе за родной Сталинград рабочие показали высокие образцы мужества и отваги. Рабочий СТЗ Белобородов Сергей Алексеевич, член ВКП(б), 1901 года рождения, бронебойщик, исполняя должность командира отделения роты ПТР 13 гв. сд, в уличных боях проявил смелость и бесстрашие. 3 декабря 1942 года при штурме Г-образного дома он первым бросился в атаку, увлекая за собой остальных бойцов. Во время атаки Белобородов из ПТР подавил 2 огневые точки противника. Тов. Белобородов награжден медалью «За отвагу».

Младший сержант Селиванов, в прошлом шофер строительного треста, ныне — отважный пулеметчик 42 гв. сп 13 гв. сд. На его счету 25 уничтоженных фашистов. Правительство наградило его медалью «За отвагу», командование — знаком «Отличный пулеметчик». Тов. Селиванов 18 сентября, находясь на самом ответственном участке, отбил 4 атаки гитлеровцев.

Ульянова Мария Степановна, работница завода «Красный Октябрь», считается в 42 гв. сп 13 гв. сд самой лучшей медицинской сестрой. Под любым огнем она хладнокровно исполняет свои обязанности. Недавно тов. Ульянова была награждена медалью «За отвагу», а партийная организация приняла ее кандидатом в члены ВКП(б).

Так же беспощадно громят врага Кузнецов Григорий Алексеевич, наводчик 50-мм миномета 13 гв. сд, и Тутиков Иван Михайлович, наводчик 82-мм миномета этой же дивизии. Оба они метко бьют врага. На личном счету тов. Кузнецова — 12 убитых гитлеровцев и один выведенный из строя станковый пулемет. Тов. Тутиков уничтожил 27 фашистов, 3 автомашины и 2 огневые точки противника.

И тов. Кузнецов и тов. Тутиков приняты кандидатами в члены ВКП(б), представляются к правительственной награде.

С самых первых дней обороняют свой город механик одного из сталинградских заводов Алексей Миронович Иванов и его сын Виктор, диспетчер заводского транспорта. Бывший партизан, участник обороны Царицына в 1918 году, Алексей Миронович стал лучшим бойцом истребительного батальона сталинградцев. С сентября 1942 года отец и сын Ивановы сражаются с фашистскими захватчиками в рядах 92 бригады. Под шквальным огнем они подносили на батареи мины и снаряды. Ночью были разведчиками, проводниками, а днем становились в ряды атакующих. Алексей Миронович награжден орденом Красного Знамени, его сын Виктор тоже представлен к правительственной награде.

Так же мужественно сражаются в составе этой бригады сталинградские рабочие отец и сын Палагушкины. Михаил Федорович Палагушкин, бывший партизан, и его 16-летний сын Юрий показали примеры преданности Родине, мужества и отваги в боях с фашистами в районе р. Царица. Особенно проявил себя Юрий. Под непрерывной бомбежкой он подносил снаряды, перевозил через Волгу секретные документы. Юрий и сейчас является лучшим связным, четко выполняющим все боевые задания. Бывший молодой рабочий-сталинградец, ныне доброволец Красной Армии Юрий Палагушкин награжден медалью «За отвагу».

Большим уважением и почетом среди личного состава 12 дэп пользуется бывший рабочий мельзавода сержант Александров Виктор Федорович. В трудные дни смелый и ловкий волгарь под градом пуль и мин круглыми сутками доставлял через Волгу на лодке боеприпасы и перевозил раненых. Такие грузы, как жидкость «КС» в бутылках, переправлять через Волгу весьма опасно, так как при первом же попадании осколка или пули грозила неминуемая гибель. Первым вызвался на это дело Александров, он погрузил 9 ящиков бутылок с «КС» и отправился на правый берег. На середине Волги лодку подбросило разорвавшейся миной и осколком пробило борт. Вода хлынула в лодку. Александров не растерялся. Сняв гимнастерку, он заткнул пробоину, вычерпал воду и доставил нужный груз в часть.

Военный совет армии наградил тов. Александрова медалью «За боевые заслуги», парторганизация батальона приняла его кандидатом в члены ВКП(б).

В числе награжденных по 62 армии и такие сталинградцы, как отважный командир взвода 90 сп комсомолец мл. лейтенант Переченко Николай Ильич, получивший за отличное выполнение задания командования орден Красной Звезды.

Ремнева Анна Федоровна — секретарь цеха № 20 сталинградского завода № 221 — добровольно осталась на службе в рабочем истребительном батальоне завода. Трижды ходила в тыл противника, принесла много ценных сведений, которые были использованы командованием 39 гв. сд. Награждена орденом Красной Звезды. Заверюха Леонида Антоновна — медсестра городской больницы № 5, добровольно осталась на службе в рабочем истребительном батальоне завода. Дважды ходила в тыл противника и собрала много ценных сведений о его численности, вооружении, укреплениях и огневых точках. Награждена орденом Красной Звезды.

Все эти факты отваги, героизма сталинградцев широко популяризируются среди личного состава частей армии. На их примерах беззаветной любви к своему городу, своим заводам, предприятиям и учреждениям воспитываются сотни и тысячи славных патриотов Родины.

Начальник политотдела 62-й армии
бригадный комиссар *Васильев*

ЦАМО СССР, ф. 48, оп. 486, д. 35, л. 319—321.
Подлинник

Боевое донесение представителя Ставки Верховного Главнокомандования и командования Донского фронта о ликвидации окруженных войск противника в районе Сталинграда

Москва. Верховному Главнокомандующему Вооруженными Силами Союза ССР товарищу Сталину

2 февраля 1943 г.
18 ч 30 мин

Выполняя Ваш приказ, войска Донского фронта в 16.00 2.2.43 г. закончили разгром и уничтожение окруженной сталинградской группировки противника.

Полностью уничтожены и частично пленены: 11 армейский корпус, 8 армейский корпус, 14 танковый корпус, 51 армейский корпус, 4 армейский корпус, 48 танковый корпус в составе 22 дивизий: 44, 71, 76, 79, 94, 100 легкой, 113, 376, 295, 297, 305, 371, 384, 389 пехотных дивизий; 3, 29 и 60 моторизованных дивизий; 14, 16 и 24 танковых немецких дивизий; 1 кавалерийской и 20 пехотной румынских дивизий.

Кроме того, уничтожены части усиления:

а) 42, 44, 46, 59, 61, 65, 72 артиллерийские полки РГК; 1/97 ап, 43, 639, 733, 856, 855, 861 артдивизионы РГК; 243 дивизион штурмовых орудий; 2 и 51 минометные полки РГК 6-ствольных минометов; 9, 12, 25, 30, 37, 91 зенитные дивизионы разных полков, отдельные части которых действуют на других фронтах.

б) 45, 71, 294, 336, 652, 685, 501 отдельные саперные батальоны и 1 отдельный саперный батальон без номера.

в) 21, 40, 540, 539 отдельные строительные батальоны.

г) 6 полк связи и, предположительно, 594 полк связи.

д) 7 и 28 дивизионы артиллерийской инструментальной разведки (АИР).

е) Много мостовых колонн и других обслуживающих частей.

Захвачено свыше 91 000 пленных, из них более 2500 офицеров и 24 генерала, из которых: генерал-фельдмаршал — 1, генерал-полковников — 2, остальные генерал-лейтенанты и генерал-майоры.

В связи с полной ликвидацией окруженных войск противника боевые действия в городе Сталинграде и районе Сталинграда прекратились.

Подсчет трофеев продолжается.

Представитель Ставки
Верховного Главнокомандования
Маршал артиллерии
Воронов

Командующий войсками Донского фронта
генерал-полковник *Рокоссовский*

Член Военного совета Донского фронта
генерал-майор *Телегин*

Начальник штаба Донского фронта
генерал-лейтенант *Малинин*

ЦАМО СССР, ф. 243, оп. 616, д. 4, л. 40.
Подлинник

Из директивы Ставки Верховного Главнокомандования командующим фронтами об использовании гвардейских соединений в боевых действиях

18 апреля 1943 г.

Ставка Верховного Главнокомандования приказывает гвардейские соединения (гв. стр. корпуса, гв. армии), состоящие из наиболее опытных и устойчивых войск, держать, как правило, в резерве или во втором эшелоне и использовать их в наступательной операции для прорыва на направлении главного удара и в оборонительной операции для контрудара.

В соответствии с этим необходимо постепенно и без ущерба для боевой готовности войск и прочности обороны занимаемых рубежей произвести во фронтах и армии перегруппировку с тем, чтобы вывести гвардейские соединения в резерв или во второй эшелон.

Во время нахождения в резерве гвардейские соединения готовить главным образом для наступления, для прорыва оборонительной полосы противника. Особое внимание обратить на тщательность обработки вопросов взаимодействия родов войск, ближнего боя, ночных действий, борьбы с танками противника. Научить войска быстро и глубоко закапываться в землю с целью прочного закрепления захваченных рубежей.

Штабы всех степеней учить организовывать наступательный бой с целью прорыва оборонительной полосы противника и управлять войсками в динамике боя.

Обратить внимание на вопросы использования средств усиления, ввода в бой вторых эшелонов, организации тыла.

После прорыва оборонительной полосы противника при наличии мощных вторых эшелонов гвардейские соединения, участвовавшие в этом прорыве, выводить в резерв для отдыха и восстановления, не доводя их ни в коем случае до истощения.

Твердо провести в жизнь правило, чтобы все раненые гвардейцы после выздоровления возвращались в свою часть. Перегруппировку гвардейских соединений без ведома Ставки не производить.

Внешней выправкой, дисциплиной, быстротой и четкостью выполнения приказов, вниманием к бойцу добиться, чтобы гвардейские части являлись образцом и примером для всех остальных частей Красной Армии...

Ставка Верховного Главнокомандования
И. Сталин
Жуков

ЦАМО СССР, ф. 132-А, оп. 2642, д. 33, л. 90—91.
Подлинник

О формировании 1-й пехотной чехословацкой бригады

Москва, Кремль *29 апреля 1943 г.*

Государственный Комитет Обороны постановляет:

1. Удовлетворить ходатайство чехословацкого командования о сформировании на территории СССР 1-й чехословацкой пехотной бригады.

2. На укомплектование бригады обратить личный состав 1-го чехословацкого пехотного батальона, находящегося в резерве командующего войсками Воронежского фронта, и запасного чехословацкого пехотного полка, формируемого в г. Бузулук Чкаловской области.

3. Прилагаемую при этом схему организации 1-й чехословацкой пехотной бригады утвердить.

4. Местом формирования чехословацкой пехотной бригады определить Новохоперск (ПриВО).

5. Для пополнения бригады сформировать запасную роту в г. Бузулук (ЮжУрВО).

6. НКО СССР дать указания о передислокации в Новохоперск 1-го чехословацкого батальона к 15.V.43 г. и чехословацкого запасного пехотного полка к 15.V.43 г.

7. Личный состав 1-й чехословацкой пехотной бригады довольствовать по нормам пайка № 1, а запасной роты — по нормам тылового пайка № 3, по списочному составу частей.

8. Запасную роту 1-й чехословацкой пехотной бригады, дислоцировавшуюся в г. Бузулук, зачислить на все виды довольствия ЮжУрВО.

9. Возложить на НКО СССР материальное и финансовое обеспечение формируемых на территории СССР чехословацких воинских частей наравне с частями Красной Армии:
артиллерийским имуществом и боеприпасами (т. Яковлев),
бронетанковым имуществом (т. Федоренко),
инженерным имуществом (т. Воробьев),
имуществом связи (т. Пересыпкин),
химическим имуществом (т. Аборенков),
автомобильным имуществом (т. Белокосев),
всеми видами интендантского, санитарного, ветеринарного имущества, горючим, продовольствием и фуражом (т. Хрулев).

10. Отпуск артиллерийского, бронетанкового, инженерного, химического, автомобильного имущества, имущества связи производить по заявкам чехословацкого командования,

утвержденным Уполномоченным СНК СССР по формированию чехословацких частей.

К отпуску означенных видов имущества приступить немедленно.

11. Продовольствие, фураж, интендантское и все прочее имущество отпускать распоряжением Начальника тыла Красной Армии согласно списочному составу, но не более чем на 3500 человек.

Все имущество для чехословацких частей отпускать бесплатно.

12. Обязать довольствующие органы Красной Армии ежемесячно представлять Финансовому управлению НКО счета на стоимость отпущенного чехословацким частям имущества.

Возложить на Финансовое управление НКО (т. Хотенко) учет стоимости всех затрат, производимых на содержание чехословацких частей, и ежеквартальную отчетность перед НКО СССР и Уполномоченным СНК СССР по формированию чехословацких частей.

13. Отпуск средств для выплаты денежного содержания личному составу чехословацких частей и на расходы, связанные с культурными, хозяйственными и бытовыми нуждами, Финансовому управлению НКО СССР производить по заявкам Уполномоченного СНК СССР по формированию чехословацких частей.

14. Командующему ПриВО (т. Калинин) выделить необходимое количество квалифицированных командиров для помощи командованию 1-й чехословацкой пехотной бригады в подготовке специалистов (минометчики, артиллеристы, автоматчики).

Подготовку танковых экипажей (танковый взвод) возложить на АБТУ НКО (т. Федоренко).

Председатель
Государственного Комитета Обороны
И. Сталин

Коммунист. 1975. № 6. С. 40—41

О формировании польской дивизии имени Тадеуша Костюшко

**Начальнику
Главного политического управления
Красной Армии
генерал-лейтенанту тов. Щербакову**

10 мая 1943 г.

Государственный Комитет Обороны своим постановлением от 6 мая 1943 года удовлетворил ходатайство Союза польских патриотов в СССР о сформировании на территории СССР польской стрелковой дивизии им. Тадеуша Костюшко.

Согласно решению ГОКО стрелковая дивизия будет сформирована с дополнительными средствами усиления в составе: истребительного противотанкового дивизиона 45-мм пушек, танкового полка, дивизиона 120-мм минометов и роты противотанковых ружей.

В польской стрелковой дивизии политического аппарата по типу Красной Армии не будет, а будет создан культурно-просветительный отдел, сформированный по особым штатам, разработанным Союзом польских патриотов в СССР.

Политико-просветительным имуществом дивизия должна быть обеспечена снабжающими органами Красной Армии полностью по нашим табелям с учетом некоторых особенностей дивизии.

Дивизии для формирования предоставлены Селецкие лагеря МВО (50 км севернее Рязани на реке Оке).

Срок формирования дивизии установлен с 15 мая по 5 июня 1943 года.

Пункт 4-й постановления ГОКО от 6 мая 1943 года обязывает все управления НКО выполнять мои заявки, связанные с формированием, вооружением, снаряжением, снабжением и боевой подготовкой польских частей.

Прошу Вас:

1. Дать приказ об откомандировании в польскую стрелковую дивизию из Красной Армии для замещения культурно-просветительных должностей офицеров в польской дивизии 100 человек политруков — поляков по национальности.

2. Обеспечить польские части политико-просветительным имуществом по штатам и табелям частей Красной Армии (типографиями с польским шрифтом, кинопередвижками, оркестрами и т. д.).

3. Дать указание о подборе библиотек и газет на польском и русском языках для направления их в польские части.

4. По особому ходатайству Союза польских патриотов в СССР направить для службы в дивизии им. Тадеуша Костюшко:

а) джаз-оркестр (вместе с инструментами), находящийся в распоряжении Комитета по делам искусств при СНК СССР;

б) бригаду польских кинооператоров, находящихся в распоряжении Комитета по делам кинематографии при СНК СССР;

в) дать указания Комитету по делам искусств о направлении в дивизию им. Костюшко актеров, работавших до 1939 года в польских театрах и кино, а также о подборе для предварительного просмотра кинофильмов на польском языке или с польскими надписями.

Жуков

Коммунист. 1975. № 6. С. 44

Постановление ЦК ВКП(б) о реорганизации структуры партийных и комсомольских организаций в Красной Армии и усилении роли фронтовых, армейских и дивизионных газет

24 мая 1943 г.

В связи с упразднением института заместителей командиров рот, батарей, эскадронов и эскадрилий по политической части, а также в целях оживления партийной работы и повышения роли партийных и комсомольских организаций в воспитании личного состава Красной Армии ЦК ВКП(б) постановляет:

1. Во изменение существующей структуры армейских партийных организаций установить в стрелковых частях Красной Армии следующую структуру партийных организаций: в

стрелковом полку — партийное бюро полка во главе с парторгом; в батальоне — первичная партийная организация батальона во главе с парторгом; в роте — ротная партийная организация во главе с парторгом.

2. Главному политическому управлению Красной Армии установить структуру партийных организаций в других родах войск применительно к особенностям каждого рода войск в отдельности.

3. Установить, что парторг роты назначается парторгом полка, парторг батальона назначается начальником политотдела дивизии, парторг полка подбирается начальником политотдела и утверждается начальником политотдела армии.

4. Установить, что в партийных и комсомольских организациях батальонов и дивизионов работа ведется, как правило, освобожденным парторгом.

5. Комсомольские организации в Красной Армии построить в соответствии со структурой партийных организаций.

6. Учитывая возросшее значение фронтовой печати, обязать Главное политическое управление Красной Армии укрепить и улучшить фронтовые, армейские и дивизионные газеты, всемерно повысить их роль в политическом, военном и культурном воспитании личного состава Красной Армии и сделать их важнейшим центром политической работы. Для укрепления дивизионных газет в состав их редакции ввести дополнительно по одному политработнику.

7. ЦК ВКП(б) обращает внимание Главного политического управления Красной Армии и всех политорганов Красной Армии на то, что реорганизация структуры партийных и комсомольских организаций, создание первичных партийных и комсомольских организаций в батальонах, укрепление армейской печати и превращение газет в важнейший центр политической работы должны повести к оживлению партийной работы, росту партийного актива и к повышению роли партийных и комсомольских организаций в Красной Армии.

КПСС о Вооруженных Силах Советского Союза.
Сборник документов. 1917—1958.
М. 1958. С. 377—378

**Из директивы
Ставки Верховного Главнокомандования
о возможном переходе немцев
в наступление**

**Командующим войсками фронтов:
Западного, Брянского, Центрального,
Воронежского, Юго-Западного, Южного**

*2 июля 1943 г.
2 ч 15 мин*

По имеющимся сведениям, немцы могут перейти в наступление на нашем фронте в период 3—6 июля.

Ставка Верховного Главнокомандования приказывает:

1. Усилить разведку и наблюдение за противником с целью своевременного вскрытия его намерений.

2. Войскам и авиации быть в готовности к отражению возможного удара противника...

Ставка Верховного Главнокомандования
И. Сталин
А. Василевский

ЦАМО СССР, ф. 3, оп. 11556, д. 13, л. 156.
Копия

**Директива
командования Центрального фронта
на нанесение контрудара
по наступающему противнику**

**Командующему 2 танковой армией
Командующему 16 воздушной армией
копия: Командующему 13 армией**

*5 июля 1943 г.
10 ч 30 мин*

1. С 5.30 5.7.43 до трех пехотных и до трех танковых дивизий противника перешли в наступление на всем фронте 13 А.

2. 2 танковой армии к 19.00 5.7.43 соединениями занять исходное положение для контрудара на рубеже:

а) 3 тк — иск. полсела Горяиново, сев. окр. Березовец, сев. окр. Городище;

б) 16 тк — 2-е Поныри, Кутырки;

в) 11 гв. тбр — Ленинский, выс. 224,3;

г) Штарму — оставаться на месте.

2 танковой армии быть готовой к нанесению контрудара с рассветом 6.7.43 в общем направлении на Архангельское.

3. Командующему 16 воздушной армией действиями истребителей прикрыть выход 2 танковой армии на указанный мною рубеж по особому распоряжению.

Получение подтвердить. Исполнение донести.

Рокоссовский
Телегин
Малинин

ЦАМО СССР, ф. 62, оп. 329, д. 23, л. 20.
Подлинник

**О формировании
авиационного полка «Нормандия»**

Начальнику штаба Западного фронта

5 июля 1943 г.

1. 1-ю истребительную авиационную эскадрилью «Сражающейся Франции» штат № 015/275 переформировать в 1-й отдельный истребительный авиационный полк «Сражающейся Франции» «Нормандия» по штату № 015/338-А.

2. Доукомплектование личным составом и самолетами 1-го истребительного авиационного полка «Сражающейся Франции» «Нормандия» произвести распоряжением Командующего ВВС Красной Армии.

3. Начальников Главных управлений НКО прошу обеспечить полк всеми видами положенного довольствия.

Заместитель Начальника
Генерального штаба Красной Армии
генерал-лейтенант *Антонов*

Коммунист. 1975. № 6. С. 43

Политдонесение
начальника политического отдела
7-й гвардейской армии
начальнику политического управления
Воронежского фронта
о подвиге воинов подразделения
гвардии капитана Бельгина

12 июля 1943 г.

10 июля я телеграфно донес Вам о том, что 3-й батальон 214 гв. сп 73 гв. сд под командованием гвардии капитана Бельгина в течение 12-ти часов отражал натиск вражеской пехоты при поддержке 60 танков. При этом немцы, потеряв 15 танков и до 600 убитых, откатились на исходные позиции.

По уточненным данным, сообщаю подробности боя, в ходе которого гвардейцы нанесли гитлеровцам более крупный урон.

С рассветом 9 июля против батальона гвардии капитана Бельгина, который оборонял рощу, что севернее Крутого Лога, устремились 120 вражеских танков, в том числе 35 танков типа «Тигр». Прикрываясь броней, по полю рассыпалось до батальона немецкой пехоты.

Начала бить наша артиллерия. Несколько машин запылало в степи. Но гитлеровцы упрямо лезли вперед. Напоровшись на огневой заслон гвардейцев, фашистские танки остановились, а затем стали разворачиваться.

Этого момента только и ждал бронебойщик — гвардии красноармеец Абдулин. Посланная им пуля угодила танку в бок, и он застыл на месте.

Парторг батальона — гвардии лейтенант Сушков передал по цепи о первой победе молодого гвардейца.

«Бейте врага, как бьет его Абдулин,— призывал он бойцов,— и мы победим».

Бой становился все ожесточеннее. Редела фашистская танковая колонна. Но и гвардейцы многих уже недосчитывали в своих рядах.

Одиннадцать танковых атак отбили бельгинцы.

В полдень фашистским машинам удалось прорваться к рубежу. Они двинулись по окопам, намереваясь передавить гусеницами находившихся там людей. Гитлеровцы поливали окопы горючей смесью. Гвардейцы не дрогнули. Проутюжив окопы, танки ушли вперед. За ними поднялась вражеская пехота. Но ожили окопы бойцов. Меткий огонь заставил фрицев залечь.

Смертью храбрых пал командир Бельгин. Командование принял на себя его старший адъютант — гвардии старший лейтенант т. Перескопов. По рубежу пронеслись пламенные слова парторга т. Сушкова, призывавшие гвардейцев к мести врагу. И когда вновь на окопы навалились танки, бельгинцы смело вступили с ними в единоборство. Еще два танка подбил бронебойщик Абдулин. Гвардии красноармеец Ганджа, зайдя сбоку, бронебойкой подбил немецкий «Тигр». Один из фашистских танков устремился к группе бойцов, часть из которых была ранена. С гранатой в руках под танк бросился Сушков.

Фашистская машина вздрогнула и замерла.

Полчаса по окопу командира 9-й стрелковой роты — гвардии лейтенанта Ильясова ерзал тяжелый немецкий танк. Но земля сберегла Ильясова. Обсыпаемый комьями земли, придавленный бревнами, отважный командир продолжал по телефону и через связных руководить боем.

С беспримерным мужеством дрались с врагом бойцы гвардии лейтенанта Колбасова. Шесть раз по их рубежу проходили фашистские танки. Стоило только отойти вражеским машинам, как гвардейцы вставали и продолжали истреблять гитлеровскую пехоту. Батальон Бельгина продолжал бороться с численно превосходящим врагом и тогда, когда танки окружили его со всех сторон. Батальон поддерживал беспрерывную связь с командованием.

Четыре раза на наблюдательный пункт, через кольцо вражеских танков, пробирался с донесением связной — гвардии красноармеец Зорин. Он проползал в нескольких шагах от немецких машин. Один из танков чуть было уж не подмял его. Но гвардеец поднял противотанковую гранату и метнул ее под гусеницы. Танк был подбит.

Положение усложнялось с каждой минутой. Боеприпасы были на исходе. Каждый патрон, каждая граната были на счету. А немцы не прекращали своих атак.

Спустя некоторое время батальон получил приказ — пробиться через кольцо танков. И по окопам прозвучала команда старшего лейтенанта Перескопова, передаваемая по цепи: «Всем живым встать! Проверить оружие. Взять раненых. Боем выходить из окружения».

Сквозь ливень свинца, ползком пробирались гвардейцы через заслон немецких танков. Они уходили, чтобы ударить гитлеровцам во фланг.

Двенадцать часов длился этот беспримерный поединок гвардейцев с 120 вражескими танками. За это время батальон сжег и подбил 39 фашистских машин, уничтожил до 1000 гитлеровцев.

Из 450 воинов осталось в строю 150. Пали смертью храбрых командир батальона — гвардии капитан Бельгин, его заместитель по политчасти — гвардии капитан Мирошниченко, парторг — гвардии лейтенант Сушков, комсорг — гвардии лейтенант Степа.

Погибших похоронили с воинскими почестями.

Над их телами прозвучала клятва гвардейцев: «И впредь сражаться так же стойко».

Все отличившиеся представлены к правительственной награде.

Начальник
политического отдела 7 гв. армии —
гвардии полковник *Смольянов*

ЦАМО СССР, ф. 203, оп. 2874, д. 48, л. 259—262.
Подлинник

Из донесения
штаба Западного фронта
о переходе войск фронта
в наступление

Начальнику Генерального штаба Красной Армии

12 июля 1943 г.

11 гв. армия в 6.00 12.7, при поддержке авиации, артиллерии и танков, перешла в наступление. Перед атакой пехоты бомбардировочная авиация в течение всей ночи уничтожала живую силу и технику противника. Атаке предшествовала сильная артиллерийская подготовка продолжительностью 2 часа 45 минут.

К 18.00 войска армии, сломив сопротивление противника, прорвали фронт его обороны и продвинулись от 2 до 4 км на флангах и до 10 км в центре фронта армий, выйдя на рубеж: Глинная, Жилково, Никитское, Речица, Жуково.

Окружая и уничтожая отдельные очаги сопротивления противника, войска армии успешно продолжают развивать наступление.

В 17.00 в полосе 8 ск с рубежа р. Фомина в направлении Крапивна введен в бой 5 танковый корпус.

За день боя войсками армии взято в плен свыше 700 солдат и офицеров, захвачено большое количество орудий, минометов, пулеметов, автоматов, велосипедов и складов с различным имуществом.

Захваченные трофеи подсчитываются.

293 пд противника, потеряв большую часть живой силы и техники, прикрываясь арьергардами, усиленными большим количеством артиллерии и минометов, отходит в юго-западном и южном направлениях...

Петров

ЦАМО СССР, ф. 208, оп. 2511, д. 2424, л. 319—321.
Подлинник

Из боевого донесения
командования Брянского фронта
о переходе войск фронта в наступление

Верховному Главнокомандующему
Маршалу Советского Союза тов. Сталину

12 июля 1943 г.
к 24 ч 00 мин

...Ударные группы 61, 3 и 63 армий войск Брянского фронта после мощной авиационной и артиллерийской обработки сильно укрепленной оборонительной полосы противника, при поддержке танков и авиации в 5.40 12.7.43 перешли в наступление на участках: 61 А — устье р. Нугрь, Сивково; 3 А — Измайлово, Вяжи и 63 А — (иск.) Вяжи, Орловка.

На всех участках развернулись упорные бои. Наши войска, преодолевая ожесточенное огневое сопротивление и уничтожая узлы и опорные пункты противника, на всех направлениях прорвали передний край вражеской обороны...

Противник огнем и контратаками наземных войск оказывает упорное сопротивление нашим наступающим войскам, подбрасывая свежие части в районы боевых действий из глубины. На участок 61 А подброшено до двух пехотных полков и до 40 танков. В 5.40 12.7.43 авиацией отмечено движение сплошных мотомех-колонн по дорогам: Болхов — Казминка, Болхов — Тельчье...

Командующий войсками фронта
генерал-полковник *Попов*

Член Военного Совета фронта
генерал-лейтенант *Мехлис*

Начальник штаба фронта
генерал-лейтенант *Сандалов*

ЦАМО СССР, ф. 202, оп. 5, д. 1276, л. 113—115.
Подлинник

Из доклада
начальника штаба артиллерии
Центрального фронта о стойкости и героизме
личного состава артчастей фронта
начальнику штаба артиллерии Красной Армии
генерал-лейтенанту т. Самсонову

14 июля 1943 г.

Артиллеристы частей Центрального фронта продемонстрировали высокую стойкость и упорство, мастерство и умение отражать массированные танковые атаки противника.

Привожу отдельные эпизоды, свидетельствующие о героических подвигах артиллеристов.

Командир 3-го орудия 2-й батареи 1329 иптап 2 оиптабр сержант тов. Сергеев показал образец уничтожения танков противника. В течение нескольких минут он из своего орудия подбил 5 вражеских танков, два из них типа «тигр»...

Командир 3-й батареи 1323 иптап 2 оиптабр старший лейтенант тов. Будожанов в бою 7 июля с. г. прямой наводкой лично уничтожил 6 танков противника, один из них типа «тигр». В этом бою батарея потеряла 15 человек убитыми и три орудия, однако с занимаемого рубежа не отошла. Всего батареей уничтожено 9 танков противника.

Командир 4-й батареи 449 иптап 2 оиптабр старший лейтенант тов. Репутин в бою 7 июля был трижды ранен, однако с поля боя не ушел, продолжая лично руководить отражением атаки вражеских танков; батарея уничтожила своим огнем 12 танков противника. Тов. Репутина вынесли с поля боя лишь после того, как он потерял сознание...

Командир 872 гап 32 габр 4 арткорпуса прорыва майор тов. Иванов героически руководил обороной Протасово. 5 июля 1943 г. к 15.00 под сильным огнем противника наша пехота отошла из Протасово. Майор тов. Иванов остался на своем НП без прикрытия пехотой. Огневые позиции его полка были на восточной окраине Протасово. Своим артиллеристам тов. Иванов приказал: «Умереть, но с места не сниматься». Видя приближение танков противника, он приказал командирам дивизионов идти на позиции и непосредственно руководить огнем прямой наводкой по танкам, а взводы управления подготовил для отражения натиска противника из личного оружия...

Начальник штаба артиллерии фронта
генерал-майор артиллерии *Надысев*

ЦАМО СССР, ф. 201, оп. 406, д. 7, л. 60—61.
Копия

Из политдонесения
политотдела 55-й стрелковой дивизии
о партийно-политической работе
и героизме личного состава

Начальнику политуправления Центрального фронта генерал-майору тов. Галаджеву
Начальнику политотдела 13 армии полковнику тов. Воронову
Начальнику политотдела 17 гвардейского корпуса полковнику тов. Мухину

16 июля 1943 г.

...Воодушевленные приветственной телеграммой товарища Сталина и обращением Военного совета фронта, бойцы, командиры и политра-

ботники дивизии проявляли на поле боя героизм, находчивость и инициативу.

Образец высокого наступательного порыва показал личный состав 2 ср 228 сп (командир роты старший лейтенант Фиофатов). По общему сигналу рота первой поднялась в атаку и стремительным броском опрокинула противника... Смело действовал пулеметчик сержант Панишев — член ВКП(б). Он все время находился в боевых порядках роты и своим огнем подавил две пулеметные точки противника. Отлично действовал санинструктор 5 ср 228 сп комсомолец сержант Козлов. Он все время находился в боевых порядках, оказывая помощь раненым, выносил их с личным оружием с поля боя. Бесстрашно действовал красноармеец 228 сп Чертихин, который истребил четырех немецких автоматчиков... Комсомолец командир взвода 3 ср Авакумов двумя ручными гранатами вывел из строя расчет станкового пулемета и обеспечил продвижение пехоте.

В боях с немецкими захватчиками пример мужества и героизма показывают парторги и комсорги рот. Во время наступления, находясь в боевых порядках, они поддерживали боевой наступательный дух бойцов, своим личным примером вели за собой вперед личный состав рот...

Парторг 1 ср 111 сп Малыхин возглавил группу бойцов, которые первыми ворвались в траншею противника. Во время боя его ранило.

Бойцы, командиры и политработники, отличившиеся в схватках с немецкими захватчиками, удостоены правительственных наград. В 111 сп командиром полка награждено медалями 14 человек и представлено командиру дивизии для награждения 7 человек. Всего по дивизии за два дня боев награждено 52 человека. За первый день боя 15 июля 1943 года рост партийных рядов в дивизии характеризуется следующими данными:

а) подано заявлений в партию — 205
б) принято в партию на бюро — 61
в) принято в партию ДПК — 34...

Начальник политотдела
55-й стрелковой дивизии
подполковник *Ивушкин*

ЦАМО СССР, ф. 62, оп. 335, д. 19, л. 508—508 об.
Подлинник

**Из политдонесения
начальника политуправления
Центрального фронта
о партийно-политической работе
в соединениях и частях фронта
за период с 5 по 12 июля 1943 года**

**Начальнику Главного политуправления РККА
генерал-лейтенанту тов. Щербакову**

26 июля 1943 г.

...Работники Политуправления фронта, находящиеся в войсках 13 армии, получили задание оказать помощь командирам и политработникам частей в подготовке личного состава к отражению атак противника, мобилизовать коммунистов и комсомольцев на решительное, непоколебимое сопротивление врагу.

В 2 часа ночи 5 июля перед артподготовкой противника был совершен массированный обстрел нашей артиллерией переднего края, огневых позиций вражеских батарей и мест предполагаемого скопления противника. Артиллеристы били по заранее изученным и пристрелянным целям, что дало возможность вывести из строя значительное количество вражеских артбатарей.

После этого противник несколько перестроился и артподготовку начал в пятом часу утра. С началом артподготовки противника наша артиллерия предприняла контрартподготовку с целью подавления батарей врага, дезорганизации его частей, выходящих на исходное положение для атаки.

Закончив артиллерийскую подготовку, которая была усилена массированными ударами авиации, противник крупными силами пехоты при поддержке танков в сопровождении самоходных орудий перешел в наступление. В первый же день он ввел для прорыва 6 пехотных и 4 танковые дивизии. Бросив часть сил на прилегающие к 13 армии фланги 48 и 70 армий, враг направил основной удар против 13 армии на участке между железной и шоссейной дорогами, где оборонялись части 15 и 81 стрелковых дивизий, поддержанные артиллерией.

На участке 70 армии удар был направлен против частей 280 и 132 сд. Одновременно несколько с меньшей силой противник предпринял атаки на правом фланге 13 армии и против 16 литовской стрелковой дивизии.

Части 16 сд и правофланговые соединения 13 армии сдержали натиск противника, а позже решительной контратакой выбили его отдельные группы, просочившиеся в боевые порядки, и восстановили положение.

Ожесточенные бои разыгрались на участке 15 и 81 стрелковых дивизий. Противник в атаку бросал по 150—200 танков, много пехоты и действия своих частей активно поддерживал авиацией, которая за день сделала более двух тысяч самолето-вылетов.

Несмотря на сильные атаки превосходящих сил противника, ему за три часа боя не удалось добиться какого-либо продвижения. Все атаки врага были отражены с большими для него потерями.

В 8 часов утра противник вторично совершил сильный налет по боевым порядкам 15 сд и рядом последовавших за этим атак при поддержке свыше 100 танков и авиации ценой больших потерь несколько потеснил части 15 сд, которые отошли на рубеж Дружовецкий, Саборовка. 676 стрелковый полк дивизии не пропустил врага и, будучи обойденным, занял круговую оборону и 16 часов вел ожесточенный бой в окружении, а потом, воспользовавшись контратакой наших частей, организованно вышел из окружения. На участке 81 сд в течение дня личный состав отразил 12 яростных атак вражеской пехоты и танков, но занимаемых рубежей врагу не уступил.

На следующий день противник перегруппировал свои силы и после усиленной обработки переднего края возобновил наступление против частей 81 сд силами до двух пехотных дивизий и 80 танков. Дивизия героически отражала

атаки врага, однако, понеся значительные потери, несколько отошла.

В это время на помощь 81 сд был введен в бой 1019 сп 307 сд, которая к вечеру полностью сменила части 81 дивизии, выведенной на второй оборонительный рубеж. Участок выведенной в резерв 15 сд заняли части 17 гв. ск.

Части 15 и 81 сд со своей задачей в основном справились, нанесли большие потери врагу, не допустили прорыва фронта и не дали врагу выйти своими подвижными силами на оперативный простор.

Личный состав частей 15 и 81 сд дрался мужественно и упорно. Приняв на себя основной удар, бойцы этих дивизий отразили по 10—12 атак, много танков уничтожили непосредственно в расположении своих окопов гранатами и бутылками с горючей смесью...

Начальник политуправления фронта
генерал-майор *Галаджев*

ЦАМО СССР, ф. 62, оп. 335, д. 16, л. 360—372.
Копия

**Из боевого донесения
командования Брянского фронта
Верховному Главнокомандующему
об освобождении г. Орла**

**Верховному Главнокомандующему
Маршалу Советского Союза тов. Сталину**

*5 августа 1943 г.
к 24 ч 00 мин*

...Войска Брянского фронта 5.8.43 г. в центре и на левом крыле продолжали наступление, преследуя отходящие части противника.

После упорных боев на подступах к г. Орел и ожесточенных двухдневных боев внутри города в 6.00 5.8.43 г. город Орел полностью очищен от оккупантов войсками 3 и 63 армий.

В городе Орел освобождено больше 100 000 гражданского населения, томившегося в течение 22 месяцев в немецкой кабале.

В городе взяты большие трофеи, которые подсчитываются. Захвачено до 200 фашистов в плен...

Командующий войсками фронта
генерал-полковник *Попов*
Член Военного совета фронта
генерал-лейтенант *Мехлис*
Начальник штаба фронта
генерал-лейтенант *Сандалов*

ЦАМО СССР, ф. 202, оп. 5, д. 1276, л. 220—220 об.
Подлинник

**Доклад
начальника гарнизона г. Москва
и командующего Особой армией ПВО
Народному Комиссару обороны
о производстве салюта
в честь освобождения г. Орел**

5 августа 1943 г.

Для производства салюта в г. Москве по случаю занятия войсками Красной Армии города Орла выделен следующий наряд артиллерийских частей:

1. 24 орудия от 1-й Дивизии НКВД
Огневые позиции:
Кремль.
Ответственный за салют —
Комендант Кремля
генерал-майор Спиридонов.
2. 24 орудия от МВО
Огневые позиции:
Лефортовский парк МВО.
Ответственный за салют —
Генерал-майор Рябов.
3. 24 орудия от фронта ПВО
Огневые позиции:
Детский парк у Ржевского вокзала.
Ответственный за салют —
Полковник Никифоров.
4. 24 орудия от Московской зоны обороны
Огневые позиции:
Парк Культуры им. Горького.
Ответственный за салют —
Генерал-лейтенант Тихонов.
5. 24 орудия от Московской зоны обороны
Огневые позиции:
Ваганьковское кладбище.
Ответственный за салют —
Полковник Погорелов.

Всего для производства салюта выделено 120 76-мм орудий. На каждое орудие выделено по 12 холостых снарядов, что составит 12 одновременных залпов через 30 секунд каждый.

Управление залпами салюта возложено на генерал-лейтенанта Журавлева.

Общее руководство оставляю за собой.

Готовность к открытию огня — в 20 ч 30 мин 5 августа 1943 года.

Прошу Вашего утверждения.

Начальник Гарнизона гор. Москвы
генерал-полковник *Артемьев*
Командующий Особой Армией ПВО
генерал-лейтенант *Журавлев*

ЦАМО СССР, ф. ОМА ПВО, оп. 198988, д. 1, л. 23, 24.
Копия

**Донесение
командования Степного фронта
об освобождении г. Белгорода**

Москва т. Иванову [1]

5 августа 1943 г.

Доношу, что войсками Степного фронта, частями 69 армии к 18.00 5.8.43 г. в результате ожесточенных боев решительным штурмом взят гор. Белгород. Идет бой за уничтожение оставшихся групп противника в западной части города.

Противник в бою за гор. Белгород потерял только одними убитыми до 3200 чел.

В городе взяты склады боеприпасов и инжимущества. Количество трофеев подсчитывается.

*Конев
Сусайков
Захаров*

ЦАМО СССР, ф. 240, оп. 2779, д. 290, л. 40.
Подлинник

[1] Иванов — условная фамилия И. В. Сталина.

Из директивы
Ставки Верховного Главнокомандования
Военным советам фронтов и армий
о представлении к награждению
за форсирование водных преград

9 сентября 1943 г.

В ходе боевых операций войскам Красной Армии приходится и придется преодолевать много водных преград. Быстрое и решительное форсирование рек, особенно крупных, подобных реке Десна и реке Днепр, будет иметь большое значение для дальнейших успехов наших войск.

В связи с этим Ставка Верховного Главнокомандования считает необходимым довести до сведения командующих армиями, командиров корпусов, дивизий, бригад, полков, понтонных и инженерных батальонов, что за успешное форсирование крупных речных преград и закрепление за собой плацдарма для дальнейшего развития наступления командиры названных соединений и частей должны представляться к высшим правительственным наградам.

За форсирование такой реки, как река Десна в районе Богданово (Смоленской области) и ниже, и равных Десне рек по трудности форсирования представлять к наградам:

1. Командующих армиями — к ордену Суворова 1-й степени.

2. Командиров корпусов, дивизий, бригад — к ордену Суворова 2-й степени.

3. Командиров полков, командиров инженерных, саперных и понтонных батальонов — к ордену Суворова 3-й степени.

За форсирование такой реки, как река Днепр в районе Смоленск и ниже, и равных Днепру рек по трудности форсирования названных выше командиров соединений и частей представлять к присвоению звания Героя Советского Союза...

Ставка Верховного Главнокомандования
И. Сталин
Антонов

ЦАМО СССР, ф. 132-А, оп. 2642, д. 41, л. 271—272.
Подлинник

Из боевого донесения
командующего войсками
Центрального фронта
о начале форсирования Днепра

Товарищу Иванову

23 сентября 1943 г.
1 ч 00 мин

Войска Центрального фронта в течение 22.9.43 г., преодолевая возросшее сопротивление противника, вели упорные бои на рубеже реки Снов, захватив на отдельных участках плацдармы на ее западном берегу; в центре фронта и на левом фланге, сломив ожесточенное сопротивление противника, овладели городом Остер и, продолжая наступление, частью сил начали форсирование р. Днепр...

Противник, усилив сопротивление на рубеже р. Снов, огнем и контратаками пытался не допустить форсирования реки и задержать дальнейшее продвижение наших частей; в центре и на левом фланге после ожесточенного боя оставил город Остер и с боем отходил в северо-западном и западном направлениях.

Авиация противника группой из 18 самолетов бомбила боевые порядки частей 48 армии в районе Карповичи и группами по 10—15 самолетов неоднократно бомбила боевые порядки частей 13 и 60 армий на переправах через р. Десна и р. Днепр.

1. 48 армия — в течение дня продолжала наступление и, продвинувшись своим правым флангом до 20 км, на всем фронте вышла на рубеж р. Снов и, частью сил форсировав реку, захватила плацдарм на ее западном берегу...

2. 65 армия — своими флангами в течение дня продолжала форсировать р. Снов и вела упорные бои на ее западном берегу за расширение плацдарма; в центре фронта вела разведку противника и производила подготовку к форсированию реки...

3. 61 армия — в течение дня вела напряженные бои с упорно обороняющимся противником, отражая неоднократные контратаки его пехоты с танками и продвинувшись своим правым флангом до 10 км на сев.-зап. берегу р. Снов...

4. 13 армия — прикрываясь частью сил с севера на рубеже железной дороги, главными силами вышла на восточный берег р. Днепр и приступила к форсированию реки...

5. 60 армия — сломив ожесточенное сопротивление противника, овладела городом Остер, и, очистив восточный берег р. Десна, форсировала ее на всем фронте...

6. 16 воздушная армия — в течение дня прикрывала наши войска на переправах при форсировании р. Десна и Днепр и вела боевую разведку с попутным бомбометанием...

Костин [1]
Федин [2]
Сергиенко [3]

ЦАМО СССР, ф. 226, оп. 321, д. 106, л. 356—362.
Подлинник

Из политдонесения
политуправления 1-го Украинского фронта
о героизме и мужестве, проявленных
воинами в боях за Днепр

Начальнику
Главного политического управления Красной Армии
генерал-полковнику Щербакову

22 октября 1943 г.

...В боях на правом берегу Днепра отличились танкисты корпуса, где начальником политотдела гвардии полковник Деревянкин.

Командир стрелкового взвода гв. мл. лейтенант Бобров со своим взводом достиг центра села, закрепился там и, отбив две контратаки противника, уничтожил до 60 немецких солдат и офицеров, захватил станковый пулемет...

Упорные бои идут на участке армии, где начальником политотдела Воронов. Противник, собрав около двух пехотных полков, 56 танков и 20 бронемашин, непрерывно контратакует части армии, неся при этом большие потери.

[1] Костин — условная фамилия генерала армии К. К. Рокоссовского.
[2] Федин — условная фамилия генерал-лейтенанта К. Ф. Телегина.
[3] Сергиенко — условная фамилия генерал-лейтенанта М. С. Малинина.

За период четырехдневных боев он потерял убитыми и ранеными более 800 солдат и офицеров. Взято в плен 16 гитлеровцев, в том числе два унтер-офицера. Подбито и сожжено 32 танка и 8 бронемашин.

При отражении вражеских контратак отличилась стрелковая рота части майора Колесникова. Личный состав роты, отбивая одну за другой контратаки противника, в течение четырех часов подбил три танка и одну бронемашину, уничтожил более 100 гитлеровцев. Умело руководил боем командир роты ст. лейтенант Огородников, член ВКП(б). Перебегая от одного станкового пулемета к другому, Огородников помогал бойцам истреблять наседавших фашистов, воодушевлял красноармейцев личным примером бесстрашия. Лично сам Огородников уничтожил 50 гитлеровцев...

Хорошо выполняют боевые задачи летчики соединения, где начальником политотдела гвардии подполковник Кутузов. В воздушных боях особенно отличился член ВКП(б) командир авиаэскадрильи гвардии ст. лейтенант Бородачев. Он сбил три самолета противника. Член ВЛКСМ летчик лейтенант Московский за два боевых вылета сбил два самолета противника. В связи с подвигами Бородачева и Московского в частях соединения проведены беседы.

Политорганы и партийные организации частей фронта всю свою работу по мобилизации личного состава за указанный отрезок времени проводили под лозунгом «Отстоять и расширить завоеванный плацдарм на западном берегу реки Днепр»...

В течение 7—8 октября в соединениях и частях армии, где начальником политотдела т. Капник, были проведены митинги, посвященные славным победам Красной Армии и боевым задачам наших войск по освобождению Советской Украины от немецко-фашистских захватчиков.

Тщательная подготовка к митингам, предварительные совещания политсостава и парторгов подразделений обеспечили высокий идейно-политический уровень их проведения. Все выступления отражают боевой наступательный порыв бойцов и офицеров, говорят о том, что личный состав частей и подразделений готов к выполнению боевых задач, готов к наступлению...

Командир батареи 290 гв. иптап лейтенант Алтунин заявил: «От нас зависят успех и победа. Двигаться только вперед. Позади нас родной Днепр, впереди ждут нас, как освободителей, наши сестры, братья, дети»...

Рядовой красноармеец Федоров сказал: «За действиями Красной Армии следит весь мир. Я горжусь тем, что мне выпало счастье участвовать в освобождении Украины и ее столицы Киева от немецких захватчиков. Клянусь, что с честью оправдаю доверие и буду драться так, как меня обязывает воинская присяга».

Подобные митинги проводились и в других частях фронта...

Начальник Политического управления
1-го Украинского фронта
генерал-майор *С. Шатилов*

ЦАМО СССР, ф. 203, оп. 2847, д. 43, л. 46—48.
Подлинник

Из политдонесения
политотдела 37-й армии
о партийно-политической работе в ходе
расширения плацдарма на Днепре

Начальнику политуправления
2-го Украинского фронта
генерал-майору Тевченкову

22 октября 1943 г.

Войска армии до 15 октября вели ожесточенную борьбу с контратакующим противником на занимаемом плацдарме на правом берегу Днепра и метр за метром расширяли плацдарм. Враг, подтянув тактические резервы, стремился сбросить наши части за Днепр.

Ежедневно противник предпринимал от 8 до 10 контратак пехоты при поддержке групп танков (от 70 до 130) и авиации (от 60 до 100 самолетов), но в результате стойкости наших частей, мужества и массового героизма рядового, сержантского и офицерского состава все контратаки были отбиты с большими потерями для врага. Занимаемые рубежи были удержаны, а на ряде участков наши части улучшили свои позиции.

С 11 по 14 октября в ходе ожесточенных боев в армии была произведена перегруппировка сил, в период которой из состава армии убыла 110 гв. сд. Одновременно производились деятельная подготовка войск и накопление материальных средств для перехода в решительное наступление, которое готовилось скрытно и началось внезапно для врага.

В 7.00 15 октября после часовой мощной артиллерийской подготовки части армии, несмотря на яростное огневое воздействие, сломили оборону врага и по всему фронту продолжают с напряженными боями продвигаться вперед. В течение 5 суток продвинулись более чем на 70 километров. Только 20 октября, развивая наступление, выбили противника из 25 населенных пунктов, в том числе овладели Ново-Александровка, Варваровка, Желтые Воды, Червоно-Ивановка, Грушеватка и др.

В ожесточенных сражениях на заднепровском плацдарме целые соединения и части нашей армии проявляли стойкость, массовый героизм и четкую организацию боя. Примером этому могут служить части 10 гв. вдд, 62 гв. сд, которые, находясь на главном направлении, насмерть стояли при отражении контратаки противника, удерживая каждый метр советской земли, нанося противнику большой урон в живой силе и технике...

Политорганы и партийные организации соединений и частей, имея богатый опыт, накопленный в войне, сумели полностью его использовать в этих боях. Они всю свою работу направили на обеспечение выполнения боевых приказов командования, на расширение правобережного плацдарма...

Характерным является мероприятие 89 гв. сд по подведению итогов боев за Днепр. 8 октября во всех частях были проведены отдельно офицерские и красноармейские собрания. С докладами выступили командиры частей, на собраниях присутствовали представители командования, штаба и политотдела. Собрания прошли с большим подъемом...

Для примера привожу офицерское собрание 270 гв. сп. На нем с содержательным докладом, насыщенным героическими эпизодами и разбором отдельных боевых операций, выступил командир полка гв. подполковник тов. Прошунин. Большое место в докладе было отведено форсированию Днепра и созданию плацдарма на правом берегу. Он указал, что личный состав полка самоотверженно дрался и, несмотря на отсутствие табельных переправочных средств, успешно форсировал реку...

Перед переходом в наступление Военным советом было издано обращение, которое было отпечатано в армейской типографии «Советский патриот» в количестве 8 тыс. экземпляров и распределено по всем соединениям и частям. За два часа до наступления 15 октября это обращение было доведено до личного состава. Оно вдохновило каждого бойца, сержанта и офицера на новые подвиги во имя нашей Родины. Соединения и части дружно пошли в наступление, взломав оборону противника, начали продвигаться вперед.

Для создания еще большего наступательного порыва Военным советом издано обращение, которое также было отпечатано в течение короткого срока тиражом в 3 тыс. экз. и распределено по частям. В этом обращении указаны результаты двухдневных наступательных боев и герои-гвардейцы, на которых Военный совет призвал равняться весь личный состав...

Начальник политического отдела
37-й армии
полковник *Емельянов*

ЦАМО СССР, ф. 392, оп. 8900, д. 55, л. 202—206.
Копия

Из донесения
политуправления
1-го Украинского фронта
Главному политуправлению
Красной Армии
об авангардной роли коммунистов
в боях за Днепр на киевском направлении
с 22 сентября по 22 октября 1943 г.

23 ноября 1943 г.

В боях за Днепр, как и во всех битвах за нашу Родину, в авангарде были коммунисты.

...Бесстрашный сын украинского народа коммунист пулеметчик 1035-го стрелкового полка 280-й стрелковой дивизии 60-й армии Дементий Чута первым форсировал Днепр и вступил на его правый берег. Враг напрягал все усилия, чтобы сбросить его и последовавшую за ним горсточку бойцов в Днепр. 19 фашистов было уничтожено шквальным огнем ручного пулемета Чуты. А когда противник дрогнул, он устремился вперед и очутился в гуще гитлеровских солдат, но стрелять было невозможно. Тогда Чута схватил свой пулемет за ствол и прикладом уничтожал фашистов. Он был тяжело ранен, но оставался в боевых рядах. Чуте Д. Е. присвоено звание Героя Советского Союза.

Заместитель командира по политчасти 3-го мотострелкового батальона 11-й мотострелковой бригады 10-го танкового корпуса 40-й армии капитан Болбас А. К.— храбрый сын белорусского народа, большевик, беспредельно преданный Родине, вступив на правый берег Днепра с горсткой советских воинов, с криком «За Украину!» бросился в атаку и ошеломил врага своим неожиданным появлением. С железным упорством и выдержкой всю ночь вела неравный бой горстка советских воинов. Лично т. Болбас гранатой уничтожил пулеметный расчет врага. Плацдарм был завоеван и удержан. Капитану Болбасу присвоено звание Героя Советского Союза.

Командир понтонной роты 134-го отдельного понтонного батальона 6-й понтонной бригады 40-й армии ст. лейтенант Егоров С. В., член ВКП(б), под шквальным огнем противника в ледяной воде Днепра в исключительно тяжелых условиях обеспечивал наведение переправы боевых подразделений, работая на самых опасных участках. Он удостоен высокого звания Героя Советского Союза.

Батарея 1593-го истребительного противотанкового артиллерийского полка 47-й армии ст. лейтенанта Деркача Ф. Г., члена ВКП(б), русского, на маленьком плацдарме правобережья Днепра в течение десяти суток отражала непрерывные яростные танковые атаки. На батарею противник бросал до 60 танков, но личный состав во главе с бесстрашным коммунистом стойко и упорно отражал все атаки, уничтожив 11 вражеских танков, 16 пулеметных точек, 12 автомашин с войсками и грузами и свыше 400 гитлеровцев. Тов. Деркачу присвоено звание Героя Советского Союза.

В 147-м стрелковом корпусе 27 коммунистов, проявивших героизм при форсировании Днепра, удостоены звания Героя Советского Союза. В 60-й армии 26 политработников удостоены звания Героя Советского Союза за форсирование Днепра и бои за Киев. Всего по фронту присвоено звание Героя Советского Союза за героизм, проявленный в боях при форсировании Днепра, 507 воинам. Среди них более половины коммунистов. Только орденом Ленина награждено 268 человек. За форсирование Днепра награждено по фронту около 40 тыс. человек.

За 30 дней боев по форсированию Днепра и расширению плацдармов было подано 16 462 заявления о вступлении в партию, 13 052 заявления были рассмотрены в период этих боев.

В своих заявлениях бойцы, сержанты и офицеры выражали готовность оправдать доверие партии, бить немецко-фашистских захватчиков так, как бьют их коммунисты. Красноармеец Долгих в заявлении о вступлении в партию писал: «В дни решающих боев за Днепр и Киев, за родную Украину я решил вступить кандидатом в члены ВКП(б). Прошу мою просьбу удовлетворить. Клянусь, что высокое звание коммуниста оправдаю с честью. В бою с врагом буду действовать, как коммунист. Не пожалею ни крови, ни жизни за свою Родину».

«Я уже побывал во многих боях и видел, как дерутся коммунисты,— писал в своем заявлении о вступлении в партию механик-водитель танка Никурко.— Они показали себя мужественными и отважными в боях. Я хочу быть таким же. Прошу перед боем принять меня в партию».

Командир танка гвардии лейтенант Окороков перед боем писал в своем заявлении: «Прошу партийную организацию принять меня кандидатом в члены ВКП(б). Я хочу драться с немецко-фашистскими захватчиками коммунистом. Клянусь беспощадно истреблять фашистскую нечисть. За любимую Родину, большевистскую партию не пожалею ни сил, ни самой жизни».

В бою т. Окороков свое обещание выполнил. Его танк первым ворвался в деревню, где был противник. Он раздавил одну грузовую машину, вторую расстрелял пушкой. В этом же бою он уничтожил самоходное орудие гитлеровцев.

Начальник политического управления
1-го Украинского фронта
генерал-майор *Шатилов*

ЦАМО СССР, ф. 236, оп. 2675, д. 75, л. 44—47.
Подлинник

Из директивы
Ставки Верховного Главнокомандования
командующему Отдельной
Приморской армией

тов. Петрову
тов. Климову [1]

27 января 1944 г.

Из действий Приморской армии видно, что главные усилия армии направлены сейчас на овладение г. Керчь путем уличных тяжелых боев. Бои в городе приводят к большим потерям в живой силе и затрудняют использование имеющихся в армии средств усиления — артиллерии, РС, танков, авиации.

Ставка Верховного Главнокомандования указывает на разницу между Приморской армией и противником, состоящую в том, что Приморская армия имеет значительное преимущество над противником в численности войск, в артиллерии, в танках и в авиации.

Эти преимущества армия теряет, ввязавшись в уличные бои в городе, где противник укрепился, где приходится вести затяжные наступательные бои за каждую улицу и за каждый дом и где нет условий для эффективного использования всех имеющихся средств подавления.

Такую тактику командования армии Ставка считает в корне неправильной, выгодной для противника и совершенно невыгодной для нас.

Ставка считает, что главные усилия армии должны быть направлены для действий против противника в открытом поле, где имеется полная возможность эффективно использовать все армейские средства усиления.

Разговоры о том, что невозможно прорвать сильную оборону противника в открытом поле, лишены всяких оснований, ибо даже такая оборона, какую имели немцы под Ленинградом, втрое сильнейшую, чем оборона немцев под Керчью, оказалась прорванной благодаря умелому руководству.

Ставка Верховного Главнокомандования приказывает:

1. Перенести основные боевые действия войск армии в открытое поле.

2. Действия в городе ограничить операциями, имеющими вспомогательную роль в отношении действий главных сил армии в открытом поле.

3. Исходя из этих указаний, перегруппировать силы и представить свои соображения о плане дальнейших действий в Генеральный штаб.

Ставка Верховного Главнокомандования
И. Сталин
Антонов

ЦАМО СССР, ф. 132-А, оп. 2642, д. 36, л. 25—26.
Подлинник

Из внеочередного
боевого донесения
командующего войсками
2-го Украинского фронта

Верховному Главнокомандующему
товарищу Сталину И. В.

26 марта 1944 г.
13.00

...Войска 2-го Украинского фронта, прорвав 5 марта 1944 года западнее Звенигородка сильно укрепленную оборону противника и разгромив его уманско-христиновскую группировку, энергично развивали наступление, в ходе которого форсировали реку Южный Буг и с ходу форсировали второй крупный речной рубеж — реку Днестр на протяжении до 175 км.

Продолжая развивать наступление, к ночи 25 марта 1944 года частью сил фронта вышли к государственной границе на реке Прут на фронте: Куконешты Старые, Думяны, Демидены, Горешты, Таксябяны и разведкой перешли реку Прут у Куконешты Старые.

Таким образом, войска 2-го Украинского фронта в труднейших условиях полной распутицы и бездорожья за 21 день на главном направлении с упорными боями прошли свыше 320 км...

Конев
Захаров
Сусайков

ЦАМО СССР, ф. 240, оп. 2779, д. 1020, л. 373—375.
Подлинник

О формировании
югославской пехотной бригады

Командующему войсками
Московского военного округа

24 мая 1944 г.

1. Народный Комиссар Обороны приказал: 1-й отдельный югославский пехотный батальон к 30 мая с. г. развернуть в отдельную югославскую пехотную бригаду общей численностью 1887 человек.

2. Формирование бригады произвести на ст. Карасево Московско-Рязанской ж. д.

[1] Условная фамилия К. Е. Ворошилова с января по июнь 1944 г.

3. Начальникам Главных управлений НКО обеспечить формирование бригады материальной частью, вооружением, транспортом и имуществом к 30 мая с. г.

4. Об исполнении донести.

Заместитель начальника
Генерального штаба Красной Армии
генерал армии *Антонов*
Начальник Главного оргуправления
генерал-лейтенант *Карпоносов*

ЦАМО СССР, ф. 19, оп. 11539, д. 47, л. 95

Из директивы
Ставки Верховного Главнокомандования
командующим фронтами
и Отдельной Приморской армией
о внедрении передового боевого опыта
в войска

29 мая 1944 г.

В зимних и весенних наступательных операциях 1943—44 гг. войска Красной Армии получили большой положительный опыт, но этот боевой опыт недостаточно изучается и плохо внедряется в войска. В результате этого продолжают существовать недостатки в оперативно-тактическом использовании родов войск, в организации и ведении боя, в управлении войсками и в ряде других вопросов. Эти недостатки своевременно и полностью не вскрываются, не изучаются и решительных мер к их устранению со стороны командования и штабов не принимается, вследствие чего на практике эти ошибки и недостатки повторяются и отрицательно влияют на ход боя и операции.

В целях устранения имеющихся еще недочетов в боевых действиях войск приказываю:

1. Во всех фронтах организовать разборы проведенных наиболее характерных операций и боев. Разборы проводить с командующими и начальниками штабов армий, корпусов и начальниками родов войск фронта и армий — под руководством командующих фронтами, с командирами дивизий, полков и соответствующих начальников родов войск — под руководством командующих армиями. На разборах, наряду с показом положительных сторон боевых действий своих войск, вскрывать имевшие место недостатки в организации и ведении операции и боя, в частности недостатки в использовании родов войск, в организации их взаимодействия, в управлении войсками, и давать указания о способах их устранения.

2. При проведении разборов предоставлять возможность командирам корпусов, дивизий и полков высказываться по вопросам боевого опыта их соединений и частей.

3. По окончании разборов материал фронтовых разборов с выводами и предложениями представлять в Генеральный штаб...

Жуков
Антонов

ЦАМО СССР, ф. 48-А, оп. 1795, д. 3, л. 1—2.
Подлинник

Письмо Маршала Тито
Советскому командованию

Командующему 3-м Украинским фронтом
Маршалу Советского Союза Толбухину

20 октября 1944 г.

Прошу передать вверенным Вам войскам, действующим в направлении Белграда, следующее:

Выражаю свою благодарность бойцам, офицерам и генералам частей Красной Армии, которые совместно с частями Народно-освободительной армии Югославии освободили нашу столицу Белград.

Ваши героизм и упорство, проявленные в ожесточенных боях по освобождению города Белграда, народы Югославии всегда будут помнить как незабываемый героизм войск Красной Армии.

Ваша кровь и кровь бойцов Народно-освободительной армии Югославии, пролитая в совместном бою против общего врага, навеки закрепит братство народов Югославии с народом Советского Союза.

Да здравствует непобедимая Красная Армия!

Маршал *Тито*

ЦАМО СССР, ф. 243, оп. 2912, д. 136, л. 428.
Копия. Перевод с сербскохорватского

Из политдонесения
начальника политотдела
131-го стрелкового корпуса
начальнику политотдела 14-й армии
об овладении г. Киркенес

27 октября 1944 г.

В результате продолжавшегося наступления части корпуса 25 октября 1944 года в 9.30 утра штурмом овладели г. КИРКЕНЕС, а за период 23—25 октября освобождено более 50 населенных пунктов. Местное население, уходившее во время немецкой оккупации в горы, возвращается в свои села за исключением г. КИРКЕНЕС, который полностью уничтожен.

В населенных пунктах: ТАРНЕТ вернулось более 80 человек, СТУРБУХТ — 69 человек, в КИРКЕНЕСЕ 25.10.44 г. было до 40 человек.

Население очень доброжелательно относится к Красной Армии...

Начальник политотдела 131-го
стрелкового корпуса
гвардии полковник *Иванов*

ЦАМО СССР, ф. 214, оп. 1510, д. 498, л. 3.
Подлинник

Приказ
Народного Комиссара Обороны
№ 0349

29 октября 1944 г.
гор. Москва

Содержание: О расформировании отдельных заградительных отрядов.

В связи с изменением общей обстановки на фронтах необходимость в дальнейшем содержании заградительных отрядов отпала.

Приказываю:

1. Отдельные заградительные отряды к 13 ноября 1944 года расформировать.

Личный состав расформированных отрядов использовать на пополнение стрелковых дивизий.

2. О расформировании заградительных отрядов донести к 20 ноября 1944 года.

Народный Комиссар Обороны
Маршал Советского Союза *И. Сталин*

Военно-исторический журнал. 1988. № 8. с. 80

Приветствие Д. Вольда
командующему войсками
Карельского фронта
Маршалу Советского Союза К. А. Мерецкову

16 ноября 1944 г.

В эти дни, впервые после оккупации норвежской территории, я, как член норвежского правительства, посещающий норвежскую землю в этот момент, испытываю желание, господин Маршал, как командующему этим фронтом, принести мою искреннюю благодарность за исключительный вклад, который Вы, как командующий, и Красная Армия внесли в дело освобождения моего отечества.

Сотрудничество между советскими и норвежскими властями в борьбе против общего врага, начатое столь счастливо, будет, по моему твердому убеждению, развиваться наиболее удовлетворительным образом.

Я позволю себе также просить господина Маршала принести мою самую искреннюю благодарность за отличную организацию, которую Ваши представители повсюду оказывали мне при организации моей поездки.

Дерье Вольд
— министр юстиции Норвегии

ЦАМО СССР, ф. 214, оп. 1437, д. 2193, л. 20.
Перевод с норвежского

Из боевого донесения
командующего войсками
1-го Белорусского фронта
Верховному Главнокомандующему
об овладении городом Варшава

17 января 1945 г.

В результате глубокого обходного маневра Варшавской группировки противника подвижными войсками, охвата общевойсковых армий с севера и с юга и одновременного удара 1 Армии Войска Польского, при поддержке массированных ударов авиации, войска 1-го Белорусского фронта 17.1.1945 г. овладели столицей Польской Республики городом Варшава...

Командующий войсками
1-го Белорусского фронта
Маршал Советского Союза *Г. Жуков*
Член Военного совета
1-го Белорусского фронта
генерал-лейтенант *Телегин*
Начальник штаба
1 Белорусского фронта
генерал-полковник *Малинин*

ЦАМО СССР, ф. 233, оп. 2356, д. 571, л. 12,20.
Подлинник

Из внеочередного боевого донесения
командования 2-го Украинского фронта
Верховному Главнокомандующему
об освобождении Будапешта

Действующая армия *13 февраля 1945 г.*

Доношу: войска левого крыла фронта, прорвав ряд сильно укрепленных оборонительных рубежей как на подступах, так и внутри города Будапешта, в результате многодневных ожесточенных уличных боев, штурмом овладевая каждым зданием и кварталом, к 10 час 13 февраля с. г. разгромили окруженную группировку противника (...)[1], полностью овладели столицей Венгрии городом Будапешт — важнейшим узлом железных и шоссейных дорог Европы, крупнейшим портом на Дунае и главным центром всей промышленности Венгрии.

Прорвавшаяся группа противника до 7000 человек успешно уничтожается в лесах сев.-зап. г. Будапешта.

За период боев по овладению г. Будапешт войсками фронта из числа окруженной группировки уничтожено: солдат и офицеров — 49 982, танков и самоходных орудий — 203, орудий разного калибра — 367, бронемашин и бронетранспортеров — 253, минометов — 490, пулеметов — 1561, самолетов — 189.

Захвачено, по неполным данным, пленных солдат и офицеров — 127 202, танков и СУ — 269, орудий разного калибра — 1257, бронемашин и бронетранспортеров — 83, минометов — 476, пулеметов — 1431, винтовок и автоматов — 41 000, самолетов — 15, паровозов — 194, жел.-дор. вагонов — 9475, цистерн с горючим — 30, гранатометов — 195, мотоциклов — 1326, планеров — 32, автомашин — 5153, лошадей — 1585, повозок с различными военными грузами — 3925, складов с различным военным имуществом — 46 (...)[2].

Морозов
Савин
Золотов

Освободительная миссия
Советских Вооруженных Сил в Европе
во второй мировой войне.
М.: Воениздат, 1985. С. 238—239.

Из директивы
Ставки Верховного Главнокомандования
на подготовку и проведение
Берлинской наступательной
операции

Командующему войсками
1-го Белорусского фронта

2 апреля 1945 г.

Ставка Верховного Главнокомандования приказывает:

1. Подготовить и провести наступательную операцию с целью овладеть столицей Германии городом Берлин и не позднее двенадца-

[1] Опущен текст с перечислением фамилий командиров соединений и частей, отличившихся в боях за г. Будапешт.
[2] Опущен текст с перечислением фамилий командиров, отличившихся в боях объединений, соединений и частей.

того — пятнадцатого дня операции выйти на р. Эльба.

2. Главный удар нанести с плацдарма на р. Одер западнее Кюстрин силами четырех общевойсковых армий и двух танковых армий.

На участок прорыва привлечь пять-шесть артиллерийских дивизий прорыва, создав плотность не менее 250 стволов от 76 мм и выше на один километр фронта прорыва.

3. Для обеспечения главной группировки фронта с севера и с юга нанести два вспомогательных удара силами двух армий каждый.

Первый удар — из района северо-западнее Бервальде в общем направлении на Эберсвальде, Фербеллин; второй удар — с плацдармов на р. Одер севернее и южнее Франкфурта-на-Одере в общем направлении на Фюрстенвальде, Потсдам, Бранденбург, в обход Берлина с юга.

4. Танковые армии ввести на направлении главного удара после прорыва обороны для развития успеха в обход Берлина с севера и северо-востока.

5. Армию второго эшелона использовать для развития успеха на главном направлении...

Ставка Верховного Главнокомандования
И. Сталин
Антонов

ЦАМО СССР, ф. 233, оп. 2356, д. 459, л. 69—70.
Копия

Из директивы
Ставки Верховного Главнокомандования
об опознавательных знаках для войск
на случай возможной встречи
с союзниками

Командующим войсками
1, 2 Белорусских
и 1 Украинского фронтов

копии:
Командующему ВВС Красной Армии
Командующему БТ и МВ Красной Армии

20 апреля 1945 г.
23 ч 30 мин

Ввиду возможной в ближайшее время встречи советских войск с англо-американскими войсками, по соглашению с командованием союзных войск, установлены следующие знаки и сигналы для опознавания советских и англо-американских войск:

1. Советские войска (пехота, танки, авиация) обозначают себя серией красных ракет.

Помимо ракет советские танки обозначаются одной белой полосой вокруг башни по ее середине и белым крестом на крыше башни. Полоса и крест должны быть шириной 25 см...

2. Англо-американские войска (пехота, танки, авиация) обозначают себя серией зеленых ракет.

Помимо ракет англо-американские танки и бронемашины обозначаются желтыми или вишнево-красными флюоресцирующими (ночью) щитами и белой пятиконечной звездой, окруженной белым кругом, на горизонтальной поверхности танка.

3. Советские и англо-американские самолеты помимо установленных для них сигналов ракетами обозначаются своими национальными опознавательными знаками.

Ставка Верховного Главнокомандования
п р и к а з ы в а е т:

а) Установленные сигналы и опознавательные знаки довести до сведения войск, и прежде всего танковых, и обеспечить их практическое применение, когда этого потребует обстановка, т. е. за день до вероятной встречи с английскими или американскими войсками.

Кроме того, для облегчения опознавания снабдить войска силуэтами английских и американских танков и самолетов.

Для авиации установленные сигналы ввести немедленно.

б) При встрече с английскими или американскими войсками командующим танковыми или общевойсковыми армиями по договоренности со старшими начальниками союзных войск устанавливать временную тактическую разграничительную линию между советскими и английскими или американскими войсками с тем, чтобы избежать перемешивания войск. При установлении такой линии исходить из фактического положения наших войск и войск английских или американских ко времени их встречи.

Ставка Верховного Главнокомандования
И. Сталин
Антонов

ЦАМО СССР, ф. 132-А, оп. 2642, д. 38, л. 14—15.
Подлинник

Внеочередное донесение
командующего войсками
1-го Украинского фронта
о встрече с союзными войсками

Верховному Главнокомандующему
Маршалу Советского Союза Сталину

27 апреля 1945 г.
2 ч 00 мин

1. 26 апреля с. г. с 17.00 до 19.00 на вост. берегу реки Эльба в районе Торгау состоялась официальная встреча командира 58 гв. сд гвардии генерал-майора Русакова [В. В.] с командиром 69 пд 1 американской армии генерал-майором Райнхардтом...

2. При встрече указанных командиров дивизий присутствовали:

1) со стороны американцев — зам. командира 69 пд по артиллерии бригадный генерал Марест, начальник штаба 69 пд полковник Пилинг, начальники служб управления 69 пд и другие. Всего присутствовало офицерского состава 28 человек;

2) с нашей стороны — начальник политотдела дивизии гвардии полковник Карпович, командующий артиллерией дивизии подполковник Гребенников и другие.

3. Командование 69 пд американской армии преподнесло командиру 58 гв. сд американский национальный флаг.

4. При встрече присутствовало свыше 50 иностранных фоторепортеров, корреспондентов и кинооператоров.

Конев
Крайнюков
Петров

ЦАМО СССР, ф. 48-А, оп. 3411, д. 156, л. 696—697.
Копия

Из боевого донесения
командования 1-го Белорусского фронта
о боевых действиях войск фронта
и об овладении Берлином

Верховному Главнокомандующему
Маршалу Советского Союза
товарищу Сталину

3 мая 1945 г.

1. Противник на правом крыле фронта продолжал отходить в западном направлении, оказывая слабое сопротивление наступлению наших войск.

Окруженный гарнизон города Берлин во главе с комендантом города генералом артиллерии Вейдлингом и его штабом прекратил сопротивление и сдался в плен нашим войскам. Отдельные группы окруженного гарнизона, пытаясь прорваться в западном направлении, уничтожаются нашими войсками в районе Шпандау и западнее.

2. Войска фронта, сломив сопротивление окруженного противника, овладели столицей Германии — городом Берлин, в течение дня пленили войска, оборонявшие город, а также уничтожали отдельные группы, пытающиеся прорваться из города Берлин в западном направлении. По предварительным учтенным данным, за 2.5.45 г. из состава войск окруженного берлинского гарнизона противника взято в плен более 64 000 солдат и офицеров... Учет пленных в городе Берлин продолжается.

На правом крыле фронта войска продолжали стремительное наступление и, преодолевая слабое сопротивление противника, за день продвинулись вперед до 50 км в районе Вильснак (12 км юго-вост. Виттенберге), передовыми частями соединились с американскими войсками.

...По предварительным данным, на всех участках фронта за 2.5.45 взято в плен 90 050 солдат и офицеров, в том числе 7 генералов, более 600 офицеров, и в госпиталях 10 700 раненых солдат и офицеров противника...

Командующий войсками
1-го Белорусского фронта
Маршал Советского Союза *Г. Жуков*
Член Военного совета
1-го Белорусского фронта
генерал-лейтенант *Телегин*
Начальник штаба
1-го Белорусского фронта
генерал-полковник *Малинин*

ЦАМО СССР, ф. 233, оп. 2356, д. 575, л. 28—36.
Подлинник

Распоряжение
Ставки Верховного Главнокомандования

Заместителю Верховного Главнокомандующего
Маршалу Советского Союза Г. К. Жукову

7 мая 1945 г.

Ставка Верховного Главнокомандования уполномочивает Вас ратифицировать протокол о безоговорочной капитуляции германских вооруженных сил.

Верховный Главнокомандующий
Маршал Советского Союза *И. Сталин*
Начальник Генерального штаба
Красной Армии
генерал армии *Антонов*

ЦАМО СССР, ф. 132-А, оп. 2642, д. 39, л. 115.
Подлинник

Из боевого донесения
командующего 3-й гвардейской
танковой армией
командующему войсками 1-го Украинского
фронта

9 мая 1945 г.

9.5.45 г. в столицу Чехословакии г. Прага первыми вошли 69 мех. бр., командир бригады гв. полковник Ваганов, 50 мцп, командир полка гв. подполковник Калинин, 16 сабр., командир бригады гв. полковник Попов...

Опер. группа штарма сев. окр. г. Прага.

Рыбалко
Мельников
Бахметьев

ЦАМО СССР, ф. 236, оп. 2712, д. 430, л. 264.
Подлинник

Из боевого донесения
штаба 4-й гвардейской танковой армии
командующему войсками
1-го Украинского фронта
Маршалу Советского Союза И. С. Коневу

9 мая 1945 г.
21 ч 30 мин

1. Противник в течение утра и первой половины дня 9.5.45 группами эсэсовцев частей полка СС «Фюрер», тд — «Райх», 20 полицейского полка, охранным батальоном СС, 2 строительным батальоном и отдельными подразделениями оказывал сопротивление действиям войск армии в районе г. Прага.

2. Войска 4 гв. ТА в течение ночи 9.5.45 продолжали стремительно развивать наступление на г. Прага и в 4.00 9.5.45 силами 62 и 63 тбр, 10 тк и 70 сабр ворвались в г. Прага и вели бои с группами эсэсовцев по очищению города. К 12.30 город Прага полностью был очищен и туда вошли все части армии...[1]

Войсками армии 9.5.45 на подступах и в районе г. Прага захвачено: 35 исправных самолетов на вост. окр. г. Прага, до 500 автомашин, свыше 5000 пленных... Сдача в плен продолжается.

[1] Опущено описание положения войск армии.

Командующий армией с опергруппой находится на зап. окр. г. Прага.

Начальник штаба 4 гв. ТА
гв. генерал-майор т/в *Упман*

ЦАМО СССР, ф. 236, оп. 2673, д. 2451, л. 353.
Подлинник

Из донесения
начальника штаба 1-го Белорусского фронта
о встречах с союзными войсками

Начальнику Генерального штаба Красной Армии

14 мая 1945 г.

Докладываю о встречах командиров соединений 1-го Белорусского фронта с командирами американских соединений:

61 армия — 5.5.45 г. в г. Стендаль при штабе 102 американской пехотной дивизии состоялась встреча командира 75 гв. сд генерал-майора Горишнего с командиром 102 американской пехотной дивизии генерал-майором Китингом...

47 армия — 11.5.45 г. (15 км юго-западнее Ратенов) командир 76 сд полковник Гервасиев встретился с командиром 102 американской пехотной дивизии генерал-майором Китингом. Вместе с генералом Китингом прибыли зам. командира 102 пд бригадный генерал Факс, командир полка полковник Уильямс и несколько офицеров штаба дивизии. На приеме был дан обед. Командиру американской дивизии и его заместителю преподнесены подарки...

3 армия — 9.5.45 г. командиром 129 сд полковником Романенко была организована встреча американских солдат с личным составом дивизии.

На этой встрече присутствовало: от американцев 350 человек и от 129 сд — 300 человек. Встреча длилась пять часов и прошла хорошо.

69 армия — 7.5.45 г. в расположении штаба 117 полка 30 американской пехотной дивизии в Магдебурге состоялась встреча командира 370 сд генерал-майора Говилевского с командиром 30 американской пехотной дивизии генерал-майором Хоббсом.

На этой встрече была установлена временная тактическая линия по реке Эльба; установили единый пункт переправы при встречах у Магдебурга; решено иметь прямую телефонную связь между командирами дивизий для урегулирования могущих возникнуть вопросов; разрешен вопрос о строительстве нами моста через реку Эльба.

33 армия — 5.5.45 г. в штабе 83 американской пехотной дивизии — Кальбе (15 км южнее Шенебек) состоялась встреча начальника оперотдела штаба 33 армии генерал-майора Первендивизии генерал-майором Бейконгом.

При встрече были разрешены вопросы об отводе американских войск на западный берег р. Эльба и установлен порядок, по которому за линию боевого охранения обеих сторон никто не должен появляться...

Начальник штаба 1-го Белорусского фронта
генерал-полковник *Малинин*

ЦАМО СССР, ф. 233, оп. 2307, д. 219, л. 136—145.
Подлинник

Из директивы
Ставки Верховного Главнокомандования
командующему войсками
Дальневосточного фронта

28 июня 1945 г.

В дополнение к директиве от 26 марта 1945 года Ставка Верховного Главнокомандования п р и к а з ы в а е т:

1. К 1 августа провести и закончить в войсках фронта все подготовительные мероприятия по группировке войск, боевому и материально-техническому их обеспечению и управлению войсками с целью проведения, по особому приказу Ставки Верховного Главнокомандования, наступательной операции.

2. При разработке операции руководствоваться следующим:

а) Целью операции поставить: активное содействие войскам Забайкальского фронта и Приморской группы в разгроме Квантунской армии японцев и овладении районом Харбин.

б) Наступательную операцию провести на сунгарийском направлении силами 15 армии во взаимодействии с Амурской военной флотилией.

Для проведения операции привлечь не менее трех стрелковых дивизий, основную массу артиллерии РГК, танков, авиации и переправочных средств, имея ближайшей задачей форсировать р. Амур, овладеть Тунцзянским УР и к 23 дню операции выйти в район Цзямусы.

В дальнейшем иметь в виду действия вдоль р. Сунгари на Харбин...

6. Все подготовительные мероприятия провести с соблюдением строжайшей скрытности.

К разработке плана операции допустить: командующего, члена Военного совета, начальника штаба фронта и начальника оперативного управления штаба фронта — в полном объеме.

Начальников родов войск и служб допустить к разработке специальных разделов плана, без ознакомления с общими задачами фронта.

Командующим армиями задачи поставить лично, устно, без вручения письменных директив фронта.

Порядок допуска к разработке плана операции армии установить такой же, как для фронта.

Всю документацию по планам действий войск хранить в личных сейфах командующего войсками фронта и командующих армиями.

7. Переписку и переговоры по вопросам, связанным с планом операции, вести только лично через начальника Генерального штаба Красной Армии.

Ставка Верховного Главнокомандования
И. Сталин
Антонов

ЦАМО СССР, ф. 132-А, оп. 2642, д. 13, л. 238—240.
Подлинник

Распоряжение
штаба 8-й гв. армии
об организации охраны зданий,
связанных с жизнью и деятельностью
Иоганна Вольфганга Гете

Начальнику штаба
11-й танковой дивизии

14 июля 1945 г.

Военный совет армии приказал:

Выставить круглосуточный пост для охраны
а) архива Гете по улице Иенерштрассе № 1;
б) домика Гете в парке;
в) Дома-музея Гете по улице Фрауенплац — (город Веймар).

Начальник штаба 8-й гв. армии
гвардии генерал-майор *Белявский*

ЦАМО СССР, ф. 3412, оп. 1, д. 236, л. 274.
Подлинник

Приказание
Военного совета 8-й гв. армии
об организации охраны
кельи Мартина Лютера
в Августинском монастыре г. Эрфурта

Командиру
8-й истребительно-противотанковой
артбригады

14 июля 1945 г.

Военный совет армии приказал:
Выставить круглосуточную охрану в Августинском монастыре у кельи Мартина Лютера в городе Эрфурт, в соответствии с указаниями предъявителя сего старшего лейтенанта Марутова.

Начальник штаба 8-й гв. армии
гвардии генерал-майор *Белявский*

ЦАМО СССР, ф. 345, оп. 5487, д. 366, л. 494.
Копия

Приказ
Ставки Верховного Главнокомандования
о назначении Главнокомандующего
советскими войсками
на Дальнем Востоке

Маршалу Василевскому
Командующему войсками
Забайкальского и Дальневосточного фронтов,
Приморской группой войск,
Командующему Тихоокеанским флотом

30 июля 1945 г.

Маршала Советского Союза Василевского А. М. назначить Главнокомандующим советскими войсками на Дальнем Востоке с подчинением ему с 1 августа 1945 года: Забайкальского, Дальневосточного фронтов, Приморской группы войск и Тихоокеанского флота.

Ставка Верховного Главнокомандования
И. Сталин
Антонов

ЦАМО СССР, ф. 132-А, оп. 2642, д. 39, л. 155.
Подлинник

Об оказании помощи
правительству Албании

Москва, Кремль *Июль 1945 г.*

В целях оказания помощи демократическому правительству Албании в вооружении армии Государственный Комитет Обороны постановляет:

1. Отпустить через посредство Югославского правительства вооружение, автотранспорт и военное имущество на формирование 3 горных пехотных дивизий численностью 6000 человек каждая.

Отпуск вооружения, автотранспорта и военного имущества произвести к 1 сентября с. г. в количестве согласно приложениям № 1, 2, 3 и 4.

2. Обязать Наркомсредмаш (т. Акопова) поставить НКО до 1 сентября с. г. 189 автомашин, из них:

легковых ГАЗ-67	— 15,
грузовых ГАЗ-АА	— 84,
грузовых ЗИС-5	— 90.

3. Обязать Начальника Главного артиллерийского управления т. Яковлева направить Албанской армии вместе с отпускаемым по настоящему постановлению артиллерийским вооружением боеприпасы в количестве 3-х боевых комплектов на каждый вид оружия.

4. Предоставить возможность Главному Командованию Албанской армии направить в течение 1945 г. в военно-учебные заведения Красной Армии:

а) в военные академии Красной Армии и на курсы усовершенствования	— 20 офицеров,
б) в военные училища	— 250 человек.

5. Удовлетворить просьбу Албанского правительства и обязать Наркомфин СССР (т. Зверева):

а) изготовить орденские знаки по эскизам, утверждаемым представителями Албанского правительства:

золотых	— 1050,
серебряных	— 7600,
металлических	— 6800.

Для изготовления орденов и медалей Наркомфину СССР (т. Звереву) отпустить Гознаку 20 кг золота и 125 кг серебра;

б) отпечатать по эскизам, утверждаемым представителями Албанского правительства, денежные знаки (банкноты) на сумму один миллиард албанских франков во втором полугодии 1945 года, в сроки, согласованные с представителями Албанского правительства.

6. Направить в Албанию 10 специалистов (по нефти — 2, хрому — 1, меди — 1, железу — 1, асфальту — 1, финансам — 1, сельскому хозяйству — 1, экономист — 1, народному образованию — 1), включив их в состав военной миссии СССР в Албании.

7. Разрешить Комитету по делам высшей школы принять в высшие учебные заведения СССР 20 граждан Албании.

8. Обязать НКО (т. Голикова) выделить 10 офицеров для посылки в Албанию в целях оказания помощи в освоении отпускаемого советского вооружения и организации армии, включив их в состав военной миссии СССР в Албании.

9. Утвердить положение о правах советских офицеров и других специалистов, командируемых в Албанию (приложение № 5).

Председатель
Государственного Комитета Обороны
Союза ССР
И. Сталин

Коммунист. 1975. № 7. С. 52—53.

Из директивы
Ставки Верховного Главнокомандования
о начале боевых действий

Главнокомандующему советскими войсками
на Дальнем Востоке
Маршалу Василевскому

Копия:
Командующим войсками Забайкальского,
1 и 2 Дальневосточных фронтов,
Командующему Тихоокеанским флотом

7 августа 1945 г.

Ставка Верховного Главнокомандования приказывает:

1. ...Боевые действия авиации всех фронтов начать с утра 9 августа, имея в виду бомбить прежде всего Харбин и Чанчунь.

Наземным войскам границу Маньчжурии перейти:

Забайкальскому и 1 Дальневосточному фронту — утром 9 августа;

2 Дальневосточному фронту — по указанию Маршала Василевского.

2. Тихоокеанскому флоту с получением сего:

а) перейти в оперативную готовность номер один;

б) приступить к постановке минных заграждений согласно утвержденному плану, за исключением устья р. Амур и Тауйской губы;

в) одиночное судоходство прекратить, транспорты направить в пункты сосредоточения.

В дальнейшем судоходство организовать конвоями под охраной военных кораблей;

г) подводные лодки развернуть. Боевые действия флота начать с утра 9 августа...

Ставка Верховного Главнокомандования
И. Сталин
Антонов

ЦАМО СССР, ф. 132-А, оп. 2642, д. 39, л. 162—168.
Подлинник

Из политдонесения
начальника политуправления
1-го Дальневосточного фронта
о героизме воинов на поле боя

Военному совету
1-го Дальневосточного фронта

15 августа 1945 г.

Первые шесть дней (9—14 августа) наступательных боев ярко демонстрируют высокий наступательный порыв наших войск и хорошую боевую выучку бойцов, сержантов и офицеров.

Примеры массового героизма и мужества, доблести и выносливости, ловкости и находчивости, проявление военной смекалки бойцами и командирами в борьбе с японцами — массовое явление во всех действующих частях. Авангардную роль играют коммунисты и комсомольцы.

В боях с японцами повторили бессмертный подвиг рядового Матросова ефрейтор Колесник В. С. и красноармеец Попов.

Рота старшего лейтенанта Гоменюка (1-я армия) вела наступление на мощный дот противника. Дот имел круговой обстрел, и сильный огонь его не давал возможности продвигаться вперед. Рота залегла под огнем противника. Командир роты вызвал смельчаков-добровольцев уничтожить пулемет врага. Добровольцев нашлось много, и среди них был сапер-ефрейтор Колесник Василий Степанович, член ВЛКСМ, рождения 1923 г., русский, уроженец Харьковской области.

Вызвавшись добровольно выполнить задание командира, Колесник подполз к доту и бросил в амбразуру связку гранат, но неудачно, пулемет продолжал вести огонь. В этот момент рота поднялась и пошла в атаку. Спасая жизнь товарищей и помня приказ командира о выполнении задания, Колесник, жертвуя собой, закрыл своим телом амбразуру дота, пулемет захлебнулся, рота выполнила боевую задачу. Подобный подвиг совершил красноармеец Попов из 108 УР.

О высокой сознательности бойцов свидетельствуют также факты, когда раненые не уходят с поля боя, а продолжают выполнять боевую задачу.

Рядовой комсомолец Филатов (5-я армия) во время блокировки дота противника был ранен, сам перевязал себе руку, поднялся во весь рост и с возгласом «За Родину!» увлек бойцов на штурм дота. После второго ранения Филатов был вынесен с поля боя.

Сержант комсомолец Васильев (25-я армия) в бою был ранен в руку, в госпиталь идти отказался. В беседе с товарищами заявил: «Я хочу быть в строю, а не в госпитале».

Многочисленны примеры быстрого и решительного выполнения боевых заданий.

При атаке горы Малая Чертова рота лейтенанта Перевозникова (25-я армия) в течение полутора часов ликвидировала 4 инженерных сооружения японцев и блокировала один дот.

Красноармейцы отряда капитана Дорда энергичной атакой захватили переправу у поселка Кейко, блокировали 6 дзотов, уничтожили два и в этом бою захватили японское знамя и четырех пленных.

Команда связистов во главе с капитаном Шматиным за 19 минут проложила через реку Уссури два кабеля протяжением 1800 метров.

Как только был дан сигнал атаки, красноармеец кандидат партии Бондаренко (5-я армия) выдвинулся вперед и под ружейно-пулеметным огнем с возгласом «За Родину!» бросился на штурм опорного пункта японцев. Быстро достигнув дота, Бондаренко снял с него японский и водрузил красный флаг. Видя смелый поступок своего товарища, бойцы стремительно атаковали опорный пункт и разгромили гарнизон противника.

Умело командовал своим подразделением при форсировании р. Уссури командир пулеметной роты коммунист лейтенант Марковец (35-я армия). Его рота первой форсировала реку. В авангарде форсировавших были коммунисты сержант Козлов и красноармеец Подняшвили, они первыми бросились вплавь и увлекли за собой всю роту.

11 августа на марше была обстреляна противником колонна полковника Артутизанова (5-я армия), сержант коммунист Чубыкин вместе с младшими сержантами Пробычевым и Лысенко обошли стрелявших с тыла и огнем из автомата уничтожили семь вражеских солдат.

Хорошо действуют разведчики, они проявляют смелость и находчивость.

Командир взвода разведчиков лейтенант Калинин (35-я армия) проник в расположение противника, обследовал местность и сам подорвал две наблюдательные вышки японцев.

Группа разведчиков в составе 11 человек под командой лейтенанта Горячева (25-я армия) проводила ночной поиск. Разведчики наткнулись на отряд японцев в составе 55 солдат и 3 офицеров. Лейтенант Горячев принял решение — внезапно напасть на противника. Подпустив японцев на близкое расстояние, разведчики по приказу Горячева открыли огонь. На поле боя осталось свыше 30 убитых и раненых японцев, среди убитых 3 офицера.

Многочисленны примеры хорошей выучки и храбрости артиллеристов.

При продвижении наше пехотное подразделение было встречено сильным пулеметным огнем противника. Командиры артиллерийских батарей лейтенанты Кокарев и Дырянов метким огнем подавили огневые точки японцев и обеспечили дальнейшее движение вперед.

Во время артиллерийского обстрела противником наших огневых позиций командиры орудий сержанты Макуха и Саватьев проявили исключительную выдержку, под сильным огнем они меткой стрельбой заставили замолчать батарею противника.

В боях бойцы и командиры противопоставляют хитрости противника находчивость и русскую смекалку...

При выполнении задания у старшины Трофимова (25-я армия) в бою был разбит автомат. Неподалеку от себя Трофимов заметил японского солдата, который вел огонь по нашим бойцам. Трофимов бросился на него, выхватил винтовку, штыком заколол японца и продолжал вести бой.

Популяризация героев, отличившихся в боях, проводится через печать, специальные листовки, боевые листки, листки-молнии, а также на партийных и комсомольских собраниях, на политинформациях и беседах...

Начальник политуправления
1-го Дальневосточного фронта
генерал-майор *К. Калашников*

ЦАМО СССР, ф. 234, оп. 3225, д. 39, л. 131—134.
Подлинник

Из итогового донесения
Главнокомандующего советскими войсками
на Дальнем Востоке
об окончании дальневосточной кампании
Советских Вооруженных Сил

3 сентября 1945 г.

Сталину
копия: Антонову

Докладываю:

1. Советские войска на Дальнем Востоке в составе Забайкальского фронта, 1 и 2 Дальневосточных фронтов и Тихоокеанского флота, начав наступление 9 августа 1945 г., к 1 сентября 1945 г. выполнили поставленные Вами боевые задачи и заняли: полностью Маньчжурию, Ляодунский и Квантунский п-ва, Сев. Корею до 38° сев. широты, южную часть о-ва Сахалин и все Курильские о-ва.

В основном уже закончено разоружение и сдача в плен Квантунской армии. На 1.09.45 г. сложило оружие 573 984 солдата и офицера японской армии, в том числе генералов —110, захвачено 861 самолет, 372 танка, 1434 орудия, 379 паровозов, 9129 вагонов, много складов с продовольствием, военным снаряжением и обмундированием...

Василевский
Шикин
Иванов

ЦАМО СССР, ф. 66, оп. 178499, д. 9, л. 336, 337.
Подлинник

Список основных сокращений

авиа — авиационный
АН СССР — Академия наук СССР
ВВС — военно-воздушные силы
ВГК — Верховное Главнокомандование
ВКП(б) — Всесоюзная Коммунистическая партия (большевиков)
ВМФ — Военно-Морской Флот
ВО — военный округ
ВРК — Военно-революционный комитет
ВСНХ — Высший совет народного хозяйства
ВЦИК — Всесоюзный Центральный Исполнительный Комитет
ВЧК — Всероссийская Чрезвычайная Комиссия
ГВФ — Гражданский воздушный флот
Генштаб — Генеральный штаб
ГКО — Государственный Комитет Обороны
ГлавПУ — Главное политическое управление
ГлавПУ РККА — Главное политическое управление Рабоче-Крестьянской Красной Армии
Главсевморпуть — Главный Северный морской путь
горком — городской комитет
губком — губернский комитет
зам.— заместитель
ИККИ — Исполнительный комитет Коммунистического Интернационала
кав.— кавалерийский
КВЖД — Китайско-Восточная железная дорога
КПК — Комиссия партийного контроля
МАИ — Московский авиационный институт
МВТУ — Московское высшее техническое училище (с 1943 г.— им. Н. Э. Баумана)
МО — Министерство обороны
НАМИ — автомобильный и автомоторный научно-исследовательский институт
нарком — народный комиссар
Наркомздрав — Народный комиссариат здравоохранения
НКВД — Народный комиссариат внутренних дел
НКГБ — Народный комиссариат государственной безопасности
НКИД — Народный комиссариат иностранных дел
НКО — Народный комиссариат обороны
обком — областной комитет
ПВО — противовоздушная оборона
погранотряд — пограничный отряд
РВС — Революционный военный совет
РКИ — Рабоче-Крестьянская инспекция
РСДРП(б) — Российская социал-демократическая рабочая партия (большевиков)
САУ — самоходная артиллерийская установка
СНК — Совет Народных Комиссаров
Ставка ВГК — Ставка Верховного Главнокомандования
Ставка ГК — Ставка Главного Командования
уком — уездный комитет
ЦАГИ — Центральный аэрогидродинамический институт
ЦИК — Центральный Исполнительный Комитет
ЦК — Центральный Комитет
ЦКК — Центральная контрольная комиссия
ЦРК — Центральная ревизионная комиссия
ЦШПД — Центральный штаб партизанского движения
Чрезвычайная Государственная Комиссия — Чрезвычайная Государственная Комиссия по установлению и расследованию злодеяний немецко-фашистских захватчиков и их сообщников и причиненного ими ущерба гражданам, колхозам, общественным организациям, государственным предприятиям и учреждениям СССР
ШПД — штаб партизанского движения

Список сокращений, применяемых в разделе «Документы Великой Отечественной войны»

А — армия
АБТУ — Автобронетанковое управление
АИР — артиллерийская инструментальная разведка
ап — артиллерийский полк
арт.— артиллерийский
арткорпус — артиллерийский корпус
бр.— бригада
БТ и МВ — бронетанковые и механизированные войска
вдбр — воздушно-десантная бригада
вдд — воздушно-десантная дивизия
вост.— восточный
выс.— высота
габр — гаубичная артиллерийская бригада
гап — гаубичный артиллерийский полк
гв.— гвардейский
ГОКО — Государственный Комитет Обороны
гсд — горно-стрелковая дивизия
ДПК — дивизионная партийная комиссия
дэп — дорожно-эксплуатационный полк
Закфронт — Закавказский фронт
зап.— западный
инжимущество — инженерное имущество
иптап — истребительно-противотанковый артиллерийский полк
иск.— исключая
кд — кавалерийская дивизия
командарм — командующий армией
МБР — морская бомбардировочная разведывательная (авиация ВМФ)
МВО — Московский военный округ
мд — моторизованная дивизия
мл.— младший
мех.— механизированный
мех. бр.— механизированная бригада
мп — минометный полк
мцп — мотоциклетный полк
нарком — народный комиссар
нач.— начальник
НКО — Народный комиссариат обороны
НП — наблюдательный пункт
ОГ — оперативная группа
оиптабр — отдельная истребительно-противотанковая артиллерийская бригада
окр.— окраина
ОП — огневая позиция
ОР — оборонительный район

орвб — отдельный ремонтно-восстановительный батальон
пд — пехотная дивизия
п.п.— подлинный подписал
ПриВО — Приволжский военный округ
ПТО — противотанковая оборона
ПТР — противотанковое ружье
раб — район авиационного базирования
РГК — резерв Главного Командования
РС — реактивные снаряды
сабр — самоходная артиллерийская бригада
сб — стрелковый батальон
СВА — Советская военная администрация
сд — стрелковая дивизия
сев.— северный
СЗФ — Северо-Западный фронт
ск — стрелковый корпус
СКВО — Северо-Кавказский военный округ
сп — стрелковый полк
ср — стрелковая рота
ст.— станция
ст.— старший
СТЗ — Сталинградский тракторный завод
стр.— стрелковый
тбр — танковая бригада
тд — танковая дивизия
тк — танковый корпус
УР — укрепленный район
ЧФ — Черноморский флот
Штарм — штаб армии
ЮжУрВО — Южно-Уральский военный округ
ЮФ — Южный фронт

Прежнее и современное наименование городов

(К разделу «Хроника событий. 22 июня 1941 г.— 3 сентября 1945 г.»)

Прежнее наименование	Современное наименование
Абрене	Пыталово
Аккерман	Белгород-Днестровский
Аллендорф	Лына
Алленштайн	Ольштын
Альтдамм	Домбе
Балаклава	часть современного Севастополя
Балви	Балвы
Ботошаны	Ботошани
Браилов	Брэила
Браунсберг	Бранево
Бреслау	Вроцлав
Валмера	Валмиера
Виипури	Выборг
Владимир-Волынск	Владимир-Волынский
Ворошиловск	Ставрополь
Гжатск	Гагарин
Глогау	Глогув
Глоггнитц	Глогниц
Голлнов	Голенюв
Гранзее	Гранзе
Гумбиннен	Гусев
Густе	Хуст
Дайрэн	Далянь
Данциг	Гданьск
Дейч-Эйлау	Илава
Дрисса	Верхнедвинск
Естергом	Эстергом
Жидэчув	Жидачов
Жолква	Нестеров
Инстербург	Черняховск
Йелшава	Ельшава
Каменка-Струмиловская	Каменка-Бугская
Каммин	Камень-Поморски
Кёзлин	Кошалин
Кенигсберг	Калининград
Кесег	Кёсег
Килинги-Ныммэ	Килинги-Нымме
Койвисто	Приморск
Кольберг	Колобжег
Котельниковский	Котельниково
Коттбус	Котбус
Красногвардейск	Гатчина
Крустпилс	современная часть Екабпилса
Кюстрин	Костшин
Леобщютц	Глубчице
Лисса	Лешно
Лихвин	Чекалин
Мариямполе	Капсукас
Мемель	Клайпеда
Моравска-Острава	Острава
Мосты Великие	Великие Мосты
Наджин	Расин
Нейссе	Ныса
Нойбуков	Нёйбукон
Нойштадт	Вейхерово
Нойштеттин	Щецинек
Нойштрелитц	Нёйстрелиц
Орадеа-Маре	Орадя
Осипенко	Бердянск
Остероде	Оструда
Пальдиски	Палдиски
Петербург	Ленинград
Петровград-Велики	Бечкерек
Петсамо	Печенга
Пиллау	Балтийск
Порт-Артур	Люйшунь
Прехлау	Пшехлево
Приенай	Пренай
Проскуров	Хмельницкий
Путциг	Пуцк
Руммельсбург	Мястко
Соколка	Сокулка
Сомбатель	Сомбатхей
Сталино	Донецк
Сталиногорск	Новомосковск
Субата	Субате
Тарнополь	Тернополь
Териоки	Зеленогорск
Тильзит	Советск
Торн	Торунь
Трембовля	Теребовля
Троппау	Опава
Унги	Юки
Утяна	Утена
Фишхаузен	Приморск
Фокшаны	Фокшани
Черновицы	Черновцы
Чертков	Чортков
Чхонджин	Сейсин
Швенчионис	Швенчёнис
Шлиссельбург	Петрокрепость

Содержание

Война, народ, победа 7

Хроника событий.

22 июня 1941 г.— 3 сентября 1945 г. 27

1941 год 28

1942 год 78

1943 год 124

1944 год 184

1945 год 243

Биографические справки 283

Документы Великой Отечественной войны 417

Директива Народного Комиссара Обороны СССР Военным советам Ленинградского, Прибалтийского, Киевского и Одесского военных округов об отражении нападения со стороны Германии на СССР. *22 июня 1941 г.* 418

Из Указа Президиума Верховного Совета СССР о военном положении. *22 июня 1941 г.* . . . . . —

О мобилизации военнообязанных по Ленинградскому, Прибалтийскому Особому, Западному Особому, Киевскому Особому, Одесскому, Харьковскому, Орловскому, Московскому, Архангельскому, Уральскому, Сибирскому, Приволжскому, Северо-Кавказскому и Закавказскому военным округам. Указ Президиума Верховного Совета СССР. *22 июня 1941 г.* . . . 419

Из Постановления Совнаркома СССР и ЦК ВКП(б) о Ставке Главного Командования Вооруженных Сил Союза ССР. *23 июня 1941 г.* . . . . . —

Постановление ЦК ВКП(б) и Совнаркома СССР о создании Советского Информационного Бюро. *24 июня 1941 г.* . . . . . —

Постановление Президиума Верховного Совета СССР, ЦК ВКП(б) и Совнаркома СССР об образовании Государственного Комитета Обороны. *30 июня 1941 г.* . . . 420

Директива начальника Генерального штаба командующим фронтами о представлении к правительственным наградам особо отличившихся воинов. *5 июля 1941 г.* . . —

Из Постановления Государственного Комитета Обороны о Ставке Главного Командования. *10 июля 1941 г.* . . . . . —

Директива начальника политуправления Западного фронта членам Военных советов и начальникам политотделов групп об использовании коммунистических рот. *11 июля 1941 г.* . . . . . —

Указ Президиума Верховного Совета СССР о реорганизации органов политической пропаганды и введении института военных комиссаров в Рабоче-Крестьянской Красной Армии. *16 июля 1941 г.* 421

Из директивы начальника политуправления Северо-Западного фронта начальникам политотделов армий, соединений, военкомам частей о содержании и формах агитационно-пропагандистской работы. *3 августа 1941 г.* 421

Из Постановления Президиума Верховного Совета СССР, Совнаркома СССР и ЦК ВКП(б) о назначении Верховного Главнокомандующего. *8 августа 1941 г.* 422

Донесение начальника политуправления Северного фронта члену Военного совета Главного Командования Северо-Западного направления А. А. Жданову, начальнику Главного политического управления Л. З. Мехлису, Военному совету фронта об организации агитационной работы в войсках. *8 августа 1941 г.* . . . . . —

Приказ Ставки Верховного Главного Командования Красной Армии № 270. *16 августа 1941 г.* 423

О переселении немцев, проживающих в районах Поволжья. Указ Президиума Верховного Совета СССР. *28 августа 1941 г.* 425

Приказ Военного совета Резервного фронта войскам в связи с победой, одержанной под Ельней. *7 сентября 1941 г.* . . . . . —

Приказ Народного Комиссара Обороны № 0391. *4 октября 1941 г.* 426

Директива командующего войсками Западного фронта командующим 16, 5, 43-й армиями об уничтожении танковых групп противника, рвущихся к Москве. *15 октября 1941 г.* . . . . . —

Постановление Государственного Комитета Обороны о введении в Москве осадного положения. *19 октября 1941 г.* 427

Приказ войскам Западного фронта по случаю 24-й годовщины Великого Октября. *7 ноября 1941 г.* . . . . . —

Ходатайство Военного совета Западного фронта о присвоении 8-й гвардейской стрелковой дивизии имени генерал-майора Панфилова И. В. *21 ноября 1941 г.* 428

Донесение Военных советов Юго-Западного направления и Южного фронта Верховному Главнокомандующему о разгроме группы войск Клейста и ходе боев по освобождению Ростова-на-Дону. *29 ноября 1941 г.* . . . . . —

Письмо командующего войсками Западного фронта о плане контрнаступления фронта. *30 ноября 1941 г.* . . . . . —

О ликвидации запущенности в устной пропаганде и агитации . . . . . —

Приказ командующего войсками Карельского фронта командующему Медвежьегорской оперативной группой и командирам 263-й и 289-й стрелковых дивизий об организации обороны Беломорско-Балтийского канала и противодействий наступлению противника из района Повенец на Пудож. *8 декабря 1941 г.* . . . 430

Постановление ЦК ВКП(б) о приеме в члены ВКП(б) кандидатов, отличившихся в боях с немецкими захватчиками. *9 декабря 1941 г.* 430

Доклад командующего войсками Западного фронта Верховному Главнокомандующему об итогах боевых действий за период с 16 ноября 1941 года по 10 декабря 1941 года. *12 декабря 1941 г.* 431

Из сводки Совинформбюро. *13 декабря 1941 г.* . . . . . —

О прикреплении лучших активистов-комсомольцев к госпиталям для работы среди раненых 432

Из политдонесения заместителя начальника политуправления Закавказского фронта начальнику Главного политического управления Красной Армии об агитационно-пропагандистской работе в войсках. *28 декабря 1941 г.* . . . . . —

Приказ командующего войсками Закавказского фронта командующему Черноморским флотом о переходе Приморской армии в наступление с целью сковать силы противника под Севастополем. *30 декабря 1941 г.* 434

Директива Генерального штаба Красной Армии командующим Крымским, Южным, Дальневосточным, Ленинградским и Карельским фронтами, а также начальнику Главного морского штаба Военно-Морского Флота по организации взаимодействия между штабами Сухопутных войск и флота. *20 апреля 1942 г.* . . . . . —

Из директивы Ставки Верховного Главнокомандования Военным советам фронтов и армий об улучшении радиосвязи с войсками. *18 мая 1942 г.* . . . . . —

Приказ Народного Комиссара Обороны Союза ССР № 227. *28 июля 1942 г.* 435

Телеграмма Верховного Главнокомандующего представителю Ставки Верховного Главнокомандования об оказании помощи Сталинграду. *3 сентября 1942 г.* 436

Указ Президиума Верховного Совета СССР об установлении полного единоначалия и упразднении института военных комиссаров в Красной Армии. *3 октября 1942 г.* 437

Директива начальника Генерального штаба Красной Армии командующим фронтами и 7-й отдельной армией по организации взаимодействия в наступательной операции. *20 октября 1942 г.* . . . . . —

Из политдонесения политуправления Сталинградского фронта о боевых действиях войск фронта и героизме личного состава. *12 ноября 1942 г.* 438

Из политдонесения политотдела 62-й армии о подвигах бойцов рабочих отрядов Сталинградских заводов. *31 декабря 1942 г.* 439

Боевое донесение представителя Ставки Верховного Главнокомандования и командования Донского фронта о ликвидации окруженных войск противника в районе Сталинграда. *2 февраля 1943 г.* 440

Из директивы Ставки Верховного Главнокомандования командующим фронтами об использовании гвардейских соединений в боевых действиях. *18 апреля 1943 г.* 441

О формировании 1-й пехотной чехословацкой бригады. *29 апреля 1943 г.* . . . . . —

О формировании польской дивизии имени Тадеуша Костюшко. *10 мая 1943 г.* . . . 442

Постановление ЦК ВКП(б) о реорганизации структуры партийных и комсомольских организаций в Красной Армии и усилении роли фронтовых, армейских и дивизионных газет. *24 мая 1943 г.* . . . . . —

Из директивы Ставки Верховного Главнокомандования о возможном переходе немцев в наступление. *2 июля 1943 г.* . . 443

Директива командования Центрального фронта на нанесение контрудара по наступающему противнику. *5 июля 1943 г.* —

О формировании авиационного полка «Нормандия». *5 июля 1943 г.* . . . . . —

Политдонесение начальника политического отдела 7-й гвардейской армии начальнику политического управления Воронежского фронта о подвиге воинов подразделения гвардии капитана Бельгина. *12 июля 1943 г.* 444

Из донесения штаба Западного фронта о переходе войск фронта в наступление. *12 июля 1943 г.* . . . . . —

Из боевого донесения командования Брянского фронта о переходе войск фронта в наступление. *12 июля 1943 г.* 445

Из доклада начальника штаба артиллерии Центрального фронта о стойкости и героизме личного состава артчастей фронта начальнику штаба артиллерии Красной Армии. *14 июля 1943 г.* . . . . —

Из политдонесения политотдела 55-й стрелковой дивизии о партийно-политической работе и героизме личного состава. *16 июля 1943 г.* . . . . . —

Из политдонесения начальника политуправления Центрального фронта о партийно-политической работе в соединениях и частях фронта за период с 5 по 12 июля 1943 года. *26 июля 1943 г.* 446

Из боевого донесения командования Брянского фронта Верховному Главнокомандующему об освобождении г. Орла. *5 августа 1943 г.* 447

Доклад начальника гарнизона г. Москва и командующего Особой армией ПВО Народному Комиссару Обороны о производстве салюта в честь освобождения г. Орел. *5 августа 1943 г.* . . . . . —

Донесение командования Степного фронта об освобождении г. Белгорода. *5 августа 1943 г.* . . . . . —

Из директивы Ставки Верховного Главнокомандования Военным советам фронтов и армий о представлении к награждению за форсирование водных преград. *9 сентября 1943 г.* 448

Из боевого донесения командующего войсками Центрального фронта о начале форсирования Днепра. *23 сентября 1943 г.* . . . —

Из политдонесения политуправления 1-го Украинского фронта о героизме и мужестве, проявленных воинами в боях за Днепр. *22 октября 1943 г.* . . . . . —

Из политдонесения политотдела 37-й армии о партийно-политической работе в ходе расширения плацдарма на Днепре. *22 октября 1943 г.* 449

Из донесения политуправления 1-го Украинского фронта Главному политуправлению Красной Армии об авангардной роли коммунистов в боях за Днепр на киевском направлении с 22 сентября по 22 октября 1943 г. *23 ноября 1943 г.* 450

Из директивы Ставки Верховного Главнокомандования командующему Отдельной Приморской армией. *27 января 1944 г.* 451

Из внеочередного боевого донесения командующего войсками 2-го Украинского фронта. *26 марта 1944 г.* . . . . . —

О формировании югославской пехотной бригады. *24 мая 1944 г.* . . . . . —

Из директивы Ставки Верховного Главнокомандования командующим фронтами и Отдельной Приморской армией о внедрении передового боевого опыта в войска. *29 мая 1944 г.* 452

Письмо Маршала Тито Советскому командованию. *20 октября 1944 г.* . . . . . —

Из политдонесения начальника политотдела 131-го стрелкового корпуса начальнику политотдела 14-й армии об овладении г. Киркенес. *27 октября 1944 г.* . . . . . —

Приказ Народного Комиссара Обороны № 0349. *29 октября 1944 г.* . . . . . —

Приветствие Д. Вольда командующему войсками Карельского фронта Маршалу Советского Союза К. А. Мерецкову. *16 ноября 1944 г.* 453

Из боевого донесения командующего войсками 1-го Белорусского фронта Верховному Главнокомандующему об овладении городом Варшава. *17 января 1945 г.* . . . . . —

Из внеочередного боевого донесения командования 2-го Украинского фронта Верховному Главнокомандующему об освобождении Будапешта. *13 февраля 1945 г.* . . . . . —

Из директивы Ставки Верховного Главнокомандования на подготовку и проведение Берлинской наступательной операции. *2 апреля 1945 г.* . . . . . —

Из директивы Ставки Верховного Главнокомандования об опознавательных знаках для войск на случай возможной встречи с союзниками. *20 апреля 1945 г.* 454

Внеочередное донесение командующего войсками 1-го Украинского фронта о встрече с союзными войсками. *27 апреля 1945 г.* . . . . . —

Из боевого донесения командования 1-го Белорусского фронта о боевых действиях войск фронта и об овладении Берлином. *3 мая 1945 г.* 455

Распоряжение Ставки Верховного Главнокомандования. *7 мая 1945 г.* . . . . . —

Из боевого донесения командующего 3-й гвардейской танковой армией командующему войсками 1-го Украинского фронта. *9 мая 1945 г.* . . . . . —

Из боевого донесения штаба 4-й гвардейской танковой армии командующему войсками 1-го Украинского фронта Маршалу Советского Союза И. С. Коневу. *9 мая 1945 г.* . . . . . —

Из донесения начальника штаба 1-го Белорусского фронта о встречах с союзными войсками. *14 мая 1945 г.* 456

Из директивы Ставки Верховного Главнокомандования командующему войсками Дальневосточного фронта. *28 июня 1945 г.* —

Распоряжение штаба 8-й гв. армии об организации охраны зданий, связанных с жизнью и деятельностью Иоганна Вольфганга Гете. *14 июля 1945 г.* . . . 457

Приказание Военного совета 8-й гв. армии об организации охраны кельи Мартина Лютера в Августинском монастыре г. Эрфурта. *14 июля 1945 г.* . . . . . —

Приказ Ставки Верховного Главнокомандования о назначении Главнокомандующего советскими войсками на Дальнем Востоке. *30 июля 1945 г.* . . . . . —

Об оказании помощи правительству Албании. *Июль 1945 г.* . . . . . —

Из директивы Ставки Верховного Главнокомандования о начале боевых действий. *7 августа 1945 г.* 458

Из политдонесения начальника политуправления 1-го Дальневосточного фронта о героизме воинов на поле боя. *15 августа 1945 г.* . . . . . —

Из итогового донесения Главнокомандующего советскими войсками на Дальнем Востоке об окончании дальневосточной кампании Советских Вооруженных Сил. *3 сентября 1945 г.* 459

Список основных сокращений 460

Список сокращений, применяемых в разделе «Документы Великой Отечественной войны» . . . . . —

Прежнее и современное наименование городов 461

Великая Отечественная война 1941—1945

События. Люди. Документы

Краткий исторический справочник

Заведующая редакцией *Н. А. Полякова*

Редакторы:
М. В. Григорьева, А. О. Добронравова, Л. С. Лысенко, О. О. Муравьева, И. Н. Шматова

Младшие редакторы:
С. Н. Лукьянова, О. О. Шестопалова

Художник *А. В. Акимов*

Художественный редактор *В. И. Шедько*

Технический редактор *Ю. А. Мухин*

ИБ № 7700

Сдано в набор 03.05.89. Подписано в печать 15.12.89. А00185. Формат 70×108 1/16. Бумага офсетная. Гарнитура «Журнальная». Печать офсетная. Усл. печ. л. 42,53. Усл. кр.-отт. 233,45. Уч.-изд. л. 50,24. Тираж 100 000 (1—50 000) экз. Заказ № 4298. Цена 3 р. 80 к.

Политиздат. 125811, ГСП, Москва, А-47, Миусская пл., 7.

Ордена Ленина типография «Красный пролетарий». 103473, Москва, И-473, Краснопролетарская, 16.


42
43
44
722
1945

1941 1945



Краткий исторический справочник

Издательство политической литературы