ЛЕТОПИСЬ РОССИЙСКОЙ АКАДЕМИИ НАУК

ТОМ IV

1901-1934

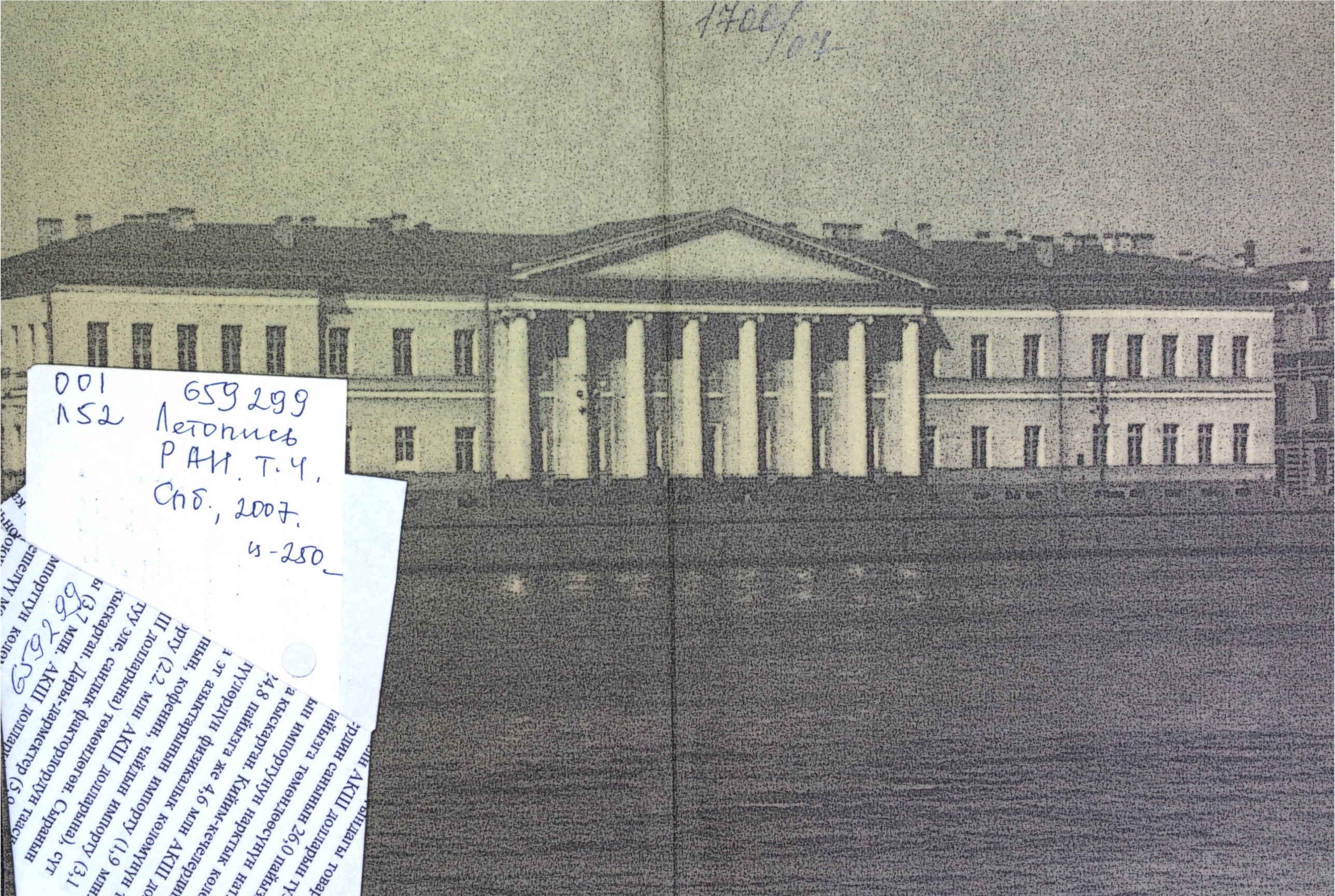

1700/07

001 659299
Л52 Летопись
РАН. Т.4.
Спб., 2007.
4-250

РОССИЙСКАЯ АКАДЕМИЯ НАУК

Институт истории естествознания и техники
Санкт-Петербургский филиал



Главный редактор
акад. Ю. С. ОСИПОВ

Редакционная коллегия:

акад. Ж. И. АЛФЁРОВ, акад. Н. А. ПЛАТЭ,
акад. Г. Ф. ТЕРЕЩЕНКО, акад. А. А. ФУРСЕНКО,
чл.-кор. РАН В. И. ВАСИЛЬЕВ,
проф. Э. И. КОЛЧИНСКИЙ, д-р экон. наук В. М. ОРЕЛ,
проф. Ю. А. ПЕТРОСЯН,
проф. АН А. В. ПОСТНИКОВ, проф. Э. А. ТРОПП,
канд. ист. наук Г. И. СМАГИНА

ЛЕТОПИСЬ РОССИЙСКОЙ АКАДЕМИИ НАУК

ТОМ IV

1901 · 1934

Ответственные редакторы
д-р филос. наук, проф. Э. И. Колчинский
канд. ист. наук Г. И. Смагина

САНКТ-ПЕТЕРБУРГ
«НАУКА»
2007

УДК 001
ББК 723
Л52

Летопись Российской Академии наук. В 4-х т. ISBN 5-02-024923-8. Т. IV. 1901—1934. — СПб.: Наука, 2007. 1051 с., 40 ил.

ISBN 5-02-025013-9

Издание освещает научную и научно-организационную деятельность Российской Академии наук с 1901 г. до момента переезда Академии из Ленинграда в Москву в 1934 г. В основу положены протоколы заседаний Общего собрания, президиума и отделений Академии наук. Для воссоздания порядка деятельности Академии использовались также различные периодические издания и современная историческая литература. В научный оборот введены новые архивные материалы, характеризующие взаимоотношения науки и власти в 20—30-х годах XX столетия.

Книга рассчитана на организаторов и руководителей науки, специалистов в различных областях естественных и точных наук, историков, преподавателей, а также читателей, интересующихся историей науки.

Составители:

К. Г. БОЛЬШАКОВА, В. И. ВАСИЛЬЕВ, Э. И. КОЛЧИНСКИЙ, А. В. КОЛЬЦОВ, Г. И. СМАГИНА, И. В. ЧЕРКАЗЬЯНОВА, Т. В. ЧУМАКОВА

Рецензенты:

Б. И. ИВАНОВ, А. П. КУПАЙГОРОДСКАЯ

Chronicles of Russian Academy of Sciences. Vol. IV. 1901—1934. SPb.: Nauka, 2007.

«Chronicles of Russian Academy of Sciences» illustrates scientific and research-organizational activities of Russian Academy of Sciences from 1901 up to its move from Leningrad to Moscow in 1934. The edition is based on the minutes of sessions of General Assembly and academic departments. To this purpose were used also several periodicals and materials of modern historiography. The book includes new archive materials, characterizing relations between science and power in 1920th—1930th.

For science organizers and leaders, specialists in different fields of natural and exact sciences, historians, teachers and all interested in the history of science.

Authors:

K. G. BOLSHAKOVA, I. V. CHERKAZYANOVA, T. V. CHUMAKOVA, E. I. KOLCHINSKY, A. V. KOLTZOV, G. I. SMAGINA, V. I. VASILEV

Reviewers:

B. I. IVANOV, A. P. KUPAIGORODSKAYA

ТП 2004-II-№ 5
ISBN 5-02-025013-9 (т. IV)
ISBN 5-02-024923-8

© Коллектив авторов, составление, 2007
© Издательство «Наука», 2007

659299

От составителей

В настоящее время изданы три тома «Летописи Российской Академии наук», отражающие ее деятельность в XVIII и XIX вв., с 1724 по 1900 г.[1] Перед вами том, в который вошли события с 1901 по 1934 г. Вопреки традиционной периодизации мы объединили дореволюционный и советский периоды. В этом были сложность и определенный риск для составителей при выборе общей методики подачи и оценки фактов. Но уникальность первой трети XX в. в истории страны и в жизни Академии наук подтолкнула нас к такому выбору. Многие события и структурные изменения Академии, развившиеся в советское время, берут начало в дореволюционном периоде. «Золотой век» Императорской Академии наук сменился периодом войн и революций, а на смену тяжелым послереволюционным годам пришли радикальные социально-экономические изменения советского общества. Все это отразилось на культурной и интеллектуальной жизни общества, на ситуации в Академии наук и вокруг нее как в самой стране, так и на международной арене. В течение исследуемого периода Академия наук дважды переименовывалась. Дважды менялся ее Устав, в 1927 и 1930 гг., менялась структура подразделений, но вопреки всем выпавшим на ее долю испытаниям она пыталась сохранить свою особенность и независимость, дух и традиции прежней Академии. Однако ее превращение из Императорской Академии наук в Академию наук СССР, в научное учреждение советского типа, было неизбежным. После перевода в 1934 г. в Москву завершается петербургский—ленинградский этап в истории Академии наук.

В Летописи освещается деятельность Академии наук в лице ее руководящих и исполнительных органов, академических подразделений и учреждений, деятельность ее членов как в рамках самой Академии, так и за ее пределами. Прослежены основные направления академической работы: организационная, научно-исследовательская, экспедиционная, музейная, а также международные связи. Одним из отличий настоящего тома от предшествующих томов состоит в том, что большое внимание уделяется истории повседневности. В первые годы советской власти голод, отсутствие самого необходимого стали приметой времени, поэтому вопросы бытового устройства ученых обсуждались даже на заседаниях Общего собрания. Академия наук вынуждена была заниматься распределением обуви и одежды, но и в более поздние годы заботилась о медицинском и продовольственном обслуживании своих членов.

Все политические и структурные изменения, произошедшие с Академией наук в это время, нашли отражение в документах и стали предметом исследований ученых. Однако это не снимает проблемы достоверности, полноты источников и их объективной интерпретации, поэтому реконструкция истории Академии наук с позиций современных требований, предъявляемых к исторической науке, предполагает критический подход к исследуемым документам и литературе, глубокий анализ и сравнение, исправление ошибок и преднамеренных искажений.

Структура Академии наук в советский период зафиксирована в Уставах и постановлениях правительства (СНК РСФСР от 20 августа 1923 г. и СНК СССР от 13 марта 1928 г.). До 1916 г. в Академии наук существовали отделения: Физико-математическое (ФМО), Историко-филологическое (ИФО) и Отделение русского языка и словесности (ОРЯС). С 1916 г. в академических отчетах изменены названия двух отделений. Вместо ФМО появляется Отделение физико-математических наук, вместо ИФО — Отделение исторических наук и филологии. Но изменение наименований в это время не было зафиксировано в академических документах. В соответствии с Уставом 1927 г. названия отделений были вновь изменены. Отделение физико-математических наук (ОФМ) сохранило название, Отделение исторических наук и филологии стало Отделением гуманитарных наук (ОГН), а ОРЯС слился с ОГН. С 1930 г. отделения были реорганизованы в Отделение математических и естественных наук (ОМЕН) и Отделение общественных наук (ООН). В апреле 1934 г. выделилась Техническая группа, ставшая в следующем году самостоятельным Отделением технических наук (ОТН).

Высшим органом все годы было Общее собрание. В перерывах между его заседаниями работало Правление, а в советский период — президиум Академии наук. В состав президиума входили президент, вице-президенты, непременный секретарь и академики-секретари отделений. В период с 1901 по 1934 г. Академию наук возглавляли президенты: великий князь Константин Константинович Романов (3.05.1889—2.06.1915) и академик А. П. Карпинский (15.05.1917—15.07.1936). Пост вице-президента занимали А. В. Никитин (12.07.1900—5.05.1916), А. Н. Пыпин (и. о., 24.07.—1.09.1904), А. П. Карпинский (и. о., 15.05.1916—15.05.1917), И. П. Бородин (7.10.1917—31.05.1919), В. А. Стеклов (31.05.1919—30.05.1926), А. Е. Ферсман (с 1.08.1926 — и. о., с 15.01.1927 по 26.11.1929 — вице-президент). В 1929 г. появилась вторая должность вице-президента, а в 1930 г. — третья. Ее исполняли Г. М. Кржижановский (с 15.05.1929 г.), Н. Я. Марр (с 3.03.1929 г.), В. Л. Комаров (с 3.03.1930 г.). Непременными секретарями были Н. Ф. Дубровин (4.09.1893—12.06.1904), С. Ф. Ольденбург (4.10.1904— 30.10.1929). После отставки С. Ф. Ольденбурга в 1929 г. на пост был избран 3 марта 1930 г. В. П. Волгин.

Важное значение для переосмысления истории Академии наук первой трети XX в. имеют современные исторические и историко-научные исследования. Это работы В. М. Алпатова, Е. Ю. Басаргиной, М. С. Бастраковой, В. С. Брачева, Я. В. Василькова, В. Д. Есакова, А. Б. Кожевникова, Б. И. Козлова, А. В. Кольцова, Э. И. Колчинского, М. Б. Конашева, Ю. Х. Копелевич, В. П. Леонова, И. И. Мочалова, В. М. Орла, Ф. Ф. Перченка, А. М. Решетова, Я. Г. Рокитянского, С. И. Романовского, Г. А. Савиной, В. С. Соболева, М. Ю. Сорокиной, И. В. Тункиной, а также коллективные монографии и сборники статей последних лет: «Наука и кризисы»,[2] «Академическая наука Санкт-Петербурга», «Деятели русской науки». История Академии наук конца XIX в.—1930-х годов нашла отражение в работах зарубежных исследователей: Д. Байрау, К. Бэйлса, Д. Вайнера, А. Вучинича, Л. Грэхема, В. Сойфера, Д. Тодеса, В. Тольц.[2]

Одновременное привлечение во время работы над «Летописью» огромного количества документов и литературы, сравнение данных высветили определенный объем ошибок и неточностей, накопившихся в разное время в литературе. Это заставило составителей более внимательно подходить к публикациям исследователей, невзирая на авторитет автора или издательства. Справедливости ради следует отметить, что издания 1960—1970-х годов содержат меньше опечаток и ошибок, чем издания последних лет. Источники, привлеченные составителями при подготовке «Летописи», можно разделить на несколько групп, различающихся по их происхождению и содержанию.

Первая, основная, группа — это документы самой Академии наук: протоколы заседаний Общего собрания, протоколы заседаний по отделениям, отчеты по отделениям и сводные отчеты. Кроме того, существует обширная делопроизводственная документация. Для досоветского периода перечисленные источники являлись основными, но для советского этапа их было уже недостаточно; чтобы полностью реконструировать историческую канву, необходимо привлекать государственные и партийные документы. В дореволюционный период протоколы Общего собрания и трех отделений печатались в 60 экземплярах на правах рукописи. Непременному секретарю предоставлялось количество, равное числу действительных членов Академии. Они рассылались академикам для прочтения и исправления. В течение трех дней исправленные экземпляры должны были отправляться в Библиотеку Академии наук. Видимо, не все они доходили до библиотеки, поэтому единственный полный экземпляр протоколов хранится в Санкт-Петербургском филиале Архива РАН (ПФА РАН). В годы революции и Гражданской войны издание протоколов не прекращалось, но к 1920 г. общее количество их сократилось. С 1929 г. прекратилось издание протоколов Общего собрания и отделений. Протоколы и стенографические отчеты этих заседаний за 1929—1934 гг. хранятся в ПФА РАН и частично в Архиве РАН (например, часть документации за 1933 и 1934 гг.).

Сводные отчеты Академии наук стали публиковаться только в советский период, с 1923 г. В 1922 г. Академия ограничилась кратким отчетом непременного секретаря С. Ф. Ольденбурга (Российская Академия наук в 1922 г. Пг., 1922). Отчеты по отделениям до 1918 г. издавались в том же году, за

Все политические и структурные изменения, произошедшие с Академией наук в это время, нашли отражение в документах и стали предметом исследований ученых. Однако это не снимает проблемы достоверности, полноты источников и их объективной интерпретации, поэтому реконструкция истории Академии наук с позиций современных требований, предъявляемых к исторической науке, предполагает критический подход к исследуемым документам и литературе, глубокий анализ и сравнение, исправление ошибок и преднамеренных искажений.

Структура Академии наук в советский период зафиксирована в Уставах и постановлениях правительства (СНК РСФСР от 20 августа 1923 г. и СНК СССР от 13 марта 1928 г.). До 1916 г. в Академии наук существовали отделения: Физико-математическое (ФМО), Историко-филологическое (ИФО) и Отделение русского языка и словесности (ОРЯС). С 1916 г. в академических отчетах изменены названия двух отделений. Вместо ФМО появляется Отделение физико-математических наук, вместо ИФО — Отделение исторических наук и филологии. Но изменение наименований в это время не было зафиксировано в академических документах. В соответствии с Уставом 1927 г. названия отделений были вновь изменены. Отделение физико-математических наук (ОФМ) сохранило название, Отделение исторических наук и филологии стало Отделением гуманитарных наук (ОГН), а ОРЯС слился с ОГН. С 1930 г. отделения были реорганизованы в Отделение математических и естественных наук (ОМЕН) и Отделение общественных наук (ООН). В апреле 1934 г. выделилась Техническая группа, ставшая в следующем году самостоятельным Отделением технических наук (ОТН).

Высшим органом все годы было Общее собрание. В перерывах между его заседаниями работало Правление, а в советский период — президиум Академии наук. В состав президиума входили президент, вице-президенты, непременный секретарь и академики-секретари отделений. В период с 1901 по 1934 г. Академию наук возглавляли президенты: великий князь Константин Константинович Романов (3.05.1889—2.06.1915) и академик А. П. Карпинский (15.05.1917—15.07.1936). Пост вице-президента занимали А. В. Никитин (12.07.1900—5.05.1916), А. Н. Пыпин (и. о., 24.07.—1.09.1904), А. П. Карпинский (и. о., 15.05.1916—15.05.1917), И. П. Бородин (7.10.1917—31.05.1919), В. А. Стеклов (31.05.1919—30.05.1926), А. Е. Ферсман (с 1.08.1926 — и. о., с 15.01.1927 по 26.11.1929 — вице-президент). В 1929 г. появилась вторая должность вице-президента, а в 1930 г. — третья. Ее исполняли Г. М. Кржижановский (с 15.05.1929 г.), Н. Я. Марр (с 3.03.1929 г.), В. Л. Комаров (с 3.03.1930 г.). Непременными секретарями были Н. Ф. Дубровин (4.09.1893—12.06.1904), С. Ф. Ольденбург (4.10.1904— 30.10.1929). После отставки С. Ф. Ольденбурга в 1929 г. на пост был избран 3 марта 1930 г. В. П. Волгин.

Важное значение для переосмысления истории Академии наук первой трети XX в. имеют современные исторические и историко-научные исследования. Это работы В. М. Алпатова, Е. Ю. Басаргиной, М. С. Бастраковой, В. С. Брачева, Я. В. Василькова, В. Д. Есакова, А. Б. Кожевникова, Б. И. Козлова, А. В. Кольцова, Э. И. Колчинского, М. Б. Конашева, Ю. Х. Копелевич, В. П. Леонова, И. И. Мочалова, В. М. Орла, Ф. Ф. Перченка, А. М. Решетова, Я. Г. Рокитянского, С. И. Романовского, Г. А. Савиной, В. С. Соболева, М. Ю. Сорокиной, И. В. Тункиной, а также коллективные монографии и сборники статей последних лет: «Наука и кризисы»,[2] «Академическая наука Санкт-Петербурга», «Деятели русской науки». История Академии наук конца XIX в.—1930-х годов нашла отражение в работах зарубежных исследователей: Д. Байрау, К. Бэйлса, Д. Вайнера, А. Вучинича, Л. Грэхема, В. Сойфера, Д. Тодеса, В. Тольц.[2]

Одновременное привлечение во время работы над «Летописью» огромного количества документов и литературы, сравнение данных высветили определенный объем ошибок и неточностей, накопившихся в разное время в литературе. Это заставило составителей более внимательно подходить к публикациям исследователей, невзирая на авторитет автора или издательства. Справедливости ради следует отметить, что издания 1960—1970-х годов содержат меньше опечаток и ошибок, чем издания последних лет. Источники, привлеченные составителями при подготовке «Летописи», можно разделить на несколько групп, различающихся по их происхождению и содержанию.

Первая, основная, группа — это документы самой Академии наук: протоколы заседаний Общего собрания, протоколы заседаний по отделениям, отчеты по отделениям и сводные отчеты. Кроме того, существует обширная делопроизводственная документация. Для досоветского периода перечисленные источники являлись основными, но для советского этапа их было уже недостаточно; чтобы полностью реконструировать историческую канву, необходимо привлекать государственные и партийные документы. В дореволюционный период протоколы Общего собрания и трех отделений печатались в 60 экземплярах на правах рукописи. Непременному секретарю предоставлялось количество, равное числу действительных членов Академии. Они рассылались академикам для прочтения и исправления. В течение трех дней исправленные экземпляры должны были отправляться в Библиотеку Академии наук. Видимо, не все они доходили до библиотеки, поэтому единственный полный экземпляр протоколов хранится в Санкт-Петербургском филиале Архива РАН (ПФА РАН). В годы революции и Гражданской войны издание протоколов не прекращалось, но к 1920 г. общее количество их сократилось. С 1929 г. прекратилось издание протоколов Общего собрания и отделений. Протоколы и стенографические отчеты этих заседаний за 1929—1934 гг. хранятся в ПФА РАН и частично в Архиве РАН (например, часть документации за 1933 и 1934 гг.).

Сводные отчеты Академии наук стали публиковаться только в советский период, с 1923 г. В 1922 г. Академия ограничилась кратким отчетом непременного секретаря С. Ф. Ольденбурга (Российская Академия наук в 1922 г. Пг., 1922). Отчеты по отделениям до 1918 г. издавались в том же году, за

1918—1920 гг. они опубликованы с опозданием. В 1921 г. из-за материальных трудностей Академия смогла опубликовать только отчеты по отделениям за 1919 г., датировав один 1920-м, а другой — 1921-м годами. Использование сводных отчетов для подготовки хроники затруднено характером самих отчетов академиков и учреждений. Они имеют обобщенный характер, разную степень подробности; часто события описываются вообще без указания дат. К 1934 г. значительно изменилась структура отчета, появляются данные по ассоциациям и в меньшей степени по отдельным учреждениям.

Вторая группа источников — это нормативные государственные и партийные документы, касающиеся Академии наук и организации науки. Все государственные законы в отношении Академии опубликованы в собраниях законов СССР и РСФСР (СЗ и СУ). Кроме этого, опубликованные документы данной группы были заимствованы из газеты «Известия», а также из сборников документов, подготовленных Академией наук в разные годы: «Организация науки в первые годы советской власти (1917—1925)» и «Организация советской науки в 1926—1932 гг.», «Документы по истории Академии наук СССР. 1926—1934 гг.», «Комиссия по истории знаний. 1921—1932». Ранее засекреченные партийные документы стали доступны исследователям в перестроечные годы благодаря публикациям в журналах «Вестник АН», «Источник» и др., а также таким сборникам, как «Академия наук в решениях Политбюро ЦК РКП(б)—ВКП(б)—КПСС», «Политбюро и церковь». Они существенным образом влияют на трактовку излагаемых официальных событий, показывают скрытые механизмы руководства Академией наук.

Третья группа представлена документами репрессивных органов, которые опубликованы в последние годы, после того как с них сняли гриф секретности. Достоянием общественности стали сфабрикованные «дела» против ученых («Академическое дело», «Дело славистов» и др.). Репрессии в Академии наук, трагические судьбы ученых объясняют многие «фигуры умолчания» в документах и литературе. Так, списки членов Академии публиковались с купюрами, многие имена были возвращены истории только в 1990 г., после восстановления их в составе Академии наук. Репрессиям подвергались не только отдельные члены, но и институты, поэтому в свете новых знаний становятся понятнее и структурные изменения Академии: расформирования и объединения разных подразделений.

Четвертую группу представляют периодические издания Академии наук и внеакадемических ведомств, отражающие научную и научно-техническую деятельность в стране и за рубежом в целом. Это журналы: «Известия АН», «Вестник АН», «Социалистическая реконструкция и наука», «Научный работник», «Природа», «Фронт науки и техники», а также общественно-политические журналы и газеты. «Вестник АН», официальный орган Академии (издается с марта 1931 г.), насыщен информацией о жизни Академии и институтов, о различных экспедициях, но почти не дает конкретных дат описываемых событий. К некоторым фактам следует относиться критически. Так, имеются

расхождения между опубликованными на его страницах расписаниями сессий Академии наук и реальными сроками их проведения. Периодика дает наиболее оперативную информацию, часто с интересными подробностями. Но один из характерных недостатков состоит в том, что анонс события не всегда подтверждается информацией о его проведении или датировка приводится расплывчато («на днях», «недавно»). Чтобы не вводить в заблуждение будущих читателей, составители Летописи в таких случаях приводят дату публикации, а не события (принята формулировка: «газета сообщила о том-то»). Это позволяет не выпустить событие из поля зрения, и предполагает возможность уточнения датировки в дальнейших исследованиях. Определенные сложности возникают при датировке конференций. Сведения о них даже в одном и том же издании расходятся. Так, например, журнал «Социалистический транспорт» писал о транспортной конференции Академии наук, которая прошла 21—25 апреля. Тот же журнал в следующем номере сообщил о том, что конференция состоялась 22—26 апреля. «Научный работник» дает совершенно иную дату II Международного энергетического конгресса, чем другие источники. В нем речь идет о 2 июля 1930 г.; по другим сведениям, конгресс открылся 20 июня 1930 г. Например, официальной датой XIV Международного конгресса физиологов в Риме считается 29 августа—3 сентября 1932 г., но 3—7 сентября участникам были предложены экскурсии и советская делегация покинула Италию 7 сентября. Такие расхождения можно объяснить, на наш взгляд, тем, что конференции могли иметь неофициальную часть, сведения о которой иногда входили в отчеты. Некоторая путаница имеется в датах и событиях, связанных с празднованием 200-летия Академии наук.

Из других источников составители использовали, но в значительно меньшей степени, дневниковые записи и мемуарную литературу, которые представляют самостоятельную группу и тоже требуют критического анализа из-за высокой степени субъективности изложения событий. Тем не менее дневники Е. Г. Ольденбург, супруги и помощницы непременного секретаря С. Ф. Ольденбурга, являются ценным источником по истории Академии наук 1920-х годов.

И последняя группа источников, которая использовалась лишь как вспомогательный материал, это опубликованные хроники: «Культурная жизнь в СССР», «Наука и техника в СССР. 1917—1987», «50 лет советской исторической науки. 1917—1967», «Материалы к истории Академии наук СССР за советские годы (1917—1947)».

Работа над томом осложнялась целым рядом факторов. Наибольшие трудности возникали при подготовке материалов советского периода, связанные не только с переосмыслением исторического этапа. Важно было разделить имеющиеся факты на достоверные и фальсифицированные, сохранить то, что отвечает строгим требованиям научности, и исправить те сведения, которые были подвержены политической конъюнктуре, способствовали насаждению мифов. Общеметодологическими принципами работы были определены следующие: использование первичных документов (архивные или уже опублико-

ванные), знакомство с источником de visu, критический подход и проверка датировок и фактов по разным источникам, обращение к опубликованным хроникам или исследовательской литературе лишь при недоступности первоисточника.

Замалчивание фактов, превращение их в секретные уже на стадии формирования источника практиковались в довоенный период очень часто. Так, например, в архивных документах 1921—1924 гг. содержится множество указаний о дарениях частных лиц. На деле далеко не все эти «дарения» были добровольными, многие из них являлись принудительными, порой осуществлялись от имени коллекционеров, давно покинувших страну. Сложности работы с источником связаны также с состоянием делопроизводства в советских учреждениях и в самой Академии наук. Типичные примеры: отсутствие инициалов или их ошибочная передача, искажение фамилий исторических деятелей и современников, особенно иностранных. Если для установления истины в отношении «первостепенных» ученых это не играет большой роли, то для атрибуции имен рядовых сотрудников представляет значительные затруднения. Кроме того, срабатывал «человеческий фактор» и в издания вкрадывались опечатки, неточности, поэтому нами фронтально проверялись опубликованные даты. Не случайно в последние годы все чаще ставится вопрос об ответственности исследователя, историка.

К сожалению, свою лепту в искажение истории Академии наук внесли сами ученые, которые вынуждены были работать в жестких идеологических рамках. Так, например, в 1929 г. традиционная процедура смены руководителей Академии наук была нарушена в связи с повторными выборами в Академию и последовавшими драматическими событиями. В отставку подали, кроме С. Ф. Ольденбурга, вице-президент А. Е. Ферсман, академики-секретари А. Н. Крылов, И. Ю. Крачковский, С. Ф. Платонов. Именно это обстоятельство, по нашему мнению, привело к тому, что в двухтомном издании «Персональный состав Академии наук СССР», напечатанном по постановлению президиума АН СССР в 1974 г., нет списка академиков-секретарей. Не указаны в издании и те ученые, которые были исключены из состава Академии по политическим мотивам.

В 1999 г. вышло новое трехтомное издание о персональном составе Академии наук с 1724 по 1999 г., подготовленное Архивом РАН и Академиздатцентром «Наука» РАН с участием Аппарата президиума РАН к 275-летию Российской академии наук. Его выход был обусловлен необходимостью дополнить предыдущее издание сведениями о действительных членах, членах-корреспондентах, почетных членах Академии наук, избранных с 1974 по 1999 г., а также необходимостью восстановления исторической справедливости в отношении 78 членов, исключенных из состава Академии наук в разное время, чьи имена замалчивались многие годы. К сожалению, и в новом издании не обошлось без досадных неточностей и ошибок. Так, не говорится, что великие князья из дома Романовых были расстреляны в Петрограде, но

сказано, что Павел Александрович умер во Франции, Николай Михайлович — в Петрограде, а место смерти Георгия Михайловича вообще неизвестно. Странным выглядит и утверждение о том, что место рождения и смерти почетного члена графа П. Н. Игнатьева не удалось установить. Это был крупный государственный деятель, с января 1915 по декабрь 1916 г. возглавлявший Министерство народного просвещения; родился он в Константинополе, умер в 1945 г. в Мельбурне (Канада).

Особого внимания заслуживает издание самой Академии наук, которое долгие годы служило официальной хроникой и продолжает пользоваться большой популярностью исследователей. Это «Материалы к истории АН СССР за советские годы (1917—1947)», изданные в 1950 г. под редакцией академика С. И. Вавилова. Это классический продукт сталинской эпохи. С точки зрения современных знаний отбор и подача фактов не выдерживают никакой критики. Отсутствие ссылок на первоисточник исключает возможность проверить достоверность фактов. Проверка требуется и для многих сведений. Имена репрессированных ученых отсутствуют или упоминаются вскользь, а другие, даже не имевшие отношения к Академии наук, неправомерно выпячивались в угоду политической конъюнктуре. Так, имя академика Н. И. Вавилова упоминается на 600 страницах книги лишь три раза. Зато корифеем мировой науки признан Г. Д. Лысенко, очень часто повторяются имена почетных академиков В. М. Молотова и И. В. Сталина.

Составители «Материалов» использовали комментирование событий. Факты дополнялись сведениями, которые произошли гораздо позже (характерный пример: дата образования института обязательно дополнена именем его директора даже в том случае, если его выборы прошли позже), научные степени и звания ученых не соответствуют историческому периоду (например, будущие академики упоминаются как уже избранные). Ввиду этих недостатков книгу можно использовать лишь как отправной пункт в поисках более достоверных фактов.

Жанр повествования, избранный составителями Летописи, предполагает строгое хронологическое изложение фактов по дням; в крайнем случае, если невозможно точно датировать событие, — по месяцам. Так как «единицей измерения» хроники является день, то многодневные события рассматриваются поэтапно, т. е. разбиваются на «составляющие». По дням прослеживаются академические сессии, заседания конференций, работа экспедиций. Под каждой датой, приведенной в Летописи, дается ссылка на источник, а вся использованная литература и публикации документов приводятся в «Списке сокращений и библиографии», а также в ссылках к тексту. Указание на источник поможет будущим исследователям сократить время на поиски исходных документов. С другой стороны, это важно для самих составителей, особенно в тех случаях, когда даты спорные; и составители отправляют читателя к тем источникам, которые им представляются наиболее достоверными. В конце каждого года приводятся данные о событиях, которые затруднительно датировать кон-

кретным днем. Сюда вынесены данные о научных открытиях, издательской деятельности Академии наук, о некоторых комплексных экспедициях, работа которых велась перманентно несколькими отрядами, силами нескольких учреждений. Сведения об итогах выборов в Академию наук в советские годы приводятся под конкретной датой, а не в конце года, как это делалось в предыдущих томах. Это объясняется изменившейся практикой выборов, которые происходили один раз в год. В 1933 и 1934 гг. вообще не было избрания академиков, были избраны только почетные члены и члены-корреспонденты.

До 1919 г. Академия наук продолжала объявлять конкурсы на соискание академических премий, причем увеличилось как число учредителей (более тридцати), так и количество лауреатов (около трехсот семидесяти). Продолжались вручения традиционных, регулярно присуждавшихся премий, таких как Ломоносовская, Уваровская, митрополита Макария, им. А. С. Пушкина, им. графа Д. А. Толстого, им. акад. К. Бэра. Остальные премии, такие как им. акад. Г. П. Гельмерсена, К. Д. Ушинского, им. почетного члена АН Ф. Ф. Шуберта и другие, вручались нерегулярно. В годы Первой мировой войны, особенно начиная с 1917 г., резко сократилось число академических конкурсов, так как работ поступало все меньше. Большое количество премий и их лауреатов не позволило составителям описать всю процедуру их присуждения (выдвижение, обсуждение, утверждение Общим собранием) и перечислить названия всех награжденных работ. Поэтому в отличие от предыдущих томов «Летописи» здесь упоминаются лишь некоторые присуждения, иллюстрирующие работу Академии наук в этом направлении. Имена всех награжденных перечисляются в сообщениях о торжественных заседаниях, происходивших ежегодно 29 декабря и подводивших итоги года. В 1920 г. в связи с национализацией капиталов Академии присуждение премий было прекращено. В советский период появляются премии им. В. И. Ленина, им. Д. И. Менделеева.

При подготовке аннотированного именного указателя также возникли проблемы. Расшифровка многих имен потребовала отдельных микроисследований. К сожалению, в последнее время даже академические издания выходят с «глухими» указателями. Остро ощущается отсутствие современного справочника о сотрудниках БАН и по другим учреждениям Академии наук. Справочники о научных сотрудниках страны, которые выпускала сама Академия в 1920—1930 гг., иногда являются единственным источником сведений о многих «рядовых» ученых того периода. В связи с этим хотелось бы отметить важность работы по возвращению для истории имен репрессированных ученых, которую уже проделали Ф. Ф. Перченок, А. М. Решетов, В. С. Брачев и другие исследователи. Но и выявленные данные требуют углубления и уточнения. Досадные опечатки в публикациях последних лет даже авторитетных авторов внесли свою лепту в работу составителей «Летописи» по уточнению датировок, написанию имен и т. п. Ряд неточностей содержат «росписи» о присуждении академических премий; имеются они и в годовых отчетах Академии

наук, в протоколах Общего собрания. Это объясняется состоянием делопроизводства или правилами чтения того времени. Чтобы не вводить в заблуждение читателя, **решено оставить в тексте первоначальное написание этих имен, а правильное смотреть в скобках в Именном указателе**. Последнее обстоятельство заставляет задуматься об этике исследования. В связи с нарастанием объема информации степень ответственности за результаты также возрастает, так как невозможно перепроверить каждый факт. Вам, уважаемые читатели, предстоит судить о том, насколько нам удалось справиться с поставленными задачами.

Искреннюю благодарность выражаем за помощь в работе сотрудникам Библиотеки Российской Академии наук, Санкт-Петербургского филиала Архива РАН, Отдела рукописей Российской национальной библиотеки им. М. Е. Салтыкова-Щедрина: Н. М. Осиповой (Архив РАН); за высказанные замечания и консультации — Ю. А. Виноградову (Санкт-Петербургский филиал Архива РАН), И. С. Дмитриеву (Музей-архив Д. И. Менделеева Санкт-Петербургского государственного университета), А. П. Купайгородской (Институт российской истории РАН), Б. И. Иванову, Н. Г. Суховой, М. Ф. Хартанович (Санкт-Петербургский филиал Института истории естествознания и техники им. С. И. Вавилова РАН).

Ответственные за составление разделов:

От составителей — К. Г. Большакова, И. В. Черказьянова, Т. В. Чумакова;

Предисловие — Э. И. Колчинский;

1901—1916 гг. — К. Г. Большакова;

1917—1920 гг. — К. Г. Большакова, Э. И. Колчинский;

1921—1927 гг. — Г. И. Смагина, Т. В. Чумакова, Э. И. Колчинский;

1928—1934 гг. — А. В. Кольцов, И. В. Черказьянова.

Материалы по издательской деятельности Академии наук подготовлены при участии В. И. Васильева. Именной указатель составлен К. Г. Большаковой, И. В. Черказьяновой, Т. В. Чумаковой.

Примечания

[1] Летопись Российской Академии наук. В 4 томах / Гл. ред. акад. Ю. С. Осипов. СПб.: Наука, 2000—2003. Т. 1. 1724—1802; Т. 2. 1803—1860; Т. 3. 1861— 1900.

[2] См. Список сокращений и ссылок к тексту.

Предисловие

Очередной том «Летописи РАН» охватывает наиболее сложный и противоречивый этап в ее истории и истории ее взаимоотношений с властью, который можно было бы кратко охарактеризовать следующим образом: «между сопротивлением, приспособлением, подчинением и сотрудничеством». Вступив в конфронтацию еще с царским правительством в начале XX в., а затем резко выступив против захвата власти большевиками, академическое сообщество в дальнейшем должно было решать задачу приспособления к коммунистическому режиму и подчиниться жесткому политико-идеологическому и административному контролю в обмен на признание Академии наук в 1925 г. высшим научным учреждением. Дважды ей пришлось менять свое название: с 11 июля 1917 г. Императорская Академия наук стала именоваться Российской Академией наук, а с 27 июля 1925 г. — Академией наук СССР.

Переименование Академии наук в советское время было предвестником крупных институциональных, кадровых и социально-организационных перемен, означавших преобразование ее из «осколка Российской империи» в учреждение социалистического типа. Для выживания академическое сообщество пожертвовало своей независимостью, свободой научного творчества и даже жизнями некоторых своих членов. Оно приняло систему планирования научных исследований, демонстрируя готовность усилить связь науки и практики. Взамен Академии наук предоставлялись огромные материально-финансовые и людские ресурсы. Начиная с 1929 г. преобразование ее структуры, институциональный и кадровый рост, проекты и их идеолого-политические обоснования решали задачу ускоренной модернизации страны, ее индустриализации, милитаризации промышленности и коллективизации сельского хозяйства; опорой при этом служили новейшие достижения фундаментальной науки. Этап завершился переездом АН СССР в Москву и превращением ее в «империю знания».

Академия наук и власть в начале XX века

В начале XX в. Императорская Академия наук оказалась в двойственном положении. С одной стороны, ученые были членами международного научного сообщества, входили в престижные общества и академии, их труды получали широкое общественное признание. Проведя многие годы в Западной Европе, они стремились укоренившиеся там формы организации науки, ее этос, взаимоотношения между учеными, обществом и властями перенести в Россию. В профессиональной культуре, поведении, языке, быте российские ученые практически не отличались от своих зарубежных коллег. Они были убеждены, что их деятельность служит государству и народу. В публикациях ученые подчеркивали объективность своих исследований, их оригинальность и новизну. Съезды российских ученых и научные общества объединяли их по научно-дисциплинарным основаниям, обеспечивая свободное «гражданское» пространство. Здесь они чувствовали себя экспертами, людьми с высокой профессиональной репутацией.

С другой стороны, Академия наук по-прежнему оставалась частью государственной машины, финансировалась правительством. Находясь на службе у правительства, ученые ощущали на себе, как оно вольно или невольно подавляло их активность. Академики понимали, что правительство не способно обеспечить научные исследования в масштабах, отвечавших потребностям страны. Возникал опасный разрыв между гражданским и профессиональным статусом академиков как «слуг правительства», что неизбежно вело к противостоянию ученых и власти.

Вначале академики, дистанцируясь от политических проблем, подчеркивали независимость своих сочинений от социально-культурного контекста. Но возросшая практическая ценность науки и ощущение своей незаменимости побуждали их претендовать на особую роль в решении проблем, возникших перед Россией во время русско-японской войны и революции 1905—1907 гг. Борьбу за политические свободы многие академики посчитали лучшим способом для обеспечения профессиональной самореализации. Участвуя в либеральном движении, апологеты «чистой науки» втягивались в политику; их академические интересы отступали на второй план, заменялись общественно-организационной деятельностью, от которой они во благо народа и страны считали себя не вправе отказаться.

Часть академиков была убеждена, что правительство не способно решить назревшие проблемы, и, воспринимая себя носителями прогресса в отсталой стране, свое будущее связывали с коренными социально-политическими и экономическими реформами, созывом Учредительного собрания и введением конституционной монархии. Они протестовали против размещения полиции и воинских частей в зданиях Академии наук, призывали офицеров и солдат не подчиняться приказам и уверяли, что волнения, забастовки и военные бунты —

расплата за преступления властей.[1] Это вело их и к столкновению с президентом Академии наук великим князем Константином Константиновичем Романовым.[2] При этом не забывались и профессиональные интересы. Академики высказывались за усиление государственной поддержки науке, отмену цензуры, развитие народного образования, демократизацию и автономность высшей школы.[3]

Выразителем настроений, взглядов и чаяний либеральных академиков стал Академический союз, а затем партия конституционных демократов. После вооруженных восстаний ученые уже не мечтали о «слиянии с народом», а боялись его, по выражению М. О. Гершензона, «пуще всех казней власти», славя ее за то, что она «штыками и тюрьмами» еще ограждала их от «ярости народной».[4] Н. А. Бердяев констатировал с горечью: «В революционные дни опять повторилось гонение на знание, на творчество, на высшую жизнь духа ⟨...⟩. Наша интеллигентная молодежь не может признать самостоятельного значения науки, философии, просвещения, университетов ⟨...⟩»[5] и чуждалась их, не видя возможности использовать знание во зло царизму.

В итоге академическое сообщество, включая руководство, оказалось резко дифференцированным по политическим пристрастиям. Консервативную политику двора разделял президент К. К. Романов, к октябристам примкнули вице-президент П. В. Никитин, а непременный секретарь С. Ф. Ольденбург придерживался либерально-демократических воззрений. Участие в Государственном совете депутатов от Академической курии похоронило последние надежды на реформы «сверху» в области науки и образования. Стало ясно, что профессура должна взять на себя заботу об их дальнейшем развитии.

Выход из создавшейся ситуации многие академики видели прежде всего в укреплении связи фундаментальных исследований с промышленностью и сельским хозяйством, в повышении их роли в социально-экономическом и культурном развитии России, а также в привлечении в науку частных, кооперативных и земских средств. Они приучали студентов к научной работе, добивались

[1] Санкт-Петербургский филиал Архива РАН (далее — ПФА РАН), ф. 6, оп. 1, д. 26, л. 15, 19—21; там же, ф. 36, оп. 1, д. 289, л. 3; там же, ф. 6, оп. 1, д. 28, л. 57—58; Протоколы заседаний Общего собрания Академии наук (далее ОС АН). 1905. § 216.

[2] ПФА РАН, ф. 6, оп. 1, д. 26, л. 113—114, 119, 124, 137—140, 148, 151; там же, ф. 36, оп. 2, д. 54, л. 20.

[3] Записка о нуждах просвещения в России // «Наша жизнь». 1905. 20 января; Протоколы заседаний ОС АН. 1905. Приложение к протоколу ОС АН 18 февраля 1905 г. С. 22; там же. Приложения к протоколу заседания от 24 марта 1905 г. 1-е прилож. С. 1—2. Приложение к протоколу заседания экстраординарного ОС АН от 11 мая 1905 г. С. 1—3.

[4] Вехи. Сборник статей о русской интеллигенции. М., 1909. С. 92.

[5] Там же. С. 7.

укрепления материальной базы вузов, вводили новые курсы и специальности. Создавая частные вузы, общественные фонды и научно-технические общества, они расширяли социальную базу науки.

Активно участвуя в организации науки, академики не забывали и о патриотических чувствах правительства. «Такая великая страна, как Россия, — писал В. И. Вернадский по поводу создания Ломоносовского института, — не может и не должна остаться чуждой тому напряженному соревнованию, которое на этом поприще проявляют народы Западной Европы и страны за океаном. Этого не допускает не только благородное чувство национальной гордости, но, насколько могут об этом судить люди науки, и сознание государственной пользы».[6] От императора и правительства академики по-прежнему добивались расширения учреждений Академии наук, увеличения ее финансирования, принятия нового Устава, укрепления международных связей, приведения высшего образования в соответствие с нуждами экономики и его демократизации. Это вело к новым столкновениям с властью, как это произошло в 1911 г. в связи с событиями в Московском университете.[7] Таким образом, шел интенсивный процесс самоорганизации науки и вынашивались планы трансформации российской науки в сеть государственных научно-исследовательских институтов.

Защищая Отечество

Первая мировая война заставила многих, в том числе и академиков, забыть о недовольстве правительством и вызвала всплеск патриотизма.[8] Академия наук удержалась от демонстративных верноподданнических действий, сохранила трезвость в шовинистическом угаре и дистанцировалась от профессуры, призывавшей разорвать научные связи с учеными из воюющих с Россией держав, исключить их из числа почетных членов всех университетов, научных учреждений и обществ.[9] Более года Общее собрание тянуло с исполнением распоряжения правительства от 14 октября 1914 г., предписывавшего всем государственным учреждениям очиститься от подданных неприятельских стран.[10]

[6] *Вернадский В. И.* О Ломоносовском институте Императорской Академии наук // Ломоносов. Сборник статей и материалов. М.; Л., 1965. Т. 6. С. 297.

[7] ПФА РАН, ф. 1, оп. 2-1911, д. 2. § 6, л. 1—2.

[8] *Иванов А. Е.* Российское «ученое сословие» в годы «Второй Отечественной войны» (Очерк гражданской психологии и патриотической деятельности) // ВИЕТ. 1999. № 2. С. 109.

[9] *Виноградов Ю. А.* Германские биологи — члены Императорской Академии наук и Первая мировая война // Русско-немецкие связи в биологии и медицине: опыт 300-летнего взаимодействия. СПб., 2000. С. 130—139.

[10] ПФА РАН, ф. 1, оп. 1а-1915, д. 162, л. 181—181 об.

639299

И только в феврале 1916 г. требуемое решение было принято.[11] Взамен традиционных связей предпринимались попытки установить тесные научные отношения с Англией и Францией. На Общем собрании 15 октября 1916 г. под председательством и. о. президента Академии А. П. Карпинского была создана специальная Комиссия для усиления контактов с союзниками, в которую пригласили войти также представителей университетов и ученых обществ Петрограда,[12] но февральская революция сняла эту задачу с повестки дня.

Война прямо сказалась на деятельности Академии, наложив «свою тяжелую руку и на развитие науки», — писал академик В. И. Вернадский в 1915 г., — «отвлекала средства, ⟨...⟩ на долгие месяцы отбила от научной работы ее работников».[13] В Стамбуле закрыли Русский археологический институт,[14] а в Лейпциге — Русский отдел Международной выставки книгопечатания.[15] В октябре 1914 г. в Большом конференц-зале Главного здания Академии наук был открыт лазарет для раненых воинов. Лазарет финансировался за счет частных пожертвований. Закрыт он был только в мае 1917 г. Отныне заседания Общего собрания проходили в Малом конференц-зале.

С первых дней войны Академия наук занялась охраной памятников науки и культуры, оказавшихся под угрозой уничтожения и конфискации. По инициативе академика А. А. Шахматова[16] Общее собрание создало специальную комиссию и командировало своих уполномоченных для охраны научных ценностей в районах военных действий.[17] В 1915—1916 гг. Академия наук провела большую работу по учету и охране научных памятников на Юго-Западном и Кавказском фронтах. Из занятого нашими войсками Трапезунда российские власти в 1916 г. вывезли коллекцию редких рукописных памятников. В октябре 1917 г. из-за военной опасности Петрограду Академия наук эвакуировала в Саратов рукописные собрания, старопечатные книги и почти все издания XVIII в. Туда же вывозились рукописные собрания Азиатского музея и Архива.

Никогда до этого Академия наук не была столь тесно связана с повседневными заботами государства. Возглавляемый академиком В. Н. Ипатьевым Химический комитет при Главном артиллерийском управлении занимался организацией производства взрывчатых веществ и фармацевтических препаратов. Чтобы мобилизовать ресурсы, необходимые для обороны, была создана Комиссия по изучению естественных производительных сил (КЕПС),[18] председателем которой в октябре 1915 г. был избран В. И. Вернадский. Уже в первый состав КЕПС вошли академики, представлявшие практически все отрасли естественных наук. В дальнейшем к ним присоединились инженеры, гуманитарии, военные, правительственные чиновники, работники оборонных предприятий.

[11] Там же, л. 34—35.
[12] Там же, л. 103 об.
[13] Очерки и речи акад. В. И. Вернадского. Пг., 1989. С. 282.
[14] ПФА РАН, ф. 1, оп. 1а-1914, д. 164, л. 449.
[15] Там же, д. 161, л. 78.
[16] Там же, ф. 6, оп. 1, д. 37-1914, л. 28.
[17] Там же, д. 161, л. 89 об., 92; Протоколы ОС АН за 1914 г. § 222.
[18] *Кольцов А. В.* Создание и деятельность Комиссии по изучению естественных производительных сил России (1915—1930). СПб., 1999.

Центральное место в работе КЕПС занимали проблемы, касающиеся обеспечения фронта и тыла стратегическим сырьем. Ученые выезжали в геологические экспедиции, решали вопросы продовольственного снабжения. Результаты исследований обобщались в серийных изданиях КЕПС: «Естественные производительные силы России», «Богатства России», «Отчеты о деятельности КЕПС» и др. КЕПС развивалась как новая форма организации комплексных научных исследований, финансируемых разными правительственными учреждениями. Бóльшая часть средств поступала от министерств и ведомств, заказы которых выполняла комиссия. На заседаниях совета и общих собраниях КЕПС регулярно обсуждались вопросы совершенствования организационных форм науки. Были разработаны программы создания и деятельности Института физико-химического анализа, Института по изучению платины и других благородных металлов, основанных уже после Октябрьской революции. В тесном сотрудничестве с КЕПС работал Геологический комитет, который вел поиски стратегического сырья (вольфрам, молибден, висмут, олово и др.). В Академии наук создаются и другие учреждения: Полярная комиссия (1915), Постоянная лингвистическая комиссия (1915), Комиссия по исследованию племенного состава населения областей, прилегающих к границам России (1917), Кавказский историко-археологический институт (1917) и др.

Вскоре академики стали понимать, что Россия не сможет победить в войне, хотя еще сохраняли надежду, что она не будет и побеждена. Война разрушала материально-финансовую базу научных исследований, инфляция съедала выделяемые ассигнования. Не было денег на ремонт зданий, закупку оборудования и книг. Наблюдая поворот высшей школы к решению прикладных задач и нарастающую политизацию студенчества, академики все активнее выступали за создание сети специализированных научно-исследовательских институтов, субсидируемых государством, но управляемых учеными. Последовательным пропагандистом этой идеи стал Вернадский, доказывавший «невозможность и невыгодность соединения научно-технической работы с современной высшей школой».[19] Вновь зазвучали слова о неразрывности науки и демократии. Послевоенное устройство академикам грезилось как союз европейских стран в условиях всеобщего разоружения и высоких этических норм. Экономическое и правовое устройство России должно было обеспечиваться всесторонним использованием научного знания. С такими демократическими мечтаниями они подошли к февральской революции 1917 г.

[19] Очерки и речи акад. В. И. Вернадского. Вып. 1. Пг., 1922. С. 31.

Неудачи в реализации либеральной научной программы

Отречение царя в феврале 1917 г. и приход к власти Временного правительства большинство академиков встретило с воодушевлением. Министерство народного просвещения, которому подчинялась Академия наук, теперь возглавляли их единомышленники — профессора А. А. Мануйлов и С. С. Салазкин, а с 20 июля 1917 г. — ее непременный секретарь академик С. Ф. Ольденбург. Его заместителем был академик В. И. Вернадский. 4 марта 1917 г. руководители Императорской Академии наук направили обращение к Временному правительству, в котором приветствовали объединение России в «могучий и свободный народ, способный отстаивать свою культуру и оберегать ее от внутренней разрухи и внешнего врага», обещали представить правительству, пользующемуся доверием народа, те знания и средства, которыми Академия служит России.[20] 24 марта 1917 г. состоялось экстраординарное Общее собрание Академии наук, одобрившее с энтузиазмом это обращение.[21]

Воспользовавшись близостью к министрам, ученые постарались реализовать свои замыслы по реформированию науки. Были предприняты реальные шаги по демократизации Академии наук: введена автономность правления и выбран президент, отказались от обязательного проживания академиков в Петрограде, начали создавать исследовательские институты, ассоциации и т. д. Императорская Санкт-Петербургская Академия стала называться Российской Академией наук, а ее первым президентом был избран А. П. Карпинский.

Планируемые реформы не ограничивались рамками РАН. В проекте Союза научных учреждений, разработанном академиком А. А. Шахматовым, предлагалось сгруппировать все научные учреждения страны (музеи, общества, институты) и отдельных ученых по функциональному признаку, образуя союзы гуманитарных, естественнонаучных, научно-прикладных исследований.[22] В свою очередь, они образуют «союз союзов» во главе с Комитетом, председатель которого имеет право прямо обращаться в Совет министров. При этом Союз должен был осуществлять специфический контроль над научными учреждениями. Его задача состояла лишь в обеспечении государственного финансирования научных исследований, а главным принципом деятельности должна была стать автономия каждого коллектива и исследователя. Реформа должна была проводиться на основе и с сохранением существующих институтов. Были предприняты шаги для реализации этого проекта. В апреле 1917 г. под председательством А. П. Карпинского начало функционировать Совещание представителей ученых учреждений и вузов.

[20] Известия Академии наук. 1917. № 11. С. 39.

[21] Протоколы ОС АН. 1917. § 94. С. 92.

[22] *Иванова Л. В.* Формирование советской научной интеллигенции (1917—1927 гг.). М., 1980. С. 210—211.

28 марта 1917 г. Общее собрание решило создать «Свободную ассоциацию для развития и распространения положительных наук». Ее задачи состояли в привлечении внимания общественности и правительства к перспективам развития науки, пропаганде достижений науки и поиску средств для новых научных институтов.[23] Это решение было поддержано рядом научно-просветительских обществ и учреждений Петрограда и Москвы, а также представителями исполнительной и законодательной властей. На состоявшихся в апреле—мае собраниях Ассоциации выступали министры Временного правительства, в том числе А. Ф. Керенский, П. Н. Милюков. На Учредительном собрании, проходившем 26 мая 1917 г., в Совет было выбрано 11 академиков, а председателем — академик В. А. Стеклов. Задуманное прежде всего как ассоциация точных наук новое объединение предполагало создать Институт положительных наук с хорошо оборудованными лабораториями, библиотеками, музеями, аудиториями. Планировалось привлечь к будущей научной работе талантливую молодежь, обеспечив ее «надлежащим образом» материально. Но жизнь не дала возможности проверить реальность этих планов, которые, как подчеркивали сами авторы, могли быть реализованы при демократии в России.

Тем не менее многие из проектов, разработанные в ученых комитетах и комиссиях Временного правительства, были реализованы при большевиках, включая открытие новых академий в Грузии, Сибири и на Украине, создание системы государственных исследовательских институтов. Эти проекты разработала Комиссия по ученым учреждениям и научным предприятиям во главе с В. И. Вернадским. При его активном участии была подготовлена программная записка о создании университетов нового типа, предоставлении им права открывать факультеты и отделения по прикладным наукам, так как недостаток лиц с высшим образованием мешал экономическому и культурному развитию страны. Для быстрого исправления создавшегося положения предполагалось создавать высшие учебные заведения нового типа, совмещавшие задачи чисто научного и профессионального образования.

Вместе с тем многие академики вскоре с презрением стали относиться к Временному правительству. Рос страх и перед народными массами, вновь занявшими позицию «левее здравого смысла».[24] 24 августа 1917 г. В. А. Стеклов писал А. П. Карпинскому из Кисловодска, что очень сожалеет по поводу согласия Ольденбурга занять министерский пост.[25] Его утешало только то, что в министерской чехарде у Ольденбурга мало шансов удержаться надол-

[23] *Конашев М. Б.* К истории создания Свободной ассоциации для развития и распространения положительных наук // Наука и техника: Вопросы истории и теории. Вып. 14. СПб., 1998. С. 154—155.

[24] «Интуитивное предвидение» Егора Ивановича Орлова (Накануне и в первый год после Великой Октябрьской) // Природа. 1994. № 3. С. 94.

[25] ПФА РАН, ф. 2, оп. 6, д. 558, л. 1—1 об.

го в правительстве и Академия вновь сможет использовать его блестящие способности. Стеклов оказался прав отчасти, так как способности и Ольденбурга, и его собственные потребовались Академии не столько для реформ, сколько для выживания.

«Осколок империи»: от неприятия к сотрудничеству и подчинению

Академия наук не приняла Октябрьскую революцию и захват власти большевиками, по словам В. И. Вернадского, оценила как «небывалую в истории катастрофу».[26] Общее собрание одобрило действия С. Ф. Ольденбурга, который заявил, что не признает Военно-революционный комитет. 8 ноября 1917 г. делегация, в которую входили С. Ф. Ольденбург и А. А. Шахматов и которая требовала освободить министров Временного правительства, была выслушана в Военно-революционном комитете; в тот же вечер с ними беседовал В. И. Ленин.[27] Посетив заключенных, Ольденбург опубликовал 16 ноября в газете «Русские ведомости» призыв к большевикам перестать «быть тюремщиками невинных людей». В тот же день появилось воззвание членов Временного правительства, среди них был и В. И. Вернадский, призывавший защитить Учредительное собрание.[28] Узнав о приказе арестовать его, Вернадский тайно покинул Петроград. Вскоре на территориях, контролируемых антибольшевистскими силами, оказалась значительная часть академиков, а некоторые из них, как например П. Б. Струве, вошли в антисоветские правительства и комитеты.

18 ноября 1917 г. состоялось экстраординарное заседание Общего собрания РАН, на котором А. П. Карпинский заявил, что происходящие события угрожают гибелью стране, и предложил подготовить протест, «чтобы РАН не молчала в такое исключительное время».[29] В. А. Стеклов решительно выступил против, его поддержал вице-президент И. П. Бородин. Выяснилось, что к сотрудничеству с большевиками готовы математики, представители технических и естественных наук, тогда как гуманитарии были резко против. Через три дня состоялось следующее экстраординарное Общее собрание, на ко-

[26] *Вернадский В. И.* Дневники 1917—1921. Октябрь 1917—январь 1920. Киев, 1994. С. 28.

[27] Петроградский ВРК. Документы и материалы. М., 1966. Т. 2. С. 230, 238.

[28] *Мочалов И. И.* «...Ко всем гражданам Российской республики» // Огонек. 1991. № 22. С. 10—13.

[29] Протоколы ОС РАН. 1917. § 306. С. 288; Отчет о деятельности РАН за 1917 г. Пг., 1917.

тором А. С. Лаппо-Данилевский зачитал обращение к ученым. В нем, в частности, говорилось: «⟨...⟩ Русский народ ⟨...⟩ ценою постыдного и непрочного сепаратного мира готов изменить союзникам и предать себя в руки врагов».[30] Взывая к национальной гордости россиян, ученые не предполагали, насколько их призывы не соответствуют настроениям масс. К середине декабря возникли трудности при получении денег в казначействе, и академики начали осознавать, что само существование Академии наук становится предметом торга с новыми властями и ее прежняя роль в жизни страны, возможно, будет оспариваться.[31] Это беспокойство было лейтмотивом речи С. Ф. Ольденбурга на годовом собрании РАН в декабре 1917 г. Он убеждал власть, что без работы ученых «немыслимы просвещение и культура, а без этих последних — никакое достойное человеческое существование».[32]

В конечном счете, осудив выход России из войны, А. П. Карпинский, С. Ф. Ольденбург, И. П. Бородин, В. А. Стеклов пошли на профессиональное сотрудничество с новой властью. Уже в конце января 1918 г. начались переговоры с правительством об участии Академии наук в решении государственных задач.[33] При этом академики стремились, сохраняя автономию, получать финансовую и материальную поддержку от государства, участвовать в разработке и экспертизе законов, правительственных проектов и планов. В сотрудничестве были заинтересованы и коммунистические вожди, охваченные прометеевской верой в возможность построения нового общества путем максимального использования научных достижений и модернизации экономики. Убежденными сторонниками сотрудничества с учеными были сам председатель Совнаркома В. И. Ленин и его секретарь Н. П. Горбунов, председатель РВС Л. Д. Троцкий, а также главы Наркомпроса А. В. Луначарский и Наркомздрава Н. А. Семашко. В январе 1918 г. начались переговоры представителей Наркомпроса с учеными относительно их работы в новых условиях. В результате этих переговоров 20 (7) февраля 1918 г. Общее собрание приняло постановление, в котором указывалось: «Академия полагает, что значительная часть задач ставится самой жизнью и Академия всегда готова по требованию жизни и государства приняться за посильную научную и теоретическую разработку отдельных задач, выдвигаемых нуждами государственного строительства, являясь при этом организующим и привлекающим ученые силы страны центром».[34] В труднейший для России период ученые РАН заявили о согласии работать на благо Отечества и народа.

[30] Там же. § 307. С. 300.

[31] ПФА РАН, ф. 1, оп. А-1917, д. 164, л. 170.

[32] Отчет о деятельности РАН за 1917 г. Пг., 1917. С. 5.

[33] ПФА РАН, ф. 1, оп. 1а-1918, д. 165, л. 23 об., 30, 31—31 об., 35, 172—173 об., 188 об.—189 об., л. 367, 31—31.

[34] Протоколы ОС РАН. 1918. Приложение к протоколу экстраординарного заседания ОС от 20 (7) февраля 1918 г. // ПФА РАН, ф. 1, оп. 1а, д. 165.

Тем не менее со стороны руководства науки и просвещения в Петрограде не прекращались призывы к коренной реорганизации Академии наук, заменив ее некой расплывчатой ассоциацией и уничтожив прежние научные учреждения «как совершенно ненужные пережитки ложноклассической эпохи развития классового общества». Их авторы были убеждены, что «коммунистическая наука мыслима лишь как общенародное, коллективное трудовое, жизненное дело, а не как волхование в неприступных святилищах, ведущее к синекурам, развитию классовой психологии жречества и сознательного или добросовестного шарлатанства».[35] Чтобы спасти Академию наук, ее руководители вынуждены были обратиться за помощью к А. В. Луначарскому, который докладывал о положении дел В. И. Ленину. Ленин поддержал Академию, и она была спасена.

Тем не менее немногочисленным академикам, оставшимся в Петрограде, пришлось в полной мере испытать тяготы времени: преследования властей, аресты, голод, холод, инфекционные болезни, отсутствие элементарных условий для работы. С лета 1918 г. на общих собраниях присутствовало не более четверти действительных членов. Остальные проживали или в Москве, или на территориях, не подвластных большевикам, в том числе и на оккупированных немецкими войсками. Многие академики забыли о своих недавних призывах вести войну до победы, воспринимая немцев как спасителей и надеясь с их помощью возродить Россию. Но в ноябре 1918 г. Германия капитулировала и тоже погрузилась в хаос социально-экономических и политических катаклизмов.

Революция изменила положение Академии в обществе. Уже вскоре встал вопрос о физическом выживании академиков. 25 сентября 1918 г. А. П. Карпинский и С. Ф. Ольденбург обратились в Наркомпрос с письмом о том, что среди ученых наблюдается особо сильное истощение и «ряды их тают с чрезвычайной быстротой вследствие болезней, многочисленных смертей и отъездов за границу».[36] 8 октября 1918 г. Ольденбург вновь обратился к А. В. Луначарскому, предложив создать специальную комиссию для принятия неотложных мер.[37] В последующие годы не раз еще пришлось взывать к властям принять меры для «спасения русской науки и русских ученых»[38] и напоминать правительству, что только наука будет прочным фундаментом экономики, что прикладное и чистое знание едины, что необходимо привлекать ученых к работе правительственных органов, реформам образования. Чтобы облегчить

[35] О реформе деятельности ученых учреждений и школ высших ступеней в Российской Социалистической Федеративной Советской Республике // Вести. народного просвещения Союза коммун Северной области. 1918. № 6—8. С. 89.

[36] ПФА РАН, ф. 1, оп. 1а-1918, л. 93—94 об.

[37] Документы по истории Академии наук СССР. 1917—1925 гг. Л., 1986. С. 174—177.

[38] Там же. С. 174—177.

участь деятелей науки, в 1919 г. при содействии А. М. Горького была образована Петроградская комиссия по улучшению быта ученых (ПетроКУБУ), а в 1921 г. — Центральная комиссия по улучшению быта ученых (ЦЕКУБУ).

Тем не менее потери составили более трети среднего списочного состава действительных членов в эти годы. Так, молодыми погибли академики М. А. Дьяконов, А. С. Лаппо-Данилевский, А. А. Латышев, А. В. Никитский, И. С. Пальмов, Я. И. Смирнов, Б. А. Тураев, Е. С. Федоров, А. А. Шахматов. Ушли из жизни В. В. Заленский, А. А. Марков, В. И. Палладин, В. В. Радлов, М. А. Рыкачев, А. С. Фаминцын. К названным надо добавить еще фамилии 11 почетных членов РАН и 35 членов-корреспондентов.

Как отмечал В. И. Вернадский, оставшимся в живых работать было очень трудно, постоянно ухудшались условия питания, пайки выдавались нерегулярно, трудно было привыкнуть к новым взаимоотношениям с властями, взгляды и цели которых не разделялись большинством членов академического сообщества. «⟨...⟩ В общем — сильнейшее чувство рабства и полное отсутствие какого бы то ни было улучшения».[39] Невосполнимый ущерб отечественной науке нанесли и прямые репрессии властей. В первые годы после революции шли массовые аресты среди интеллигенции. Не избежали их и ученые Академии наук. В 1918—1923 гг. арестам подверглись почетный академик Н. С. Таганцев, академики А. А. Белопольский, В. И. Вернадский, Е. Ф. Карский, И. Ю. Крачковский, С. Ф. Ольденбург, И. П. Павлов, С. Ф. Платонов, А. И. Соболевский, члены-корреспонденты А. А. Дмитриевский, А. А. Кизеветтер, Н. К. Кольцов, Ф. Ю. Левинсон-Лессинг и Г. Ф. Церетели.[40] В годы «красного террора» были расстреляны почетные члены великие князья Георгий Михайлович, Николай Михайлович, Павел Александрович и член-корреспондент Т. Д. Флоринский.

В этих условиях многие академики эмигрировали. К концу Гражданской войны за границей работали Н. И. Андрусов, П. И. Вальден, П. Г. Виноградов, Н. П. Кондаков, М. И. Ростовцев, П. Б. Струве, В. А. Францев, И. В. Ягич. В августе—сентябре 1922 г. власти выслали за границу еще свыше 160 ученых, в том числе философов, социологов, историков — Н. А. Бердяева, С. Н. Булгакова, Б. П. Вышеславцева, И. А. Ильина, Л. П. Карсавина, А. А. Кизеветтера, Н. О. Лосского, П. А. Сорокина, Ф. А. Степуна, С. Л. Франка и др. Хотя пароходы, на которых отправляли неугодных за границу, принято называть «философскими», на самом деле высылались прежде всего наиболее авторитетные деятели высшей школы: ректор МГУ М. М. Новиков, декан математического факультета МГУ В. В. Стратонов, профессо-

[39] Columbia University, Bakhmeteef's Humanities Found, Gol'stein's collection. Box 3. Письмо В. И. Вернадского к А. В. Гольштейн. 1 мая 1921 г.

[40] *Перченок Ф. Ф.* К истории Академии наук: снова имена и судьбы... Список репрессированных членов Академии наук // In Memoriam. Исторический сборник памяти Ф. Ф. Перченка. М.; СПб., 1995. С. 141—210.

ра Д. Ф. Селиванов, С. И. Полнер и др. Потеря столь блестящего созвездия талантов не могла пройти бесследно для отечественной науки и культуры.

Чтобы компенсировать ущерб, в Праге был организован Союз русских академических организаций, цель которого заключалась в координации деятельности его членов, оказании помощи русским ученым, обеспечении представительства в зарубежных организациях. Тем не менее большинство эмигрантов тяжело переживали отрыв от налаженной научной работы. Далеко не всем удалось устроиться за границей. После пятилетней эмиграции вернулся на родину В. И. Вернадский, убедившийся, что только здесь он сможет вести исследования. И даже знаменитый И. П. Павлов не был уверен, что удастся продолжить научную работу за рубежом.

Бесконечные обращения руководства РАН к властям в конечном счете дали результаты. Удалось добиться финансовой поддержки. Под руководством академиков стали создаваться институты при народных комиссариатах. В апреле 1918 г. КЕПС организовала отделы, которые позднее превратились в институты, занимавшиеся прикладными проблемами. У академиков появлялся реальный шанс использовать государственные ресурсы для реализации своих научных планов и участвовать в разработке правительственных программ. И этот шанс они не упустили. Начинался беспрецедентный в мировой практике рост числа научных институтов, многие из которых вырастали из научных отделов КЕПС. Резко увеличился штат РАН. Ученые, приобретшие опыт в годы Первой мировой войны по консультации царского правительства в решении оборонных задач, легко шли на профессиональное сотрудничество с новыми властями. Так, академик В. Н. Ипатьев, возглавлявший Химический комитет обороны во время Первой мировой войны, преобразовал его в Комиссию по демобилизации химической промышленности.

Оставшиеся в советской России академики начинали выстраивать свои приоритеты в соответствии с интересами властей. Сотрудничество с правительством они объясняли патриотическими соображениями, интересами и необходимостью сохранить науку. Им стало казаться, что нетрудно найти оптимум между «желаниями большевиков и своими представлениями о том, чем должна заниматься наука».[41] Несмотря на тяжелое положение, недоедание и холод в помещениях, сотрудники Академии наук продолжили научные исследования и сохранили музейные коллекции.

Для того чтобы найти общий язык, ученые должны были «перевести» свои планы и проекты на язык, доступный и понятный их патронам, а большевики — сформулировать свои политико-идеологические и социальные ценности на языке ученых. Только в этом случае возможно было согласие в вопросе приоритетных направлений научной политики, о принципах создания научных учреждений и управления ими. Диалог оказался возможным, так как ученых и

[41] *Романовский С. И.* Российская Академия наук в годы Гражданской войны // Новый часовой. 1997. № 5. С. 121.

большевиков объединяло общее отношение к науке. Между государственной элитой в царской России и учеными были сословные различия, проявлявшиеся в мировоззрении и жизненных ценностях. Большевистское руководство также было чуждо научному сообществу. Но их взгляды сходились в основном. Обе стороны верили в социальный прогресс, достижимый при помощи науки и техники. Всячески приветствуя науку, обращенную к практике, большевики поощряли и движение научного сообщества в этом направлении. И в этом встречном движении было многое достигнуто уже к концу Гражданской войны, когда ссылки на народный характер науки становились штампом.

Академические исследования находили все более широкое практическое применение. Этнографические карты, составленные Постоянной комиссией по изучению племенного состава населения России и сопредельных стран (так она именовалась в 1925 г.), были использованы при установлении границ национальных районов. Результаты работ Комиссии по вопросу о русском правописании легли в основу декрета правительства 1918 г. о реформе правописания. Реформа календаря также вырабатывалась в сотрудничестве с Академией. Большое значение для развития образования имели исследования, проводившиеся Комиссией по изданию словаря русского языка во главе с В. М. Истриным, Комиссией для составления диалектологической карты русского языка (предс. Д. Н. Ушаков), Комиссией по изданию сочинений А. С. Пушкина (предс. Б. Л. Модзалевский), Комиссией по научному изданию славянской Библии (предс. А. И. Соболевский) и др.

Академия наук и власть: неравноправный брак по расчету

С окончанием Гражданской войны руководители РАН продолжали требовать от властей принятия мер, «дабы не гибла русская наука и не гибли напрасно русские ученые».[42] В качестве таких мер называли защиту ученых «от всякого рода посягательств на их свободный труд и формы их внутренней организации», сохранение «рассадников знания», создание «прочного научного фундамента народнохозяйственной жизни». Шла речь и о единстве прикладного и «чистого» знания, о привлечении ученых к работе правительственных органов, о бережном отношении к высшей школе, о развитии научного издательства. И отчасти их призыв был услышан. Ученых привлекали для разработки и экспертизы законов, государственных проектов и планов.

Уже к 1925 г. количество академических научных учреждений достигло 42. Среди них было восемь институтов: Физико-математический, Химический,

[42] Документы по истории Академии наук СССР. 1917—1925 гг. Л., 1986. С. 174—177.

Платиновый, Физико-химического анализа, Физиологический, Почвенный им. В. В. Докучаева, Яфетический и Кавказский историко-археологический. Под руководством ученых Академии наук создавались институты при народных комиссариатах: Оптический, Радиевый, Рентгенологический и Радиологический, Физико-технический, Гидрологический, Керамический, Астрономический, Прикладной химии и др. Деятельность многих из них была прямо связана с решением проблем индустриализации, создания новейшей техники и оружия. Налицо был и значительный количественный рост сотрудников Академии, прежде всего в учреждениях, прямо или косвенно связанных с оборонной тематикой. Создаваемая сеть научных учреждений обеспечивала развитие всех основных отраслей фундаментальной науки. Во главе новых институтов стояли В. И. Вернадский, А. Н. Крылов, Н. С. Курнаков, И. П. Павлов, Д. С. Рождественский, В. А. Стеклов и другие крупные ученые и организаторы науки.

Увеличивались масштабы работ в области изучения природных богатств страны. Значительно расширилась деятельность КЕПС. В 1924 г. Академия наук организовала 46 экспедиций, которые работали в Карелии и за полярным кругом, в центральных районах страны и на Кавказе, на Урале и в Сибири, в Средней Азии и Казахстане. Экспедиции вели геологические, минералогические, палеонтологические, почвенные, ботанические, геоботанические, зоологические, этнологические, археологические и лингвистические исследования. В эти годы начались знаменитые «пять континентов Вавилова», прославившие его как крупнейшего путешественника и географа XX в. Освоение Севера стало одной из главных исследовательских работ Академии наук. Всемирную известность получила эпопея ледокола «Красина» по спасению экспедиции Нобиле, а позднее — научные экспедиции в высоких широтах на ледоколах «Садко», «Сибиряков», «Челюскин», спасение команды «Челюскина», освоение Северного морского пути, дрейф во льдах в течение 812 дней судна «Седов», дрейфующие полярные станции «Северный полюс» и др.

В числе фундаментальных исследований первых лет НЭПа должны быть упомянуты первый том «Истории минералов земной коры» В. И. Вернадского (1923), «Основные задачи математической физики» (в 2-х частях) В. А. Стеклова (1922—1923) и др. Продолжалась публикация «Докладов» Академии наук, ее «Отчетов», «Трудов» и «Известий». Рос объем научной продукции, пользовавшейся значительным спросом. Просьбы научных учреждений, вузов и отдельных ученых выслать эти издания рассматривались специальной комиссией и обычно удовлетворялись. Академия наук поддержала краеведческое движение. В декабре 1921 г. состоялась Первая Всероссийская конференция по изучению края, которая образовала Центральное бюро краеведения при Академии наук во главе с С. Ф. Ольденбургом. Бюро координировало работу краеведческих организаций и оказывало им научно-методическую помощь.

Несмотря на громадную работу в первой половине 20-х годов, приходилось не раз напоминать правительству о критическом положении науки, о необходимости срочных государственных мер, направленных на ее дальнейшее развитие. С. Ф. Ольденбург, В. А. Стеклов, А. Е. Ферсман регулярно ездили в Москву, встречались с руководящими сотрудниками Совнаркома, Наркомпроса, добивались выделения средств на нужды Академии. В конечном счете советское правительство решило использовать Академию наук и для повышения своего международного авторитета. В связи с приближающимся 200-летним юбилеем Академии 27 июля 1925 г. ЦИК и СНК СССР приняли постановление о «признании Российской Академии наук высшим ученым учреждением Союза ССР». Руководящая роль АН СССР как главного центра фундаментальных исследований закреплялась в академических уставах, принятых в 1927 и 1930 гг.

В сентябре 1925 г. 200-летний юбилей АН СССР отмечался как грандиозный праздник общенационального значения, в котором участвовали высшие руководители страны — председатель ВЦИК М. И. Калинин и руководитель правительства А. И. Рыков. На заводах и фабриках происходили торжественные митинги и собрания. Было получено несколько сотен приветственных адресов, писем и телеграмм. В юбилейных торжествах участвовали 1000 советских и 98 иностранных гостей, которые высоко оценивали роль Академии в развитии культуры. Например, индийский писатель, секретарь Р. Тагора, Браганца Куна отмечал: «Ваша Академия в полном смысле слова сберегла древнее наследие Индии». Юбилей способствовал расширению международных контактов. Число сотрудников Академии, командированных за границу, увеличилось с 11 в 1918 г. до 44 в 1926 г. Возобновилось участие зарубежных ученых в издававшейся Академией Bibliotheca Buddhica.

«Великий перелом» и укрощение «строптивой»

В 1928 г. началась кампания по выборам академиков, которая шла под контролем Политбюро ЦК ВКП(б) и Ленинградского обкома партии. Существенное расширение числа вакансий объективно способствовало росту авторитета Академии наук, превращавшейся из корпоративной организации в общесоюзное учреждение, объединяющее на самом деле научную элиту страны, включая ученых из вузов и отраслевых институтов. Среди вновь избранных академиков были: электрохимик В. А. Кистяковский, радиотехник Л. И. Мандельштам, электротехник В. Ф. Миткевич, оптик Д. С. Рождественский, химики-органики Н. Я. Демьянов, Н. Д. Зелинский, А. Е. Фаворский и А. Е. Чичибабин, специалист в области гидро- и аэродинамики С. А. Чаплыгин. В Академию пришли также выдающиеся геологи А. Д. Архангельский, А. А. Борисяк, И. М. Губкин, В. А. Обручев, математики С. Н. Бернштейн,

И. М. Виноградов, Н. М. Крылов, Н. Н. Лузин, чья деятельность также была важна для превращения СССР в индустриальную державу. И в последующее десятилетие Академия пополнялась в значительной степени за счет ученых, чья деятельность прямо способствовала развитию техники и созданию новых технологий. Появление в Академии наук столь крупного отряда представителей дисциплин, без которых было бы немыслимо создание современной промышленности, открывало возможности для прямого участия Академии в решении прикладных проблем.

Но взрыв недовольства властей вызвал провал на Общем собрании трех партийных кандидатов. На Академию обрушилась волна жесткой критики с прямыми угрозами ее упразднения. Руководство Академии вынуждено было пойти на беспрецедентный шаг: добиваться в Совнаркоме СССР разрешения на перебаллотировку неизбранных кандидатов. В результате повторного голосования А. М. Деборин, Н. М. Лукин и В. М. Фриче стали академиками, но это не спасло Академию от реорганизации. В ходе работы правительственной Комиссии по проверке аппарата Академии наук, которую возглавлял сотрудник РКИ Ю. П. Фигатнер, потеряли много ценных сотрудников в области гуманитарных наук.

В Библиотеке, Пушкинском Доме, Археографической комиссии были обнаружены документы корпуса жандармов, департамента полиции, царской охранки, контрразведки, списки охранников и провокаторов, оригиналы отречений Николая II и Михаила Романова и др. Это было расценено как доказательство антисоветского заговора в Академии. Развернулась кампания по обвинению ученых во «вредительстве», в подготовке свержения советской власти. Под этим предлогом С. Ф. Ольденбурга отстранили от должности непременного секретаря, а С. Ф. Платонова — от должности академика-секретаря Отделения гуманитарных наук и председателя Археографической комиссии. По сфабрикованному «академическому делу» арестовали академиков Н. П. Лихачева, М. К. Любавского, С. Ф. Платонова, Е. В. Тарле, членов-корреспондентов С. К. Богоявленского, А. А. Бялыницкого-Бирулю, Ю. В. Готье, В. Г. Дружинина, Д. Н. Егорова, С. В. Рождественского, А. И. Яковлева.[43] Сотрудники Академии подвергались репрессиям и по «делам Промпартии» и «делам славистов». Их арестовывали, ссылали по обвинениям во вредительстве, шпионаже, за прежнюю принадлежность к партиям кадетов, эсеров, меньшевиков. Среди пострадавших были биофизик П. П. Лазарев, глава московской математической школы Д. Ф. Егоров, специалист в области сопротивления материалов С. И. Дружинин, теплотехник М. В. Кирпичев, биологи Г. А. Левитский, Н. А. Максимов и В. В. Таланов, специалист в области механики и гидродинамики А. И. Некрасов, специалист по катализу и электрохимии Е. И. Шпитальский. Ученым приходилось противостоять также различным попыткам идеологизировать науку, создать некие «варианты» пролетарского естествознания. Остается только преклоняться перед силой духа ученых, сумевших и в этих тяжелейших условиях обеспечить приоритет Отечеству в важнейших направлениях научно-технического развития, а также сохранить и приумножить культурные традиции российской интеллигенции.

[43] Академическое дело. 1928—1931 гг. Вып 1, ч. 1—2. Дело по обвинению академика С. Ф. Платонова. СПб., 1993. Вып. 2, ч. 1—2; Дело по обвинению академика Е. В. Тарле. СПб., 1998.

Руководство Академии вынуждено было идти на компромиссы с властями, чтобы сохранить ее как ценное достояние страны. Выбранная политика обеспечила финансовую и материальную правительственную поддержку, в результате чего 30-е годы стали периодом наиболее бурного развития АН СССР. Используя политику «кнута и пряника», власти расширяли сеть академических учреждений. В 1930 г. Академии наук был передан главный Ботанический сад, вошедший вместе с академическим Ботаническим музеем в состав образованного Ботанического института. Таким образом, сформировался уникальный центр ботанической науки, обладавший гербарием в 5 млн экземпляров, с оранжереями и лабораториями. В 1931 г. Зоологический музей преобразовали в Зоологический институт. Формировались институты по гуманитарным наукам. В 1930 г. на базе Азиатского музея, Института буддийской культуры, Тюркологического кабинета и Коллегии востоковедов был организован Институт востоковедения. В 1931 г. на основе Археографической комиссии возник Историко-археографический институт, впоследствии преобразованный в Институт истории. Десятки институтов были созданы также в Отделении математических и естественных (позднее Отделение физико-математических) и в Отделении технических наук. В 1929 г. была организована аспирантура.

25 апреля 1934 г. Совнарком СССР принял постановление «О переводе Академии наук СССР в Москву», которое было осуществлено в сжатые сроки. Уже 26 июня 1934 г. в Москве состоялось первое заседание президиума АН СССР, а к концу 1934 г. большинство академических учреждений переехало в столицу. Отныне Ленинград утрачивает роль главного центра академической науки. Предполагалось, что переезд символизировал превращение Академии наук в правительственный центр научных исследований и в будущем закрепит новую модель науки в рамках советской культуры. Руководители наркоматов надеялись более эффективно использовать ученых в Москве, чем в Ленинграде. Поэтому решение принималось без учета мнения ученых, а переезд на долгие годы осложнил деятельность многих институтов, которые были наспех размещены в зданиях, не пригодных для исследований. Тем не менее тесное вовлечение академического сообщества в решение общегосударственных проблем превращало его в элитное, номенклатурное сословие, формирование которого от поступления в аспирантуру до занятия высших должностей контролировалось партийными органами. Уже к середине 1930-х годов правительство обеспечило преобладание московских академиков-руководителей научно-исследовательских институтов прикладного характера, которые не-

посредственно участвовали в создании новых видов военной техники, химического и биологического оружия, новых технологий и материалов оборонного производства, открытия и освоения месторождений полезных ископаемых.

Но к началу 1941 г. в Ленинграде оставалось еще 33 академических учреждения. Здесь жили и работали 39 академиков и 60 членов-корреспондентов, т. е. более трети общего их количества. 15 июня 1935 г. президиум АН СССР принял постановление об организации в Ленинграде «Временной комиссии президиума Академии по заведованию ленинградскими учреждениями с задачами наблюдения за выполнением решений президиума и помощи им в разрешении вопросов их работы». Возглавлял комиссию В. Л. Комаров. В 1932 г. возникли и первые региональные центры академической науки, а впоследствии и республиканские академии наук, что обеспечило подключение к фундаментальным исследованиям интеллектуального потенциала многочисленных народов СССР.

Вопреки всем невзгодам, выпавшим на долю академического сообщества Санкт-Петербурга—Ленинграда в первую треть XX в., оно продолжало верно служить Отечеству, способствуя преодолению острейшего политического и экономического кризиса, обеспечивая сохранение самого государства. Огромен вклад его членов в развитие отечественной и мировой науки, открытие и формирование новых направлений, адресованных всему человечеству. За работы, начатые или выполненные в эти годы, семеро членов Академии наук удостоены Нобелевской премии. Среди них биологи И. П. Павлов и И. И. Мечников, химик Н. Н. Семенов, физики И. М. Франк, Л. Д. Ландау и П. Л. Капица, П. А. Черенков, математик и экономист Л. В. Канторович. Как высшее научное учреждение Академия наук обеспечила преемственность развития естественных, технических и гуманитарных наук в Российский империи и СССР, способствовала дальнейшему культурному прогрессу страны и просвещению народа. Она сохранила в своих институтах, музеях и архивах бесценные естественнонаучные коллекции, собрания документов и памятников культуры прошлых веков. Будучи неотъемлемой частью общенациональной российской культуры, Академия наук продолжала играть важную роль в развитии школьного и высшего образования в стране, в сохранении и умножении сокровищ мировой культуры. Деятельность Академии наук в Петербурге предопределила поступательное распространение науки и культуры в России, подготовила почву для становления отраслевой и вузовской науки. И после переезда президиума Академии наук и части академических институтов в Москву г. Ленинград—Санкт-Петербург был и остается одним из главных центров мировой науки.

Э. И. Колчинский

1901

10 января

На заседании ФМО и ИФО рассмотрены заявки на сумму в 2570 руб., ассигнованную по смете 1901 г. на ученые путешествия и предприятия.

На заседании ИФО сообщено, что министр императорского двора В. Б. Фредерикс уведомил президента Академии наук, что «Пальмирский таможенный тариф будет принят Императорским Эрмитажем и помещен в возможно лучших условиях освещения и видимости».

От имени С. Ф. Ольденбурга представлена для публикации его статья «Буддийское искусство в Индии».

К. Г. Залеман сообщил, что российский политический агент в Бухаре В. И. Игнатьев прислал коллекцию рукописей, большей частью на арабском языке, которые торговец Мир Салих Миракбаев предлагает приобрести для Азиатского музея. В. Р. Розен подтвердил научную ценность книг. Решено приобрести рукописи.

ПФА РАН, ф. 1, оп. 1а-1901, д. 148, л. 94—96, 256 об.—258 об.

13 января

На заседании ОРЯС сообщено о напечатании в Типографии Академии наук четвертого выпуска второго тома «Словаря русского языка».

ПФА РАН, ф. 1, оп. 1-1901, д. 212, л. 6.

17 января

На заседании ФМО доложено, что МНП сообщило президенту Академии наук об утверждении Государственным советом кредита на содержание метеорологических станций по линии Сибирской железной дороги и близ оз. Байкал в сумме 14 390 руб. в год.

Сообщено, что Теодор Добреско по желанию Конференции прислал копию описания изобретенного им летательного аппарата, чертеж и фотографический снимок первой модели.

Решено ассигновать 300 руб. на расходы в издании совместно с Лондонским Королевским обществом международного библиографического словаря по точным наукам и математике.

ПФА РАН, ф. 1, оп. 1а-1901, д. 148, л. 37, 126, 127 об.

20 января

На заседании Общего собрания К. Г. Залеман (директор II Отделения Библиотеки) сообщил о пожаре в здании Библиотеки 8 января и обратился с просьбой «отыскать для академического книгохранилища достойного и безопасного во всех отношениях помещения».

В. Р. Розен избран в ординарные академики по ИФО.

ПФА РАН, ф. 1, оп. 1а-1901, д. 148, л. 8 об., 10 об.

27 января

На заседании ОРЯС А. А. Шахматов избран в члены правления Академии наук с 1 февраля на следующее трехлетие.

ПФА РАН, ф. 1, оп. 1-1901, д. 212, л. 7.

3 февраля

На заседании Общего собрания доведено до сведения уведомление МНП в Академию наук, что с 7 октября 1900 г. утверждены ординарными академиками по ИФО Ф. И. Успенский и В. О. Ключевский, по ОРЯС – А. И. Соболевский.

ПФА РАН, ф. 1, оп. 1а-1901, д. 148, л. 31, 31 об.

На заседании ОРЯС А. А. Шахматов в отчете о поездке в Архангельскую губернию (декабрь 1900—январь 1901 г.) обратил внимание на «печальное положение учрежденной в 1868 г. на родине М. В. Ломоносова в д. Денисовке, переименованной в Ломоносовку, школы им. М. В. Ломоносова» и высказал пожелание преобразовать ее в двухклассное министерское училище.

ПФА РАН, ф. 1, оп. 1-1901, д. 212, л. 16, 16 об.

6 февраля

Открыт для публики Зоологический музей в новом помещении, ранее принадлежавшем Таможне и находившемся рядом с Кунсткамерой.

Зоологический музей. Основан в 1832 году. Л., 1925. С. 6.

7 февраля

На заседании ИФО создана Комиссия для обсуждения проекта издания собрания греческих актов и грамот средних веков, а также позднейшего времени, представленного Королевской Баварской Академией наук.

ПФА РАН, ф. 1, оп. 1а-1901, д. 148, л. 269, 269 об.

14 февраля

На заседании ФМО О. А. Баклунд от лица Сейсмической комиссии ходатайствовал о том, чтобы Академия наук обратилась к Главнокомандующему с просьбой принять под свое покровительство сейсмические станции на Кавказе и не отказать в содействии при их устройстве. Ходатайство поддержано.

М. А. Рыкачев сообщил, что он избран почетным членом Императорского общества любителей естествознания, антропологии и этнографии (15.10.1900 г.) и членом-корреспондентом Британского ученого общества — British Association for the Advancement of Science (8.02 с. г.).

ПФА РАН, ф. 1, оп. 1а-1901, д. 148, л. 138, 140.

19 февраля

На заседании Общего собрания доложено сообщение МНП об утверждении В. Р. Розена ординарным академиком.

ПФА РАН, ф. 1, оп. 1а-1901, д. 148, л. 18, 18 об.

20 февраля

На заседании ОРЯС сообщено, что Типография закончила печатание сочинений Екатерины II.

ПФА РАН, ф. 1, оп. 1-1901, д. 212, л. 17 об.

27 февраля

На заседании ФМО поручено О. А. Баклунду возбудить ходатайство об отпуске постоянного кредита в 10 000 руб. на ежегодные расходы, начиная с 1902 г., и испросить единовременный сверхсметный экстраординарный кредит в 3800 руб. на неотложные нужды Сейсмической комиссии в 1901 г.

М. А. Рыкачев представил для публикации том «Летописей Николаевской главной физической обсерватории за 1899 г.» (ч. I и II).

ПФА РАН, ф. 1, оп. 1а-1901, д. 148, л. 145, 145 об., 146 об.

3 марта

На заседании Общего собрания образована комиссия под председательством В. В. Радлова для рассмотрения телеграфного предложения командующего Приамурским военным округом генерала от инфантерии Н. И. Гродекова о желательности исследования Манчжурии в художественном отношении.

Заслушано заключение комиссии для обсуждения предложения Королевской Баварской Академии об издании собрания византийских грамот. Комиссия сочла возможным участие в самостоятельной обработке только афонских актов на основании материалов, собранных епископом Порфирием (К. А. Успенским), П. Н. Севастьяновым и др.

ПФА РАН, ф. 1, оп. 1а-1901, д. 148, л. 18 об., 20.

На заседании ОРЯС решено оказать материальную поддержку в размере 300 руб. кандидату историко-филологического факультета Санкт-Петербургского университета П. Д. Драганову в его работе по подготовке «Всеобщей библиографии источников, пособий и литератур о святых Кирилле и Мефодии, первоучителях славянского народа».

ПФА РАН, ф. 1, оп. I-1901, д. 212, л. 21 об.

7 марта

На заседании ИФО удовлетворено ходатайство И. И. Янжула о командировании его в Германию для ознакомления с организацией в немецких университетах так называемых практических занятий на юридических и философских факультетах.

ПФА РАН, ф. 1, оп. 1а-1901, д. 148, л. 79 об.

17 марта

На заседании ОРЯС Комиссия по изданию сочинений А. С. Пушкина обсудила общий план работ и средства его осуществления.

ПФА РАН, ф. 1, оп. I-1901, д. 212, л. 28—29 об.

11 марта

В Париже скончался почетный член Академии наук А. Я. фон Гюббенет.

Персон. состав. Кн. 1. С. 276.

21 марта

На заседании ФМО доложено, что министр земледелия и государственных имуществ А. С. Ермолов в письме к президенту Академии наук сообщил о выделении 1000 руб. на издание Ежемесячного бюллетеня Тифлисской обсерватории.

ПФА РАН, ф. 1, оп. 1а-1901, д. 148, л. 159 об.

11 апреля

На заседании ФМО сообщено, что Главнокомандующий гражданской частью на Кавказе (командующий войсками Кавказского военного округа, генерал-адъютант, генерал от инфантерии, князь Г. С. Голицын. — *Ред.*) отношением от 16 марта уведомил президента Академии наук о том, что он готов принять под свое покровительство сейсмические станции на Кавказе и оказать содействие для надлежащего устройства и успеха их деятельности.

Якутский губернатор уведомил Академию наук письмом от 9 марта, что в обвале р. Березовой найдены остатки трупа мамонта. Учитывая громадную ценность находки, В. В. Заленскому предложено войти к министру финансов с просьбой об отпуске необходимых средств для доставки мамонта в Зоологический музей.

М. А. Рыкачев представил «Отчет о Николаевской Главной физической обсерватории за 1900 г.», который решено печатать в «Записках» Отделения.

М. А. Рыкачев ходатайствовал о командировании инспектора метеорологических станций Главной физической обсерватории В. В. Кузнецова на полтора месяца в Северо-Западные губернии.

Ф. Б. Шмидт сообщил, что он заказал коллектору фон Шмалензе в Стокгольме коллекцию шведских и норвежских окаменелостей кембрийского периода для Геологического музея, и просил оплатить расход в сумме 100 руб.

ПФА РАН, ф. 1, оп. 1а-1901, д. 148, л. 160 (см. 14 февраля 1901 г.), 161, 161 об., 163, л. 163 об.

25 апреля

На заседании ФМО в связи с кончиной С. И. Коржинского завершение начатого им труда по флоре России поручено И. П. Бородину.

Принято решение о создании местного Бюро международной библиографии по точным наукам и математике (председатель А. С. Фаминцын, товарищ председателя — Б. Н. Меншуткин).

Решено командировать В. В. Заленского на Международный зоологический съезд в Берлин с 15 июля по 15 августа.

Сообщено, что министр финансов С. Ю. Витте согласился открыть Академии наук кредит в сумме 16 300 руб. на экспедицию в Иркутскую область для транспортировки в Зоологический музей трупа мамонта.

По просьбе М. А. Рыкачева решено командировать И. Б. Шукевича и С. И. Савинова для ревизии метеостанций в Саратовскую, Самарскую, Смоленскую, Курскую и Воронежскую губернии.

ПФА РАН, ф. 1, оп. 1а-1901, д. 148, 170, 170 об., 171 об., 174 об., 176, 204, 204 об.

26 апреля

На заседании ФМО профессор Харьковского университета А. М. Ляпунов избран ординарным академиком по прикладной математике.

ПФА РАН, ф. 1, оп. 1а-1901, д. 148, л. 177.

5 мая

На заседании Общего собрания директора академических музеев — Азиатского (К. Г. Залеман), Ботанического (М. С. Воронин) и Геологического (Ф. Н. Чернышев) — представили смету на перестройку старых поме-

щений Зоологического музея и просили ходатайствовать перед Государственным казначейством об отпуске необходимых средств.

Утвержден новый образец диплома на звание корреспондента Николаевской главной физической обсерватории.

Избрана комиссия для обеспечения пособий нуждающимся ученым, литераторам и публицистам. В ее состав вошли: действительным членом — В. Р. Розен, кандидатом в члены — А. П. Карпинский.

Е. С. Федоров избран адъюнктом Академии наук по минералогии.

ПФА РАН, ф. 1, оп. 1а-1901, д. 148, л. 39 об.

15 мая

В Лейпциге скончался адъюнкт Академии наук Л. А. Х. Э. Крель.

Персон. состав. Кн. 1. С. 64.

16 мая

На заседании ФМО сообщено, что император предложил Академии наук перевезти находящийся в помещении Кунсткамеры Готторпский глобус в здание Адмиралтейства в Царском Селе.

Военное министерство сообщило президенту Академии наук о состоявшемся в апреле в Страсбурге съезде сейсмологов, на котором вырабатывался проект будущей организации международного сейсмологического общества.

М. А. Рыкачев представил проект учреждения при Константиновской обсерватории отделения для исследования верхних слоев атмосферы.

ПФА РАН, ф. 1, оп. 1а-1901, д. 148, л. 185, 188 об.—190.

8 июля

В Санкт-Петербурге скончался ординарный академик М. И. Сухомлинов.

Персон. состав. Кн. 1. С. 71.

11 июля

В Алупке скончался ординарный академик И. Н. Жданов. (Похоронен в Санкт-Петербурге).

Персон. состав. Кн. 1. С. 85.

20 июля

На заседании Общего собрания сообщено, что именным высочайшим указом Правительствующему Сенату попечитель Санкт-Петербургского учебного округа Н. Е. Сонин назначен членом Совета министров народного просвещения с оставлением его ординарным академиком.

ПФА РАН, ф. 1, оп. 1а-1901, д. 148, л. 45, 45 об.

25 июля

В Санкт-Петербурге скончался почетный член Академии наук М. Н. Островский.

Персон. состав. Кн. 1. С. 274.

31 июля

В Санкт-Петербурге скончался почетный академик Академии наук С. В. Максимов; в с. Узкое, близ Москвы — почетный член Академии наук В. С. Соловьев.

Персон. состав. Кн. 1. С. 284, 285.

14 сентября

В Воронежской губернии скончался почетный член Академии наук М. А. Веневитинов.

Персон. состав. Кн. 1. С. 280.

5 сентября

На заседании ИФО В. В. Радлов просил ходатайствовать об ассигновании Музею антропологии и этнографии: на приобретение коллекций — 2000 руб., на ученые командировки — 2000 руб., на содержание второго младшего этнографа — 1500 руб., а также о распространении на Музей антропологии и этнографии, подобно Азиатскому музею, разрешения обращать остатки сумм, отпускаемых на пополнение коллекций и на ученые командировки (4750 руб.), в специальные средства музея.

С. Ф. Ольденбург просил обратиться в музеи: Московский исторический, Томский археологический, Минусинский и Ташкентский с просьбой прислать имеющиеся у них буддийские или индийские статуэтки или фотографии с них для его занятий по буддийской иконографии.

В. В. Латышев представил экземпляр изданного им на средства ИРАО 4-го тома «Сборника древних надписей северного побережья Черного моря».

ПФА РАН, ф. 1, оп. 1а-1901, д. 148, л. 302—303.

12 сентября

Президент Академии наук ответил на запрос МНП, что существование Волжской биологической станции, открытой при Саратовском обществе естествоиспытателей и любителей естествознания в 1900 г., крайне необходимо, и просил Академию поддержать просьбу общества об оказании ему материальной помощи.

На заседании ФМО помощник директора Главной физической обсерватории Э. В. Штеллинг письмом от 21 августа с. г. представил записку об устройстве утвержденной Академией наук и МНП магнитно-метеорологической обсерватории в Приамурском крае на побережье Тихого океана и просил возбудить ходатайство об отпуске средств.

Сообщено, что министр народного просвещения П. С. Ванновский письмом от 30 мая с. г. уведомил президента, что он входит в сношение с Министерством финансов об ассигновании с 1902 г. по 12.5 тыс. руб. в год на содержание местного Санкт-Петербургского бюро по ведению Международной библиографии. Статс-секретарь С. Ю. Витте сообщил ему, что он «полагает достаточным определить сумму не 12.5 тыс. руб., а 10 тыс. руб.; Академия наук согласилась на уменьшение суммы».

И. П. Бородин письмом от 31 августа на имя непременного секретаря Н. Ф. Дубровина сообщил, что принимает на себя продолжение начатого покойным С. И. Коржинским труда по флоре России (см. 25 апреля 1901 г.).

ПФА РАН, ф. 1, оп. 1а-1901, д. 148, л. 198, 200—201 об., 203.

3 октября

На заседании ФМО М. А. Рыкачев предложил поручить дальнейшее решение вопроса об устройстве центральной обсерватории в Приамурском крае комиссии (О. А. Баклунд, М. А. Рыкачев, Б. Б. Голицын) по составлению проекта Ташкентской магнитной и метеорологической обсерватории.

М. А. Рыкачев сообщил, что переданные ему программы Германской южно-полярной экспедиции посланы директорам обсерваторий в Тифлисе, Екатеринбурге, Иркутске и заведующему Константиновской обсерваторией с поручением принять надлежащие меры к производству срочных дополнительных наблюдений в дни и часы, указанные в программе экспедиции.

А. А. Белопольский сделал сообщение о новой звезде 1901 г., о том, что «в ее спектре повторились особенности спектров всех новых звезд, наблюдавшихся до сих пор».

ПФА РАН, ф. 1, оп. 1а-1901, д. 148, л. 212, 212 об.

6 октября

На заседании Общего собрания А. С. Фаминцын представил отчет о своей командировке весной в Париж на I съезд МАА.

Ученый хранитель Геологического музея И. П. Толмачев по предложению Ф. Б. Шмидта и К. Г. Залемана представил подробную записку о значении работ Д. Г. Мессершмидта для географии, археологии и естественной истории Сибири.

А. А. Шахматов передал на рассмотрение заявление ученого хранителя рукописей Библиотеки Академии В. И. Срезневского с просьбой ходатайствовать перед Министерством внутренних дел о разрешении извлечь из Музея Петра I в Вологде рукописи, имеющие отношение к Петру I.

К. Г. Залеман, А. А. Шахматов просили возбудить ходатайство об изменении действующего штата Императорской Академии наук и о внесении в законодательном порядке дополнений к ст. 358 Свода законов в следующей редакции: «Библиотекари, ученый хранитель рукописей, старшие и младшие помощники библиотекаря, ученые хранители музеев и кабинетов, лаборанты Химической, Физической и Физиологической лабораторий, младшие зоологи и библиотекарь Зоологического музея Императорской Академии наук, а также лаборант Севастопольской биологической станции производятся двумя чинами выше присвоенного их должности класса».

А. М. Ляпунов избран ординарным академиком по прикладной математике.

ПФА РАН, ф. 1, оп. 1а-1901, д. 148, л. 53, 55—56.

10 октября

На заседании ИФО С. Ф. Ольденбург представил отчет о командировке на первое общее собрание МАА в Париже, просил об ассигновании средств на участие в этом союзе.

ПФА РАН, ф. 1, оп. 1а-1901, д. 148, л. 308 об.

13 октября

На заседании ОРЯС одобрен текст объявления с просьбой присылать отделению рукописи А. С. Пушкина и сведения о них.

ПФА РАН, ф. 1, оп. 1-1901, д. 212, л. 94 об., 97.

20 октября

На заседании ФМО А. С. Фаминцын и М. С. Воронин предложили возбудить ходатайство перед Министерством земледелия и государственных имуществ о недопущении рубки леса (граб, бук, тис) в лесничестве Рутцау Курляндской губернии. Решено такое ходатайство возбудить.

А. О. Ковалевский представил ФМО заключение по поводу письма министра финансов С. Ю. Витте в ответ на просьбу Академии наук увеличить средства на содержание Севастопольской биологической станции до 8000 руб. Решено вновь возбудить ходатайство перед Министерством народного просвещения, так как Министерство финансов согласилось удовлетворить это ходатайство лишь частично.

М. А. Рыкачев сообщил, что Иркутской магнитно-метеорологической обсерватории предоставлено право беспошлинной выписки из-за границы физических инструментов. Он просил ходатайствовать перед Министерством финансов о разъяснении Вержболовской и Иркутской таможням, что «право бес-

пошлинной выписки приборов распространяется на все приборы, применяемые для проводимых обсерваторией физических исследований, хотя бы в других случаях приборы относились к техническим».

А. О. Ковалевский сообщил, что Венская Императорская Академия наук избрала его членом-корреспондентом и это избрание утверждено австрийским императором Францем-Иосифом 3 августа с. г.

ПФА РАН, ф. 1, оп. 1а-1901, д. 148, л. 221 об., 222, 224, 226.

27 октября

На заседании ОРЯС прочитан отчет магистра славянской филологии В. Н. Щепкина о его занятиях в Риме по изучению текста Ассеманова и источников русской миниатюры и иконописи.

Русское библиологическое общество представило на рассмотрение ОРЯС экземпляр журнала «Литературный вестник» и просило выделить субсидию на издание.

Постановлено отказаться от издания «Материалов для истории Академии наук», так как никто из членов отделения в настоящее время не может взять на себя этот труд и перенести рассмотрение вопроса о продолжении его в Общее собрание (см. 1 февраля, 1 марта и др. 1903 г.).

ПФА РАН, ф. 1, оп. 1-1901, д. 212, л. 98—99 об., 100 об., 101.

3 ноября

На заседании Общего собрания Ф. Б. Шмидт и К. Г. Залеман довели до сведения о том, что в бумагах Д. Г. Мессершмидта ими найдено много новых материалов, рассмотрев которые они представят соображения об изданиях этих памятников.

Доложено заявление С. Ф. Ольденбурга о том, что «для полной жизненности Международной ассоциации академий необходима наличность хотя бы даже не особенно значительных средств у каждой академии, которыми она могла бы располагать для международных предприятий». Решено ходатайствовать перед МНП об отпуске ежегодно 3 тыс. руб. на эти цели.

ПФА РАН, ф. 1, оп. 1а-1901, д. 148, л. 69 об. (см. 6, 10 октября 1901 г.).

В Санкт-Петербурге скончался ординарный академик К. С. Веселовский.

Персон. состав. Кн. 1. С. 61.

7 ноября

На заседании Общего собрания К. Г. Залеман сообщил о том, что он принял залы бывшего Остеологического отделения Зоологического музея для размещения там Азиатского музея.

ПФА РАН, ф. 1, оп. 1а-1901, д. 148, л. 70 об.

7 ноября

На заседании ИФО С. Ф. Ольденбург сообщил, что директор французской школы Крайнего Востока прислал на его имя издания школы, которые передаются в Азиатский музей.

В. В. Радлов представил свою статью «Новые уйгурские документы из Туркестана» (на нем. языке) для публикации в «Известиях Академии наук».

Произведена баллотировка по замещению вакансии члена-корреспондента по разряду историко-политических наук. Избран В. Б. Антонович, профессор Императорского университета в Киеве.

ПФА РАН, ф. 1, оп. 1а-1901, д. 148, л. 315, 316.

9 ноября

В Санкт-Петербурге скончался ординарный академик А. О. Ковалевский.

Персон. состав. Кн. 1. С. 80.

10 ноября

Временно управляющий делами Министерства Императорского Двора препроводил президенту пожалованную императором для одного из музеев Академии наук коллекцию янтарей, поднесенную Николаю II кенигсбергским профессором Рихардом Клобсом.

ПФА РАН, ф. 1, оп. 1а-1901, д. 148, л. 80.

12 ноября

На заседании Общего собрания сообщено, что министр народного просвещения Н. П. Боголепов уведомил президента о назначении А. Н. Веселовского именным высочайшим указом Правительствующему Сенату председателем ОРЯС.

ПФА РАН, ф. 1, оп. 1а-1901, д. 148, л. 80, 80 об.

17 ноября

На заседании Общего собрания министр народного просвещения Н. П. Боголепов уведомил президента Академии наук, что Государственный совет в Департаменте промышленности, наук и торговли постановил ассигновать, начиная с 1902 г., на содержание Санкт-Петербургского бюро по ведению международной библиографии и на подписку международного библиографического каталога по 10 тыс. руб. ежегодно. В текущем году решено отпустить на эти цели 4 тыс. руб.

На заседании ФМО сообщено: министр народного просвещения Н. П. Боголепов уведомил президента Академии наук, что Государственный совет в

Департаменте промышленности, наук и торговли, рассмотрев представление МНП о кредите на содержание Центральной сейсмической комиссии и на устройство и содержание сейсмических станций, постановил: «1) ассигновать из Государственного казначейства в распоряжение Академии наук на содержание Центральной сейсмической комиссии и сейсмических станций в 1902 г. 10 тыс. руб., 1903 г. — 9.5, 1904 — 9.85, в 1905 — 9.5 тыс. руб. и, начиная с 1906 г., — по 9 тыс. руб. в год; 2) в текущем году отпустить 3.8 тыс. руб., с отнесением этого расхода на предвидимые остатки по смете Министерства народного просвещения 1901 г.».

ПФА РАН, ф. 1, оп. 1а-1901, д. 148, л. 80 (см. 25 апреля 1901 г.), 237 об.

24 ноября

На заседании ОРЯС А. А. Шахматов передал сообщение Б. Л. Модзалевского о том, что в имении графа А. А. Орлова-Давыдова «Отрада» Серпуховского уезда Московской губернии есть вещи, принадлежавшие М. В. Ломоносову (зрительная труба или телескоп, палеонтологические коллекции и, кажется, книги (см. 22 декабря 1901 г.)).

А. А. Шахматов сообщил о желании профессора Э. Ю. Мука, несмотря на предложения Венской, Берлинской и Пражской академий, издать составленный им Нижнелужицкий словарь на средства Академии наук и просит отсрочить представление словаря до будущего года.

ПФА РАН, ф. 1, оп. 1-1901, д. 212, л. 117, 117 об.

28 ноября

На заседании ФМО А. С. Фаминцын, В. В. Заленский и М. С. Воронин просили командировать на о. Яву для морфологических исследований К. Н. Давыдова, а также продлить на шесть лет финансирование исследований молодых ученых — ботаников и зоологов на Яве.

Лесной департамент сообщил непременному секретарю Н. Ф. Дубровину, в ответ на отношение от 1 ноября (см. 20 октября 1901 г.), что участки, содержащие граб, бук, тис в районе Рутцау, исключены из числа назначенных к вырубке.

Ф. Б. Шмидт пожертвовал в Геологический музей библиотеку, имеющую более 2000 названий и содержащую до 360 книг, интересных в библиографическом отношении.

ПФА РАН, ф. 1, оп. 1а-1901, д. 148, л. 238, 238 об., 241 об.

1 декабря

На заседании Общего собрания директора I и II отделений Библиотеки доложили, что в течение мая—октября ею получено до 340 томов (160 назв.) книг от герцога Г. Г. Мекленбург-Стрелицкого.

Оглашено заявление В. В. Радлова, К. Г. Залемана, И. И. Янжула, А. А. Маркова, А. А. Шахматова, В. И. Ламанского, Ф. Н. Чернышева, А. С. Лаппо-Данилевского о создании Комиссии под председательством вице-президента П. В. Никитина в составе непременного секретаря Н. В. Дубровина, членов правления и шести членов отделений для выработки предложений, касающихся изменений и дополнений Устава Академии наук.

Одобрено предложение Центральной сейсмической комиссии об издании особого «Сейсмического сборника», в котором намечалось публиковать наблюдения сейсмических станций, сведения о землетрясениях, научные статьи по сейсмологии и протоколы заседаний Сейсмической комиссии.

ПФА РАН, ф. 1, оп. 1а-1901, д. 148, л. 81 об.—82 об.

5 декабря

На заседании ИФО А. С. Лаппо-Данилевский сообщил о подготовительных работах по изданию «Сборника грамот Коллегии экономий».

К. Г. Залеман довел до сведения, что статс-секретарь Британской Индии препроводил в дар Азиатскому музею богато иллюстрированное издание «Preliminary report on a journey of archaelogical and topographical exploration Chinese Turkestan, by M. A. Stein» (London, 1901).

ПФА РАН, ф. 1, оп. 1а-1901, д. 148, л. 326, 326 об.

8 декабря

На заседании ОРЯС А. Н. Пыпин сообщил о напечатании четырех новых томов (VII—X) сочинений императрицы Екатерины II.

ПФА РАН, ф. 1, оп. 1-1901, д. 212, л. 127.

22 декабря

На заседании ОРЯС сообщено о получении письма от графа А. А. Орлова-Давыдова о том, что им отдано приказание навести справки в Отрадненской библиотеке о книгах и предметах, принадлежавших М. В. Ломоносову.

А. А. Шахматов и А. И. Соболевский просили о командировании профессора университета в Христиании Олафа Брока для изучения и описания особенностей говоров северно- и южно-великорусских наречий. Одобрено и решено выдать 900 руб.

Сообщено, что А. А. Пушкин согласен на временное хранение библиотеки его деда в Русском отделении Библиотеки Академии наук.

ПФА РАН, ф. 1, оп. 1а-1901, д. 212, л. 140 об.

29 декабря

Состоялось торжественное публичное заседание Академии наук. Оглашены: Отчет о деятельности в 1901 г. Императорской Академии наук по Физико-математическому и Историко-филологическому отделениям (Н. Ф. Дубровин), Отделению русского языка и словесности (А. И. Соболевский); отчеты о присуждении премий: им. К. Д. Ушинского (В. А. Анри); Ломоносовской (Е. Ф. Карскому, Ю. А. Кулаковскому, А. Н. Ясинскому); им. А. С. Пушкина (Н. М. Гальковскому, Ф. Е. Зарину, К. Н. Льдову, А. А. Навроцкому, А. Л. Соколовскому, К. М. Станюкович, И. М. Стешенко, О. Н. Чюминой); митрополита Макария (М. И. Михельсону, В. Н. Перетцу, В. В. Сиповскому, Н. В. Шлякову); награды им. графа С. С. Уварова (И. Я. Гурлянду, С. Г. Рункевичу, В. А. Уляницкому); им. профессора А. А. Котляревского (П. А. Ровинскому).

Отчет ФМО и ИФО за 1901 г. СПб., 1901. С. 1—128; Отчет ОРЯС за 1901 г. СПб., 1902. С. 1—99; Роспись отчетам о присуждениях наград и премий Императорской Академией наук, присужденных с основания конкурсов при ней по 1908 г. СПб., 1911 (далее см. Роспись отчетам о присуждениях наград и премий). С. 166—167, 172—174, 177—179, 200, 204.

В течение года

Избраны: действительными членами — А. М. Ляпунов, Е. С. Федоров; почетными членами — И. А. Зиновьев; членами-корреспондентами — В. Б. Антонович, А. А. Иностранцев, Е. Ф. Карский, Н. П. Лихачев, С. Г. Навашин, И. П. Павлов, Э. В. Штеллинг; иностранными членами (почетными — Виктор Эммануил III, Густав V, Э. Зюсс; членами-корреспондентами М.-Ив Деллаж, А.-М. Жиар, Л. Милетич, А.-Г. Натторст, И. Поливка, У. Рамзай, У. Хёггинс, Г. Ф. Шмоллер).

Персон. состав. Кн. 1. 1724—1917. М., 1999. С. 88—89, 186, 286, 496—498; Отчет ФМО и ИФО за 1901 г. СПб., 1901. С. 128—134.

По инициативе В. В. Латышева была основана новая многотомная серия изданий «Известия Императорской археологической комиссии (1901—1918. Вып. 1—67)»; *И. В. Тункина.* В. В. Латышев // Рукописное наследие русских византинистов. СПб., 1999. С. 204—205.

М. А. Рыкачев представил конструкцию лиминографа — прибора для испарения с почвы, покрытой травой.

Вышли в свет: Bibliotheka Buddhica. Т. 1—2 (издание продолжается); Византийский временник, издаваемый при Императорской Академии наук под ред. В. Э. Регеля (с 3-го выпуска 6-го тома). Т. 8, вып. 1—2 (издание продолжается); Ежегодник Зоологического музея Императорской Академии наук. Т. 6, № 1—4 (издание продолжается); Записки Императорской Академии наук по Физико-математическому отделению. 8-я серия. (Mémoires, 8th serie). Т. 11, № 1—11 (издание продолжается); Записки Императорской Академии наук по Историко-филологическому отделению. 8-я серия (Mémoires, 8th serie). Т. 5, № 1—9 (издание продолжается); Известия Императорской Академии наук. Сер. 5. Т. 14, № 1—57 (издание продолжается); Известия Отделения русского языка и словесности Императорской Академии наук (Второго ряда). Т. 6, кн. 1—4 (издание продолжается); Опыт словаря тюркских народностей / Под ред. В. В. Радлова. Вып. 14 (издание продолжается); Отчет о деятельности Императорской Академии наук по Физико-математическому и Историко-филологическому отделениям за 1901 г. (издание продолжается); Отчет о деятельности Отделения русского языка и словесности Императорской Академии наук за 1901 г. (издание продолжается); Протоколы заседаний Историко-филологического отделения за 1901 г. (издание продолжается, с 1916 г. — Протоколы Отделения исторических наук и филологии); Протоколы заседаний Общего собрания за 1901 г. (издание продолжается); Протоколы заседаний Отделения русского языка и словесности и Разряда изящной словесности за 1901 г. (издание продолжается); Протоколы заседаний Физико-математического отделения за 1901 г. (издание продолжается, с 1916 г. — Протоколы заседаний Отделения физико-математических наук); Сборник Музея по антропологии и этнографии при Императорской Академии наук, вып. 1—3 (издание продолжается); Сборник Отделения русского языка и словесности. Т. 70 (издание продолжается); Славяноведение в повременных изданиях. Систематический указатель статей рецензий и заметок за 1900 г.; Словарь русского языка, составленный Вторым отделением Императорской Академии наук, вып. 8 (издание продолжается); Сочинения Императрицы Екатерины II на основании подлинных рукописей и с объяснительными примечаниями академика А. Н. Пыпина. Т. 7—10, ч. 5—6; Список растений гербария русской флоры, издаваемого Ботаническим музеем Императорской Академии наук. Т. 3 (издание продолжалось до 1911 г. включительно); *Комаров В. Л.* Флора Манчжурии. Т. 1. (Acta HP. Т. 20. С. 1—559); *Ляпунов А. М.* Новая форма теоремы о пределе вероятности // Записки Императорской Академии наук по Физико-математическому отделению. 8-я серия. Т. 12, № 5. С. 1—24; *Соболевский А. И.* Великорусские народные песни. СПб. Т. 8; *Стеклов В. А.* Теоретическая механика. Курс лекций. Харьков; Общие методы решения основных задач математической физики. Харьков.

1902

7 января

В Санкт-Петербурге скончался почетный член Академии наук М. П. Кауфман.

Персон. состав. Кн. 1. С. 273.

9 января

На заседании ФМО сообщено, что Государственный совет решил отпустить из Государственного казначейства в 1902 г. в распоряжение Академии наук на ремонт зданий и внутреннее устройство Геологического, Ботанического и Азиатского музеев 89 827 руб. 38 коп. за счет кредита, который будет назначен на строительные надобности Министерства народного просвещения.

Вице-президент П. В. Никитин представил ФМО для публикации каталог греческих и латинских свинцовых пломб, составленный магистром римской словесности М. И. Ростовцевым; В. В. Радлов — свою работу «Образцы народной литературы тюркских племен», ч. 11.

На заседании ИФО создана комиссия для обсуждения вопроса об учреждении в Риме должности ученого корреспондента ИФО.

ПФА РАН, ф. 1, оп. 1а-1902, д. 149, л. 246—247.

12 января

На заседании Общего собрания сообщено, что в заседании ОРЯС заслушан отчет хранителя рукописного отдела I отделения Библиотеки Академии наук В. И. Срезневского о его поездке летом 1901 г. в Вологодскую губернию с целью разыскания и приобретения рукописей для Рукописного отдела.

К. Г. Залеман сообщил, что в заседании ИФО одобрено предложение С. Ф. Ольденбурга о возобновлении издания «Mélanges Asiatiques».

К. Г. Залеман обратился с просьбой вновь утвердить право Азиатского музея на получение отечественной литературы по востоковедению и возбудить ходатайство о получении Библиотекой Академии наук не одного, а двух экземпляров каждого произведения печати в России.

Императорское Московское археологическое общество сообщило Академии наук, что в Тифлисе открыто его Кавказское отделение.

Для пересмотра Устава Академии наук решено образовать комиссию под председательством вице-президента Академии наук П. В. Никитина и трех членов от каждого отделения.

ПФА РАН, ф. 1, оп. 1а-1902, д. 149, л. 10, 10 об.

16 января

На заседании ФМО сообщено, что К. Э. Циолковский, получивший в 1900 г. по ходатайству М. А. Рыкачева пособие в 407 руб., прислал доклад об опытах по сопротивлению воздуха (см. 22 марта 1900 г.).

Б. Б. Голицын сделал предварительное сообщение, касающееся его исследований о способах изучения сейсмических явлений.

М. А. Рыкачев представил отзыв о работе В. В. Кузнецова «Конденсация водяных паров в песке» и рекомендовал ее к печати.

ПФА РАН, ф. 1, оп. 1а-1902, д. 149, л. 101 об., 102, 103.

23 января

На заседании ИФО С. Ф. Ольденбург представил для публикации рукопись А. Грюнведеля «Обзор собрания предметов ламаистского культа Э. Э. Ухтомского». Решено печатать как т. 6 «Bibliotheca Buddica».

В Комиссию по пересмотру Устава Академии наук от ИФО избраны В. В. Латышев, К. Г. Залеман, А. С. Лаппо-Данилевский (см. 12 января 1902 г.).

ПФА РАН, ф. 1, оп. 1а-1902, д. 149, л. 250, 251 об.

26 января

На заседании ОРЯС непременный секретарь Н. Ф. Дубровин уведомил об образовании новой Комиссии по пересмотру Устава Академии наук. Представителями ОРЯС избраны А. Н. Пыпин, А. А. Шахматов, Н. П. Кондаков.

Одобрено предложение В. Н. Перетца об издании за счет отделения сборника драматических произведений первой половины XVIII в.

А. Н. Пыпин представил переданные ему президентом Академии копии писем Н. В. Гоголя. Решено их печатать в юбилейном сборнике памяти В. А. Жуковского и Н. В. Гоголя.

ПФА РАН, ф. 1, оп. 1-1902, д. 214, л. 8 (см. 12 января 1902 г.), 10, 11.

30 января

На заседании ФМО А. П. Карпинский сообщил, что Лондонское геологическое общество избрало его в ординарные иностранные члены.

На заседании ИФО А. С. Лаппо-Данилевский избран экстраординарным академиком по истории и древностям русским.

ПФА РАН, ф. 1, оп. 1а-1902, д. 149, л. 113 об., 258 об.

6 февраля

На заседании ИФО С. Ф. Ольденбург представил для публикации продолжения издаваемых им «Материалов по буддийской иконографии».

Решено приобрести коллекцию египетских папирусов у приват-доцента Санкт-Петербургского университета А. И. Пападопуло-Керамевса за 250 руб.

ПФА РАН, ф. 1, оп. 1а-1902, д. 149, л. 258 об.

9 февраля

На заседании Общего собрания непременный секретарь Н. Ф. Дубровин сообщил, что во исполнение постановления Общего собрания от 12 января в Комиссию по пересмотру Устава Академии наук избраны: по ФМО — А. С. Фаминцын, А. А. Марков, Ф. Н. Чернышев; по ОРЯС — А. Н. Пыпин, А. А. Шахматов, Н. П. Кондаков; по ИФО — В. В. Латышев, К. Г. Залеман, А. С. Лаппо-Данилевский.

ПФА РАН, ф. 1, оп. 1а-1902, д. 149, л. 22.

13 февраля

На заседании ФМО М. А. Рыкачев представил отзыв о «докладе об опытах по сопротивлению воздуха, произведенных К. Э. Циолковским на средства Академии с марта 1900 г. по 1 октября 1901 г.». Труд одобрен и возвращен для дополнений (16 января 1902 г.).

М. А. Рыкачев представил для публикации том «Летописей Николаевской главной физической обсерватории за 1900 г.».

ПФА РАН, ф. 1, оп. 1а-1902, д. 149, л. 115 об., 116—118 об.

16 февраля

На заседании ОРЯС решено предложить А. С. Онегину, проживающему в Париже, печатать под его редакцией собрание автографов известнейших деятелей новейшей литературы под названием «Историко-литературные материалы». Комиссии по академическому изданию сочинений Пушкина рекомендовано войти в сношение с Онегиным относительно представления им имеющихся бумаг и материалов Пушкина.

Назначена месячная стипендия в размере 75 руб. до конца года магистранту Московского университета А. Д. Григорьеву.

А. А. Шахматов в заседании сделал сообщение о рукописных материалах, относящихся к концу 1840-х и началу 50-х годов по русской диалектологии. Он предложил «поручить извлечение из них ценных бумаг магистру А. Л. Погодину».

ПФА РАН, ф. 1, оп. 1-1902, д. 214, л. 24 об., 28, 29.

19 февраля

На заседании Общего собрания доложено, что министр народного просвещения П. С. Ванновский сообщил президенту Академии наук, что он предлагает назначить ординарных академиков председателями испытательных комиссий: Ф. Ф. Бейльштейна — при университете св. Владимира, В. В. Латышева — при Новороссийском, Ф. Е. Корша — при Московском университете. Решено сообщить о своем согласии с этими назначениями.

ПФА РАН, ф. 1, оп. 1а-1902, д. 149, л. 27, 27 об.

20 февраля

На заседании ИФО К. Г. Залеман сообщил, что Гессенский университет избрал его в почетные члены.

ПФА РАН, ф. 1, оп. 1а-1902, д. 149, л. 261 об.

25 февраля

На совместном заседании ОРЯС и РИС почетным академиком по этому разряду избран М. Горький.

ПФА РАН, ф. 1, оп. 1-1902, д. 214 (подлинный протокол РИС).

27 февраля

На заседании ФМО В. В. Заленский представил отчет об экспедиции на р. Березовке с целью раскопок трупа мамонта.

Ф. Б. Шмидт сообщил, что Лондонское геологическое общество присудило ему золотую медаль Волластона.

ПФА РАН, ф. 1, оп. 1а-1902, д. 149, л. 120 об.—122 об.

2 марта

На заседании Общего собрания министр народного просвещения П. С. Ванновский сообщил о том, что сделано распоряжение цензурным учреждениям доставлять в Публичную библиотеку и Библиотеку Академии наук экземпляры вновь отпечатанных изданий в двухнедельный срок после выхода их в свет.

ПФА РАН, ф. 1, оп. 1а-1902, д. 149, л. 27 об.

6 марта

На заседании ИФО И. И. Янжул представил заявление о необходимости ходатайствовать перед МИД о том, чтобы книги на польском и славянском языках и вообще все ученые издания, если они адресованы члену Академии наук, не возвращались за границу, а доставлялись прямо адресату.

Комиссия по учреждению должности ученого корреспондента в Риме решила просить Министерство народного просвещения внести в Государственный совет представление об открытии этой должности и об отпуске с 1903 г. необходимого кредита.

В. В. Радлов сообщил, что берлинский профессор А. Грюнведель просил исходатайствовать для него открытые листы на археологические работы в Восточном Туркестане.

ПФА РАН, ф. 1, оп. 1а-1902, д. 149, л. 29 об., 264, 264 об., 265 об. (см. 9 января 1902 г.).

9 марта

На заседании ОРЯС ввиду расширения его деятельности и возрастающего количества изданий решено просить Общее собрание учредить особую штатную должность ученого корректора ОРЯС с содержанием в 900 руб.

ПФА РАН, ф. 1, оп. 1-1902, д. 214, л. 41 об.; ф. 1, оп. 1а, д. 149, л. 37.

11 марта

На заседании ОРЯС и РИС президент Академии наук доложил о кассации выборов М. Горького.

ПФА РАН, ф. 1, оп. 1-1902, д. 214, л. 138—139 об.; Вестник АН. 1932. № 2. Стб. 23—44 (см. 25 февраля 1902 г., подлинный протокол РИС).

16 марта

На заседании ФМО М. А. Рыкачев довел до сведения, что он получил приглашение на съезд Воздухоплавательной комиссии Международного метеорологического комитета. Решено командировать.

М. А. Рыкачев представил для публикации «Отчет по Николаевской главной физической обсерватории за 1901 г.». Решено публиковать в «Известиях Академии наук».

ПФА РАН, ф. 1, оп. 1а-1902, д. 149, л. 125, 126 об.

27 марта

На заседании ФМО Н. Н. Бекетов доложил результаты своих исследований «О влиянии времени и температуры на установление равновесия в сплавах солей щелочных металлов».

ПФА РАН, ф. 1, оп. 1а-1902, д. 149, л. 132 об.

6 апреля

На заседании Общего собрания А. С. Фаминцын довел до сведения содержание письма председателя Международного совета МАА г-на Фостера, в котором он предлагает избрать двух представителей в Международный совет, внести 200 франков на его расходы и высказать мнение по поводу предложения создать Институт Э.-Ж. Марея.

Ф. Е. Корш сообщил, что приобретенный русским правительством Пальмирский тарифный камень с января находится в Санкт-Петербургской таможне и не может быть выдан до оплаты расходов по доставке его из Одессы (1600 руб.). Близится срок аукциона, установленного для грузов, за которыми получатель не явился в Таможню в течение указанного времени, и камень может быть продан, «что было бы противно чести русской науки». Решено «сделать соответствующее сношение с Императорским Эрмитажем».

ПФА РАН, ф. 1, оп. 1а-1902, д. 149, л. 37—38.

Апрель

А. А. Марков предложил Общему собранию настаивать на том, чтобы «объявление о кассации выбора г-на А. М. Пешкова в почетные академики было объявлено недействительным или исправлено, так как, во-первых, это объявление сделано от имени Академии, которая в действительности не кассировала выбор г-на Пешкова, и, во-вторых, приведенный в объявлении мотив кассации лишен значения».

ПФА РАН, ф. 173, оп. 1, д. 60, л. 23; *Князев Г. А.* Максим Горький и царское правительство. К 30-летию избрания М. Горького в почетные академики. По неопубликованным документам // Вестник АН. 1932. № 2. Стб. 23—44.

4 мая

На заседании Общего собрания сообщено, что Государственный совет увеличил кредит до 3000 руб. Комиссии по международному обмену изданий по части наук и художеств с тем, чтобы она печатала ежегодно каталог официальных изданий министерств, управлений, статистических комитетов и ученых учреждений и обществ.

Н. П. Кондаков избран в состав Постоянной комиссии для пособия нуждающимся ученым, литераторам и публицистам на сессию 1902/03 г.

От имени адъюнкта Е. С. Федорова представлена записка по вопросу о желательных изменениях в Уставе Академии наук. Записка передана председателю Комиссии для пересмотра Устава В. П. Никитину.

ПФА РАН, ф. 1, оп. 1-1902, д. 149, л. 42, 42 об., 43 об.

7 мая

На заседании ИФО К. Г. Залеман избран представителем на совещание по вопросу об учреждении Международного союза для исследования Средней и Северо-Восточной Азии, созываемого XII Международным съездом ориенталистов.

ПФА РАН, ф. 1, оп. 1а-1902, д. 149, л. 282.

15 мая

На заседании ИФО В. В. Радлов и К. Г. Залеман просили командировать их на XIII Международный съезд ориенталистов в Гамбург. Решено командировать.

ПФА РАН, ф. 1, оп. 1а-1902, д. 149, л. 286.

22 мая

На заседании ФМО М. А. Рыкачев доложил пожелание Первого метеорологического съезда о более точной организации юго-западной сети штормовых предупреждений и учреждении для нее штатов. По мнению М. А. Рыкачева, на всю организацию этой службы потребуется 12 580 руб. ежегодно. Отделение возбудило ходатайство о создании сети учреждений для штормовых предостережений.

М. А. Рыкачев представил для публикации отчеты Екатеринбургской и Иркутской обсерваторий за 1901 г. Решено публиковать в «Записках Академии наук».

В. В. Заленский зачитал свое отношение о состоянии помещений Зоологического музея и сообщил, что предполагает войти в отделение с ходатайством об изыскании средств для нужд музея.

ПФА РАН, ф. 1, оп. 1а-1902, д. 149, л. 157 об., 158, 159, 161, 161 об.

Май

На заседании ФМО зачитано письмо Е. С. Федорова, в котором он предложил пересмотреть порядок выбора новых академиков.

ПФА РАН, ф. 36, оп. 1, д. 286, л. 2—3; История Академии наук СССР. Т. 2. М.; Л., 1964. С. 457.

12 июля

В Сухуми скончался почетный член Академии наук К. П. Яновский.

Персон. состав. Кн. 1. С. 277.

21 августа

В Санкт-Петербурге скончался ординарный академик В. К. Ернштедт.

Персон. состав. Кн. 1. С. 81.

24 августа

В Цюрихе скончался ординарный академик, почетный член Академии наук Г. И. Вильд.

Персон. состав. Кн. 1. С. 70.

4 сентября

На заседании ИФО сообщено, что высочайшим указом по гражданскому ведомству А. С. Лаппо-Данилевский утвержден экстраординарным академиком по истории и древностям русским.

Президент конгресса ориенталистов в Гамбурге пригласил Академию наук принять участие в конгрессе 1 декабря. Решено уведомить президента, что Академия наук не имеет финансовой возможности прислать на конгресс своего представителя (см. 15 мая 1902 г.).

А. С. Лаппо-Данилевский читал свой отчет о занятиях в Государственном Кенигсбергском, Королевском Неаполитанском и Ватиканском архивах весной 1902 г.

ПФА РАН, ф. 1, оп. 1а-1902, д. 149, л. 283 об., 294 об.—296.

7 сентября

Департамент народного просвещения сообщил Академии наук о том, что И. П. Бородин утвержден ординарным академиком по ботанике с 6 апреля, А. С. Лаппо-Данилевский — экстраординарным академиком по истории и древностям русским с 16 апреля, Ф. Ф. Фортунатов — штатным ординарным академиком с 9 мая.

ПФА РАН, ф. 1, оп. 1а-1902, д. 149, л. 55.

На заседании ОРЯС доложено о получении сообщения от А. С. Онегина из Парижа о том, что он согласен печатать имеющиеся у него автографы А. С. Пушкина, В. А. Жуковского и других писателей на предложенных условиях (см. 16 февраля 1902 г.).

Постановлено печатать сборник с записями песен, сказок и других произведений народной словесности из старой Сербии и Македонии, составленный доцентом Главной школы в Белграде Симою Толичем.

Выделено на поддержание деятельности Н. В. Ястребову (приват-доценту Санкт-Петербургского университета) 400 руб., С. П. Розанову (кандидату Юрьевского университета) — 300 руб., С. П. Вилинскому (кандидату Новороссийского университета) — 200 руб., А. А. Покровскому (кандидату Духовной академии) — 300 руб.

ПФА РАН, ф. 1, оп. 1-1902, д. 214, л. 70 об., 71, 71 об., 74 об., 75, 84.

11 сентября

На заседании ФМО М. А. Рыкачев сообщил о своем участии в Съезде естествоиспытателей и врачей Севера 24—29 июня в Гельсингфорсе.

ПФА РАН, ф. 1, оп. 1-1902, д. 149, л. 180.

21 сентября

На заседании ОРЯС по предложению Т. Д. Флоринского решено возбудить вопрос о созыве в 1903 г. съезда русских и заграничных славистов.

П. И. Житецкий представил для публикации в «Известиях ОРЯС» свою статью «К истории литературной русской речи в XVIII в.».

ПФА РАН, ф. 1, оп. 1-1902, д. 214, л. 6, 83.

5 октября

На заседании Общего собрания доложено, что И. А. Пичугин, проживающий на ст. Алтайской Томской губернии желает доставлять Академии наук различные интересные материалы, а также предметы, характеризующие быт калмыков. Решено поблагодарить.

Принято решение о продолжении книжного обмена с университетом в Саари и с Физической лабораторией в Теддингтоне.

А. А. Марков и А. М. Ляпунов предложили ознаменовать 200-летний юбилей Л. Эйлера изданием его Полного собрания сочинений. Образована комиссия под председательством А. С. Фаминцына.

ПФА РАН, ф. 1а-1902, д. 149, л. 70 об., 71 об., 72.

На заседании ОРЯС поручено А. А. Шахматову войти в «Правление с ходатайством об усилении средств академической Типографии для удовлетворения законных требований отделения относительно ускорения набора и печатания казенных изданий».

ПФА РАН, ф. 1, оп. 1-1902, д. 214, л. 89.

9 октября

На заседании ФМО О. А. Баклунд представил годовой отчет члена Русского отделения Международной комиссии по исследованию Солнца И. И. Сикоры о деятельности Астрофизической полярной станции в Коле с сентября 1901 по сентябрь 1902 г.

Ф. А. Бредихин доложил о работах Н. Н. Донича по исследованию хромосферного спектра вне солнечных затмений, выполненных на Одесской астрономической обсерватории посредством спектрографа с круглой щелью.

ПФА РАН, ф. 1, оп. 1а-1902, д. 149, л. 199—200 об., 201.

16 октября

На заседании ИФО В. В. Радлов представил записку профессора Восточного института Я. И. Шмидта о положении Мукденской библиотеки, которой грозит неминуемая гибель. Он просил отделение возобновить ходатайство о перенесении погибающей библиотеки в Петербург, в Академию наук. Сообщение принято к сведению.

А. С. Лаппо-Данилевский предложил начать печатание отдельными выпусками особого издания «Памятники старинного русского законодательства XVII—XIX вв.». Решено согласиться с этим.

ПФА РАН, ф. 1, оп. 1а-1902, д. 149, л. 301 об. и приложение.

19 октября

На заседании ОРЯС А. А. Шахматов представил материалы по славянской диалектологии, собранные И. А. Бодуэном де Куртенэ. Решено передать их в рукописный отдел I Отделения Библиотеки Академии наук.

ПФА РАН, ф. 1, оп. 1-1902, д. 214, л. 95 об.

23 октября

На заседании ФМО М. А. Рыкачев сообщил, что от Тифлисской обсерватории получена смета на перестройку ее здания после пожара на сумму 8295 руб. 14 коп.

ПФА РАН, ф. 1, оп. 1а-1902, д. 149, л. 213.

30 октября

На заседании ИФО вице-президент П. В. Никитин представил отзыв на сообщение помощника пастора в Тифлисе Бергмана о греческом списке евангелий. Решено ответить, что Академия может принять на себя работу по сличению текста рукописи с одним из новых, наиболее известных печатных изданий.

ПФА РАН, ф. 1, оп. 1а-1902, д. 149, л. 306 об.

2 ноября

На заседании Общего собрания А. С. Фаминцын сообщил, что Подкомиссией Бюро по международной библиографии были выработаны правила транскрипции для ее целей. Он просил отпечатать ее в виде отдельной брошюры. Разрешено.

А. С. Фаминцын сообщил о результатах деятельности состоящего при Академии наук местного Бюро по международной библиографии точных наук (естествознания и математики). Принято к сведению.

А. Н. Веселовский от имени ОРЯС ходатайствовал об увеличении числа мест членов-корреспондентов до 50. Ходатайство было вызвано стремлением пополнить состав членов-корреспондентов южнославянскими и западнославянскими учеными ввиду предполагаемого съезда славистов.

ПФА РАН, ф. 1а-1902, д. 149, л. 78 об.—79 об., 81 об.; ф. 1, оп. 1-1902, д. 214, л. 102, 102 об.

13 ноября

На заседании ИФО В. В. Радлов предложил в связи с приближающимся 200-летним юбилеем Петербурга ходатайствовать перед императором о наименовании Музея антропологии и этнографии «Музеем этнографии и антропологии им. Петра Великого» (см. 15 января 1903 г.).

В. В. Радлов просил напечатать вторым изданием «Museum Petropolitanum», которое разошлось, а между тем оно крайне необходимо для постоян-

ных справок по истории музеев, а также книгу «Образцы народной литературы тюркских племен. Т. 3. Киргизы. (Тексты)», так как этот выпуск тоже разошелся. Решено печатать.

ПФА РАН, ф. 1, оп. 1а-1902, д. 149, л. 308 об., 309.

16 ноября

На заседании ОРЯС А. А. Шахматов предложил увеличить число редакторов «Словаря русского языка». Предложение принято.

ПФА РАН, ф. 1, оп. 1-1902, д. 214, л. 111.

27 ноября

На заседании ИФО вице-президент П. В. Никитин представил для публикации труд В. К. Ернштедта «Выдержки Паисия Лигарида из бесед патриарха Фотия».

В. Р. Розен сообщил, что профессор М. Я. де Гуе известил его о решении Историко-филологического отделения МАА издавать «Энциклопедию ислама». Он просил Академию наук ассигновывать на это предприятие ежегодно по 1000 марок, причем внести эту сумму за 3 года вперед, так как в течение наступающего 1903 г. никаких других расходов по МАА не предвидится. Решено воздержаться до получения официального извещения.

С. Ф. Ольденбург сообщил, что имеющийся у него материал для издания «Bibliotheca Buddhica» не может печататься с достаточной скоростью из-за отсутствия еще одного наборщика и необходимого количества санскритского шрифта, и просил изыскать меры для ускорения печатания. Решено передать в Правление для соответствующих распоряжений.

ПФА РАН, ф. 1, оп. 1а-1902, д. 149, л. 318, 321, 321 об., 324.

30 ноября

На заседании ОРЯС В. И. Ламанский предложил приступить к составлению сборника по славяноведению.

ПФА РАН, ф. 1, оп. 1-1902, д. 214, л. 116.

4 декабря

На заседании ФМО И. П. Бородин обратился с ходатайством об увеличении служебного персонала Ботанического музея для работы по составлению трудов «Флора Российской империи» и «Гербарий русской флоры».

ПФА РАН, ф. 1, оп. 1а-1902, д. 149, л. 232 об.—233 об.

7 декабря

На заседании Общего собрания непременный секретарь Н. Ф. Дубровин доложил, что в Международный совет МАА избраны: А. С. Фаминцын — от ФМО, К. Г. Залеман — от ИФО.

Утверждено постановление Физико-математического отделения о выдаче малой Ломоносовской премии в размере 500 руб. Б. И. Срезневскому за работу «Ежемесячные обзоры погоды в Европейской России и прилежащих странах, введенные с 1891 до 1900 года». (Рец. академика М. А. Рыкачева).

А. С. Фаминцын обратился с просьбой принять на счет Академии ежегодное издание каталогов русской библиографии (расходы на набор, печатание, брошюровку и бумагу). Весь расход обойдется около 800 руб. Решено печатание принять на счет Академии.

ПФА РАН, ф. 1, оп. 1а-1902, д. 149, л. 89, 90 об.

29 декабря

Состоялось торжественное публичное заседание Академии наук, на котором оглашены отчеты: о деятельности Императорской Академии наук в 1902 г. по Физико-математическому отделению и Историко-филологическому отделению (Н. Ф. Дубровин); о деятельности Отделения русского языка и словесности (В. И. Ламанский); о присуждении премий: им. П. Н. Батюшкова — П. Н. Жуковичу, М. В. Довнар-Запольскому, Л. Ф. Мержинскому, Е. Р. Романову, М. Н. Ясинскому; им. академика Ф. Ф. Брандта — П. П. Сушкину; Ломоносовской — Б. И. Срезневскому; им. графа Д. А. Толстого — В. К. Агафонову; награду им. графа С. С. Уварова — Е. И. Лихачеву, Ф. Ф. Вестбергу, А. А. Завьялову, П. М. Майкову, А. В. Петрову, Н. А. Рожкову, М. Н. Сменцовскому.

Отчет ФМО и ИФО за 1902 г. СПб., 1902. С. 1—112, 117—135; Отчет ОРЯС за 1902 г. СПб., 1903. С. 1—31; Роспись отчетам о присуждениях наград и премий. С. 124—125, 166—167, 184—186, 200—204.

В течение года

Избраны: действительным членом — И. П. Бородин, почетными академиками — А. М. Пешков (М. Горький), А. В. Сухово-Кобылин, К. И. Михайлов; почетными членами — И. И. Мечников, А. С. Танеев; членами-корреспондентами — Р. Ф. Брандт, В. И. Герье, В. М. Гнатюк, М. И. Горчаков, Н. П. Дашкевич, В. М. Истрин, П. А. Лавров, С. Н. Никитин, А. В. Никитский, В. И. Покровский, М. Соколовский, М. Н. Сперанский, В. А. Стеклов; иностранными членами (почетным — В. М. Вундт; членами-корреспондентами — О.-М.-Э. Барт, Ф. Бартош, Э. Бенеден, Ж.-Б.-Э. Борнэ, Г. И. Кайзер, Э.-Ж. Марей, М. Решетар, Г. Г. Сили, А. Сорель, М. Шрепель, К. Штрекель, Г. Г. Якоби).

Персон состав. Кн. 1. С. 89, 187—189, 286—287, 499—502; Отчет ФМО и ИФО за 1902 г. СПб., 1902. С. 113.

Избранная (см. 12, 23 января, 9 февраля 1902 г.) Комиссия по пересмотру академического устава пришла к выводу, что «существующий устав, не-

смотря на частные несовершенства, в общем и главном дает достаточные определения прав и обязанностей первенствующего ученого сословия Российской империи».

ПФА РАН, ф. 36, оп. 1, д. 286, л. 13.

На XIII конгрессе ориенталистов в Гамбурге был утвержден проект устава Международного союза для изучения Средней и Восточной Азии. История Академии наук. Т. 2. С. 629.

Вышли в свет: Акты Московского государства, издаваемые Императорской Академией наук под ред. Д. Я. Самоквасова. Т. 3; Bibliotheca Friedlandiana. Каталог печатных еврейских книг в Азиатском музее Петербургской Академии наук. Вып. 4 (на лат. яз.); Известия Постоянной центральной сейсмической комиссии. Т. 1, вып. 17 (издание продолжается); Научные результаты путешествий Н. М. Пржевальского по Центральной Азии на средства, пожалованные Его императорским высочеством государем наследником цесаревичем Николаем Александровичем, Императорскою Академией наук. Т. 1, вып. 1; Опыт словаря тюркских наречий / Под ред. В. В. Радлова. Памятная книжка Императорской Академии наук. На 1902 г. Исправлена на 1 февраля 1902 г. (издание продолжается); Труды Ботанического музея Императорской Академии наук. Вып. 1 (издание продолжается); *Голицын Б. Б.* О сейсмических наблюдениях // Известия постоянной сейсмической комиссии, вып. 1. СПб. С. 101—183; *Кондаков Н. П.* Памятники христианского искусства на Афоне; *Майков Л. Н.* Материалы для академического издания сочинений А. С. Пушкина; Сочинения М. В. Ломоносова с объяснительными примечаниями акад. М. И. Сухомлинова. Т. 5. СПб.; *Срезневский И. И.* Материалы для Словаря древнерусского языка по письменным памятникам. Т. 2, вып. 4; *Чернышев Ф. Н.* Верхнекаменноугольные брахиоподы Урала и Тимана. Вып. 1, 2. СПб.; *Кулябко А. А.* Опыты оживления сердца и Дальнейшие опыты оживления сердца. Человеческое сердце // Известия Академии наук. Т. 16, № 4. С. 175—183; Т. 17, № 5. С. 189—210; *Ляпунов А. М.* Об одном ряде в теории линейных дифференциальных уравнений второго порядка с периферическими коэффициентами // Зап. АН по ФМО. 8-я серия. Т. 8, № 2. С. 1—70; *Успенский Ф. И.* Отчет о деятельности Русского археологического института в Константинополе за 1901 г. // ИКИ. Т. 8. С. 330—341.

❁ ❁ ❁

1903

8 января

А. А. Марков представил в ФМО для публикации свое исследование «Об одном предложении алгебры, установленном П. Л. Чебышевым» (на фр. яз.), Б. Б. Голицын — исследование «О дифференциальных решетках» (на нем. яз.).

ПФА РАН, ф. 1, оп. 1а-1903, д. 150, л. 99.

11 января

МНП сообщило Академии наук, что «Государственный совет решил отпускать из Государственного казначейства с 1903 г. на расходы по участию Академии наук в МАА по 3000 руб. в год».

На заседании Общего собрания решено сообщить отделениям предложение В. В. Радлова, Ф. Б. Шмидта, Ф. Ф. Бейльштейна и К. Г. Залемана о необходимости избрания представителей от каждого отделения в особую комиссию для подготовки доклада об изменении порядка управления Типографией.

На заседании ОРЯС постановлено командировать управляющего Академической типографией Ф. Ф. Мартенса в Москву для переговоров с администрацией словолитни О. О. Гербека об улучшении имеющихся в Типографии Академии наук церковнославянских шрифтов и их пополнении.

ПФА РАН, ф. 1, оп. 1а-1903, д. 150, л. 7 об., 8 об.; ф. 1, оп. 1-1903, д. 216, л. 5 об., 6.

15 января

На заседании ИФО сообщено, что Николай II постановил именовать Музей антропологии и этнографии Императорской Академии наук «Музеем антропологии и этнографии имени Императора Петра Великого».

Сообщено о том, что Государственный совет учредил, а император утвердил при ИФО должность ученого корреспондента в Риме (см. 13 ноября 1902 г.).

К. Г. Залеман и А. С. Лаппо-Данилевский сообщили, что они рассмотрели бумаги Дюбуа де Монпере, присланные госпожою Шарпье, и сочли желательным приобрести их для Библиотеки Академии наук.

ПФА РАН, ф. 1, оп. 1а-1903, д. 150, л. 253, 253 об., 254, 254 об.

22 января

На заседании ФМО И. П. Бородин сообщил, что Ботаническим музеем издано шесть новых выпусков «Гербария русской флоры»; А. П. Карпинский — о ходатайстве профессора университета в Базеле доктора Буркхардта, касающемся высылки ему академических собраний.

Баллотировкой избраны: ординарным академиком по физике — Б. Б. лицын, экстраординарным академиком по астрономии — А. А. Белопольск

ПФА РАН, ф. 1, оп. 1а-1903, д. 150, л. 94 об., 95.

25 января

На заседании ОРЯС президент Академии наук сообщил письмо управ ющего МНП, в котором разрешается созвать предварительное совеща представителей кафедр славяноведения, русского языка и литературы р сийских университетов в феврале для выработки программы съезда по с вяноведению осенью 1903 г. Решено просить МНП созвать совеща 11—15 апреля.

Решено напечатать в одном из изданий отделения труд Ф. Ф. Форту това «Сравнительная фонетика индоевропейских языков (древнеиндийск греческого, латинского и старославянского)».

А. А. Шахматов доложил об издании по поручению отделения под ред цией В. И. Саитова брошюры «Материалы для академического издания чинений А. С. Пушкина» (1818—1835 гг.) (собрал Л. Н. Майков) и п вой части труда В. Н. Рогожина «Материалы для русской библиограф XVIII—первой половины XIX столетия. Т. 1: Дела Московской цензур царствование Павла I как новые материалы для русской библиографии и с варя русских писателей». 1797, вып. 1.

Действительный член Югославской академии Иван Ткалчич сообщил, он выслал для славянского съезда свое сочинение «Povjestni Spome Sl. Kr. grada Zagreba». Принято к сведению.

ПФА РАН, ф. 1, оп. 1а-1903, д. 216, л. 13—14, 16, 16 об., 18, 22, 22 об.

27 января

На заседании Общего собрания единогласно решено, что руководство Т пографией должно перейти непосредственно Академии наук и осуществлять одним из ее членов по выбору.

ПФА РАН, ф. 1, оп. 1а-1903, д. 150, л. 13, 13 об.

29 января

На заседании ИФО С. Ф. Ольденбург избран экстраординарным акад мик, П. К. Коковцов — адъюнктом по литературе и истории азиатских н родов.

ПФА РАН, ф. 1, оп. 1а-1903, д. 150, л. 263.

1 февраля

На заседании Общего собрания управляющий Русским музеем велик князь Георгий Михайлович сообщил о желательности согласования сфер деятельности будущего этнографического музея с научными задачами Ак

демии наук в этой области. Положено сообщить, что Академия наук с готовностью примет к обсуждению подробные предложения.

Прочитан доклад комиссии, избранной для обсуждения вопроса о продолжении издания «Материалов для истории Императорской Академии наук». Высказано предложение считать это издание общеакадемическим и довести изложение документов до 1801 г.

Решено разделить ежегодное ассигнование в 3000 руб. на участие Академии наук в МАА между Физико-математическим и Историко-филологическим отделениями по 1500 руб. (см. 13 января 1903 г.).

А. С. Фаминцыну предложено через г-на Фостера «поздравить Британскую академию по поводу ее возникновения» и выразить согласие на включение ее в МАА.

На заседании ОРЯС В. И. Ламанский сделал доклад о программе сборника статей по славяноведению, подготовленного к съезду славистов.

А. А. Шахматов сообщил о присланных в дар П. Н. Тургеневым из Парижа бумаг и автографов Пушкина: рукопись части поэмы «Евгений Онегин», письма поэта о драме «Борис Годунов» и др.

ПФА РАН, ф. 1, оп. 1а-1903, д. 150, 11 об., 12 об.—13 об., 14, 14 об.; оп. 1-1903, д. 216, л. 25, 26, 26 об.

5 февраля

На заседании ФМО В. В. Заленский сообщил о том, что в истекшем году Зоологический музей обогатился ценными коллекциями, собранными ИРГО в Тибетской и Корейско-Сахалинской экспедициях.

И. П. Бородин представил первый выпуск «Трудов Ботанического музея Академии наук».

ПФА РАН, ф. 1, оп. 1а-1903, д. 150, л. 105.

12 февраля

На заседании ИФО С. Ф. Ольденбург избран представителем Академии наук в Русский комитет для изучения Средней и Восточной Азии.

В. В. Радлов и В. Р. Розен довели до сведения, что Лазаревский институт восточных языков избрал их в почетные члены.

ПФА РАН, ф. 1, оп. 1а-1903, д. 150, л. 265, 266 об.

20 февраля

В Санкт-Петербурге скончался ординарный академик М. С. Воронин.

Персон. состав. Кн. 1. С. 84.

24 февраля

На заседании ОРЯС председательствующий доложил, что президент принял на себя почетное председательство в первом предварительном заседании съезда славистов.

Сообщено о том, что ординарный профессор Варшавского университ Е. Ф. Карский прислал докладную записку о необходимости издания белор ского словаря, а также предложил к изданию книгу «Белорусы: введе в изучение языка и народной словесности», которую ОРЯС решило печат в Варшаве отдельным изданием.

ПФА РАН, ф. 1, оп. 1-1903, д. 216, л. 35, 35 об., 37, 37 об.

1 марта

На заседании Общего собрания поручено ИФО согласовать деятельно Музея антропологии и этнографии и Этнографического отдела Русского му

Издатель Р. Отто из Праги сообщил Академии наук о том, что он на выпускать большое сочинение по славянской филологии: «Русско-чешский с варь», составленный В. Шкорпла, и прислал первый выпуск этого сочинени

А. А. Шахматов сообщил о том, что наследники И. И. Срезневского из явили согласие уступить Академии наук отдел его обширной библиотеки 1500 руб.; А. А. Шахматов поддержал желание наследников составить печ ный каталог книг этого отдела.

Постановлено возбудить ходатайство об отпуске ежегодно 2 000 руб. финансирование академических изданий, в том числе труда «Материалы д истории Императорской Академии наук».

Сообщено, что президент Академии наук на основании протокола ОС 1 февраля «избрал для заведования Типографией адъюнкта С. Ф. Ольде бурга».

Рассмотрен вопрос избрания новых членов и адъюнктов в экстраордин ные академики, а экстраординарных академиков в ординарные. Принято п становление: «1) по прочтении в заседании записки об избрании кандидат второе заседание Общего собрания или Отделения оставляется для обсужд ния ученых достоинств кандидата, а затем уже в третьем заседании произво дится баллотирование его; 2) при избрании в Академию наук и при повыш нии академиков в должности баллотировальные листы подписываются всем членами отделения и избранные лица представляются Общим собранием ближайшем заседании; 3) для ускорения денежных выдач разрешается непр менному секретарю представлять счета в Правление, не ожидая подписани протокола».

А. А. Шахматов обратился с просьбой разрешить ему напечатать катал некоторых отделов собрания книг на славянских языках. Разрешено напеча тать каталог в 400 экз.

Доведено до сведения, что в заседании ФМО произведено избран Б. Б. Голицына в ординарные академики, в ОРЯС — Е. Е. Голубинского, ИФО — С. Ф. Ольденбурга в экстраординарные академики, П. К. Коков цова — в адъюнкты по литературе и истории азиатских народов.

ПФА РАН, ф. 1, оп. 1а-1903, д. 150, л. 20 об., 21—24 об., 46 об.

4 марта

В Санкт-Петербурге скончался почетный член Академии наук П. П. Тыртов.

Персон. состав. Кн. 1. С. 285.

5 марта

На заседании ФМО М. А. Рыкачев представил первую часть «Летописей Николаевской главной физической обсерватории и за 1901 г.». М. А. Рыкачев просил командировать его в Сауспорт на заседание Международного метеорологического комитета с 20 августа; Ф. Н. Чернышев — ученого хранителя Геологического музея И. П. Толмачева — в Курдистан и Месопотамию для работы в экспедиции ИРГО.

ПФА РАН, ф. 1, оп. 1а-1903, д. 150, л. 127 об., 130 об., 131.

12 марта

На заседании ИФО обсуждено письмо великого князя Георгия Михайловича о желательности разграничения сферы деятельности этнографического отдела Русского музея и Музея антропологии и этнографии. Создана комиссия для решения этого вопроса под председательством В. В. Радлова (см. 1 февраля, 1 марта 1903 г.).

Е. Ф. Шмурло избран баллотировкой на должность ученого корреспондента в Риме.

ПФА РАН, ф. 1, оп. 1а-1903, д. 150, л. 282, 283.

На заседании ОРЯС ректор Санкт-Петербургского университета А. Х. Гольмстем сообщил о том что от историко-филологического факультета для участия в предварительном комитете по устройству в Санкт-Петербурге Академией наук съезда по славянской филологии назначены И. А. Бодуэн де Куртенэ и П. А. Лавров.

Председательствующий в ОРЯС сообщил о присылке А. С. Онегиным из Парижа подготовленных им к печати материалов из автографов А. С. Пушкина, В. А. Жуковского и др.

ПФА РАН, ф. 1, оп. 1-1903, д. 216, л. 44, 44 об., 47.

15 марта

На заседании ОРЯС рассмотрено ходатайство генерал-губернатора Виленской, Ковенской и Гродненской губерний генерал-лейтенанта князя П. Д. Святополк-Мирского по вопросу о латино-литовском шрифте. Отделение высказалось за отмену запрета, тяготевшего над употреблением латинского шрифта для передачи литовского языка.

Президент Академии наук просил препроводить мнение ОРЯС «о рассмотрении вопроса о латино-литовском шрифте князю Святополк-Мирскому», чтобы он имел это мнение в Комитете министров.

А. А. Шахматов представил подлинную записку камер-фрейлины гра
ни Александры Толстой с сообщением о передаче ею 18 февраля 1903 г. А
демии наук писем Л. Н. Толстого и тетради ее воспоминаний. Граф
А. Л. Толстая с согласия С. А. Толстой предоставляет Академии наук
во приступить к печатанию записок и переписки ныне же.

А. А. Шахматов предложил приобрести у И. А. Бодуэна де Кур
249 названий славянских книг для поддержания славянского отдела Библ
теки Академии наук. ОРЯС решило приобрести книги за счет Пушкинс
фонда.

ПФА РАН, ф. 1, оп. 1-1903, д. 216, л. 48, 49, 55, 56 об., 58, 63, 63 об.

19 марта

На заседании ФМО принято к сведению сообщение А. А. Белополь
го о предварительных результатах его новых исследований, касающихся
щения Венеры вокруг оси.

ПФА РАН, ф. 1, оп. 1а-1903, д. 150, л. 151 об., 152.

24 марта (н. ст.)

В Болье, Франция, скончался почетный академик Академии наук А. В.
хово-Кобылин.

Персон. состав. Кн. 1. С. 286.

16 апреля

На заседаниии ФМО доложено сообщение министра народного прос
щения Г. Э. Зенгера президенту, что в связи с «задержанием роста го
дарственных расходов министр финансов затрудняется дать согласие на
реждение в г. Одессе Отделения Николаевской главной физической обсер
тории для штормовых предостережений на Черном море и для заведова
сетью метеорологических станций с отпуском на содержание Отделе
12 580 руб. в год и считает, что осуществление указанной меры может бы
возложено на Метеорологическую обсерваторию Новороссийского унив
ситета».

Министр народного просвещения Г. Э. Зенгер обратился к непреме
ному секретарю Н. Ф. Дубровину с письмом, в котором известил, что откры
лась вакансия на должность директора Кавказского музея и Тифлисск
публичной библиотеки с содержанием 2400 руб. в год и ассигнованием
1500 руб. на ученые экспедиции. Он просил Академию наук сообщить, к
ким условиям должны удовлетворять кандидаты для замещения вакансии,
рекомендовать кандидата на вакантную должность.

Сообщено, что подготовительная комиссия Комитета Сибирской желе
ной дороги постановила отпустить для издания наблюдений метеостанций
оз. Байкал 1193 руб. 45 коп. (см. 22 мая 1902 г.).

Второй Департамент Министерства иностранных дел уведомил непременного секретаря Н. Ф. Дубровина, что учредительный съезд для разработки устава Международного сейсмологического съезда созывается в Страсбурге в период с 24—29 июля. О времени работы съезда решено уведомить М. А. Рыкачева.

ПФА РАН, ф. 1, оп. 1а-1903, д. 150, л. 163, 163 об.

19 апреля

На заседании Общего собрания А. С. Фаминцын в качестве председателя состоящего при Академии наук Бюро по международной библиографии, естествознанию и математике довел до сведения результаты деятельности Бюро.

А. С. Фаминцын и К. Г. Залеман просили командировать их в Лондон на собрание Международного совета МАА с 4 июня (н. ст.). Решено командировать.

ПФА РАН, ф. 1, оп. 1а-1903, д. 150, л. 45 об., 46.

На заседании Общего собрания А. А. Белопольский избран экстраординарным академиком по астрономии, Е. Е. Голубинский — ординарным академиком по ОРЯС, С. Ф. Ольденбург — экстраординарным академиком по литературе и истории азиатских народов, П. К. Коковцов — адъюнктом по литературе и истории азиатских народов.

ПФА РАН, ф. 1, оп. 1а-1903, д. 150, л. 45 об., 46, 47 об., 48.

23—30 апреля

И. П. Павлов выступил с докладом «Экспериментальная психология и психопатология на животных» на XIV Международном медицинском конгрессе в Мадриде.

Павлов И. П. ПСС. Т. 3, кн. 1. С. 23—39.

26 апреля

На заседании ОРЯС признано необходимым приступить к изданию славянской энциклопедии, не дожидаясь созыва съезда славистов в 1904 г.; ныне же избрать редактора энциклопедии, поручив И. В. Ягичу общую ее редакцию.

Разрешено выдать открытый лист на работы по изучению говоров и записыванию народных песен в Московской, Владимирской, Новгородской губерниях учителю Андреевского городского училища К. Чернышеву.

ПФА РАН, ф. 1, оп. 1а-1903, д. 216, л. 70, 70 об., 73.

30 апреля

На заседании ИФО прочитан доклад Постоянной исторической ко сии о необходимости организации исторических работ в Риме. Решено у дить библиотеку преимущественно по русской истории при Русском посо ве в Риме.

ПФА РАН, ф. 1, оп. 1а-1903, д. 150, л. 290 об., 291.

3 мая

На заседании ИФО В. В. Радлов довел до сведения, что в дар Му антропологии и этнографии принесли свои коллекции: профессор Э. Мейер три ценных этнографических предмета быта Новой Зеландии, Индокита костюмов бомбейских рыбаков, Д. И. Филиппов — коллекцию японских стюмов.

ПФА РАН, ф. 1, оп. 1а-1903, д. 150, л. 292 об., 295.

На заседании Общего собрания решено представить министру народ го просвещения Г. Э. Зенгеру проект положения о премии им. В. А. Брещ ского.

Решено возложить обсуждение вопроса об упорядочении работы Из тельства Академии на комиссию, образованную 6 апреля 1902 г. под пред дательством непременного секретаря Н. Ф. Дубровина.

Вице-президент П. В. Никитин, председатель Постоянной комиссии д пособия нуждающимся ученым, литераторам и публицистам, сообщил о то что на основании временного положения о комиссии к концу сессии 1902/0 из ее состава выбывают В. Р. Розен и А. П. Карпинский. На предстоящ сессию 1903/04 г. в состав комиссии избраны А. Н. Пыпин и А. С. Ла по-Данилевский.

Состоялась баллотировка в ординарные академики по зоологии Н. В. Н сонова. По произведенной баллотировке Н. В. Насонов признан неизбр ным (см. 4 марта 1906 г.).

ПФА РАН, ф. 1, оп. 1а-1903, д. 150, л. 54, 55 об.

На заседании ОРЯС удовлетворена просьба магистранта русской слове ности и русского языка А. Григорьева о печатании собранных им в Архангел ской губернии в 1899—1901 гг. старин (былин). Выделено 1200 руб.

А. А. Шахматов доложил, что весь архив бывшей Императорской Р сийской Академии переведен им из Архива ОРЯС в I отделение Библиот ки Академии наук и приведен в порядок.

Приват-доцент Санкт-Петербургского университета В. Н. Перетц пре ставил на соискание премий М. В. Ломоносова и Д. А. Толстого свои труды «Из истории русской поэзии XVIII в.» (Т. 3); «Очерки старинной малору ской поэзии»; «Материалы к истории Апокрифа и легенды», вып. 1: «К исто рии Громника»; Вып. 2: «К истории Лунника» (1899—1901).

А. А. Шахматов доложил о желании С. А. Пташицкого, А. Л. Петрова и других исследователей продолжать работу по составлению славянской (инославянской) библиографии за 1902—1903 гг. и высказался за завершение ее к съезду славистов 1904 г. Решено обратиться к университетам, историческим обществам, Публичной библиотеке с просьбой участвовать в расходах по изданию славянской библиографии.

ПФА РАН, ф. 1, оп. 1-1903, д. 216, л. 79 об., 80, 91, 91 об., 94 об., 97, 97 об.

7 мая

На заседании ФМО второй Департамент МИД уведомил, что шведско-норвежский посланник сообщил о желании шведского подданного доктора Экстама принести в дар Академии наук коллекцию трав, собранных им на Новой Земле. Принято к сведению.

Представитель отделения в Правлении Академии наук в течение восьми лет Б. Б. Голицын просил освободить его от этих обязанностей. Отделение избрало баллотировкой в Правление Академии наук И. П. Бородина.

ПФА РАН, ф. 1, оп. 1а-1903, д. 150, л. 179 об., 182.

3 сентября

На заседании ФМО образована Комиссия для решения вопроса об устройстве горной геофизической станции на вершине горы Чатыр-Даг с филиальной станцией в Алуште.

ПФА РАН, ф. 1, оп. 1а-1903, д. 150, л. 187 об.

6 сентября

На заседании Общего собрания сообщено: Департамент народного просвещения уведомил Правление Академии наук, что приказом по гражданскому ведомству Е. Е. Голубинский определен на службу в Министерство народного просвещения с утверждением ординарным академиком по Отделению русского языка и словесности; А. А. Белопольский и С. Ф. Ольденбург утверждены экстраординарными академиками, П. К. Коковцов — адъюнктом Академии с 19 апреля 1903 г. (см. 19 апреля 1903 г.).

Для обсуждения вопроса о передаче Кавказского музея в ведение Академии наук образована комиссия под председательством В. В. Радлова в составе В. В. Латышева, В. В. Заленского, И. П. Бородина, Ф. Н. Чернышева.

По ходатайству статс-секретаря В. К. Плеве решено передать рассмотрение вопроса об архивной реформе в России ОРЯС.

Министр народного просвещения Г. Э. Зенгер сообщил президенту, что император разрешил «для расширения Музея антропологии и этнографии воспользоваться частью земли, назначенной под устройство Зоологического музея».

А. С. Фаминцын и К. Г. Залеман представили отчет о заседаниях Со
та МАА в Лондоне 4—5 июля (н. ст.).

Утвержден список из семи лиц, которые должны войти в состав Центра
ной комиссии по международному исследованию мозга.

Директор I отделения Библиотеки Академии наук А. А. Шахматов д
ложил о блестящих результатах поездки В. И. Срезневского, командирова
ного в Олонецкую губернию для приобретения рукописей и исследова
местных древностей. В. И. Срезневский приобрел в Заонежье более 100 р
кописей; благодаря его посредничеству в Библиотеку Академии наук поступ
ло от епископа Олонецкого Анастасия 120 рукописей, от Олонецкого губ
натора Н. В. Протасьева — 22 рукописи.

ПФА РАН, ф. 1, оп. 1а-1903, д. 150, л. 59 об., 60 об., 61, 62.

10 сентября

На заседании ИФО прочитан доклад комиссии, избранной для обсу
дения вопросов о разграничении в будущем сфер деятельности Этнографи
ского отдела Русского музея и Музея антропологии и этнографии (см. 12 ма
та 1903 г.). Решено перенести доклад на обсуждение Общего собрания.

ПФА РАН, ф. 1, оп. 1а-1903, д. 150, л. 300.

13 сентября

На заседании ОРЯС вдова М. И. Сухомлинова уступила свои права н
издание сочинений ее мужа.

Ф. Ф. Фортунатову поручено изучить представленные в отделение «Оче
ки истории возникновения, развития и деятельности комиссии, образованно
Казанским педагогическим обществом для рассмотрения вопроса о русско
орфографии».

ПФА РАН, ф. 1, оп. 1-1903, д. 216, л. 101, 101 об.

17 сентября

На заседании ФМО М. А. Рыкачев доложил о результатах совещани
Международного метеорологического комитета в Саутпорте 9—16 сентября.

Решено выразить благодарность вице-адмиралу Н. И. Скрыдлову за по
мощь, оказываемую Черноморским флотом Севастопольской биологической
станции.

М. А. Рыкачев представил «Отчет о деятельности Николаевской глав
ной физической обсерватории и подведомственных ей обсерваторий за
1902 г.».

В. В. Заленский доложил письмо Распорядительного бюро Подвижного
музея ИРГО с просьбой предоставить ему дублеты коллекций Зоологическо
го музея. Разрешено удовлетворить это ходатайство.

ПФА РАН, ф. 1, оп. 1а-1903, д. 150, л. 192 об., 194 об., 195, 196.

24 сентября

На заседании ИФО прочитан доклад Постоянной исторической комиссии о составленном ею проекте положения об обязанностях и службе ученого корреспондента в Риме, а также предварительной инструкции для него.

С. Ф. Ольденбург доложил о возможности составить каталог индийских рукописей Азиатского музея в связи с пребыванием в Петербурге санскритолога доктора Страсбургского университета Н. Д. Миронова. Отделение поручило С. Ф. Ольденбургу совместно с директором Азиатского музея К. Г. Залеманом подготовить план издания.

ПФА РАН, ф. 1, оп. 1а-1903, д. 150, л. 304 об., 305, 305 об., 307—309.

25 сентября

На заседании ОРЯС доведено до сведения сообщение министра народного просвещения Г. Э. Зенгера о затруднениях, связанных с ассигнованием 17 тыс. руб. на расходы по организации съезда русских и иностранных славистов.

Члены отделения согласились с предложением управляющего Министерством финансов Э. Д. Плеске отнести расходы в 10 тыс. руб. на «предвидимые остатки по смете Министерства народного просвещения 1904 г.» и одновременно просили ходатайствовать о дополнительном ассигновании 5 тыс. руб. на издание энциклопедии по славяноведению.

Образован Организационный комитет по подготовке съезда славистов. Председатель — А. Н. Пыпин, члены — А. А. Шахматов, Ф. Ф. Фортунатов, В. И. Ламанский, А. И. Соболевский, И. А. Бодуэн де Куртенэ, П. А. Лавров и др.

ПФА РАН, ф. 1, оп. 1-1903, д. 216, л. 112—114 об.

8 октября

На заседании ФМО решено командировать Н. Н. Донича в Индокитай для наблюдения кольцеобразного затмения Солнца.

М. А. Рыкачев просил возбудить ходатайство об ассигновании дополнительного кредита в 11 887 руб. 68 коп. на строительные нужды Николаевской главной физической обсерватории и сообщил также, что «он удостоился получить Шведский орден Полярной Звезды (Командорский I класса) при грамоте с собственноручной подписью Его королевского величества короля Швеции и Норвегии Густава V».

ПФА РАН, ф. 1, оп. 1а-1903, д. 150, л. 201 об., 202, 204 об., 207.

11 октября

На заседании ОРЯС поддержано предложение священника А. Грандилевского о постройке нового здания для училища на родине М. В. Ломоносова к 200-летнему юбилею ученого.

ПФА РАН, ф. 1, оп. 1-1903, д. 216, л. 124 об.—127.

15 октября

На заседании ИФО одобрено сообщение А. С. Лаппо-Данилевского о его работе во время пребывания в Германии по истории галичской сфрагистики XIV в. и по изучению рукописных материалов в берлинском и кенигсбергском архивах по истории сношений между Московским государством и маркграфством Бранденбургским в 1515—1521 гг.

ПФА РАН, ф. 1, оп. 1а-1903, д. 150, л. 312, 312 об.

29 октября

На заседании ФМО представлены для публикации работы: проф. Н. Е. Введенского «Телефон как показатель возбуждения нерва», Р. О. Егермана «Замечания относительно объяснения кометных форм», С. И. Метальникова «О внутриклеточном пищеварении», В. В. Дубинского «Магнитная буря 31 октября—1 ноября 1903 г.».

Образована Комиссия для обсуждения вопросов об усилении средств на содержание лабораторий.

ПФА РАН, ф. 1, оп. 1а-1903, д. 150, л. 210 об., 211 об.

1 ноября

На заседании Общего собрания И. П. Бородин представил перечень зарубежных учреждений, куда предполагалось посылать «Труды» и «Список гербария русской флоры», издаваемые Ботаническим музеем, а также список иностранных и отечественных учреждений, с которыми музей был бы намерен обмениваться изданиями непосредственно.

А. А. Шахматов представил письмо А. И. Яцимирского с намерением передать в Библиотеку Академии наук свое рукописное и печатное собрание о жизни и деятельности «русских самоучек и самородков» при соблюдении Академией поставленных им условий.

Председательствующий в ОРЯС А. Н. Веселовский просил разрешения Конференции печатать годовой отчет в формате и шрифтом «Известий» этого отделения. Решено во избежание излишних расходов отчеты по всем отделениям печатать отдельными брошюрами и не перепечатывать в «Известиях».

ПФА РАН, ф. 1, оп. 1а-1903, д. 150, л. 72—73 об.

15 ноября

На заседании ОРЯС предложено взять на себя обязанности редактора Славянской энциклопедии И. В. Ягичу (см. 26 апреля 1903 г.).

ПФА РАН, ф. 1, оп. 1-1903, д. 216, л. 163, 163 об.

19 ноября

На заседании ФМО В. В. Заленский довел до сведения, что старший заведующий Севастопольской биологической станцией С. А. Зернов составил ее описание. Отделение обратилось в МНП с просьбой о выделении ассигнований для публикации брошюры.

Прочитан доклад комиссии, назначенной для обсуждения вопроса об усилении финансирования лабораторий. Решено проекты штатов опубликовать в «Приложениях» к протоколу и всю переписку представить в Правление для возбуждения ходатайства о выделении средств (см. 29 октября 1903 г.).

На заседании ИФО сообщено, что в Общем собрании произведено избрание баллотировкой на свободную вакансию члена-корреспондента М. Ф. Владимирского-Буданова, доктора Императорского университета св. Владимира в Киеве.

ПФА РАН, ф. 1, оп. 1а-1903, д. 150, л. 225, 225 об., 227 об.—229, 234, 323.

29 ноября

На заседании ОРЯС сообщено, что работу по критическому изданию текстов древнерусских писателей XI в. к съезду славистов взяли на себя А. А. Шахматов и А. И. Соболевский.

ПФА РАН, ф. 1, оп. 1-1903, д. 216, л. 166.

3 декабря

На заседании ИФО ученый корреспондент в Риме Е. Ф. Шмурло сообщил, что приступил к выполнению своих обязанностей.

К. Г. Залеман доложил, что вновь учрежденный Русский комитет для изучения Средней и Восточной Азии просит все присылаемые на его имя документы, как и печатные и рукописные книги, передавать в собственность Азиатского музея.

ПФА РАН, ф. 1, оп. 1а-1903, д. 150, л. 225, 225 об., 235.

10 декабря

На заседании ФМО представлены для публикации работы: В. Л. Бианки «Научные результаты путешествий Н. М. Пржевальского по Центральной Азии». Т. 2: Птицы. Вып. 4; В. Н. Шапошникова «Заметки о *Macrolepidoptera* центральной части Северо-Западного Кавказа» (на фр. яз.); О. Ф. Герца «Чешуекрылые Кореи» (на англ. яз.).

ПФА РАН, ф. 1, оп. 1а-1903, д. 150, л. 239 об.

13 декабря

На заседании ФМО для обеспечения более активного участия Академии в МАА создана комиссия под председательством А. С. Фаминцына с правом приглашать в ее состав академиков, интересующихся обсуждаемыми комиссией вопросами.

Архив Департамента полиции передал в Комиссию по изданию сочинений Пушкина копию с трех хранящихся в Архиве писем В. К. Кюхельбекера А. С. Пушкину от 3 августа 1836 г.

Утверждена смета расходов ОРЯС на 1904 г. в сумме 25 200 руб.

ПФА РАН, ф. 1, оп. 1-1903, д. 216, л. 178, 179 об., 180—182.

29 декабря

Состоялось торжественное публичное заседание Академии наук, на котором оглашены отчеты: о деятельности Императорской Академии наук по Физико-математическому отделению и Историко-филологическому отделению (Н. Ф. Дубровин), по Отделению русского языка и словесности (Н. П. Кондаков); о присуждении премий: им. академика К. М. Бэра — Ф. Н. Алексеенко, П. И. Бахметьеву, С. Г. Навашину; Ломоносовской — В. Н. Перетцу, В. А. Погорелову, А. И. Яцимирскому; им. графа Д. А. Толстого — М. П. Азбукину, А. П. Кадлубовскому, В. Н. Перетцу, П. А. Сырку, В. И. Шенроку; митрополита Макария — О. Ф. Базинеру, Д. М. Петрушевскому, И. Е. Энгельману; им. М. И. Михельсона — Д. К. Зеленину, Н. А. Смирнову; им. А. С. Пушкина — И. А. Бунину, П. И. Вейнбергу, А. Н. Гилярову, К. Ф. Головину, В. Карениной, М. А. Лохвицкой (Жибер), П. Ф. Порфирову, И. И. Тхоржевскому, Т. Л. Щепкиной-Куперник; награды им. графа С. С. Уварова — В. М. Грибовскому, В. З. Завиткевичу, М. К. Любавскому, Н. В. Малицкому.

Отчет ФМО и ИФО за 1903 г., СПб., 1903. С. 1—93, 97—103; Отчет ОРЯС за 1903 г., СПб., 1904. С. 1—60; Роспись отчетам о присуждениях наград и премий. С. 132, 166—167, 172—174, 184—186, 200—204; Отчет о присуждении Ломоносовских премий, читанный на торжественном заседании Императорской Академии наук 29 декабря 1903 г. СПб., 1904. С. 1—12; Отчет о присуждении премии им. графа Д. А. Толстого, читанный в торжественном заседании Императорской Академии наук 29 декабря 1903 г. СПб., 1904. С. 1—15.

В течение года

Избраны: действительными членами — Е. Е. Голубинский, П. К. Коковцов; членами-корреспондентами — С. А. Белокуров, И. А. Бычков, М. Ф. Владимирский-Буданов, А. А. Дмитриевский, А. А. Коротнев, Н. И. Кузнецов; иностранным членом-корреспондентом — С. А. Аррениус.

Персон. состав. Кн. 1. С. 89—90, 190, 502; Отчет ФМО и ИФО за 1903 г. 1903. С. 94—95.

Вышли в свет: Исследования по русскому языку. Т. 2, вып. 3, ч. 1—2; Научные результаты русской Полярной экспедиции 1900—1903 гг. под начальством барона Э. В. Толля // Зап. АН по ФМО. Сер. 8. Т. 18, 26, 27; Научные результаты экспедиции, снаряженной Императорской Академией наук для раскопки мамонта, найденного на р. Березовке в 1901 г.; Пушкин и его современники. Материалы и исследования. Повременное издание Комиссии для издания сочинений Пушкина при ОРЯС Императорской Академии наук. Вып. 1 (издание продолжается до 1911 г.); Славяноведение в 1901 г. Систематический указатель трудов по языкознанию, литературе, этнографии и истории; Словарь Русского языка, составленный вторым отделением Императорской Академии наук. Вып. 9; *Бородин И. П.* Очерки по вопросу оплодотворения в растительном царстве. СПб.; *Карпинский А. П.* О замечательной так называемой грорудитовой горной породе из Забайкальской области. СПб.; *Комаров В. Л.* Флора Манчжурии. Т. 2; *Павлов И. П.* Экспериментальная психология и психопатология на животных // ПСС. Т. 3, кн. 2. Изд. 2-е. М.; Л., 1951; *Шахматов А. А.* Исследование о двинских грамотах XV в. СПб.

1904

7 января

На заседании ИФО принято к сведению сообщение министра народного просвещения Г. Э. Зенгера о том, что по представлению Государственного совета Николай II распорядился отпустить из средств Государственного казначейства 8000 руб. на ремонт Музея антропологии и этнографии.

П. К. Коковцов представил свою работу «Новые арамейские надписи из Пальмиры», напечатанную в «Известиях» Русского археологического института в Константинополе в 1903 г.; В. В. Радлов — отпечатанный экземпляр «Путеводителя по Музею антропологии и этнографии».

ПФА РАН, ф. 1, оп. 1а-1904, д. 151, л. 199, 199 об., 200 об., 201.

10 января

На заседании Общего собрания создана комиссия в составе К. Г. Залемана (председатель), А. А. Шахматова, А. С. Лаппо-Данилевского для решения вопроса о том, «какие русские библиотеки и другие учреждения могли бы участвовать в непосредственном международном обмене рукописями».

ПФА РАН, ф. 1, оп. 1а-1904, д. 151, 7 об.

14 января

На заседании ФМО доведено до сведения сообщение министра народного просвещения Г. Э. Зенгера о том, что император разрешил созыв в августе 1904 г. в Санкт-Петербурге IV съезда международной воздухоплавательной комиссии. Государственный совет утвердил кредит этого съезда в сумме 6200 руб.

Сообщено, что Государственный совет отпустил на «наем рабочих столов» Зоологической станции доктора А. Дорна в Неаполе в течение 5 лет начиная с 1904 г., по 3700 руб. ежегодно.

Принято к сведению постановление Государственного совета о взимании с посетителей Севастопольской биологической станции в течение трех дней входной платы по 30 коп. Суммы от взимания входной платы зачисляются в специальные средства станции.

Создана комиссия в составе директора Зоологического музея В. В. Заленского (председатель) и директоров Ботанического (М. С. Воронов) и Геологического (Ф. Н. Чернышев) музеев для составления предложений об изменениях в штатах музеев.

И. П. Бородин просил командировать М. И. Голенкина (приват-доцента Московского университета) для работы на международной станции доктора М. Трейба на о. Ява в Бейтензорге.

М. А. Рыкачев сообщил ФМО, что Финляндское ученое общество избрало его почетным членом.

ПФА РАН, ф. 1, оп. 1а-1904, д. 151, л. 91, 92, 96 об., 99, 99 об.

17 января

На заседании ОРЯС А. А. Шахматов назначен товарищем председателя по заведованию организационным комитетом съезда славистов.

Решено представить к ближайшему заседанию проект положения о премии им. Н. В. Гоголя, учрежденной Полтавским губернским земством.

Учитель А. Ланков из г. Корчевы просит прислать ему указания и инструкции для собирания материалов об особенностях народных говоров. Решено выслать.

ПФА РАН, ф. 1, оп. 1-1904, д. 218, л. 1, 1 об., 4 об., 7 об.

В Киеве скончался ординарный академик, почетный член Академии наук В. В. Вельяминов-Зернов (похоронен в Малоархангельском уезде Орловской губернии).

Персон. состав. Кн. 1. С. 65.

21 января

На заседании ИФО сообщено о том, что ученый корреспондент в Риме Е. Ф. Шмурло выслал экземпляр нового устава итальянских государственных архивов и принял меры для изготовления фотоснимков, важнейших в палеографическом отношении образцов письма, выбранных из рукописей Ватиканского и отчасти других архивов.

ПФА РАН, ф. 1, оп. 1а-1904, д. 151, л. 205, 205 об.

28 января

На заседании ФМО постановлено возбудить ходатайство об отпуске в распоряжение директора Николаевской главной физической обсерватории 1000 руб. на ежегодное издание, посвященное обобщению результатов международного исследования верхних слоев атмосферы, начиная с 1905 г.

ПФА РАН, ф. 1, оп. 1а-1904, д. 151, л. 102.

31 января

На заседании ОРЯС председательствующий А. Н. Веселовский прочитал Указ императора Правительствующему Сенату, данный в Санкт-Петербурге 15 января, вместе с утвержденными постановлениями о Разряде изящной словесности.

ПФА РАН, ф. 1, оп. 1-1904, д. 218, л. 14.

3 февраля

В Москве скончался почетный член Академии наук Б. Н. Чичерин (похоронен в с. Караул Кирсановского уезда Тамбовской губернии).

Персон. состав. Кн. 1. С. 278.

4 февраля

Ученый корреспондент в Риме Е. Ф. Шмурло представил Постоянной исторической комиссии при ИФО отчет о своей деятельности в 1903 г. и отчет об израсходовании штатной суммы в 900 руб. за 1903 г.

ПФА РАН, ф. 1, оп. 1а-1904, д. 151, л. 213—214 об.

11 февраля

На заседании ФМО прочитан и одобрен доклад Комиссии об устройстве Геофизической станции на вершине горы Чатыр-Даг в Крыму.

ПФА РАН, ф. 1, оп. 1а-1904, д. 151, л. 111 об.

14 февраля

На заседании Общего собрания утверждены предложения Правления Академии относительно некоторых изменений положения о Кавказском музее и Кавказской научной библиотеке и было решено сообщить этот проект управляющему МНП.

ПФА РАН, ф. 1, оп. 1а-1904, д. 151, л. 13.

На заседании ОРЯС образована особая комиссия под председательством императора в составе Ф. Ф. Фортунатова, А. А. Шахматова, Ф. Е. Корша, А. И. Соболевского, А. А. Голенищева-Кутузова и А. Ф. Кони по вопросу о русском правописании.

На заседании ОРЯС попечитель Санкт-Петербургского учебного округа сообщил о том, что, поскольку Ломоносовское сельское училище находится в хозяйственном отношении в ведении Дирекции народных училищ, он примет все меры для получения средств на полное обеспечение школы им. Ломоносова и на постройку для нее дома.

ПФА РАН, ф. 1, оп. 1-1904, д. 218, л. 28, 29.

16 февраля

В Санкт-Петербурге скончался почетный член Академии наук П. С. Ванновский.

Персон. состав. Кн. 1. С. 274.

18 февраля

На заседании ИФО К. Г. Залеман представил для публикации «Описи Азиатского музея»: список тибетских изданий, напечатанных в Лхасе, указатель к новому изданию большой китайской энциклопедии, опись рукописей и автографов М. И. Броссе, а также свою статью «Отрывок манихейской письменности в Азиатском музее».

ПФА РАН, ф. 1, оп. 1а-1904, д. 151, л. 217.

25 февраля

На заседании ФМО Ф. Б. Шмидт представил тексты публикаций о назначении от Императорской Академии наук премий за нахождение партии барона Э. В. Толля или ее следов. (1-я премия — 5000 руб. за отыскание всей партии или ее части; 2500 руб. — за обнаружение следов).

А. С. Фаминцын просил сделать распоряжение о высылке в Лондон 400 франков на имя представителя МАА: взнос за 1903 и 1904 гг.

ПФА РАН, ф. 1, оп. 1а-1904, д. 151, л. 119, 119 об., 121.

28 февраля

На заседании ОРЯС управляющий МНП С. М. Лукьянов сообщил, что Департамент государственной экономии решил отсрочить съезд славистов, но ассигновать 5 000 руб. на издание славянской энциклопедии.

Решено выдать письмо магистранту Санкт-Петербургского университета В. Н. Бенешевичу к библиотекарю Ватикана, кардиналу Капечелатро, а также командировать Бенешевича в Рим для изучения греческого текста номоканона.

Комиссия по вопросу об учреждении премии им. Н. В. Гоголя представила свои заключения, касающиеся правил присуждения премий Академии наук.

Постановлено издавать «Энциклопедию славяноведения, то есть систематическое изложение исследований по языку, литературе, этнографии и истории всех славянских народов». Главное редактирование издания по просьбе отделения принял на себя И. В. Ягич.

ПФА РАН, ф. 1, оп. 1а-1904, д. 218, л. 37, 37 об., 39 об., 40—45 (и приложение).

3 марта

На заседании ИФО В. В. Радлов сообщил о том, что в Музей антропологии и этнографии поступили две этнографические коллекции из Китая от полковника А. В. Верещагина.

ПФА РАН, ф. 1, оп. 1а-1904, д. 151, л. 219.

6 марта

На заседании ОРЯС поручено В. В. Каллашу приступить к сбору материалов для академического издания сочинений И. А. Крылова.

А. Н. Веселовский сообщил о напечатании за его счет текста труда «В. А. Жуковский. Поэзия чувства и сердечного воображения».

ПФА РАН, ф. 1, оп. 1а-1904, д. 151, л. 56—61.

10 марта

На заседании ФМО Ф. А. Бредихин сообщил о том, что Н. Н. Донич, командированный в Индокитай для спектральных исследований Солнца во время кольцеобразного солнечного затмения 4 марта, их выполнил.

И. П. Бородин просил командировать преподавателя Хабаровского кадетского корпуса Н. А. Десулави в Амурскую и Приморскую области с целью сбора материалов для «Гербария русской флоры».

В. В. Заленский просил дать командировку студенту Санкт-Петербургского университета А. В. Журавскому для сбора энтомологических коллекций в Большеземельной тундре.

ПФА РАН, ф. 1, оп. 1а-1904, д. 151, л. 122 об.—123 об.

17 марта

На заседании ИФО С. Ф. Ольденбург представил свои соображения для МАА по вопросу о критическом издании Махабхараты. Отделение одобрило его предложения.

А. С. Лаппо-Данилевский обратил внимание на то, что в МАА будет рассматриваться вопрос о плане полного собрания сочинений Г.-Ф. Лейбница, и предложил поддержать это мероприятие. Предложение одобрено.

А. С. Лаппо-Данилевский известил о том, что Императорское общество истории и древностей российских избрало его в действительные члены.

ПФА РАН, ф. 1, оп. 1-1904, д. 151, л. 223 об.—225.

20 марта

На заседании ОРЯС сообщено, что съезд славистов перенесен на весну 1906 г.

Решено просить Н. К. Никольского принять на себя организацию издания сочинений русских писателей и других памятников русской письменности XI в.

ПФА РАН, ф. 1, оп. 1-1904, д. 218, л. 63, 64.

1 апреля

В Лейпциге скончался ординарный академик, почетный член Академии наук О. Н. Бётлингк.

Персон. состав. Кн. 1. С. 65.

7 апреля

На заседании ФМО сообщено, что Министерство финансов отказалось ассигновать 73 000 руб. единовременно и по 6320 руб. ежегодно на устройство Магнитного отделения Тифлисской обсерватории в окрестностях Мцхеты.

Управляющий Министерством народного просвещения С. М. Лукьянов сообщил о том, что приват-доцент Московского университета М. И. Голенкин командируется с ученой целью на о. Яву с 1 сентября.

В. В. Заленский назначен представителем Академии на VI Международный зоологический конгресс в Берне.

М. А. Рыкачев представил для публикации «Отчет по НГФО за 1903 г.».

Ф. Б. Шмидт сообщил, что он избран почетным членом ИРГО и Московского общества испытателей природы.

ПФА РАН, ф. 1, оп. 1-1904, д. 151, л. 128, 129, 130 об.

10 апреля

На заседании Общего собрания доложено, что итальянский посол обратился в МИД с нотой, в которой сообщил, что МНП Италии по случаю празднования 600-летия со дня рождения Петрарки собирает точные данные и полные сведения о рукописях и сочинениях последнего и приглашает русские библиотеки принять в этом участие. Решено просить А. Н. Веселовского оказать возможное содействие.

На запрос МНП Библиотека Академии наук сообщила о том, что некоторые издания правительственных учреждений и обществ вообще не поступают в Академическую библиотеку, а экземпляры, доставляемые ей из цензурных учреждений, часто оказываются дефектными, отпечатаны на плохой бумаге и быстро приходят в ветхость.

Сообщено, что Комиссия по подготовке издания трудов Л. Эйлера к 200-летнему юбилею ученого постановила пригласить к участию в этом издании Королевскую Академию в Берлине.

Рассмотрены вопросы, связанные с МАА, и решено признать желательным: 1) чтобы Ассоциация не отказывалась от принятия в свое владение земель, строений для научных целей; 2) полученные дары должны состоять в ведении Академии той страны, где находится переданное в собственность Ассоциации имущество; 3) воздержаться от участия в выработке международного языка.

ПФА РАН, ф. 1, оп. 1-1904, д. 151, л. 30 об., 31—33 об.

На заседании ОРЯС Ф. Ф. Фортунатов сделал доклад президенту Академии наук о плане занятий, предстоящих в первом заседании Комиссии по установлению русского правописания.

Временно управляющий МНП, товарищ министра С. М. Лукьянов препроводил письма и бумаги поэта графа А. К. Толстого, пожертвованные Академии наук.

В. В. Каллаш (Москва) сообщил о том, что для издания Собрания сочинений И. А. Крылова необходимо около 120 печ. л. Отделение изъявило согласие (см. 6 марта 1904 г.).

ПФА РАН, ф. 1, оп. 1-1904, д. 218, л. 73—74, 78.

12 апреля

Состоялось положившее начало практическому проведению реформы правописания заседание комиссии с участием представителей ведомств, педологических обществ, преподавателей высших и средних, городских и начальных учебных заведений, литераторов и редакторов журналов.

На заседании Комиссии по вопросу о русском правописании В. И. Чернышев прочитал «Историческую справку по вопросу об упрощении русского правописания». Избрана подкомиссия в составе А. А. Шахматова, Ф. Ф. Фортунатова, А. И. Соболевского, Ф. Е. Корша, П. Н. Сакулина, И. А. Бодуэн де Куртенэ. Задача подкомиссии — разработка упрощения правописания.

Протокол первого заседания Комиссии по вопросу о русском правописании, состоявшегося 12 апреля 1904 г. СПб., 1905. С. 5—7.

14 апреля

На заседании ИФО А. С. Лаппо-Данилевский представил для публикации сочинение профессора Московского университета В. А. Десницкого «Представление профессора Десницкого об учреждении законодательной, судительной и наказательной власти в Российской империи».

Одобрено предложение А. С. Лаппо-Данилевского о командировке приват-доцента Санкт-Петербургского университета М. А. Полиевктова в Швецию для работы в архивах над материалами о реформах Петра I.

ПФА РАН, ф. 1, оп. 1а-1904, д. 151, л. 227 об., 228, 229.

21 апреля

На заседании ФМО В. В. Заленский представил для публикации «Отчет о состоянии Зоологического музея за 1903 г.».

Избраны члены Пулковского комитета: Ф. А. Бредихин, Н. Я. Сонин, М. А. Рыкачев, Б. Б. Голицын.

М. А. Рыкачев просил командировать физика Николаевской главной физической обсерватории Д. А. Смирнова «для производства магнитных наблюдений на пути из Варшавы до Екатеринбурга и Челябинска» с 20 мая на 2 месяца.

ПФА РАН, ф. 1, оп. 1а-1904, д. 151, л. 132 об., 134, 134 об.

24 апреля

На заседании ОРЯС Ф. Ф. Фортунатов сообщил о напечатании Типографией Академии наук второго выпуска литовско-русско-польского словаря братьев Юшкевичей.

ПФА РАН, ф. 1, оп. 1-1904, д. 218, л. 83 об.

28 апреля

На заседании ИФО П. К. Коковцов известил, что Русский археологический институт в Константинополе избрал его в число своих членов.

П. К. Коковцов обратил внимание на необходимость пополнения восточных шрифтов Академической типографии сирийским шрифтом Эстрангело. Предложение одобрено.

ПФА РАН, ф. 1, оп. 1а-1904, д. 151, л. 232, 232 об.

1 мая

На заседании Общего собрания прочитан доклад Комиссии по обсуждению вопроса о постройке новых зданий для некоторых академических учреждений. Комиссия предложила «построить на участке Гостиного Двора здание для Типографии и для помещения академической прислуги, а когда Типография будет переведена в новое помещение, строить на ее месте здание Библиотеки».

Комиссия для рассмотрения сделанного на Римском историческом конгрессе предложения созвать Международную конференцию для упорядочения непосредственного обмена между библиотеками различных государств предложила признать необходимым упорядочить международный обмен рукописями, архивными документами и печатными книгами.

Сделаны доклады А. С. Лаппо-Данилевского и С. Ф. Ольденбурга по вопросам, подлежащим рассмотрению в заседании Международной ассоциации академий, утвержденные ИФО. Императорская Академия наук поддержала план издания ПСС Г.-В. Лейбница. Вопрос о критическом издании текста Махабхараты было решено рассмотреть после определения характера этого издания.

М. А. Рыкачев напомнил, что 16 августа в Санкт-Петербурге собирается съезд международной ученой воздухоплавательной комиссии и высказался за то, чтобы возможно большее число академиков приняло участие в работах съезда.

ПФА РАН, ф. 1, оп. 1а-1904, д. 151, л. 37, 37 об., 38 об.

1 мая

В Санкт-Петербурге скончался ординарный академик Ф. А. Бредихин (похоронен в имении «Погост» Костромской губернии).

Персон. состав. Кн. 1. С. 80.

5 мая

На заседании ФМО рассмотрено отношение министра земледелия и государственных имуществ А. С. Ермолова об устройстве в Гаграх Физической обсерватории и предложено взять на себя почин в разработке вопроса об увеличении числа метеостанций на Черноморском побережье с расширенной программой наблюдений.

М. А. Рыкачев одобрил и представил для публикации труд вице-адмирала С. О. Макарова «Гидрологические исследования, произведенные в 1895—1896 гг. в Лаперузовом проливе и других местах».

ПФА РАН, ф. 1, оп. 1а-1904, д. 151, л. 137 об., 138, 139 об.—141 об.

8 мая

На заседании ОРЯС президент одобрил предложение об учреждении при I отделении Библиотеки Академии наук особого «Пушкинского отдела им. Л. Н. Майкова» в память о трудах покойного академика по изданию сочинений поэта.

ПФА РАН, ф. 1, оп. 1-1904, д. 218, л. 107.

12 мая

На заседании ИФО прочитан доклад ученого корреспондента в Риме Е. Ф. Шмурло, представленный им Постоянной исторической комиссии, о плане его занятий в итальянских архивах, а также доложено заключение этой комиссии по докладу.

В. В. Радлову разрешено печатать 12-й том «Образцов народной литературы тюркских племен» (на нем. яз.).

ПФА РАН, ф. 1, оп. 1а-1904, д. 151, л. 235, 237—239 об.

19 мая

На заседании ФМО сообщено о том, что Королевская Академия наук в Эрфурте пригласила Академию наук на торжества по случаю ее 150-летнего юбилея (1—2 июля). Принято к сведению.

Решено ходатайствовать перед Правлением Академии о командировании трех лиц в Испанию для наблюдения полного солнечного затмения и о выделении 3000 руб. на приобретение трех спектрографов у фирмы К. Цейса.

М. А. Рыкачев представил экземпляр «Летописей Николаевской главной физической обсерватории за 1902 г.» (Ч. 1) и «Отчет по Обсерватории за 1902 г.».

О. А. Баклунд сообщил о том, что он получил приглашение принять участие в Международном научном конгрессе в Сан-Луи осенью текущего года.

ПФА РАН, ф. 1, оп. 1а-1904, д. 151, л. 145—146, 147, 147 об.

12 июня

В Санкт-Петербурге скончался ординарный академик, непременный секретарь Академии наук Н. Ф. Дубровин.

Персон. состав. Кн. 1. С. 77.

2 июля

В Баденвейлере (Эльзас) скончался почетный академик АН А. П. Чехов (похоронен в Москве).

Персон. состав. Кн. 1. С. 284.

1 сентября

На заседании ФМО управляющий Швейцарским генеральным консульством передал приглашение правительства принять участие в заседаниях VI Международного конгресса по зоологии в Берне с 14—19 августа. Представителем Академии наук назначен В. В. Заленский.

А. П. Карпинский ходатайствовал о командировании Ф. Н. Чернышева на совещание Комитета для наилучшего согласования работ МАА во Франкфурт-на-Майне.

М. А. Рыкачев представил доклад о IV съезде Международной ученой воздухоплавательной комиссии, состоявшемся в Санкт-Петербурге с 16—22 августа.

А. С. Фаминцын сообщил ФМО об избрании его почетным членом Кембриджского университета и Германского ботанического общества; Ф. Н. Чернышев — об избрании его членом-корреспондентом Королевского общества наук в Геттингене.

ПФА РАН, ф. 1, оп. 1а-1904, д. 151, л. 145 об.—147, 152—154.

4 сентября

На заседании Общего собрания в связи со смертью Н. Ф. Дубровина президент возложил временное исполнение должности непременного секретаря на А. П. Карпинского.

А. С. Фаминцын представил отчет о заседаниях съезда членов Международного совета по изданию Международной библиографии по естествознанию и математике, состоявшегося в Лондоне 23—24 мая.

Постановлено «Выборы на должность непременного секретаря произвести в присутствии не менее 2/3 проживающих в Санкт-Петербурге членов Академии. Предварительное указание кандидатов произвести закрытыми записками с именем лишь одного, предлагаемого к избранию, академика. Все указанные записками кандидаты баллотировать в порядке наибольшего числа голосов. Получивший высшее абсолютное большинство избирательных шаров признается избранным».

И. о. непременного секретаря А. П. Карпинский доложил, что число проживающих в Санкт-Петербурге академиков — 34; число членов, присутствие которых необходимо при выборах, — 23. В заседании 4 сентября присутствовало 22, вследствие чего избрание непременного секретаря не могло состояться.

ПФА РАН, ф. 1, оп. 1а-1904, д. 151, л. 44, 47, 48, 48 об.

11 сентября

На заседании ОРЯС министр народного просвещения В. Г. Глазов уведомил президента, что «император соизволил, чтобы 1-й съезд славистов в текущем году не состоялся».

Император утвердил отпуск из средств Государственного казначейства в распоряжение Академии наук 5000 руб. на издание «Славянской энциклопедии».

Министр финансов В. Н. Коковцов сообщил о том, что Николай II отпустил из средств Государственного казначейства единовременное пособие в 2000 руб. Музыкально-этнографической комиссии, состоящей при Императорском обществе любителей естествознания, антропологии и этнографии.

В. В. Каллаш сообщил о том, что вышел в свет под его редакцией 1-й том Собрания сочинений И. А. Крылова, и высказал свое отношение к этому изданию (см. 6 марта 1904 г.).

Магистр Санкт-Петербургского университета В. Н. Бенешевич представил доклад о ходе подготовительных работ по порученному ему отделением изданию текста Ефремовской Кормчей с вариантами из других списков этого сочинения.

А. А. Шахматов сообщил о том, что профессор Казанского университета Е. Ф. Будде опубликовал в сборнике отделения третий выпуск труда «Опыт грамматики языка А. С. Пушкина» (Т. 1) («Этиология») и просил выслать ему гонорар.

ПФА РАН, ф. 1, оп. 1-1904, д. 218, л. 116—117 об., 118 об., 121, 122—123, 133 об., 134.

15 сентября

На заседании ИФО сообщено, что президент Оргкомитета XIV Международного конгресса ориенталистов в Алжире в 1905 г. пригласил Академию наук принять участие в нем. Принято к сведению.

К. Г. Залеман представил для публикации работу О. Э. фон Лемма «Мелкие заметки по коптской филологии».

В. В. Радлов и В. Р. Розен избраны представителями отделения в образованную Общим собранием Комиссию для обсуждения вопроса об отношении непременного секретаря к отделениям Академии и Правлению.

ПФА РАН, ф. 1, оп. 1а-1904, д. 151, л. 242 об., 245.

22 сентября

На заседании ФМО В. В. Заленский представил отчет о командировке в Берн для участия в VI Интернациональном зоологическом конгрессе.

Образована Комиссия под председательством М. А. Рыкачева в составе академиков И. П. Бородина и Б. Б. Голицына для решения вопроса об увеличении числа метеорологических станций на Черноморском побережье.

А. А. Марков и А. С. Фаминцын избраны в образованную Общим собранием Комиссию для обсуждения вопроса об отношении непременного секретаря к отделениям Академии и Правлению.

ПФА РАН, ф. 1, оп. 1а-1904, д. 151, л. 156, 156 об., 158.

25 сентября

На заседании ОРЯС А. А. Шахматов и В. И. Ламанский избраны представителями отделения в образованную Общим собранием Комиссию для обсуждения вопроса об отношении непременного секретаря к отделениям Академии и Правлению.

Прочитано письмо вдовы Л. Н. Майкова, в котором она благодарит Отделение в связи с возможным учреждением при I отделении Библиотеки Академии наук «Пушкинского отдела имени Майкова» и готова передать все имеющиеся у нее материалы о Пушкине.

ПФА РАН, ф. 1, оп. 1-1904, д. 218, л. 139—140 об. (см. 8 мая 1904 г.).

29 сентября

На заседании ИФО приват-доцент Санкт-Петербургского университета М. А. Полиевктов, которому было выдано денежное пособие для сбора библиографических материалов о реформах Петра I, представил отчет о работе.

ПФА РАН, ф. 1, оп. 1а-1904, д. 151, л. 257, 257 об. (см. 14 апреля 1904 г.).

2 октября

На заседании Общего собрания состоялись выборы непременного секретаря. Им избран экстраординарный академик С. Ф. Ольденбург.

ПФА РАН, ф. 1, оп. 1а-1904, д. 151, л. 56.

На заседании ОРЯС по предложению А. А. Шахматова решено выдать Н. К. Никольскому 400 руб. на изготовление списков произведений древней русской письменности.

ПФА РАН, ф. 1, оп. 1-1904, д. 218, л. 155 об.

6 октября

На заседании ФМО образована комиссия в составе Н. Н. Бекетова, М. А. Рыкачева и Б. Б. Голицына для решения вопроса об издании Академией наук трудов Б. С. Якоби.

ПФА РАН, ф. 1, оп. 1а-1904, д. 151, л. 162 об.

7 октября

Профессорским советом Королинского медико-хирургического института (Швеция) И. П. Павлову, первому в России, присуждены Нобелевская премия и медаль 1904 г. «в знак признания его работ по пищеварению, каковыми работами он в существенных частях пересоздал и расширил сведения в этой области».

Летопись жизни и деятельности И. П. Павлова. С. 106.

13 октября

На заседании ИФО К. Г. Залеману разрешено приобрести для Азиатского музея оставшееся после покойного профессора А. И. Ивановского собрание китайских и маньчжурских книг и рукописей за 350 руб.

ПФА РАН, ф. 1, оп. 1-1904, д. 151, л. 258.

30 октября

На заседании ОРЯС выражена признательность священнику А. С. Петрушевичу за ценное пожертвование Академии наук своего собрания словарных материалов «Всесловенский Корнеслов, составленный на основании старославянского языка всех славянских языков, с употреблением топографических названий всех славянских земель и различных названий». Предложено избрать его в почетные члены.

Президент передал письмо министра финансов В. Н. Коковцова с сообщением, что с его стороны не встречается препятствий на обращение денег, выручаемых Академией наук от продажи II отделением изданий сочинений А. С. Пушкина, в специальные средства Отделения на продолжение работ по этому изданию.

ПФА РАН, ф. 1, оп. 1-1904, д. 218, л. 172—174.

3 ноября

На заседании ФМО Б. Б. Голицын представил новый тип прибора для исследования изменяемости наклона при землетрясениях.

М. А. Рыкачев ходатайствовал об отпуске 150 руб. в месяц на продолжение временных метеонаблюдений в районе Мцхеты. Ходатайство удовлетворено.

Комиссия по присуждению Ломоносовской премии единогласно решила признать единственным кандидатом на ее получение Н. А. Меншуткина — по совокупности его обширных исследований в области теоретической химии: «О влиянии боковых цепей на свойства углеродистых соединений с открытыми и замкнутыми цепями»; «Об изменении скорости амидирования кислот к зависимости от их строения»; «О переходе анилинов различного замещения в соединения аммонийного типа» и др. (Журнал РФХО. Т. 34, 55).

ПФА РАН, ф. 1, оп. 1а-1904, д. 151, л. 173, 175, 175 об.

6 ноября

На заседании Общего собрания и. о. непременного секретаря А. П. Карпинский довел до сведения, что в № 249 «Правительственного вестника» от 4 ноября напечатан высочайший указ по ведомству МНП об утверждении С. Ф. Ольденбурга непременным секретарем Академии со 2 октября согласно избранию.

ПФА РАН, ф. 1, оп. 1а-1904, д. 151, л. 59, 59 об.

На заседании ОРЯС А. А. Шахматов представил часть работы священника Куростовской церкви отца Аркадия Грандилевского под заглавием «Родина М. В. Ломоносова» и просил передать в Типографию для печатания в сборнике отделения.

ПФА РАН, ф. 1, оп. 1-1904, д. 218, л. 192—193 об.

10 ноября

На заседании ИФО произведены выборы на замещение вакансий членов-корреспондентов. Избраны единогласно Ф. А. Щербина, И. В. Цветаев, Х. Бартоломе.

ПФА РАН, ф. 1, оп. 1а-1904, д. 151, л. 272 об.

17 ноября

На заседании ФМО И. П. Бородин назначен представителем Академии наук на Венском Ботаническом конгрессе в 1905 г.

Образована Комиссия по исследованию Солнца под председательством А. А. Белопольского.

Ломоносовская премия баллотировкой присуждена Н. А. Меншуткину за совокупность работ по теоретической химии (см. 3 ноября 1904 г.).

ПФА РАН, ф. 1, оп. 1а-1904, д. 151, л. 176 об., 177 об., 178, 182.

24 ноября

На заседании ИФО решено напечатать приложения к отчету ученого корреспондента в Риме Е. Ф. Шмурло в «Сборнике материалов по русской истории, извлеченных из итальянских архивов».

П. К. Коковцов представил для напечатания свой труд: «К истории средневековой европейской филологии и еврейско-арабской литературы» (т. 2).

ПФА РАН, ф. 1, оп. 1а-1904, д. 151, л. 276, 276 об., 279—280 об.

26 ноября

В Санкт-Петербурге скончался ординарный академик А. Н. Пыпин.

Персон. состав. Кн. 1. С. 84.

1 декабря

На заседании ФМО О. А. Баклунд сообщил, что Кембриджский университет в Англии удостоил его степени почетного доктора, а Бюро долгот в Париже избрало его почетным членом-корреспондентом.

В. В. Заленский просил выделить на ремонт здания Севастопольской биологической станции 779 руб. 24 коп. Отделение поддержало просьбу.

ПФА РАН, ф. 1, оп. 1а-1904, д. 151, л. 184 об., 185.

29 декабря

Состоялось торжественное публичное заседание Академии наук, на котором оглашены отчеты: о деятельности Императорской Академии наук по Физико-математическому отделению и Историко-филологическому отделению (С. Ф. Ольденбург) и Отделению русского языка и словесности (Е. Е. Голубинский); о присуждении премии им. графа Д. А. Толстого (Е. В. Петухову);

им. С. А. Иванова (П. Н. Лебедеву); им. профессора А. А. Котляревского (Н. М. Петровскому, С. М. Кульбакину, Ж. Квачале); Ломоносовской (Н. А. Меншуткину); награды им. графа С. С. Уварова (С. П. Дягилеву, М. М. Богословскому, С. М. Горяинову).

Отчет ФМО и ИФО за 1904 г. СПб., 1904. С. 1—161; Отчет ОРЯС за 1904 г. СПб., 1904. С. 1—26; Роспись отчетам о присуждениях наград и премий. С. 134, 161—162, 166, 184—186, 200—201.

В течение года

Избраны: членами-корреспондентами — А. С. Архангельский, И. В. Цветаев, Ф. А. Щербина; почетными членами — А. С. Петрушевич, И. М. Сеченов; иностранными членами (почетными — А. Ю. Ауверс, Г. Ф. Ауверс, Д. В. Скиапарелли; членами-корреспондентами — Х. Бартоломе, А.-Ж.-Ф. Дастр, А. Дорн, П.-Ж.-С. Жансен, Т. Леви-Чивита, Д. Н. Локьер, А. Муассан, Х. Г. Л. Стида).

Персон. состав. Кн. 1. С. 191, 287, 502—504; Отчет ФМО и ИФО за 1904 г. СПб., 1994. С. 174—176.

В Пулкове установлен специальный инструмент для наблюдений за изменением географической широты — зенит-телескоп, изготовленный в мастерских Пулковской обсерватории под руководством механика Г. А. Фрейберга-Кондратьева (История Академии наук. Т. 2. С. 510).

Вышли в свет: Bibliotheca Friedlandiana. Каталог печатных еврейских книг в Азиатском музее Петербургской Академии наук (на лат. яз.); Памятники старославянского языка. Т. 2, вып. 1 (т. 3, вып. 1, последний в 1910 г.); Пушкин и его современники. Материалы и исследования. Повременное издание Комиссии для издания сочинений Пушкина при ОРЯС Академии наук. Вып. 3; Русская библиография по естествознанию и математике, составленная состоящим при Академии наук Санкт-Петербургским Бюро по Международной библиографии. Т. 1. (1901 год) (издание продолжается, последний том — в 1917 г.); Статьи по славяноведению. Т. 1 / Под ред. В. Ламанского; Missions Scientifiques pour la mesure d'un arc de méridien au Spitzberg, entreprises en 1899—1901 sous les auspices des gouvernements russe et suédois. Mission russe. T. 1, 3 Section (издание продолжается); *Белопольский А. А.* Исследования спектрографа Пулковской обсерватории // Изв. Академии наук. Т. 20. С. 1—16; К определению лучевых скоростей // Там же. Т. 21. С. 85—102; *Бредихин Ф. А.* О хвосте кометы 1903 г. По фотографическим снимкам // Изв. Академии наук. Сер. 5. Т. 20, № 1. С. III—IV; *Вернадский В. И.* Основы кристаллографии // Уч. зап. Моск. ун-та. Вып. 19. Отделение естественно-исторических наук; *Корш Ф. Е.* Турецкие элементы в языке «Слово о полку Игореве» // Изв. ОРЯС. Т. 8, кн. 1; *Ляпунов А. М.* Об уравнении Клеро и более общих уравнениях в теории фигур планет (на фр. яз.) // Зап. Академии наук по Физико-математическому отделению. 8-я сер. Т. 20, № 10. С. 1—66; *Ольденбург С. Ф.* Русский комитет для изучения Средней и Восточной Азии. Отдельн. оттиск из ЖМНП. С. 44; *Успенский Ф. И.* Вновь открытые на острове Крит древности в 1902 г. (Доклад в Русском археологическом институте в Константинополе) // Вестник и библиотека самообразования. № 13. С. 492—504; *Штернберг Л. Я.* Гиляки // Этнографическое обозрение. № 1 (кн. 60), № 2 (кн. 61), № 4 (кн. 63).

1905

8 января

На заседании Общего собрания образована комиссия в составе В. В. Радлова, К. Г. Залемана, В. В. Заленского, А. А. Шахматова, Н. П. Кондакова, А. И. Соболевского, И. П. Бородина, Ф. Н. Чернышева и С. Ф. Ольденбурга для обсуждения вопроса о передаче Геологического отдела Библиотеки Академии наук в Геологический музей.

А. А. Шахматов сообщил о том, что I отдел Библиотеки Академии наук получил предложение от московского антикварного книготорговца К. Шибанова приобрести собрание рукописей старообрядца Плигина. МНП удовлетворило ходатайство президента о выделении для этих целей 2000 руб.

На заседании ОРЯС Н. П. Кондаков сообщил о своем желании приступить к печатанию 1-го тома «Исторических очерков русской народной словесности и искусства» Ф. И. Буслаева и просил выделить 500 руб. на расходы по этому изданию.

Решено сообщить В. В. Каллашу, что отделение в настоящее время не может приступить к изданию полного собрания сочинений А. Н. Крылова (см. 11 сентября 1904 г.).

ПФА РАН, ф. 1, оп. 1а-1905, д. 152, л. 9, 11, 11 об.; оп. 1-1905, д. 220, л. 10 об., 12.

12 января

На совместном заседании ФМО и ИФО, назначенном для распределения ассигнований по смете 1905 г. на научные путешествия и предприятия, слушались записки В. В. Заленского, И. П. Бородина, Б. Б. Голицына, Ф. Н. Чернышева, А. С. Лаппо-Данилевского и С. Ф. Ольденбурга. Соединенное заседание постановило назначить из штатной суммы на ученые путешествия и предприятия: В. В. Заленскому — 350 руб., И. П. Бородину — 350,

Б. Б. Голицыну — 150, Ф. Н. Чернышеву — 550, А. С. Лаппо-Данилевскому — 700, С. Ф. Ольденбургу — 131 руб. 08 коп., В. Л. Бианки — 450 руб. Итого распределено 2681 руб. 08 коп.

ПФА РАН, ф. 1, оп. 1а-1905, д. 152, л. 415, 416, 419.

19 января

Президент Академии наук в присутствии вице-президента и непременного секретаря, зачитав записку директора МАЭ В. В. Радлова и директора Зоологического музея В. В. Заленского, в которой они выражали протест против размещения полиции и воинских частей в зданиях Академии наук, указал Радлову и Заленскому на недопустимость противодействия размещению войск в зданиях Академии.

ПФА РАН, ф. 6, оп. 1. д. 26, л. 26—27; *Предтеченский А. В., Кольцов А. В.* Из истории Академии наук в период революции 1905—1907 гг. // Вестн. АН. 1955. № 3. С. 82—87; Наука и кризисы. СПб., 1903. С. 288.

На заседании ФМО в Комиссию для рассмотрения вопроса об увеличении числа метеостанций на Черноморском побережье включены А. И. Воейков, Л. С. Берг, Е. А. Гейнц, К. Д. Грибоедов, А. А. Каминский, Н. А. Коростелев, А. М. Шенрок, Э. В. Штеллинг.

Представителем Академии наук на IV Международный орнитологический конгресс назначен старший зоолог Зоологического музея В. Л. Бианки.

А. М. Ляпунов представил свою работу «Об устойчивости эллипсоидных форм равновесия вращающейся жидкости», напечатанную в «Annales de la Faculté des Sciences de l'Université de Toulouse» (Mars 1904).

А. А. Белопольский сообщил о том, что состоялось заседание созданной 17 ноября 1904 г. Комиссии по международному исследованию Солнца; на заседании обсуждены ее цель и задачи будущей международной программы.

ПФА РАН, ф. 1, оп. 1а-1905, д. 152, л. 154 об.—156 об.

20 января

В газете «Наша жизнь» опубликована записка 342 ученых. Ее подписали 17 академиков: Ф. Ф. Бейльштейн, Н. Н. Бекетов, И. П. Бородин, А. Н. Веселовский, К. Г. Залеман, В. В. Заленский, В. О. Ключевский, А. С. Лаппо-Данилевский, А. М. Ляпунов, А. А. Марков, Ф. В. Овсянников, С. Ф. Ольденбург, В. В. Радлов, А. С. Фаминцын, Ф. Н. Чернышев, А. А. Шахматов, И. И. Янжул, 125 профессоров и 201 доцент. В «Записке» указывалось, что «правительственная политика в области просвещения народа, внушенная преимущественно соображениями полицейского характера, является тормозом в его развитии, она задерживает его духовный рост и ведет государство к упадку».

Заметка о нуждах просвещения в России // «Наша жизнь». СПб., 20 января 1905 г. С. 1.

22 января

На заседании ОРЯС постановлено печатать «на правах рукописи» свои протоколы в 60 экз. и представлять их членам Отделения в каждые следующие заседания; по подписании каждого протокола 1-й экз. доставлять в I отделение Библиотеки Академии наук и представлять непременному секретарю столько экземпляров, сколько необходимо для рассылки действительным членам I и III отделений».

ПФА РАН, ф. 1, оп. 1-1905, д. 220, л. 13, 13 об.

26 января

На заседании ИФО В. В. Радлов и К. Г. Залеман представили свои заключения на труды: сельского учителя В. Савкина «Как мордва проводит Ильин день на пчельнике» и 5 тетрадей мордовских текстов; магистранта К. Ф. Жакова «Сказки и суеверные рассказы зырян». Они предложили поощрить Савкина и просить его уступить материалы Академии наук. Труд Жакова рекомендовано после исправления опубликовать, но не в изданиях Академии наук.

С. Ф. Ольденбург принес в дар Азиатскому музею веленевые экземпляры Bibliotheca Buddhica (т. 4, 8).

Принят к сведению представленный А. С. Лаппо-Данилевским доклад об отчетах губернских архивных комиссий.

Решено просить Правление Академии возбудить ходатайство о награждении К. Машмейера орденом Станислава 2-й степени за большой дар Музею антропологии и этнографии в виде коллекций из Северной Суматры.

ПФА РАН, ф. 1, оп. 1а-1905, д. 152, л. 343, 344 об., 346, 347 об.

Январь

На заседании Общего собрания А. А. Марков снова обратился с требованием внести имя М. Горького в «список почетных академиков и приглашать его принять участие в жизни Академии согласно закону». Заявление А. А. Маркова властью президента не было доведено до сведения Общего собрания (см. апрель, 1902 г.).

ПФА РАН, ф. 6, оп. 1, д. 28, л. 57; История Академии наук. Т. 2. М.; Л., 1964. С. 464.

4 февраля

Президент Академии наук разослал циркулярное письмо, в котором обвинил ученых в том, что они «из науки делают орудие политики, нарушают закон и возбуждают студенчество к беспорядкам».

ПФА РАН, ф. 6, оп. 1, д. 26, л. 113—114.

В Москве скончался почетный член Академии наук великий князь Сергей Александрович.

Персон. состав. Кн. 1. С. 269.

5 февраля

На заседании Общего собрания Академия наук решила отказаться от цензурных обязанностей, заявив, что она не согласится на роль эксперта в политическом суде над книгой. Образована Комиссия для составления доклада о свободе печати в составе К. Г. Залемана, А. С. Фаминцына, Ф. Ф. Фортунатова и А. А. Шахматова.

Постановлено просить президента обратиться к императору с просьбой освободить Академию наук от обязанностей определять научные достоинства сочинений, задержанных МВД.

А. С. Лаппо-Данилевский избран ординарным академиком.

ПФА РАН, ф. 1, оп.1а-1905, д. 52, л. 28 об. (и приложение), 32 об.—33 об.

9 февраля

На заседании ФМО доведено до сведения сообщение министра финансов В. Н. Коковцова о том, что им дано согласие на выделение 3000 руб. на расходы предполагаемой в 1905 г. экспедиции для наблюдения солнечного затмения в Испании.

Правление Академии сообщило, что открыт кредит в 779 руб. 24 коп. на покрытие расходов по ремонту зданий Севастопольской биологической станции.

Ф. В. Овсянников предложил принимать к обсуждению на премии работы только по выдвинутым темам.

Утверждены правила Севастопольской биологической станции. Решено отпечатать их в 200 экз.

Сообщено, что И. П. Бородин избран почетным членом Ученого комитета Министерства земледелия и государственных имуществ.

ПФА РАН, ф. 1, оп. 1а-1905, д. 152, л. 160, 160 об., 161 об.—162 об., 164 об., 166, 166 об.

16 февраля

На заседании ИФО решено в течение шести лет ежегодно ассигновывать по 500 марок на критическое издание Махабхараты, предпринятое Международным союзом академий.

ПФА РАН, ф. 1, оп. 1а-1905, д. 152, л. 350.

17 февраля

Правление Академии наук препроводило в ОРЯС для сведения копию отношения Департамента МНП с уведомлением, что, «согласно высочайшим повелениям, в распоряжение Правления Императорской Академии наук

в настоящее время открыт кредит в 5000 руб. на расходы по изданию Славянской энциклопедии, срок пользования которым кончается в марте текущего года».

ПФА РАН, ф. 1, оп. 1-1905, д. 220, л. 16, 16 об.

18 февраля

На заседании Общего собрания одобрен доклад А. А. Шахматова с требованием от имени Академии наук предоставить украинскому народу право «говорить публично и печататься на родном языке».

ПФА РАН, ф. 1, оп. 1а-1905, д. 152, л. 53.

23 февраля

В. В. Заленский в ответ на циркулярное письмо президента Академии наук от 4 февраля 1905 г. заявил, что, «не отвлекаясь рассуждениями о необходимости начала политической свободы, деятели ученых и высших учебных учреждений страны должны бы сперва освободиться от казенного содержания, коим пользуются от порицаемого правительства».

ПФА РАН, ф. 6, оп. 1, д. 26, л. 113—114.

На заседании ФМО М. А. Рыкачев сообщил, что он получил приглашение принять участие в качестве члена Международного метеорологического комитета в заседаниях конференции 9 сентября в Инсбруке. Решено командировать.

ПФА РАН, ф. 1, оп. 1а-1905, д. 152, л. 170, 170 об.

2 марта

На заседании ИФО ученый корреспондент в Риме Е. Ф. Шмурло сообщил, что он подготовил запрошенный отделением экземпляр регламента о сохранении памятников и предметов старины и искусства.

ПФА РАН, ф. 1, оп. 1а-1905, д. 152, л. 353 об.

4 марта

В ответ на циркулярное письмо президента Академии наук от 4 февраля А. С. Фаминцын писал великому князю К. К. Романову, что ученые «заслуживают не порицания, высказанного в циркулярном обращении, а полного сочувствия и уважения со стороны лиц, которым близки к сердцу судьбы нашего Отечества».

Колчинский Э. И., Кольцов А. В. Российская наука и кризисы. С. 60.

5 марта

На заседании Общего собрания непременный секретарь С. Ф. Ольденбург доложил рескрипт президента на имя председателя Комитета минист-

ров по вопросу об освобождении Академи наук от цензурных обязанностей (см. 5 февраля 1905 г. и приложение).

А. Н. Веселовский довел до сведения, что 3 февраля с.г. в заседании Разряда изящной словесности избран в почетные академики отделения по этому разряду П. И. Вейнберг.

Для рассмотрения работы Б. Н. Меншуткина «Ломоносов как физико-химик», представленной Ф. Ф. Бейльштейном и Н. Н. Бекетовым на соискание премии за ученое жизнеописание Ломоносова, образована комиссия под председательством С. Ф. Ольденбурга в составе Ф. Ф. Бейльштейна, Н. Н. Бекетова, П. В. Никитина, А. А. Шахматова, В. И. Ламанского, Ф. Н. Чернышева и А. С. Лаппо-Данилевского.

На заседании ОРЯС президент Академии наук передал копию высочайше утвержденного 25 февраля журнала заседания Комитета министров от 15 февраля об отмене ограничительных мер по изданию перевода Святого писания на малорусский язык.

Е. Н. Орлова обратилась с письмом с запросом, «не миновала ли надобность для Отделения в тех двух портфелях М. В. Ломоносова, которые были предоставлены ею». Решено сообщить, что по завершению работы материалы будут возвращены.

В. И. Ламанский «внес в ОРЯС бумаги бывшей Ломоносовской юбилейной комиссии 1865 г.», в которой он был секретарем, и высказал пожелание принести их в дар Академии наук.

ПФА РАН, ф. 1, оп. 1а-1905, д. 152, л. 64, 64 об., 66; оп. 1-1905, д. 220, л. 20, 20 об.

9 марта

На заседании ФМО сообщено о том, что Австрийская Академия наук в Вене обратилась к Академии наук с письмом, в котором «просила Академию возбудить ходатайство перед Русским правительством об учреждении особого института для изучения анатомии мозга». Решение отложено до следующего заседания.

ПФА РАН, ф. 1, оп. 1а-1905, д. 152, л. 174 об.

19 марта

На заседании ОРЯС президент передал письмо сына А. С. Пушкина — А. А. Пушкина — о его несогласии печатать письма его отца к матери.

ПФА РАН, ф. 1, оп. 1-1905, д. 220, л. 23.

23 марта

На заседании ФМО Ф. В. Овсянников предложил по получении проекта Института по изучению мозга обсудить его и войти в МНП с ходатайством об учреждении этого института (см. 9 марта 1905 г.).

М. А. Рыкачев просил возбудить ходатайство о ежегодном дополнительном ассигновании Николаевской главной физической обсерватории с 1906 г. в 2800 руб. на хозяйственные нужды.

ПФА РАН, ф. 1, оп. 1а-1905, д. 152, л. 179, 180 об., 181.

24 марта

На заседании экстраординарного Общего собрания обсуждался доклад Комиссии по вопросу о свободе печати, составленный А. С. Лаппо-Данилевским и А. А. Шахматовым (см. 5 февраля 1905 г.).

П. К. Коковцов сообщил, что от кредита, ассигнованного на перевозку Пальмирского таможенного камня в Европу, осталось 590 руб., и просил предоставить эту сумму на издание памятника.

На заседании ИФО сообщено, что Первый департамент препроводил в Академию представленный Королевским восточным институтом в Неаполе экземпляр «Записок Института», который передан в Азиатский музей.

Начальник Православной духовной миссии в Урмии представил ИФО первый номер журнала «Православная Урмия», который передан в Азиатский музей.

ПФА РАН, ф. 1, оп. 1а-1905, д. 152, л. 69, 69 об., 70 (и приложение 1), оп. 1а-1905, д. 152, л. 360, 360 об.

25—28 марта

В Петербурге состоялся I Всероссийский делегатский съезд, положивший начало Академическому союзу — первой профессиональной организации, объединившей деятелей науки, профессоров и преподавателей высших учебных заведений. В его состав вошли В. И. Вернадский, Н. К. Кольцов, Ф. Ю. Левинсон-Лессинг, С. Ф. Ольденбург, И. П. Павлов, В. А. Стеклов и др.

Колчинский Э. И., Кольцов А. В. Российская наука и кризисы. С. 63.

1 апреля

В Карлсруэ скончался ординарный академик О. В. Струве.

Персон. состав. Кн. 1. С. 61.

На заседании Общего собрания сообщено о том, что министр народного просвещения В. Г. Глазов уведомил об утверждении А. С. Лаппо-Данилевского ординарным академиком (см. 5 февраля 1905 г.).

Решено не печатать дипломы иностранцев — почетных членов и членов-корреспондентов — на латинском языке.

Постановлено: «Общее собрание не нашло оснований к отступлению от существующего порядка, по которому непременный секретарь участвует с правом голоса во всех делах двух отделений»; «при выборах, производимых I или II отделениями непременный секретарь должен быть считаем в том числе среди академиков, две трети которых требуется для действительного избрания».

Утверждено предложение ИФО о печатании «Словаря якутского языка» Э. К. Пекарского в количестве 700 экз.

ПФА РАН, ф. 1, оп. 1а-1905, д. 152, л. 88 об., 90, 90 об.

6 апреля

На заседании ФМО сообщено, что со стороны Государственного секретаря препятствий для командирования Н. Н. Донича и барона фон дер Палена в Испанию для наблюдения солнечного затмения не имеется.

М. А. Рыкачев представил первую часть и 1-й выпуск второй части «Летописей Николаевской главной физической обсерватории» за 1903 г. и «Отчет по Николаевской главной физической обсерватории» за 1904 г.

М. А. Рыкачев прочел рапорт директора Иркутской магнитно-метеорологической обсерватории А. В. Вознесенского с ходатайством об увеличении содержания служащих на время войны.

ПФА РАН, ф. 1, оп. 1а-1905, д. 152, л. 183, 183 об., 184, 187.

30 апреля

На заседании ОРЯС Ф. Ф. Фортунатов представил записку П. А. Лаврова об издании полного текста Сербского XII в. (до 1200 г.) Вуканова (или Симеонова) Евангелия.

Е. Ф. Карский представил для печатания оригинал 5-го выпуска издания «Материалы для изучения белорусских говоров».

ПФА РАН, ф. 1, оп. 1-1905, д. 220, л. 30 об., 31.

4 мая

На заседании ФМО министр народного просвещения В. Г. Глазов сообщил, что для производства магнитных наблюдений в окрестностях Мцхеты Государственное казначейство отпустило на 1905 г. 2050 руб., на 1906 г.— 1800 руб.

А. А. Белопольский представил протоколы заседаний Солнечной комиссии. Главное внимание обращалось на разработку программы наблюдений Солнца.

В. В. Заленский представил для публикации отчет о деятельности Зоологического музея в 1904 г., А. М. Ляпунов — свою статью «Об одной задаче П. Л. Чебышева» и просил напечатать ее в «Записках Физико-математического отделения».

И. П. Бородин сообщил о том, что Советом Лесного института он избран в почетные члены, а при институте утверждена премия его имени за работы студентов по ботанике, а также просил командировать его в Вену с 25 мая по 15 июня для участия в Международном ботаническом конгрессе в качестве представителя Академии. Решено командировать.

ПФА РАН, ф. 1, оп. 1а-1905, д. 152 л. 191, 193, 194.

7 мая

На заседании Общего собрания непременный секретарь С. Ф. Ольденбург сообщил о том, что в заседании ИФО 27 апреля избран ординарный профессор Юрьевского университета М. А. Дьяконова в адъюнкты Академии наук.

На заседании ОРЯС А. И. Яцимирский представил свой труд «Славянские и русские рукописи румынских библиотек» (СПб.) на соискание Ломоносовской премии.

ПФА РАН, ф. 1, оп. 1а-1905, д. 152, л. 95; оп. 1-1905, д. 220, л. 34 об.

11 мая

На заседании Общего собрания А. А. Шахматов и Ф. Ф. Фортунатов «читали проект отзыва Академии наук на постановление Комитета министров по вопросу о возложении на Академию обязанности давать комитету заключения о научном значении книг, представляемых Министерством внутренних дел в комитет для запрещения». Решено просить президента принять это ходатайство под свое покровительство.

На заседании ФМО Б. Б. Голицын представил тип видоизмененного горизонтального маятника Zöllner'a, испытанного им в Физической лаборатории Академии наук.

И. П. Бородин просил в июле командировать его в Лондон на съезд в качестве делегата от Русского бюро по Международной библиографии; А. А. Белопольский — в Оксфорд на Международный съезд делегатов Комиссии по исследованию Солнца. Решено командировать.

Ф. Ф. Бейльштейн, Н. Я. Сонин, М. А. Рыкачев и Б. Б. Голицын избраны в члены Пулковского комитета.

На заседании ФМО сообщено о том, что Азиатскому музею передана полученная Академией наук в дар от эмира Бухарского рукопись «Камил-ут-тарих».

На заседании ИФО К. Г. Залеман представил для публикации результаты его занятий манихейскими персидскими текстами «Manichaeische Studien»; П. К. Коковцов — составленное им на латинском языке краткое описание 11 еврейских рукописей, приобретенных Азиатским музеем; К. Г. Залеман — работу О. Э. Лемма «Iberica» об известиях о Древней Иверии и иверах по коптским источникам.

К. Г. Залеман довел до сведения, что заседание Комиссии по изданию Махабхараты состоится в Нюрнберге 16 июня, и просил командировать туда С. Ф. Ольденбурга. Решено командировать.

ПФА РАН, ф. 1, оп. 1а-1905, д. 152, л. 95, 199, 201 об.—203 об., 379, 379 об., 381 об., 382 об.

3 сентября

На заседании Общего собрания сообщено решение Министерства финансов о том, что 590 руб., оставшихся от ассигнований на перевозку Пальмирского таможенного камня, должны быть возвращены в казну и не могут быть израсходованы на издание памятника (см. 24 марта 1905 г.).

М. А. Дьяконов избран адъюнктом Академии наук по истории и древностям русским (см. 7 мая 1905 г.).

ПФА РАН, ф. 1, оп. 1а-1905, д. 152, л. 104 об., 107 об.

7 сентября

На заседании ИФО от имени А. А. Шахматова представлена к публикации его работа «Материалы по мордовскому языку и словесности». Решено напечатать ее в «Записках» Отделения.

К. Г. Залеман довел до сведения о том, что почетный секретарь Бомбейского антропологического общества Дживанди Джамшеджи Моди известил его о высылке МАА полной серии «Journal of the Anthropological Society of Bombay», I—VII (1886—1904), прося взамен академические издания по антропологии и этнографии.

ПФА РАН, ф. 1, оп. 1а-1905, д. 152, л. 388 об., 389, 390 об.

10 сентября

На заседании ОРЯС доложены просьбы о высылке академических изданий: библиотеке во Львове, Временному комитету по устройству Виленской публичной библиотеки, Московскому Главному архиву Министерства иностранных дел, Московской синодальной библиотеке и др. Решено просьбы удовлетворить.

ПФА РАН, ф. 1, оп. 1-1905, д. 220, л. 40.

21 сентября

На заседании ФМО сообщено, что Государственный совет отпустил Академии наук в 1905 г. из Государственного казначейства 3000 руб. на расходы экспедиции по наблюдению полного солнечного затмения в Испании (см. 6 апреля 1905 г.).

Императорский российский генеральный консул в Сиднее г-н Поль сообщил, что куратор Австралийского музея просил ходатайствовать перед

Академией наук об обмене коллекциями. Решено ответить положительно.

ПФА РАН, ф. 1, оп. 1а-1905, д. 152, л. 204, 204 об., 206.

27 сентября

На заседании Общего собрания сообщено, что 3/16 октября состоится открытие воздухоплавательной обсерватории в Линденберге, на котором соглашается присутствовать М. А. Рыкачев.

Дано согласие на назначение Ф. Ф. Фортунатова в Комиссию для составления программ преподавания литовского языка и литературы.

ПФА РАН, ф. 1, оп. 1а-1905, д. 152, л. 111.

8 октября

На заседании Общего собрания В. В. Радлов доложил проект изменения нового закона о льготной пересылке почтовых отправлений и предложил просить МВД отложить до 1 января 1906 г. применение нового закона к почтовым отправлениям Академии наук, подведомственных ей учреждений и их корреспондентов.

Избрана Комиссия по вопросу о реформе календаря в России под председательством непременного секретаря С. Ф. Ольденбурга в составе академиков О. А. Баклунда, Н. Я. Сонина, А. А. Маркова, Ф. Ф. Фортунатова, А. А. Шахматова, М. А. Рыкачева, А. М. Ляпунова, Е. Е. Голубинского, Б. Б. Голицына, А. А. Белопольского.

На заседании ОРЯС А. А. Шахматов доложил, что В. И. Срезневским отпечатано четыре выпуска сведений о рукописях, поступивших в Русское отделение Библиотеки Академии наук.

ПФА РАН, ф. 1, оп. 1а-1905, д. 152, л. 114, 114 об.; оп. 1-1905, д. 220, л. 46.

12 октября

На заседании ФМО представленный О. А. Баклундом краткий отчет о командировке на съезд Британской ассоциации в Сан-Луи решено печатать в «Известиях Академии наук».

Представленный М. А. Рыкачевым «Краткий отчет о Международной метеорологической конференции в Инсбруке» решено печатать в «Известиях Академии наук».

А. А. Белопольский представил отчет о поездке в Оксфорд на съезд делегатов от комиссий по исследованию Солнца.

ПФА РАН, ф. 1, оп. 1а-1905, д. 152, л. 217, 217 об.

27 октября

На заседании экстраординарного Общего собрания большинство высказалось за решение «не допускать размещения войсковых частей и полицейских

нарядов в зданиях, принадлежащих Академии наук, а в случае неисполнения генерал-губернатором этой просьбы подать не него жалобу в Правительственный Сенат».

ПФА РАН, ф. 1, оп. 1а-1905, д. 152, л. 132.

2 ноября

На заседании ИФО сообщено, что Бельгийская Академия прислала в Академию наук программу конкурсов на 1908 г. по Отделению литературы и наук моральных и политических.

Представлены кандидаты для замещения вакансий членов-корреспондентов: профессор Казанского университета Д. А. Корсаков и профессор Берлинского университета Р. Пишель.

ПФА РАН, ф. 1, оп. 1а-1905, д. 152, л. 403, 404.

5 ноября

На заседании Общего собрания разрешено печатать дополнительно 300 экз. тех номеров «Записок Физико-математического отделения», где опубликованы работы по метеорологии, климатологии, земному магнетизму, так как 300 экз. «Записок» передается в Главную физическую обсерваторию для обмена изданиями с другими учеными учреждениями.

На заседании ОРЯС сообщено, что Комиссия Отделения по Ломоносовским премиям присудила две половинные премии, в 500 руб. каждая: С. К. Буличу — за работы «Очерк истории языкознания в России» (Т. 1, последний, 18-й — 1925 г.), с приложением вместо вступления (СПб., 1904) и «Введением в изучение языка» Б. Дельбрюка (СПб.); Е. И. Соколову — за работу «Библиотека Императорского общества истории и древностей российских. Выпуск второй. Описание рукописей и бумаг, поступивших с 1846 по 1902 г. включительно» (М., 1905).

Комитет по присуждению Нобелевской награды напомнил непременному секретарю, что «члены нашего учреждения имеют право указывать кандидатов на награждение их наградою Нобеля за литературные произведения».

ПФА РАН, ф.1, оп. 1а-1905, д. 152, л. 134 об.; оп. 1-1905, д. 220, л. 49 об.; Протокол заседания комиссии по присуждению Ломоносовских премий, л. 54—55 об.

9 ноября

На заседании ФМО сообщено, что Организационный комитет по устройству в 1906 г. в Марселе Колониальной выставки Международного конгресса по океанографии пригласил Академию наук и Николаевскую главную физическую обсерваторию принять в ней участие. Принято к сведению.

ПФА РАН, ф. 1, оп. 1а-1905, д. 152, л. 224.

19 ноября

На заседании ИФО А. С. Лаппо-Данилевский просил возбудить ходатайство перед МНП о возобновлении кредита в 2000 руб. ежегодно на издание архивных документов XVI—XVIII вв., касающихся русской истории.

Баллотировкой избраны единогласно членами-корреспондентами Р. Пишель — профессор Берлинского университета и Д. А. Корсаков — профессор Казанского университета (см. 2 ноября 1905 г.).

На заседании ОРЯС произведены выборы в члены-корреспонденты. Избран единогласно ординарный профессор Харьковского университета Н. Ф. Сумцов.

А. А. Шахматов зачитал письмо Н. М. Гутьяра с предложением издать «Хронологическую канву» для биографии И. С. Тургенева. Поддержав предложение, отделение оставило за собой право еще раз вернуться к этому вопросу.

ПФА РАН, ф. 1, оп. 1а-1905, д. 152, л. 6 об., 407; оп. 1-1905, д. 220, л. 56, 56 об.

30 ноября

На заседании ИФО И. И. Янжул представил для публикации сочинение доктора А. В. Погожева «Учет рабочего населения России в 1902—1903 гг.». Решено напечатать отдельным изданием.

Ученый корреспондент в Риме Е. Ф. Шмурло представил отчет о деятельности с 1 ноября 1904 по 1 ноября 1905 г. Он высказался в пользу необходимости учредить Русский исторический институт в Риме.

А. С. Лаппо-Данилевский известил, что со смертью Н. Ф. Дубровина академическое издание «Доклады и приговоры Сената» приостановилось на VI томе и предложил просить М. А. Дьяконова принять на себя наблюдение за дальнейшим печатанием этого издания.

ПФА РАН, ф. 1, оп. 1а-1905, д. 152, л. 410—411 об.

3 декабря

На заседании Общего собрания сообщено, что министр народного просвещения И. И. Толстой уведомил президента Академии наук об утверждении М. А. Дьяконова, согласно избранию, адъюнктом Академии с 3 сентября 1905 г. с оставлением его в должности ординарного профессора Политехнического института (см. 7 мая и 3 сентября 1905 г.).

Утверждено постановление ОРЯС о присуждении С. К. Буличу и Е. И. Соколову по половинной Ломоносовской премии (см. 5 ноября 1905 г.).

Утверждено предложение Комиссии о присуждении второй премии им. Н. И. Костомарова редакции «Киевская старина».

В состав Комиссии для пособия нуждающимся ученым, литераторам и публицистам избраны вместо выбывающих к концу года А. И. Соболевского и

А. С. Лаппо-Данилевского В. И. Ламанский, а запасным — М. А. Дьяконов.

ПФА РАН, ф. 1, оп. 1а-1905, д. 152, л. 139, 140, 140 об., 141.

7 декабря

На заседании ФМО сообщено, что Оргкомитет VI Международного конгресса прикладной химии, который должен состояться 18 апреля 1906 г. в Риме, пригласил Академию наук принять в нем участие. Принято к сведению.

Доложена и одобрена выработанная Н. Н. Доничем программа наблюдений полного солнечного затмения 13 января 1907 г.

М. А. Рыкачев представил для публикации 2-й выпуск II части «Летописей Николаевской главной физической обсерватории за 1903 г.». Решено печатать.

Ф. В. Овсянников, А. С. Фаминцын и В. В. Заленский предложили избрать Н. В. Насонова в ординарные академики по зоологии.

ПФА РАН, ф. 1, оп. 1а-1905, д. 152, л. 240, 241 об., 243.

10 декабря

На заседании ОРЯС утверждены сметы всех расходов на 1906 г.

ПФА РАН, ф. 1, оп. 1-1905, д. 220, л. 61 (и приложение 2).

14 декабря

На заседании ИФО доложено сообщение министра народного просвещения И. И. Толстого о том, что в начале 1906 г. МНП будут приняты все меры к выделению Академии наук, начиная с 1907 г., по 2000 руб. в течение 5 лет на продолжение издания архивных документов XVI—XVIII вв. по русской истории (см. 16 ноября 1905 г.).

К. Г. Залеман назначен представителем отделения в заседании Комитета МАА 29—30 мая с. г.

ПФА РАН, ф. 1, оп. 1а-1905, д. 152, л. 414.

29 декабря

Состоялось торжественное публичное заседание Академии наук, на котором оглашены отчеты о деятельности Императорской Академии наук по Физико-математическому отделению и Историко-филологическому отделению (С. Ф. Ольденбург), а также Отделению русского языка и словесности (Н. П. Кондаков); о присуждении премий: им. Н. И. Костомарова — Б. Д. Гринченко, Е. К. Тимченко; почетного члена Академии наук Ф. Ф. Шуберта — Г. В. Хиллю; награды им. графа С. С. Уварова — Н. И. Фирсову; митрополита Макария — Н. А. Булгакову, Э. Е. Лейсту, А. Г. Разуваеву; Ломоносовской — С. К. Буличу, Н. Н. Дурново, Е. И. Соколову, А. И. Яцимирскому; им. А. С. Пушкина — В. С. Лихачеву, М. А. Лохвицкой (Жибер), Е. М. Милицыной, О. Н. Чюминой (Михайловой).

Отчет ФМО и ИФО за 1905 г. СПб. С. 1—149; Отчет ОРЯС за 1905 г. СПб. С. 62—72; Роспись отчетам о присуждениях наград и премий. С. 160, 166—167, 172, 177—179, 200—205.

В течение года

Избраны: действительными членами — М. А. Дьяконов, А. С. Лаппо-Данилевский; почетным академиком по РИС ОРЯС — П. И. Вейнберг; членами-корреспондентами — Д. А. Корсаков, А. П. Павлов, В. И. Палладин, Н. А. Соколов, Н. Ф. Сумцов; иностранными членами-корреспондентами — К. Э. К. Геринг, К. Т. Гертвиг, К. Гольджи, Р. Пишель, Ф.-Р. Шаудин.

Персон. состав. Кн. 1. М., 1999. С. 90, 191, 287, 505—506; Отчет ФМО и ИФО за 1905 г., СПб. С. 164—165.

Географическое общество для продолжения исследований Таймырского края, начатых А. Ф. Миддендорфом и Э. В. Толлем, организовало Хатангскую экспедицию для изучения района между Енисеем и Анабаром.

В Испании А. П. Ганский использовал объектив Бредихинского астрографа для наблюдения полного солнечного затмения и получил превосходные снимки солнечной короны.

В. В. Кузнецов предложил и испытал прожекторный метод оптического зондирования атмосферы, а также регистратор порывистости ветра.

История Академии наук. Т. 2. С. 532, 499, 510.

Вышли в свет: Памятная книжка Императорской Академии наук на 1905 г.; Памятники старославянского языка. Т. 1, вып. 5; Словарь русского языка. Вып. 11; *Берг Л. С.* Рыбы Туркестана. СПб.; *Голицын Б. Б.* К теории ступенчатого спектроскопа // Известия Императорской Академии наук. Т. 23, № 1—2. С. 67—118; *Иконников В. С.* Крестьянское движение в Киевской губернии в 1826—1827 гг. в связи с событиями того времени по архивным материалам // Новый сборник статей по славяноведению по случаю 50-летия ученой-литературной деятельности В. И. Ламанского. СПб. С. 657—742; *Карпинский А. П.* О наибольшем из найденных до сих пор алмазов Culinan Diamond // Записки Санкт-Петербургского Минералогического общества. Сер. II, 4.43, вып. 2. С. 37—38; *Кондаков Н. П.* Изображения русской княжеской семьи на миниатюрах XI в.; *Курнаков Н. С.* О месторождении глауберовой соли в Карабугазе (совместно с С. Ф. Жемчужным) // Труды Бакинского отд. РГО. № 6/7. С. 83—87; *Чернышев В. И.* Упрощение русского правописания. Современное состояние русского правописания. Исторический очерк вопроса об его упрощении. СПб.

❁ ❁ ❁

1906

11 января

На заседании ФМО распределена сумма в 1570 руб. на путешествия и предприятия отделения.

Сообщено, что на хозяйственные нужды Николаевской главной физической обсерватории из Государственного казначейства решено дополнительно выделить по 2800 руб. в год.

На заседании Постоянного Международного совета по исследованию северных морей с 27 февраля по 2 марта (н. ст.) решено командировать в Амстердам члена совета Н. М. Книповича.

Австрийская Академия наук в Вене уведомила о том, что на 30 мая (н. ст.) намечено заседание МАА, и пригласила принять участие в нем представителей Академии наук. Принято к сведению.

Директор Геологического музея Ф. Н. Чернышев сообщил о поступивших в дар музею коллекциях.

Сообщено, что вопрос об отделении Николаевской главной физической обсерватории «в хозяйственном отношении» от Академии наук решен положительно.

О. А. Баклунд, Н. Я. Сонин, А. М. Ляпунов предложили избрать в ординарные академики А. А. Белопольского.

ПФА РАН, ф. 1, оп. 1а-1906, д. 153, л.98 об., 100, 100 об., 106—108.

14 января

На заседании Общего собрания образована Комиссия для решения вопроса об организации, по предложению Ф. П. Рябушинского, научной экспедиции на Камчатку. Цель экспедиции — проведение археологических, антропологических, этнографических, геологических, географических, ботанических и зоологических исследований на Камчатке.

В. В. Радлов внес предложение, чтобы разрешения на созыв экстраординарных собраний могли «испрашиваться у президента не иначе как по заявлению шести членов Конференции».

ПФА РАН, ф. 1, оп. 1а-1906, д. 153, л. 7 об., 9.

18 января

На заседании ИФО распределена сумма в 1000 руб. по смете 1906 г. на ученые путешествия и предприятия: В. В. Радлову — 500 руб., А. С. Лаппо-Данилевскому — 300, С. Ф. Ольденбургу — 200 руб.

Сообщено о том, что фирма «Зоргенфрай» выразила Академии наук признательность за разрешение на переиздание санскритской хрестоматии Бётлингка.

П. К. Коковцов просил выделить ему 400 руб. на изготовление фототипических таблиц Пальмирского таможенного тарифа, приобретенного Россией в 1899 г., для подготавливаемого им издания этого памятника.

ПФА РАН, ф. 1, оп. 1а-1906, д. 153, л. 307, 307 об., 308, 310, 310 об.

21 января

На заседании ОРЯС Ф. Ф. Фортунатов изложил предложение кандидата славянской филологии В. А. Боброва относительно научного издания текста сборника Святослава 1076 г. за счет Академии наук. Решено просить Фортунатова представить в Отделение подготовленную рукопись.

ПФА РАН, ф. 1, оп. 1-1906, д. 222, л. 13 об.—14 об.

25 января

На заседании ФМО В. И. Вернадский избран адъюнктом по минералогии, Н. В. Насонов — ординарным академиком по зоологии.

ПФА РАН, ф. 1, оп. 1а-1906, д. 153, л. 113 об.

1 февраля

На заседании ИФО С. Ф. Ольденбург представил для публикации «Каталог санскритских рукописей Азиатского музея» (Составители: Н. Д. Миронов и С. Ф. Ольденбург).

А. С. Лаппо-Данилевский доложил о ходе печатания «Докладов и приговоров Правительствующего Сената», наблюдение за которыми ему поручено (см. 30 ноября 1905 г.).

ПФА РАН, ф. 1, оп. 1а-1906, д. 153, л. 321—322 об.

4 февраля

На заседании Общего собрания образована комиссия под председетельством Ф. В. Овсянникова в составе А. С. Фаминцына, Ф. Ф. Фортунатова, А. С. Лаппо-Данилевского, Е. Е. Голубинского и П. К. Коковцова для рассмотрения работы И. К. Семашко «О методах образования и законах развития души (введение в психологию)». СПб.

С. Ф. Ольденбург сообщил, что 25 января в ФМО избраны: В. И. Вернадский — адъюнктом по минералогии, Н. В. Насонов — ординарным академиком по зоологии (см. 25 января 1905 г.).

ПФА РАН, ф. 1, оп. 1а-1906, д. 153, л. 12 об., 13.

6 февраля

В Санкт-Петербурге скончался почетный член Академии наук В. И. Вешняков.

Персон. состав. Кн. 1. С. 280.

8 февраля

На заседании ФМО постановлено директора Николаевской главной астрономической обсерватории О. А. Баклунда включить вторым делегатом от России на конференцию Международного геодезического союза.

А. А. Белопольский представил протокол 4-го заседания Русского отдела Международной комиссии по исследованию Солнца, состоявшегося 3—4 января 1906 г.

Непременный секретарь С. Ф. Ольденбург сообщил о том, что по смете Академии наук на содержание в течение шести лет русских стипендиатов при Бьютензоргском ботаническом саде на о. Ява выделяется с 1903 г. по 1000 руб. в год.

В. В. Заленский просил направить хранителя Зоологической лаборатории С. И. Метальникова и прикомандированного к указанной лаборатории К. Н. Давыдова на берега Красного моря для проведения научных исследований.

ПФА РАН, ф. 1, оп. 1а-1906, д. 153, л. 324.

15 февраля

На заседании ИФО С. Ф. Ольденбург представил для публикации работу П. С. Попова «Китайский пантеон». Решено печатать в «Материалах Музея антропологии и этнографии».

Обсужден предложенный МАА от имени Бельгийской Королевской академии наук, литературы и искусств проект составления описей разных документов. К. Г. Залеман уполномочен заявить в предстоящем собрании Совета Ассоциации о согласии Академии наук на осуществление этого проекта.

В. В. Радлов, К. Г. Залеман, А. С. Лаппо-Данилевский, М. А. Дьяконов заявили: «Ввиду того что в настоящее тревожное время многие архивы, принадлежащие частным лицам, находятся в опасности, а с гибелью их безвозвратно исчезнут и ценные для исторической науки материалы, не найдет ли Академия возможность предложить владельцам наиболее ценных бумаг на время сдать их на хранение в Академию». Решено просить МВД и МНП сделать распоряжение о том, чтобы подведомственные им губернские учреждения обратились к населению с таким предложением.

ПФА РАН, ф. 1, оп. 1а-1906, д. 153, л. 325.

22 февраля

На заседании ФМО сообщено о том, что Австрийская Академия наук в Вене прислала представленный Королевской Прусской Академией наук материал по исследованию мозга, подлежащий рассмотрению в МАА, а также представленный Королевским обществом в Лондоне проект, касающийся Международной комиссии по исследованию Солнца и подлежащий внесению в заседание Совета МАА 30 мая с. г.

Доведено до сведения сообщение Порсильда из Копенгагена об устройстве на южном берегу о. Диско в Датской Гренландии Арктической научной станции и, начиная с 1907 г., о возможности работы там иностранных и датских ученых.

О. А. Баклунд сообщил о том, что проект селенографии, выработанный Королевским астрономическим обществом для МАА, может быть признан вполне приемлемым.

А. С. Фаминцын сообщил, что Ботаническое общество избрало его членом-корреспондентом.

ПФА РАН, ф. 1, оп. 1а-1906, д. 153, л. 122 об., 123, 124.

1 марта

На заседании ИФО А. С. Лаппо-Данилевский напомнил, что оно уже одобрило издание «Сборника исторических материалов, извлеченных из итальянских архивов». Так как в сборнике будут печататься и отчеты ученого корреспондента в Риме, А. С. Лаппо-Данилевский предложил выпускать этот труд под заглавием «Россия и Италия: Сборник материалов и исследований, касающихся сношений России с Италией». Предложение одобрено.

ПФА РАН, ф. 1, оп. 1а-1906, д. 153, л. 328.

4 марта

На заседании Общего собрания Б. Л. Модзалевский и В. А. Рышков обратились с просьбой разрешить фотографические съемки во всех научных и административных учреждениях Академии наук с целью сохранить к 200-летнему юбилею Академии «воспоминания о ее учреждениях в современном виде». Предложение одобрено.

Принято решение о том, что «разрешение на созыв экстраординарных собраний может испрашиваться у президента по заявлению шести членов Конференции» (см. 14 января 1906 г.).

В. И. Вернадский избран адъюнктом по минералогии, Н. В. Насонов — ординарным академиком по зоологии (см. 25 января и 4 февраля 1906 г.).

Сообщено, что на заседании ФМО избраны: А. А. Белопольский — ординарным академиком по астрономии, ОРЯС — П. К. Коковцова — экстраординарным академиком по литературе и истории азиатских народов.

На заседании ФМО оглашена просьба Совета Горного института об участии представителей академических музеев в обсуждении вопросов о реорганизации Минералогического и Геологического музеев института и о их задачах. Принято к сведению.

В. В. Заленский просил командировать на Бейтензоргскую станцию П. П. Иванова для занятий анатомией и эмбриологией местных животных.

ПФА РАН, ф. 1, оп. 1а-1906, д. 153, л. 31, 31 об., 32 об., 125, 125 об., 127.

11 марта

На заседании Общего собрания, согласно Указу Правительствующего Сената от 20 февраля, решено произвести «выборы трех выборщиков членов Государственного совета». В этих целях признано необходимым созвать экстраординарное Общее собрание, наметить кандидатов (записками) и произвести баллотировку (шарами).

На заседании ОРЯС оглашено письмо Н. К. Никольского, в котором он благодарит Отделение в связи с решением об издании памятников древней русской письменности и сообщил, что «он приступает к осуществлению столь важного предприятия».

Решено уведомить Совет Императорского Юрьевского университета о согласии на прикомандирование к Отделению Д. К. Зеленина.

ПФА РАН, ф. 1, оп. 1а-1906, д. 153, л. 38, 38 об.; оп. 1-1906, д. 222, л. 24 об., 25 об.

15 марта

На заседании ИФО редактор журнала «Византийский временник» сообщил о том, что каждая книжка включает раздел, содержащий критику и библиографию, составление которой задерживает выход журнала. Отделение поддержало решение сотрудников журнала издавать срочные книжки журнала без библиографии, а в конце года выпускать дополнительную книжку, содержащую одну библиографию.

А. С. Лаппо-Данилевский довел до сведения, что ученый корреспондент в Риме Е. Ф. Шмурло представил в Постоянную историческую комиссию «Опись Польской Нунциатуры» за XVI в. Решено сдать рукопись в набор.

ПФА РАН, ф. 1, оп. 1а-1906, д. 153, л. 335 об., 336, 336 об.

18 марта

На заседании экстраординарного Общего собрания избраны три выборщика членов Государственного совета. Из семи кандидатур избраны А. А. Шахматов и А. С. Лаппо-Данилевский. Для выборов третьего выборщика назначено экстраординарное собрание на 19 марта.

ПФА РАН, ф. 1, оп. 1а-1906, д. 153, л. 40, 40 об.

19 марта

На заседании экстраординарного Общего собрания избран третий от Академии наук выборщик членов Государственного совета. Никто из баллотировавшихся не получил абсолютного большинства голосов. Заседание назначено на 20 марта.

ПФА РАН, ф. 1, оп. 1а-1906, д. 153, л. 41, 41 об.

20 марта

На заседании экстраординарного Общего собрания третьим выборщиком членов Государственного совета избран И. П. Бородин.

ПФА РАН, ф. 1, оп. 1а-1906, д. 153, л. 42—43 об.

22 марта

На заседании Общего собрания сообщено о том, что Министерство торговли и промышленности просило Академию наук назначить представителя в Особое совещание для обсуждения вопросов с Германией, Францией и Австро-Венгрией о защите авторских прав на произведения литературы, художеств и фотографии. Избран С. Ф. Ольденбург.

На заседании ФМО И. П. Бородин представил краткий отчет о командировке на 2-й Международный ботанический конгресс в Вене и доложил отчет об участии его как делегата на заседаниях Международного съезда по делам Международного каталога научной литературы в Лондоне.

А. С. Фаминцын просил освободить его от обязанностей члена Совета Ботанического сада.

М. А. Рыкачев сообщил, что по соглашению, принятому на съезде Международной ученой воздухоплавательной комиссии в августе 1904 г., Николаевская главная физическая обсерватория должна высылать с 1905 г. ежегодно в Страсбург президенту комиссии по 1200 франков на «международное издание результатов исследования верхних слоев атмосферы». Принято к сведению.

И. П. Бородин представил 8 новых выпусков (с 25 по 32) «Гербария русской флоры», издаваемого Ботаническим музеем.

На заседании ИФО непременный секретарь С. Ф. Ольденбург известил, что, по сообщению Академии наук в Вене, 30 мая Совет МАА наметил рассмотреть ряд предложений в связи с исследованиями по историко-филологическим наукам: 1) об обмене рукописями; 2) критическое издание Махабхараты; 3) издание Энциклопедии Ислама; 4) издание Собрания греческих актов средних веков и новейшего времени. Сообщение принято к сведению и вынесены соответствующие решения.

ПФА РАН, ф. 1, оп. 1а-1906, д. 153, л. 44, 44 об., 129—130, 133, 340, 340 об.

15 апреля

На заседании Общего собрания создана комиссия в составе К. Г. Залемана, А. А. Шахматова, А. С. Лаппо-Данилевского для выработки списка русских библиотек и архивов с правом обмена рукописями.

Доведено до сведения президента Академии наук, что Государственный совет, департаменты промышленности, наук и торговли, государственной экономии и Общее собрание Академии наук рассмотрели вопрос о повышении классов должностей библиотекарей, ученого хранителя рукописей и помощни-

ков библиотекаря. Решили, что они «производятся одним чином выше присвоенного их должности класса».

Комитет Германской столетней художественной выставки в Берлине просил разрешения Академии наук на воспроизведение в иллюстрированном каталоге выставки высланных Академией силуэтов академиков работы Антинга.

Непременный секретарь С. Ф. Ольденбург командирован на торжественное открытие и освящение нового здания Абердинского университета в Шотландии.

С. Ф. Ольденбург сообщил о том, что в Комитет по вопросу о порядке избрания в действительные члены Академии избраны: от ФМО — А. А. Марков и И. П. Бородин, от ОРЯС — В. И. Ламанский и Н. П. Кондаков, от ИФО — В. В. Радлов и А. С. Лаппо-Данилевский.

К. Г. Залеман и А. С. Фаминцын как представители Академии наук в МАА напомнили, что Академия уже два срока не делала взносы в 200 франков в кассу Союза.

Избраны: экстраординарный академик по астрономии А. А. Белопольский — ординарным академиком, адъюнкт по литературе и истории азиатских народов П. К. Коковцов — экстраординарным академиком.

ПФА РАН, ф. 1, оп. 1а-1906, д. 153, л. 45 об.—46 об., 47 об., 48.

На заседании ОРЯС сообщено о том, что хвалынский уездный предводитель дворянства П. Н. Давыдов «обратился письменно к Августейшему президенту Академии наук» и сообщил, что «весной привезет в Петербург архив своего деда Дениса Давыдова».

ПФА РАН, ф. 1, оп. 1-1906, д. 222, л. 30 об.

19 апреля

На заседании ФМО сообщено, что «Венская Академия наук прислала Императорской Академии наук представленный Парижской Академией наук и подлежащий обсуждению в заседании Международного союза академий 30 мая проект организации метеорологических станций в разных пунктах земного шара, именно на островах, удаленных от континентов».

Прочитан подписанный О. А. Баклундом, Б. Б.Голицыным и А. А. Белопольским доклад Комиссии по рассмотрению предложений Н. Н. Донича о снаряжении экспедиции для наблюдений полного солнечного затмения в юго-восточной части Европейской России 13 января 1907 г. Решено предложение поддержать.

Ф. В. Овсянников сделал доклад об устройстве (предложение МАА) специального института по исследованию центральной нервной системы и сообщил о работах, проводимых по этой тематике А. С. Догелем и В. М. Бехтеревым. По мнению Овсянникова, создание специального института из-за финансовых соображений пока невозможно. Решено мнение Овсянникова поддержать.

М. А. Рыкачев представил предварительный отчет о действиях двух комиссий, избранных МАА: по атмосферному электричеству и магнитной съемке вдоль полного круга параллели земного шара.

Решено командировать О. А. Баклунда на съезд МАА в Вене.

В. И. Вернадский просил разрешить ему, в случае утверждения его адъюнктом Академии, до 1 июня 1907 г. сохранить за собой профессуру в Московском университете.

ПФА РАН, ф. 1, оп. 1а-1906, д. 153, л. 136 об., 138 об., 143.

3 мая

На заседании ФМО М. А. Рыкачев представил оттиск отчета о работе Международной комиссии по земному магнетизму в Инсбруке в сентябре 1905 г.

Директор Геологического музея Ф. Н. Чернышев представил «Отчет по Геологическому музею за 1906 г.».

Совет Ботанического сада просил назначить второго члена от Академии наук.

М. А. Рыкачев просил командировать физика Д. А. Смирнова в юго-восточные районы Европейской России для продолжения магнитных наблюдений.

Непременный секретарь сообщил о работах, представленных на соискание наград им. академика К. М. Бэра.

В Правление Академии наук от ФМО вновь избран И. П. Бородин.

ПФА РАН, ф. 1, оп. 1а-1906, д. 153, л. 147, 148, 150, 151.

13 мая

На Общем собрании сообщено, что министр народного просвещения П. М. Кауфман уведомил президента об утверждении Н. В. Насонова ординарным академиком по зоологии и В. И. Вернадского — адъюнктом по минералогии (см. 25 января и 4 февраля 1906 г.).

В. В. Радлов, Ф. Н. Чернышев, И. П. Бородин, В. В. Заленский представили на рассмотрение устав состоящей в ведении Академии наук биологической станции в Усть-Цыльме. Устав одобрен и направлен на утверждение в МНП.

Оглашен доклад, подписанный П. В. Никитиным, А. А. Шахматовым и С. Ф. Ольденбургом, о постройке новых академических зданий, в частности здания для помещения служителей. Предложение одобрено и направлено в Правление для дальнейшего прохождения.

Прочитан доклад Комиссии по вопросу о порядке избрания в действительные члены. Принято к сведению.

ПФА РАН, ф. 1, оп. 1а-1906, д. 153, л. 49 об.—50 об.

17 мая

На заседании ФМО сообщено, что Государственный совет рассмотрел, а император утвердил представление МНП о кредите на издание трудов Русской полярной экспедиции 1900—1903 гг.

И. П. Бородин представил для публикации «Библиографию флоры Сибири», составленную ученым хранителем Ботанического музея Д. И. Литвиновым; М. А. Рыкачев — ч. 1-ю и вып. 1-й второй части «Летописи Николаевской главной физической обсерватории» за 1904 г.

В. И. Вернадский сообщил о том, что в связи с пополнением собраний Геологического музея необходимо выделить соответствующий для этого музея научный штат.

В. И. Вернадский просил выделить в распоряжение директора Геологического музея 5000 руб. в целях пополнения и приобретения инструментов и пособий для минералогических и кристаллографических исследований.

М. А. Рыкачев просил исходатайствовать ему командировку в Милан на V съезд Международной ученой воздухоплавательной комиссии.

ПФА РАН, ф. 1, оп. 1а-1906, д. 153, л. 153, 153 об., 155 об.—156 об., 157—159, 159 об. (и приложение).

29 мая

В своем имении Заполье Лужского уезда Петербургской губернии скончался ординарный академик Ф. В. Овсянников.

Персон. состав. Кн. 1. С. 66.

6 сентября

В Общем собрании сообщено, что А. А. Белопольский и П. К. Коковцов утверждены: первый — ординарным академиком по астрономии, второй — экстраординарным академиком по литературе и истории азиатских народов, с 15 апреля текущего года.

На заседании ИФО В. В. Радлов баллотировкой избран в Правление Академии вместо К. Г. Залемана, срок пребывания которого в Правлении истек.

ПФА РАН, ф. 1, оп. 1а-1906, д. 153, л. 57, 353.

9 сентября

На заседании Общего собрания непременный секретарь С. Ф. Ольденбург доложил о том, что в № 130 «Правительственного вестника» от 11 июня с. г. опубликован закон о предоставлении Академии наук льгот по бесплатной пересылке почтовой корреспонденции. Этот закон распространен и на подведомственные Академии наук учреждения.

МНП уведомило Академию наук, что император дал согласие на принятие двухклассового училища им. М. В. Ломоносова в д. Денисовке под покровительство Академии наук с тем, чтобы непременный секретарь являлся почетным блюстителем училища, а также на образование при Академии наук особого Ломоносовского капитала, состоящего из сбережений Ломоносовских премий.

ПФА РАН, ф. 1, оп. 1а-1906, д. 153, л. 56 об., 57.

13 сентября

На заседании ФМО О. А. Баклунду разрешена командировка в Будапешт на заседание конференции Международного геодезического союза.

Решено направить М. А. Рыкачева и И. П. Толмачева на Международный конгресс по изучению полярных стран.

Образована Комиссия для рассмотрения работ, представленных на соискание Ломоносовской премии.

ПФА РАН, ф. 1, оп. 1а-1906, д. 153, л. 161, 161 об., 164 об.—165.

16 сентября

На заседании ОРЯС президент Академии наук, великий князь Константин Романов (К. Р.) представил выполненный им критический разбор трудов В. Г. Жуковского: «Стихотворения 1893—1894 гг.» и Жозе-Мария де Эредиа «Сонеты» (пер.), выдвинутых на соискание Пушкинской премии 1907 г.

ПФА РАН, ф. 1, оп. 1-1906, д. 222, л. 40 об.

20 сентября

На заседании ИФО постановлено печатать сборник «Материалы по мордовскому языку и словесности» А. А. Шахматова не в «Записках ИФО», как было решено 7 сентября 1905 г., а отдельным изданием в количестве 400 экз.

ПФА РАН, ф. 1, оп. 1а-1906, д. 153, л. 357.

27 сентября

На заседании ФМО Ф. Н. Чернышев представил отчет о командировке на X сессию Международного геологического конгресса, состоявшегося 6—14 сентября в Мехико.

В. В. Заленский в связи с избранием Н. В. Насонова ординарным академиком просил передать ему руководство Зоологическим музеем, а за собой оставить право заведования Особой зоологической лабораторией и Севастопольской биологической станцией.

Ф. Н. Чернышев просил разрешить передать В. И. Вернадскому руководство Минералогическим отделением Геологического музея. Разрешено.

ПФА РАН, ф. 1, оп. 1а-1906, д. 153, л. 167, 168 об.

5 октября

В Санкт-Петербурге скончался ординарный академик Ф. Ф. Бейльштейн.

Персон. состав. Кн. 1. С. 76.

7 октября

На заседании ОРЯС Комиссия по постройке памятника А. С. Пушкину в Петербурге сообщила, что в ее заседании 22 сентября заслушан проект Положения предполагаемого к постройке «Дома Пушкина», учреждаемого в память о поэте. Заведование Домом Пушкина, являющимся государственным достоянием и находящимся в ведении Академии наук, предоставляется Совету под председательством президента Академии наук. В Совет предполагалось ввести представителей ОРЯС и Разряда изящной словесности.

ПФА РАН, ф. 1, оп. 1-1906, д. 222, л. 47.

10 октября

В Санкт-Петербурге скончались ординарный академик А. Н. Веселовский и почетный академик В. В. Стасов.

Персон. состав. Кн. 1. С. 72, 285.

11 октября

На заседании ФМО: О. А. Баклунд представил отчет о конгрессе Международного геодезического союза в Будапеште; М. А. Рыкачев — труд «Константиновская обсерватория. Изучение атмосферы. Наблюдения в разных слоях атмосферы в Павловске и Санкт-Петербурге с помощью змеев в 1902 и 1903 гг. и с использованием шаров в 1901, 1902 и 1903 гг.»; М. А. Рыкачев — отчет об участии в V съезде Международной ученой воздухоплавательной комиссии в Милане и на Полярном конгрессе в Брюсселе; И. П. Бородин — 2 экз. второго тома «Трудов пресноводной (Бородинской) Биологической станции Императорского Санкт-Петербургского общества естествоиспытателей».

ПФА РАН, ф. 1, оп. 1а-1906, д. 153, л. 171 об., 172, 173, 177.

14 октября

На заседании Общего собрания сообщено, что министр народного просвещения П. М. Кауфман уведомил президента о разрешении императора выдавать В. И. Вернадскому по 1 июня 1907 г. вознаграждение в 1500 руб. в год, сверх получаемого им содержания профессора Московского университета.

Разрешено напечатать в формате «Памятной книжки Академии» хронологический список действительных, почетных членов и членов-корреспондентов

Академии, почетных академиков Отделения русского языка и словесности и членов бывшей Российской Академии за 1725—1905 гг., составленный Б. Л. Модзалевским, в количестве 1000 экз.

Сообщено, что В. И. Воробьев завещал Геологическому музею Академии наук 20 000 руб. Деньги должны были считаться неприкосновенным капиталом музея, на проценты с которого музей может нанимать служащих, покупать коллекции, а также книги.

Заслушан доклад Комиссии по упорядочению академических изданий, в котором рекомендовано: «привести в известность наличность всего имущества книжного склада, определить количество дефектных и испорченных экземпляров», составить каталог всех изданий Академии наук. На эту работу в течение девяти месяцев выделено 700 руб.

Утверждено предложение ИФО от 29 сентября 1906 г. о печатании издаваемого М. А. Дьяконовым «Уложения 1649 г.» в количестве 1000 экз.

ПФА РАН, ф. 1, оп. 1а-1906, д. 153, л. 67, 67 об., 68 об., 69.

18 октября

На заседании ИФО В. В. Радлов сообщил, что барон Г. О. Гинцбург передал в дар МАЭ большую коллекцию быта обитателей Эквадора, собранную в 80-х гг. XIX в. его братом Д. О. Гинцбургом.

ПФА РАН, ф. 1, оп. 1а-1906, д. 153, л. 363 об., 364, 364 об.

25 октября

Решением ФМО Н. М. Книпович командирован на заседание Международного совета по исследованию северных морей.

ПФА РАН, ф. 1, оп. 1а-1906, д. 153, л. 180, 180 об.

28 октября

На заседании ОРЯС постановлено разослать всем членам ФМО каталог своих изданий с просьбой указать, какие книги желают получать члены I Отделения.

ПФА РАН, ф. 1, оп. 1-1906, д. 222, л. 50.

4 ноября

Общее собрание вынесло суждение по вопросу о порядке избрания в действительные члены Академии наук. Назначается выборная комиссия из всех действительных членов Отделения, которая избирает кандидата закрытой баллотировкой. Получивший не менее 2/3 голосов считается выборным кандидатом. Протокол выборной комиссии утверждается Отделением и представляется в Общее собрание для окончательного избрания.

ПФА РАН, ф. 1, оп. 1а-1906, д. 153, л. 76 об.

8 ноября

На заседании ФМО возбуждено ходатайство о выделении на пятилетие 6000 франков ежегодно для оплаты телеграмм о штормовых предупреждениях.

На заседании ОРЯС председательствующим избран А. А. Шахматов.

ПФА РАН, ф. 1, оп. 1а-1906, д. 153, л. 188; оп. 1-1906, д. 222, л. 54 об., 55.

15 ноября

На заседании ИФО В. В. Радлов представил для публикации свою работу «Якутский язык и его отношение к тюркским языкам» (на нем. яз.), которую решено напечатать в «Записках» ИФО.

Произведено баллотирование кандидатов в члены-корреспонденты. Избраны Ю. А. Кулаковский — ординарный профессор Университета Св. Владимира в Киеве и О. Э. фон Лемм — ученый хранитель Азиатского музея.

ПФА РАН, ф. 1, оп. 1а-1906, д. 153, л. 377, 379.

18 ноября

На заседании ОРЯС единогласно избраны членами-корреспондентами: О. Ашбот, П.-Ж.-А. Мейе, Л. Нидерле, В. И. Саитов, В. И. Срезневский и В. Е. Якушкин.

ПФА РАН, ф. 1, оп. 1-1906, д. 222, л. 57.

22 ноября

На заседании ФМО О. А. Баклунд сообщил, что в Николаевской Главной астрономической обсерватории фотографическим путем открыта новая малая планета, а также о результатах двухгодичных циклов наблюдений над изменением высоты полюса, сделанных с помощью Пулковского нового большого зенит-телескопа.

В. В. Заленский просил командировать его на Неаполитанскую зоологическую станцию и «исходатайствовать ему право на пользование одним столом».

ПФА РАН, ф. 1, оп. 1а-1906, д. 153, л. 199, 199 об., 201 об.

29 ноября

На заседании ИФО С. Ф. Ольденбург представил для публикации текст «Лотос истинного закона», подготовленный к изданию профессорами Керном в Лейдене и Буньу Нанджио в Токио. Решено печатать в «Bibliotheca Buddhica».

А. С. Лаппо-Данилевский представил отчет ученого корреспондента в Риме Е. Ф. Шмурло за время с 1 ноября 1905 по 1 ноября 1906 г.

ПФА РАН, ф. 1, оп. 1а-1906, д. 153, л. 384.

2 декабря

На заседании Общего собрания сообщено, что Австрийская Академия наук в Вене прислала уведомление о том, что 3-е Общее собрание МАА состоится 2 мая 1907 г. и просила прислать не позднее конца февраля 1907 г. новые предложения.

Сообщено, что юбилейная Бэровская медаль присуждена Н. К. Срединскому за крупный и весьма ценный дар Ботаническому музею.

Утверждено предложение Комиссии ОРЯС о назначении премии им. Н. В. Гоголя В. П. Милорадовичу — 1000 руб. за работы: «Житье-бытье Лубенского крестьянина», «Средняя Лубянщина», «Степная Лубянщина» (Киев, 1904); А. С. Крыловскому — 1000 руб. за работы: «Львовское Старопигиальное братство (Опыт церковно-исторического исследования)», «Архив Юго-Западной России, издаваемый Комиссиею для разбора древних актов» (т. 10, ч. 1; то же, т. 11, ч. 1; то же, т. 12, ч. 1. Киев, 1904); А. Н. Малинке — 500 руб. за работу «Сборник материалов по малорусскому фольклору» (Чернигов, 1902).

Утверждено постановление ФМО о назначении малой Ломоносовской премии в 500 руб. Б. П. Вейнбергу за работу «О внутреннем трении льда» (рукопись).

Н. П. Кондаков избран действительным членом Постоянной комиссии для пособия нуждающимся ученым, литераторам и публицистам «взамен выбывающего из нее по очереди Ф. Н. Чернышева».

На заседании ОРЯС постановлено выдать А. И. Соболевскому 4500 руб. на расходы по изданию Славянской энциклопедии.

ПФА РАН, ф. 1, оп. 1а-1906, д. 153, л. 82 об., 85 об., 86 об.; оп. 1-1906, д. 222, л. 61.

9 декабря

На заседании ОРЯС рассмотрены и утверждены сметы расходов на 1907 г.

ПФА РАН, ф. 1, оп. 1-1906, д. 222, л. 62.

13 декабря

На заседании ФМО Б. Б. Голицын сообщил, что в подвале Пулковской обсерватории под главной башней открыта научная сейсмическая станция.

Ф. Н. Чернышев обосновал необходимость издания нового журнала «Труды Геологического музея им. Петра Великого Императорской Академии наук». Решено поддержать.

Непременный секретарь С. Ф. Ольденбург просил разрешить выдавать действительным членам и членам-корреспондентам издания Отделения по их заявлениям.

ПФА РАН, ф. 1, оп. 1а-1906, д. 153, л. 204, 207, 207 об.; История Академии наук. 2. С. 495.

29 декабря

Состоялось торжественное публичное заседание Академии наук, на котором оглашены отчеты: О деятельности Императорской Академии наук в 1906 г. по Историко-филологическому отделению и Физико-математическому отделению (С. Ф. Ольденбург); Отделения русского языка и словесности (Н. П. Кондаков); отчеты о присуждении премий: награды им. академика К. М. Бэра — М. Д. Рузскому, Ф. К. Волкову; Ломоносовской — Б. П. Вейнбергу; им. Н. В. Гоголя — А. С. Крыловскому, И. И. Малинке, В. П. Милорадовичу; им. С. А. Иванова — В. Н. Ипатьеву; им. графа Д. А. Толстого — П. Г. Васенко, А. М. Лукьяненко, Я. И. Трусевичу; им. П. Н. Батюшкова — Н. В. Довнар-Запольскому; им. Анны Бредихиной — Р. О. Егерману; награды им. графа С. С. Уварова — епископу Арсению, Д. И. Багалею, В. Н. Бенешевичу, Ф. Ф. Вержбовскому, А. А. Кизеветтеру, А. В. Стороженко.

Отчет ФМО и ИФО за 1906 г. СПб., 1906. С. 1—206; Отчет ОРЯС за 1906 г. СПб. С. 1—25; Роспись отчетам о присуждениях наград. С. 124—126, 132—134, 166—167, 184—186, 200—204.

В течение года

Избраны: действительными членами — В. И. Вернадский, Н. В. Насонов; почетными членами — А. Н. Веселовский, Н. А. Котляревский; членами-корреспондентами — Ю. А. Кулаковский, О. Э. Лемм, В. И. Саитов, В. И. Срезневский, О. А. Федченко, В. М. Шимкевич, В. Е. Якушкин; иностранными членами-корреспондентами — О. Ашбот, И. Ф. В. Бецольд, Т. Бовери, П.-Ж.-А. Мейе, Л. Нидерле.

Персон. состав. Кн. 1. С. 90—91, 192—194, 288, 506—507; Отчет ФМО и ИФО за 1906 г. СПб. 1906. С. 239—240.

Вышли в свет: Исследования по русскому языку. Т. 2, вып. 4; Русская библиография по естествознанию и математике, составленная состоящим при Императорской Академии наук Санкт-Петербургским Бюро международной библиографии. Т. 2 (1901—1902); Статьи по славяноведению / Под ред. В. Ламанского. Т. 2; *Берг Л. С.* Рыболовство в бассейне Волги выше Саратова. СПб.; *Лихачев Н. П.* Материалы для истории русского иконописания. Т. 1—2. СПб.; *Ляпунов А. М.* О фигурах равновесия однородной вращающейся жидкости, мало отличающихся от эллипсоидальных. Ч. I. СПб.; *Марков А. А.* Распространение закона больших чисел на величины, зависящие друг от друга. СПб.; Казань, 1907; *Срезневский И. И.* Материалы для словаря древнерусского языка по письменным памятникам. Т. 3. СПб.

1907

10 января

На заседании ИФО «распределена сумма в 1000 руб., причитающаяся Отделению из ассигнований по смете 1907 г. на ученые путешествия и предприятия»: К. Г. Залеману — 300 руб., А. С. Лаппо-Данилевскому — 300, В. В. Радлову — 200, С. Ф. Ольденбургу — 200 руб.

Свои работы представили член Королевской Академии в Лукке профессор Джиованни Казамикела и Рудольф Дарест из Парижа.

Директору Азиатского музея К. Г. Залеману разрешено приобрести за 1000 руб. у Н. И. Воробьева коллекцию рукописей, привезенную им из Юго-Восточной Азии.

ПФА РАН, ф. 1, оп. 1а-1907, д. 154, л. 298—300.

13 января

На заседании Общего собрания сообщено: император согласился с мнением директора Императорской публичной библиотеки, что высылка за границу рукописей и книг непосредственно различными учеными учреждениями неудобна. Для сохранности этих предметов необходимо придерживаться существующего порядка посылки их дипломатическим путем.

А. А. Шахматов утвержден председательствующим в ОРЯС.

Решено передать рассмотрение проекта положения о попечительских советах при музеях Академии наук в комиссию из директоров музеев под председательством В. В. Радлова.

Непременный секретарь сообщил, что ИФО П. Д. Элпидовым учреждена премия им. А. Ф. Кони.

ПФА РАН, ф. 1, оп. 1а-1907, д. 154, л. 8 об., 9 об.

31 января

На заседании ФМО сообщено, что император повелел отпустить из сумм Государственного казначейства 7000 руб. на подготовку к печати и издание наблюдений Шпицбергенской экспедиции, а также 2250 руб. за годовой абонемент Николаевской главной физической обсерватории на получение ежегодных метеорологических телеграмм из Исландии и Феррарских островов.

Л. С. Берг и Ю. И. Бекман назначены редакторами «Ежегодника Зоологического музея» за 1906 г.

Сообщено, что вышел в свет «Ежегодник Зоологического музея Императорской Академии наук» за 1905 г. (Т. 10, № 3—4).

ПФА РАН, ф. 1, оп. 1а-1907, д. 154, л. 108 об., 113, 114 об.

1 февраля

На заседании Общего собрания А. А. Марков представил письмо с предложением отказаться от новых выборов в Государственный совет, отметив, что «небольшая группа представителей Академии и университетов не может превратить его в полезное учреждение».

Путем баллотировки от Академии наук в выборщики членов Государственного совета избраны И. П. Бородин, В. П. Никитин, А. А. Шахматов.

ПФА РАН, ф. 1, оп. 1а-1907, д. 154, л. 20, 22 (и приложение).

3 февраля

На заседании Общего собрания В. И. Ламанский сообщил, что приступает к продолжению начатого М. И. Сухомлиновым Полного собрания сочинений М. В. Ломоносова.

Особой Комиссии под председательством непременного секретаря С. Ф. Ольденбурга передано рассмотрение вопроса об ассигновании ежегодной субсидии Рукописному отделению в сумме не менее 4000 руб. Решено 2000 руб. израсходовать на приобретение рукописей, 2000 руб. — на их ученое описание.

ПФА РАН, ф. 1, оп. 1а-1907, д. 154, л. 26, 26 об.

28 февраля

На заседании ФМО по предложению А. С Фаминцына решено командировать в Лондон на съезд Международного совета по изданию Международной библиографии по естествознанию и математике Е. А. Гейнца, а на съезд делегатов Исполнительного комитета Союза для исследования Солнца — А. А. Белопольского.

О. А. Баклунд избран на съезд МАА в Вене.

А. А. Белопольский сообщил, что Общество итальянских спектроскопистов избрало его своим иностранным членом; И. П. Бородин избран почетным членом Уральского общества естествознания в Екатеринбурге.

Непременный секретарь С. Ф. Ольденбург сообщил, что «на основании высочайшего повеления на ученые работы в области минералогии, геологии и металлургии» Отделением может быть израсходовано 498 руб. с процентов Ломоносовского капитала.

ПФА РАН, ф. 1, оп. 1а-1907, д. 154, л. 124, 125, 125 об.

10 марта

На заседании Общего собрания утверждено положение о попечительских советах при музеях Академии наук.

Решено принять Пушкинский Дом в ведение Академии наук с тем, чтобы в состав Совета, на который возлагается руководство Пушкинским Домом, входил представитель Академии, избираемый Общим собранием Конференции на три года. Устав Пушкинского Дома до его окончательного утверждения должен быть представлен на обсуждение Конференции.

Сообщено, что на заседании ОРЯС избраны: на свободную вакансию сверхштатного ординарного академика — член-корреспондент Н. П. Дашкевич, на свободную вакансию ординарного академика — член-корреспондент В. М. Истрин.

ПФА РАН, ф. 1, оп. 1а-1907, д. 154, л. 30 об., 32 об.

В Санкт-Петербурге скончался почетный член Академии наук К. П. Победоносцев.

Персон. состав. Кн. 1. С. 271.

14 марта

На заседании ФМО решено командировать О. А. Баклунда в Базель на торжественный акт празднования 200-летия со дня рождения Л. Эйлера 29 апреля н. ст. с адресом Базельскому университету на латинском языке.

ПФА РАН, ф. 1, оп. 1а-1907, д. 154, л. 125.

17 марта

На заседании Общего собрания утверждены правила изданий «Известий Императорской Академии наук».

ПФА РАН, ф. 1, оп. 1а-1907, д. 154, л. 40, 40 об.

24 марта

На заседании ИФО К. Г. Залеман представил для публикации в «Известиях» статью «Manichaeica I» (Заметки по письменности манихейцев I), поступившую в Азиатский музей вместе с другими рукописями и предметами древности от доктора Л. С. Кохановского.

В. В. Радлов сообщил, что в Музей антропологии и этнографии поступила коллекция материалов из Тибета и Китая, пожертвованная П. К. Козловым.

В. Р. Розен просил ассигновать из суммы, выделенной Отделению на участие в трудах МАА, 1000 марок на расходы по изданию «Энциклопедии Ислама».

ПФА РАН, ф. 1, оп. 1а-1907, д. 154, л. 321, 322, 322 об.

28 марта

На заседании Общего собрания избраны Н. П. Дашкевич и В. М. Истрин — ординарными академиками (сверх штата) по ОРЯС.

На заседании ФМО Ф. Н. Чернышев представил «Годовой отчет Геологического музея за 1906 г.», составленный ученым хранителем музея И. П. Толмачевым.

ПФА РАН, ф. 1, оп. 1а-1907, д. 154, л. 45 об., 132 об.

11 апреля

На заседании ФМО доведено до сведения сообщение министра народного просвещения П. М. Кауфмана о том, что Россия примет участие в Международной морской выставке в Бордо. Указано на желательное участие Зоологического музея и Севастопольской биологической станции.

Ф. Н. Чернышев назначен представителем Академии наук на праздновании 100-летнего юбилея Лондонского геологического общества.

М. А. Рыкачев просил командировать инспектора метеорологических станций Н. А. Коростелева на 14 месяцев для осмотра и приведения в порядок 22 метеостанций, расположенных в Вологодской и Архангельской губерниях, на Белом море и в Северном Ледовитом океане.

ПФА РАН, ф. 1, оп. 1а-1907, д. 154, л. 135 об., 136, 139 об.

2 мая

На заседании ИФО сообщено, что оргкомитет Международного конгресса по историческим наукам в Берлине прислал программу конгресса, который состоится в Берлине 6—12 августа 1908 г., и пригласил Академию наук принять в нем участие. Решено сообщить, что Академия наук предполагает послать своего представителя.

В. В. Радлов просил командировать младшего этнографа Музея антропологии и этнографии Б. Ф. Адлера за границу для ознакомления с коллекциями музеев Парижа и Копенгагена.

ПФА РАН, ф. 1, оп. 1а-1907, д. 154, л. 336, 339.

5 мая

На заседании Общего собрания сообщено, что Императорская Австрийская Академия наук в Вене известила Академию наук, что Общее собрание МАА состоится 16/29 мая с. г.

Решено печатать подготовленную В. И. Срезневским и его сотрудниками 1-ю часть «Описания рукописей 1-го Отделения Библиотеки» в 400 экз. и в формате V серии «Известий Академии наук».

ПФА РАН, ф. 1, оп. 1а-1907, д. 154, л. 46 об., 47.

16 мая

На заседании ФМО сообщено, что В. В. Заленский уволен от должности заведующего Зоологическим музеем, а на вакантную должность представлен Н. В. Насонов.

Одобрен проект устава Международной полярной комиссии; вопросы материального обеспечения решено разобрать в дальнейшем.

М. А. Рыкачев представил выработанную Постоянной водомерной комиссией «Инструкцию для производства наблюдений над колебаниями уровня моря и озер» и «Инструкцию, данную Императорской Академией наук, в руководство метеорологическими станциями II разряда 2-го класса».

Н. В. Насонов представил правила для авторов статей, предназначаемых к напечатанию в «Ежегоднике Зоологического музея Императорской Академии наук».

ПФА РАН, ф. 1, оп. 1а-1907, д. 154, л. 146 об., 148 об., 150 об., 151, 153.

23 мая

На заседании ИФО разрешено выдать А. С. Пругавину, действительному члену Общества любителей российской словесности, отношения в Архангельскую и Вологодскую губернии о содействии ему в работе по собиранию сведений об истории ссылки на Крайнем Севере.

П. К. Коковцов представил для публикации свою работу «Несколько новых надгробных камней с христианско-сирийскими надписями из Средней Азии». Решено печатать в «Известиях».

ПФА РАН, ф. 1, оп. 1а-1907, д. 154, л. 347, 347 об., 348.

5 сентября

На заседании ФМО сообщено, что император «повелел» отпустить из сумм Государственного казначейства 2800 руб. на расходы России в международном систематическом исследовании верхних слоев атмосферы.

А. А. Белопольский доложил о результатах деятельности делегатов Международного союза в Париже, направленной на исследование Солнца.

И. П. Бородин сообщил, что медицинский факультет Упсальского университета избрал его своим почетным членом.

ПФА РАН, ф. 1, оп. 1а-1907, д. 154, л. 166 об., 168, 168 об., 171.

12 сентября

На заседании ИФО приняты к сведению программы конкурсов на 1910 г. по Отделению литературы, нравственных и политических наук Королевской Бельгийской Академии.

Решено издать древнегрузинский текст Святого Писания, а наблюдение за печатанием возложено на С. Ф. Ольденбурга.

К. Г. Залеман представил для публикации в «Известиях» работу «Manichaica II» (Заметки по манихейской письменности II) и две работы О. Э. фон Лемма для публикации в «Записках».

А. С. Лаппо-Данилевский сообщил, что Русская историческая библиотека в Риме до сих пор не имеет помещения и располагается на частной квартире

ученого корреспондента Е. Ф. Шмурло. Решено при распределении расходов по смете 1908 г. предусмотреть 300 руб. для пополнения ее новыми изданиями, шкафами.

ПФА РАН, ф. 1, оп. 1а-1907, д. 154, л. 352—354, 356 об.

15 сентября

На заседании Общего собрания сообщено, что члены Государственной Думы обратились в Академию наук и в Комиссию по вопросу о русском правописании с предложением заняться вопросом упрощения русского правописания, считая это в высшей степени неотложным.

Сообщено, что министр народного просвещения П. М. Кауфман уведомил Академию наук об утверждении Н. П. Дашкевича и В. М. Истрина ординарными академиками по ОРЯС сверх штата с 7 апреля 1907 г.

Министерство народного просвещения предложило изложить параграфы 5 и 6 «Положения об избрании в действительные члены Академии наук» в следующей редакции: 5. По предложению, с согласия президента Академии наук, кандидатов в Отделение назначает собрание Отделения из всех его действительных членов под председательством старшего академика для баллотировки кандидатов. Баллотировка производится закрыто, шарами. 6. Кандидат, получивший при баллотировке законное число избирательных голосов, т. е. не менее 2/3 всего числа академиков, принадлежащих к составу Отделения и находящихся налицо в Санкт-Петербурге, считается избранным кандидатом». Сообщая об этом, юридическая часть Министерства народного просвещения просит уведомить, «не встречает ли Академия возражений против предлагаемой редакции».

Министр финансов В. Н. Коковцов сообщил президенту Академии наук, что с его стороны не встречается препятствий к разрешению на обращение денег, вырученных от продажи «Известий Академии наук», в доход Академии для возмещения расходов по упорядочению выхода в свет и рассылки данного издания.

Сообщено, что Парижская Академия наук препроводила в Академию наук медаль в память первого Общего собрания МАА, состоявшегося в Париже в 1901 г. Медаль выбита по распоряжению правительства Французской Республики и изготовлена гравером Верноном.

Высочайше утвержденная Комиссия по постройке памятника А. С. Пушкину в Санкт-Петербурге препроводила экземпляр Положения о Пушкинском Доме.

ПФА РАН, ф. 1, оп. 1а-1907, д. 154, л. 51 об.—52 об., 54, 55.

19 сентября

На заседании ФМО М. А. Рыкачев представил Отчет о результатах совещаний Международного метеорологического комитета, проходившего 10 сентября (н. ст.) в Париже.

В. И. Вернадский сделал предварительный доклад о поездке на Скандинавский полуостров для изучения железных соединений.

А. А. Белопольский просил командировать Н. Н. Донича в Верхний Египет для наблюдения прохождения Меркурия по диску Солнца.

М. А. Рыкачев сообщил, что МАА избрала его председателем Комиссии магнитных измерений вдоль параллели земного шара.

Сообщено, что Н. В. Насонов избран на должность директора Зоологического музея Академии наук (см. 16 мая 1907 г.).

А. С. Фаминцын, В. В. Заленский, И. П. Бородин, Н. В. Насонов предложили к избранию ординарным академиком по сравнительной анатомии и физиологии И. П. Павлова.

ПФА РАН, ф. 1, оп. 1а-1907, д. 154, л. 175, 175 об., 177 об.—179, 180—182 об.

3 октября

На заседании ИФО С. А. Жебелев представил в дар Академии издание «Victoris Jernstedt epuscula». Сборник статей по классической филологии» В. К. Ернштедта (СПб.).

По докладу А. С. Лаппо-Данилевского разрешено пригласить Н. Е. Озерецковского для работы над научно-критическим изданием Уложения царя Алексея Михайловича, текст которого уже сверен М. А. Дьяконовым.

Высказано суждение, согласно постановлению Комиссии о новых штатах, что на научные предприятия Отделению необходимо в год располагать 6000 руб.

ПФА РАН, ф. 1, оп. 1а-1907, д. 154, л. 358 об., 360 об., 364.

10 октября

На заседании ФМО прочитан доклад Комиссии по вопросу о постройке новых академических зданий.

Оглашено предложение В. И. Вернадского о необходимости «определить один, неизменный, равный для всех порядок избрания в члены Отделения и, следовательно, Императорской Академии наук».

ПФА РАН, ф. 1, оп. 1а-1907, д. 154, л. 187—188 об.

13 октября

На заседании ОРЯС А. И. Соболевский предложил увеличить на 2000 руб. суммы, отпускаемые на ученые труды Отделения специально для «составления диалектологических и этнографических карт России, а также славянских племен».

ПФА РАН, ф. 1, оп. 1-1907, д. 224, л. 45.

24 октября

На заседании ФМО обсужден вопрос о суммах, необходимых на научные предприятия отделения (42 000 руб.).

Рассмотрено представление В. И. Вернадского о невозможности (финансовой и материальной) вести научную работу в Академии наук и решено сообщить в Правление его ходатайство об отпуске Минералогическому отделению Геологического музея: 500 руб. — на приобретение спектроскопа и приспособлений к нему; 400 руб. — химических веществ и реактивов.

И. П. Павлов избран ординарным академиком по сравнительной анатомии и физиологии.

ПФА РАН, ф. 1, оп. 1а-1907, д. 154, л. 191 об., 192, 193 об.

31 октября

На заседании ИФО В. В. Радлов довел до сведения, что доктор Г. Майер из Лейпцига пожертвовал на нужды Музея антропологии и этнографии 6000 руб., а также большую коллекцию китайских, японских, сиамских, цейлонских и африканских предметов, а также представил свой отчет о командировке для осмотра этнографических музеев в разных городах Западной Европы.

Одобрено предложение А. С. Лаппо-Данилевского: в первый выпуск «Россия и Италия», который возник благодаря учреждению должности ученого корреспондента в Риме, включить краткое введение о главнейших задачах, возложенных на эту должность.

ПФА РАН, ф. 1, оп. 1а-1907, д. 154, л. 365, 368 об., 369.

3 ноября

На заседании Общего собрания сообщено, что Комиссия по изданию сочинений Л. Эйлера прекратила свое существование, так как Берлинская Академия наук отказалась принять участие в этом предприятии.

ПФА РАН, ф. 1, оп. 1а-1907, д. 154, л. 72, 72 об. (см. 5 октября 1902 г.).

7 ноября

На заседании ФМО А. С. Фаминцын представил отчет Е. А. Гейнца, командированного на съезд Международного совета по изданию международной библиографии.

Признано нежелательным в настоящее время отделение Николаевской обсерватории в хозяйственном отношении от Академии наук. М. А. Рыкачев предложил разработать новый устав обсерватории и проект новых штатов.

ПФА РАН, ф. 1, оп. 1а-1907, д. 154, л. 194 об.—195 об.

28 ноября

На заседании ИФО Азиатскому музею разрешено выслать рукописи во временное пользование библиотекам India Office в Лондоне, Парижского университета в Сорбонне.

Министр народного просвещения П. М. Кауфман препроводил пять новейших японских сочинений, изданных на монгольском языке, чтобы дать заключение о значении этих изданий для распространения монгольской грамоты. Для рассмотрения этих работ ИФО образована комиссия в составе В. В. Радлова, К. Г. Залемана, С. Ф. Ольденбурга.

ПФА РАН, ф. 1, оп. 1а-1907, д. 154, л. 374 об., 375 об.

1 декабря

На заседании Общего собрания сообщено: лейб-гвардии Измайловский полк уведомил Академию наук, что он берет на себя печатание «Атласа Российского 1745 г.», и просил предоставить медные доски к изданному Академией в 1745 г. «Атласу Российскому», которые хранились во II Отделении Библиотеки Академии наук. Решено предоставить.

ПФА РАН, ф. 1, оп. 1а-1907, д. 154, л. 80 об.

Решено направить положение о попечительских советах при музеях Императорской Академии наук министру народного просвещения П. М. Кауфману с просьбой представить это положение на утверждение в порядке, какой министр признает соответственным.

Комиссия по упорядочению академических изданий переименована в Издательскую. Комиссия предложила принять следующее правило: «Цена на академическое издание устанавливается соответственно расходу на печатание, бумагу и таблицы с приложением 25 % книгопродавческой уступки с продажной стоимости; в исключительных случаях цену назначает Издательская комиссия»; правило вступает в силу с 1 января 1908 г.

И. П. Павлов избран ординарным академиком по сравнительной анатомии и физиологии; на вакантную должность директора Зоологического музея избран Н. В. Насонов.

ПФА РАН, ф. 1, оп. 1а-1907, д. 154, л. 80 об.—82 об., 84 об.

5 декабря

На заседании ФМО М. А. Рыкачев представил проект нового устава Николаевской главной физической обсерватории.

А. С. Фаминцын, В. В. Заленский, И. П. Бородин и Н. В. Насонов высказали в ФМО мнение о необходимости продлить стипендию на Бейтензоргскую станцию с 1909 по 1914 г. Решено возбудить ходатайство об этом.

В. В. Заленский предложил на основании «Положения о стипендии, учрежденной для русских ученых на Бьютенцоргском (Бейтензоргском) ботани-

ческом саде» сообщить об этой стипендии в университеты и опубликовать информацию в газетах.

М. А. Рыкачев представил предварительные сведения об участии России «в международном предприятии больших серий наблюдений в разных слоях атмосферы».

Н. В. Насонов просил «разрешить взимать плату с посетителей Зоологического музея в размере 25 коп. по пятницам, а учебным заведениям посещать музей все дни, когда он открыт, бесплатно».

ПФА РАН, ф. 1, оп. 1а-1907, д. 154, л. 208, 209 об., 212 об., 214—216 об. (и приложение 1).

8 декабря

На заседании ОРЯС утверждены сметы расходов на 1908 г.

ПФА РАН, ф. 1, оп. 1-1907, д. 224, л. 62—63 об.

29 декабря

Состоялось торжественное публичное заседание Академии наук, на котором оглашены: Отчет о деятельности Императорской Академии наук в 1907 г. по Физико-математическому отделению и Историко-филологическому отделению (С. Ф. Ольденбург), Отчет о деятельности Отделения русского языка и словесности Императорской Академии наук в 1907 г. (Н. П. Кондаков); отчеты о присуждении премий: Ломоносовской — Е. В. Аничкову; премия за ученое жизнеописание М. В. Ломоносова — Б. Н. Меншуткину; митрополита Макария — А. Л. Петрову, М. Н. Розанову, В. А. Францеву; им. А. С. Пушкина — А. В. Гансену и П. Г. Гансену, В. Г. Жуковскому, В. И. Крыжановской (псевдоним «Рочестер»), Б. А. Лазаревскому, Д. Е. Мазину, Е. М. Милицыной, И. И. Тхоржевскому, Н. Б. Хвостову, М. П. Чехову, О. Н. Чюминой; им. графа Д. А. Толстого — В. П. Бузескулу, Н. Р. Овсянову, Э. К. Пекарскому, Е. С. Такайшвили; им. профессора А. А. Котляревского — И. Е. Евсееву, Н. М. Петровскому, В. А. Францеву, В. Н. Щепкину; награды им. графа С. С. Уварова — М. М. Бородкину, Ю. В. Готье, М. С. Грушевскому, П. М. Майкову, В. М. Металлову, А. С. Орлову, И. М. Покровскому, священнику М. Попову, И. И. Соколову, Н. В. Чарыкову.

Отчет ФМО и ИФО за 1907 г. СПб., 1907. С. 69—72; Отчет ОРЯС за 1907 г. СПб., 1907. С. 1—95; Роспись отчетам о присуждениях наград и премий. С. 161—162, 166—167, 172—174, 177—179, 184—186, 200—204.

В течение года

Избраны: действительными членами — Н. П. Дашкевич, В. М. Истрин, И. П. Павлов; почетными членами — И. Е. Забелин, П. Н. Тургенев; почетным академиком по ОРЯС — Д. Н. Овсянико-Куликовский; членами-корреспондентами — Г. Ф. Вороной, Г. Э. Зенгер, А. М. Ляпунов, Я. И. Смирнов, Ф. М. Флавицкий, И. А. Шляпкин; иностранными членами (почетным — Х. Мон; членами-корреспондентами — Э. Ф. В. У. фон Виламовиц-Меллендорф, Ж. Галеви, Ф. Р. Гельмерт, Г. Гильдебранд, Дж. Г. Дарвин, А. Кёнен, Ч. Р. Ленмен, В. Лотц, М. Склодовская-Кюри).

Персон. состав. Кн. 1. С. 91, 194—195, 288, 507—510; Отчет ФМО и ИФО за 1907 г. СПб., 1907. С. 240—242.

Н. Н. Бекетов на I Менделеевском съезде прочитал доклад «Радий и химическая энергия элементов», в котором пытался разъяснить происхождение энергии элементов и указал отношение атомного веса к химической энергии.

Вышли в свет: Известия Императорской Академии наук. VI сер. Т. 1 (издание продолжается); Наказ императрицы Екатерины II, данный Комиссии о сочинении нового уложения / Под ред. Н. Д. Чечулина. СПб.; Наставления для собирания зоологических коллекций, издаваемые Зоологическим Музеем Императорской Академии наук. 1. Инструкция для собирания млекопитающих; Научное издание переписки А. С. Пушкина в трех томах под ред. В. И. Саитова. Т. 1 (издание продолжается до 1911 г.); Научные результаты путешествий Н. М. Пржевальского. Т. 3, вып. 2; Памяти В. А. Жуковского и Н. В. Гоголя. Выпуск первый. 1907 г. (три тома — последний в 1909 г.); Письма и бумаги императора Петра Великого под ред. И. А. Бычкова. Т. 5 (январь—июнь 1707 г.). СПб.; Протокол заседания Русского отделения Международного союза по исследованию Солнца, состоявшегося в здании Императорской Академии наук 25 апреля 1907 г.; Россия и Италия. Сборник исторических материалов и исследований, касающихся сношений России с Италией. Т. 1, вып. 1; Словарь якутского языка, составленный Э. К. Пекарским. Вып. первый; Труды Геологического музея имени Петра Великого Императорской Академии наук. Т. 1, вып. 1—5 (издание продолжается до 1916 г., когда вышел т. 7, вып. 6, и последний); *Ипатьев В. Н.* Каталитические реакции при высоких температурах и давлениях. СПб.; *Истрин В. М.* Опыт методологии введения в историю русской литературы XIX в. Вып. 1. СПб.; *Комаров В. Л.* Флора Манчжурии. Т. 3 («Acta HP» XXV); *Курнаков Н. С.* Об электропроводимости сплавов таллия со свинцом. Избр. труды. Т. 2. С. 369—370; *Лихачев Н. П.* Манера письма Андрея Рублева. СПб.; *Марков А. А.* Исследование замечательного случая зависимых испытаний // Изв. Академии наук. VII сер. Т. 1, № 3. С. 61—80; *Федоров Е. С.* Новая геометрия как основа черчения. СПб.

1908

9 января

На заседании ФМО решено командировать А. М. Ляпунова на IV Международный математический конгресс в Рим с 6—11 апреля.

О. А. Баклунд предложил упразднить малую академическую обсерваторию в связи с тем, что она потеряла научное значение, а приборы и инструменты передать в Музей Пулковской обсерватории.

В. И. Вернадский просил исходатайствовать разрешение на продажу его книги «Опыт описательной минералогии» с тем, чтобы доход шел на улучшение научной работы музея.

Принято отрицательное решение по вопросу об ассигновании средств на участие России в 1908 г. в международном предприятии больших серий наблюдений в разных слоях атмосферы.

ПФА РАН, ф. 1, оп. 1а-1908, д. 155, л. 107 об.—108 об.

10 января

На заседании ИФО распределена сумма в 1000 руб., причитающаяся Отделению по смете на ученые путешествия и предприятия. Выделено: В. В. Радлову — 150 руб., М. А. Дьяконову — 100, Е. Ф. Шмурло — 300, С. М. Дудину — 200, С. Ф. Ольденбургу — 250 руб.

ПФА РАН, ф. 1, оп. 1а-1908, д. 155, л. 332 об.

В Санкт-Петербурге скончался ординарный академик В. Р. Розен.

Персон. состав. Кн. 1. С. 73.

19 января

На заседании Общего собрания постановлено впредь при выборах руководствоваться следующим порядком.

5. По представлению, с согласия президента, кандидата в отделение, назначается заседание выборной комиссии из всех действительных членов отделения под председательством старшего академика. В комиссии избирается кандидат закрытой баллотировкой шарами.

6. Тот кандидат, который при баллотировке получает не менее 2/3 голосов всего числа академиков, принадлежащих к составу членов Отделения и находящихся лично в Санкт-Петербурге, считается выборным кандидатом Отделения. Протокол выборной комиссии за подписями всех ее членов вносится в следующее очередное собрание Отделения для представления в Общее собрание на окончательное избрание (см. 4 ноября 1906 г.).

Б. Л. Модзалевскому поручено с 1 января 1908 г. приступить к приведению в порядок Архива Конференции Академии наук.

ПФА РАН, ф. 1, оп. 1а-1908, д. 155, л. 6 об.—7, 8.

20 января

В Киеве скончался ординарный академик Н. П. Дашкевич.

Персон. состав. Кн. 1. С. 91.

22 января

На заседании ОРЯС Ю. Н. Верховский представил отчет об изучении им историко-литературных материалов пушкинской эпохи.

ПФА РАН, ф. 1, оп. 1-1908, д. 226, л. 13—14.

28 января

На заседании ФМО А. П. Карпинский и Ф. Н. Чернышев просили возбудить ходатайство об ассигновании новых средств для продолжения исследования материковых пермских отложений Севера России. Решено ходатайство возбудить.

М. А. Рыкачев сообщил распоряжение Главного инженерного управления по всем воздухоплавательным частям и змейковым станциям о необходимости в 1908 г. принять участие в исследовании верхних слоев атмосферы.

В. В. Заленский представил свою статью «О метаморфозе Echiurus» (Über die Metamorphose des Echiurus), опубликованную в «Известиях Академии наук».

А. А. Белопольский представил отчет Н. Н. Донича, опубликованный в «Известиях Академии наук», о наблюдениях во время прохождения Меркурия по диску Солнца 14 ноября 1907 г. в Асуане.

И. П. Бородин представил для публикации статью Н. И. Кузнецова «Принципы деления Кавказа на ботанико-географические провинции» и статью О. А. Федченко «О некоторых растениях Памира. Критические заметки»; Н. В. Насонов — для публикации в «Ежегоднике Зоологического музея» статью Л. С. Берга «Список рыб Колымы» и статью Н. Я. Кузнецова «Новый палеарктический род Noctuidae».

А. А. Марков, А. А. Белопольский и О. А. Баклунд предложили избрать Б. Б. Голицына ординарным академиком; Ф. Б. Шмидт, Н. Н. Бекетов, А. П. Карпинский и Ф. Н. Чернышев — В. И. Вернадского в экстраординарные академики по минералогии.

ПФА РАН, ф. 1, оп. 1а-1908, д. 155, л. 112—116, 118, 118 об. (и приложение 2).

6 февраля

На заседании ФМО Н. В. Насонов представил для публикации рукопись статьи Н. Я. Кузнецова «Отчет об участии в VII Международном Зоологическом конгрессе в Бостоне». Решено печатать в «Записках Зоологического музея».

Рассмотрен Устав Николаевской Главной физической обсерватории и отправлен на утверждение МНП.

ПФА РАН, ф. 1, оп. 1а-1908, д. 155, л. 123, 123 об.

9 февраля

На заседании Общего собрания по представлениям Б. А. Тураева и Н. П. Кондакова принято решение ходатайствовать через министра народного просвещения А. Н. Шварца о сохранении для России и русской науки египетского собрания сочинений В. С. Голенищева, которое владелец предложил к продаже.

Поручено непременному секретарю С. Ф. Ольденбургу при поступлении к нему заявлений от лиц, занимающихся в Архиве, разрешать публиковать архивный материал, запрашивать разрешение у соответствующего Отделения.

ПФА РАН, ф. 1, оп. 1а-1908, д. 155, л. 14 об.—16 об., л. 17.

13 февраля

На заседании ИФО решено ассигновать 500 марок из сумм Отделения по МАА на издание Махабхараты.

ПФА РАН, ф. 1, оп. 1а-1908, д. 155, л. 342, 342 об.

20 февраля

Император утвердил особый журнал Совета министров об учреждении сверхштатных должностей старших и младших зоологов при Зоологическом музее Академии наук.

На заседании ФМО М. А. Рыкачев представил изданный Международным метеорологическим комитетом проект правил Международной метеорологической организации.

М. А. Рыкачев заявил о назревшей потребности в производстве магнитной съемки в России и представил записку по этому поводу в Комиссию по пересмотру штатов академических учреждений, а также проект устава Тифлисской физической обсерватории.

В. И. Вернадский представил для публикации статью А. Е. Ферсмана «Материалы и исследования группы палыгорскита» и просил разрешить ему «еще год оставаться в Москве, не прерывая связи с Академией наук и Московским университетом».

ПФА РАН, ф. 1, оп. 1а-1908, д. 155, л. 126 об., 128—129 об., 131, 131 об. (и приложение 1).

27 февраля

На заседании ИФО ученый корреспондент в Риме Е. Ф. Шмурло сообщил, что императорский российский посол в Риме решил передать в собственность Академии наук для библиотеки в Риме собрание книг, имеющих научную ценность. Решено сообщить, что Академия наук согласна принять это предложение.

ПФА РАН, ф. 1, оп. 1а-1908, д. 155, л. 345 об., 346.

1 марта

Министр народного просвещения А. Н. Шварц уведомил президента Академии наук о том, что император предоставил право министру народного просвещения утвердить Положение о попечительских советах при музеях и других ученых учреждениях Императорской Академии наук. Министр препроводил утвержденное положение с просьбой о приведении его в действие.

На заседании Общего собрания сообщено, что И. П. Павлов утвержден ординарным академиком Императорской Академии наук по сравнительной анатомии и физиологии с 1 декабря 1907 г., с оставлением его в занимаемых им должностях и академиком Императорской военно-медицинской академии.

Сообщено, что «на утверждение ординарного академика Н. В. Насонова директором Зоологического музея последовало высочайшее Государя императора соизволение».

Создана комиссия из вице-президента П. В. Никитина, непременного секретаря С. Ф. Ольденбурга и двух членов РИС ОРЯС для окончательного рассмотрения Временного положения о Постоянной комиссии для пособия нуждающимся ученым, литераторам и публицистам.

Б. Б. Голицын избран ординарным академиком по физике, В. И. Вернадский — экстраординарным академиком по минералогии.

ПФА РАН, ф. 1, оп. 1а-1908, д. 155, 19, 19 об., 20 об., 22.

5 марта

На заседании ФМО М. А. Рыкачев обратился с просьбой поддержать работы магнитного департамента Института Карнеги и представил план участия Академии наук в этом предприятии.

Комиссия по вопросу о назначении стипендии, учрежденной для русских ученых при Бейтензоргском Ботаническом саде, известила о том, что она решила командировать на о. Яву профессора Харьковского университета В. М. Арнольди.

О. А. Баклунд представил для публикации в «Известиях Академии наук» свою заметку «Еще о комете Энке», А. А. Марков — работу «О некоторых случаях теоремы о пределе вероятности»; Н. В. Насонов — статью Л. С. Берга «Список рыб бассейна Оби» для публикации в Ежегоднике Зоологического музея. Решено напечатать.

Решено ходатайствовать об ассигновании из остатков по смете Министерства народного просвещения за 1907 г. 400 руб. на розыски метеорита, упавшего вблизи оз. Телеутского Томской губернии.

ФМО вынесло решение ассигновать 1000 франков из сумм, предназначенных для участия Академии наук МАА и на оплату одного рабочего места для русских физиологов в Институте Э.-Ж. Марея.

ПФА РАН, ф. 1, оп. 1а-1908, д. 155, л. 137 об.—138 об., 140, 141 об.

12 марта

На заседании ИФО сообщено, что первый департамент МИД препроводил в Академию наук ходатайство Австрийской Академии наук о выделении субсидий МАА на издание «Энциклопедии Ислама». Положено сообщить Департаменту, что Академия наук не видит основания ходатайствовать перед правительством о специальном ассигновании на это издание, так как русское правительство через Академию наук внесло уже 9000 марок и внесет еще 1000 марок и считает, что в полной мере оказала содействие этому предприятию.

ПФА РАН, ф. 1, оп. 1а-1908, д. 155, л. 349 об., 350.

19 марта

На заседании ФМО утвержден проект устава Тифлисской физической обсерватории и направлен на утверждение министра народного просвещения А. Н. Шварца вместе с уставом Николаевской главной физической обсерватории.

ПФА РАН, ф. 1, оп. 1а-1908, д. 155, л. 145 об.

25 марта

В Тамбове скончался почетный академик Академии наук А. М. Жемчужников.

Персон. состав. Кн. 1. С. 283.

2 апреля

Министр народного просвещения А. Н. Шварц сообщил Академии наук, что им сделано распоряжение об отпуске 400 руб. на розыск метеорита в Томской губернии (см. 5 марта 1907 г.).

На заседании ФМО А. П. Карпинский представил для публикации работу Н. И. Андрусова «О солоноватоводных карбидах» (на нем. яз.) — 2-й выпуск его монографии (первая часть напечатана в № 3, т. 8, сер. VIII «Записок Академии наук»), Б. Б. Голицын — свою работу «О магнитном затухании горизонтальных маятников» (на нем. яз.), В. В. Заленский — свою статью «О строении и развитии глоточных мешков у спионид», И. П. Бородин — статью Н. И. Кузнецова «К систематике кавказских видов рода *Orthalodes* Moench». Решено публиковать в «Известиях Академии наук».

ПФА РАН, ф. 1, оп. 1а-1908, д. 155, л. 152 об., 155 об.—156, 157.

5 апреля

На заседании Общего собрания сообщено, что министр народного просвещения А. Н. Шварц утвердил новые правила присуждения премий им. графа Д. А. Толстого. «Премия, раздаваемая ежегодно, состоит из большой награды в 1000 руб. и почетной золотой медали стоимостью в 200 руб., и двух малых наград по 500 руб. каждая. Если ни одно из сочинений не будет удостоено большой награды, то она может быть разбита на две малые по 500 руб., при этом медаль не присуждается». «Сочинения, назначенные для конкурса, должны быть доставлены в Академию не позже 1 января конкурсного года», — сказано в правилах.

Б. Б. Голицын избран ординарным академиком по физике, В. И. Вернадский — экстраординарным академиком по минералогии.

ПФА РАН, ф. 1, оп. 1а-1908, д. 155, л. 27, 30.

25 апреля

На заседании ФМО создана Комиссия для рассмотрения дальнейшей судьбы Николаевской главной физической обсерватории и отношения к ней Академии наук в связи с проектируемыми новыми штатами.

М. А. Рыкачев представил статьи наблюдателя Константиновской обсерватории М. М. Рыкачева «Влияние подстилающей воздух поверхности на суточный ход абсолютной влажности» (на фр. яз.) и Е. В. Оппокова «Простейший метод исследования режима рек в разные годы и его приложение к бассейну реки Днепра» (на фр. яз.) для «Известий Академии наук».

А. М. Ляпунов прочитал отчет о командировке на IV Международный математический конгресс. Отчет решено напечатать в «Известиях Академии наук».

ПФА РАН, ф. 1, оп. 1а-1908, д. 155, л. 162—163 об., 164 об.

30 апреля

На заседании ИФО А. С. Лаппо-Данилевский, считая полезным принять участие в Международном конгрессе по историческим наукам в Берлине, просил командировать его туда с 6—12 августа. Решено командировать.

ПФА РАН, ф. 1, оп. 1а-1908, д. 155, л. 360.

3 мая

На заседании Общего собрания Главноуправляющий землеустройством и земледелием Б. А. Васильчиков сообщил президенту Академии наук о целесообразности передачи Императорского ботанического сада в Санкт-Петербурге в ведение Академии наук, что отвечает интересам обоих учреждений. Подобная передача обеспечила бы также объединение деятельности всех университетских императорских садов, с которыми сейчас Ботанический сад

разобщен. Петербургский ботанический сад явился бы центральным, объединяющим деятельность других ботанических садов Империи. Решение вопроса передано в Физико-математическое отделение (см. 7 и 15 мая 1908 г.).

ПФА РАН, ф. 1, оп. 1а-1908, д. 155, л. 33 об.

Образована Исполнительная комиссия под председательством президента Академии наук в составе В. П. Никитина, С. Ф. Ольденбурга, Ф. Н. Чернышева для пересмотра материалов о введении новых штатов и для представления соответствующего доклада Общего собрания в сентябре.

ПФА РАН, ф. 1, оп. 1а-1908, д. 155, л. 35 об.

7 мая

На заседании ФМО по предложению С. Ф. Ольденбурга и М. А. Рыкачева решено созвать Второй метеорологический съезд в январе 1909 г.

Образована Комиссия для решения вопроса о передаче Императорского ботанического сада в Санкт-Петербурге из ведения Главного управления землеустройства и земледелия в Императорскую Академию наук.

ПФА РАН, ф. 1, оп. 1а-1908, д. 155, л. 169 об., 170 об. (см. 3 мая 1908 г.).

15 мая

На заседании ФМО заслушан доклад Комиссии о передаче Ботанического сада в ведение Академии наук и предложены условия, на которых это могло бы быть осуществлено.

ПФА РАН, ф. 1, оп. 1а-1908, д. 155, л. 179—181 (см. 3 и 7 мая 1908 г.).

21 мая

На заседании ИФО А. С. Лаппо-Данилевский довел до сведения, что ученый корреспондент в Риме Е. Ф. Шмурло сообщил сведения о составе книг, предложенных императорским российским послом в дар Академии наук. Положено просить Е. Ф. Шмурло составить опись собрания.

ПФА РАН, ф. 1, оп. 1а-1908, д. 155, л. 363 об., 364 (см. 27 февраля 1908 г.).

28 мая

На заседании ФМО сообщено, что министр народного просвещения А. Н. Шварц уведомил Академию наук, что император отпустил из сумм Государственного казначейства 4300 руб. на расходы по участию России в международных исследованиях верхних слоев атмосферы в 1908 г.

В. И. Вернадский представил свою работу «О воробьевите и химической структуре бериллов» (на фр. яз.) и работу Л. Л. Иванова «О происхождении некоторых глинистых пород южнорусских нефтяных месторождений» (на фр. яз.). Первая рекомендована в Труды Геологического музея, вторая — в «Известия Академии наук».

И. П. Павлов просил разослать извещения на физико-математические факультеты университетов и в общества естествоиспытателей о том, что в Институте Э.-Ж. Марея имеется место для работы русских физиологов; заявления необходимо представить до 15 сентября.

ПФА РАН, ф. 1, оп. 1а-1908, д. 155, л. 182 об., 185, 187 об.

Министр народного просвещения А. Н. Шварц сообщил президенту Академии наук постановление Бюджетной комиссии Государственной Думы, что МНП «надлежало бы установить бюджет Академии наук во всех его частях и сделать его определенным и устойчивым, обеспечив нужды Академии, соответствующие ее задачам». Создана комиссия по новому бюджету: В. П. Никитин, С. Ф. Ольденбург, В. В. Радлов, А. А. Шахматов, Ф. Н. Чернышев.

ПФА РАН, ф. 1, оп. 1а-1908, д. 155, л. 44 об.

3 июля

В Санкт-Петербурге скончался почетный академик Академии наук П. И. Вейнберг.

Персон. состав. Кн. 1. С. 287.

6 сентября

Министр народного просвещения А. Н. Шварц сообщил президенту Академии наук, что он просил императора сделать распоряжение о проведении в Академии наук избрания выборщиков на съезд для выбора нового члена Государственного совета взамен отказавшегося от этого звания кн. Е. Н. Трубецкого. Съезд назначен на 6 октября.

Министр народного просвещения А. Н. Шварц препроводил президенту Академии наук в копии особый журнал Совета министров от 29 апреля с. г. по вопросу о приобретении за счет казны коллекции египетских и восточных древностей, принадлежащих статскому советнику В. С. Голенищеву (см. 9 февраля 1908 г.).

На заседании Общего собрания сообщено, что высочайшим приказом по гражданскому ведомству от 4 июня с. г. утверждены: Б. Б. Голицын — ординарным академиком по физике, В. И. Вернадский — экстраординарным академиком по минералогии (см. 5 апреля 1908 г.).

Сообщено, что постановлением Совета министров 27 января 1907 г. с. Михайловское передано псковскому дворянству для создания колонии им. Пушкина. Псковское дворянство представило в МВД выработанный им проект устава колонии. Канцелярия МВД просит Академию наук дать заключение об этом уставе.

Комиссия по выработке новых штатов Академии наук постановила внести на Общее собрание предложения: «1) Для пересмотра бюджета и со-

ставления нового избрать комиссию из 5 членов Конференции, в которую вошли бы вице-президент и непременный секретарь. Уполномочить комиссию составить штат ученых учреждений Академии наук и остальные статьи бюджета; 2) при выработке бюджета Академии наук ... не включать в него пока Николаевскую главную физическую обсерваторию, так как вопрос о задачах Обсерватории рассматривается в Особой академической комиссии; 3) комиссия считает необходимым выработку новых штатов Типографии, строительная комиссия должна рассмотреть новые постройки Типографии; 4) комиссия считает необходимым возбудить ходатайство о высочайшем разрешении на созыв Междуведомственной комиссии из представителей Академии наук, Министерства народного просвещения, Министерства финансов и Государственного контроля для рассмотрения проекта нового бюджета Академии наук» (см. 3 мая 1908 г.).

ПФА РАН, ф. 1, оп. 1а-1908, д. 155, л. 45—46 об., 49, 49 об.

10 сентября

На заседании ИФО В. В. Радлов ходатайствовал об отпуске средств для возведения третьего этажа и пристройки со стороны двора Зоологического музея, на месте небольшого двухэтажного флигеля, в связи с ростом коллекций Музея антропологии и этнографии. Положено возбудить ходатайство.

ПФА РАН, ф. 1, оп. 1а-1908, д. 155, л. 379 об., 380.

17 сентября

На заседании ФМО доложено сообщение министра народного просвещения А. Н. Шварца президенту Академии наук о том, что Государственным советом и Государственной Думой утвержден список закона об отпуске средств на приобретение инструментов для Геологического музея.

Представили для публикации в академических изданиях: О. А. Баклунд — свою работу «Комета Энке 1891—1908 гг.». Вып. 1 (ныне комета Энке-Баклунда); А. П. Карпинский, Ф. Н. Чернышев и В. И. Вернадский — сообщение г-жи А. Б. Миосуны «Новая находка палеозоя в Крыму»; И. П. Бородин — статью Н. И. Кузнецова «Отчет о заграничной командировке. Ч. 1. Прага и Монпелье» (на фр. яз.); М. А. Рыкачев — том «Летописей Николаевской главной физической обсерватории за 1905 г. в трех выпусках».

Образована комиссия (В. В. Заленский, Н. В. Насонов, И. П. Павлов) для рассмотрения работы В. М. Бехтерева «Основы учения о функциях головного мозга» (СПб., 1903. Вып. 1; 1904. Вып. 2; 1905. Вып. 3—4), представленной на соискание премии Л. Л. Рклицкого.

ПФА РАН, ф. 1, оп. 1а-1908, д. 155, л. 187 об., 201—201 об., 204 об.

19 сентября

На заседании Общего собрания на съезд для выбора нового члена Государственного совета выборщиками от Академии наук избраны И. П. Бородин, В. П. Никитин, А. П. Карпинский.

ПФА РАН, ф. 1, оп. 1а-1908, д. 155, л. 52, 52 об.

24 сентября

На заседании ИФО С. Ф. Ольденбург избран ординарным академиком по литературе и истории азиатских народов.

ПФА РАН, ф. 1, оп. 1а-1908, д. 155, л. 386 об.

4 октября

На заседании Общего собрания вице-президент В. П. Никитин внес на рассмотрение Общего собрания вопросы: 1) о системе пятилетних прибавок; 2) о желательности уничтожить академические степени с тем, чтобы все члены Конференции назывались академиками и лишь по получаемому содержанию делились на академиков старшего и младшего окладов. Постановили обсудить эти вопросы в следующем заседании.

Непременный секретарь С. Ф. Ольденбург представил образец первого листа печатаемого каталога академических изданий.

Сообщено, что выборной комиссией ИФО С. Ф. Ольденбург избран в ординарные академики по литературе и истории азиатских народов.

ПФА РАН, ф. 1, оп. 1а-1908, д. 155, л. 54, 54 об., 55 об.

8 октября

На заседании ФМО сообщено, что Конференция Николаевской Морской академии избрала в число своих членов М. А. Рыкачева и Б. Б. Голицына.

М. А. Рыкачев представил свои работы: «Метеорологическая служба в России и за границей, 1908 г.» (СПб.) и «Краткий обзор главных работ по метеорологии и земному магнетизму за 1907 г.» (ЖРФХО, 1908. Физ. отд., вып. 4).

Н. В. Насонов сделал сообщение «О результатах работ в Балтийском море Н. М. Книповича и С. А. Павловича, командированных для сбора коллекций по фауне этого моря летом 1908 г.».

В ФМО сообщено, что А. А. Белопольский избран на должность вице-директора Николаевской главной физической обсерватории.

ПФА РАН, ф. 1, оп. 1а-1908, д. 155, л. 209 об.—211 об.

15 октября

На заседании ИФО А. С. Лаппо-Данилевский представил записку об усилении личного состава Отделения. Решено напечатать в приложении к протоколу.

ПФА РАН, ф. 1, оп. 1а-1908, д. 155, л. 393, 396—397 (и приложение 1).

16 октября

В Санкт-Петербурге скончался почетный академик Академии наук А. А. Потехин.

Персон. состав. Кн. 1. С. 283.

29 октября

На заседании ФМО М. А. Рыкачев доложил о работе Комитета по исследованию наводнений, бывших весной текущего года. Он сообщил, что Гидрологический комитет решил поставить вопрос об организации систематических наблюдений за наводнениями.

Б. Б. Голицын представил для публикации свою работу «К вопросу об определении переводного множителя при пользовании гальванометрическим способом регистрации при сейсмических наблюдениях».

ПФА РАН, ф. 1, оп. 1а-1908, д. 155, л. 215 об., 216 об., 217 об.

1 ноября

На заседании Общего собрания сообщено, что Б. Л. Модзалевский ознакомился в правительственных архивах Петербурга с системой составления описей, алфавитов и карточных каталогов. Осмотрены архивы: Сенатский, Архив Государственного совета, Государственный и Санкт-Петербургский главные архивы МИД, МНП, Морского министерства, Военно-ученый архив Главного штаба, Святейшего Синода, Главного управления землеустройства и земледелия, Министерства Императорского Двора, Санкт-Петербургского университета, Министерства торговли и промышленности, Канцелярии министра финансов. Сообщение одобрено и принято к сведению.

Утверждены внесенные Комиссией для пособия нуждающимся ученым, литераторам и публицистам изменения Устава колонии им. Пушкина (см. 4 октября 1908 г. и приложение 2).

С. Ф. Ольденбург избран ординарным академиком по литературе и истории азиатских народов.

ПФА РАН, ф. 1, оп. 1а-1908, д. 155, л. 65 об., 66 об., 68 об., 69.

1 ноября

В Париже скончался почетный член Академии наук великий князь Алексей Александрович.

Персон. состав. Кн. 1. С. 266.

5 ноября

На заседании ИФО В. В. Радлов представил для публикации в «Известиях» работу Л. Я. Штернберга «Отчет о командировке на XVI Международный конгресс американистов в Вене» и труд Ф. А. Розенберга «Заметки по литературе персов» (на фр. яз.) для публикации отдельным изданием.

И. И. Янжул представил записку по вопросу об усилении личного состава ИФО. Положено ходатайствовать об учреждении двух новых кафедр: по всеобщей истории и политическим наукам.

ПФА РАН, ф. 1, оп. 1а-1908, д. 155, л. 401, 401 об., 404—405 (и приложение 1).

8 ноября

В Санкт-Петербурге скончался ординарный академик Ф. Б. Шмидт.

Персон состав. Кн. 1. С. 70.

12 ноября

На заседании ФМО В. И. Вернадский представил две свои работы: «О пустых промежутках в изоморфных смесях» и «К вопросу о распространении скандия» (на фр. яз.) для публикации в «Известиях Академии наук», а также работу П. А. Земятченского под заглавием «Этюды по кристаллогенезу. I. Кристаллизация квасцов» (на фр. яз.) для «Записок» Отделения.

В ФМО решено возбудить ходатайство о расширении помещений Севастопольской биологической станции ввиду постоянного увеличения числа приезжающих для занятий зоологов и биологов.

В. И. Вернадский просил ФМО исходатайствовать из государственных сумм 1500 руб. на приобретение препаратов радия в счет 10 000 руб., предусмотренных в бюджете Академии наук на изучение радиоактивных минералов России.

ПФА РАН, ф. 1, оп. 1а-1908, д. 155, л. 226, 227—228.

19 ноября

На заседании ИФО К. Г. Залеман представил для публикации в «Известиях» работу О. Э. Лемма «Koptische Miscellen LI—LXI».

ПФА РАН, ф. 1, оп. 1а-1908, д. 155, л. 409.

28 ноября

На заседании ФМО А. С. Фаминцын, представляя проект реорганизации Бюро по международной библиографии, в котором «указана его деятельность в настоящее время, его потребности на будущее и необходимые на их удовлетворение средства», просил возбудить ходатайство об осуществлении представляемого проекта.

Заслушано заключение Комиссии для рассмотрения работы В. М. Бехтерева «Основы учения о функциях головного мозга», представленной на пре-

мию Л. Л. Рклицкого (см. 17 сентября 1908 г.) и отрицательный отзыв И. П. Павлова, не нашедшего ее «заслуживающей означенной премии». Решено решить вопрос на следующем заседании.

А. А. Белопольский представил для публикации работу М. В. Жиловой «Исследование спектра звезды Persei по спектрограммам Пулковской обсерватории» (на фр. яз.); В. И. Вернадский — работу А. П. Иванова «Минералы о. Челекена» (на фр. яз.).

ПФА РАН, ф. 1, оп. 1а-1908, д. 155, л. 230, 230 об., 232, 232 об.

3 декабря

На заседании ИФО от имени А. А. Шахматова представлен список рукописей, принесенных в дар русским послом в Риме для библиотеки ученого корреспондента в Риме. В ИФО М. А. Дьяконов избран экстраординарным академиком по истории и древностям русским.

ПФА РАН, ф. 1, оп. 1а-1908, д. 155, л. 414, 416 об., 417.

8 декабря

На заседании ОРЯС рассмотрены и утверждены сметы расходов на 1909 г.

ПФА РАН, ф. 1, оп. 1-1908, д. 226, л. 51, 51 об. (и приложение).

10 декабря

И. И. Мечникову в Стокгольме вручена Нобелевская премия «в знак признания работ по иммунитету» — за открытие двух главных физиологических механизмов иммунитета: клеточного (фагоцитоз) и гуморального (антителообразование), лежащих в основе индивидуальной невосприимчивости к инфекционным болезням.

Ноздрачев А. Д. и др. Нобелевские премии по физиологии или медицине за 100 лет. СПб., 2002. С. 67—75.

На заседании ФМО М. А. Рыкачев представил для публикации в «Известиях Академии наук» работу И. Б. Шукевича «Отчет о командировке на I Международный конгресс холода в Париже» (на фр. яз.); В. И. Вернадский — работу А. Е. Ферсмана «Материалы к исследованию цеолитов в России» (вып. 1).

Сообщено, что Комиссия по присуждению премии им. Л. Л. Рклицкого сочла работу В. М. Бехтерева не заслуживающей этой премии.

ПФА РАН, ф. 1, оп. 1а-1908, д. 155, л. 243; Протокол ФМО. 1908. № 17. § 388.

13 декабря

На заседании Общего собрания министр народного просвещения А. Н. Шварц сообщил президенту Академии наук, что 7 октября 1908 г. ей присвоена печать старого образца, утвержденная 19 февраля 1735 г.

Императорское Московское археологическое общество сообщило, что оно получило разрешение собрать в Москве 3—6 января 1909 г. предварительный Комитет XV Археологического съезда, который должен состояться в 1911 г., и просило Академию наук командировать в Москву своих представителей. Решено командировать А. И. Соболевского и В. М. Истрина.

Общее собрание признало желательным отменить академические степени.

Вице-президент В. П. Никитин доложил отчет профессора В. Н. Бенешевича о его научной работе в Синайском монастыре и просил Академию наук возбудить ходатайство о награждении его орденом св. Анны 1-й степени.

В Постоянную комиссию для пособия нуждающимся ученым вместо выбывших Н. П. Кондакова и В. Р. Розена избраны: в члены — А. И. Соболевский, в кандидаты — А. А. Шахматов.

Сообщено, что выборной комиссией М. А. Дьяконов избран экстраординарным академиком по истории и древностям русским.

Утверждены доклады: ФМО о создании кафедры антропологии, ИФО — кафедр по всеобщей истории, философии, юридическим и политическим наукам.

ПФА РАН, ф. 1, оп. 1а-1908, д. 155, л. 77—79, 82, 82 об., 83, 83 об.

На заседании ОРЯС Н. А. Котляревский избран единогласно ординарным академиком.

ПФА РАН, ф. 1, оп. 1-1908, д. 226, л. 55, 56 об.

29 декабря

Состоялось торжественное публичное заседание Академии наук, на котором оглашены отчеты: «О деятельности Императорской Академии наук в 1908 г. по Физико-математическому отделению и Историко-филологическому отделению» (С. Ф. Ольденбург) и Отделению русского языка и словесности (Н. П. Кондаков); о присуждении премий: им. академика Ф. Ф. Брандта — А. С. Щепотьеву; им. Анны Бредихиной — Р. О. Егерману; им. Г. П. Гельмерсена — К. И. Богдановичу; им. генерал-адъютанта С. А. Грейга — И. Х. Озерову; им. А. М. Кожевникова — А. Н. Деревицкому и С. Д. Пападимитриу; Ломоносовской — О. Д. Хвольсону; им. графа Д. А. Толстого — И. В. Завадскому, В. М. Лохтину, Е. В. Оппокову; награды им. графа С. С. Уварова — С. М. Горяинову, Н. А. Епанчину, Н. Д. Извекову, Н. В. Лысогорскому, А. С. Родосскому, Н. Д. Чечулину,

Н. А. Шпачинскому; почетного члена Академии наук Ф. Ф. Шуберта — М. М. Каменскому.

Отчет по ФМО и ИФО за 1908 г. СПб., 1908. С. 1—224; Отчет ОРЯС за 1908 г. СПб., 1908. С. 1—26; Роспись отчетам о присуждениях наград. С. 124—126, 133, 134, 159, 166—167, 184—186, 200—204.

В течение года

Избраны: почетными членами — академик по РИС ОРЯС В. О. Ключевский, Д. А. Хвольсон; членами-корреспондентами — Н. Е. Введенский, С. Т. Голубев, Э. Г. Курц, И. В. Лучицкий, Ф. Ф. Мартенс, М. И. Ростовцев, В. Т. Шевяков; иностранными членами (почетными) — Л. Ван-Тигем, А. Гики (Гейки), Д. Капеллини; членами-корреспондентами — О. Бальцер, Г. Бруннер, В. Вольтерра, А. Грюнведель, Ф. Дарвин, Я. К. Каптейн, Д. Компаретти, Э.-Ч. Пикеринг, В.-Ф.-Ф. Пфеффер.

Персон. состав. Кн. 1. С. 195—196, 510—513; Отчет ФМО и ИФО за 1908 г. СПб. С. 264—266.

Образована Комиссия по изданию «Академической библиотеки русских писателей». Цель ее — научное издание собраний сочинений классиков русской литературы. Во главе комиссии стоял Н. А. Котляревский, в ее составе работали В. М. Истрин, А. Ф. Кони, Б. А. Модзалевский, С. Ф. Ольденбург, А. А. Шахматов и др.

Вышли в свет: Россия и Италия. Сборник исторических материалов и исследований, касающихся сношений России с Италией. Т. 2, вып. 1. Энциклопедия славянской филологии. Изд. ОРЯС Императорской Академии наук / Под ред. орд. акад. И. В. Ягича. Вып. 12; *Берг Л. С.* Аральское море. Опыт физико-географической монографии. СПб.; *Бородин И. П.* Коллекторы и коллекции по «Флоре Сибири». СПб.; *Васильевский В. Г.* Труды. Том первый; *Голицын Б. Б.* О ступенчатом спектроскопе // ЖРФХО. Т. 40, вып. 4, физ. отд. С. 168—186; *Карпинский А. П.* Речь о взаимных отношениях геологических исследований и разведок в Европейской России // Труды I Всероссийского съезда деятелей по практической геологии и разведочному делу, состоявшегося с 8—16 февраля 1903 г. в Санкт-Петербурге. СПб. С. 42—46; *Палладин В. И.* Физиология растений. СПб.; *Шахматов А. А.* Разыскания о древнейших русских летописных сводах // Летопись занятий Археографической комиссии за 1907 г. Вып. 2. СПб.

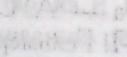

1909

10 января

На заседании Общего собрания доложено сообщение министра народного просвещения А. Н. Шварца о том, что император образовал при Академии наук межведомственное совещание для рассмотрения бюджета Академии наук. В него включены: от Министерства народного просвещения — товарищ министра Г. К. Ульянов и делопроизводитель департамента народного просвещения П. М. Дмитриевский, от Министерства финансов — директор Департамента Государственного казначейства С. Ф. Вебер и вице-директор А. И. Николаенко, от Государственного контроля — генерал-контролер гражданской отчетности А. И. Маликов и старший ревизор Н. Н. Кузнецов.

ПФА РАН, ф. 1, оп. 1а-1909, д. 156, л. 8 об.

Сообщено, что непременный секретарь С. Ф. Ольденбург утвержден ординарным академиком по литературе и истории азиатских народов с 1 ноября 1908 г.

Директор Канцелярии МВД препроводил непременному секретарю С. Ф. Ольденбургу «список с утвержденного Устава колонии им. поэта Пушкина в с. Михайловском».

Решено командировать К. Г. Залемана на празднование 500-летнего юбилея Лейпцигского университета, 350-летия юбилея университетов в Женеве и 400-летия со дня рождения Жана Кальвина — основателя Женевской Академии.

Утверждено предложение ФМО и ИФО об учреждении новых кафедр.

Сообщено, что почетный академик Н. А. Котляревский избран ординарным академиком ОРЯС.

ПФА РАН, ф. 1, оп. 1а-1909, д. 156, л. 8 об.—10 об.

14 января

На заседании Общего собрания М. А. Дьяконов избран экстраординарным академиком по истории и древностям русским.

На заседании ИФО распределена сумма в 1000 руб., причитающаяся по смете Отделению на 1909 г.: К. Г. Залеману — 350 руб., С. Ф. Ольденбургу — 250, А. С. Лаппо-Данилевскому — 400 руб.

Ученый корреспондент в Риме Е. Ф. Шмурло письмом на имя непременного секретаря С. Ф. Ольденбурга представил опись собрания книг, пожертвованных послом в Риме.

Непременный секретарь С. Ф. Ольденбург довел до сведения список ходатайств о высылке академических изданий, которые решено удовлетворить.

ПФА РАН, ф. 1, оп. 1а-1909, д. 156, л. 12, 282 об., 283, 285, 287.

В ОРЯС Н. П. Кондаков и В. М. Истрин просили командировать их с научной целью за границу.

ПФА РАН, ф. 1, оп. 1-1909, д. 228, л. 11.

21 января

На заседании ФМО из суммы в 1570 руб. назначено на ученые путешествия и предприятия по смете 1909 г.: В. В. Заленскому на экскурсии по Черному морю — 420 руб.; Ф. Н. Чернышеву на собирание палеонтологических коллекций — 550; В. И. Вернадскому на экскурсию К. А. Ненадкевича в Забайкалье — 200; И. П. Бородину на ботанические экскурсии Д. И. Литвинова, В. А. Ивановского, В. И. Верещагина — 400 руб.

Сообщено, что министр народного просвещения А. Н. Шварц препроводил президенту Академии наук список утвержденных законов: 1) об отпуске Академии наук из средств казны 1908 г. пособия в 2000 руб. на продолжение издания архивных документов XVI—XVIII вв.; 2) об ассигновании дополнительного кредита на содержание прислуги; 3) об отпуске средств на издание материалов Комиссии по градусному измерению на о. Шпицбергене; 4) об отпуске средств на издание трудов Русской полярной экспедиции 1900—1903 гг.; 5) об отпуске из Казны средств на уплату за получаемые Николаевской главной физической обсерваторией ежегодные метеотелеграммы из Испании и Фарерских островов.

Вице-президент В. П. Никитин заявил, что по согласованию с В. И. Вернадским правление Академии наук изъявило согласие на получение 1000 руб. для приобретения радия в 1909 г.

Департамент Государственного казначейства сообщил непременному секретарю С. Ф. Ольденбургу, что император отпустил из средств Государственного казначейства 9000 руб. на разработку геологических коллекций, собранных В. П. Амалицким.

Б. Б. Голицын представил для публикации в «Известиях Академии наук» «Сообщение о землетрясении 10/23 января 1909 г.»; М. А. Рыкачев — «Отчет о Втором метеорологическом съезде при Императорской Академии наук с 11 по 17 января 1909 г.»; В. И. Вернадский — работу А. Е. Ферсмана «О кварце из гранитпорфира о. Эльбы» (на фр. яз.) и свою работу «О цезии в полевых шпатах» (на фр. яз.).

Рассмотрен вопрос о реорганизации Бюро по международной библиографии и постановлено передать этот вопрос бюджетной комиссии.

А. П. Карпинский обратился с просьбой принять постановление о сохранении численности членов Отделения по геологическим вопросам, которое было до последнего времени.

О. А. Баклунд просил Академию наук ходатайствовать о награждении Э. Л. Нобеля чином действительного статского советника за щедрые пожертвования на пользу науки.

ПФА РАН, ф. 1, оп. 1а-1909, д. 156, 90 об.—92, 95, 96, 96 об., 97 об.

24 января

На заседании ОРЯС П. Г. Виноградов представил свой труд «Азбука. Друг народа. Отдел учительский» (СПб.) на соискание Ломоносовской премии.

По докладу А. А. Шахматова решено просить президента Академии наук возбудить ходатайство перед правительством о разрешении продавать выпускаемое в количестве 6000 экз. издание «Академические библиотеки русских писателей», за исключением 500 экз., подлежащих продаже на общих основаниях для казенных изданий.

ПФА РАН, ф. 1, оп. 1-1909, д. 228, л. 15, 15 об.

28 января

На заседании ИФО баллотировкой Н. Я. Марр избран в адъюнкты по литературе и истории азиатских народов.

В. В. Радлов представил для публикации в «Известиях» (VI серия) свою работу «Покаянная молитва манихейцев» (на нем. яз.).

ПФА РАН, ф. 1, оп. 1а-1909, д. 156, л. 300, 302.

4 февраля

На заседании ФМО Ф. Н. Чернышев представил «Годовой отчет Геологического музея за 1908 г.».

А. А. Белопольский представил для публикации в «Известиях» свою работу «Исследование движения центра в системе переменной звезды „Цефея" по спектрограммам, полученным в Пулкове в 1894—1908 гг.».

Решено возбудить ходатайство об ассигновании сумм на исследования верхних слоев атмосферы в 1909—1910 гг. по 4300 руб. в год.

М. А. Рыкачев просил возбудить ходатайство об единовременном ассигновании в 2000 руб. в текущем году на предварительные работы по составлению планов и смет проектируемой обсерватории во Владивостоке; В. В. Заленский — о разрешении работать в физиологическом отделении Неаполитанской станции С. С. Чахотину — д-ру Гейдельбергского университета.

А. М. Ляпунов сообщил, что он избран иностранным членом Линчеанской римской Академии наук (Academia dei Lincei).

Создана комиссия в составе Н. Н. Бекетова, А. П. Карпинского, М. А. Рыкачева, Б. Б. Голицына, Ф. Н. Чернышева и В. И. Вернадского для составления списка кандидатов на вакантную кафедру ввиду смерти Ф. Б. Шмидта.

ПФА РАН, ф. 1, оп. 1а-1909, д. 156, л. 104 об.—106 об.

В Санкт-Петербурге скончался почетный член Академии наук великий князь Владимир Александрович.

Персон. состав. Кн. 1. С. 266.

14 февраля

На заседании Общего собрания сообщено, что Государственная Дума отклонила ходатайство Академии наук о зачислении в ее специальные средства дохода от изданий, выпускаемых Академией: «Известия АН», «Памятники русского законодательства 1649—1832 гг.», сб. «А. С. Пушкин и его современники» и «Полное собрание сочинений П. Ф. Чебышева». Принято к сведению.

Департамент Общих дел МНП циркулярно сообщил Академии наук, что все ходатайства о новых кредитах должны возбуждаться перед министерством не позже 1 февраля предшествующего сметному года, а ходатайства о новых кредитах, которые могут быть испрошены в сметном порядке (т. е. на открытие и преобразование учебных заведений и на производство строительных работ — не позже 1 апреля предшествующего сметному года). Принято к сведению.

Разрешено академической библиотеке временно передать выставочной комиссии Комитета по устройству Дома-музея им. Л. Н. Толстого «толстовские книги», рукописи и другие предметы.

Сообщено, что собрание Комитета МАА состоится в Риме 1—3 июня н. ст.

Создана комиссия в составе В. В. Латышева, А. А. Шахматова, А. С. Лаппо-Данилевского для выработки положения о расходовании капитала, завещанного почетным членом Академии наук И. Е. Забелиным.

М. А. Рыкачев просил разрешить напечатать лишних 500 экз. «Отчета о Втором метеорологическом съезде при Императорской Академии наук 11—17 января 1909 г.» (300 — для Обсерватории, 200 — для членов съезда).

Ординарный профессор Санкт-Петербургского университета Н. Я. Марр избран в адъюнкты Академии по литературе и истории азиатских народов, Н. А. Котляревский — в ординарные академики ОРЯС.

Представлено ходатайство ОРЯС об увеличении своего бюджета. Ходатайство передано на рассмотрение бюджетной комиссии.

ПФА РАН, ф. 1, оп. 1а-1909, д. 156, л. 17 об., 18—22.

18 февраля

На заседании ФМО Б. Б. Голицын представил свою работу «Сицилийское землетрясение 28 декабря 1908 г. по записям Пулковской сейсмической станции» (на нем. яз.).

В. И. Вернадский просил разрешить ему остаться ординарным профессором Московского университета до 10 апреля 1911 г., когда истечет срок его 25-летней ученой службы. Разрешено.

Разрешено по просьбе М. А. Рыкачева командировать заведующего змейковым отделением Константиновской обсерватории В. В. Кузнецова в Монако для участия в заседаниях конференции Международной ученой воздухоплавательной комиссии.

В протоколах напечатан доклад Комиссии по вопросу о передаче Ботанического сада в ведение Академии наук.

ПФА РАН, ф. 1, оп. 1а-1909, д. 156, л. 110 об., 111—114 об. (и приложение 1).

28 февраля

Президентом Академии наук внесен на рассмотрение Разряда изящной словесности вопрос о желательности сохранить в Пятигорске флигелек, где М. Ю. Лермонтов жил последние четыре года.

ПФА РАН. ф. 1, оп. 1а-1909, д. 228, л. 63 об. (Протокол РИС, 1, 4).

4 марта

На заседании ФМО А. С. Фаминцын представил для публикации в «Известиях» работы В. И. Палладина: «О прохромогенах дыхательных хромогенов растений» и «К теории дыхания растений» (Ч. 1, на фр. яз.); Ф. Н. Чернышев — работу К. А. Воллосовича «Раскопки санга-юрахского мамонта» (на фр. яз.).

Решено возбудить ходатайство перед императором об утверждении А. П. Карпинского председателем Комиссии по Русской полярной экспедиции.

М. А. Рыкачев сообщил, что Постоянная магнитная комиссия поручила ему ходатайствовать о разрешении печатать протоколы заседаний комиссии, причем в приложениях к протоколам публиковать литературный указатель работ и статей, содержащих результаты магнитных наблюдений в России. Разрешено.

ПФА РАН, ф. 1, оп. 1а-1909, д. 156, л. 117, 117 об.

7 марта

На заседании Общего собрания доложено сообщение министра народного просвещения А. Н. Шварца о том, что М. А. Дьяконов утвержден экстраординарным академиком по истории и древностям русским.

Председатель Комиссии по новому бюджету Академии наук П. В. Никитин сообщил, что комиссия рассмотрела запрос Министерства народного просвещения по вопросу о причислении к социальным средствам Академии наук выручки от продажи некоторых изданий и признала желательным, ввиду выработки новых штатов, не настаивать на осуществлении этого предложения.

Непременный секретарь С. Ф. Ольденбург доложил, что ему поручено «начальство» над археологической экспедицией в Китайский Туркестан, и просил разрешения принять это предложение, возложив обязанности непременного секретаря на Б. Б. Голицына, а в его отсутствие — на А. П. Карпинского.

Непременный секретарь доложил, что ФМО избрало М. А. Рыкачева заместителем О. А. Баклунда на заседаниях Комитета МАА в Риме в июне.

ПФА РАН, ф. 1, оп. 1а-1909, д. 156, л. 30 об., 31, 32.

8 марта

В Санкт-Петербурге скончался почетный член Академии наук М. И. Хилков, князь.

Персон. состав. Кн. 1. С. 282.

11 марта

На заседании ИФО представлены для публикации в академических изданиях работы: В. Н. Каменского «О раскопках в Ветлужском уезде в 1908 г.», А. А. Иностранцева «Персидская литературная традиция в первые века ислама», Н. Д. Миронова «Из рукописных материалов экспедиции в Кучу М. М. Березовского».

ПФА РАН, ф. 1, оп. 1а-1909, д. 156, л. 307 об., 308.

18 марта

На заседании ФМО доложено, что управление железных дорог сообщило непременному секретарю С. Ф. Ольденбургу, что оно не имеет возможности принять участие в магнитной съемке Империи «ни назначением наблюдателей, ни отпуском средств».

А. С. Фаминцын представил к печати работу В. И. Палладина «К теории дыхания» (Ч. II, на фр. яз.); И. П. Бородин — работу Н. И. Кузнецова «К вопросу о происхождении нагорно-ксерофитной флоры Кавказа».

Решино напечатать «Инструкцию для собирания птиц, их яиц и гнезд», составленную В. Л. Бианки в количестве 600 экз.

Н. В. Насонов представил «Отчет Зоологического музея Академии наук за 1908 г.».

Разрешено по просьбе В. И. Вернадского отослать в Калькуттский естественно-исторический музей коллекцию русских минералов в обмен на коллекцию индийских минералов.

Сообщено, что экстраординарный академик Ф. Н. Чернышев избран в ординарные академики по геогнозии и палеонтологии.

ПФА РАН, ф. 1, оп. 1а-1909, д. 156, л. 123 об., 126 об., 127.

21 марта

На заседании ОРЯС решено командировать с научной целью А. А. Маркова в Приуральский край, М. И. Яворского — во Львов, Н. В. Ястребова — в Прагу.

ПФА РАН, ф. 1, оп. 1а-1909, д. 228, л. 26.

11 апреля

На заседании Общего собрания министр народного просвещения А. Н. Шварц сообщил президенту, что законом, утвержденным 6 марта 1909 г., из Государственного казначейства в течение двух лет, начиная с 1909 г., будут отпускаться «на рисование, гравирование» чертежей, издаваемых Академией наук, по 4142 руб. 90 коп. в год, в дополнение к суммам, ассигнуемым на это, и 13 000 руб. в год на бумагу.

Министр народного просвещения А. Н. Шварц сообщил Академии наук, что Государственной Думой отклонено представление Министерства народного просвещения о причислении к специальным средствам Академии наук выручки от продажи изданий: «Известия Академии наук», «Памятники русского законодательства 1649—1832 гг.», «Пушкин и его современники», «Полное собрание сочинений П. Л. Чебышева».

Сообщено, что из средств Государственного казначейства отпущено 5000 руб. на составление проекта и сметы по постройке зданий для библиотеки и типографии Академии наук.

Министр финансов В. Н. Коковцов сообщил, что участок старого таможенного Гостиного двора не может быть передан Академии наук до окончания постройки пакгаузного квартала на Гутуевском острове.

Решено на предстоящем заседании Комитета МАА в Риме предложить следующее Общее собрание МАА, которое состоится в 1912—1913 гг., провести в Петербурге.

Образована комиссия под председательством непременного секретаря для подготовки празднования 200-летнего юбилея со дня рождения М. В. Ломоносова.

А. М. Ляпунов сообщил, что IV математический конгресс в Риме в 1908 г. постановил просить МАА: 1) издание ПСС Л. Эйлера принять под свое покровительство; 2) о создании особой Эйлеровской комиссии Швейцарским обществом естествоиспытателей. Общее собрание поручило своим представителям в МАА: высказаться за издание сочинений Л. Эйлера под покровительством МАА и обсудить формы материального содействия этому предприятию. После этого Конференция вынесет свое окончательное решение (см. также запись 5 октября 1902 г.).

ПФА РАН, ф. 1, оп. 1а-1909, д. 156, л. 33 об., 34 об., 35—36 об.

15 апреля

На заседании ФМО доложено, что министр народного просвещения А. Н. Шварц сообщил президенту: 1. «Высочайше утвержденным законом» при Геологическом музее с 1 июня 1909 г. учреждены новые должности: а) ученого хранителя для заведования минералогическим собранием Музея, б) лаборанта, «с присвоением этой должности IX класса по чинопроизводству»; 2. Из средств Государственного казначейства в 1909 г. отпущено

3000 руб. на продолжение магнитных наблюдений в окрестностях Мцхета Тифлисской губернии; 3. О согласии отпустить из казны за счет строительного кредита МНП 151 878 руб. 33 коп. на расходы по надстройке 3-го этажа над зданием Зоологического музея.

Одобрен текст Адреса Кембриджскому университету по случаю 100-летия со дня рождения Ч. Дарвина, в качестве представителей Академии решено командировать в Кембридж В. В. Заленского и И. П. Бородина.

Ф. Н. Чернышев просил исходатайствовать профессору Чикагского университета Т. С. Чемберлену и профессору Берлинского университета А. Пенку открытые листы для поездки по Сибири и Туркестану с целью ознакомления с геологией этих стран.

ПФА РАН, ф. 1, оп. 1а-1909, д. 156, л. 128—129 об., 131 об., 132.

29 апреля

На заседании ФМО возбуждено ходатайство об учреждении при Академии наук междуведомственной комиссии для выработки мер к сохранению кавказского зубра путем объявления Нагорной полосы Кубанской области заповедной.

Министр народного просвещения А. Н. Шварц сообщил, что Николай II утвердил А. П. Карпинского в звании председателя Комиссии для снаряжения Русской полярной экспедиции.

О. А. Баклунд представил для публикации «Отчет о V конгрессе в Париже (6—11 апреля 1909 г.) Международного комитета по карте неба»; М. А. Рыкачев — отчеты «О VI съезде Международной ученой воздухоплавательной комиссии в Монако в апреле 1909 г.» и «О результатах совещания Международной комиссии всемирной минералогической сети в Монако в апреле 1909 г.»; И. П. Бородин — статью О. А. Федченко «Растения Памира, собранные Ф. Н. Алексеенко в 1901 г.» (Ч. 1).

На заседании ФМО И. П. Бородин избран на новый трехлетний срок в Правление Академии наук.

ПФА РАН, ф. 1, оп. 1а-1909, д. 156, л. 135, 135 об., 137, 137 об., 140, 142—144.

2 мая

На заседании Общего собрания сообщено, что Финно-угорское общество в Гельсингфорсе просило Академию наук выдать необходимые свидетельства, пропускные листы и рекомендации профессору Э. Сетеле и магистру философии И. Куйола, которые будут вести в России лингвистические и этнографические исследования. Решено выдать.

Сообщено, что получен циркуляр от Швейцарского общества естествоиспытателей и Эйлеровской комиссии с просьбой поддержать путем пожертвований или подписки издание ПСС Л. Эйлера. Общее собрание решило: ассигновать на издание ПСС Л. Эйлера 5000 франков с рассрочкой на 20 лет; признать желательным, чтобы Академия наук подписалась на 40 экз.; избрать комиссию для рассмотрения материалов Академии наук, касающихся научной деятельности Л. Эйлера и т. п.

На заседании ОРЯС разрешено Комиссии по изданию Академической библиотеки русских писателей приступить к печатанию сочинений А. В. Кольцова в количестве 6000 экз.

Председательствующий А. А. Шахматов доложил о пожертвовании графиней Келлер 43 писем Гоголя к Виельгорским.

ПФА РАН, ф. 1, оп. 1а-1909, д. 156, л. 44 об., 45 об., 47; оп. 1-1909, д. 228, л. 30, 33.

13 мая

На заседании ИФО сообщено, что министр народного просвещения А. Н. Шварц сообщил президенту Академии наук о поручении Николая II Постоянной исторической комиссии при ИФО продолжить издание «Писем и бумаг императора Петра Великого». Принято к руководству.

Решено согласиться с мнением В. В. Радлова, изложенным в письме к Николаю II, о том, что к 200-летнему юбилею основания петровских музеев, к 300-летию царствования Дома Романовых хорошо было создать при музеях им. Петра Великого (Музей антропологии и этнографии и Музей геологии) особый отдел, где собрать все петровские памятники, разбросанные по различным учреждениям. Решено представить предложения В. В. Радлова министру народного просвещения.

В. В. Радлов просил утвердить в звании корреспондента Музея антропологии и этнографии известного путешественника по Южной Америке, чеха Альберта Войтеха Фрича за услуги, оказанные музею по сбору коллекций Южной Америки.

ПФА РАН, ф. 1, оп. 1а-1909, д. 156, л. 319 об., 323—325.

20 мая

На заседании ФМО сообщено, что законом, одобренным Государственным советом и Государственной Думой, постановлено отпускать из средств Государственного казначейства Академии наук с 1909 г. в течение 6 лет по одной тысяче рублей в год на содержание русских стипендиатов при Бейтензоргском ботаническом саде на о. Ява.

В ФМО сообщено, что министр народного просвещения А. Н. Шварц известил о сделанном по Главному казначейству распоряжении об открытии в смете МНП 1909 г. кредита в 4300 руб. на расходы России в международном исследовании верхних слоев атмосферы в 1909 г. Статс-секретарь В. Н. Коковцов сообщил также, что с его стороны нет препятствий к ходатайству такой же суммы в 1910 г.

А. П. Карпинский представил для публикации свою работу «О некоторых проблематических органических остатках Японии». Решено печатать в «Известиях Академии наук».

М. А. Рыкачев представил «Отчет по Николаевской главной физической обсерватории за 1908 г.».

В. В. Заленский просил разрешения воспользоваться арендованным Академией наук местом на Зоологической станции в Роскофе в июле—августе текущего года. Разрешено.

ПФА РАН, ф. 1, оп. 1а-1909, д. 156, л. 145 об., 147 об., 148, 150 об.

27 мая

На заседании ИФО В. В. Радлов сообщил, что владивостокский купец Л. Скидельский принес в дар МАЭ ценное собрание из 1700 предметов по этнографии и археологии Южной Америки.

ПФА РАН, ф. 1, оп. 1а-1909, д. 156, л. 327 об.

9 сентября

На заседании ФМО министр народного просвещения А. Н. Шварц сообщил и. о. непременного секретаря Б. Б. Голицыну об утверждении закона, касающегося средств из Государственного казначейства на продолжение работ Комиссии по изданию трудов Русской полярной экспедиции 1900—1903 гг.

Император утвердил при Отделении Академии наук Междуведомственную комиссию для выработки мер к охранению кавказского зубра путем объявления нагорной полосы Кубанской области заповедной (см. 29 апреля 1909 г.).

Сообщено, что заседавший в Женеве с 27 июля по 6 августа 1908 г. IX Международный географический конгресс высказал пожелание, чтобы правительства благосклонно отнеслись к просьбе, с которой к ним обратилось Бюро Международной полярной комиссии «об оказании нравственной поддержки» в деле организации Международной полярной комиссии.

М. А. Рыкачев доложил о результатах заседания Комитета МАА, состоявшегося 1—3 июня в Риме, и сообщил, в каком состоянии находится вопрос о магнитных измерениях вдоль параллели, для решения которого Союзом назначен комитет под его председательством.

А. С. Фаминцын просил ходатайствовать о предоставлении ему стола для занятий на Биологической станции в Роскофе в весеннее и летнее время. Решено предоставить.

ПФА РАН, ф. 1, оп. 1а-1909, д. 156, л. 154, 154 об., 155 об., 159 об.—161 об., 163.

12 сентября

На заседании Общего собрания доведено до сведения сообщение министра народного просвещения А. Н. Шварца вице-президенту П. В. Никитину, что Ф. Н. Чернышев утвержден ординарным академиком по геогнозии и палеонтологии со 2 мая 1909 г., почетный академик ОРЯС Н. А. Котляревский — ординарным академиком, переведен на службу по МНП с 14 февраля 1909 г.; Н. Я. Марр — адъюнктом Академии наук по литературе и истории азиатских народов с 7 марта 1909 г. (см. 10 января, 14 февраля, 18 марта).

Создана комиссия в составе К. Г. Залемана, А. А. Шахматова, М. А. Рыкачева, А. С. Лаппо-Данилевского и И. П. Бородина для рассмотрения вопроса об образовании Международного союза библиографии и документирования.

Поручик 145-го пехотного Новочеркасского полка В. В. Скородумов предложил Академии наук приобрести к юбилею М. В. Ломоносова его портрет, принадлежащий семье художников Скородумовых — его предков. Решено приобрести.

Комиссия для выработки положения о расходовании капитала И. Е. Забелина высказала пожелание, чтобы проценты с капитала были употреблены на систематическую обработку сведений иностранных писателей о России и народах, обитавших в ее пределах, а также для перевода этих сведений на русский язык.

С. Ф. Ольденбург сообщил из Урумчи, что он находился в экспедиции, снаряженной Русским комитетом для изучения Средней и Восточной Азии, что императорский российский консул Н. Н. Кротков пожертвовал Академии наук свое собрание турфанских древностей, состоящее из терракотовых вещей, фресок и рукописей.

ПФА РАН, ф. 1, оп. 1а-1909, д. 156, л. 50 об., 51, 55.

На заседании ОРЯС решено направить полученные из Государственного и Санкт-Петербургского Главного архивов МИД заметки со сведениями о дуэли А. С. Пушкина, собранные в дипломатических архивах Парижа, Берлина и других городов, в Комиссию по изданию сочинений А. С. Пушкина.

ПФА РАН, ф. 1, оп. 1-1909, д. 228, л. 34 об.

16 сентября

На заседании Общего собрания доведено до сведения, что министр народного просвещения А. Н. Шварц сообщил президенту Академии наук о «Высочайше утвержденном законе, одобренном Государственным советом и Государственной Думой, по которому положено отпускать из средств Государственного казначейства, начиная с 1909 г., по 600 руб. в год на пополнение и содержание научной библиотеки ученого корреспондента в Риме, а также «со-

изволено на „испрашиваемое" в письме В. В. Радлова от 13 мая относительно создания при Академии наук особого музея в память Петра Великого».

ПФА РАН, ф. 1, оп. 1а-1909, д. 156, л. 330 об.

23 сентября

На заседании ФМО передана записка П. В. Оленина «К вопросу об учреждении Якутской биологической станции» на рассмотрение Комиссии директоров музеев.

О. А. Баклунд представил для опубликования в изданиях Академии свою работу «Комета Энке. 1891—1908. Ч. III. Наблюдения и исследования над движением 1894—1898» (на фр. яз.).

М. А. Рыкачев сообщил, что корреспондент Николаевской главной физической обсерватории А. С. Бялыницкий-Бируля решил передать Обсерватории собственную, устроенную в его имении Новом Королеве Витебской губернии, метеорологическую станцию с ее зданием и участком земли в 2000 кв. сажен, если Обсерватория будет продолжать регулярные наблюдения.

ПФА РАН, ф. 1, оп. 1а-1909, д. 156, л. 165 об., 166 об., 167, 167 об. (и приложение).

28 сентября

На заседании Общего собрания выборщиками членов Государственного совета от Академии наук избраны А. А. Шахматов, А. П. Карпинский, Н. В. Насонов.

ПФА РАН, ф. 1, оп. 1а-1909, д. 156, л. 57, 57 об.

24 сентября

В имении Ранти Лужского уезда Петербургской губернии скончался почетный член Академии наук А. А. Половцев.

Персон. состав. Кн. 1. С. 273.

30 сентября

На заседании ИФО зачитан доклад Постоянной исторической комиссии о распределении суммы в 600 руб., выделенной на Русскую историческую библиотеку в Риме. Комиссия предложила 300 руб. из этой суммы назначить на наем помещения для библиотеки (см. 16 сентября 1909 г.).

ПФА РАН, ф. 1, оп. 1а-1909, д. 156, л. 336.

3 октября

На заседании Общего собрания сообщено, что президент Академии наук утвердил Временное положение о состоящей при Академии наук Постоянной комиссии для пособия нуждающимся ученым, литераторам и публицистам. От Академии наук в члены этой комиссии избраны В. М. Истрин и Н. А. Котляревский, кандидатом в члены — А. С. Лаппо-Данилевский.

И. о. непременного секретаря Б. Б. Голицын сообщил, что на соискание наград им. графа С. С. Уварова 1909—1910 гг. представлено шесть работ, образована комиссия для их рассмотрения.

ПФА РАН, ф. 1, оп. 1а-1909, д. 156, л. 59 об.—60 об.

7 октября

На заседании ФМО О. А. Баклунд представил для публикации отчет о работе Постоянной комиссии Международного сейсмологического союза в Цермате, Швейцарского общества естествоиспытателей в Лондоне и Международного геодезического союза в Лондоне; Б. Б. Голицын свою статью «К вопросу об определении азимута эпицентра землетрясений» (на нем. яз.) и «Отчет о заседаниях Постоянной комиссии Международной сейсмологической ассоциации в Цермате в августе—сентябре 1909 г.»; А. А. Белопольский — работу Г. А. Тихова «Предварительное сообщение о фотографировании планеты Марс при помощи 30-дюймового Пулковского рефрактора»; В. И. Вернадский — работу В. Н. Мамонтова «Отчет об экспедиции в районе Телеутского озера для розыска метеорита».

Решено рассмотрение вопроса о Международной полярной комиссии передать на соединенное заседание Комиссии по градусному измерению на о. Шпицберген и Комиссии для снаряжения Русской полярной экспедиции.

Н. В. Насонов сообщил, что весной в Зоологический музей в дар поступила от сенатора П. П. Семенова коллекция насекомых.

ПФА РАН, ф. 1, оп. 1а-1909, д. 156, л. 171—172 об.

10 октября

На заседании ФМО И. П. Бородин просил разрешить печатать в Типографии Академии наук протоколы по Международной библиографии, начиная с протокола 13 октября 1909 г., за счет Академии. Разрешено.

Н. В. Насонов представил для публикации: «Наставления для собирания экологических коллекций, издаваемые Зоологическим музеем Академии наук. VII. Инструкция для собирания и сохранения тлей, червецов, листовых блох и алевродид».

Комиссия по присуждению наград им. академика К. М. Бэра высказалась за присуждение полной премии в 1000 руб. В. Л. Комарову за труд «Флора Манчжурии» (СПб.) и второстепенной — П. Н. Крылову за работу «Флора Алтая и Томской губернии» (СПб.).

ПФА РАН, ф. 1, оп. 1а-1909, д. 156, л. 178 об., 179, 184.

14 октября

На заседании ИФО Н. Я. Марр представил для публикации свою работу «Материалы к истории армянского искусства в Шираке». Положено печатать отдельным изданием.

Н. Я. Марру поручена «организация первого съезда тружеников армяно-грузинской филологии в Тифлисе и решено принять его под покровительство Академии наук».

И. о. непременного секретаря Б. Б. Голицын дал справку о шести свободных вакансиях членов-корреспондентов по разрядам.

ПФА РАН, ф. 1, оп. 1а-1909, д. 156, л. 339 об., 340, 341.

31 октября

На заседании ОРЯС доложено о том, что Минский церковный историко-архивный комитет препроводил в Отделение 1-й выпуск «Минской старины» и «просил выслать указания приемов описания рукописей».

ПФА РАН, ф. 1, оп. 1-1900, д. 222, л. 41.

1 ноября

На заседании разряда изящной словесности ОРЯС почетными академиками избраны Н. Н. Златовратский и И. А. Бунин.

ПФА РАН, ф. 1, оп. 1-1900, д. 222, л. 68, 68 об.

4 ноября

На заседании ИФО К. Г. Залеман сообщил, что за последние месяцы Азиатский музей обогатился приношениями от: вдовы О. Н. Бётлингка, барона А. А. Сталь фон Гольстейна, профессора М. И. Ростовцева, В. В. Радлова, Русского комитета для изучения Средней и Восточной Азии.

ПФА РАН, ф. 1, оп. 1а-1909, д. 156, л. 345.

7 ноября

На заседании Общего собрания сообщено, что Императорский российский исторический музей в Москве перевел капитал И. Е. Забелина (30 000 руб.) в специальные средства Академии наук.

М. И. Забелина уведомила Академию наук о получении извещения об избрании ее в Комиссию «для выработки плана работ на проценты с капитала ее отца» и сообщила, что желанием ее отца было собрать на русском языке все свидетельства по русской истории с древнейших времен до X в. до р. х.

К. Г. Залеман и А. А. Шахматов доложили, что они, рассмотрев записку Общества библиотековедения «О мерах улучшения постановки дела в русских академических библиотеках», сообщили ФМО, что нашли весьма желательным проведение в жизнь некоторых пожеланий: улучшить материальное положение библиотекарей, их помощников и низших служащих, повысить им оклады.

Зачитан доклад Комиссии по изданию трудов епископа Порфирия, в котором предполагается приступить к публикации переписки Порфирия, представляющей исторический интерес.

Вице-президент В. П. Никитин сообщил, что Бюджетная комиссия Государственной Думы обратила внимание на отсутствие какого-либо законодательного определения той суммы, на какую Академия наук имеет право печатать бесплатно в академической типографии свои издания, а также на неопределенность положения этой типографии в административном отношении. Решено обсудить вопрос в следующем заседании.

Э. Э. Руссову присуждена юбилейная медаль К. М. Бэра в 200 руб. за крупные пожертвования в Ботанический музей и Библиотеку Академии наук.

В. В. Радлов, А. П. Карпинский, К. Г. Залеман и другие члены Академии предложили к избранию в почетные члены бывшего директора Ботанического сада в Бейтензорге на о. Ява доктора М. Трейба.

На заседании ОРЯС И. А. Бунин и Н. Н. Златовратский избраны в почетные академики.

ПФА РАН, ф. 1, оп. 1а-1909, д. 156, л. 64—65 об., 66 об.—68, 69, 69 об.; оп. 1-1909, д. 228, л. 68, 68 об.; Протокол разряда изящной словесности. II, III.

11 ноября

На заседании ФМО В. И. Вернадский представил для публикации в Трудах Геологического музея работу В. Н. Мамонтова «Алтайский метеорит 1904 г.», свою заметку «Об изомерии в группе алюмо- и ферросиликатов» и II часть работы А. Е. Ферсмана «Материалы к познанию цеолитов России. Об уэллосите».

В. Л. Комарову присуждена полная премия им. академика К. М. Бэра в 1000 руб. за работу «Флора Маньчжурии» (т. 2 и 3), второстепенная премия в 500 руб. присуждена П. Н. Крылову за труд «Флора Алтая и Томской губернии».

ПФА РАН, ф. 1, оп. 1а-1909, д. 156, л. 191, 191 об.

18 ноября

Виргилианская Академия в Мантуе просила Академию наук об установлении обмена изданиями. Положено высылать издания ИФО, начиная с 1909 г.

ПФА РАН, ф. 1, оп. 1а-1909, д. 156, л. 347 об.

25 ноября

На заседании ФМО доложено о сообщении министра народного просвещения А. Н. Шварца о возможности дать дальнейшее движение ходатайству об отпуске кредита в 900 руб. на содержание метеостанции в Витебской губернии в имении Новое Королево.

И. о. непременного секретаря Б. Б. Голицын сообщил, что Департамент народного просвещения уведомил Академию наук об открытии кредитов: для

библиотеки Севастопольской биологической станции — 12 000 руб., на приобретение радия — 1000, на приобретение шкафов для Ботанического музея — 1000, на единовременные пособия 50 служащим НГФО — 1000 руб.

М. А. Рыкачев представил для публикации статью профессора А. И. Воейкова «Температура воздуха и солнечное сияние на земле Южной Виктории», а И. П. Бородин — статью Н. И. Кузнецова «Отчет о заграничной командировке. II. Женева и Берлин».

ПФА РАН, ф. 1, оп. 1а-1909, д. 156, л. 201 об., 203—204 (и приложение).

5 декабря

На заседании Общего собрания сообщено, что А. А. Бахрушин обратился к президенту Академии наук с предложением принять в дар Литературно-театральный музей, коллекции которого им собраны. Решено дар принять.

Утверждено Положение о Типографии Академии наук (см. 7 ноября 1909 г.).

И. о. непременного секретаря Б. Б. Голицын доложил постановление Комиссии по празднованию 200-летнего юбилея М. В. Ломоносова: признать желательным создать при БАН или в проектируемом Ломоносовском институте отдел Ломоносова, в котором сосредоточить все сочинения Ломоносова; назначить по всем трем отделениям Академии темы по ломоносовской тематике на соискание премии им. М. Н. Ахматова; установить памятник Ломоносову.

Вице-президент П. В. Никитин сообщил, что «удовлетворено ходатайство Правления Академии наук о разрешении позаимствовать в начале будущего 1910 г. до 15 000 руб. из спецсредств на уплату за бумагу для печатания изданий АН с тем, чтобы позаимствованная сумма была обратно перечислена в спецсредства в течение 1910 г.».

Разрешено выдать из средств МАА 1000 руб. на расходы Комиссии по изданию сочинений Л. Эйлера — для составления описей рукописей и статей ученого.

ПФА РАН, ф. 1, оп. 1а-1909, д. 156, 73 об., 74 об., 76 об., 77.

В Каннах скончался почетный член Академии наук великий князь Михаил Николаевич.

Персон. состав. Кн. 1. С. 254.

9 декабря

На заседании ФМО сообщено, что Кавказское горное общество обратилось к президенту Академии наук с просьбой оказать помощь и пожертвовать необходимые ему приборы и инструменты, а также выделить субсидии для обследования и изучения Кавказа.

Сообщено, что Комиссия директоров академических музеев считает весьма желательным создание Биологической станции в Якутске и что на первое время ее можно учредить при Академии наук. Однако возбуждение ходатайства о постоянной субсидии со стороны Академии комиссия находит преждевременным (см. 23 сентября 1909 г.).

М. А. Рыкачев представил проект новых штатов Николаевской главной физической обсерватории и ее филиалов, одобренный комиссией для пересмотра штатов.

В. В. Заленский просил предоставить один из столов на Неаполитанской зоологической станции заведующему Русской зоологической станцией в Вилла-Франке д-ру М. М. Давыдову.

ПФА РАН, ф. 1, оп. 1а-1909, д. 156, л. 206 об., 207, 210—211 об.

12 декабря

На заседании ОРЯС представлен отчет об израсходовании денег за 1909 г. Утверждены смета расходов Отделения и список изданий в объеме 630 л. на 1910 г.

ПФА РАН, ф. 1, оп. 1-1909, д. 228, л. 52, 54, 56—58 (и приложение 1).

28 декабря

В. И. Вернадский прочитал доклад «Парагенезис химических элементов в земной коре» на открытии секции геологии и минералогии XII съезда русских естествоиспытателей и врачей.

Дневник XII съезда русских естествоиспытателей и врачей. Отд. 1. М., 1910.

И. П. Павлов на первом заседании XII съезда русских естествоиспытателей и врачей (Москва, 28 декабря 1909 г.) выступил с речью «Естествознание и мозг», в заключение которой указал на необходимость организации особой лаборатории для научного изучения нормальной деятельности высшего отдела центральной нервной системы у животных.

Летопись жизни и деятельности И. П. Павлова. С. 136: Дневник XII съезда русских естествоиспытателей и врачей. Отд. 2. М., 1910. С. 19—29.

29 декабря

Состоялось торжественное публичное заседание Академии наук, на котором оглашены отчеты: о деятельности Императорской Академии наук в 1909 г. по Физико-математическому отделению и Историко-филологическому отделению (Б. Б. Голицын) и Отделению русского языка и словесности (Н. П. Кондаков); о присуждении премий: им. М. Н. Ахматова — П. А. Гейсману, М. О. Гершензону, К. Д. Грибоедову, К. Н. Давыдову, А. М. Зайончковскому, С. М. Кульбакину, А. М. Ону, М. Н. Орлову, А. Л. Петрову, И. В. Попову, Ю. М. Шокальскому; им. академика К. М. Бэра — В. Л. Комарову, П. Н. Крылову; митрополита Макария — П. Н. Ардашеву, А. М. Дирру, А. Н. Савину; им. М. И. Михельсона — Яло Калима,

М. Р. Фасмеру, В. И. Чернышеву; им. графа Д. А. Толстого — Н. М. Каринскому, А. Н. Котовичу, В. И. Резанову.

Отчет ФМО и ИФО за 1909 г. СПб., 1909. С. 1—30, 199—226; Отчет ОРЯС за 1909 г. СПб. С. 1—19.

В течение года

Избраны: действительными членами — Н. А. Котляревский, Н. Я. Марр; почетными членами — И. А. Бунин, Н. Н. Златовратский; членами-корреспондентами — Н. Н. Глубоковский, А. В. Клоссовский, С. Ф. Платонов, М. Г. Халанский, Н. А. Холодковский; иностранными членами (почетный — М. Трейб; члены-корреспонденты — Гвидо Игнатио, Ф.-А.-А. Лакруа, Э. Мейер, Г.-Э. Хог).

Персон. состав. Кн. 1. С. 92, 197, 289, 513—514.

Академия наук взяла под свое покровительство снаряженную по инициативе и на средства братьев Н. Г. Кузнецова и Г. Г. Кузнецова экспедицию на Полярный Урал, которая осуществила первое комплексное изучение этого района.

Вышли в свет: Академическая Библиотека русских писателей. Выпуск первый. Полное собрание сочинений А. В. Кольцова; Исследования по русскому языку. Т. 2, вып. 5-й и 6-й; Магнитная комиссия. Протокол первого заседания комиссии, состоявшегося в здании Академии 19 января 1909 г.; Наставления для собирания зоологических коллекций. Т. 5, 6; Научные результаты экспедиции, снаряженной Императорской Академией наук для раскопки мамонта, найденного на р. Березовке в 1901 г. Т. 2. СПб.; Научные результаты путешествий Н. М. Пржевальского по Центральной Азии. Отдел зоологический. Т. 3, ч. 1, вып. 3; Энциклопедия славянской филологии. Вып. 2-й; *Бекетов Н. Н.* Значение периодической системы Д. И. Менделеева // Труды первого Менделеевского съезда. СПб. С. 35; *Броунов П. И.* О реорганизации предсказаний погоды в России. СПб.; *Бузескул В. П.* История афинской демократии. СПб.; *Васильевский В. Г.* Труды. Т. 2, вып. 1; *Вернадский В. И.* Опыт описательной минералогии. Т. 1. Самородные элементы. Вып. 2; *Кондаков Н. П.* Македония. Археологическое путешествие. СПб.; *Литвинов Д. И.* Библиография «Флоры Сибири». СПб.; *Ляпунов А. М.* О фигурах равновесия однородной вращающейся жидкости, мало отличающихся от эллипсоидальных. СПб.; *Срезневский И. И.* Материалы для словаря древнерусского языка по письменным памятникам. Т. 3, вып. 3; *Павлов И. П.* Естествознание и мозг // ПСС. Т. 3, кн. 1. М.; Л., 1951; *Пекарский Э. К.* Словарь якутского языка.

1910

9 января

На заседании Общего собрания сообщено, что представитель МНП по устройству русского отдела Международной морской выставки в Бордо, состоявшейся в 1907 г., Е. П. Ковалевский направил в Академию наук дипломы, присужденные Академии наук, Николаевской главной физической обсерватории, Севастопольской биологической станции, М. А. Рыкачеву, В. В. Заленскому, С. Ф. Ольденбургу и И. П. Бородину.

Председатель Особого комитета по устройству в Москве Музея 1812 г. препроводил в Академию наук подписной лист на сооружение музея.

Постановлено по просьбе Швейцарского общества естествоиспытателей выделять Эйлеровской комиссии в течение десяти лет (начиная с 1910 г.) по 500 франков из сумм, ассигнуемых Международным союзом академий.

Решено принять пожертвование А. А. Бахрушина — принадлежащий ему Литературно-театральный музей в Москве — и создать Комиссию для рассмотрения вопроса об устройстве Литературно-театрального музея (см. 5 декабря 1909 г.).

Члены Государственного совета профессор М. М. Ковалевский, А. В. Васильев и член Государственной Думы И. В. Лучицкий обратились к вице-президенту П. В. Никитину с просьбой перепечатать изданную Академией наук на правах рукописи записку «Об отмене стеснений малорусского печатного слова» для ознакомления с правильной постановкой вопроса о малорусском языке и о применении его в суде и школе.

ПФА РАН, ф. 1, оп. 1а-1910, д. 157, л. 8 об., 9, 10.

13 января

На заседании ИФО распределена сумма в 1000 руб., причитающаяся по смете 1910 г. на ученые предприятия и путешествия Отделения. Выделено из этой суммы 300 руб. А. С. Лаппо-Данилевскому и 300 руб. Н. Я. Марру. Оставшиеся 400 руб. решено распределить в следующих заседаниях.

Решено в качестве представителя Академии наук на XVII Международный конгресс американистов командировать в Буэнос-Айрес старшего этнографа Л. Я. Штернберга.

Образована Комиссия для рассмотрения вопросов, связанных с изданием «Византийского временника» и указателя к нему.

В. В. Радлов представил для напечатания вторую часть своей работы «Старотюркские заметки», А. С. Лаппо-Данилевский — биографию хранителя Музея антропологии и этнографии Ф. К. Руссова, составленную Е. Л. Петри.

В. В. Радлов просил выделить 900 руб. на перевозку коллекций Петровской галереи из Эрмитажа в Академию наук для устройства Отдела Петра Великого в Музее антропологии и этнографии.

ПФА РАН, ф. 1, оп. 1а-1910, д. 157, л. 326 об., 327—329.

16 января

На заседании ОРЯС удовлетворена просьба Н. С. Державина, Ф. Е. Корша и других лиц Публичной и Университетской библиотек в Праге о высылке им изданий Академии наук.

На заседании ФМО Н. Н. Бекетов обратился с просьбой поддержать ходатайство XII съезда естествоиспытателей и врачей открыть подписку на сооружение памятника А. М. Бутлерову в Москве.

М. А. Рыкачев сообщил, что в случае устройства метеорологической станции на Эльбрусе Николаевская главная физическая обсерватория могла бы снабдить ее серией приборов для наблюдений по программе станций II разряда.

Решено отдельный том «Записок» по ФМО (№ 28) выделить на печатание трудов экспедиции под руководством О. О. Баклунда, организованной на средства братьев Н. Г. и Г. Г. Кузнецовых.

ПФА РАН, ф. 1, оп. 1-1910, д. 229, л. 262 об.; оп. 1а-1910, д. 157, л. 89 об., 90.

20 января

На заседании ФМО распределено 1570 руб. из общего кредита в 2570 руб. на ученые путешествия и предприятия.

М. А. Рыкачев представил «Отчет о деятельности Комиссии по магнитной съемке на XII съезде естествоиспытателей и врачей в Москве»; В. И. Вернадский и А. Е. Ферсман — совместную работу «О дискразите из Трансильвании»; Н. В. Насонов — работу П. П. Семенова-Тян-Шанского «Таксономические границы вида и его подразделений. Опыт точной категоризации низших систематических единиц» и работу В. Л. Бианки «Aves» (Вып. 1. Введение).

И. о. непременного секретаря Б. Б. Голицын сообщил, что на заседании Общего собрания 5 декабря 1909 г. Комиссией по празднованию юбилея М. В. Ломоносова был рассмотрен вопрос о праздновании 200-летнего юбилея. Комиссия считает желательным назначить на 1911 г. по всем трем отделениям на соискание премий им. М. Н. Ахматова темы, имеющие отношение к научной и литературной деятельности М. В. Ломоносова.

ПФА РАН, ф. 1, оп. 1а-1910, д. 157, л. 84 об.—85 об., 88 об.—89 об.

27 января

На заседании ИФО А. С. Лаппо-Данилевский предложил к ломоносовскому юбилею 1911 г. разработать тему «М. В. Ломоносов — Императорской Санкт-Петербургской Академии наук профессор». Поддержано.

Решено публиковать отдельным изданием труд Фр. Гирта «Морская торговля Китая в XII столетии, по „Чжу-фань чжи", или „Описанию чужих народностей"».

ПФА РАН, ф. 1, оп. 1а-1910, д. 157, л. 337, 338.

30 января

На заседании ОРЯС Ф. Ф. Фортунатов избран представителем Отделения в Правление Академии.

К ломоносовскому юбилею 1911 г. предложены четыре темы: «Словарь научного и литературного языка М. В. Ломоносова»; «Труды М. В. Ломоносова по русскому языку»; «Академическая деятельность М. В. Ломоносова»; «Поэтические произведения М. В. Ломоносова в их отношении к западноевропейским образцам». Решено также просить включить эти работы на соискание премии им. М. Н. Ахматова на 1914 г.

ПФА РАН, ф. 1, оп. 1-1910, д. 229, л. 267, 267 об.

3 февраля

На заседании ФМО А. А. Марков представил для публикации свою работу «Исследование общего случая испытаний, связанных в цепь»; И. П. Бородин — статью В. И. Палладина «Действия ядов на дыхание растений».

Предложены на 1911 г. темы, имеющие отношение к научной и литературной деятельности М. В. Ломоносова, на соискание премий им. М. Н. Ахматова. Общая тема: «М. В. Ломоносов как провозвестник современных течений в области физико-химических наук». В качестве частных тем выдвинуты: работы М. В. Ломоносова по метеорологии и атмосферному электричеству, по вопросу о силе тяжести, мореходству, оценка работ М. В. Ломоносова по новым инструментам и приборам.

При обсуждении штатов Николаевской главной физической обсерватории решался вопрос об отделении Обсерватории от Академии наук в финансовом и хозяйственном отношении, но при непременном условии самой тесной связи Обсерватории с Академией наук в чисто научных вопросах. Баллотировкой это решение принято.

И. о. непременного секретаря Б. Б. Голицын, предполагая в начале лета поехать за границу для осмотра различных сейсмических станций и установки сейсмографа его системы в обсерватории Парижа, одной магнитной станции на юге Шотландии и в Риме, просил Отделение исходатайствовать ему командировку. Решено ходатайствовать.

Утвержден список изданий на 1910 г.

ПФА РАН, ф. 1, оп. 1а-1910, д. 157, л. 102—104, 107, 107 об. (и приложение 2).

6 февраля

На заседании Общего собрания сообщено, что на столетний юбилей Королевского университета Фридриха Вильгельма в Берлине 10—12 октября ИФО решило командировать в качестве представителя Императорской Академии наук А. С. Лаппо-Данилевского.

Королевская Академия деи Линчеи в Риме прислала отчет о заседании Комитета МАА 1—3 июня 1909 г. в Риме и предложила назначить Общее собрание МАА на 9—15 мая. Принято к сведению.

И. о. непременного секретаря Б. Б. Голицын сообщил, что отделения Академии наук выработали для соискания премий им. М. Н. Ахматова в 1911 г. темы, имеющие отношение к научной и литературной деятельности Ломоносова (см. 5 декабря 1909 г., 20 января 1910 г.).

Сообщено, что В. Е. Якушкин пожертвовал Библиотеке Академии наук принадлежащие ему ценные бумаги К. Ф. Рылеева.

ПФА РАН, ф. 1, оп. 1а-1910, д. 157, л. 15, 18 (и приложение 2).

10 февраля

На заседании ИФО А. С. Лаппо-Данилевский представил образец пробного набора первого листа «Памятников дипломатических и культурных сношений между Россией и Италией». Образец одобрен Отделением.

К. Г. Залеман уполномочен сообщить в заседании МАА о желательности приостановить печатание немецкого издания «Энциклопедия Ислама»; вместе с тем решено внести взнос в 1000 марок на указанное издание и известить Комиссию по изданию «Энциклопедии Ислама», что этот взнос является последним.

В. В. Радлов обратился с просьбой возбудить перед Правлением ходатайство о выделении 8000 руб. на оборудование новых отделений Музея антропологии и этнографии.

ПФА РАН, ф. 1, оп. 1а-1910, д. 157, л. 342, 343, 344 об.

17 февраля

На заседании ФМО от имени М. А. Рыкачева представлена работа помощника директора Иркутской магнитной и метеорологической обсерватории И. В. Фигуровского «Опыт исследования климатов Кавказа. Т. 1. Элементы климата»; от имени В. И. Вернадского — статья А. Е. Ферсмана «Минералогические заметки. 1. Кристаллы диожида из месторождений лазурита на юг от Байкала».

М. А. Рыкачев в связи с принятием постановления об отделении Николаевской главной физической обсерватори от Академи наук представил новый проект Устава, а также изменений законоположений относительно объединения метеорологических наблюдений.

Решено командировать М. А. Рыкачева за счет средств МАА в Берлин на заседание избранного МАА Комитета по магнитной съемке вдоль параллели на Международный метеорологический комитет и на заседание избранной этим комитетом магнитной комиссии.

ПФА РАН, ф. 1, оп. 1а-1910, д. 157, л. 109, 109 об., л. 110 об.—117 об. (и приложение).

20 февраля

На заседании ОРЯС обсуждался вопрос о съезде славистов; постановлено признать желательным созыв его в апреле—мае 1902 г.

ПФА РАН, ф. 1, оп. 1-1910, д. 229, л. 270.

24 февраля

На заседании ИФО Н. Я. Марр представил докладную записку об учреждении Анийского археологического института с проектом устава и с отзывом императорской Археологической комиссии по проекту. Для рассмотрения этого вопроса создана комиссия.

В. В. Латышев представил свой труд «Две речи Феодора Дафнопата, изданные с введением о жизни и деятельности автора» (Палестинский сборник. Вып. 59. СПб., 1910).

ПФА РАН, ф. 1, оп. 1а-1910, д. 157, л. 347, 347 об., 349—354 об.

3 марта

На заседании ФМО сообщено, что Лаборатория морской зоологии и физиологии в Конкарно предложила свои средства для членов Академии наук, желающих заняться научными исследованиями.

А. С. Фаминцыну и В. В. Заленскому предложено быть представителями Академии наук на открытии Океанографического музея в Монако 29 марта.

М. А. Рыкачев представил для публикации статью наблюдателя Константиновской обсерватории М. М. Рыкачева «Некоторые результаты подъемов шаров-зондов в России».

Сообщено, что Шведская Академия наук обратилась к королевской Линчеанской Академии (dei Lincei) в Риме, управляющей делами МАА, еще раз с просьбой поставить на обсуждение Общего собрания МАА в заседаниях 1910 г. вопрос о борьбе с болезнями растений.

От имени В. И. Вернадского представлена для публикации его совместная работа с А. Е. Ферсманом «Об иксиополите из Ильменских гор»; от имени Н. В. Насонова — «Инструкция (VIII) для собирания морских животных, составленная Н. М. Книповичем».

По предложению П. В. Никитина при ФМО создана Комиссия для рассмотрения устава НГФО и изменений статей 3 и 5 Закона об объединении метеорологических наблюдений.

М. А. Рыкачев представил выработанный Николаевской главной физической обсерваторией проект устройства Аэрологической обсерватории и аэрологических отделений в обсерваториях Екатеринбурга, Тифлиса, Иркутска и просил внести эти проекты в ту же Междуведомственную комиссию, которая будет рассматривать новые штаты Обсерватории.

ПФА РАН, ф. 1, оп. 1а-1910, д. 157, л. 118—120, 121 об. (см. 3 февраля, 17 февраля 1909 г.).

6 марта

На заседании Общего собрания решено дать согласие на принятие в члены МАА Швейцарского общества естествоиспытателей.

Одобрено предложение К. Г. Залемана о пополнении Устава МАА и принятии в состав Союза Швейцарского общества естествоиспытателей, а также о созыве следующего Общего собрания Ассоциации в 1913 г. в Санкт-Петербурге.

ПФА РАН, ф. 1, оп. 1а-1910, д. 157, л. 21, 22 об.

10 марта

На заседании ИФО К. Г. Залеман и А. С. Лаппо-Данилевский избраны делегатами на заседание ОС МАА, которое состоится в мае с. г.

Зачитан доклад комиссии, избранной для рассмотрения устава Анийского археологического института. Устав и штаты одобрены.

ПФА РАН, ф. 1, оп. 1а-1910, д. 157, л. 356, 357, 358 об.—360 об.

17 марта

На заседании ФМО сообщено о распоряжении министра народного просвещения А. Н. Шварца о предоставлении доктору М. М. Давыдову рабочего стола для занятий на Зоологической станции в Неаполе с 1 мая по 1 августа.

Прочитан доклад Комиссии по вопросу о назначении стипендии, учрежденной для русских ученых при Бейтензоргском ботаническом саде. Полная стипендия в размере 2000 руб. назначена приват-доценту С. В. Аверинцеву.

И. П. Бородин довел до сведения отзыв по возбужденному Шведской Академии наук предложению обсудить на Общем собрании МАА вопрос о борьбе с болезнями культурных растений. По его мнению, эта проблема имеет чисто практическое значение, МАА этим заниматься не должна (см. 3 марта 1910 г.).

Одобрен проект закона об объявлении ископаемых останков мамонта и других крупных животных государственной собственностью.

О. А. Баклунд и Ф. Н. Чернышев избраны делегатами на заседание Общего собрания МАА в мае с. г.

ПФА РАН, ф. 1, оп. 1а-1910, д. 157, л. 119, 121, 125, 127 об.

31 марта

На заседании ФМО решено командировать А. П. Карпинского и Ф. Н. Чернышева на XI Международный геологический конгресс в Стокгольме 18—25 августа.

О. А. Баклунд представил напечатанную в «Записках» (т. 28) работу «Астрономические определения экспедиции на Полярный Урал летом 1909 г.».

Б. Б. Голицын представил доклад о напечатанной им в «Известиях Постоянной центральной сейсмической комиссии» работе «О новом тяжелом горизонтальном маятнике с механической регистрацией для сейсмических станций второго разряда» (на нем. яз.). Принято к сведению.

ПФА РАН, ф. 1, оп. 1а-1910, д. 157, л. 132 об.—133 об.

3 апреля

На заседании ОРЯС решено просить Правление Академии наук ходатайствовать о выдаче открытого листа доценту славянских языков Ягеллонского университета в Кракове доктору К. Нитче для диалектологических исследований в пределах Царства Польского и в Литве.

Доложено о выходе в свет 1-го выпуска «Энциклопедии по славяноведению», содержащей «Историю славянской филологии» И. В. Ягича.

ПФА РАН, ф. 1, оп. 1-1910, д. 229, л. 274, 275 об.

7 апреля

На заседании ИФО решено печатать труд В. В. Латышева «О греческой минее X в.» отдельным изданием.

Удовлетворены ходатайства Имперско-королевской и Университетской библиотек в Праге о высылке академических изданий.

ПФА РАН, ф. 1, оп. 1а-1910, д. 157, л. 365, 367 об.

28 апреля

На заседании ФМО решено командировать ассистента кафедры зоологии Сельскохозяйственного института в Москве Д. П. Филатова в качестве представителя Академии наук для работы в Комиссии по выработке мер к охранению кавказского зубра.

Управляющий китайской Восточной железной дороги сообщил ФМО, что вблизи ст. Чжалайнор в угольном пласте обнаружен скелет исполинского млекопитающего четвертичного периода. Решено послать в район находки профессора Н. Д. Кацовского.

М. А. Рыкачев представил ФМО «Отчет по Николаевской главной физической обсерватории за 1909 г.». Решено печатать его в «Записках АН».

И. П. Бородин представил статью В. И. Палладина «К физиологии липоидов» для напечатания в «Известиях».

Вице-президент П. В. Никитин представил вновь выработанный проект Устава Николаевской главной физической обсерватории.

И. П. Павлов представил издание «Travaux de l'association de l'Institut Marey» (t. 2, Paris, 1910), присланное в дар Академии наук Институтом Марея.

И. П. Бородин сообщил, что Рижское общество естествоиспытателей избрало его почетным членом, а также что 12—13 июля текущего года в Лондоне состоится Международное собрание (Convention) делегатов государств, участвовавших в составлении Международного каталога литературы точных наук, и просил вместо него командировать туда ученого секретаря Николаевской главной физической обсерватории Е. А. Гейнца.

ПФА РАН, ф. 1, оп. 1а-1910, д. 157, л. 139, 141—142, 143 об., 144, 144 об.

1 мая

На заседании Общего собрания сообщено, что МНП командировало В. В. Радлова, К. Г. Залемана, А. С. Лаппо-Данилевского, О. А. Баклунда и Ф. Н. Чернышева за границу для участия в заседании Общего собрания МАА 12 апреля—1 июня.

Непременный секретарь С. Ф. Ольденбург сообщил, что Академией наук принят в 1907 г. завещанный ей В. А. Цеэ капитал для учреждения премии имени его матери А. В. Цеэ «за лучшее сочинение для русского народа, преимущественно по истории России, географии, русской словесности, агрономии и гигиене». Комиссии по вопросу об изменении правил о присуждении премий поручено выработать Положение о премии им. А. В. Цеэ.

Утверждено постановление о напечатании отдельным изданием (650 экз.) книги В. В. Латышева «О греческой минее X в.» (см. 7 апреля 1910 г.).

П. И. Вальден избран ординарным академиком по ФМО (технология и химия, приспособленная к искусствам и ремеслам).

Непременный секретарь сообщил, что Комиссия по вопросу о праздновании 200-летнего юбилея со дня рождения М. В. Ломоносова возбудила ходатайство об отпуске Академии наук 5500 руб. на расходы по проведению юбилея. Непременный секретарь предложил составить список всех документов о М. В. Ломоносове, хранящихся в Архиве Конференции.

А. А. Шахматов сообщил, что «для печатания ПСС М. В. Ломоносова в Типографии осталось 12 стоп бумаги», и просил дать разрешение на заказ 200 стоп, необходимых для окончания этой работы.

А. А. Шахматов довел до сведения ходатайство ОРЯС о командировании библиотекаря I отделения Библиотеки АН Э. А. Вольтера в Австро-Венгрию для пополнения Славянского отдела Библиотеки книгами и рукописями.

ПФА РАН, ф. 1, оп. 1а-1910, д. 157, л. 31 об., 32 об., 33 об., 34.

На заседании ОРЯС по предложению В. И. Ламанского решено выделить в особые тома переписку М. В. Ломоносова, проекты записок, инструкций, а канву для биографии М. В. Ломоносова издать отдельной книгой к 200-летию со дня его рождения.

Принято к сведению сообщение Н. А. Котляревского о желательности допечатать 1-й том сочинений М. Ю. Лермонтова в количестве 5000 экз., выпустить в течение лета третье издание сочинений А. В. Кольцова в количестве 15 000 экз. и в рамках Академической библиотеки сочинения А. С. Пушкина в количестве 50 000 экз.

Доложено об организации экспедиции для изучения великорусских говоров и выяснения границ между окающими и акающими говорами. Положено выделить диалектологической комиссии 600 руб.

В. В. Радлов представил для публикации в «Известиях ИФО» статью В. М. Алексеева «Результаты фонетических наблюдений над пекинским диалектом (1906—1909)» и П. В. Никитин — статью профессора В. Н. Бенешевича «Греческий литургический текст в латинской транскрипции».

ПФА РАН, ф. 1, оп. 1-1910, д. 229, л. 277 об., 278, 371.

5 мая

На заседании ИФО принято к сведению сообщение министра народного просвещения А. Н. Шварца о согласии выделить из казны 8000 руб. для оборудования вновь создаваемого при Музее антропологии и этнографии отдела в память Петра Великого.

Финно-угорское общество в Гельсингфорсе просило Академию наук выдать рекомендации и свидетельства магистрам философии Кеттунену и И. Куйола, профессору Э. Сетелэ для проведения исследований среди эстонцев в Эстляндской и Лифляндской губерниях, а также доктору А. Хейкелю для изучения в обитаемых черемисами губерниях империи одежды и других этнографических предметов этой народности.

ПФА РАН, ф. 1, оп. 1а-1910, д. 157, л. 369 об., 370.

12 мая

Министр народного просвещения А. Н. Шварц сообщил, что Николай II учредил при Академии наук особое Междуведомственное совещание в составе представителей МНП и финансов, Государственного контроля, Главного управления землеустройства и земледелия, Главного гидрографического управления, Главного управления по делам местного хозяйства и Главного инженерного управления совместно с АН. От Академии наук представителями избраны О. А. Баклунд, Б. Б. Голицын, М. А. Рыкачев.

На заседании ФМО А. П. Карпинский и М. А. Рыкачев представили работу А. А. Бялыницкого-Бирули «Журнал наблюдений над полярными сияниями во время первой зимовки Русской полярной экспедиции в 1900—1901 гг. на рейде „Зари" у северного берега Западного Таймыра».

Утвержден Устав Николаевской главной физической обсерватории.

М. А. Рыкачев сообщил, что 24 апреля состоялось III собрание Магнитной комиссии, учрежденной Академией наук для организации магнитной съемки России, на котором были выяснены требования, предусматриваемые планом съемки, доложены сведения об участии разных учреждений и лиц в этой работе.

Дано разъяснение М. А. Рыкачеву, что после выделения Николаевской главной физической обсерватории в хозяйственном отношении из Академии наук издания Обсерватории не будут печататься на средства Академии наук.

М. А. Рыкачев представил записку об учреждении Метеорологической обсерватории во Владивостоке и о желательности ассигнования в 1911 г. на поддержание существующих метеостанций на Дальнем Востоке 13 400 руб.

ПФА РАН, ф. 1, оп. 1а-1910, д. 157, л. 152 об., 154 об.—156 об., 157, 158—160 об.

19 мая

На заседании ИФО решено печатать подготовленное Н. Д. Мироновым описание собрания индийских рукописей, принадлежащих И. П. Минаеву.

Директор Московского коммерческого училища И. В. Цветаев прислал в дар Академии наук свои печатные работы.

ПФА РАН, ф. 1, оп. 1а-1910, д. 157, л. 375 об., 376.

26 мая

Ф. Н. Чернышев представил Физико-математическому отделению «Отчет о деятельности Геологического музея за 1909 г.» для опубликования в Трудах Геологического музея; Н. В. Насонов — работу Л. С. Берга «Отчет о командировке на Кавказ с зоологической целью от Зоологического музея Императорской Академии наук в 1909 г.». Решено напечатать в «Ежегоднике Зоологического музея».

ПФА РАН, ф. 1, оп. 1а-1910, д. 157, л. 164 об., 165.

1 сентября

На заседании ИФО сообщено, что император повелел ассигновать из Государственного казначейства 8000 руб. на оборудование учреждаемого при Музее антропологии и этнографии особого отдела в память императора Петра Великого (см. 5 мая 1910 г.).

ПФА РАН, ф. 1, оп. 1а-1910, д. 157, л. 378 об.

5 сентября

В Париже скончался почетный член Академии наук А. И. Нелидов.

Персон. состав. Кн. 1. С. 281.

11 сентября

На заседании Общего собрания непременный секретарь С. Ф. Ольденбург представил корректуры первых четырех листов нового каталога изданий Академии наук и предложил, в связи с тем что технические затруднения с изготовлением стереотипов в Типографии устранены, печатать каталог в количестве 2000 экз., как раньше.

Разрешено отпечатать 200 оттисков «Росписи отчетам о присуждении наград и премий Академией наук с основания конкурсов при ней и по 1908 г.».

Непременный секретарь С. Ф. Ольденбург сообщил, что 25 июня с. г. в Софии была открыта выставка академических изданий, вызвавшая большой интерес, и просил разрешить, по просьбе члена-корреспондента Академии наук Л. Г. Милетича (член болгарского Комитета по устройству выставки), передать часть академических изданий в библиотеку Софийского университета, часть — в другие просветительные учреждения. Решено передать.

В Комиссию для выработки мер к постройке новых академических зданий передано заявление К. Г. Залемана о тяжелом положении, в котором находится Библиотека «ввиду невыясненности, когда будет приступлено к постройке нового здания».

Н. В. Насонов сообщил, что ФМО постановило печатать предпринятое Зоологическим музеем издание «Фауна России и сопредельных стран преимущественно по коллекциям Зоологического музея Академии наук» как приложение к «Ежегоднику Зоологического музея».

К. Г. Залеман предложил уполномочить директоров Библиотеки и Азиатского музея разрешить пересылку книг иногородним ученым учреждениям, кроме редких книг и рукописей, без специального разрешения Конференции. Предложение поддержано.

ПФА РАН, ф. 1, оп. 1а-1910, д. 157, л. 42—43 об.

15 сентября

На заседании ФМО сообщено, что МНП препроводило для сведения копию закона об отпуске из Государственного казначейства средств на продолжение работ по раскопкам на Северной Двине, а также по разбору и обработке палеонтологических коллекций профессора В. П. Амалицкого. Сообщено также, что открыт кредит по смете 1910 г. в 13 560 руб. Принято к сведению.

А. С. Фаминцын представил отчет о работах во время командировки на Ривьеру, в Вилла-Франку и в Роскоф. Также сообщено, что А. С. Фаминцын и В. В. Заленский награждены монакским орденом св. Карла.

А. С. Фаминцын представил для публикации работу А. Е. Гейнца «Отчет о Втором Международном съезде по изданию Международного каталога точных наук в Лондоне 12—13 июня»; А. П. Карпинский и Ф. Н. Чернышев — «Отчет о работах XI сессии Международного геологического конгресса в Стокгольме с 5—12 августа»; Б. Б. Голицын — «Отчет о заграничной коман-

дировке летом 1910 г.»; В. В. Заленский — «Отчет о научных занятиях во время командировки 1909—1910 гг.»; А. М. Ляпунов — работу профессора Салтыкова «О развитии теории уравнений с частными производными первого порядка одной неизвестной функции»; В. И. Вернадский — свои статьи: «Заметки о распространении химических элементов в земной коре. III» и «К вопросу о триболюминисценции».

В. В. Заленский обратился с просьбой возбудить ходатайство перед МНП об обеспечении дальнейшего существования Виллафранкской русской зоологической станции путем правильной легализации и установления бюджета на ее содержание.

Непременный секретарь С. Ф. Ольденбург сообщил об избрании Б. Б. Голицына доктором физико-математических наук Манчестерского университета; А. А. Белопольский информировал об избрании его членом Royal Astronomical Society.

В. И. Вернадский обратился к Академии наук с просьбой о найме частного помещения для устройства в нем лаборатории и рабочих комнат Минералогического отделения Геологического музея, а также о возбуждении ходатайства о выделении Геологическому музею 5000 руб. для покрытия долгов.

ПФА РАН, ф. 1, оп. 1а-1910, д. 157, л. 179, 184—185 об., 187 об., 188, 189, 189 об., 192, 193, 193 об. (и приложение 1).

22 сентября

На заседании ИФО решено напечатать в сборнике «Россия и Италия» труд ученого корреспондента в Риме Е. Ф. Шмурло «Бумаги Иезуитского ордена в Римском государственном архиве».

Сообщено о ходатайствах Археологического управления Индии, Ю. А. Кулаковского, А. С. Лаппо-Данилевского, П. К. Коковцова о выдаче академических изданий. Ходатайства решено удовлетворить.

ПФА РАН, ф. 1, оп. 1а-1910, д. 157, л. 391 об., 393.

29 сентября

На заседании ФМО представлены отчеты: О. А. Баклунда — о командировке на конгрессы в Кембридже и Пасадене летом 1910 г.; М. А. Рыкачева — о происходивших под его председательством в сентябре с. г. заседаниях Комиссии по магнитной съемке вдоль параллели, назначенной МАА и Постоянной магнитной комиссии Международного метеорологического комитета; А. А. Белопольского — о командировке на VI съезд для кооперации по наблюдениям Солнца, состоявшейся на Обсерватории (гора Вильсон, близ г. Пасадены, в Калифорнии).

Решено напечатать в «Правительственном вестнике» и других газетах сообщение, что Академия наук не будет принимать к рассмотрению записок с доказательством теоремы Ферма, в виду того что в 1908 г. эта теорема

представлена на премию Геттингенским Королевским обществом почти на столетний срок с точным указанием порядка представления конкурсных сочинений.

В. А. Стеклов избран адъюнктом по прикладной математике.

ПФА РАН, ф. 1, оп. 1а-1910, д. 157, л. 199—200 об., 202 об.

2 октября

На заседании Общего собрания непременный секретарь С. Ф. Ольденбург сообщил о присланном на его имя письме, подписанном хранителями Британского музея господами Хармером, Томасом и Лиденкером, в котором они «выражают желание, чтобы статьи, помещаемые в „Известиях" и „Записках Академи наук", сопровождались хотя бы краткими резюме на французском или немецком языке». Решено сообщить, что Академия наук не видит основания менять существующий порядок.

Принято предложение доктора медицины К. З. Яцута о публикации в сборнике Музея антропологии и этнографии, ввиду исключительного научного интереса, описания коллекций уродов при Антропологическом отделе Музея Петра I.

Удовлетворено ходатайство Санкт-Петербургской словолитни Г. Бертгольда о предоставлении ей звания поставщика Императорской Академии наук с правом изображения на бланках этой фирмы академического знака.

Непременный секретарь сообщил, что в Выборной комиссии ФМО В. А. Стеклов избран в адъюнкты по прикладной математике, а в приложении к протоколу опубликована записка о его ученых трудах.

ПФА РАН, ф. 1, оп. 1а-1910, д. 157, л. 47—48 об. (и приложение 1).

6 октября

На заседании ИФО К. Г. Залеман довел до сведения, что Русским комитетом для изучения Средней и Восточной Азии переданы в Азиатский музей 49 мусульманских рукописей, привезенных С. Ф. Ольденбургом из Восточного Туркестана, и 7 печатных книг; В. С. Голенищевым, проживающим в Ницце, принесена в дар приобретенная им в 1884 г. в Константинополе джагатайская рукопись; С. Ф. Ольденбург представил от имени П. К. Козлова в дар от гэгэна Чойбсенского монастыря тибетскую рукопись.

ПФА РАН, ф. 1, оп. 1а-1910, д. 157, л. 396, 396 об.

9 октября

На заседании ОРЯС доложено о выходе в свет 5-го выпуска «Энциклопедии по славяноведению», заключающей в себе труд О. Брока «Очерк физиологии славянской речи».

ПФА РАН, ф. 1, оп. 1-1910, д. 229, л. 287 об.

13 октября

На заседании ФМО М. А. Рыкачев представил «Отчет о заседаниях Конференции Международного метеорологического комитета, собиравшегося в Берлине в сентябре с. г.». Отчет принят к сведению.

Б. Б. Голицын сообщил, что ходатайство Сейсмической комиссии при Академии наук об увеличении средств на производство сейсмических наблюдений в России удовлетворено Государственным советом и Государственной Думой, и решено выделять ежегодно, с 1 января 1911 г., в ее распоряжение 45 440 руб. сверх 1472 руб., отпускаемых ежегодно на участие России в Международной сейсмологической ассоциации. В текущем году Сейсмической комиссией получено единовременно 44 940 руб.

ПФА РАН, ф. 1, оп. 1а-1910, д. 157, л. 204 об., 205 об.

20 октября

На заседании ИФО Н. Я. Марр представил для публикации свою статью «Надпись Епифания, католикоса Грузии (из раскопок 1910 г.)».

Принято к сведению сообщенное министром Двора В. Б. Фредериксом «соизволение императора» на передачу из Императорского Эрмитажа коллекций Петровской Галереи в Музей антропологии и этнографии.

ПФА РАН, ф. 1, оп. 1а-1910, д. 157 , л. 399, 405 об.

27 октября

На заседании ФМО И. П. Бородин представил один экземпляр переработанного издания своего труда «Курс анатомии растений» (изд-во «Т-ва М. О. Вольф», 1910 г.).

ПФА РАН, ф. 1, оп. 1а-1910, д. 157, л. 209.

6 ноября

На заседании Общего собрания управляющий делами Комиссии по постройке памятника А. С. Пушкину Н. А. Котляревский просил выделить ей во временное пользование комнату перед Большим Конференцзалом, где комиссия могла бы «устроить к 29 декабря, дню торжественного заседания Академии наук, выставку предметов, и предоставить возможность лицам, интересующимся созданием Пушкинского Дома, ближе познакомиться с задачами, которые он преследует».

В. А. Стеклов избран адъюнктом Академии по прикладной математике (см. 29 сентября, 2 октября 1910 г. и приложение 1).

ПФА РАН, ф. 1, оп. 1а-1910, д. 157, л. 55, 56.

10 ноября

На заседании ФМО Н. В. Насонов представил для публикации третьим изданием «Инструкцию для собирания насекомых».

Утверждены представленные М. А. Рыкачевым проекты уставов Николаевской главной физической обсерватории и Тифлисской обсерватории. Отделение поручило М. А. Рыкачеву выработку и окончательную редакцию статей, касающихся хозяйственного комитета.

Положено напечатать записку В. И. Вернадского «О необходимости исследования радиоактивных минералов Российской империи» отдельным изданием.

ПФА РАН, ф. 1, оп. 1а-1910, д. 157, л. 218 об., 220, 222 об.—225 об., 219 (и приложение 1); «О необходимости исследования радиоактивных минералов Российской империи». СПб., 1990 (2-е изд. — 1911, 3-е изд. — 1914).

24 ноября

На заседании ФМО И. П. Бородин представил для публикации от имени А. С. Фаминцына: статью Н. А. Монтеверде и В. Н. Любименко «Исследования над образованием хлорофилла у растений» и доклад Н. И. Кузнецова «Лагодехское ущелье как памятник природы, подлежащий охранению»; А. А. Бялыницкий-Бируля — отчет о командировке в составе Междуведомственной комиссии по обмену казачьих земель нагорной части области войска Кубанского, отходящих под зубровый заповедник, на казенные земли той же области.

Решено направить представленный В. И. Вернадским доклад с планом работ по исследованию радиоактивных минералов вместе с ходатайством Отделения в МНП, а также министру торговли и промышленности С. И. Тимашеву о выделении 7000 руб. для изучения явлений радиоактивности воздуха.

Б. Б. Голицын доложил, что «им и непременным секретарем минувшим летом был осмотрен ряд пустопорожних мест в Санкт-Петербурге с целью найти участок для сооружения здания Ломоносовского института, но подходящего участка найдено не было». Решено обратиться по этому вопросу в Санкт-Петербургскую городскую управу.

ПФА РАН, ф. 1, оп. 1а-1910, д. 157, л. 243—244 об., 245.

29 ноября

В Санкт-Петербурге скончался почетный член Академии наук Д. М. Сольский.

Персон. состав. Кн. 1. С. 280.

4 декабря

На заседании Общего собрания сообщено, что Е. Е. Киттель передала в дар Академии наук письмо Н. М. Карамзина и два письма В. А. Жуковского.

А. А. Шахматов сообщил, что А. А. Майкова передала в дар Академии наук все собрания книг Л. Н. Майкова и просила поместить их в Рукописное отделение, где уже находится Пушкинский отдел им. Майкова.

К. Г. Залеман сообщил, что местом Общего собрания МАА в 1913 г. избран Санкт-Петербург и в связи с этим председательствование в Союзе на следующее трехлетие с 1 января 1911 г. переходит к Академии наук. Избрана комиссия «для составления проекта подготовительных действий».

По предложению А. М. Ляпунова решено напечатать сборник образцов шрифтов, употребляемых Типографией Академии наук, количеством в 300 экз.

В состав Комиссии для пособия нуждающимся ученым вновь избран В. М. Истрин.

МНП сообщило, что оно предполагает возбудить в законодательном порядке вопрос об ассигновании в 1911 г. Академии наук особого сверхсметного кредита на постройку нового здания для Библиотеки Академии наук и жилого дома для академических служащих.

Утверждено постановление ФМО от 10.11 о присуждении большой Ломоносовской премии в 1000 руб. А. В. Вознесенскому.

На заседании ОРЯС сообщено, что состоялось заседание Выборной комиссии, на котором профессор Московского университета, директор Лазаревского института восточных языков В. Ф. Миллер избран ординарным академиком русского языка и словесности.

Сделан отчет о израсходовании денег за 1910 г.

Утверждены сметы расходов Отделения на 1911 г.

ПФА РАН, ф. 1, оп. 1а-1910, д. 157, л. 61—62, 63—64 об.; оп. 1-1910, д. 229, л. 300—302, 303 об.—305 (и приложения 1, 2).

5 декабря

И. П. Павлов выступил на торжественном заседании Общества содействия успехам опытных наук и их практических применений им. Х. С. Леденцова с докладом «Задачи и устройство современной лаборатории для изучения нормальной деятельности высшего отдела центральной нервной системы у высших животных».

И. П. Павлов. Pro et contra. С. 606.

8 декабря

На заседании ФМО сообщено, что Министерство финансов единовременно отпустило за счет остатков средств по смете МНП 1000 руб. на международное издание физико-химических таблиц и 900 руб. на расходы Водомерной комиссии и Постоянного комитета метеорологических съездов при Академии наук.

ПФА РАН, ф. 1, оп. 1а-1910, д. 157, л. 251.

13 декабря

На заседании ОРЯС утвержден протокол Комиссии об избрании В. Ф. Миллера на должность ординарного академика.

ПФА РАН, ф. 1, оп. 1-1910, д. 229, л. 301 об.

29 декабря

Состоялось торжественное публичное заседание Академии наук, на котором оглашены отчеты: о деятельности Императорской Академии наук в 1910 г. по Физико-математическому и Историко-филологическому отделениям (С. Ф. Ольденбург) и Отделению русского языка и словесности (Н. А. Котляревский); о присуждении премий: им. М. Н. Ахматова — Е. В. Аничкову, Л. С. Бергу, В. Л. Бианки, А. А. Бронзову, В. И. Герье, С. Д. Дрожжину, В. В. Лепешкину, Б. Ф. Михайлову, Н. Н. Платоновой, А. В. Рыстенко, В. А. Фаусеку, К. Н. Ходневу, А. И. Яцимирскому; им. академика Л. Н. Майкова — А. С. Орлову; им. профессора А. А. Котляревского — Г. А. Воскресенскому, наследнику Н. Д. Герова В. Н. Щепкину; Ломоносовской — А. В. Вознесенскому; им. П. Н. Батюшкова — Е. Ф. Карскому; им. С. А. Иванова — В. И. Палладину; награды им. графа С. С. Уварова — П. В. Верховскому, Н. И. Серебрянскому, Б. В. Титлинову, Н. Л. Юнакову.

Отчет ФМО и ИФО за 1910 г. СПб., 1910. С. 1—29, 236—259; Отчет ОРЯС в 1910 г. СПб., 1910. С. 1—47.

В течение года

Избраны: действительными членами Академии наук — П. И. Вальден, В. А. Стеклов; членами-корреспондентами — Н. И. Андрусов, В. В. Бартольд, В. Ф. Бротерус, В. П. Бузескул, А. И. Воейков, Л. А. Камаровский (Комаровский), Н. Ф. Каптерев, Н. И. Кареев, И. В. Нетушил, Я. И. Сердергольм, А. И. Томсон, Ф. И. Щербатской; иностранными членами (почетные — А.-О. Ш. Гримальди; члены-корреспонденты — А. И. Белич, Л. Босс, Д. Брайс, Г.-А. Лоренц, Э. Страсбургер, Э.-Ю.-Г. Хольм).

Персон. состав. Кн. 1. С. 92—93, 198—199, 513—514.

Вышли в свет: Академическая Библиотека русских писателей. Вып. 2—4; Материалы для биографии епископа Порфирия Успенского. Т. 1. Официальные документы; Т. 2. Переписка; Материалы по яфетическому языкознанию. Вып. 1, 2; Наставления для собирания зоологических коллекций, издаваемые Зоологическим музеем Императорской Академии наук. Т. 7, 8; Программы для собирания особенностей народных говоров. Т. 4: Программа для собирания особенностей малорусских говоров / Сост. К. Михальчук и А. Крымский; Протоколы заседаний Второго метеорологического съезда при Императорской Академии наук, 11—17 января 1909 г. СПб.; Энциклопедия славянской филологии. Вып. 1 (Ягич И. В.): История славянской фило-

логии. СПб. Вып. 2. *Брок О.* Очерк физиологии славянской речи; Статьи по славяноведению. Т. 3 / Под ред. В. Ламанского; *Вернадский В. И.* Парагенезис химических элементов в земной коре // Дневник VII съезда русских естествоиспытателей и врачей в Москве с 28 декабря по 6 января 1910 г. М. Отд. 1, № 4; *Вернадский В. И.* Опыт описательной минералогии. Т. 17: Самородные элементы. Вып. 3; *Карпинский А. П.* Отчет о работах XI сессии Международного геологического конгресса в Стокгольме 5—12 августа 1910 г. // Известия Императорской Академии наук. Сер. VI. 1910. Т. 4, № 14. С. 1091—1096; *Лаппо-Данилевский А. С.* Методология истории. Ч. 1. Теория исторического знания. Пособие к лекциям, читанным студентам Санкт-Петербургского университета в 1909—1910 гг., СПб.; *Миллер В. Ф.* Очерки русской народной словесности. Т. 1—2. М., 1897—1910; *Рыкачев М. А.* О магнитной съемке земного шара и подготовительных работах к магнитной съемке России // Метеорологический вестник. № 2. С. 7—8; *Соболевский А. И.* Материалы и исследования в области славянской филологии и археологии. СПб.; *Стеклов В. А.* Об уравнениях математической физики. М.; *Толмачев И. П.* Новые данные по географии Северной Сибири // Известия Императорской Академии наук. VI сер. № 13. С. 988—989; *Шахматов А. А.* Курс истории русского языка. Читан в Санкт-Петербургском университете в 1910—1911 гг. Ч. 3: Учение о формах.

1911

4 января

Состоялось заседание Комиссии по организации Бюро МАА. Решено предложить звание почетного президента Бюро принять на себя, согласно очереди, президента — О. А. Баклунду, вице-президента — П. В. Никитину.

ПФА РАН, ф. 1, оп. 1а-1911, д. 158, л. 16.

8 января

На заседании ОРЯС в качестве кандидата на должность ординарного академика единогласно избран В. Ф. Миллер.

ПФА РАН, ф. 1, оп. 1а-1911, д. 158, л. 14 об.—15.

12 января

На заседании Общего собрания избраны представители в Бюро международного союза академий: от Историко-филологического отделения на 1911—1913 гг. — К. Г. Залеман, А. С. Лаппо-Данилевский; от Физико-математического отделения — Б. Б. Голицын, Ф. Н. Чернышев.

На заседании ИФО В. В. Радлов представил для публикации свою статью «Старотюркские заметки. IV—V», Н. Я. Марр — статью «Яфетические элементы в языках Армении».

ПФА РАН, ф. 1, оп. 1а-1911, д. 158, л. 114 об., 331 об., 332, 333.

19 января

На заседании ФМО выделено «на ученые путешествия и предприятия»: Ф. Н. Чернышеву — 370 руб., И. П. Бородину — 600, И. П. Павлову — 600 руб.

Решено сообщить Второму департаменту МВД, что делегатами на заседания Международной полярной комиссии и X Международного географического конгресса в Риме избраны Ф. Н. Чернышев и Н. М. Книпович.

Постановлено: известить Рижское общество естествоиспытателей о признании о. Моринголь Курляндской губернии заповедным участком для научных целей, «с поручением научного исследования и наблюдения над островом вышеназванному обществу».

Решено внести второй ежегодный взнос Эйлеровской комиссии в размере 500 франков на издание ПСС Эйлера.

Представлены для публикации в «Известиях Академии наук» статьи: А. А. Маркова «О связанных величинах, не образующих настоящей цепи», «Об одном случае испытаний, связанных в сложную цепь»; Б. Б. Голицына «Землетрясение 3—4 января 1911 г.»; В. И. Вернадского «Заметки о распространении химических элементов в земной коре. IV. О распространении индия»; представлены М. А. Рыкачевым — материалы по магнитной съемке России в приложении к протоколу настоящего; Н. В. Насоновым — статья А. К. Линко «Гидроиды русских морей» в серии «Фауна России и сопредельных стран преимущественно по коллекциям Зоологического музея» (решено опубликовать отдельным изданием в количестве 900 экз.).

Образована комиссия в составе А. П. Карпинского, И. П. Бородина, С. Ф. Ольденбурга, Н. В. Насонова (под председательством С. Ф. Ольденбурга), которой поручено представить доклад о состоянии Геологического музея Академии наук (см. 9 февраля 1911 г.).

С. Ф. Ольденбург от имени Комиссии по празднованию 200-летнего юбилея со дня рождения М. В. Ломоносова представил доклад профессора Варшавского университета В. В. Курилова об учреждении Ломоносовского института в Петербурге и уполномочил Ломоносовскую комиссию принять по нему окончательное суждение.

На заседании ИФО К. Г. Залеман представил для публикации краткий список 12 сирийских рукописей, приобретенных Азиатским музеем и описанных Г. Дитрихом; А. С. Лаппо-Данилевский — Отчет о подготовительных работах для издания «Сборника грамот бывшей Коллегии экономии» за 1910 г.

ПФА РАН, ф. 1, оп. 1а-1911, д. 158, л. 105—108, 109, 110 об., 112, 112 об., 113 об., 114, 336.

Январь

В знак протеста против действий министра народного просвещения Л. А. Кассо, отправившего в отставку ректора Московского университета А. А. Мануйлова и его помощников М. А. Мензбира и П. А. Минакова, более сотни профессоров, включая академиков и членов-корреспондентов (В. И. Вернадского, Н. К. Кольцова, К. А. Тимирязева, Ф. Ф. Фортунатова и др.), покинули МГУ.

Мочалов И. И. В. И. Вернадский. С. 186—188.

4 февраля

А. А. Марков направил письмо С. Ф. Ольденбургу с просьбой поставить на Общем собрании вопрос о январских событиях в МГУ, так как, согласно 58-му параграфу своего устава, Академия должна рассматривать все вопросы, «касающиеся до просвещения». Президент не допустил обсуждения вопроса о событиях в Московском университете, поставленного Марковым.

ПФА РАН, ф. 1, оп. 2-1911, д. 2, л. 1, 2.

5 февраля

На заседании Общего собрания сообщено, что В. А. Стеклов утвержден адъюнктом Академии наук по прикладной математике, согласно избранию, с 6 ноября 1910 г.

С. Ф. Ольденбург, председатель Комиссии по празднованию 200-летнего юбилея М. В. Ломоносова, сообщил, что комиссия решила просить Городскую Думу разрешить «воздвигнуть памятник Ломоносову не в начале Университетской линии, а против фасада главного здания Академии, лицом к ней, на набережной, причем, возможно для расширения места, сделать гранитный выступ в Неву»; объявить Всероссийскую подписку на памятник. Ольденбург доложил также, что Б. Н. Меншуткиным написана биография Ломоносова, и просил издать ее.

Одобрен проект положения Литературно-театрального музея им. А. А. Бахрушина Императорской Академии наук и его штатов.

Император разрешил отпустить 20 000 руб. на расходы по устройству выставки «Ломоносов и Елизаветинское время».

ПФА РАН, ф. 1, оп. 1а-1911, д. 158, л. 25 об., 28, 28 об., 32, 35 об.

9 февраля

На заседании ФМО признано желательным, чтобы Физический кабинет Академии наук участвовал в Царскосельской юбилейной выставке 1911 г.

О. А. Баклунд представил для публикации статью Г. А. Тихова «Спектральные наблюдения новой звезды в созвездии Ящерицы»; Ф. Н. Чернышев — статью А. А. Борисяка «О севастопольской фауне млекопитающих»; И. П. Бородин — статью А. Вальтера «О содержании и распределении синильной кислоты в бамбуке». Решено печатать.

Принято к сведению сообщение министра торговли и промышленности С. И. Тимашева о выделении 2000 руб. из сметы Горного департамента (вместо требуемых 7000 руб.) на розыскные работы по радиоактивным минералам России.

ФМО разрешило директору Главной физической обсерватории М. А. Рыкачеву принять в дар метеорологическую станцию от А. С. Бялыницкого-Бирули, устроенную в его имении (см. 26 октября 1911 г.).

Утверждены предложения Магнитной комиссии об организации дела магнитной съемки России.

ПФА РАН, ф. 1, оп. 1а-1911, д. 158, л. 121 об., 122 об., 123—124.

10 февраля

Из Комиссии по организации празднования 200-летнего юбилея М. В. Ломоносова выделена Комиссия по устройству выставки «Ломоносов и Елизаветинское время». Император сочувственно отнесся к мысли об устройстве выставки и согласился принять ее под свое покровительство. Открытие выставки назначено на май 1912 г.

Отчет ФМО и ИФО за 1911 г. СПб., 1911. С. 198—199.

16 февраля

На заседании ИФО сообщено, что наместник императора на Кавказе И. И. Воронцов-Дашков препроводил копию посланного им Управлению Министерства народного просвещения заключения по проекту Академии наук об учреждении на городище Ани Археологического института.

К. Г. Залеман представил работу О. Э. фон Лемма «Koptische Miszellen» (XV-C).

ПФА РАН, ф. 1, оп. 1а-1911, д. 158, л. 340 об., 344.

23 февраля

На заседании ФМО А. П. Карпинский представил для публикации сообщение М. Я. Баярунаса «О присутствии на Мангышлаке нижнего триаса»; Ф. Н. Чернышев — заметку Д. Н. Соколова «Об ауцеловых слоях острова Анде»; А. М. Ляпунов — статью Н. Н. Салтыкова «Теория характери-

стик и ее приложение»; В. И. Вернадский — «Минералогические заметки. III. О немалите и его русских месторождениях» А. Е. Ферсмана; статьи: В. И. Палладина «Образование красного пигмента у „*Amarillis vitcata*"» и В. Н. Сукачева «К систематике сибирских берез».

В ФМО директор Зоологического музея Н. В. Насонов просил ходатайствовать перед болгарским правительством о разрешении Севастопольской биологической станции производить работы по исследованию фауны Черного моря и собиранию коллекций для Зоологического музея. Решено сделать соответствующее представление через МИД.

ПФА РАН, ф. 1, оп. 1а-1911, д. 158, л. 128—129 об.

2 марта

В приложении к протоколу IV Историко-филологического отделения напечатан проект отношения на имя министра народного просвещения Л. А. Кассо по вопросу об учреждении Анийского Археологического института, в котором отмечается необходимость планомерного изучения древностей Кавказа.

ПФА РАН, ф. 1, оп. 1а-1911, д. 158, л. 351 об.—353 об.

5 марта

Указом императора Николая II президенту Академии наук «велено присутствовать в Правительствующем Сенате с оставлением во всех занимаемых им должностях и званиях».

Соболев В. С. Августейший президент. С. 180.

На заседании Общего собрания А. С. Лаппо-Данилевский предложил напечатать 1-й том «Сборника грамот бывшей Коллегии экономии». Решено печатать.

На заседании ОРЯС решено по просьбе И. В. Ягича командировать И. Зилынского в Южную Россию для изучения малорусских говоров.

ПФА РАН, ф. 1, оп. 1а-1911, д. 158, л. 38, 38 об., 271 об.

9 марта

На заседании ФМО зачитан Указ Правительствующего Сената, в котором определяется: «Академики, имеющие посторонние занятия вне Академии и живущие вне Петербурга, не лишены права на получение содержания, если принимают участие в заседаниях Академии, наравне с академиками, живущими в Санкт-Петербурге».

И. П. Бородин представил для публикации статью П. И. Мищенко «К систематике и географии некоторых родов семейства Liliaceae»; В. И. Вернадский — статьи А. В. Казакова «Материалы к изучению группы палыгорскита» и Я. В. Самойлова «О сульфате бария в теле животных»; Н. В. Насонов — доклад С. А. Зернова «О результатах работы на Черном море на пароходе „Меотида" вдоль берегов Кавказа».

Утвержден проект Положения об учреждении в нагорной полосе Кубанской области Кавказского государственного заповедника.

В. И. Вернадский представил оттиск своей совместной с Е. Д. Ревуцкой заметки «Sur la distinction chimique entre Porthose et la microcline», напечатанной в Comptes Rendus Парижской Академии наук, и сообщил, что он получил от Общества опытных наук им. Х. С. Леденцова в Москве 3600 руб. для организации работы по микроскопии земной коры. Работа эта ведется в связи с исследованием радиоактивных минералов в Академии наук, он также сообщил о своем желании приступить к организации исследований радиоактивных минералов в Фергане.

ПФА РАН, ф. 1, оп. 1а-1911, д. 158, л. 133 об., 136 об.—137 об., 139.

16 марта

На заседании ИФО В. В. Радлов представил для публикации статью К. А. Иностранцева «Парсийский погребальный обряд в иллюстрациях гузератских версий книги об Арта-Вирафе»; П. В. Никитин — свою статью «Иоанн Карпафийский и Патерики»; В. В. Латышев — свою статью «К житиям святых Феодора Стратилата и Феодора Тирона».

ПФА РАН, ф. 1, оп. 1а-1911, д. 158, л. 356.

23 марта

На заседании ФМО вынесено постановление, одобряющее предложение директора Ботанического сада Юрьевского университета Н. И. Кузнецова, о сборе материалов по всем лесничествам Кавказа для научной работы и разрешения практических вопросов лесоводства.

Ф. Н. Чернышев представил для публикации статью О. О. Баклунда «Общий обзор деятельности экспедиции братьев Кузнецовых на полярный Урал летом 1909 г.»; В. И. Вернадский — работу А. Е. Ферсмана «Исследования в области магнеземельных силикатов» и свое сообщение «О рубидиевых и цезиевых полевых шпатах»; Н. В. Насонов — «Отчет по Зоологическому музею Академии наук за 1910 г.».

Приняты к сведению сообщения: Б. Б. Голицына — об определении времени на сейсмических станциях второго разряда, о лекциях по сейсмологии для научного персонала; М. А. Рыкачева — о результатах первого опыта наблюдений над плотностью снегового покрова.

Решено командировать В. И. Вернадского и А. Е. Ферсмана для научных исследований летом 1911 г. на Урал, а затем, с июля по сентябрь, — за границу.

ПФА РАН, ф. 1, оп. 1а-1911, д. 158, л. 153—156, 158 об.

2 апреля

На заседании Общего собрания С. Ф. Ольденбург как председатель Комиссии по празднованию 200-летнего юбилея со дня рождения М. В. Ломоносова просил предоставить ему полномочия на переговоры от имени Академии с Петербургской Городской Думой относительно «отвода одной десятины городской земли для здания Ломоносовского института». Решено уполномочить вести переговоры С. Ф. Ольденбурга и Б. Б. Голицына.

На заседании ОРЯС решено командировать И. А. Бодуэн де Куртене для диалектологических наблюдений в Южную Италию, Болгарию, Австрию и Сербию; Н. С. Державина — в Таврическую и Херсонскую губернии для изучения местных болгарских говоров.

ПФА РАН, ф. 1, оп. 1а-1911, д. 158, л. 43, 277.

3 апреля

Председатель Совета министров П. А. Столыпин сообщил президенту Академии наук великому князю Константину Константиновичу о том, что он намеревается получить у Николая II указания по поводу покупки у наследников Л. Н. Толстого усадьбы Ясная Поляна за 500 000 руб.

Соболев В. С. Августейший президент. С. 143.

5 апреля

На заседании Подкомиссии Академии наук по выяснению вопроса о перемещении береговых линий северных морей и выработке мер для обеспечения необходимой полноты и постоянства системы водомерных наблюдений по берегам Балтийского моря профессор А. Г. Петрелиус познакомил присутствующих с постановкой водомерных наблюдений в Финляндии; А. Р. Бонсдорф доложил о своих исследованиях; В. Е. Фус сделал доклад по вопросу о среднем уровне моря у Кронштадта.

Отчет о деятельности Императорской Академии наук за 1911 г. СПб., 1911. С. 182.

6 апреля

На заседании ФМО А. С. Фаминцын представил к публикации статью С. Д. Львова «Влияние ферментов на дыхание растений».

Вынесена благодарность В. И. Вернадскому за передачу им в Геологический музей Академии наук своей минералогической и геологической библиотеки.

Ввиду необходимости организации дальнейших исследований месторождений радиоактивных минералов России, решено возбудить ходатайство перед правительством о ежегодном отпуске на эти работы в течение трех лет, начиная с января 1912 г., по 12 000 руб.

ПФА РАН, ф. 1, оп. 1-1911, д. 158, л. 162, 164.

18 апреля

Президент Академии наук обратился к министру народного просвещения Л. А. Кассо с просьбой разрешить провести ревизию в Музее этнографии и поручить это академику Н. Я. Сонину.

Соболев В. С. Августейший президент. С. 143, 144.

27 апреля

На заседании ИФО представлена записка, подписанная И. А. Бодуэн де Куртенэ, Ф. А. Брауном, С. К. Буличем, К. Г. Залеманом, С. Ф. Ольденбургом, В. В. Радловым, А. Д. Рудневым, Ф. Ф. Фортунатовым и А. А. Шахматовым, о мерах по обеспечению преподавания и изучения финно-угорских языков в России. Решено записку напечатать в приложении к протоколу, а затем обсудить.

ПФА РАН, ф. 1, оп. 1-1911, д. 158, л. 365 об., 369—370 (и приложение).

30 апреля

На заседании ОРЯС рассмотрен и окончательно принят Устав Союза славянских Академий.

ПФА РАН, ф. 1, оп. 1а-1911, д. 158, л. 279 об., 281—282 об.

Апрель

На заседании ИФО обсуждена записка, подготовленная И. А. Бодуэном де Куртенэ, К. Г. Залеманом, В. В. Радловым (всего девять академиков) о мерах улучшения преподавания и изучения финно-угорских языков в России, с учетом того, что этот вопрос существен «для изучения прародины славян».

Соболев В. С. Августейший президент. С. 43.

4 мая

На заседании ФМО статский советник П. И. Вальден избран в ординарные академики по технологии и химии.

Принято к сведению сообщение министра народного просвещения Л. А. Кассо о командировании с научной целью: Ф. Н. Чернышева и Н. М. Книповича — с 1—15 октября в Рим для участия в X Международном геологическом конгрессе; В. И. Вернадского, Я. В. Самойлова и Г. И. Касперовича — на 2 месяца в Ферганскую область и Бухару; В. И. Вернадского — с 1 июля по 1 октября за границу для работы в библиотеках и музеях.

На заседании ФМО сообщено о согласии министра торговли и промышленности С. И. Тимашева предоставить С. А. Зернову на август «Ледокол I» для изучения фауны Черного моря, Н. М. Книповичу — командировку на V конгресс по рыболовству.

А. С. Фаминцын представил для публикации статью А. А. Рихтера «К вопросу о регенерации энзимов», В. И. Вернадский — статью С. Д. Кузнецова «К минералогии Забайкалья», сообщение Н. В. Насонова «О коллекциях, поступивших от морских врачей Л. М. Старокадомского и Э. Е. Арнгольда».

Директор Физического кабинета Б. Б. Голицын сообщил, что на юге, в области войска Донского в Макеевке открыта на средства Общества горнопромышленников Юга России новая сейсмическая станция того же типа, что и в Пулкове.

ПФА РАН, ф. 1, оп. 1-1911, д. 158, л. 167 об., 168, 170 об., 171, 172.

7 мая

На заседании Общего собрания решено по просьбе Союза сербских публицистов для выставки на X Конгрессе всеславянских публицистов и журналистов направить по 2 экз. всех повременных изданий Академии наук.

С. Ф. Ольденбург представил на утверждение постановление Физико-математического отделения о напечатании вторым изданием в количестве 2000 экз. 1-го выпуска «Инструкции, данной Императорской Академией наук в руководство метеорологическим станциям II разряда I класса» и о напечатании 2-го выпуска той же инструкции в количестве 2000 экз.

По просьбе Комиссии по изданию трудов епископа Порфирия решено командировать от Академии наук профессора В. Н. Бенешевича на 4 месяца в Константинополь, Иерусалим, на Синай и в Египет.

На заседании ИФО А. С. Лаппо-Данилевский представил от имени Исторической комиссии для публикации составленный И. А. Бычковым проект предисловия к VI тому «Писем и бумаг Императора Петра Великого».

Рассмотрена записка по вопросу изучения финно-угорских языков в России. Решено просить МНП возбудить ходатайство об учреждении при историко-филологических факультетах Российских императорских университетов кафедр финно-угорских языков и древностей (см. 27 апреля 1911 г.).

Решено напечатать в приложениях к протоколу записку Н. Я. Марра о необходимости изучения христианской культуры народов Азии и Африки.

На заседании ОРЯС решено представить на утверждение Общего собрания проект Устава Союза славянских академий и ученых обществ.

ПФА РАН, ф. 1, оп. 1а-1911, д. 158, л. 46—47, 48 об., 50 об., 52, 372, 376 (и приложение 1).

12 мая

В Москве скончался ординарный академик В. О. Ключевский.

Персон. состав. Кн. 1. С. 87.

18 мая

На заседании ФМО утверждены проекты узаконений и правил о признании государственной собственностью найденных в России трупов мамонта, носорога и других вымерших животных.

И. П. Бородин представил для публикации подробную программу издания «Флора Сибири и Дальнего Востока».

Поручено Комиссии директоров академических музеев выработать проект правил по обмену коллекциями и высылки их сторонним специалистам на просмотр или обработку.

ПФА РАН, ф. 1, оп. 1а-1911, д. 158, л. 179, 180, 180 об., 181 об., 184.

20 мая

На заседании экстраординарного Общего собрания решено представить МНП соображения Академии наук по подготовке профессоров университетов.

Протокол ЭОС. 20 мая. № 6. § 1 // ПФА РАН, ф. 1, оп. 1-1911, д. 158.

10 сентября

На Общем собрании доложено, что министр народного просвещения Л. А. Кассо сообщил вице-президенту Академии наук П. В. Никитину, что он командировал Ф. Н. Чернышева за границу для участия в качестве представителя Академии наук в праздновании столетия существования Королевского университета в Христиании сроком на один месяц.

Сообщено, что император разрешил «временную передачу из Императорской Академии наук в распоряжение выставочного комитета Царскосельской юбилейной выставки материалов, касающихся А. С. Пушкина, М. Ю. Лермонтова, Н. М. Карамзина, Н. В. Гоголя, В. А. Жуковского, графа А. Н. Толстого, графа А. А. Аракчеева, князя А. Б. Куракина, графа Ф. П. Литке, графа Ф. А. Ростопчина и др.».

Холмогорский городской староста обратился в Академию за поддержкой просьбы Холмогорского общественного управления об открытии в Холмогорах к 200-летнему юбилею со дня рождения М. В. Ломоносова четырехклассного училища и наименовать его «Ломоносовским». Ходатайство поддержано.

Решено напечатать в «Известиях ИАН» записку относительно проектируемых МНП мер по подготовке профессоров университетов.

ПФА РАН, ф. 1, оп. 1а-1911, д. 158, л. 55 об., 57, 58.

21 сентября

На заседании ФМО образована комиссия (И. П. Бородин, Н. В. Насонов) для рассмотрения вопроса о создании «Постоянной международной комиссии всемирного покровительства растительному и животному царствам».

Вынесено постановление: о командировании П. И. Вальдена в Вашингтон и Нью-Йорк для участия в Конгрессе по прикладной химии.

О. А. Баклунд представил для публикации статью Н. П. Каменщикова «Новые таблицы планеты Ehnonia» и свою статью «О кометах 1911 г.»; Б. Б. Голицын — свои статьи «Определение положения эпицентра землетрясений по данным одной сейсмической станции», «Наблюдения над вертикальной составляющей движения почвы», «О направленности колебания частиц земной поверхности в поперечных волнах второй предварительной фазы землетрясений»; М. А. Рыкачев — «Отчет о командировке на Юг России»; А. М. Ляпунов — свою работу «О формах равновесия вращающейся жидкости, мало отличающихся от эллипсоидов» (ч. III); Н. В. Насонов — статью Л. С. Берга «О рыбах рек Сары-су и Нуры Акмолинской области»; В. И. Вернадский — свою статью «Заметки о распространении химических элементов в земной коре»; П. И. Вальден — статью «Формамид как растворяющее и ионизирующее вещество».

И. П. Бородин представил экземпляр нового (десятого) издания своего «Краткого учебника ботаники».

Принято к сведению сообщение Б. Б. Голицына об избрании его председателем Международной сейсмологической ассоциации на предстоящее трехлетие и почетным членом Швейцарского общества естествоиспытателей.

С. Ф. Ольденбург представил отзыв Н. Я. Сонина о труде И. В. Фигуровского «Опыт исследования климатов Кавказа».

ПФА РАН, ф. 1, оп. 1а-1911, д. 158, л. 190, 194, 195—196 об., 197, 198, 200 об.

24 сентября

На заседании ОРЯС по предложению А. И. Соболевского решено приступить к изданию статей Н. П. Дашкевича с начала будущего 1912 г.

ПФА РАН, ф. 1, оп. 1а-1911, д. 158, л. 287 об.

8 октября

На заседании Общего собрания заслушано предложение Санкт-Петербургской городской управы об установке памятника Ломоносову на выступах старого Исаакиевского моста со стороны Васильевского острова, напротив музея. Это сократило бы расходы на 6000 руб. Решено данный вопрос передать на рассмотрение Комиссии по празднованию 200-летнего юбилея со дня рождения Ломоносова.

П. В. Никитин представил для публикации статью В. Н. Бенешевича «Отчет о поездке за границу летом 1911 г.».

С. Ф. Ольденбург сообщил, что на ходатайство юбилейной Ломоносовской комиссии о выделении средств министр народного просвещения Л. А. Кассо ответил предложением произвести расходы на издание «Жизнеописания М. В. Ломоносова» из средств Академии наук, а из-за отсутствия соответствующих кредитов у Академии наук просил Общее собрание разрешить отпечатать «Жизнеописание М. В. Ломоносова», составленное Б. Н. Меншуткиным, в количестве 1000 экз.

ПФА РАН, ф. 1, оп. 1а-1911, д. 158, л. 62 об., 64, 64 об.

12 октября

На заседании ФМО А. П. Карпинский представил к публикации свою статью «Заметки о Heliocoprion и о других едестидах»; В. В. Заленский — свою статью «О морфогенезе немертин» и статью С. В. Аверинцева — «Предварительный отчет о поездке на стипендию, учрежденную при Бейтензоргском Ботаническом саде»; В. И. Вернадский — статью П. А. Земятчинского «Этюды по кристаллогенезу»; Н. В. Насонов — статью Л. С. Берга «Рыбы бассейна Кубани» и четвертое издание «Инструкции для собирания насекомых» с дополнениями; Ф. Н. Чернышев — записку П. В. Виттенбурга «О нижнетриасовой коллекции с речки Теплой Енисейской губернии»; А. А. Белопольского — собственную статью «Спектр кометы 1911 г.», Н. В. Насонов — работу Д. П. Филатова «О кавказском зубре» и К. М. Дерюгина «Фауна Кольского залива и условия ее существования».

Решено присоединиться к предложениям ИФО о необходимости установления единообразной формы для записок академиков об ученых заслугах кандидатов при избрании в члены-корреспонденты Академии наук. Считать обязательным представление записки и печатание ее в приложении к протоколу Академии наук; внесение в записку биографических данных, особенно имеющих ближайшее отношение к ученой деятельности кандидата; указание предмета и значения его трудов. Публиковать записки в «Известиях Академии наук».

Б. Б. Голицын представил написанное им и изданное на средства Николаевской морской академии руководство для практических занятий по физике (ч. 1).

По предложению Ф. Н. Чернышева постановлено ходатайствовать «об учреждении особой Межведомственной комиссии для выяснения вопроса о надлежащем помещении для Геологического музея», а также об ассигновании ему на 1912 г. 20 000 руб. для устройства витрин и 13 500 руб. для работ по сбору и «препарировке» северодвинских материалов.

В. И. Вернадский обратился с просьбой вновь ходатайствовать перед МНП о выделении обещанных 4000 руб. для исследования радиоактивных материалов.

Опубликован краткий отчет В. В. Дубинского об участии Константиновской обсерватории в Царскосельской юбилейной выставке.

Принято к сведению сообщение Ф. Н. Чернышева об избрании его почетным доктором Королевского норвежского университета Фредерика в Христиании.

ПФА РАН, ф. 1, оп. 1а-1911, д. 158, л. 207—211 об., 213, 214 об., 215 (и приложение 1).

26 октября

На заседании ФМО Б. Б. Голицын представил для публикации статью А. А. Петровского «Математический анализ стоячей волны во вторичной обмотке индукционной катушки, питаемой переменным током»; В. В. Заленский — статью М. И. Тихого «Заметки о Carpellidae Черного моря»; Н. Н. Бекетов — «Таблицы для кристаллографического анализа», составленные Е. С. Федоровым.

По предложению М. А. Рыкачева решено просить президента подписать благодарственный рескрипт на имя А. С. Бялыницкого-Бирули за передачу в дар Академии наук обсерватории в Новом Королеве (см. 9 февраля 1911 г.).

ПФА РАН, ф. 1, оп. 1а-1911, д. 158, л. 218 об.—219 об.

29 октября

На заседании ОРЯС В. Ф. Миллер обратился с просьбой принять меры по изданию двух памятников русской народной словесности: Полного сборника исторических песен русского народа и сборника великорусских загов (заклинаний). Решено принять к сведению при составлении сметы 1912 г.

ПФА РАН, ф. 1, оп. 1а-1911, д. 158, л. 291 об.

2 ноября

На заседании ИФО избрана комиссия в составе К. Г. Залемана, П. В. Никитина, В. В. Латышева, Н. Я. Марра для рассмотрения правил о наградах и пособиях им. А. М. Кожевникова.

Утвержден доклад Комиссии по присуждению премий им. М. Н. Ахматова. Премии присуждены: А. А. Кауфману — за работу «Русская община в процессе ее возрождения и роста» (М., 1908), В. С. Серебренникову — за труд «Лейбниц и его учение о душе человека» (СПб., 1908), В. П. Семенову-Тян-Шанскому — за работу «Город и деревня в Европейской России. Очерк экономическо-географический» (СПб., 1819), Г. М. Шмидту — за «Польскую революцию 1848 г. в Великом герцогстве Познани» (рукопись).

ПФА РАН, ф. 1, оп. 1а-1911, д. 158, л. 397.

5 ноября

На заседании Общего собрания Канцелярия митрополита Санкт-Петербургского и Ладожского уведомила, что в ознаменование 200-летнего юбилея со дня рождения М. В. Ломоносова духовенству предписано совершить 7 ноября в церквях Санкт-Петербурга заупокойную литургию и панихиду по Ломоносову, в тот же день в Александро-Невской лавре — Божественную литургию.

Сообщено, что 8 ноября в Народном доме императора Николая II в память 200-летия со дня рождения Ломоносова состоится спектакль по пьесе К. А. Полевого «Ломоносов, или жизнь и поэзия».

Н. А. Котляревский предложил поручить Отделению заведование имуществом Пушкинского Дома, впредь до постройки для него помещения. Решено согласиться с предложением.

ПФА РАН, ф. 1, оп. 1а-1911, д. 158, л. 68, 69.

8 ноября

Состоялось торжественное собрание Академии наук в память 200-летия со дня рождения М. В. Ломоносова по утвержденной Августейшим президентом программе.

Отчет ФМО и ИФО за 1911 г. СПб., 1911. С. 195—198.

9 ноября

Президент Академии наук великий князь Константин Константинович согласился быть попечителем Благовещенского усиленного лазарета Лейб-гвардейского конного полка.

Соболев В. С. Августейший президент. С. 180.

На заседании ФМО удовлетворена просьба приват-доцента Санкт-Петербургского университета А. А. Рихтера о зачислении его кандидатом на открывающуюся в 1912 г. стипендию для научной поездки в Бейтензоргский сад на о. Ява.

А. С. Фаминцын предложил для публикации свою статью «О роли симбиоза в эволюции организмов».

О. А. Баклунд сообщил ФМО об его избрании членом-корреспондентом Королевского общества в Лондоне.

Заслушан доклад Комиссии по присуждению премии им. М. Н. Ахматова. Премии присуждены: И. К. Пачоскому, П. П. Сушкину, М. С. Цвету, Н. В. Цингеру.

Заслушан доклад Комиссии по присуждению премии им. Ф. Ф. Брандта. Премия присуждена В. С. Елпатьевскому.

ПФА РАН, ф. 1, оп. 1а-1911, д. 158, л. 223 об., 224—227.

19 ноября

На заседании ОРЯС Н. А. Котляревский сообщил, что им сданы в набор два тома сочинений А. С. Пушкина в серии Академической библиотеки русских писателей.

ПФА РАН, ф. 1, оп. 1а-1911, д. 158, л. 295 об.

23 ноября

На заседании ФМО М. А. Рыкачев представил для публикации работу С. Д. Охлябинина «Сравнение английских клеток (будок) различных вариантов с психрометрами Асмана»; В. В. Заленский — статью С. А. Аверинцева «Наблюдения над цитоплазмой жирафа»; В. И. Вернадский — статью Ф. А. Николаевского «Материалы к минералогии окрестностей Москвы».

Решено возбудить ходатайство о приобретении за государственный счет коллекции В. П. Кочубея за 165 690 руб.; напечатать записку Кочубея, доклад В. И. Вернадского и А. Е. Ферсмана в приложении к протоколу.

Одобрен представленный М. А. Рыкачевым проект новой формы «Ежедневного бюллетеня» Главной физической обсерватории.

Постановлено сообщить Второму департаменту МИД, что участие И. П. Бородина, Н. В. Насонова и Г. А. Кожевникова может быть особенно полезно в работе «Постоянной международной комиссии всемирного покровительства растительному и животному царствам».

ПФА РАН, ф. 1, оп. 1а-1911, д. 158, л. 234—236 (и приложение).

30 ноября

В Санкт-Петербурге скончался ординарный академик Н. Н. Бекетов.

Персон. состав. Кн. 1. С. 76.

7 декабря

На заседании ФМО решено сообщить министру народного просвещения Л. А. Кассо копию доклада В. Н. Насонова об оценке коллекции птиц профессора М. А. Мензбира и довести до сведения министра, что Академия считала бы не соответствующим своему положению «как высшего ученого учреждения Империи» передачу подлежащего ее ведению дела на заключение Ученого комитета Министерства народного просвещения.

Принято решение внести В. Н. Любименко в список кандидатов на Бейтензоргскую стипендию (см. 9 ноября 1911 г.).

А. С. Фаминцын представил для публикации статью В. И. Палладина и Ю. А. Крауле «Влияние кислорода на работу протеолитического фермента в убитых растениях»; В. В. Заленский — работу С. А. Зернова «К вопросу об изучении жизни Черного моря».

Поручено П. И. Вальдену ввиду кончины Н. Н. Бекетова заведование Химической лабораторией Академии наук.

ПФА РАН, ф. 1, оп. 1а-1911, д. 158, л. 244 об., 246 об., 247, 248, 248 об., 250 об.

10 декабря

На заседании Общего собрания принято предложение ИФО о порядке произнесения речей на ежегодном торжественном собрании 29 декабря:

1) каждое из отделений по очереди принимает на себя исполнение этой обязанности в лице одного из своих членов; 2) отделение, очередь которого наступила, избирает в январском заседании одного из своих членов, которому предстоит произнести публичную речь в конце того же года; 3) не позднее сентябрьского заседания он заявляет в отделении о теме своей речи, каковая и вносится в программу торжественного заседания Академии 29 декабря. ИФО предложило «произнесение речи 29 декабря текущего года» поручить адъюнкту Н. Я. Марру. Тема речи «Кавказ и памятники духовной культуры».

По докладу непременного секретаря С. Ф. Ольденбурга решено упразднить Ломоносовскую юбилейную комиссию и создать комиссию (П. И. Вальден, В. И. Вернадский, Б. Б. Голицын, М. А. Дьяконов, А. П. Карпинский, В. И. Ламанский, С. Ф. Ольденбург, А. И. Соболевский, Ф. Н. Чернышев, А. А. Шахматов) по вопросу о сооружении в Санкт-Петербурге памятника М. В. Ломоносову и постройке Ломоносовского института.

ПФА РАН, ф. 1, оп. 1а-1911, д. 158, л. 76 об., 77 об.

В Москве скончался почетный академик Академии наук Н. Н. Златовратский.

Персон. состав. Кн. 1. С. 289.

29 декабря

Состоялось торжественное публичное заседание Академии наук, на котором оглашены отчеты: о деятельности Императорской Академия наук в 1911 г. по Физико-математическому отделению, Историко-филологическому отделению (С. Ф. Ольденбург), Отделению русского языка и словесности (Н. А. Котляревский); о присуждении премий: им. М. Н. Ахматова — А. А. Кауфману, Б. Н. Меншуткину, И. К. Пачоскому, А. Г. Преображенскому, В. И. Резанову, С. Свириденко, В. П. Семенову-Тян-Шанскому, В. С. Серебренникову, П. К. Симони, П. П. Сушкину, М. С. Цвету, Н. В. Цингеру, Г. Шмидту; им. академика Ф. Ф. Брандта — В. С. Елпатьевскому; Ломоносовской — Г. А. Ильинскому, В. В. Сиповскому; им. А. С. Пушкина — А. М. Федорову; почетные отзывы по премии митрополита Макария — А. А. Ивановскому, Л. И. Цимбаленко; награды им. графа С. С. Уварова — Н. К. Никольскому, Г. И. Шавельскому.

Отчет ФМО и ИФО за 1911 г. СПб. 1911. С. 5—28, 221; Отчет ОРЯС за 1911 г. СПб. 1911. С. 1—23, 221.

В течение года

Избраны: действительным членом — В. Ф. Миллер; почетным членом — Н. С. Мальцев; членами-корреспондентами — К. Я. Грот, Е. Ф. Шмур-

ло; иностранными членами-корреспондентами — П.-Э. Аппель, Л. Бианки, В. Н. Златарский, О. Иекель, Г.-Ж.-Ж. Моно, Я.-М.-И. Розвадовский.

Персон. состав. Кн. 1. С. 93, 200, 516—517.

С 1911 г. велась работа по созданию термоэлектрического актинометра для измерения рассеянной солнечной и эффективной земной радиации.

В 1911—1912 гг. С. И. Савинов произвел сравнение абсолютных приборов Павловской обсерватории с присланным из Смитсонианского института (США) абсолютным пиргелиометром с серебряным диском Ч. Аббота и установил, какие поправки необходимо вносить при сравнении американских и европейских актинометрических наблюдений.

История Академии наук. Т. 2. С. 500; *Д. Ф. Нездюров.* С. И. Савинов — основоположник актинометрии. Л., 1950. С. 16.

Вышли в свет: Академическая Библиотека русских писателей. Вып. 5, 7; Архив братьев Тургеневых. Вып. 1, 2; Императорская Академия наук. Состоящая под Его высочайшим императорского величества покровительством выставка «Ломоносов и Елизаветинское время». Программа выставки; Ломоносовский сборник; Материалы по яфетическому языкознанию. Т. 3; Опыт словаря тюркских народностей / Под ред. В. В. Радлова. Вып. 24 (последний); Протоколы заседаний Комитета метеорологических съездов. 1—6-е заседания; Россия и Италия. Сборник исторических материалов и исследований, касающихся сношений России с Италией. Т. 3, вып. 1; Сочинения Пушкина. Издание Императорской Академии наук. Переписка под редакцией и примечаниями В. И. Саитова. Т. 3 (последний); Фауна России и сопредельных стран, преимущественно по коллекциям Зоологического музея Императорской Академии наук / Под ред. академика Н. В. Насонова // Гидроиды. Т. 1 (издание продолжается); Энциклопедия славянской филологии / Под ред. И. В. Ягича. Вып. 3; Bibliotheca Armeno-Georgica / Под ред. Н. Я. Марра. Вып. 1 (издание продолжается до 1915 г. — вып. 5). *Вальден П. И.* Ломоносов как химик; *Вернадский В. И.* Записка «О необходимости исследования радиоактивных минералов Российской империи»; *Крылов А. Н.* Беседы о способах определения орбит комет и планет по малому числу наблюдений. СПб.; *Меншуткин Б. Н.* Ломоносов как естествоиспытатель; *Меншуткин Б. Н.* Михайло Васильевич Ломоносов. Жизнеописание; почетный академик К. Р. Кантата на двухсотлетие со дня рождения М. В. Ломоносова; *Соболевский А. И.* Ломоносов в истории русского языка. Труды Ломоносова в области естественно-исторических наук. Извлечения и объяснительная статья Б. Н. Меншуткина, Ю. М. Шокальского, В. И. Вернадского.

❁ ❁ ❁

1912

3 января

Великая княгиня Мария Павловна в письме к президенту Академии наук выразила готовность предоставить предметы из принадлежащей ей коллекции для экспонирования на выставке «Русские писатели XIX века».

Соболев В. С. Августейший президент. С. 144.

7 января

В Москве скончался ординарный академик Е. Е. Голубинский.

Персон. состав. Кн. 1. С. 89.

11 января

Николай II разрешил президенту Академии наук взять под свое покровительство Саратовскую ученую архивную комиссию.

Соболев В. С. Августейший президент. С. 180.

На заседании ИФО А. С. Лаппо-Данилевский представил для публикации отчет о подготовительных работах по изданию «Сборника грамот бывшей Коллегии экономии» за 1911 г.

И. И. Янжул сделал доклад о заседании Статистического совета МВД, в котором он принимал участие как представитель Академии наук. Принято к сведению.

ПФА РАН, ф. 1, оп. 1а-1912, д. 159, л. 335 об., 336 об.

14 января

На заседании Общего собрания постановлено создать комиссию (С. Ф. Ольденбург — председатель, И. И. Янжул, Ф. Н. Чернышев, А. С. Лаппо-Данилевский, В. И. Ламанский, В. М. Истрин) по присуждению премии за лучшее ученое жизнеописание М. В. Ломоносова.

Н. Я. Марр единогласно избран экстраординарным академиком по литературе и истории азиатских народов.

В ОРЯС избрана комиссия (Н. А. Котляревский, В. И. Ламанский, В. Ф. Миллер, Ф. Ф. Фортунатов, А. А. Шахматов) по присуждению премии им. М. Н. Ахматова.

ПФА РАН, ф. 1, оп. 1а-1912, д. 159, л. 12 об., 255 об.

18 января

На заседании ФМО постановлено ассигновать из средств по смете 1912 г. на путешествия и исследования Ф. Н. Чернышеву — 305 руб., И. П. Бородину — 455, Н. В. Насонову — 255, И. П. Павлову — 255 руб. и воз-

местить расходы профессора Н. И. Кузнецова по его командировке на Кавказ в 1911 г. в размере 300 руб.; командировать О. А. Баклунда на празднование юбилея Королевского общества в Лондон.

Принято к сведению: сообщение министра народного просвещения Л. А. Кассо о командировании на два года в Аргентину для геологических и палеонтологических исследований Андских гор О. О. Баклунда, а также П. И. Вальдена — в Вашингтон и Нью-Йорк для участия в качестве правительственного делегата от России на VIII Международном конгрессе по прикладной химии.

Б. Б. Голицын представил для публикации свою статью «Дисперсия и затухание поверхностных сейсмических волн»; В. И. Вернадский — свою статью «О газовом обмене земной коры» и статью А. Е. Ферсмана «Минералогические заметки. IV»; Ф. Н. Чернышев — статью П. И. Вальдена «О диэлектрических компонентах растворенных солей» (ч. 1), статью О. О. Баклунда «Горные породы Урала и их взаимные отношения» и Отчет Геологического музея за 1911 г.

Решено ходатайствовать перед министром торговли и промышленности С. И. Тимашевым о предоставлении в распоряжение заведующего Биологической станцией в Севастополе С. А. Зернова ледокола для завершения исследований черноморской фауны (см. 4 мая 1911 г.).

Б. Б. Голицыну разрешена командировка на один месяц в Кембридж для чтения доклада на Математическом конгрессе.

Зачитана записка А. П. Карпинского, Ф. Н. Чернышева и П. И. Вальдена с предложением об избрании в ординарные академики В. И. Вернадского.

ПФА РАН, ф. 1, оп. 1а-1912, д. 159, л. 97—99 об., 101—102 об., 104 об., 105, 108, 108 об. (и приложение).

25 января

На заседании ИФО А. С. Лаппо-Данилевский представил опубликованный труд профессора Н. И. Кареева «Неизданные документы по истории Парижских секций 1790—1795 гг.».

Н. Я. Марр представил для публикации статьи Б. А. Тураева «К эфиопской версии „Повести о Варлааме и Иоасафе"» и «Коптские надписи из собрания Н. П. Лихачева».

ПФА РАН, ф. 1, оп. 1а-1912, д. 159, л. 342.

28 января

На заседании ОРЯС решено выдать Е. А. Никифоровской — вдове известного белорусского этнографа Н. Я. Никифоровского — 50 руб. и приобрести у нее 30 экз. издания «Простонародные приметы и поверья Витебской Белоруссии».

ПФА РАН, ф. 1, оп. 1а-1912, д. 159, л. 259.

1 февраля

На заседании ФМО принято к сведению, что по просьбе Б. Б. Голицына Главным управлением почт и телеграфов сделано распоряжение об установке на сейсмических станциях в г. Верном и Самарканде телеграфных аппаратов для передачи сейсмических сигналов.

Профессору Ф. Рудио (Цюрих) разрешена публикация в исключительных случаях отдельных рукописей Л. Эйлера до выхода в свет соответствующего тома полного собрания сочинений ученого.

И. П. Бородин представил статью С. Г. Навашина «О деформизме ядер в соматических клетках у *Gallonia candicons*»; В. И. Вернадский — статью С. Д. Кузнецова «К минералогии Забайкалья» (ч. 5—6).

Геологическому музею Императорской Академии наук разрешено снабдить коллекциями музей при Костромском обществе любителей естествознания.

Решено возбудить ходатайство перед Министерством народного просвещения (через Правление Академии наук) о выделении 1000 руб. Комитету метеорологических съездов на покрытие расходов 1911 г. и оплату стоимости проезда иногородних членов.

Принято постановление ходатайствовать перед МНП о предоставлении стола в Неаполитанской зоологической станции с середины марта до середины апреля морскому врачу Э. Е. Аргольду для занятий по ознакомлению с методами консервирования морских животных, а также перед директором этой станции доктором А. Дорном и принцем Монако о предоставлении Э. Е. Аргольду возможности таких занятий в Институте океанографии в Монако.

ПФА РАН, ф. 1, оп. 1а-1912, д. 159, л. 110 об.—112, 113 об.

11 февраля

На заседании Общего собрания непременный секретарь С. Ф. Ольденбург доложил, что Августейший президент принес в дар Библиотеке Академии наук книгу «К. Р. Стихотворения. 1900—1910» (СПб.).

С. Ф. Ольденбург довел до сведения, что в Физико-математическом отделении В. А. Стеклов единогласно избран экстраординарным академиком по прикладной математике.

ПФА РАН, ф. 1, оп. 1а-1912, д. 159, л. 14 об., 16 об.

15 февраля

На заседании ФМО по поручению президента Академии наук образована комиссия в составе А. П. Карпинского, Ф. Н. Чернышева, И. П. Бородина, В. И. Вернадского, Н. В. Насонова для рассмотрения обращения гофмаршала владетельного герцога Саксен-Альтенбургского, Вольфа фон Брейтенбурга о содействии организуемой лейтенантом Шредер-Штранцем немецкой экспедиции на Таймырский полуостров.

Ф. Н. Чернышев представил для публикации статью П. В. Виттенбурга «Новые данные о стратиграфии Кавказского триаса»; И. П. Бородин — статью В. И. Палладина «Значение дыхательных пигментов в окислительных процессах растений и животных»; В. И. Вернадский — статью Н. Д. Зелинского «О явлениях абсорбции ультрафиолетовых колебаний радиоактивными элементами и продуктами их распада»; Н. В. Насонов — статью Н. Ф. Кащенко «Новые исследования по маммологии Забайкалья».

Ф. Н. Чернышев довел до сведения, что Союз геологов Франкфурта-на-Майне избрал его почетным председателем.

Решено ходатайствовать перед Государственной канцелярией и МИД о командировании Н. Н. Донича и барона Э. А. фон дер Палена за границу для наблюдения солнечного затмения, а также перед министром народного просвещения об ассигновании 1000 руб. из остатков Министерства по смете 1911 г. на неотложные нужды Константиновской обсерватории.

ПФА РАН, ф. 1, оп. 1а-1912, д. 159, л. 117 об.—118, 120, 121 об.

22 февраля

На заседании ИФО сообщено, что Императорское Русское археологическое общество обратилось в Академию наук с просьбой обсудить вопрос о создании Русского археологического института в Афинах как самостоятельного учреждения, подчиненного министру народного просвещения. Образована комиссия в составе П. В. Никитина, А. А. Латышева, А. С. Лаппо-Данилевского, Н. Я. Марра.

Признано желательным возбудить ходатайство об учреждении Анийского археологического института. Проект устава института решено напечатать в приложении к протоколу.

И. И. Янжул просил командировать его с научной целью в Германию, Италию и Австрию. Решено просьбу поддержать.

ПФА РАН, ф. 1, оп. 1а-1912, д. 159, л. 354—356, 360 об.—362.

25 февраля

На заседании ОРЯС принято решение сообщить Совету Общества Толстовского музея, что Отделение готово выделить 200 руб. на предпринимаемое Советом издание, посвященное жизни и деятельности Л. Н. Толстого.

ПФА РАН, ф. 1, оп. 1а-1912, д. 159, л. 262 об.

29 февраля

На заседании ФМО принято к сведению, что получен экземпляр «Правил присуждения денежной премии имени покойного основателя и директора Отдела прикладной зоологии профессора А. П. Богданова», учрежденной комитетом Музея прикладных знаний в Москве.

Решено внести на счет Эйлеровской комиссии 500 франков за 1912 г. из сумм по МАА или взносов на подписку полного собрания сочинений Эйлера.

Представлена для публикации статья П. И. Вальдена «Главнейшие данные из истории осмотического давления и осмотической теории растворов».

А. П. Карпинский прочитал доклад комиссии по Таймырской экспедиции, предпринятой лейтенантом германской службы Шредер-Штранцем. Решено ходатайствовать перед морским министром о скорейшем снаряжении экспедиции (см. 15 февраля 1912 г.).

Утверждено постановление комиссии по присуждению Бейтензоргской стипендии магистру ботаники В. Н. Любименко (2000 руб.).

Принято к сведению сообщение П. И. Вальдена об избрании его действительным членом состоящего при Московском университете Общества содействия успехам опытных наук им. Х. С. Леденцова и почетным членом Лондонского химического общества.

ПФА РАН, ф. 1, оп. 1а-1912, д. 159, л. 124 об.—125 об., 126 об., 128.

3 марта

На заседании Общего собрания сообщено, что в ОРЯС А. Ф. Кони выразил желание прочесть в публичном заседании речь, посвященную памяти почетного члена Академии наук Д. А. Милютина. Решено, что речь будет прочитана на торжественном заседании Академии наук 29 декабря 1912 г., после речи А. А. Белопольского.

На заседании бюро МАА сообщено мнение о том, что необходимо заблаговременно позаботиться о программе съезда делегатов, который по правилам МАА должен состояться в Санкт-Петербурге весной 1913 г. Приблизительная смета на организацию съезда 10 350 руб. Программой предусматриваются встреча делегатов, поездка по Неве, посещение Пулково и Петергофа, банкет, спектакль, льготный проезд делегатов в Петербург.

В. И. Вернадский баллотировкой избран в ординарные академики по минералогии; В. А. Стеклов — в экстраординарные академики по математике.

ПФА РАН, ф. 1, оп. 1а-1912, д. 159, л. 20, 20 об., 22, 22 об.

7 марта

На заседании ИФО рассмотрена и одобрена новая редакция проекта устава Анийского археологического института, предложенная Комиссией.

ПФА РАН, ф. 1, оп. 1а-1912, д. 159, л. 364 об.

14 марта

Николай II принял депутацию Академии наук в составе: С. Ф. Ольденбурга, Б. Б. Голицына, Ф. Н. Чернышева, П. И. Вальдена, которая передала ему записку Академии наук о необходимости создания Ломоносовского института, подготовленную в марте 1912 г. В. И. Вернадским по поручению

Общего собрания. Император обещал принять Ломоносовский институт «под свое покровительство» и содействовать получению земли на участке старого Гостиного Двора рядом с местом, отведенным Библиотеке Академии наук, на которое претендуют также университет, Министерство торговли и промышленности. Вместе с тем Николай II подчеркнул, что Академия наук имеет историческое право на это место. Делегация испросила разрешения подготовить проект положения о Ломоносовском институте и войти с ходатайством через МНП в Совет министров об отводе участка Гостиного Двора под институт.

Соболев В. С. Августейший президент. С. 145—149.

На заседании ФМО по просьбе Совета министров создана комиссия в составе О. А. Баклунда, Н. Я. Сонина, Б. Б. Голицына, М. А. Рыкачева и В. А. Стеклова для рассмотрения научной обоснованности прогнозов С. Д. Грибоедова относительно предстоящих метеорологических состояний погоды и будущего урожая, публикуемых в газете «Новое время».

Товарищ министра народного просвещения В. Т. Шевяков известил, что директору Зоологической станции в Неаполе А. Дорну предложено предоставить один из арендуемых Академией наук рабочих столов Э. Е. Аргольду.

Второй департамент МИД сообщил, что Португальское правительство предоставило свободный проезд и безопасный провоз вещей всех делегатов, которые прибудут для наблюдения солнечного затмения.

Приняты к сведению извещение Русского отдела Конгресса по прикладной химии в Нью-Йорке в 1912 г. об избрании П. И. Вальдена председателем этого отдела и сообщение А. С. Фаминцына об избрании его председателем Санкт-Петербургского биологического общества.

Б. Б. Голицын представил для публикации статью Н. А. Булгакова «Интегрирование дифференциального уравнения электрического разряда в цепи с переменным сопротивлением»; М. А. Рыкачев — труд Е. А. Кучинского, Д. Ф. Нездюрова и М. М. Рыкачева «Магнитная съемка Санкт-Петербургской губернии 1911 г.»; А. А. Белопольский — свою статью «Спектр новой звезды Близнецов по наблюдению в Пулково».

Решено командировать А. М. Ляпунова в Кембридж для участия в Международном математическом конгрессе.

ПФА РАН, ф. 1, оп. 1а-1912, д. 159, л. 132 об., 133 об—135, 136.

21 марта

На заседании ИФО Е. Ф. Шмурло представил записку, содержащую предложения о желательности выпуска Академией наук в свет к 200-летнему юбилею Академии ряда изданий по эпохе Петра Первого.

К. Г. Залеман представил для публикации работу О. Э. фон Лемма «Kortische Miszellen».

ПФА РАН, ф. 1, оп. 1а-1912, д. 159, л. 370—371, 373—374 об.

21 марта

В Париже скончался почетный член Академии наук П. Н. Тургенев.

Персон. состав. Кн. 1. С. 288.

7 апреля

На заседании Общего собрания решено, что Академия наук вправе и готова принимать пожертвования для научных целей МАА.

На заседании ОРЯС принято к сведению сообщение Сербской Королевской Академии об избрании уполномоченными на совещание по созданию Союза славянских академий Л. Стояновича и А. Белича.

Решено напечатать в сборнике Отделения подготовленное П. К. Симони издание «Богатырское слово о походе русских богатырей на Царьград (XVII в.)».

ПФА РАН, ф. 1, оп. 1а-1912, д. 159, л. 24 об., 167 об., 268.

11 апреля

На заседании ФМО сообщено, что Министерство народного просвещения признало возможным отнести расход в 13 432 руб. по капитальному ремонту фасадов, крыш и внутренней окраске здания Зоологического музея на особый ремонтный кредит.

Получено извещение, что МНП выделило Н. Н. Доничу 2650 руб. на покрытие части расходов по снаряжению экспедиции Академии наук в Португалию для наблюдения полного лунного затмения 16/17 апреля 1912 г.

Восточно-Сибирское отделение ИРГО сообщило, что «в местности между северо-западными склонами Харгаргульского хребта и Хамар-Дабана, 104 и 106° в. д. от Гринвича и Байкалом, обнаружены залежи урановой руды, которая залегает пластами, доходящими до 2 м в высоту, и просит Академию наук принять меры к ограждению урановой руды и предупреждению хищнической ее разработки». Решено безотлагательно сообщить об этом Министерству торговли и промышленности и просить Императорское русское географическое общество прислать образцы руды в Академию наук.

Д. Н. Анучин представил для публикации работу С. И. Руденко «Антропологические исследования иногородцев Северо-Западной Сибири»; А. С. Фаминцын — работу В. И. Палладина и Н. Н. Иванова «Образование и освоение аммиака в убитых растениях»; А. А. Марков — свою статью «Об испытаниях, связанных в цепь ненаблюдаемыми событиями»; В. И. Вернадский — статью Ф. А. Николаевского «Об аллофаноидах окрестностей Москвы»; Н. В. Насонов — статью А. А. Бялыницкого-Бирули «Материалы по систематике и географическому распространению млекопитающих» и «Отчет по Зоологическому музею за 1911 г.».

Комиссия, созданная для рассмотрения вопроса относительно научной обоснованности предсказаний С. Д. Грибоедова, пришла к выводу, что приемы

Грибоедова для предсказаний будущих урожаев не имеют никакого научного значения, и предложила созвать по этому поводу экстраординарное собрание Отделения (см. 15 марта 1912 г.).

Для работы в Постоянной природоохранительной комиссии при ИРГО избраны Ф. Н. Чернышев, И. П. Бородин и Н. В. Насонов.

ПФА РАН, ф. 1, оп. 1а-1912, д. 159, л. 138 об., 140, 141 об.—143.

17 апреля

Открылась выставка «Ломоносов и Елизаветинское время». Открыла ее великая княгиня Елизавета Маврикиевна (супруга Августейшего президента Академии наук). Ко дню открытия выставки выпущен «Путеводитель по выставке».

Отчет по ФМО и ИФО за 1912 г. СПб., 1912. С. 233 (см. 10 февраля 1911 г.).

18 апреля

На экстраординарном заседании ФМО С. Д. Грибоедовым прочитаны доклады Комиссии по вопросу о предсказаниях урожая или недорода. Доклады комиссии утверждены и напечатаны в приложении к протоколу (см. 25 марта, 11 апреля 1912 г.).

ПФА РАН, ф. 1, оп. 1а-1912, д. 159, л. 148 об.—156 (и приложения А, Б, В, Г).

На заседании ИФО Н. Я. Марр представил свою статью «Яфетические элементы в языках Армении. III» и просил выделить 100 руб. из капитала К. Т. Солдатенкова на изучение армянских надписей в окрестностях Гарни. Решено просьбу удовлетворить.

ПФА РАН, ф. 1, оп. 1а-1912, д. 159, л. 380 об., 382 об.

20 апреля

На заседании ОРЯС А. И. Соболевский, А. А. Шахматов представили темы, подлежащие обсуждению на совещании представителей славянских академий.

ПФА РАН, ф. 1, оп. 1а-1912, д. 159, л. 270 об., 271 об. (и приложение).

25 апреля

На заседании ФМО постановлено считать профессора Б. П. Вейнберга членом Магнитной комиссии от Томского технологического института.

А. С. Фаминцын представил к публикации работу В. И. Палладина, В. Г. Александрова, Н. Н. Иванова и А. Н. Левицкой «Влияние различных окислителей на работу протеолитического фермента в убитых растениях»; Н. В. Насонов — работу А. К. Горчакова «Краткий маршрут экспедиции князя А. К. Горчакова в Восточную Африку»; представлены также: статья О. А. Баклунда «К гипотезе Фая об образовании Солнечной системы», «Отчет по Николаевской главной физической обсерватории и ее сети за 1911 г.».

Решено командировать М. А. Рыкачева в Лондон для участия в совещании Комиссии международной телеграфии, морской метеорологии и штормовых предостережений.

М. А. Рыкачев доложил об избрании его почетным членом Императорского Австрийского метеорологического общества.

Создана комиссия для рассмотрения работ, поступивших на конкурс соискания премий: Ломоносовской — А. П. Карпинский, М. А. Рыкачев, А. А. Белопольский, В. И. Вернадский, П. И. Вальден; им. Л. Л. Рклицкого — В. В. Заленский, Н. В. Насонов, И. П. Павлов.

ПФА РАН, ф. 1, оп. 1а-1912, д. 159, л. 157 об., 158 об.—159 об, 160 об., 162, 163 об., 169.

2 мая

На заседании ИФО Н. И. Воробьеву разрешена командировка на Черноморское побережье Кавказа для работ по этнографии и археологии.

ПФА РАН, ф. 1, оп. 1а-1912, д. 159, л. 387.

5 мая

На заседании Общего собрания принято постановление выслать Симбирской ученой архивной комиссии рукописи для выставки, посвященной юбилею И. А. Гончарова.

Решено просить члена-корреспондента (историка и юриста) профессора О. Бальцера (Львов) быть представителем Академии наук на юбилее Львовского университета.

Решено возбудить ходатайство перед Министерством юстиции о передаче в Библиотеку Академии наук всех архивных дел о сектантах, хранящихся в местных судебных архивах за истечением срока давности.

На заседании бюро МАА предложено созвать предварительное совещание Союза в 1913 г. в Санкт-Петербурге непосредственно перед Общим собранием.

Разрешена командировка библиотекарю Э. А. Вольтеру в Мюнхен на съезд библиотекарей и в Кенигсберг для научной работы.

Решено принять предложения В. И. Вернадского по организации исследований радиоактивных материалов в 1912 г. В состав радиевой экспедиции решено включить А. Е. Ферсмана, Е. Д. Ревуцкую, В. И. Крыжановского, Д. С. Белянкина и М. Е. Медведева и выдать им открытые листы.

ПФА РАН, ф. 1, оп. 1а-1912, д. 159, л. 27 об.—30.

12 мая

На заседании ОРЯС принято решение провести 15 декабря публичное заседание в память Я. К. Грота, столетие со дня рождения которого исполняется в этот день.

ПФА РАН, ф. 1, оп. 1а-1912, д. 159, л. 276 об.

16 мая

На заседании ФМО А. С. Фаминцын представил для публикации свою работу «О роли симбиоза в эволюции организмов» и статью А. А. Рихтера «Цвет и ассимиляция»; О. А. Баклунд — статью С. К. Костинского «К вопросу об определении звездных параллаксов стереоскопическим путем»; В. И. Вернадский — статью А. А. Твалчрелидзе «К минералогии Батумского края».

Одобрена записка И. П. Павлова против проектируемого профессором В. М. Бехтеревым Института по изучению алкоголизма.

Решено командировать ученого хранителя Геологического музея И. П. Толмачева на Кавказ для геологических исследований.

Создана комиссия (В. В. Заленский, Н. В. Насонов, И. П. Павлов) для рассмотрения работ, поступивших на соискание наград им. академика К. М. Бэра.

ПФА РАН, ф. 1, оп. 1а-1912, д. 159, л. 166 об.—169, 171 об., 172.

23 мая

На заседании ИФО С. Ф. Ольденбург представил два тома труда М. А. Штейна «Ruins of Desert Cathay» (London, 1912 г.) и свою статью «Заметки о некоторых предметах древности Китайского Туркестана».

ПФА РАН, ф. 1, оп. 1а-1912, д. 159, л. 392.

5 июля

Николай II утвердил одобренный Государственным советом и Государственной Думой закон «Об установлении нового штата Императорской Академии наук и Положение о типографии той же Академии». Бюджет Академии наук был определен в сумме 1 997 159 руб., главная часть расходов пришлась на оплату ученого персонала, финансирование научных предприятий оставалось прежним — 47 000 руб.

Собрание узаконений и распоряжений правительства. № 162; История Академии наук. 2. С. 401.

13 июля

На заседании ФМО сообщено, что Николай II утвердил одобренные Государственным советом и Государственной Думой закон об упразднении Одесского отделения Николаевской главной астрономической обсерватории, об утверждении двух новых отделений последней в г. Николаеве и местечке Симеиз.

ПФА РАН, ф. 1, оп. 1а-1912, д. 159, л. 218.

Лето 1912

Радиевая экспедиция под руководством В. И. Вернадского обследовала Уральский хребет, гору Благодать, окрестности Екатеринбурга, Ильменские горы и т. д.

Мочалов И. И. В. И. Вернадский. С. 199—200.

1 сентября

На заседании экстраординарного Общего собрания принято к сведению сообщение непременного секретаря С. Ф. Ольденбурга об учреждении по «высочайшему повелению» Комиссии по постройке нового здания Библиотеки Академии наук и дома для служителей в составе члена Государственного совета К. С. Немешаева — председателя, С. Ф. Ольденбурга — заместителя председателя, К. Г. Залемана, А. А. Шахматова, библиотекарей А. А. Петерса, В. И. Срезневского, архитекторов Р. Р. Марфельда, А. В. Друкера и представителей от Министерства финансов и Государственного контроля, а также делопроизводителя В. А. Рышкова.

Вице-президент П. В. Никитин обратил внимание на то, что «согласно утвержденного 5 июля с. г. закона об установлении нового штата Академии упразднены звания экстраординарных академиков и адъюнктов... Действительные члены Академии, состоявшие со времени введения в действие нового штата в звании экстраординарных академиков, подлежат переименованию с этого времени в звание ординарных академиков, являющееся отныне единственным для действительных членов Академии». Решено ходатайствовать об утверждении в звании ординарных академиков действительных членов М. А. Дьяконова, В. А. Стеклова и Н. Я. Марра.

На заседании товарищ министра народного просвещения М. А. Таубе обратился к президенту Академии наук со следующим предложением: «препровождая список с Высочайше утвержденного и одобренного Государственным советом и Государственной Думой закона об установлении нового штата Императорской Академии наук и Положения о Типографии Академии, имею честь довести до сведения Вашего Императорского высочества, что при рассмотрении законопроекта Государственным советом высказано пожелание об утверждении в составе Академии наук Отделения юридических и экономических наук». Общее собрание постановило решение этого вопроса передать на заключение ИФО.

ПФА РАН, ф. 1, оп. 1а-1912, д. 159, л. 33 об., 34, 38.

Единогласно принято постановление о выражении глубокой признательности президенту Академии наук за установление нового штата Академии.

ПФА РАН, ф. 5, оп. 1, д. 35, л. 69; *Соболев В. С.* Августейший президент. С. 149.

2 сентября

Вице-президент Академии наук П. В. Никитин сообщил великому князю Константину Константиновичу о том, что Общее собрание Академии наук выразило ему признательность за новые штаты и увеличение финансирования.

Соболев В. С. Августейший президент. С. 149.

5 сентября

На заседании ФМО сообщено, что получены «высочайше утвержденные» законы, одобренные Государственным советом и Государственной Думой об отпуске из государственного казначейства средств: на приобретение орнитологической коллекции М. А. Мензбира; на продолжение работ по археологическим раскопкам на Северной Двине и других местах; на продолжение работ по исследованию месторождений радиоактивных минералов России; на специальное исследование материалов и надзор за употреблением их при постройке здания магнитного отделения Тифлисской физической обсерватории.

Н. В. Насонов на запрос МНП представил отзыв об издании «Фауны России и сопредельных стран», в котором отметил, что только при регулярном финансировании работа может быть завершена в срок.

В. М. Бехтерев направил на имя непременного секретаря С. Ф. Ольденбурга экземпляр своей брошюры «Вопросы алкоголизма и меры борьбы с его развитием» (СПб.).

А. П. Карпинский представил для публикации работу А. П. Павлова «Юрские и нижнемеловые Cephalopoda Северной Сибири из коллекции барона Э. В. Толля, И. П. Толмачева и Ф. Б. Шмидта»; Б. Б. Голицын — краткий отчет о своей двухкратной командировке за границу летом текущего года.

Б. Б. Голицын доложил о выходе из печати его «Лекций по сейсмологии» и работы «К теории механической регистрации».

М. А. Рыкачев сообщил, что директор Иркутской обсерватории организует во Владивостоке временное метеорологическое бюро.

В. И. Вернадский просил приобрести на средства Академии наук для Минералогического и геологического музея минералогические коллекции И. Н. Крыжановского, что является «важным для использования лежащей на Академии наук ближайшей научной работы по составлению „Минералогии Российского государства"».

Выбраны лица, представленные директорами и заведующими соответствующих академических учреждений для замещения вновь утвержденных должностей в музеях: Геологическом, Ботаническом и Зоологическом и в Физической лаборатории. Избранными баллотировкой оказались: О. О. Баклунд, И. П. Рачковский, Е. Д. Ревуцкая, А. Е. Ферсман, В. И. Крыжановский, Г. И. Касперович, В. Н. Сукачев, Л. С. Берг, Н. А. Буш, Д. И. Литвинов.

ПФА РАН, ф. 1, оп. 1а-1912, д. 159, л. 174 об.—176 об., 179 об., 180—181, 186.

6 сентября

На заседании Общего собрания избрана комиссия в составе Н. Я. Сонина, А. А. Шахматова и А. С. Лаппо-Данилевского по вопросу ознаменования 25-летнего юбилея великого князя Константина Константиновича в звании президента Академии наук.

ПФА РАН, ф. 1, оп. 1а-1912, д. 159, л. 97.

8 сентября

На заседании ОРЯС председательствующий А. А. Шахматов обратился к президенту Академии наук с просьбой поддержать ходатайство Саратовской ученой архивной комиссии о выделении ей государственных субсидий.

Соболев В. С. Августейший президент. С. 149—151.

12 сентября

На заседании ИФО С. Ф. Ольденбург сообщил, что Общее собрание передало на рассмотрение вопрос об учреждении в составе Академии наук Отделения юридических и экономических наук. Создана комиссия в составе П. В. Никитина, И. И. Янжула, А. С. Лаппо-Данилевского, М. А. Дьяконова (см. 1 сентября 1912 г.).

ПФА РАН, ф. 1, оп. 1а-1912, д. 159, л. 98.

15 сентября

На заседании Общего собрания баллотировкой избраны выборщики членов Государственного совета И. П. Бородин, А. С. Лаппо-Данилевский, С. Ф. Ольденбург.

Принято предложение С. Ф. Ольденбурга отметить 25-летие пребывания великого князя Константина Константиновича в звании президента Академии наук изданием труда, посвященного его жизни и деятельности. Образована комиссия под председательством непременного секретаря из трех членов Конференции — по одному от каждого отделения Академии наук.

В приложении к протоколу опубликован доклад комиссии, образованной при Академии наук для ревизии Музея антропологии и этнографии им. Петра Великого.

ПФА РАН, ф. 1, оп. 1а-1912, д. 159, л. 39 об., 41 об., 43—47 (и приложение к протоколу; см. 18 апреля 1911 г.).

19 сентября

На заседании ФМО сообщено, что Совет Бакинского отделения Императорского русского технического общества (ИРТО) препроводил в Академию наук экземпляр положения о премии Э. Л. Нобеля, учрежденной при отделении общества, ежегодно выдаваемой в размере 1000 руб. «за лучшие труды или изобретения по отраслям знаний, связанных с нефтяным делом».

М. А. Рыкачев представил для публикации Отчет о командировке в Лондон для участия в заседаниях двух международных комиссий; А. А. Белопольский — статью Н. Н. Донича «Наблюдение прохождения Меркурия по диску Солнца 14 ноября 1907 г.»; И. П. Бородин — статью Н. И. Кузнецова «Опыт деления Сибири на ботанико-географические провинции» и экземпляр «Трудов Пресноводной биологической станции Санкт-Петербургского общества естествоиспытателей» (т. 3), изданных на его средства и содержащих его вводную статью.

М. А. Рыкачев представил проект экспедиции в Якутск и Верхоянск и предложения по усилению аэрологических наблюдений в Иркутской обсерватории с целью исследования разных слоев атмосферы в области земного полюса холода и центрального района азиатского зимнего антициклона.

Утверждена тема доклада А. А. Белопольского на торжественном собрании Академии наук 29 декабря: «Задачи современной астрономии».

Секретарем Бюро международной библиографии назначен ученый секретарь Главной физической обсерватории Е. А. Гейнц.

Решено командировать В. В. Заленского на созываемый в Монако в 1913 г. IX Международный конгресс по зоологии.

Принято к сведению сообщение МНП о командировании О. А. Баклунда в Париж на Международную конференцию по вопросам передачи часовых сигналов посредством беспроволочного телеграфа.

В. И. Вернадский просил о приобретении 10 мг хлористого радия и о переводе в его кредиторский список 1000 руб. на это приобретение.

ПФА РАН, ф. 1, оп. 1а-1912, д. 159, л. 190 об.—191 об., 192 об., 193 об., 194, 195, 197, 199, 199 об. (и приложение 1).

22 сентября

На заседании ОРЯС решено просить Н. А. Котляревского составить отчет о деятельности Отделения за 1912 г.

ПФА РАН, ф. 1, оп. 1а-1912, д. 159, л. 279 об.

3 октября

На заседании Общего собрания С. Ф. Ольденбург избран представителем от Академии наук в комиссию под председательством графа П. Ю. Сюзора по устройству в Академии художеств выставки в ознаменование 300-летия царствования «Дома Романовых».

Утверждено предложение председателя Комиссии по изучению трудов епископа Порфирия П. В. Никитина по изданию 2-го выпуска «Синайского Альбома».

Утвержден доклад комиссии, образованной для ревизии дел Музея антропологии и этнографии.

С. Ф. Ольденбург доложил о выборах в отделениях членов-председателей в Комиссию по вопросу о способах ознаменования предстоящего 25-летия пребывания великого князя Константина Константиновича в звании президента Академии наук. Избраны: от ФМО — Н. Я. Сонин, от ОРЯС — А. А. Шахматов, от ИФО — А. С. Лаппо-Данилевский.

Создана комиссия (С. Ф. Ольденбург, председатель, члены — А. А. Шахматов, А. С. Лаппо-Данилевский, А. И. Соболевский, М. А. Дьяконов, В. М. Истрин, Н. А. Котляревский) для рассмотрения трудов, поступивших на соискание наград им. графа С. С. Уварова в 1912—1913 гг.

Е. Ф. Шмурло представил для публикации отчет о поездке его в Симанкас и Толедо; И. О. Орбели — свой отчет о поездке в Ванский вилайет.

В комиссию по изданию труда, посвященного 25-летию пребывания Его императорского величества Константина Константиновича в звании президента Академии наук, от ИФО избран А. С. Лаппо-Данилевский.

На заседании ОРЯС большинством голосов одобрен принятый на совещании проект Устава Союза славянских академий.

ПФА РАН, ф. 1, оп. 1а-1912, д. 159, л. 49 об., 50 об., 51, 288 об., 406, 406 об., 409.

10 октября

На заседании ФМО А. А. Белопольский представил к публикации свою заметку о переменной звезде «Алгаль»; Ф. Н. Чернышев — заметку П. В. фон Виттенбурга «О верфенских слоях Шпицбергена»; В. И. Вернадский — статью К. А. Ненадкевича «Тюямунит — новый минеральный вид».

Одобрены план аэрологической экспедиции в Якутск и Верхоянск, а также проект организации параллельных аэрологических наблюдений в Иркутске в 1913 г.

Удовлетворена просьба вице-президента ИРГО П. П. Семенова-Тян-Шанского о содействии устройству в Нью-Йорке выставки коллекций Камчатской экспедиции временным предоставлением Обществу коллекций этой экспедиции.

М. А. Рыкачев просил командировать в Швецию, Данию и Германию В. В. Шипчинского для ознакомления с методами разработки синоптического материала и установления объективных эмпирических законов.

Принято к сведению сообщение П. И. Вальдена об избрании его президентом IX Конгресса по прикладной химии, который должен состояться в Санкт-Петербурге в 1915 г., и почетным членом Рижского технического общества и Общества закончивших Рижский политехнический институт.

Членом Правления Академии наук избран на новое трехлетие И. П. Бородин.

ПФА РАН, ф. 1, оп. 1а-1912, д. 159, л. 204—205 об., 206 об., 207, 208 об.

16 октября

На заседании Общего собрания С. Ф. Ольденбург в письме к президенту Академии наук дал высокую оценку его деятельности на посту президента.

Соболев В. С. Августейший президент. С. 154—155.

24 октября

На заседании ФМО создана комиссия (П. В. Никитин — председатель, члены — А. П. Карпинский, Б. Б. Голицын, Ф. Н. Чернышев, А. А. Заленский, И. П. Бородин, В. И. Вернадский) для представления доклада по вопросу о расширении помещения Геологического музея.

Решено напечатать в «Известиях Академии наук» представленный М. А. Рыкачевым «Отчет о командировке в мае 1912 г. в Вену на съезд Международной ученой воздухоплавательной комиссии», а также возбудить ходатайство об отпуске 1000 руб. из средств МНП на увековечивание памяти профессора А. Дорна — основателя Неаполитанской зоологической станции.

В. И. Вернадский представил для публикации статью А. Е. Ферсмана «Материалы по исследованию и систематике магнезиальных силикатов».

И. П. Бородин просил разрешения напечатать первый выпуск «Флоры Сибири и Дальнего Востока» в количестве 2500 экз. Разрешено.

Зачитаны доклад Комиссии по присуждению премии им. М. Н. Ахматова и доклад Комиссии по присуждению в 1912 г. Ломоносовской премии за ученые исследования и открытия, сделанные в России в области физики, химии и минералогии.

ПФА РАН, ф. 1, оп. 1а-1912, д. 159, л. 210, 211 об., 212, 213 об.

31 октября

На заседании ИФО создана комиссия в составе П. В. Никитина, В. В. Латышева, Н. Я. Марра для составления проекта ответа министру народного просвещения Л. А. Кассо по вопросу об учреждении Анийского археологического института.

ПФА РАН, ф. 1, оп. 1а-1912, д. 159, л. 416 об. (443, 443 об. — проект ответа).

2 ноября

В с. Ширингуши Спасского уезда Тамбовской губернии скончался почетный член Академии наук А. В. Вадковский (митрополит Антоний).

Персон. состав. Кн. 1. С. 282.

3 ноября

На заседании Общего собрания С. Ф. Ольденбург ходатайствовал о разрешении предоставить для выставки в ознаменование предстоящего 300-летия царствования «Дома Романовых» предметы из Библиотеки Академии наук, Архива Конференции, ОРЯС и других учреждений Академии. Ходатайство решено поддержать.

Рассмотрен представленный ОРЯС проект устава Союза славянских академий и ученых обществ, составленный представителями ОРЯС, Югославской Академии наук и искусств, Чешской Академии императора Франца Иосифа, Сербской Королевской Академии наук и Болгарской Академии наук; внесены поправки и постановлено напечатать его в приложении к протоколу.

Утверждено (за исключением п. 7) постановление Комиссии об издании труда, посвященного деятельности Академии наук во время президентства великого князя Константина Константиновича с 1889 по 1914 г., и о привлечении к участию в ее работе В. И. Вернадского.

ПФА РАН, ф. 1, оп. 1а-1912, д. 159, л. 43 об., 53, 54 об., 57, 58.

7 ноября

На заседании ФМО в ответ на отношение министра народного просвещения Л. А. Кассо о назначении лиц, не имеющих чина коллежского асессора, на соответствующие должности в Академии наук «сочло желательным признать, что определяющим при назначении на академические должности являются надлежащая научная подготовка и соответствующие знания».

Решено включить в список кандидатов на Бейтензоргскую стипендию Л. С. Берга.

О. А. Баклунд представил для публикации «Отчет о командировке за границу»; П. И. Вальден — свою статью «О диэлектрических константах расторенных солей» (ч. 2); В. А. Стеклов — свою статью «О некоторых вопросах анализа, связанных со многими задачами математической физики».

Приняты к сведению сообщения: Б. Б. Голицына — о публикации им в «Известиях Постоянной центральной сейсмической комиссии» двух работ: «Приборы для наблюдения над пульсирующими источниками» и «О приведенной длине горизонтального маятника с Цельнеровским подвесом»; Ф. Н. Чернышева — об избрании его почетным доктором Королевского Грейфевальдского университета; П. И. Вальдена — об избрании его членом-корреспондентом Женевского национального института.

Утверждено постановление Комиссии ФМО о присуждении награды К. М. Бэра К. А. Сатунину за работу «Die Statocyste der Heteropoden» (Leip-

zig, 1908); С. С. Чахотину — «за деятельность по изучению млекопитающих Кавказа и географического распространения животных на Кавказе»; постановление Комиссии о присуждении Ломоносовской премии Д. С. Рождественскому за работу «Аномальная дисперсия в парах натрия» (СПб., 1912) и П. Н. Чирвинскому за работу «Качественный и химический состав гранитов и грейзенов» (М., 1911). Утверждено также постановление по присуждению премии М. Н. Ахматова: Н. Я. Диннику — за работу «Звери Кавказа» (ч. 1. Львов), П. П. фон Веймарну — «К учению о состоянии материи» (М., 1911), И. А. Лукашевичу — «Неорганическая жизнь земли» (СПб.), И. И. Манухину «О лейкоцитолизе» (СПб.) и др.

ПФА РАН, ф. 1, оп. 1а-1912, д. 159, л. 215 об., 217 об., 218, 219 об., 229, 221 об., 222.

28 ноября

На заседании ИФО одобрено предложение К. Г. Залемана и С. Ф. Ольденбурга об издании каталога тибетских книг и рукописей Азиатского музея.

Прочитан доклад Комиссии, избранной 12 сентября 1912 г., по учреждению в составе Академии наук Отделения юридических и экономических наук.

ПФА РАН, ф. 1, оп. 1а-1912, д. 159, л. 424 об., 425, 431—433 об. (и приложение 1).

1 декабря

На заседании Общего собрания решено уведомить министра народного просвещения Л. А. Кассо о том, что Академия наук приступила к составлению списка имеющихся в ее учреждениях предметов, актов и документов для художественно-исторической выставки ко дню празднования 300-летия царствования Дома Романовых.

Утвержден проект Устава Союза славянских академий и ученых обществ.

Избрана комиссия из шести членов Конференции (по двум от каждого отделения) для «обсуждения способов участия Академии наук в торжествах по поводу 300-летнего юбилея царствования Дома Романовых».

Баллотировкой В. М. Истрин переизбран членом Постоянной комиссии для пособия нуждающимся ученым, литераторам и публицистам.

Бэровская юбилейная медаль «за обогащение музеев и библиотек Академии» присуждена госпожам Иде Яковлевне и Сусанне Яковлевне Пассовер, пожертвовавшим Академии в 1910 г. ценную библиотеку их покойного брата А. Я. Пассовера, содержащую около 30 000 томов на разных языках главным образом по общественным и историческим наукам.

Утверждено постановление ФМО о присуждении премии им. академика К. М. Бэра С. А. Сатунину и С. С. Чахотину, малых Ломоносовских премий Д. С. Рождественскому и П. Н. Чирвинскому, а также списки избранных по отделениям в члены-корреспонденты.

Утверждены предложения Комиссии по празднованию 25-летнего юбилея Константина Константиновича на посту президента Академии наук: издать очерк деятельности за 1889—1914 гг., создать комиссию в составе Н. Я. Сонина, А. А. Шахматова, А. С. Лаппо-Данилевского, В. И. Вернадского для осуществления этого издания, ассигновать на расходы по изданию 3350 руб.

ПФА РАН, ф. 1, оп. 1а-1912, д. 159, л. 61 об., 64—65, 66 об. (и приложения 1, 2).

5 декабря

На заседании ФМО зачитан текст резолюции, принятой психиатрической секцией Психоневрологического института. И. П. Павлов в связи с этой резолюцией представил свою вторую записку об учреждении Института по изучению алкоголизма.

В ответ на просьбу Якутского отдела Общества для изучения Сибири прислать экспедицию на о. Котельный для сбора коллекций метеорологических наблюдений, решено ассигновать на поддержку экспедиции 1000 руб.

Решено командировать на IX Конгресс по зоологии в Монако в качестве представителя Академии наук В. В. Заленского; Л. А. Кулика — для исследования и топографической съемки Ильменских гор; Н. В. Насонова — за границу для работы в Британском музее.

М. А. Рыкачев представил для публикации статьи С. Д. Охлябинина «Термограф В. В. Кузнецова в английской клетке, в Байрам-Али, Закаспийской области, летом 1911 г.» и А. М. Шенрока «Наибольшие отклонения средних месячных температур в Европейской России от нормальных величин за период 1870—1910 гг.»; И. П. Бородин — статью Н. А. Буша «О делении Сибири на ботанико-географические области» и статью В. Н. Сукачева «Исследование растительных остатков из пищи мамонта, найденного на р. Березовке Якутской области»; В. И. Вернадский — статью С. П. Попова «О некоторых сульфатах из окрестностей Георгиевского монастыря в Крыму»; Н. В. Насонов — свою статью «*Ovis arkar* и близкие к нему формы диких баранов» и статью С. А. Зернова «Краткий отчет по командировке от Зоологического музея Императорской Академии наук для собирания коллекций в Черном море у берегов Турции в 1912 г.».

Председатель Комиссии по развитию метеорологического дела на Черноморском побережье М. А. Рыкачев предложил закрыть названную комиссию ввиду того, что в настоящее время действует Общество Черноморского побережья, в задачи которого входит и исследование климата этой области.

В. И. Вернадский представил оттиск своей статьи «Из истории идей», напечатанной в журнале «Русская мысль» за 1912 г.

Непременный секретарь С. Ф. Ольденбург доложил ФМО, что во исполнение решения Общего собрания от 1 декабря необходимо произвести выборы двух членов-представителей Отделения в «Комиссию для обсуждения

способов ознаменования Академией наук 300-летия царствования Дома Романовых». А. А. Марков заявил, что «не находит возможности участвовать в юбилее, а потому от баллотировки устраняется». Избраны Б. Б. Голицын, И. П. Бородин.

ПФА РАН, ф. 1, оп. 1а-1912, д. 159, л. 231 об.—232 об., 234, 236—239, 241 об. (и приложение 1).

18 декабря

На экстраординарном заседании Общего собрания обсуждено отношение министра народного просвещения Л. А. Кассо, содержащее разъяснения по применению закона о новых штатах Академии наук (см. 5 июля 1912 г.). В нем говорилось: «Все лица, состоящие ко времени издания упомянутого закона на службе в Академии наук, как ординарные академики, так и лица, занимающие должности по канцеляриям Конференции и Правления, ученым, а также другим вспомогательным учреждениям — как назначаемые высочайшими указами, так и утверждаемые непосредственно Академией — должны быть вновь переутверждены и переназначены в соответствующих должностях по новым штатам, хотя бы занимаемые ими по прежнему штату должности и не были упразднены по новому штату». По данному вопросу выступили В. В. Радлов, А. А. Марков, В. А. Стеклов, В. И. Вернадский, А. С. Лаппо-Данилевский. После обмена мнениями решено образовать комиссию, состоящую из вице-президента П. В. Никитина, непременного секретаря С. Ф. Ольденбурга и академиков А. С. Лаппо-Данилевского и М. А. Дьяконова, и поручить ей составить проект ответа министру народного просвещения.

ПФА РАН, ф. 1, оп. 1а-1912, д. 159, л. 74об.—78 об.

29 декабря

Состоялось торжественное публичное заседание Академии наук, на котором оглашены отчеты: о деятельности Императорской Академия наук в 1912 г. по Физико-математическому отделению и Историко-филологическому отделению (С. Ф. Ольденбург), по Отделению русского языка и словесности (Н. А. Котляревский); о присуждении премий им. М. Н. Ахматова — В. И. Барвинку, П. П. фон Вейнмарну, Н. Я. Диннику, П. А. Земятченскому, И. П. Кречетовичу, Н. А. Крюкову, О. Д. Лукашевичу, М. М. Лисицину, И. И. Манухину, П. Л. Маштакову, Б. Э. Нольде, А. А. Покровскому, А. Д. Рудневу, С. Т. Семенову; им. графа А. Д. Толстого — Е. В. Петухову; награды им. академика К. М. Бэра — К. А. Сатунину, С. С. Чахотину; Ломоносовской — Д. С. Рождественскому, П. Н. Чирвинскому; А. Бредихиной — К. Д. Покровскому; награды им. графа С. С. Уварова — Н. Ф. Коптереву, А. Л. Петрову.

Отчет ФМО и ИФО за 1912 г. СПб. 1912. С. 7—17, 236—251); Отчет ОРЯС за 1912 г. СПб. 1912. С. 1—30.

В течение года

Избраны: членом-корреспондентом — П. О. Морозов; иностранными членами (почетные — Г.-Э. фон Чермак-Зейзенег, члены-корреспонденты — Ф. И. К. Бекке, Г.-Э. М. Боннье, П.-М. Виолле, Ю. фон Виснер, И. Э. Вихерт, А. Галлер, О. Ю. Гирке, В. Гольдшмидт, Л.-К. Дюпарк, Ч. Зибрт, И.-Ф.-Г. Липпман, Р.-Ш. Рише, Г. Г. И. А. Тамман, У. О. Тилден, Й. Г. Л. Фогт, Д. Чамичан, Э. Шварц).

Персон. состав. Кн. 1. С. 200, 517—522.

Впервые в мире была введена непрерывная регистрация солнечной радиации. Первые итоги наблюдений подвел Н. Н. Калитин.

Н. Н. Калитин. Солнечная постоянная по наблюдениям в Павловске // Известия ГФО. 1920. № 2. С. 3023; Отчет о деятельности Магнитно-метеорологических обсерваторий в Слуцке (Павловске) за 59 лет. 1878—1927. Л., 1927. С. 36.

Вышли в свет: Исследования по русскому языку. Т. 3, вып. 1; Каталог по состоящей под высочайшим Его императорского величества государя императора покровительством выставки «Ломоносов и Елизаветинское время». Отделы 1—17; Материалы по яфетическому языкознанию. Вып. 4—6; Научные результаты путешествий Н. М. Пржевальского по Центральной Азии. Т. 3, ч. 1; Наставления для собирания зоологических коллекций, издаваемые Зоологическим музеем Императорской Академии наук. II. Инструкция для собирания насекомых; Памятники древнерусской литературы. Вып. 1; Путеводитель по состоящей под высочайшим Его императорского величества государя императора покровительством выставке «Ломоносов и Елизаветинское время»; Сочинения Пушкина. Т. 3; *Срезневский И. И.* Материалы для словаря древнерусского языка по письменным памятникам. Т. 3, вып. 4; Христианский Восток. Год 1-й. Серия, посвященная изучению христианской культуры народов Азии и Африки. Т. 1, вып. 1—3 (издание продолжается); *Вавилов Н. И.* Генетика и ее отношение к агрономии // Сообщение, сделанное на годичном акте Голицынских высших сельскохозяйственных курсов 2 октября 1912 г. М.; *Васильевский В. Г.* Труды. Т. 2, вып. 2; *Вернадский В. И.* Опыт описательной минералогии. Т. 1. Самородные элементы. Вып. 4; *Голицын Б. Б.* Лекции по сейсмометрии; *Дьяконов М. А.* Очерки общественного и государственного строя Древней Руси (до конца XVIII в.). СПб.; *Рождественский С. В.* Очерки по истории народного просвещения в России в XVIII—XIX вв. СПб. Т. 1.

1913

9 января

На заседании ФМО А. С. Фаминцын представил для публикации работу В. И. Палладина и З. Н. Толстой «Поглощение кислорода дыхательными хромогенами растений»; В. А. Стеклов — свою статью «Об одном приложении теории замкнутости к задаче о разложении производных функций в ряды по полиномам Чебышева».

Решено командировать: Ф. Н. Чернышева — на собрание Международной полярной комиссии в Рим в апреле 1913 г.; В. И. Вернадского, Ф. Н. Чернышева и И. П. Чернышева — на XII Международный геологический конгресс в Оттаве; П. И. Вальдена — на XIII съезд русских естествоиспытателей и врачей.

ПФА РАН, ф. 1, оп. 1а-1913, д. 160, л. 91 об., 92 об., 95, 95 об.

12 января

На заседании Общего собрания принято к сведению сообщение председателя Бюро МАА О. А. Баклунда о том, что съезд Ассоциации решено созвать 11—17 мая. Первые два дня предназначены для предварительного совещания комитета, а съезд откроется 1 мая.

А. А. Марков сообщил, что в этом году исполняется 200-летний юбилей закона больших чисел, начало которому положено знаменитой теоремой Якова Бернулли. Для обсуждения вопроса избрана комиссия в составе К. Г. Залемана, А. А. Маркова, И. И. Янжула, А. М. Ляпунова, В. А. Стеклова.

Утверждены результаты выборов представителей отделений в Комиссию по празднованию 300-летия царствования Дома Романовых (Б. Б. Голицын, И. П. Бородин, А. И. Соболевский, Н. А. Котляревский, А. С. Лаппо-Данилевский, М. А. Дьяконов), а также предложения, выработанные комиссией по этому вопросу (см. 1 декабря 1912 г.).

А. А. Шахматов, В. В. Радлов, Ф. Ф. Фортунатов, В. И. Вернадский представили записку об издании к 300-летнему юбилею царствования Дома Романовых 10—12-томного труда под общим названием «Россия». Образована комиссия: А. П. Карпинский, А. С. Лаппо-Данилевский, Б. Б. Голицын, Ф. Н. Чернышев, И. П. Бородин, П. И. Вальден, С. Ф. Ольденбург (председатель). Издание должно быть выполнено в течение 5—6 лет.

Непременный секретарь С. Ф. Ольденбург сообщил, что Академия наук представила императору ходатайство относительно создания Ломоносовского института. В нем говорилось: «Чтобы при неимоверно быстром росте физико-химического знания постоянно быть на его уровне, чтобы совершенно овладевать и пользоваться той новой силой, какую дает оно человеку и государству, необходима совершенно новая организация научной работы... Императорская Академия наук не может не сознавать, что она не в силах будет в полной мере удовлетворять своему назначению, если при изменившихся способах научного исследования не будет иметь в своем ведении учреждения, им соответствующего.

Нельзя тому быть, чтобы русские ученые, давно уже наравне со своими иноземными собратьями с честью трудящиеся на ниве науки, были только свидетелями, а не деятельными участниками той обильной жатвы открытий, время которой наступает. Но для новой работы необходимы новые орудия. Их может дать только устройство особых исследовательских институтов, вполне приспособленных к потребностям опытного научного изыскания и стоящих на уровне современной научной техники ... Академия, памятуя только что исполнившийся двухсотлетний юбилей первого русского ученого, ... предполагала бы назвать этот институт Ломоносовским и соединить с ним тот памятник Ломоносову, на сооружение которого объявлена уже всероссийская подписка». Общее собрание одобрило предложения комиссии.

ПФА РАН, ф. 1, оп. 1а-1913, д. 160, л. 10 об., 11—13, 19 об., 20.

16 января

На заседании ИФО В. В. Радлов назначен в Комиссию для разработки вопроса об увековечении памяти Петра Великого.

В. В. Радлов представил для публикации работы: В. М. Ионова — «Почитание орла у якутов» и А. В. Анохина — «Шаманство у алтайцев»; Н. Я. Марр — свою статью «Яфетические элементы в языках Армении».

Поддержано издание «Tabeller over Skibsfart ag Varetransport genuem Oresund», руководимое профессором К. Эрслевом в Копенгагене. На издание выделено в 1913 г. 500 марок.

ПФА РАН, ф. 1, оп. 1а-1913, д. 160, л. 332 об., 335 об., 337 об.

23 января

На заседании ФМО решено внести ежегодный взнос Эйлеровской комиссии на издание Полного собрания сочинений Л. Эйлера.

М. А. Рыкачев просил ходатайствовать перед Правлением Академии наук о командировании его в Рим для участия в Международном метеорологическом конгрессе; В. В. Заленский просил возбудить ходатайство о предоставлении места в физиологическом отделе Неаполитанской Зоологической станции С. С. Чахотину. Ходатайства решено поддержать.

ПФА РАН, ф. 1, оп. 1а-1913, д. 160, л. 103, 106 об.

26 января

На заседании ИФО Н. А. Котляревский поставил вопрос о праздновании в октябре 1914 г. 100-летнего юбилея М. Ю. Лермонтова и ознаменовании его устройством выставки русских писателей XIX в.

ПФА РАН, ф. 1, оп. 1а-1913, д. 160, л. 264 об.

30 января

На заседании ИФО в текущем году ассигновано на командировку Е. Ф. Шмурло в Испанию 300 руб. из сумм на ученые предприятия по русской истории.

ПФА РАН, ф. 1, оп. 1а-1913, д. 160, л. 343.

6 февраля

На заседании ФМО создана комиссия (А. П. Карпинский, Ф. Н. Чернышев, Н. В. Насонов), которую решено командировать на раскопки найденного у селения Гольчиха в Енисейской губернии трупа мамонта.

А. С. Фаминцын представил для публикации статью В. И. Палладина и С. Д. Львова «Влияние хромогенов на спиртовое брожение»; В. И. Вернадский — статьи А. С. Ферсмана «О кристаллической форме платиносемипиридинамин-хлоросульфоновой кислоты» и Л. Дюпарка, А. В. Гроссе и М. Жизена «О геологии и петрографии Павдинской Дачи».

На ученые предприятия Отделения в 1913 г. ассигновано 36 800 руб.

ПФА РАН, ф. 1, оп. 1а-1913, д. 160, л. 117—118 об., 121 об., 129 об.

9 февраля

На заседании Общего собрания Комиссия по вопросу празднования 200-летнего юбилея закона больших чисел Бернулли представила свои предложения, которые решено рассмотреть в следующем заседании (см. 12 января 1913 г.).

Участники заседания согласились с мнением Комиссии по вопросу об издании коллективного труда под общим заглавием «Россия», что в настоящее время эта работа невыполнима (см. 12 января 1913 г.).

Торжественное заседание, посвященное 300-летнему юбилею царствования Дома Романовых, назначено на 23 февраля.

ПФА РАН, ф. 1, оп. 1а-1913, д. 160, л. 19 об., 20.

13 февраля

На заседании ИФО В. В. Латышев представил для публикации свою статью «Четьи-минеи Иоанна Ксифилина»; С. Ф. Ольденбург — труд А. Грюнведеля «Книга о посредниках семи вдохновений ламы Даранаты».

Одобрено предложение П. К. Коковцова об ускорении печатания каталога «Bibliotheca Friedlandiana».

ПФА РАН, ф. 1, оп. 1а-1913, д. 160, л. 347, 348.

15 февраля

На заседании Комиссии по исследованию верхних слоев атмосферы рассмотрен проект создания сети пилотных станций для ежедневного наблюдения над воздушным течением на разных высотах.

Отчет ФМО и ИФО за 1913 г. СПб. 1913. С. 285—288.

20 февраля

На заседании ФМО Ф. Н. Чернышев представил для публикации заметку А. Н. Криштофовича «Юрские растения с р. Тырмы Амурской области».

Комиссия, образованная для избрания директора Главной физической обсерватории, представила доклад, в котором предложила на должность директора Б. Б. Голицына.

ПФА РАН, ф. 1, оп. 1а-1913, д. 160, л. 127 об., 129 об.

27 февраля

На заседании ИФО Н. Я. Марр представил для публикации свою статью «Из лингвистической поездки по Абхазии».

И. И. Янжул просил командировать его в Германию с научной целью.

ПФА РАН, ф. 1, оп. 1а-1913, д. 160, л. 351, 353 об.

2 марта

На заседании Общего собрания постановлено передать на рассмотрение ИФО отношение от 28 февраля Кабинета Его императорского величества «о продолжении издания монографии Бартенева о Московском Кремле».

Общее собрание утвердило предложения Комиссии по празднованию 200-летнего юбилея закона больших чисел Бернулли (см. 12 января, 9 февраля 1913 г.).

ПФА РАН, ф. 1, оп. 1а-1913, д. 160, л. 23 об., 24.

5 марта

На заседании Постоянной водомерной комиссии заслушан доклад Л. С. Берга о результатах предварительного изучения материалов, собранных в 1909 г. в анкете о весенних половодьях с «целью выяснения значения анкет вообще». Решено признать «полезным и желательным» продолжение анкет о весенних половодьях.

Отчет ФМО и ИФО за 1913 г. СПб. 1913. С. 270—272.

6 марта

На заседании ФМО М. А. Рыкачев представил для публикации статью Э. В. Штеллинга «Предварительное сообщение о результатах произведенных Абельсом магнитных наблюдений в окрестностях Екатеринбургской обсерватории»; В. И. Вернадский — статью Н. И. Сургунова «Кристаллографические исследования водных натритов алюминия и железа».

ПФА РАН, ф. 1, оп. 1а-1913, д. 160, л. 134, 134 об.

Принято к сведению сообщение А. С. Фаминцына о работе Бюро международной библиографии Академии наук.

Решено передать МНП представленный Б. Б. Голицыным, В. И. Вернадским и П. И. Вальденом проект Ломоносовского института, «долженствующего обслужить интересы трех научных дисциплин — физики, химии, минералогии».

А. С. Фаминцын просил командировать его в Германию и Швейцарию для изучения роли симбиоза в эволюции организмов. Решено поддержать.

ПФА РАН, ф. 1, оп. 1а-1913, д. 160, л. 134—135об., 136 об.

12 марта

На заседании Общего собрания приняты к сведению предложения Комиссии по вопросу о перераспределении помещений между академическими учреждениями в связи с постройкой новых академических зданий.

К. Г. Залеман просил командировать его в Берлин для знакомства с Берлинской Королевской библиотекой. Решено командировать.

ПФА РАН, ф. 1, оп. 1а-1913, д. 160, л. 27, 27 об.

13 марта

На заседании ИФО директор Музея антропологии и этнографии В. В. Радлов представил для публикации составленный Е. Л. Петри новый выпуск «Путеводителя по Музею»; А. С. Лаппо-Данилевский — составленные им правила печатания грамот Коллегии экономии.

ПФА РАН, ф. 1, оп. 1а-1913, д. 160, л. 359 об.

20 марта

На заседании ФМО решено выдать П. Л. Драверту удостоверение о командировании его Академией для научных исследований в бассейн р. Сиией.

В. И. Вернадский представил для публикации статью Н. И. Сургунова «О фигурах вытравленных кристаллами двуокиси соли сернокислого цинка и аммония»; П. И. Вальден — статью Г. П. Черника «Химические исследования некоторых минералов цейлонского гравия».

Председателю Бюро по международной библиографии А. С. Фаминцыну разрешено отпечатать новый список периодических изданий России с переводом заглавий на французский язык.

О. А. Баклунд сообщил, что он избран членом Societa Italiana per Progresso delle Scienze в Риме.

ПФА РАН, ф. 1, оп. 1а-1913, д. 160, л. 144 об., 145, 146, 146 об., 147 об.

21 марта

На заседании ОРЯС В. М. Истрин просил командировать его в Германию, Австрию и Италию для научных занятий; А. И. Яцимирский — о командировании его в Словению, Хорватию и Австрию для описания рукописных библиотек. Решено командировать.

ПФА РАН, ф. 1, оп. 1а-1913, д. 160, л. 273, 273 об.

24 марта

На заседании Общего собрания Общества Московского научного института И. П. Павлов выступил с докладом на тему «Объективное изучение высшей нервной деятельности животных».

Русские ведомости. 1913. № 71; Павлов И. П. ПСС. Т. 3, кн. 1. С. 236—249.

30 марта

По высочайшему соизволению наименование «Романовская аэрологическая обсерватория» присвоено бывшему Змейковскому отделению Константиновской обсерватории, ранее преобразованному в Аэрологическую обсерваторию.

Отчет ФМО и ИФО за 1913 г. СПб. 1913. С. 202, 205—208.

3 апреля

На заседании ФМО Ф. Н. Чернышев представил для публикации статью П. В. Виттенбурга «О руководящей форме Pseudomonotis'овых слоев верхнего триаса Северного Кавказа и Аляски»; О. А. Баклунд — статью Н. Я. Цингера «Об изображениях эллипсоидальной земной поверхности на шаре с сохранением площадей или же подобия бесконечно малых фигур»; П. И. Вальден — свою статью «О степени диссоциации данного электролита при точке насыщения в различных растворителях».

На очередное Общее собрание МАА избраны делегатами с совещательными голосами: М. А. Рыкачев, И. П. Бородин, Н. В. Насонов, П. И. Вальден, Ф. Н. Чернышев, А. А. Белопольский.

Ф. Н. Чернышев просил командировать К. Н. Давыдова на одну из зоологических станций Средиземноморья. Решено просьбу поддержать.

ПФА РАН, ф. 1, оп. 1а-1913, д. 160, л. 151—153.

6 апреля

На заседании Общего собрания решено известить Бюро МАА о решении Николая II принять представителей иностранных академий во время предстоящего в Санкт-Петербурге с 28 апреля по 4 мая съезда МАА.

К. Г. Залеман от имени Бюро МАА сообщил, что 28-го вечером Бюро будет приветствовать приехавших на съезд делегатов в помещении Санкт-Петербургского немецкого собрания и было бы желательным участие в этом членов Конференции.

За непременного секретаря А. П. Карпинский сообщил, что Б. Б. Голицын единогласно избран на должность директора Главной физической обсерватории.

Решено уполномочить Бюро МАА сделать представление о включении Рижского научного общества в состав МАА.

ПФА РАН, ф. 1, оп. 1а-1913, д. 160, л. 29 об., 32, 32 об., 35, 35 об.

10 апреля

На заседании ИФО К. Г. Залеман представил для публикации работу О. Э. фон Лемма «Мелкие заметки по коптской письменности»; С. Ф. Ольденбург — свой отчет «О командировке на выставку по буддийскому искусству в Париже».

ПФА РАН, ф. 1, оп. 1а-1913, д. 160, л. 372 об.

24 апреля

На заседании ФМО Б. Б. Голицын представил для публикации свою статью «К вопросу об анализе сложных гармонических колебаний»; М. А. Рыкачев — «Краткий отчет о заседании Международного комитета 7—12 апреля 1913 г. в Риме»; Ф. Н. Чернышев — статью А. А. Борисяка «Об останках крокодила из верхнемеловых отложений Крыма».

Ф. Н. Чернышев доложил, что им на конгрессе Международной полярной комиссии сделан доклад о деятельности Бюро комиссии с 1908 г.

О. А. Баклунд довел до сведения Отделения, что British Association for the Advancement of Science избрало его в свои почетные члены.

ПФА РАН, ф. 1, оп. 1а-1913, д. 160, л. 158, 158 об., 160, 161.

27 апреля

На заседании Общего собрания директор Музея антропологии и этнографии В. В. Радлов просил разрешения на бесплатное посещение музея участниками Общего собрания Международного союза академий, происходящего в Петербурге. Разрешено.

Принято к сведению, что представителем на общее собрание МАА избран Ф. Ф. Фортунатов.

А. А. Шахматов сообщил, что с введением новых штатов упразднена должность заведующего академической типографией. Эту должность занимал С. Ф. Ольденбург как непременный секретарь, что представляло большое удобство для согласования интересов различных академических учреждений. ОРЯС считает необходимым, чтобы и в дальнейшем во главе Типографии стоял С. Ф. Ольденбург. Сообщение принято к сведению.

Директор I отделения Библиотеки Академии наук А. А. Шахматов сообщил, что известный ученый-славист Э. Ю. Мука пожертвовал Славянскому отделу библиотеки свою коллекцию серболужицких книг и периодических

изданий. Решено принять дар и поручить Правлению возбудить ходатайство о награждении Э. Ю. Мука орденом св. Анны 2-й степени с бриллиантовыми украшениями.

ПФА РАН, ф. 1, оп. 1а-1913, д. 160, 35, 35 об.

28 апреля—4 мая

В Петербурге состоялась сессия МАА.

ПФА РАН, ф. 1, оп. 1а-1913, д. 160, л. 29, 32 (см. 2 ноября 1912 г.).

4 мая

На заседании ОРЯС И. В. Ягич сделал сообщение о работе по изданию «Энциклопедии славянской филологии», а также ходатайствовал об издании труда профессора И. Е. Евсеева, составленного по поручению Геттингенского Королевского общества наук и содержащего библиографические указания по славянскому переводу св. Писания.

ПФА РАН, ф. 1, оп. 1а-1913, д. 160, л. 279 об.

8 мая

На заседании ИФО сообщено, что Сербской Королевской Академией наук в Белграде принят проект Устава Союза славянских академий в редакции, утвержденной Общим собранием Академии наук.

ПФА РАН, ф. 1, оп. 1а-1913, д. 160, л. 377 об.

15 мая

На заседании ФМО от имени Б. Б. Голицына представлена для публикации его статья «Наблюдения с двумя апериодическими вертикальными сейсмографами с гальванометрической регистрацией в двух взаимоперпендикулярных азимутах»; И. П. Бородиным — статья С. Д. Львова «Об участии редуктазы в спиртовом брожении»; от имени Н. В. Насонова — его статья «О новом виде дикого барана из Южной Гоби».

ПФА РАН, ф. 1, оп. 1а-1913, д. 160, л. 165, 166 об.

Разрешено командировать с научной целью О. А. Баклунда, П. В. Виттенбурга за границу, П. И. Вальдена — на о. Шпицберген; Л. А. Кулика — в Оренбургскую и Уфимскую губернии.

ПФА РАН, ф. 1, оп. 1а-1913, д. 160, л. 165, 166 об., 170, 171.

4 сентября

На заседании ФМО А. А. Белопольский представил для публикации свой «Отчет о командировке за границу»; В. И. Вернадский — статью А. В. Шубникова «Влияние степени перенасыщения раствора на внешний вид выпадающих из него кристаллических квасцов».

Б. Б. Голицын сообщил, что в настоящее время закончена оборудованием и запущена в работу новая электростанция при Центральной сейсмической станции в Пулково.

ПФА РАН, ф. 1, оп. 1а-1913, д. 160, л. 178, 179.

5 сентября

На заключительном заседании IX Международного физиологического конгресса в Гронингене И. П. Павлов выступил с докладом «Исследование высшей нервной деятельности».

Летопись жизни и деятельности И. П. Павлова. С. 253—274; *И. П. Павлов.* Pro et contra. С. 86—92.

7 сентября

На заседании Общего собрания оглашен закон об организации в Москве Литературно-театрального музея им. Александра Бахрушина.

Ф. Е. Коршу поручено поднести Обществу любителей естествознания, антропологии и этнографии при Московском университете приветственный адрес в день 50-летнего юбилея общества.

М. Л. Гофман сообщил, что, вернувшись из командировки в Псковскую губернию, он привез Тригорскую библиотеку, пожертвованную С. Б. Вревской Пушкинскому Дому.

К. Г. Залеман от имени Санкт-Петербургского Бюро МАА сообщил, что на последнем Общем собрании МАА было предложено принять в число членов Союза Societas Scientiarum Fennica и Royal Society of Edinburgh. Общее собрание поддержало это предложение.

ПФА РАН, ф. 1, оп. 1а-1913, д. 160, л. 40 об., 42, 42 об., 43.

10 сентября

В Львове скончался почетный член Академии наук А. С. Петрушевич (отец Антоний).

Персон. состав. Кн. 1. С. 287.

11 сентября

На заседании ИФО С. Ф. Ольденбург представил для публикации статью А. И. Иванова «Документы из жизни Хара-Хото. I».

Решено приступить к печатанию результатов экспедиции, снаряженной в Китайский Туркестан Русским комитетом по изучению Средней и Восточной Азии в 1909—1910 гг.

ПФА РАН, ф. 1, оп. 1а-1913, д. 160, л. 396 об., 398 об.

И. П. Павлов прочитал студентам Военно-медицинской академии лекцию «О самоубийствах».

И. П. Павлов. Pro et contra. С. 86—92, 764.

14 сентября

На заседании Русского отделения Международного союза для исследования Солнца обсуждены вопросы, связанные с задачами экспедиции для наблюдения затмения в 1914 г.

Отчет ФМО и ИФО за 1913 г. СПб., 1913. С. 295.

18 сентября

На заседании ФМО В. И. Вернадский представил для публикации свой «Отчет о командировке в Северную Америку».

Создана комиссия в составе А. П. Карпинского, Ф. Н. Чернышева, В. И. Вернадского для приемки коллекции В. П. Кочубея, цель комиссии — «войти с докладом о мерах по надлежащей охране ценного минералогического собрания в Правление Академии наук».

ПФА РАН, ф. 1, оп. 1а-1913, д. 160, л. 185, 188.

25 сентября

На заседании ИФО создана комиссия в составе: В. В. Радлова, С. Ф. Ольденбурга, М. А. Дьяконова, Н. Я. Марра, чтобы решить вопросы, связанные «с ремонтом и приспособлением для музейных надобностей библиотечного здания».

ПФА РАН, ф. 1, оп. 1а-1913, д. 160, л. 406.

28 сентября

На заседании ОРЯС сообщено об утверждении положения о Литературно-театральном музее Императорской Академии наук им. А. А. Бахрушина в Москве.

ПФА РАН, ф. 1, оп. 1а-1913, д. 160, л. 284 об.

2 октября

На заседании ФМО Б. Б. Голицын представил для публикации свой «Отчет о заграничной командировке летом 1913 г.»; П. И. Вальден — свое исследование «Об электропроводности в углеводородах и их галоидопроизводных, а равно в эфирах и основаниях как растворителях» (ч. 1) и «Краткий отчет о поездке в Брюссель и участии в трудах съезда Международной Ассоциации химических обществ».

От имени А. А. Маркова представлено 2 экз. его труда «Исчисление вероятностей», выпущенного в свет к 200-летнему юбилею закона больших чисел.

Принято предложение В. В. Заленского о печатании трудов Севастопольской биологической станции и Особой зоологической лаборатории Академии наук под единым заглавием «Труды Особой зоологической лаборатории и Севастопольской биологической станции Императорской Академии наук».

ПФА РАН, ф. 1, оп. 1а-1913, д. 160, 192, 192 об.

На совместном заседании ФМО и ИФО разрешено ассигновать из средств «на научные предприятия» 12 200 руб. для приобретения приборов, определяющих вращение Солнца по смещению спектральных линий.

Отчет ФМО и ИФО в 1913 г. СПб. 1913. С. 281.

9 октября

На заседании ИФО М. А. Дьяконов читал отчет П. В. Верховского (профессор Варшавского университета) о его занятиях по изданию «Духовного Регламента Петра Великого».

М. А. Дьяконов просил командировать его в Москву в архив Министерства юстиции для ознакомления с делами о сыске посадских людей в XVII в.

ПФА РАН, ф. 1, оп. 1а-1913, д. 160, л. 410, 411.

12 октября

На заседании Общего собрания разрешено по просьбе Н. А. Котляревского предоставить Большой конференц-зал Академии наук для проведения в течение зимы 1913—1914 гг. пяти платных лекций почетных академиков.

Баллотировкой избран в ординарные академики по литературе и истории азиатских народов профессор Санкт-Петербургского университета по кафедре истории Востока В. В. Бартольд.

На заседании ОРЯС Н. П. Кондаков просил командировать его за границу (Италия и Балканские страны) для научных занятий. Решено командировать.

А. И. Соболевский, рассмотрев описание рукописей Киевской Духовной академии, составленное А. А. Лебедевым, предложил субсидировать издание этого труда. Отделение выделило 200 руб.

ПФА РАН, ф. 1, оп. 1а-1913, д. 160, л. 50, 50 об., 287 об., 288.

22 октября

На заседании ФМО И. П. Бородин и Н. В. Насонов командированы для участия в занятиях Постоянной международной конференции всемирного покровительства растительному и животному царствам.

В. И. Вернадский представил для публикации «Отчет о заграничной командировке летом 1913 г. Б. Б. Голицына»; П. И. Вальден — свои статьи «Об электропроводности в углеродах и их галоидопроизводных, а равно в эфирах и основаниях как растворителях» и «Краткий отчет о поездке в Брюссель».

ПФА РАН, ф. 1, оп. 1а-1913, д. 160, л. 190—191 об.

23 октября

На заседании ИФО А. С. Лаппо-Данилевский доложил, что по поручению президента и Отделения переговорил с МИД о созыве Международного

съезда историков в Петербурге. Министр внутренних дел А. А. Макаров сообщил, что им приняты меры к ускорению этого дела.

ПФА РАН, ф. 1, оп. 1а-1913, д. 160, л. 415 об.

30 октября

На заседании ФМО И. И. Соколов зачислен кандидатом на стипендию при Бейтензоргском Ботаническом саде.

В. И. Вернадский читал Записку о необходимости немедленных ассигнований и на оборудование лаборатории для исследования радиоактивных материалов и поставил вопрос об объявлении радиоактивных руд государственной собственностью. Избрана комиссия в составе А. П. Карпинского, Б. Б. Голицына, Ф. Н. Чернышева, В. И. Вернадского, П. И. Вальдена для рассмотрения этой записки.

ПФА РАН, ф. 1, оп. 1а-1913, д. 160, л. 207 об., 208, 213 об.—216 (и приложение); *Мочалов И. И.* В. И. Вернадский. С. 200.

2 ноября

На заседании ФМО комиссия, образованная под председательством Вернадского (см. 30 октября 1913 г.), представила подробный доклад, в котором детализировались и развивались основные положения «Записки» Вернадского и финансовый расчет ассигнований на исследование радиоактивных минералов.

Мочалов И. И. В. И. Вернадский. С. 200.

На заседании Общего собрания непременный секретарь С. Ф. Ольденбург сообщил, что весной 1914 г. в Лейпциге открывается Международная выставка печатного дела и графики. Решено принять в ней участие.

Б. Б. Голицын и А. С. Лаппо-Данилевский изложили постановления, принятые МАА на съезде, происходившем в Санкт-Петербурге 28 апреля—5 мая.

Во 2-м приложении к протоколу IX Общего собрания опубликованы «Резолюции, принятые МАА на съезде, происходившем в Санкт-Петербурге 28 апреля—5 мая».

На заседании ИФО Ученый корреспондент Е. Ф. Шмурло сообщил, что Русская библиотека в Риме переполнена и просил прекратить пересылку книг. Принято к сведению.

Принят к сведению «Отчет о деятельности ученого корреспондента в Риме с 1 ноября 1912 по 1 ноября 1913 г».

На заседании Комиссии по присуждению премии им. М. Н. Ахматова при ОРЯС полная премия в 1000 руб. присуждена В. И. Ясевич-Бородаевской, неполная в 500 руб. — Е. Ф. Карскому за работу «Белоруссы» (т. 3. Варшава, 1911); А. А. Макаренко — за работу «Сибирский народный кален-

дарь в этнографическом отношении» (М., 1911); Н. Ф. Познанскому за работу «Опыт генетического исследования заговоров как особого вида народного творчества» (СПб., 1912).

ПФА РАН, ф. 1, оп. 1а-1913, д. 160, л. 55, 57—58, 292, 293, 421 (и приложение).

5 ноября

В Санкт-Петербурге скончался ординарный академик В. Ф. Миллер (похоронен в Москве).

Персон. состав. Кн. 1. С. 93.

13 ноября

На заседании ФМО сообщено, что Совет Бакинского отделения ИРТО прислал в Академию положение о премии им. Э. Л. Нобеля, утвержденное отделением.

Решено отпечатать третье издание записки В. И. Вернадского о необходимости исследования радиоактивных минералов тиражом в 500 экз.

А. С. Фаминцын представил для публикации статью Н. А. Монтеверде и В. Н. Любименко «Исследование над образованием хлорофилла у растений»; Б. Б. Голицын — статью Н. А. Булгакова «О коэффициенте самоиндукции ленточной спирали» и М. М. Рыкачева «Метеорологические наблюдения и наблюдения в разных слоях атмосферы, произведенные с плавучего маяка Люзерорш»; В. И. Вернадский — статью А. Е. Ферсмана «К вопросу о природе кварцев и гранитопорфиров»; П. И. Вальден — свой труд «Об электропроводности в углеводородах и их галоидопроизводных, а равно в эфирах и основаниях как растворителях»; А. П. Карпинский представил экземпляр своей статьи, опубликованной в Геологическом комитете «Месторождения ископаемого угля на восточном склоне Урала».

А. П. Карпинский сообщил, что комиссия, избранная для обсуждения записки В. И. Вернадского о необходимости немедленных ассигнований на исследование радиоактивных минералов, «имела заседание 2 ноября и выработала доклад, который печатается в приложении».

На заседании Комиссии по присуждению премии им. М. Н. Ахматова при ФМО присуждены: большая премия — А. А. Петровскому за «Научные основания беспроволочной телеграфии» (ч. 1. СПб.), малые — Н. А. Монтеверде и В. Н. Любименко за «Исследования над образованием хлорофилла у растений» (ч. 1. Изв. Имп. АН. 1911. № 1, ч. 2. Изв. Имп. АН. 1912. № 9, ч. 3 и 4 в рукописи); К. Я. Илькевичу за «Грибы — разрушители деревянных частей строений» (т. 1. М., 1912); К. Н. Давыдову за работу «Курс сравнительной эмбриологии беспозвоночных» (рукопись).

ПФА РАН, ф. 1, оп. 1а-1913, д. 160, л. 217 об., 218 об., 219 об., 220, 224, 225 об.—228 (и приложение).

16 ноября

На заседании ОРЯС Д. Д. Языков представил для публикации свою работу «Обзор жизни и трудов русских писателей и писательниц».

На заседании Комиссия ОРЯС по присуждению премии им. профессора А. А. Котляревского присудила три половинных премии в 500 руб. В. М. Гнатюку за работу «Народні оповіданя про опришкід» (Львов, 1910); А. М. Лукьяненко — «Политическая и литературная деятельность Зринских и Франца Франкопана» (т. 1. Киев, 1911); А. Л. Погодину — «Адам Мицкевич. Его жизнь и творчество» (т. 1, 2. М., 1912).

ПФА РАН, ф. 1, оп. 1а-1913, д. 160, л. 295, 297.

20 ноября

На заседании ИФО В. В. Радлов представил для публикации «Каталог отдела культурных стран Азии» Музея антропологии и этнографии, составленный А. И. Ивановым.

Утверждено постановление Комиссии по присуждению премии им. М. Н. Ахматова Е. В. Тарле — «Рабочий вопрос во Франции в эпоху революции. Исторические очерки» (СПб., 1909—1910); М. П. Чубинскому — «Курс уголовной политики» (СПб., 1912); К. С. Кекелидзе — «Иерусалимский Кановар VII века (Грузинская версия)» (Тифлис, 1912).

ПФА РАН, ф. 1, оп. 1а-1913, д. 160, л. 425, 428, 428 об.

21 ноября

Под председательством президента Академии наук состоялось первое заседание Особого комитета Главной физической обсерватории «для суждения об ученой деятельности Обсерватории и о вопросах особенной важности».

Отчет ФМО и ИФО за 1913 г. СПб., 1913. С. 179—185.

30 ноября

На заседании Комиссии ОРЯС по присуждению Ломоносовской премии присуждены малые премии в 500 руб. С. Г. Вилинскому — за работу «Житие Василия Нового» (СПб., 1912); А. Д. Григорьеву — «Повесть об Акире Премудром» (М., 1912).

ПФА РАН, ф. 1, оп. 1а-1913, д. 160, л. 300 об.

7 декабря

На заседании Общего собрания В. И. Вернадский, В. В. Радлова и А. И. Соболевский избраны делегатами на Особое совещание для выработки главных оснований законопроекта о «Всероссийском в память 300-летия царствования Дома Романовых музее».

Создана Межведомственная комиссия по вопросу о Типографии и Книжном складе под председательством непременного секретаря С. Ф. Ольденбурга. В нее вошли: от ФМО — Ф. Н. Чернышев, от ИФО — А. С. Лаппо-Данилевский, от ОРЯС — А. А. Шахматов.

От имени С. Ф. Ольденбурга передано его ходатайство о разрешении ему поездки в Китайский Туркестан в мае 1914 г. сроком на один год. Разрешено.

ПФА РАН, ф. 1, оп. 1а-1913, д. 160, л. 64, 65, 66.

29 декабря

Состоялось торжественное публичное заседание Академии наук, на котором оглашены отчеты: о деятельности Императорской Академии наук в 1913 г. по Физико-математическому отделению и Историко-филологическому отделению (С. Ф. Ольденбург), Отделению русского языка и словесности (Н. А. Котляревский); о присуждении премий: им. М. Н. Ахматова — К. Н. Давыдову, К. Я. Илькевичу, Е. Ф. Карскому, К. С. Кекелидзе, В. Н. Любименко, А. А. Макаренко, Н. А. Монтеверде, А. А. Петровскому, Н. Ф. Познанскому, Е. В. Тарле, М. П. Чубинскому, В. И. Ясевич-Бородаевской; им. академика Г. П. Гельмерсена — Л. С. Бергу; им. генерал-адъютанта С. А. Грейга — М. И. Туган-Барановскому; Ломоносовской — С. Г. Вилинскому, А. Д. Григорьеву; им. профессора А. А. Котляревского — В. М. Гнатюку, А. М. Лукьяненко, А. Л. Погодину; митрополита Макария — М. Н. Розанову, Н. И. Петрову, Н. К. Козмину; им. А. С. Пушкина — П. С. Сергеичу (П. С. Пороховщикову), П. Е. Щеголеву; награды им. графа С. С. Уварова — А. Г. Георгиевскому, Б. И. Колюбакину, Н. Я. Новомбергскому, С. В. Рождественскому.

Отчет о деятельности ФМО и ИФО за 1913 г. СПб. 1913. С. 5—17, 194—206; Отчет ОРЯС за 1913 г. СПб. 1913. С. 5—24, 45—46.

В течение года

Избраны: действительными членами — В. В. Бартольд, Н. С. Курнаков; членами-корреспондентами — Н. М. Кулагин, И. А. Линниченко, И. С. Пальмов, Д. Н. Прянишников, Б. А. Тураев, В. Н. Щепкин; иностранными членами (почетными — У. Рамзай, Г. Э. Фишер; членами-корреспондентами — Э.-Б. Байо, В.-К. Ф. Бранка, Ф.-О. Гюи, Г. Г. фон Зеелигер, А.-Л. Ле Шателье, К. Э. Мука, М. К. Э. Л. Планк, Д. Д. Томсон, Г. Э. Торп, Э.-Э. Шаванн, К. О. В. Энглер).

Персон. состав. Кн. 1. С. 93, 94, 201, 522—524.

И. А. Бодуэн де Куртенэ за издание брошюры «Национальный и территориальный признак в автономии» был осужден за «антигосударственную деятельность» и заключен в тюрьму.

Соболев В. С. Августейший президент. С. 161 (примеч. 2).

Вышли в свет: Академическая библиотека русских писателей. Вып. 6; Архив братьев Тургеневых. Вып. 3; Еженедельный Бюллетень Центральной сейсмической комиссии. № 1—50. Обозрение трудов по славяноведению, составляемое А. Л. Бемом, М. Г. Долобко, Ю. И. Клецанда, Вс. И. Срезневским, А. А. Шахматовым / Под ред. В. Н. Бенешевича. 1912 г. Вып. 1 (до 1 марта 1912 г.); К 200-летнему юбилею закона больших чисел. Часть четвертая сочинения Якова Бернулли «Ars conjectandi». Пер. Я. В. Успенского; Образцы греческого уставного письма по преимуществу IX—XI веков. Составители А. И. Соболевский и Г. Ф. Церетели; Образцы народной словесности монгольских племен. Т. 1; Протокол заседания Русского отделения международного союза по исследованиям Солнца, состоявшегося в здании Императорской Академии наук 19 апреля 1913 г.; Россия и Италия. Сборник исторических материалов и исследований, касающихся сношений России с Италией. Том второй. Выпуск второй; Флора Сибири и Дальнего Востока, издаваемая Ботаническим музеем Императорской Академии наук. Вып. 1; *Белопольский А. А.* Современные задачи Астрономии // Изв. ИАН. Т. 7. С. 131—132; *Вавилов Н. И.* Очерк современного состояния учения об иммунитете хлебных злаков к грибковым заболеваниям // Труды Селекционной станции при Московском сельскохозяйственном институте. Вып. 1. С. 1—110; *Веселовский А. Н.* Собрание сочинений. Том первый; *Зеленин Д. К.* Библиографический словарь русской этнографической литературы о внешнем быте народов России. 1700—1801 гг. СПб.; *Карпинский А. П.* Месторождения ископаемого угля на Восточном Урале. СПб.; *Лаппо-Данилевский А. С.* Методология истории. Вып. 2. Главные направления в теории исторического развития. Пособие к лекциям, читанным студентам Санкт-Петербургского университета в 1910—1911 гг. СПб.; *Марков А. А.* Пример статистического исследования над текстом «Евгения Онегина», иллюстрирующий связь испытаний в цепь // Изв. Императорской Академии наук. Т. 8, № 3; *Марков А. А.* Исчисление вероятностей. 3-е изд., пересмотренное и дополненное; *Марр Н. Я.* Древнегрузино-русский словарь к 1—2-й главам Евангелия Марка; *Палладин В. И.* Морфология и систематика растений. 2-е изд. СПб.; *Тарле Е. В.* Континентальная блокада, СПб.; *Тураев Б. А.* История Древнего Востока. Ч. I—II. СПб.

1914

2 января

В Санкт-Петербурге скончался ординарный академик Ф. Н. Чернышев.

Персон. состав. Кн. 1. С. 83.

На заседании секции химии 1-го Всероссийского съезда преподавателей физики, химии и космографии Н. С. Курнаков выступил с докладом на тему «Соединение и химический индивид», в котором подвел итоги многолетних работ по физико-химическому анализу.

Соловьев Ю. И. Николай Семенович Курнаков. С. 238.

4 января

Президент Академии наук выразил согласие стать почетным членом Тульской ученой архивной комиссии.

Соболев В. С. Августейший президент. С. 180.

8 января

На заседании ФМО приняты к сведению: письмо министра народного просвещения Л. А. Кассо с сообщением о поддержке и содействии в снаряжении экспедиции по исследованию месторождений радиоактивных минералов и письмо министра финансов В. Н. Коковцова об отсутствии препятствий для финансирования в размере 169 500 руб. этой экспедиции.

Решено уведомить МИД, что представителями России в Совещательной комиссии для международной охраны природы избраны И. П. Бородин и профессор Г. А. Кожевников.

Решено поблагодарить Саратовскую ученую архивную комиссию за переданные Академии наук кости ископаемых животных и выражено согласие на приглашение в организации экспедиции.

А. А. Белопольский представил для публикации статью С. В. Орлова «Яркость отраженных лучей»; Б. Б. Голицын — статью Н. А. Булгакова «Взаимодействие токов в двух соседних цепях во время разрыва одной из этих цепей»; И. П. Бородин — статью Г. И. Поплавской «К вопросу о влиянии оз. Байкал на окружающую растительность».

В. И. Вернадский выразил желание выпускать отчеты по радиевым экспедициям отдельным изданием в форме «Известий РАН»; представил к публикации статьи Ф. А. Николаевского «О ферриаллофанах из окрестностей Москвы», В. Гольдшмидта «Об эрозии и растворении», а также оттиски своих статей «К вопросу о химическом составе почв» и «Памяти П. К. Алексата» (журналы «Почвоведение» и «Русская мысль»).

Утвержден доклад В. И. Вернадского по расходам на исследование радиоактивных минералов и постановлено выдать ему 5000 руб. на продолжение работ.

Создана комиссия под председательством непременного секретаря С. Ф. Ольденбурга в составе И. П. Павлова, П. И. Вальдена, В. А. Стеклова для присуждения премии им. графа Д. А. Толстого (см. 12 ноября 1914 г.).

ПФА РАН, ф. 1, оп. 1а-1914, д. 161, л. 125 об.—126 об., 129 об., 130, 135 об.

15 января

На заседании ИФО В. В. Радлов представил свою работу «Suvarnaprabhasa (Das Goldglanz Sutra) in uigurischer Redaction». I—II. Übersetzung».

В. В. Бартольд избран для произнесения речи на торжественном собрании Академии 29 декабря 1914 г.

А. С. Лаппо-Данилевский представил отчет о подготовительных работах по изданию «Сборника грамот бывшей Коллегии экономии», а также сообщил о состоявшемся предварительном совещании делегатов от ученых учреждений и обществ по подготовке IV Международного исторического съезда.

ПФА РАН, ф. 1, оп. 1а-1914, д. 161, л. 376 об., 378.

18 января

На заседании Общего собрания сообщено, что высочайшим приказом по МНП В. В. Бартольд утвержден ординарным академиком по литературе и истории азиатских народностей, согласно избранию.

Представлено сообщение товарища министра народного просвещения В. Т. Шевякова об одобренном Государственным советом и Государственной Думой и утвержденном императором законе «об установлении Положения и штата Кавказского музея». Единогласно избран директор. Им стал полковник А. Н. Казнаков.

Зачитано письмо министра финансов президенту Академии наук, в котором сообщается, что на записке Академии наук с предложениями «по вопросу о постройке зданий для Геологического и минералогического музея и Ломоносовского физико-химико-минералогического института император собственноручно „начертал": „Я близко интересуюсь этим начинанием Академии наук и надеюсь, что оно в скором времени будет осуществлено"».

Принято к сведению сообщение морского министра И. К. Григоровича о «высочайшем повелении наименовать новооткрытые земли к северу от мыса Челюскина „Земля Императора Николая II", острова к югу от этой земли — „Остров Цесаревича Алексея", острова к юго-востоку от острова Беннета — „Остров генерала Вилькицкого"».

М. А. Рыкачев избран представителем Академии наук в Комитет по сбору пожертвований на сооружение памятника великому князю генерал-адмиралу Константину Николаевичу.

С. Ф. Ольденбург как председатель Комиссии по вопросу юбилейных очерков Академии и ее научных учреждений по случаю исполнения в мае с. г. 25-летия бытности президентом Академии наук великого князя Константина Константиновича внес предложение об издании библиографического пе-

речня изданий Академии за 1880—1914 гг. и перечня содержания всех повременных изданий и сборников.

Создана комиссия в составе К. Г. Залемана, А. А. Шахматова, Ф. Ф. Фортунатова, А. С. Лаппо-Данилевского, А. И. Соболевского, М. А. Дьяконова для рассмотрения поступивших сочинений на соискание в 1914 г. премий и наград П. Н. Батюшкова.

ПФА РАН, ф. 1, оп. 1а-1914, д. 161, л. 12—13, 14 об., 16 об.

20 января

На заседании ИФО директор Музея антропологии и этнографии В. В. Радлов представил для публикации «Путеводитель по Галерее императора Петра I», составленный Э. К. Пекарским; А. С. Лаппо-Данилевский — труд Е. Ф. Шмурло «Архив пропаганды»; В. В. Бартольд предложил издать серию письменных памятников Средней Азии: «Тексты по истории Средней Азии».

ПФА РАН, ф. 1, оп. 1а-1914, д. 161, л. 384 об., 385 об.

22 января

На заседании ФМО А. С. Фаминцын представил для публикации статью В. И. Паладина и Г. И. Милляка «Действие электрического тока на работу ферментов спиртового брожения»; А. А. Марков — свою статью «О задачах Якова Бернулли».

Обсужден проект магнитной съемки России, выработанный Межведомственной комиссией под председательством М. А. Рыкачева.

И. П. Бородин дал согласие на временное заведование Севастопольской биологической станцией по случаю кончины Ф. Н. Чернышева.

Б. Б. Голицын и М. А. Рыкачев просили командировать их в Копенгаген для участия в работе Международной полярной аэрологической комиссии.

Представителем Отделения в МАА избран О. А. Баклунд.

ПФА РАН, ф. 1, оп. 1а-1914, д. 161, л. 139—140, 141 об., 144.

5 февраля

На заседании ФМО В. И. Вернадский представил для публикации «Отчет Геологического и минералогического музея Академии наук за 1913 год»; В. А. Стеклов — статью «Приложение теории замкнутости к решению некоторых вопросов, находящихся в связи с задачей момента».

П. И. Вальден просил командировать его в Париж для участия в работе Международной ассоциации химических обществ и сообщил об избрании его членом-корреспондентом Королевского общества наук в Геттингене, а также почетным членом Общества физико-химических наук при Харьковском университете.

ПФА РАН, ф. 1, оп. 1а-1914, д. 161, л. 147 об., 148, 150.

8 февраля

На заседании Общего собрания сообщено, что представитель императора на Кавказе сенатор А. П. Никольский утвердил А. Н. Казнакова в должности директора Кавказского музея.

Непременный секретарь С. Ф. Ольденбург сообщил, что в истекшем году Типография напечатала 1730 п. л. академических изданий. В 1914 г. следует сократить издания по всем отделениям и ходатайствовать об увеличении листов на 1915 г.

С. Ф. Ольденбург сообщил, что им получено уведомление об участии России в Международной выставке печатного дела в Лейпциге.

По записке председателя состоящей при Академии наук Комиссии для пособия нуждающимся литераторам и ученым Н. А. Котляревского решено возбудить ходатайство об удвоении ассигнуемой комиссии суммы. Решено просьбу поддержать.

А. А. Шахматов представил записку по вопросу издания списка населенных мест Российской империи.

Общее собрание избрало баллотировкой в ординарные академики заслуженного профессора Киевского университета В. С. Иконникова и В. Н. Перетца.

Решено сообщить Берлинскому комитету МАА, что представителями от Академии наук в МАА избраны: от ФМО — О. А. Баклунд, от ИФО — К. Г. Залеман.

ПФА РАН, ф. 1, оп. 1а-1914, д. 161, л. 37—38 об., 39, 40 об.

12 февраля

На заседании ИФО А. С. Лаппо-Данилевский представил для публикации труд Н. И. Кареева «Неизданные протоколы парижских секций 9 термидора II года (27 июля 1794 г.)».

И. И. Янжул, А. С. Лаппо-Данилевский и М. А. Дьяконов предложили к избранию в ординарные академики профессора Петербургского университета М. М. Ковалевского.

ПФА РАН, ф. 1, оп. 1а-1914, д. 161, л. 392, 395 об.

17 февраля

На заседании ОРЯС решено провести 16 марта публичное заседание, посвященное памяти Т. Г. Шевченко по случаю 100-летней годовщины со дня рождения. С докладами предложено выступить А. И. Соболевскому и Д. Н. Овсянико-Куликовскому.

ПФА РАН, ф. 1, оп. 1а-1914, д. 161, л. 348.

19 февраля

На заседании ФМО сообщено, что император учредил при Академии наук Межведомственное совещание для выработки предложений о постройке

зданий Геологического и минералогического музея и Ломоносовского института.

Сообщено, что товарищ министра торговли и промышленности Д. П. Коновалов представил в Канцелярию Академии ходатайство П. П. Рябушинского и группы московских промышленников об оказании содействия в организуемой ими экспедиции по исследованию радиоактивных месторождений в пределах России.

В. И. Вернадский представил для публикации заметку В. В. Карандеева и А. Е. Ферсмана «Инструкция для точных минералогических работ» (ч. 1) и просил напечатать ее отдельной брошюрой в количестве 350 экз. и статью П. А. Земятченского «Контактные явления при кристаллизации»; П. И. Вальден — статью «О молекулярной величине и электропроводности некоторых расплавленных солей»; А. П. Карпинский — работу А. А. Бялыницкого-Бирули «Журнал наблюдений над полярными сияниями во время второй зимовки Русской полярной экспедиции в 1901—1902 гг. в Нерпичьей губе, на западном берегу оз. Котельного».

Приняты к сведению сообщения: А. П. Карпинского — о назначении его почетным членом Гидрологического комитета при Управлении землеустройства и земледелия; В. И. Вернадского — о принятии Геологическим комитетом «во внимание» программы работ, разработанной Радиевой комиссией Академии наук.

ПФА РАН, ф. 1, оп. 1а-1914, д. 161, л. 155 об., 157—158, 159.

26 февраля

На заседании ИФО зачитано письмо министра народного просвещения Л. А. Кассо на имя президента Академии наук о том, что император разрешил назначить IV Международный исторический съезд на 1918 г. и взял его под свое покровительство.

Н. Я. Марр представил к публикации работу Б. А. Тураева «Открытие нубийской христианской литературы».

В. В. Радлов сообщил, что Американская антропологическая ассоциация избрала его в свои почетные члены.

Избрана Комиссия по приему гостей на IV Международный исторический съезд в Петербурге в 1918 г. Председатель — А. А. Бобринский, секретари — С. А. Жебелев и Б. А. Тураев, члены — Д. И. Багалей, Ф. Г. Берендштам, Э. Д. Гримм, Д. Ф. Кобеко, Б. М. Колюбакин, П. Н. Милюков, А. А. Половцев, Д. И. Толстой, И. И. Толстой.

ПФА РАН, ф. 1, оп. 1а-1914, д. 161, л. 401 об.—403.

В Санкт-Петербурге скончался почетный член Академии наук П. П. Семенов-Тян-Шанский.

Персон. состав. Кн. 1. С. 266.

1 марта

На заседании Общего собрания принято к сведению письмо министра народного просвещения Л. А. Кассо о «высочайшем утверждении» Межведомственного совещания из представителей Академии наук, министерств: народного просвещения, финансов, а также Государственного контроля для выработки предложений о постройке зданий Геологического и минералогического музея им. императора Петра Великого и Ломоносовского института с просьбой определить представителей Академии наук на это совещание.

Санкт-Петербургская городская управа сообщила Академии наук, что для постройки здания Ломоносовского института выделен участок земли на углу Большого проспекта и Опочинной улицы.

На заседании ОРЯС разрешено издать рукопись XVIII в., содержащую семь пьес, представленную на выставке «Ломоносов и Елизаветинское время».

И. П. Толмачев представил ОРЯС списки слов и выражений, записанных им у русского населения на Колыме, а также записи святочных обычаев и песен.

ПФА РАН, ф. 1, оп. 1а-1914, д. 161, л. 46 об., 48, 301 об., 303.

5 марта

На заседании ФМО решено ходатайствовать в законодательном порядке об отпуске 20 000 руб. на издание «Флора Сибири» ввиду «высочайшего одобрения» проекта.

М. А. Рыкачев представил для публикации «Предварительный отчет о заседании Международной полярной аэрологической комиссии» в Копенгагене 28 февраля—1 марта 1914 г.

Утверждено постановление комиссии о присуждении Бейтензоргской стипендии доктору зоологии и сравнительной анатомии, приват-доценту Киевского университета С. Е. Кушакевичу.

По ходатайству В. И. Вернадского решено: командировать О. А. Баклунда и А. А. Белопольского с «ученой целью за границу» для сбора минералогического материала и участия в радиоактивных исследованиях; ассистента Новочеркасского политехнического института А. А. Твалчрелидзе — на Кавказ; старших ученых хранителей А. Е. Ферсмана, В. И. Крыжановского, а также М. Е. Владимирову (Лезедеву), Л. А. Кулика — в Пермскую и Оренбургскую губернии; профессора Томского университета П. П. Пилипенко и П. П. Орлова — на Алтай.

ПФА РАН, ф. 1, оп. 1а-1914, д. 161, л. 162 об., 163, 164, 164 об.

12 марта

На заседании ИФО В. В. Латышев представил для публикации свое исследование «Византийская царская минея». Решено публиковать.

К. Г. Залеман как председатель Комиссии по вопросу каталогизации восточных рукописей, находящихся в Санкт-Петербурге, прочитал доклад этой комиссии.

ПФА РАН, ф. 1, оп. 1а-1914, д. 161, л. 408 об.

19 марта

На заседании ФМО А. С. Фаминцын представил для публикации свою статью «К вопросу о зооспорах у лишайников»; И. П. Бородин — статью В. И. Дробова «Новые растения для флоры Северо-Восточной Сибири».

По представлению А. П. Карпинского постановлено назначить В. И. Вернадского директором Геологического и минералогического музея.

А. А. Белопольский просил командировать Н. Н. Донича в Алжир для наблюдения 7 ноября прохождения планеты Меркурий по диску Солнца. Решено командировать.

ПФА РАН, ф. 1, оп. 1а-1914, д. 161, л. 174 об.—176.

24 марта

На заседании ОРЯС В. И. Истрин ходатайствовал о командировании приват-доцента Императорского Новороссийского университета П. О. Потапова с научной целью в Австро-Венгрию, Италию и Германию, с выдачей ему на поездку 400 руб. Решено выдать.

Комиссия по присуждению премии им. М. Н. Ахматова поддержала выдвижение на конкурс работ И. М. Белоруссова и Г. З. Кунцевича.

ПФА РАН, ф. 1, оп. 1а-1914, д. 161, л. 306 об., 308—309 об. (и примечание).

26 марта

На заседании ИФО В. П. Никитин передал труд члена-корреспондента Академии наук И.-Ф. Фукара «Les Mystères d'Èleusis» (Paris, 1914).

ПФА РАН, ф. 1, оп. 1а-1914, д. 161, л. 415 об.

29 марта

На заседании Общего собрания принято к сведению сообщение МНП «о высочайшем учреждении» при Академии наук Особого межведомственного совещания из представителей Академии наук, Министерства народного просвещения, Министерства финансов, Государственного контроля для разработки предположений о сооружении здания Книжного склада и перестройке Типографии Академии наук.

Решено поддержать просьбу о дополнительном ассигновании в размере 119 429 руб. 28 коп. из средств Государственного казначейства на сооружение нового здания Кавказского музея.

Отделениям Академии наук разрешено печатать, «согласно их предположениям, 250 листов в частных типографиях, а излишек 105 листов, падающий на Типографию Академии наук, сверх нормы, — в ней же за деньги».

Общее собрание учредило особую «Константиновскую медаль», согласно предложению членов юбилейной комиссии по празднованию 25-летия пребывания великого князя Константина Константиновича в звании президента Академии наук, и решило устроить торжественное заседание Общего собрания.

Член-корреспондент Академии наук, профессор М. М. Ковалевский избран баллотировкой ординарным академиком по ИФО.

ПФА РАН, ф. 1, оп. 1а, д. 161, л. 53 об., 54, 55—56 об.

На заседании ОРЯС председательствующий А. А. Шахматов обратился с письмом к президенту Академии наук великому князю Константину Константиновичу об участившихся нападках националистических кругов на отдельных ученых, в том числе самого Шахматова, Ф. Е. Корша за участие в украинских изданиях и избрание В. Н. Перетца действительным членом по ОРЯС, участвовавшего якобы в украйнофильской агитации. Шахматов заверил президента, что в сочинениях Перетца нет ни одной строки, которая имела бы даже отдаленное отношение к политике.

Соболев В. С. Августейший президент. С. 155—157.

2 апреля

На заседании ФМО директор Зоологического музея Н. В. Насонов просил разрешить печатать в частной типографии работу К. О. Милошевича «Фауна России. Моллюски Черного и Азовского морей». Разрешено.

Н. В. Насонов представил для публикации статью А. И. Александрова «Краткий отчет о поездке на Черное и Азовское моря» и «Инструкцию для собирания и пересылки рыб, амфибий и рептилий», составленную Л. С. Бергом.

Б. Б. Голицын представил экземпляр своих опубликованных лекций в немецком переводе. Решено передать в Библиотеку Академии наук.

И. П. Бородин просил командировать для работы на одной из зоологических станций Бретани К. Н. Давыдова, профессора Киевского университета В. И. Лучицкого, младшего ученого хранителя Геологического и минералогического музея Академии наук Б. А. Линденера в Ферганскую область для исследования радиоактивных минералов; старшего ученого хранителя Геологического и минералогического музея И. П. Толмачева на Чукотский полуостров для геологических исследований; Н. И. Андрусова — в Кубанскую область и Тифлискую губернию для геологических исследований; геолога Геологического комитета М. М. Пригоровского, препаратора Геологического музея П. Х. Козлова — в Тургайскую область для геологических исследований и раскопок; Л. А. Кулика — в Архангельскую и Вологодскую губернии для геологических исследований; директор Зоологического музея Н. В. На-

сонов — младшего ботаника В. Н. Сукачева и Г. И. Поплавскую — на озеро Байкал.

Создана комиссия в составе А. П. Карпинского, Б. Б. Голицына, М. А. Рыкачева, В. И. Вернадского, П. И. Вальдена, Н. С. Курнакова для присуждения Ломоносовской премии.

ПФА РАН, ф. 1, оп. 1а, д. 161, л. 180 об., 181 об.—182 об., 183 об.—185 об., 186 об.

8 апреля

Экспедиция в составе Г. Г. Манизера, С. В. Геймана, И. Д. Стрельникова, Н. П. Танайсичука и Ф. А. Фиельструпа отправилась в тропики Южной Америки; в ее организации участвовали Зоологический музей и МАЭ.

Танайсичук В. Пятеро на Рио Парагвай. Документальная повесть. М.: КМК. 2003. С. 10; Репрессированные этнографы / Сост. и отв. ред. Д. Д. Тумаркин. Восточная литература. 2002. С. 153.

11 апреля

Николай II поддержал просьбу Ф. И. Успенского о выделении Русскому археологическому институту в Константинополе в течение трех лет 5000 руб. в год для систематического обследования памятников христианского искусства по преимуществу в пределах сербского царства XIII и XIV в., а также построек сербских царей в Студенице, Грачанице, Раванице, Жиче.

Соболев В. С. Августейший президент. С. 157—158.

16 апреля

На заседании ИФО К. Г. Залеман представил для публикации свою статью «Eranica».

К. Г. Залеман и С. Ф. Ольденбург сообщили, что летом Русский комитет по изучению Средней и Восточной Азии совместно с Французским комитетом посылает на Памир экспедицию для лингвистических и этнографических исследований.

ПФА РАН, ф. 1, оп. 1а, д. 161, л. 420, 422.

22 апреля

На заседании ОРЯС Н. П. Кондаков принес в дар Академии наук 17 снимков с рукописей Ватиканской библиотеки.

Решено командировать приват-доцента Л. В. Щербу в Пруссию и Саксонию для исследования лужицких говоров с выдачей ему 200 руб.; П. К. Симони — в Архангельскую, Олонецкую, Владимирскую губернии и Дмитровский уезд Московской губернии для сбора письменных памятников народного творчества.

ПФА РАН, ф. 1, оп. 1а, д. 161, л. 311, 316, 316 об.

30 апреля

На заседании ФМО решено назначить представителями Академии наук в Организационный комитет Международного конгресса по прикладной химии (Петербург, 26 июля—1 августа 1914 г.) П. И. Вальдена и Н. С. Курнакова.

А. С. Фаминцын представил для публикации статью В. И. Палладина и Е. И. Ловчиновской «Об окислениях и восстановлениях за счет воды, производимых убитыми дрожжами»; Б. Б. Голицын — свои статьи «Сравнительное сопоставление числа землетрясений, отмеченных на различных сейсмических станциях» и «Записка о Боливийском землетрясении 26 февраля 1914 г.»; В. И. Вернадский — статью И. В. Палибина «О третичных растениях из окрестностей Владивостока».

Избрана комиссия под председательством А. П. Карпинского в составе академиков Б. Б. Голицына, М. А. Рыкачева, И. П. Бородина, В. И. Вернадского, Н. В. Насонова для представления Отделению доклада об учреждении особой Русской полярной экспедиции.

Решено командировать консерватора Ботанического сада И. В. Палибина для сбора палеофитологического материала и исследований на Кавказе; студента Санкт-Петербургского университета Ф. Я. Аносова — в Оренбургскую губернию для сбора минералов; старшего хранителя Минералогического музея А. Е. Ферсмана — в г. Стокгольм для ознакомления с радиоактивными минералами Средней Швеции; ученого хранителя Геологического и минералогического музея Академии наук П. В. фон Виттенбурга — в Дагестанскую и Тверскую области для геологических исследований; С. Н. фон Вика и препаратора И. А. Демидова — в Северо-Восточную Персию для исследований фауны; старшего ботаника Д. И. Литвинова — на Кавказ и в Закавказье для ботанических исследований; профессоров Санкт-Петербургского университета Н. А. Булгакова, Я. С. Безиковича, Э. Ю. Гелина — в Бессарабскую губернию для выполнения магнитных съемок.

Принято к сведению сообщение И. П. Бородина об избрании его почетным членом Санкт-Петербургского Биологического общества.

ПФА РАН, ф. 1, оп. 1а, д. 161, л. 198 об., 201 об., 204 об., 206—208.

2 мая

На заседании КЕПС ее председателем избран А. С. Фаминицын, товарищем председателя — В. И. Вернадский.

Кольцов А. В. Создание и деятельность КЕПС. С. 18.

3 мая

На заседании Общего собрания непременный секретарь С. Ф. Ольденбург сообщил, что высочайшим приказом по гражданскому ведомству от 14 апреля член-корреспондент Академии наук, профессор Оксфордского уни-

верситета П. Г. Виноградов утвержден сверхштатным академиком, В. Н. Перетц — ординарным академиком.

С. Ф. Ольденбург от имени Комиссии по вопросу об издании исторического обзора деятельности Академии наук за время пребывания ее президентом великого князя Константина Константиновича просил об ассигновании 1200 руб. на эти работы. Решено просьбу удовлетворить.

А. С. Лаппо-Данилевский сообщил, что МАА поручила Комиссии статусов пересмотреть ее устав. Бюро МАА просило поручить эту работу профессору гражданского права М. Я. Пергаменту, который представил свою записку на утверждение Общим собранием. Решено записку напечатать в приложении к протоколу.

Непременный секретарь С. Ф. Ольденбург просил разрешить возбудить перед МНП ходатайство о командировании И. А. Кубасова в Лейпциг для ознакомления с Выставкой печатного дела. Разрешено.

ПФА РАН, ф. 1, оп. 1а, д. 161, л. 62 об., 63—65, 67 об.—69 (и приложение 1).

7 мая

На заседании ИФО Н. Я. Марр сообщил, что в «Христианском Востоке» будет напечатана статья И. А. Орбели «Шесть армянских надписей VII—X вв.» и статья Б. А. Тураева «Абиссинская политическая лубочная картинка моего собрания».

ПФА РАН, ф. 1, оп. 1а, д. 161, л. 427 об., 428.

21 мая

На заседании ФМО директор Зоологического музея Н. В. Насонов представил для публикации работу А. А. Бялыницкого-Бирули «Фауна России и сопредельных стран» (т. 1); А. С. Фаминцын — статьи А. А. Рихтера «Цвет и ассимиляция» и «К вопросу о механизме фотосинтеза»; О. А. Баклунд — статью Г. А. Тихова «Предварительное сообщение об изобретенном мною цианометре»; В. И. Вернадский — статью В. Н. Таганцева и В. А. Зильберминца «О пустынном выветривании в ледниковых областях Туркестанского хребта» и свою статью «Заметки о распространении химических элементов в земной коре. VI. История рубидия в земной коре».

Комиссия, избранная в составе И. П. Бородина, В. И. Вернадского, А. П. Карпинского, М. А. Рыкачева для представления доклада об учреждении Особой русской полярной экспедиции, «признала ее учреждение крайне желательным и вполне своевременным». Решено просить президента Академии наук быть председателем этой комиссии (см. 30 апреля 1914 г.).

Образована комиссия в составе О. А. Баклунда, Б. Б. Голицына, М. А. Рыкачева, и А. А. Белопольского, которая «примет под свое покровительство „Бюро долгот", созданное в Париже для определения разности долгот с помощью радиотелеграфа в замкнутом полигоне».

ПФА РАН, ф. 1, оп. 1а, д. 161, л. 220—221 об., 223.

28 мая

На заседании ИФО С. Ф. Ольденбург доложил о выходе в свет «Краткого отчета Русско-Туркестанской экспедиции».

Директор Музея антропологии и этнографии В. В. Радлов просил командировать Б. А. Игнатьева в Индию, Японию и Северную Америку для участия в экспедициях и сбора материала для музея; П. К. Коковцова — в Германию и Францию для научных занятий. Просьбы решено удовлетворить.

ПФА РАН, ф. 1, оп. 1а, д. 161, л. 440 об., 441.

10 июня

Издан закон Совета министров об ассигновании Академии наук на три (1914—1916) года 169 500 руб. для организации радиевых исследований и приобретения соответствующего оборудования.

Мочалов И. И. В. И. Вернадский. С. 201.

21 июля

На заседании ОРЯС председательствующий А. А. Шахматов направил президенту Академии наук письмо с просьбой обратиться к Николаю II за распоряжением о переведении в безопасные места книжных и рукописных собраний Почаевского монастыря, Волынского епархиального архива, архива и библиотеки Луцкого католического собора, Музея Свято-Богородицкого Холмского братства, Соборного Свято-Симеоновского архива в Бресте.

Соболев В. С. Августейший президент. С. 159.

Лето 1914 г.

В работах Радиевой экспедиции участвовало более 30 человек, представителей Геологического комитета, Главного управления Нерчинского округа, Московского, Петербургского, Киевского университетов, Новочеркасского политехнического института. В их числе: В. И. Вернадский, А. Е. Ферсман, В. И. Крыжановский, Е. Д. Ревуцкая, Л. А. Кулик, К. А. Ненадкевич, Б. А. Линденер и др. Были обследованы районы Сибири, Урала и Средней Азии.

Мочалов И. И. В. И. Вернадский. С. 201.

5 сентября

На заседании ФМО сообщено об утверждении 21 июня с. г. закона об отпуске из Государственного казначейства средств на издание «Фауны России и сопредельных стран».

ПФА РАН, ф. 1, оп. 1а, д. 161, л. 230, 230 об. (и приложение).

6 сентября

На заседании ФМО сообщено об утверждении 29 июня с. г. «закона о принятии в казну русской зоологической станции в Вилла-Франке, во Франции, и об установлении положения и штата сей станции». Сообщено также, что «Государственный совет выразил пожелание о принятии правительством мер к устройству аналогичных станций для научно-практических целей типа существующей на Мурмане, в наших внутренних водах и морях», и для обсуждения такого пожелания в ФМО. По этому вопросу создана комиссия в составе А. С. Фаминцына, В. В. Заленского, И. П. Бородина, Н. В. Насонова.

О. А. Баклунд представил для публикации отчеты экспедиций, снаряженных Главной астрономической обсерваторией «для наблюдения солнечного затмения 8/21 августа с. г.»; Б. Б. Голицын — свою статью «Определение эпицентра землетрясения по двум наблюденным азимутам».

ПФА РАН, ф. 1, оп. 1а, д. 161, л. 230 об., 233 об., 234, 237 (и приложение 2).

10 сентября

Товарищ министра народного просвещения В. Т. Шевяков сообщил, что Государственным казначейством выделен кредит в 5000 руб. на производство археологических раскопок в Ани.

На заседании ИФО директор Музея антропологии и этнографии В. В. Радлов представил для публикации очередной выпуск сборника «Музей антропологии и этнографии», содержащий работу К. З. Яцуты «Систематизированное иллюстрированное описание коллекции уродов» (вып. 3).

В. В. Бартольд прочел в ИФО свой отчет о командировке в Лондон.

ПФА РАН, ф. 1, оп. 1а, д. 161, л. 444, 445 об., 447.

15 сентября

На Общем собрании сообщено, что Генеральный секретарь Русского отдела Международной выставки книгопечатания и графических искусств в Лейпциге письмом на имя Л. А. Кассо сообщил о необходимости закрыть Русский отдел выставки ввиду войны с Германией. Решено принять к сведению и сообщить в I и II отделения БАН, а также заведующему архивом.

В. И. Палладин избран ординарным академиком по ботанике.

ПФА РАН, ф. 1, оп. 1а, д. 161, л. 78, 79 об.

17 сентября

На заседании ФМО директор Геологического и минералогического музея представил для публикации отчет старшего хранителя А. Е. Ферсмана о его командировке весной этого года в Швецию; директор Главной физической обсерватории — Предварительный отчет о трех геофизических экспедициях, организованных Николаевской главной физической обсерваторией, для наблюдения полного солнечного затмения 8/21 августа 1914 г.; В. И. Вернадский — статью П. П. Орлова «О нахождении радиоактивных веществ в Сибири»; И. П. Павлов — статью А. В. Палладина «К вопросу образования креатина в животном организме».

Сообщено «об утверждении 29 июня закона об отпуске из Государственного казначейства 169 500 руб. в распоряжение Академии наук на исследования месторождений радиоактивных минералов России».

ПФА РАН, ф. 1, оп. 1а, д. 161, л. 242, 242 об., 244 (и приложение).

18 сентября

На заседании ОРЯС сообщено, что Е. Ф. Карский прислал исправленный им экземпляр «Программы для собирания особенностей белорусского наречия».

ПФА РАН, ф. 1, оп. 1а, д. 161, л. 322.

20 сентября

В д. Косолма Петрозаводского уезда Олонецкой губернии скончался ординарный академик Ф. Ф. Фортунатов.

Персон. состав. Кн. 1. С. 85.

24 сентября

На заседании ИФО доложено сообщение Департамента народного просвещения МНП в Правление Академии наук, что Н. Л. Окунев, ученый секретарь Русского археологического института в Константинополе, закрытого по распоряжению Императорского Российского посольства ввиду ожидаемого разрыва дипломатических отношений между Россией и Турцией, возбудил ходатайство о временном его прикомандировании к Академии наук для продолжения начатых научных работ. Решено согласиться с этим предложением.

В. В. Бартольд предложил произнести на торжественном собрании 29 декабря речь «О задачах русского востоковедения в Туркестане».

Сообщено, что ввиду условий военного времени Постоянная историческая комиссия считала бы целесообразным командировать ученого корреспондента в Риме Е. Ф. Шмурло в Россию для занятий в архивах. Отделение согласилось с предложением комиссии.

ПФА РАН, ф. 1, оп. 1а, д. 161, л. 449, 450, 451 об.

4 октября

На заседании ОРЯС С. П. Розанов просил поддержать материально и принять к публикации его работу по составлению словаря к «Повести временных лет». Решено уплатить по 2 коп. за каждую карточку с тем, чтобы они считались собственностью Отделения.

ПФА РАН, ф. 1, оп. 1а, д. 161, л. 324 об., 325.

8 октября

На заседании ФМО И. П. Бородин представил для публикации статью В. Н. Сукачева и Г. И. Поплавской «Ботанические исследования северного побережья Байкала летом 1914 г.»; Н. В. Насонов — свой «Отчет о командировке за границу в 1913 г.»; В. И. Вернадский — статью Я. В. Самойлова «О понижении температуры разрушения кальцита в смеси с посторонними телами»; П. И. Вальден — свою работу «Бензол как растворитель электролитов»; В. А. Стеклов — свой отчет о командировке в Эдинбург под заглавием «Празднование 300-летия открытия логарифмов в Эдинбурге (24—27 июня 1914)».

О. А. Баклунд сообщил, что он избран в члены Американской Академии искусств и наук и в почетные члены Американского астрономического общества.

ПФА РАН, ф. 1, оп. 1а, д. 161, л. 247 об., 248, 251.

23 октября

На заседании ОРЯС решено возложить наблюдение за печатанием трудов Ф. Ф. Фортунатова на профессора В. К. Поржезинского, а на А. А. Шахматова — надзор за печатанием «Синайской псалтири».

ПФА РАН, ф. 1, оп. 1а-1914, д. 161, л. 327 об.

29 октября

На заседании ФМО Б. Б. Голицын представил для публикации статью А. Я. Орлова «Об анализе мареографических записей»; И. П. Бородин — статью Д. И. Литвинова «Заметки о растениях русской флоры»; Н. И. Андрусов — статью А. Д. Нацкого «Белемниты сентариевых глин Мангышлака».

Решено возбудить ходатайство перед МНП об ассигновании сумм на исследования месторождений радия в 1915 г.

Принято к сведению сообщение о бедственном положении Севастопольской биологической станции в связи с войной.

В. И. Вернадский читал «Краткий отчет о работах радиевой экспедиции за лето и осень 1914 г.». Решено публиковать.

Комиссия по присуждению Ломоносовской премии ФМО решила присудить премию в размере 500 руб. сочинениям Е. В. Бирона «Сжатие при смешении нормальных жидкостей» (СПб., 1912) и Н. Н. Яковлева «Фауна верхней части палеозойских отложений в Донецком бассейне. III. Плеченогие» (М., 1912).

ПФА РАН, ф. 1, оп. 1а, д. 161, л. 256, 256 об., 257 об., 258 об., 260, 261 об.—262 об. (и приложение).

31 октября

В Висбадене скончался ординарный академик И. И. Янжул.

Персон. состав. Кн. 1. С. 82.

Октябрь

В Академии наук открылся «Лазарет имени великого князя Константина Константиновича для раненых воинов, состоящий под покровительством ее императорского высочества великой княгини Елисаветы Маврикиевны». Лазарет размещался в Большом конференц-зале главного здания Академии, в части помещений Антропологического отделения МАЭ, Славянском отделении БАН. Руководство лазаретом осуществлял специальный комитет во главе с академиками П. В. Никитиным и И. П. Бородиным.

Кольцов А. В. Создание и деятельность КЕПС. С. 10.

1 ноября

На заседании Общего собрания решено приветствовать от имени Академии наук Верховного главнокомандующего в связи с «блестящими победами, одержанными русскими войсками». Приветствие подписали президент Академии наук Константин Константинович, вице-президент П. В. Никитин.

Протоколы ОС. № 8. § 188 // ПФА РАН, ф. 1, оп. 1а-1914, д. 161.

А. А. Шахматов сообщил, что высочайшим приказом по гражданскому ведомству М. М. Ковалевский утвержден ординарным академиком согласно избранию.

И. о. непременного секретаря А. А. Шахматов напомнил, что в Большом конференц-зале Академии находится лазарет, и поэтому публичное заседание 29 декабря будет проходить в Малом конференц-зале. Речь, предложенную В. В. Бартольдом к прочтению, решено напечатать в отчете за 1914 г.

Комиссия, образованная Историко-филологическим отделением для рассмотрения сочинений, представленных на V соискание премий и наград им. П. Н. Батюшкова, сообщила Общему собранию о своем решении присудить премии А. В. Жаркевичу за труд «Из-за русского языка (Биография каноника Сенчиковского)» (ч. I, II. Вильна, 1911); И. А. Малиновскому — за работу «Рада великого княжества Литовского в связи с Боярскою думою Древней России» (ч. I. Томск, 1903; ч. II, вып. 1. Томск, 1904; вып. 2. Томск, 1912); Е. Р. Романову — за работы «Варколабовская летопись» (Вильна, 1910), «Могилевская губерния» (Вильна, 1909) и др.

ПФА РАН, ф. 1, оп. 1а-1914, д. 161, л. 85 об., 86, 87.

5 ноября

На заседании ИФО директор Музея антропологии и этнографии В. В. Радлов представил для публикации 4-й выпуск 2-го тома сборника «Музей антропологии и этнографии»; Н. Я. Марр — свою статью «Яфетические элементы в языках Армении. VIII».

ПФА РАН, ф. 1, оп. 1а-1914, д. 161, л. 456 об., 457.

12 ноября

На заседании ФМО В. И. Вернадский представил для публикации статью О. О. Баклунда «О нордмарките с реки Чу»; Н. С. Курнаков — статью Н. И. Степанова «Об изменении напряжения разложения водных растворов некоторых электролитов»; директор НГФО Б. Б. Голицын — 1-й выпуск 1-го тома нового издания НГФО: Геофизический сборник и том «Летописей Николаевской главной физической обсерватории» за 1909 г.

Сообщено, что Комиссия по присуждению премии им. графа Д. А. Толстого присудила полную премию С. В. Лебедеву за работу «Исследования в области полимеризации двуэтиленовых углеводородов» (СПб., 1913) и малую — П. М. Альбицкому за работу «Об обратном действии для „последствий" углекислоты».

ПФА РАН, ф. 1, оп. 1а-1914, д. 161 л. 263 об., 264, 269.

15 ноября

На заседании ОРЯС Комиссия по присуждению премии им. М. Н. Ахматова присудила большую премию в 1000 руб. И. М. Белоруссову за работу «Словарь Ломоносовского языка» (СПб., 1915) и малую — в размере 500 руб. — Г. З. Кунцевичу за работу «Библиография сочинений Ломоносова» (Киев, 1915).

ПФА РАН, ф. 1, оп. 1а-1914, д. 161, л. 330 об.

19 ноября

На заседании ИФО первым редактором «Византийского временника» назначен Ф. И. Успенский.

ПФА РАН, ф. 1, оп. 1а-1914, д. 161, л. 461 об.

В Санкт-Петербурге скончался ординарный академик В. И. Ламанский.

Персон. состав. Кн. 1. С. 86.

26 ноября

На заседании ФМО В. И. Вернадский представил к публикации статьи: Л. А. Стрекаловой «О кристаллах берита из окрестностей Феодосии», а также Я. В. Самойлова и Н. И. Червякова «Об аллофане из деревни Барановки Скопинского уезда, Рязанской области и абсорбционных материалах»; П. И. Вальден — свою статью «Нафталин как растворитель-сольволизатор бинарных солей».

О. А. Баклунд представил список географических координат важнейших пунктов Европейской России, составленный по просьбе Парижского бюро долгот.

ПФА РАН, ф. 1, оп. 1, д. 161, л. 271—271 об., 272 об.

29 ноября

На заседании Общего собрания обсуждался вопрос об охране памятников, находящихся в зоне военных действий. Образована комиссия из 9 членов конференции — И. П. Бородин, В. И. Вернадский, М. А. Дьяконов, Н. П. Кондаков, А. С. Лаппо-Данилевский, В. М. Истрин, Ф. И. Успенский, Н. В. Насонов, А. А. Шахматов — для возбуждения ходатайства о передаче Академии остатков от не выданных в настоящем году премий из Ахматовского капитала на нужды охраны памятников.

ПФА РАН, ф. 1, оп. 1, д. 161, л. 89 об.

5 декабря

На заседании ИФО М. А. Дьяконов представил для публикации отчет А. С. Лаппо-Данилевского о научной командировке в Варшаву и Киев для изучения изданий литовского «Статуса 1588 г.».

ПФА РАН, ф. 1, оп. 1, д. 161, л. 473.

15 декабря

На заседании ОРЯС Н. А. Котляревский ходатайствовал о поддержке издательской деятельности Пушкинского Дома, которому предстоит издать второй выпуск «Временника» и «Сочинения Аполлона Григорьева». Решено выдать Пушкинскому Дому 450 руб.

ПФА РАН, ф. 1, оп. 1, д. 161, л. 336 об.

20 декабря

На заседании Общего собрания утверждена инструкция, предложенная избранной 29 ноября Комиссией об охране памятников, находящихся в зоне военных действий. Закрытым голосованием уполномоченным Императорской Академии наук для охраны памятников Галиции, Буковины и Западной Польши избран ученый корреспондент в Риме Е. Ф. Шмурло.

ПФА РАН, ф. 1, оп. 1, д. 161, л. 92 об.

21 декабря

В газетах опубликовано письмо «Ответ германским ученым», выдержанное в духе военной патетики и подписанное М. М. Богословским, Р. Ю. Виппером, Э. Д. Гриммом, С. А. Жебелевым, Ф. Ф. Зелинским, Л. П. Карсавиным, Н. П. Кондаковым, Н. Я. Марром, С. Ф. Платоновым, М. И. Ростовцевым, А. Н. Савиным, Б. А. Тураевым, Ф. И. Щербатским и др.

Каганович Б. С. Евгений Викторович Тарле и Петербургская школа историков. СПб.: Дмитрий Буланин, 1996. С. 20.

29 декабря

Состоялось торжественное публичное заседание Академии наук, на котором оглашены отчеты: о деятельности Императорской Академия наук в 1914 г. по Физико-математическому отделению и Историко-филологическому отделению (А. А. Шахматов), Отделению русского языка и словесности (Н. А. Котляревский); доклад В. В. Бартольда «Задачи русского востоковедения в Туркестане»; о присуждении премий: им. М. Н. Ахматова — И. М. Белоруссову, Г. З. Кунцевичу; им. П. Н. Батюшкова — А. В. Жиркевичу, И. А. Малиновскому, Е. Р. Романову; Ломоносовской — Е. В. Бирону, Н. Н. Яковлеву; им. графа Д. А. Толстого — П. М. Альбицкому, С. В. Лебедеву; награды им. графа С. С. Уварова — М. М. Бородкину, Н. П. Волынскому, И. М. Покровскому.

Отчет ФМО и ИФО за 1914 г., составленный и. о. непременного секретаря А. А. Шахматовым. СПб., 1914. С. 1—30, 383—386, 394—396; Отчет ОРЯС за 1914 г., составленный Н. А. Котляревским. Пг., 1914. С. 1—106.

В течение года

Избраны: действительными членами — Н. И. Андрусов, П. Г. Виноградов, В. С. Иконников, М. М. Ковалевский, В. И. Палладин, В. Н. Перетц; почетным академиком — Г. И. Сенкевич; членами-корреспондентами — Д. В. Айналов, Н. И. Веселовский, И. Е. Евсеев, С. А. Жебелёв, В. Н. Ипатьев, В. Л. Комаров, А. Н. Крылов, Ф. Ю. Левинсон-Лессинг, Б. В. Фармаковский, А. Н. Филиппов, В. К. Цераский; иностранными членами-корреспондентами — Я. Голл, А.-А. Деландр, Э. Лависс.

Персон. состав. Кн. 1. С. 94, 95, 202—203, 525, 526.

В Рукописном отделе Библиотеки АН создан «Архив войны», в котором собирались письма, карикатуры, лубочные портреты, открытки и т. д.

История Библиотеки АН СССР. 1714—1964. М.; Л., 1964. С. 286.

Вышли в свет: Академическая библиотека русских писателей. Вып. 10-й; Бюллетень Постояной центральной сейсмической комиссии, издаваемый под ред. П. М. Никифорова; Императорская Академия наук. Объяснительная записка по вопросу о постройке зданий Ломоносовского института, а также Геологического и минералогического музея им. императора Петра Великого; Инструкции для минералогических геологических исследований. № 1. О погрешностях при определении удельного веса твердых тел пикнометром В. В. Карандеева и А. Е. Ферсмана; Каталоги Азиатского музея Императорской Академии наук. 1. Каталог индийских рукописей; Материалы по яфетическому языкознанию. Т. 7; Наставления для собирания зоологических коллекций, издаваемые Зоологическим музеем Императорской Академии наук. Т. 3, 4, 9, 10; Научные результаты экспедиции, снаряженной Императорской Академией наук для раскопок мамонта, найденного на реке Березовке в 1901 г. Т. 3; Обозрение трудов по славяноведению, составляемое А. Л. Бе-

мом, М. Г. Долобко, В. В. Дорошенко и др. 1. Языкознание; 2. Русская литература, история, древности; Протоколы Бюро международной библиографии при Императорской Академии наук. 53-е, 54-е заседания, 1913—1914; Протоколы заседаний Постоянной водомерной комиссии; Протоколы заседаний Постоянной центральной сейсмической комиссии за 1913 г. № 2—4; то же за 1914 г. № 1; Русская туркестанская экспедиция 1909—1910 гг., снаряженная по высочайшему повелению состоящим под высочайшим Его императорского высочества покровительством Русским комитетом для изучения Средней и Восточной Азии. Краткий предварительный отчет составил С. Ф. Ольденбург; Сочинения Пушкина. Том одиннадцатый; *Баклунд О. А.* Ф. Н. Чернышев и градусное измерение на Шпицбергене. Пг.; *Вернадский В. И.* Опыт описательной минералогии. Т. 1. Самородные элементы. Вып. 5. СПб.; *Добиаш-Рождественская О. А.* Церковное общество Франции в XIII в. Ч. 1; *Кондаков Н. П.* Иконография Богоматери. Т. 1; *Лаппо-Данилевский А. С.* Петр Великий — основатель Императорской Академии наук в Санкт-Петербурге // Сборник в память 300-летия Дома Романовых. СПб.; *Ольденбург С. Ф.* Материалы по буддийской иконографии Хара-Хото. СПб.; *Перетц В. Н.* Новые труды по источниковедению древнерусской литературы и палеографии. Серия вторая. 1909—1914. Т. 1—4. Киев; *Федоров Е. С.* Начало применения кристаллохимического анализа // Новые идеи по химии, сб. № 5. СПб. С. 1—129; *Федоров Е. С.* Первое констатирование опытным путем асиморфной правильной системы // Записки Горного института. Т. 5, вып. 1. С. 51—56.

❁ ❁ ❁

1915

7 января

На заседании ФМО решено сообщить директору Николаевской главной физической обсерватории Б. Б. Голицыну пожелания Государственной Думы о выработке общего законопроекта о реорганизации метеорологических наблюдений в России.

О. А. Баклунд доложил, что Э. Л. Нобель пожертвовал 1500 руб. на издание трудов Комиссии по градусному измерению на островах Шпицбергена.

А. А. Марков представил для публикации свою статью «Об одной задаче Лапласа»; Б.Б.Голицын — свою статью «Об итальянском землетрясении 13 января 1915 г.» и доклад «Об установке термографа на вершине Казбека»;

А. А. Белопольский — свою заметку «О температуре солнечных пятен»; В. И. Вернадский — статью А. Е. Ферсмана «Материалы для исследования цеолитов России. 4. Цеолиты русских месторождений»; Н. И. Андрусов — статью О. А. Баклунда «Нефелиновый базальт с Северного Ледовитого океана».

Утверждено предложение В. И. Вернадского и Н. И. Андрусова об издании годичного отчета Геологического и минералогического музея Академии наук отдельной книгой объемом 10—12 п.л.

Поручено прочесть речь на торжественном собрании Академии наук 29 декабря В. И. Палладину.

Б. Б. Голицын сообщил о состоявшемся первом заседании Полярной комиссии под председательством президента. Заслушаны две записки: И. П. Толмачева «Об учреждении Постоянной полярной комиссии» и В. И. Вернадского «К вопросу о задачах Полярной комиссии». Решено возбудить ходатайство о высочайшем утверждении комиссии, записки опубликовать в 1-м приложении к протоколу.

Б. Б. Голицын довел до сведения, что Совет Императорского Московского университета присудил ему степень доктора физической географии Honoris causa; И. П. Бородин — о том, что Академия dei Lincei в Риме избрала его в свои иностранные члены; В. И. Вернадский — об избрании его почетным членом Императорского минералогического общества.

Образована комиссия в составе Б. Б. Голицына, М. А. Рыкачева, В. В. Заленского, А. М. Ляпунова, И. П. Бородина, Н. В. Насонова, Н. И. Андрусова для рассмотрения сочинений на соискание премий им. М. Н. Ахматова.

ПФА РАН, ф. 1, оп. 1а-1915, д. 162, л. 147, 149, 149 об., 151 об., 153—155 об. (и приложение).

Д. Н. Анучин организовал заседание Полярной комиссии, на котором изложил ее задачи в докладе «Наши северные экспедиции и Полярная комиссия Академии наук».

Землеведение. 1915. Т. 22, кн. 1—2. С. 60.

10 января

На заседании Общее собрание согласилось с предложением Амстердамской Академии возложить выполнение обязанностей председателя и руководителя Международной ассоциации академий в 1915 г. на Берлинскую Академию.

ПФА РАН, ф. 1, оп. 1а-1915, д. 162, л. 14 об.

17 января

На заседании ОРЯС Н. А. Котляревский просил выпустить «Переписку русских масонов XVIII в.» отдельным изданием. Согласие получено.

ПФА РАН, ф. 1, оп. 1а-1915, д. 162, л. 311 об.

21 января

На заседании ФМО В. И. Вернадский зачитал заявление о необходимости организации Комиссии по изучению естественных производительных сил России (КЕПС). Заявление также подписали академики Н. И. Андрусов, князь Б. Б. Голицын, А. П. Карпинский и Н. С. Курнаков. Для ее рассмотрения при ФМО создана «предварительная комиссия» под председательством А. С. Фаминцына.

Кольцов А. В. Создание и деятельность КЕПС. С. 13.

Великий князь Константин Константинович обратился с письмом к министру народного просвещения графу П. Н. Игнатьеву, в котором ходатайствовал об облегчении участи профессора Ф. И. Кнауэра, арестованного в Киеве и сосланного в Тобольскую губернию. Великий князь просил перевести ученого в Казань или другой университетский город, где он смог бы «закончить издание санскитского текста, порученное ему Академией наук».

РГИА, ф. 740, оп. 18, д. 34, л. 1 (подлинный автограф).

24 января

На заседании ОРЯС А. А. Шахматов просил разрешения на издание лекций Ф. Ф. Фортунатова по старославянским языкам. Разрешено.

ПФА РАН, ф. 1, оп. 1а-1915, д. 162, л. 316 об.

28 января

На заседании ИФО К. Г. Залеман представил к публикации статью О. Э. Лемма «Мелкие заметки по коптской письменности»; В. В. Бартольд — подготовленное им исследование «Улугбек и его время» объемом 5 п. л.

Распределена сумма в 3000 руб. на научные предприятия Отделения: В. В. Радлову на экспедицию по изучению тунгусов — 1200 руб., на прочие расходы — 1800 руб.

ПФА РАН, ф. 1, оп. 1а-1915, д. 162, л. 390 об., 391, 392 об.

4 февраля

На заседании ФМО обсуждено «предложение Комиссии по вопросу об образовании при академии Постоянной комиссии для исследования естественных производительных сил России» (КЕПС). Признано желательным учреждение при Академии наук Постоянной комиссии для исследования естественных производительных сил Российской империи в составе как членов академии, так и представителей правительственных ведомств, ученых обществ и лиц, выбранных Академией наук (КЕПС). Отделение постановило «образовать комиссию в составе академиков А. С. Фаминцына, А. П. Карпинского, князя Б. Б. Голицына, М. А. Рыкачева, В. В. Заленского, И. П. Бороди-

на, В. И. Вернадского, Н. В. Насонова, И. П. Павлова, П. И. Вальдена, Н. С. Курнакова, Н. И. Андрусова и В. И. Палладина».

Кольцов А. В. Создание и деятельность КЕПС. С. 15.

7 февраля

На заседании Общего собрания вице-президент П. В. Никитин довел до сведения, что скончавшаяся во Франкфурте-на-Майне доктор философии А. Е. Круазе ван дер Коп завещала Библиотеке Академии наук свою библиотеку и рукописи, а Императорской Академии наук — все свое состояние.

На заседании ОРЯС В. Н. Перетц представил для публикации труд В. М. Ороковского «Тарасий Земка — южнорусский литературный деятель XVII в.».

ПФА РАН, ф. 1, оп. 1а-1915, д. 162, л. 22 об., 23, 318 об.

11 февраля

На заседании ИФО П. К. Коковцов представил для публикации статью Б. А. Тураева «Египтологические заметки. I—III».

ПФА РАН, ф. 1, оп. 1а-1915, д. 162, л. 387 об.

14 февраля

В Петрограде скончался ординарный академик Н. Я. Сонин.

Персон. состав. Кн. 1. С. 81.

15 января

Президент Академии наук с разрешения императора согласился стать почетным членом Орловского церковного историко-археологического общества.

Соболев В. С. Августейший президент. С. 180—181.

16 февраля

В Москве скончался ординарный академик Ф. Е. Корш.

Персон. состав. Кн. 1. С. 86.

18 февраля

На заседании ФМО от имени О. А. Баклунда представлена для публикации его статья «Рапорт об определении разности долгот Пулково—Париж»; О. А. Баклунд представил статью Б. А. Земцова «Определение разности долгот Пулково—Париж»; А. П. Карпинский — статью А. А. Борисяка «Об остатках *Epiaceratherium turgaicum* n. sp.»; А. А. Белопольский — статью Г. А. Тихова «Спектры комет Делаване (1913f) и Энке»; И. П. Бородин — статью Б. А. Федченко «О видах рода Megacarpaca D. C.»; Н. В. Насонов — работу А. М. Никольского «Пресмыкающиеся. Т. 1. Змеи»; И. П. Павлов — статью И. С. Беритова «К учению о лабиринтах и шейных тонических рефлексах. I—II»; П. И. Вальден свою статью «О молекулярном весе бинарных солей в хлороформе».

ПФА РАН, ф. 1, оп. 1а-1915, д. 162, л. 173 об.—175 об.

23 февраля

Польское общество охраны древностей Варшавы обратилось в Академию наук с просьбой об оказании денежной помощи для сохранения памятников древностей, страдающих от военных действий. Общее собрание создало комиссию (А. П. Карпинский, В. В. Латышев, А. С. Лаппо-Данилевский, Ф. И. Успенский, М. А. Дьяконов, В. И. Вернадский, В. М. Истрин, Н. Я. Марр) «по спасению древних польских произведений искусства и культуры от разрушительных последствий войны».

ПФА РАН, ф. 1, оп. 1а-1915, д. 162, л. 27 об.

27 февраля

В Петрограде скончался почетный член Академии наук С. Ю. Витте.

Персон. состав. Кн. 1. С. 277.

28 февраля

На заседании ОРЯС ассигновано по 500 руб. на составление биографических очерков почетных академиков в 1915 и 1916 гг.

ПФА РАН, ф. 1, оп. 1а-1915, д. 162, л. 320 об.

4 марта

На заседании ФМО В. И. Вернадский сообщил о выходе в свет двух первых выпусков «Трудов Радиевой экспедиции».

Признано, что в статье «Какому Отечеству служат немцы — члены Российской Императорской Академии наук», опубликованной в газете «Новое время», содержатся неверные и порочащие имя академика О. А. Баклунда сведения и заявлен решительный протест против искажения истины. ФМО постановило направить опровержение в газету «Новое время» и в те газеты, где эта статья была опубликована.

ПФА РАН, ф. 1, оп. 1а-1915, д. 162, л. 181, 181 об.

7 марта

На заседании Общего собрания А. А. Шахматов довел до сведения постановление комиссии по вопросу сохранения исторических памятников и научных коллекций в районах военных действий относительно спасения археологических памятников и рукописных сокровищ Константинополя и близлежащих к нему мест.

Кольцов А. В. Создание и деятельность КЕПС. С. 12.

А. А. Шахматов просил обсудить вопрос о названии сборника статей по случаю 300-летнего юбилея царствования Дома Романовых и предложил следующее: «Речи, произнесенные на торжественном собрании Императорской Академии наук по случаю 300-летия царствования Дома Романовых». Решено обсудить в отделениях.

Решено приступить к изданию полного систематического указателя всех сочинений и статей, опубликованных Академией наук за все время ее существования, с 1724 по 1914 г., на русском и иностранных языках, воспользовавшись для этой работы указателем В. П. Шемиота. Для решения этого вопроса создана комиссия под председательством А. А. Шахматова: академики К. Г. Залеман, В. И. Вернадский и В. Н. Перетц.

ПФА РАН, ф. 1, оп. 1а-1915, д. 162, л. 30 об., 32.

14 марта

На заседании Общего собрания сообщено о письме временно Управляющего Министерством народного просвещения барона М. А. Таубе на имя президента Академии наук «об исключении подданных воюющих с Россиею держав из состава союзов, обществ и других подобных частных, общественных и правительственных организаций и установлений, подлежащих применению и к Императорской Академии наук».

Во II приложении к протоколу этого заседания опубликована «Записка по вопросу об исключении из состава Академии наук всех неприятельских подданных, кроме лиц славянского, французского и итальянского происхождения». В ней академики выступают «против огульного исключения неприятельских подданных»: «Не следует думать, что такая чрезвычайная мера, как лишение почетных званий, прежде ни в каких войнах в качестве боевого средства не применявшаяся ни нашей Академией, ни другими, не имела бы никаких последствий для учреждения, ее применившего». В III приложении опубликовано особое мнение А. А. Маркова, к которому примкнули А. М. Ляпунов и В. А. Стеклов.

ПФА РАН, ф. 1, оп. 1а-1915, д. 162, л. 36 об., 38 об.—41 (приложения II, III).

16 марта

Президент Академии наук послал телеграмму командующему войсками Юго-Западного фронта генералу Н. И. Иванову с просьбой оказать помощь представителю Академии наук Е. Ф. Шмурло в деле спасения памятников истории и культуры.

Соболев В. С. Августейший президент. С. 161.

18 марта

На заседании ФМО О. А. Баклунд представил статью В. К. Цераского «Две новые переменные звезды»; В. И. Вернадский — статьи В. В. Карандеева «Кристаллическая форма и оптические свойства кварцита», а также О. О. Баклунда и В. Г. Хлопина «Новая находка самородного никелистого железа»; И. П. Павлов — статью Б. Л. Смирнова «Мозг академика Н. Н. Зинина. Морфологическое описание» для публикации в Известиях Академии наук.

Оглашены записки: В. И. Вернадского — «Об организации исследования месторождений висмута в России»; В. И. Вернадского и старшего хранителя Геологического и минералогического музея Академии наук А. Е. Ферсмана — «Об исследованиях месторождений алюминия и плавикового шпата в пределах России».

Директор Геологического и минералогического музея В. И. Вернадский просил командировать для геологических исследований в Енисейскую, Томскую губернии и Уранхайский край О. О. Баклунда. Решено командировать.

ПФА РАН, ф. 1, оп. 1а-1915, д. 162, л. 187 об.—188 об., 190—193 об. (и приложения I, II).

4 апреля

На заседании Общего собрания А. А. Шахматов представил работу П. Л. Маштакова «Список рек бассейна Буга и Днестра».

Вице-президент П. В. Никитин доложил, что 9 марта по получении известия о падении Перемышля на имя Августейшего главнокомандующего отправлена поздравительная телеграмма.

На заседании ОРЯС В. И. Срезневский просил взять на себя издание сборника «Памяти И. И. Срезневского», уже им подготовленного. Решено приступить к печатанию списка сочинений И. И. Срезневского.

Графиня Е. К. Клейнмихель обратилась в Министерство народного просвещения с письмом, в котором просила дать Академии наук возможность выпустить к 150-летию Н. М. Карамзина хотя бы первый том его сочинений, ассигновав из средств министерства необходимую для этой цели сумму. Решено приступить к печатанию сочинений Н. М. Карамзина.

ПФА РАН, ф. 1, оп. 1а-1915, д. 162, л. 43, 328 об., 329.

8 апреля

На заседании ФМО О. А. Баклунд представил для публикации отчет Н. Н. Донича «Наблюдение солнечного затмения 8/21 августа 1914 г.»; В. И. Вернадский — работу В. И. Лучицкого «Исследования в области известняковых контактов хребта Киргизата (Фергана)»; Н. В. Насонов — работу В. М. Шимкевича «Пантоподы» (вып. 1) и свою статью «Хлороформ как ионизирующий растворитель» (ч. 1).

В. И. Вернадский представил свою статью «Об изучении естественных производительных сил России», являющуюся докладом во вновь организуемую Постоянную комиссию для исследования естественных производительных сил России.

Решено просить А. П. Карпинского, Б. Б. Голицына, В. И. Вернадского, П. И. Вальдена, Н. С. Курнакова, Н. И. Андрусова обсудить вопрос о превышении первоначальной сметы по возведению Ломоносовского института на 369 000 руб., представленной архитектором А. А. Полещуком, и в случае согласия войти в Министерство народного просвещения с соответствующим заявлением.

Н. С. Курнаков от имени П. И. Вальдена, Н. И. Андрусова и своего просил в связи с отсутствием в России йода и йодистых препаратов командировать С. Ф. Жемчужного для исследования на йод вод грязевых сопок и нефтяных вод в Бакинской губернии, Терской и Дагестанской областей, В. Н. Бекетова — в Таврическую губернию и Кубанскую область с той же целью.

ПФА РАН, ф. 1, оп. 1а-1915, д. 162, л. 195, 196 об., 198 об., 199.

22 апреля

На заседании ФМО сообщено: Министерство народного просвещения уведомило непременного секретаря С. Ф. Ольденбурга, что для ходатайства «высочайшего соизволения на создание новой научной организации под наименованием „Высочайше утвержденная при Императорской Академии наук Постоянная полярная комиссия"» необходимы дополнительные соображения Академии. Решено ответить, что «Академия просит об учреждении названной комиссии на тех же основаниях, на каких были утверждены комиссии Полярная, Шпицбергеновская и Сейсмическая».

А. С. Фаминцын представил к публикации свою и В. А. Серка статью «Еще о зооспорах у лишайников»; А. М. Ляпунов — статью А. Н. Крылова «Об изменении элементов эллиптических планетных орбит»; В. И. Вернадский — статью А. Е. Ферсмана «Письменная структура пегматитов и причина их возникновения»; В. И. Палладин — работу В. Н. Любименко «О превращениях пигментов пластид в живой ткани растения».

Принято постановление об обращении в МНП с просьбой взять на себя заботы о сохранении научных собраний и лабораторий университета и Политехникума в Львове, занятом русскими войсками.

ПФА РАН, ф. 1, оп. 1а-1915, д. 162, л. 201 об.—202 об.

Апрель

Академик, генерал-лейтенант В. Н. Ипатьев возглавил Химический комитет при Главном артиллерийском управлении. В его состав вошли Н. С. Курнаков, В. Е. Тищенко, А. Е. Фаворский, А. Е. Чичибабин и др.

Кузнецов В. И., Максименко А. М. В. Н. Ипатьев. С. 40—43.

2 мая

На заседании КЕПС его председателем был избран А. С. Фаминцын, товарищем председателя — В. И. Вернадский. Обсужден список учреждений и ученых обществ, представителей которых необходимо привлечь к работе КЕПС. Вернадский доложил о подготовке сборника, посвященного естественным производительным силам страны.

Кольцов А. В. Создание и деятельность КЕПС. С. 18.

На заседании Общего собрания по предложению А. М. Ляпунова единогласно решено избрать Верховного главнокомандующего, великого князя Николая Николаевича (младшего) почетным членом Академии наук.

Соболев В. С. Августейший президент. С. 162.

Вице-президент П. В. Никитин был вызван к министру народного просвещения графу П. Н. Игнатьеву, который сообщил, что во время его последнего доклада императору тот выразил неудовольствие тем, что Академия должает печатать работы на немецком языке. Никитин уверил графа, что Академия далека от намерения бравировать употреблением немецкого языка и понимает свой долг участвовать своими способами в борьбе «с немецким засильем».

Соболев В. С. Августейший президент. С. 162—163.

На заседании Общего собрания сообщено, что Николай II утвердил положение Совета министров об отпуске МНП чрезвычайным сверхсметным кредитом из Государственного казначейства 6000 руб. на издержки по охране исторических памятников и научных коллекций в районах военных действий.

Принято постановление образовать из членов трех отделений Академии наук комиссию в составе В. И. Вернадского, Н. И. Андрусова, Н. П. Кондакова, Ф. И. Успенского, П. К. Коковцова, Н. Я. Марра «по вопросу организации русского учреждения для научного изучения Палестины и прилежащих стран».

П. Н. Столпянский предложил Академии наук опубликовать свой многолетний труд по истории Петербурга, его отдельных частей и зданий. Образована комиссия под председательством непременного секретаря С. Ф. Ольденбурга из представителей трех отделений.

По представлению А. С. Фаминцына и И. П. Бородина решено возбудить ходатайство о созыве в Петрограде Съезда представителей ботанических учреждений России с целью основания Русского ботанического общества с журналом в качестве его органа (см. 2 мая 1916 г.).

ПФА РАН, ф. 1, оп. 1а-1915, д. 162, л. 51—52 об.

12 мая

На заседании КЕПС обсуждался список лиц и учреждений, которые следовало бы пригласить участвовать в работе КЕПС. Н. И. Андрусов сделал доклад об исследованиях зал. Кара-Богаз-Гол, а Н. С. Курнаков — об изучении глауберовых солей.

Кольцов А. В. Создание и деятельность КЕПС. С. 18.

15 мая

На заседании ФМО А. С. Фаминцын представил протоколы заседаний КЕПС, состоявшихся в мае 1915 г. Отделение разрешило КЕПС для руководства его работой избрать бюро в составе председателя, двух его товарищей и двух секретарей. (Первоначально оно именовалось как «Бюро Академической КЕПС», а затем «Временное бюро КЕПС»). В состав Временного бюро КЕПС вошли А. С. Фаминцын (председатель), В. И. Вернадский и Б. Б. Голицын (товарищи председателя), П. И. Вальден (член), С. Ф. Жемчужный и А. Е. Ферсман (секретари).

Кольцов А. В. Создание и деятельность КЕПС. С. 18—19.

2 июня

В Павловске скончался почетный член Академии наук и ее президент с 3 мая 1889 г. по 2 июня 1915 г. великий князь Константин Константинович (псевдоним К. Р.).

Персон. состав. Кн. 1. С. 274.

9 июня

На экстраординарном заседании Общего собрания сообщено, что скончался «Августейший президент Академии, почетный член и почетный академик Отделения русского языка и словесности по разряду изящной словесности, Его императорское высочество великий князь Константин Константинович».

И. П. Бородин ходатайствовал о переносе съезда представителей ботанических учреждений России на 21—22 декабря 1915 г., так как разрешение на его проведение поступило очень поздно.

ПФА РАН, ф. 1, оп. 1а-1915, д. 162, л. 62 об., 64 об., 65; ЭОС. VI. С. 106.

18 августа

Собрание бюро КЕПС решило приступить к составлению и изданию отдельных очерков о природных богатствах страны, освещать в первую очередь вопросы, «возбуждаемые потребностями войны и мобилизацией для этой цели общественных сил».

Кольцов А. В. Создание и деятельность КЕПС. С. 19.

27 августа

Экстраординарное Общее собрание избрало А. А. Шахматова, А. С. Лаппо-Данилевского и В. И. Вернадского выборщиками от Академии наук в качестве выборщиков двух членов в Государственный совет.

ПФА РАН, ф. 1, оп. 1а-1915, д. 162, л. 71 об.

2 сентября

На заседании ФМО А. С. Фаминцын сообщил, что вышел из печати 8-й том «Русской библиографии» и представил для публикации свою статью

«К вопросу о спиртовом брожении в растениях»; О. А. Баклунд — свой «Отчет об исследованиях движения кометы Энке. 1904—1914 гг.»; В. И. Вернадский — статью А. Е. Ферсмана «К минералогии каменноугольных отложений окрестностей Боровичей»; В. А. Стеклов — свою статью «О некоторых приложениях одного элементарного равенства».

Непременный секретарь С. Ф. Ольденбург доложил, что от директора Варшавского Политехнического института получена просьба о предоставлении помещения для размещения северодвинских коллекций, эвакуируемых из Варшавы. Принято к сведению.

А. С. Фаминцын зачитал записку, выработанную Бюро Академической комиссии по исследованию естественных производительных сил России. Бюро высказало пожелание сейчас же приступить к изданию отдельных очерков по отраслям русских природных богатств и к подготовке общего сборника о производительных силах России.

Б. Б. Голицын представил «Геофизический сборник» (вып. 1, 2, т. 2).

ПФА РАН, ф. 1, оп. 1а-1915, д. 162, л. 222 об.—224, 225 (и приложение).

5 сентября

На заседании Общего собрания доложено сообщение товарища министра народного просвещения В. Т. Шевякова о том, что Императорский Варшавский университет переводится в г. Ростов-на-Дону и просил Академию наук оказать возможное содействие в сборе необходимых для преподавания и научных занятий книжных пособий. Решено оказать посильную помощь.

Принято к сведению сообщение В. И. Вернадского об избрании его, а также В. Н. Перетца, А. С. Лаппо-Данилевского в Комиссию по рассмотрению записки П. Н. Столпянского о составлении описания зданий Академии наук (см. 2 мая 1915 г.).

Н. И. Андрусов сообщил, что Министерство народного просвещения разрабатывает проект нового университетского устава, и предложил обратиться в Министерство народного просвещения с просьбой прислать копию проекта в Академию наук для ознакомления.

ПФА РАН, ф. 1, оп. 1а-1915, д. 162, л. 74, 77.

12 сентября

На заседании ОРЯС сообщено, что редактируемый А. В. Марковым 3-й том «Очерков русской народной словесности» В. Ф. Миллера сдан для набора в Типографию.

ПФА РАН, ф. 1, оп. 1а-1915, д. 162, л. 341.

16 сентября

В. И. Вернадский сменил А. С. Фаминцына на посту председателя Временного бюро КЕПС.

Кольцов А. В. Создание и деятельность КЕПС. С. 19.

На заседании ФМО доведено до сведения, что МНП «теперь затрудняется входить с представлением об учреждении в порядке Верховного управления проектированной Постоянной полярной комиссии, так как состав, задачи и права комиссии остаются недостаточно выясненными», и считает, что «комиссия может быть учреждена в обычном для таких организаций порядке» (см. 22 апреля 1915 г.).

А. А. Марков представил для публикации свою статью «Применение способа математических ожиданий к связанным рядам величин»; В. И. Вернадский — статью В. Г. Хлопина «Химический состав циркона из Ильменских гор»; П. И. Вальден — свою статью «Хлористый метилен как растворитель бинарных солей»; Н. И. Андрусов — статью Г. Ф. Вебера «Эбуллиоскопические и электрохимические измерения»; В. А. Стеклов свою статью «По поводу одной задачи Лапласа».

Б. Б. Голицын сообщил, что Физическое общество в Лондоне избрало его своим почетным членом.

И. П. Бородин избран членом Правления Академии от ФМО на новое трехлетие.

В связи с состоянием здоровья А. С. Фаминцын освобожден от обязанностей председателя КЕПС. Председателем комиссии избран В. И. Вернадский.

ПФА РАН, ф. 1, оп. 1а-1915, д. 162 , л. 230 об., 231 об., 232—234.

На заседании ФМО А. П. Карпинский представил для публикации свою статью «О происхождении накоплений плавикового шпата в отложениях московского яруса каменноугольной системы и некоторых других геологических явлениях»; А. А. Марков — статью Я. В. Успенского «О числе классов положительных форм Эрмита»; В. В. Заленский — статью С. И. Метальникова «Рефлексы как творческий акт».

В. И. Палладин сообщил, что для торжественного собрания 29 декабря им предложен доклад на тему: «Значение восстановлений для дыхания растений». Тема утверждена.

ПФА РАН, ф. 1, оп. 1а-1915, д. 162, л. 237, 238.

5 октября

На заседании Общего собрания решено напечатать очерки «К познанию естественных производительных сил России» в количестве 1000 экз.

На заседании ОРЯС сообщено, что получено разрешение департамента МНП о командировании В. А. Францева, профессора Варшавского университета, в Москву и Петроград для изучения переписки чешского ученого Шафарика с русскими славянофилами.

ПФА РАН, ф. 1, оп. 1а-1915, д. 162, л. 83, 345.

11 октября

Под председательством В. И. Вернадского состоялось первое расширенное заседание Комиссии по изучению естественных производительных сил России. В нем приняло участие 56 человек. Среди них были не только академики, но и представители министерств и ведомств, научных обществ и вузов. В повестке дня заседания — избрание руководящих органов КЕПС. Председателем избран В. И. Вернадский, товарищами председателя — Б. Б. Голицын и Н. С. Курнаков; в состав совета КЕПС избраны А. С. Фаминцын, П. И. Вальден, Ф. Ю. Левинсон-Лессинг, вице-директор Департамента земледелия В. К. Бражников, секретарями — А. Е. Ферсман и С. Ф. Жемчужный.

Кольцов А. В. Создание и деятельность КЕПС. С. 20—21.

14 октября

На заседании ФМО В. И. Вернадский представил к публикации статью В. В. Карандеева «Кристаллические формы и оптические свойства хлорангидрида и сульфокадинилена»; В. И. Палладин — статью А. Н. Лебедева «О количественном определении спирта в присутствии уксусного альдегида».

Н. И. Андрусов представил Физико-математическому отделению вышедший в свет свой труд «Мангышлак» (ч. I, «Описательная» — вып. 8 «Трудов Аралокаспийской экспедиции»).

ПФА РАН, ф. 1, оп. 1а-1915, д. 162, л. 244 об.—246 об.

4 ноября

На заседании ФМО непременный секретарь С. Ф. Ольденбург сообщил, что заканчивается печатание труда Е. С. Федорова «Das Kristallreich» на немецком языке; директор Ботанического музея представил второй выпуск издания Ботанического музея «Флора Сибири и Дальнего Востока».

Комиссия ФМО по присуждению премии по физике им. С. А. Иванова присудила премию А. Ф. Иоффе за работу «Элементарный фотоэлектрический эффект, магнитное поле катодных лучей» (СПб., 1914).

Комиссия ФМО по присуждению наград им. академика К. М. Бэра присудила полную премию (1000 руб.) профессору А. А. Максимову за труд «Über die sog. Wucheratrophie der Fettzellen» (Leipzig, 1912), а второй степени (500 руб.) — профессору Б. А. Сварчевскому — за труд «Хромодиальные образования у Protozoa в связи с вопросом о двойственности ядерного вещества» (Зап. Киевского об-ва естествоисп. 1912. Т. 22).

ПФА РАН, ф. 1, оп. 1а-1915, д. 162, л. 250 об., 251, 253 об., 254.

7 ноября

На заседании Общего собрания вынесено постановление о передаче в Комиссию по охране памятников района военных действий (см. 23 февра-

ля 1915 г.) отношение Штаба Верховного главнокомандующего от 16 октября 1915 г. о разрешении члену-корреспонденту Е. Ф. Шмурло «прибыть в район театра войны с целью охранения и вывоза исторических и научных ценностей из местностей, находящихся под угрозой боевых действий».

Во исполнение постановления ИФО решено печатать критическое издание грузинского словаря Саввы-Сулхана Орбелиани в количестве 1200 экз.

Утверждены решением ОРЯС: новое издание «Программы для собирания говоров белорусского наречия» — 1000 экз. и лекции Ф. Ф. Фортунатова по старославянскому языку — 800 экз.

Утверждено решение комиссии для рассмотрения записки П. Н. Столпянского о составлении описаний зданий Академии наук, внести эту работу в смету 1916 г. (см. 5 сентября 1915 г.).

ПФА РАН, ф. 1, оп. 1а-1915, д. 162, л. 88, 89, 89 об.

14 ноября

На втором Общем собрании КЕПС заслушаны сообщения генерала для особых поручений при морском министре И. К. Григоровиче, члена-корреспондента Академии наук А. Н. Крылова о списке веществ и продуктов, необходимых для нужд армии и флота.

Кольцов А. В. Создание и деятельность КЕПС. С. 24.

18 ноября

На заседании ФМО О. А. Баклунд представил для публикации статью С. Ф. Романской «Приближенная эфемерида для отыскания кометы Энке во время ее движения в верхней части орбиты»; Б. Б. Голицын — статью О. Д. Хвольсона «Об атомных весах»; А. М. Ляпунов — свою статью «О рядах полиномов».

В. А. Стеклов прочитал доклад комиссии, избранной Отделением, по вопросам, касающимся преподавания математики в средней школе.

ПФА РАН, ф. 1, оп. 1а-1915, д. 162, л. 266 об., 268 об. (и приложение I).

26 ноября

На экстраординарном заседании ФМО И. П. Бородин уполномочен, в случае если на Съезде ботаников будет поставлен вопрос об учреждении Российского ботанического общества, заявить, что «Академия наук не встретила бы к тому принципиального препятствия».

ПФА РАН, ф. 1, оп. 1а-1915, д. 162, л. 291 об.

28 ноября

На заседании Общего собрания рассмотрен вопрос о личном архиве великого князя К. К. Романова, часть которого была передана им в Библиотеку Академии наук и Пушкинский Дом.

Признано принципиально допустимым учреждение при Академии наук «всероссийских ученых обществ, с тем чтобы об учреждении каждого из них Академия наук имела особое каждый раз мнение».

С. Ф. Ольденбург от имени ФМО сообщил, что в заседании Выборной комиссии ФМО А. П. Павлов и В. Н. Ипатьев избраны в ординарные академики; в ИФО ординарными академиками избраны Ф. И. Успенский и П. Г. Виноградов. Баллотировку решено произвести в следующем заседании.

ПФА РАН, ф. 1, оп. 1а-1915, д. 162, л. 92, 92 об., 96, 98 об.

12 декабря

Собрание членов КЕПС занималось рассмотрением «вопросов географического и статистического характера».

ПФА РАН, ф. 132, оп. 1, д. 7, л. 15—16, 18—20; Отчет ФМО и ИФО за 1915 г. СПб., 1915. С. 300; *Кольцов А. В.* Создание и деятельность КЕПС. С. 26.

29 декабря

Состоялось торжественное публичное заседание Академии наук, на котором оглашены отчеты: о деятельности Императорской Академии наук в 1915 г. по Физико-математическому отделению и Историко-филологическому отделению (С. Ф. Ольденбург), Отделению русского языка и словесности (В. Н. Перетц); о присуждении премий: им. М. Н. Ахматова — В. А. Беляеву, М. М. Воскобойникову, Б. Д. Грекову, К. Н. Давыдову, А. А. Жиженко, Д. К. Зеленину, Н. П. Кашину, В. В. Князеву, В. Д. Ласкареву, о. В. М. Металлову, Е. М. Милицыной, С. П. Неуструеву, К. Н. Соколову; награда им. академика К. М. Бэра — А. А. Максимову, Б. А. Сварчевскому; им. С. А. Иванова — А. Ф. Иоффе; награда им. графа С. С. Уварова — В. Н. Бенешевичу, С. И. Смирнову, К. В. Харламповичу; митрополита Макария — А. Х. Гольмстену, А. М. Зайончковскому, П. А. Прокошеву; им. академика Л. Н. Майкова — С. А. Щегловой; Ломоносовской — А. В. Михайлову; им. М. И. Михельсона — Н. А. Смирнову, Н. М. Элиаш; А. С. Пушкина — С. Свириденко; им. графа Д. А. Толстого — А. С. Архангельскому, А. М. Пешковскому, Н. Л. Туницкому; им. поручика войска Донского А. Киреева — П. Д. Боборыкину, П. М. Невежину.

Отчет ФМО и ИФО за 1915 г. Пг., 1915. С. 1—32, 317—326; Отчет ОРЯС за 1915 г. Пг., 1915. С. 1—14, 26—28.

В течение года

Избраны: членами-корреспондентами — В. А. Богородицкий, С. К. Костинский, В. А. Францев; иностранными членами-корреспондентами — Ф.-У. Дайсон, Ч.-С. Шеррингтон.

Персон. состав. Кн. 1. С. 204, 526.

Вышли в свет: Архив братьев Тургеневых. Вып. 4 (издание завершается в 1921 г.); Выставка «Ломоносов и Елизаветинское время». Т. 4, 7; Инструкция для геологического и минералогического исследований. № 2; Каталог Изданий Академии наук. Ч. II. С. 1726—1915; Лазарет имени великого князя Константина Константиновича для раненых воинов, состоящий под покровительством Ея императорского высочества великой княгини Елисаветы Маврикиевны при Академии наук. Предварительный отчет; Материалы для изучения естественных производительных сил России. № 1 (издание продолжается); Наставления для собирания зоологических коллекций, издаваемые Зоологическим музеем Императорской Академии наук. Т. 11; Описание рукописного Отделения Библиотеки Императорской Академии наук. I. Рукописи. Т. 2, вып. 3—5. Составители В. И. Срезневский и Ф. И. Покровский; Описание Русских рукописных собраний. Вып. 1; Памятники старославянского языка. Т. 3, вып. 27; Постоянная Комиссия по изучению естественных производительных сил России: «Записка академика А. С. Фаминцына», «О ближайших задачах Комиссии по изучению производительных сил России» академика В. И. Вернадского; Протоколы Бюро международной библиографии. 55-е и 56-е заседания (13 декабря 1914 г. и 28 апреля 1915 г.); Протоколы Комитета метеорологических съездов. Двенадцатое заседание, 26 февраля 1915 г.; Речи, произнесенные на торжественном собрании Императорской Академии наук по случаю 300-летия Дома Романовых; Россия и Италия. Сборник исторических материалов и документов, касающихся сношений России с Италией. Т. 3, вып. 2; Русская библиография по естествознанию и математике. Т. 7, 8, 10; Тексты по истории Средней Азии. Вып. 1. Издание Л. А. Зимина / Под ред. В. В. Бартольда; Труды Особой зоологической лаборатории и Севастопольской биологической станции Академии наук. Сер. 2, № 1, 2; Труды Радиевой экспедиции Императорской Академии наук. № 1—4, 6—7; Флора Сибири и Дальнего Востока, издаваемая Ботаническим музеем Императорской Академии наук. Вып. 2; Христианский Восток. Т. 3 (3 выпуска: вып. 2, 1914; вып. 3, 1915; Энциклопедия славянской филологии / Под ред. И. В. Ягича. Вып. 4, 10, 11; *Васильевский В. Г.* Труды. Т. 3; *Вернадский В. И.* Об изучении естественных производительных сил России // Изв. АН. 1915. № 8. С. 694; *Кондаков Н. П.* Иконография Богоматери. Т, 2; *Стеклов В. А.* По поводу одной задачи Лапласа // Изв. АН. Сер. VI. Т. 9, № 14. С. 1515—1537; *Шахматов А. А.* Несколько замечаний о договорах с греками Олега и Игоря // Сборник в честь профессора Ф. А. Брауна. Пг.; *Шахматов А. А.* Очерк древнейшего периода истории русского языка. Пг. (Записки славянской филологии. Вып. 3).

1916

2 января

На III съезде по экспериментальной педагогике в Петрограде И. П. Павлов сделал доклад «Рефлекс цели».

Вестник Европы. 1916. Кн. 4. С. 69—70; *И. П. Павлов.* Pro et contra. С. 609.

9 января

На заседании Общего собрания оглашен запрос санкт-петербургского генерал-губернатора А. П. Сабурова: «Исключены ли из состава почетных членов и членов-корреспондентов Академии подданные воюющих с Россией держав». Решено ответить согласно постановлению Конференции от 14 марта 1915 г.

Признано возможным учреждение при Академии наук «Русского ботанического общества» (см. 2 мая, 26 ноября 1915 г., 6 февраля 1916 г.).

Избраны: ординарными академиками — А. П. Павлов — по геологии, В. Н. Ипатьев — по химии, Ф. И. Успенский и П. Г. Виноградов — по разряду историко-политических наук.

ПФА РАН, ф. 1, оп. 1а-1916, д. 163, л. 17 об., 19 об., 21—21 об. (и приложение 3).

16 января

На Общем собрании КЕПС В. И. Вернадский доложил о содержании письма товарища военного министра А. С. Лукомского, в котором сообщалось, что Особое совещание по обороне государства выделило 70 000 руб. на издание «Материалов для изучения естественных производительных сил России».

ПФА РАН, ф. 132, оп. 1, д. 7, л. 36; Отчет ОФМ и ОИФ за 1916 г. Пг., 1916. С. 328; *Кольцов А. В.* Создание и деятельность КЕПС. С. 29.

20 января

На заседании ОФМ О. А. Баклунд представил для публикации статью С. К. Костинского «Графический способ вычисления постоянной на астрофизических снимках»; Б. Б. Голицын — статью А. Н. Крылова «О расчете объективов, составленных из 2 линз»; В. В. Заленский — свою статью «Созревание и оплодотворение яйца»; В. И. Вернадский — статью Л. Л. Иванова «Кальцит, кварц и прохлорит с Кавказа», статью П. А. Земятченского «Фельдшпатизация известняков», статью Е. С. Федорова «Химическая сторона кристаллического строения», Н. В. Насонов — брошюру О. И. Иона «Наставления к собиранию термитов», В. А. Стеклов — свои статьи: «О тео-

рии замкнутости» и «О приближенном вычислении определенных интегралов при помощи формул механических квадратур» (сообщение первое).

Приняты к сведению сообщения В. И. Вернадского о выходе в свет его труда «О радиоактивных химических элементах в земной коре», напечатанного в журнале «Практическая медицина» (Пг. 1915. Т. 3) и директора Зоологического музея Н. В. Насонова об окончании работ по надстройке третьего этажа здания музея.

ПФА РАН, ф. 1, оп. 1а-1916, д. 163, л. 157—159, 160 об.

25 января

На заседании ОРЯС П. А. Лавров представил «Сборник текстов, относящихся к жизни и деятельности первоучителей св. Кирилла и Мефодия»; В. М. Истрин сообщил о скором выходе в свет II выпуска «Памятников древнерусской литературы», содержащего материалы, посвященные житиям и сказаниям о Борисе и Глебе и о возможности приступить к изданию III выпуска с текстом жития Феодосия Печерского.

Н. А. Котляревскому предложено образовать комиссию для рассмотрения просьбы предводителя дворянства Псковской губернии О. Зубчанинова о выработке плана переустройства в с. Михайловском усадьбы в духе современной Пушкину эпохи.

ПФА РАН, ф. 1, оп. 1а-1916, д. 163, л. 309 об., 317.

27 января

На заседании ОИФ С. Ф. Ольденбург представил для публикации текст записанной Б. Я. Владимирцовым Ойратской былины «Дайни-Кюрель»; М. А. Дьяконов — труд Г. А. Замятина «Падение кандидатуры Карла-Филиппа и избрание Михаила Федоровича».

На заседании ОИФ решено принять для новой серии «Записок Историко-филологического отделения» формат «Известий Академии наук».

ПФА РАН, ф. 1, оп. 1а-1916, д. 163, л. 377, 378.

5 февраля

На заседании ОФМ В. И. Вернадский представил для публикации статьи Е. С. Федорова «Основной закон кристаллохимии» и «Результаты первой стадии экспериментального исследования структуры кристаллов»; Н. И. Андрусов — статью А. А. Борисяка «О зубном аппарате индрикотерия»; В. А. Стеклов — свою статью «Несколько дополнительных замечаний, относящихся к теории замкнутости»; В. И. Палладин — свою статью «Влияние среды на протеолитические ферменты растений».

В ОФМ А. Н. Крылов избран ординарным академиком.

ПФА РАН, ф. 1, оп. 1а-1916, д. 163, л. 183, 184, 186.

6 февраля

На заседании Общего собрания постановлено возбудить соответствующее ходатайство об утверждении устава Русского ботанического общества при Академии наук.

Большинством голосов предложено «исключить из числа почетных членов и членов-корреспондентов Академии подданных воюющих с нами держав, предоставляя рассмотреть могущий возникнуть затем вопрос о переизбрании отдельных лиц по окончании войны».

В. П. Никитин доложил предложения Комиссии по изданию трудов епископа Порфирия: начать печатание со второго тома.

Сообщено, что ОФМ создало комиссию в составе С. Ф. Ольденбурга — председатель, членов ОФМ по разряду геологии и минералогии, представителей ботаники и зоологии, состоящих в комиссии по географической номенклатуре, членов ОИФ и ОРЯС. Необходимо предварительное выяснение вопроса о правильной организации топографической съемки Российской империи. Вопрос организации статистики передан в ОИФ.

ПФА РАН, ф. 1, оп. 1а-1916, д. 163, л. 34—35 (и приложение 1).

10 февраля

На заседании ОИФ Н. Я. Марр представил для публикации свою статью «Яфетические элементы в языках Армении. IX»; К. Г. Залеман — труд В. И. Иохельсона «Материалы по изучению алеутского языка и фольклора».

ПФА РАН, ф. 1, оп. 1а-1916, д. 163, л. 384.

17 февраля

На заседании ОФМ А. А. Марков представил к публикации свою статью «Об одном применении статистического метода»; В. В. Заленский — свою статью «О зародышевых местах сальп».

Н. И. Андрусов представил вышедший в свет 1-й том «Геологического вестника», издаваемого группой геологов под его общей редакцией.

А. П. Карпинский сообщил, что А. А. Рихтер желает воспользоваться стипендией по ботанике, учрежденной для русских ученых в Бейтензоргском ботаническом саду. Для решения вопроса создана комиссия в составе А. С. Фаминцына, В. В. Заленского, И. П. Бородина, Н. В. Насонова, И. П. Павлова и В. И. Палладина.

ПФА РАН, ф. 1, оп. 1а-1916, д. 163, л. 181 об., 188 об., 190 об.

24 февраля

На заседании ОИФ А. С. Лаппо-Данилевский представил «Инструкцию касательно того, что требуется для географического и исторического описания Сибири», составленную Г. Ф. Миллером. (Эта копия была предоставлена

А. С. Лаппо-Данилевскому Г. В. Вернадским). Решено печатать отдельным изданием.

Ф. И. Успенский поднял вопрос о командировании уполномоченного лица на Турецкий фронт для охраны памятников старины в районе военных действий. Решено передать сумму в 2205 руб. 74 коп., ассигнованную в прошлом году, уполномоченному Академии наук Е. Ф. Шмурло.

ПФА РАН, ф. 1, оп. 1а-1916, д. 163, л. 390, 390 об.

2 марта

На заседании ОФМ О. А. Баклунд представил для публикации статью М. Вильева: «Элементы кометы 1916-а Неуймина» и свою статью «Комета Энке. 1908—1918»; Б. Б. Голицын — свою статью «К вопросу об определении эпицентров землетрясений по наблюдению одной сейсмической станции»; В. А. Стеклов — свою работу «Теория замкнутости для полиномов Лапласа—Эрмита—Чебышева)»; А. М. Ляпунов — свою статью «Новые соображения, относящиеся к теории производных от эллипсоидов форм равновесия в случае однородной жидкости, ч. 1-я»; П. И. Вальден — статью П. П. Лазарева — «О влиянии давления кислорода на скорость выцветания красок в видимом спектре».

Комиссия, избранная 17 февраля по выбору кандидата для посылки ботаника в Бейтензоргский ботанический сад, единогласно признала А. А. Рихтера заслуживающим присуждения стипендии для поездки (см. 17 февраля 1915 г.).

Н. И. Андрусов просил командировать его в Ферганскую область, а П. В. Виттенбурга для геологических исследований на Северный Кавказ.

А. П. Карпинский сообщил, что Лондонское геологическое общество присудило ему за геологические и палеонтологические работы почетную награду — Wollaston Medal.

ПФА РАН, ф. 1, оп. 1а-1916, д. 163, л. 194 об.—195 об., 198 об., 199.

5 марта

На заседании Общего собрания В. С. Иконников сообщил, что в течение 1915 г. он был избран почетным членом Императорского Московского археологического общества, Императорского Новороссийского университета, Императорского Петроградского археологического института, Императорского Московского университета.

ПФА РАН, ф. 1, оп. 1а-1916, д. 163, л. 42—42 об.

9 марта

На заседании ОИФ К. Г. Залеман представил к публикации статью И. Ю. Крачковского «Новая рукопись шестого тома истории Ибн-Мискавейха». Решено печатать.

А. С. Лаппо-Данилевский просил напечатать найденную в бумагах А. А. Куника «Грамоту царей Иоанна Алексеевича и Петра Алексеевича шведскому королю Карлу XI». Решено напечатать в «Записках Историко-филологического отделения».

ПФА РАН, ф. 1, оп. 1а-1916, д. 163, л. 395, 395 об.

10 марта

В Петрограде скончался почетный член Академии наук А. А. Сабуров.

Персон. состав. Кн. 1. С. 271.

13 марта

Посол Великобритании обратился к министру народного просвещения графу П. Н. Игнатьеву с письмом о расширении связей между русскими и английскими учеными.

Тункина И. В. К истории сборника «Русская наука». С. 637.

16 марта

На заседании ОФМ В. И. Вернадский представил для публикации статьи: В. Н. Любименко «Табачная промышленность в России», Н. И. Андрусова, Н. С. Курнакова, А. А. Лебединцева, И. Н. Подкопаева и И. Б. Шпиндлера «Кара-Богаз-Гол и его практическое значение», В. В. Аршинова «Алюминиевые руды и возможность их нахождения в России»; Б. Б. Голицын — годовой отчет о деятельности Морковской геофизической обсерватории в Нижнем Ольчедаеве Подольской губернии за 1915 г.

Постановили командировать К. К. Матвеева в Забайкальскую область и Нерчинский округ с 1 мая по 1 октября для участия в радиевой экспедиции; в Пермскую область — С. М. Курбатова для изучения месторождения везувиана.

ПФА РАН, ф. 1, оп. 1а-1916, д. 163, л. 203—205.

19 марта

На заседании ОРЯС В. Н. Перетц представил записку «Толковая библиография по истории древнерусской литературы» в виде развернутого плана.

ПФА РАН, ф. 1, оп. 1а-1916, д. 163, л. 318 об.—319 об.

23 марта

В Петрограде скончался ординарный академик М. М. Ковалевский.

Персон. состав. Кн. 1. С. 95.

25 марта

На заседании ОИФ директор Музея антропологии и этнографии В. В. Радлов представил «Путеводитель по Музею антропологии и этнографии, вып. V, Отдел Северной Америки» и сборник «Музей антропологии и этнографии». Решено печатать.

ПФА РАН, ф. 1, оп. 1а-1916, д. 163, л. 397 об.

29 марта

Академик А. Н. Крылов был назначен председателем правления активированного Путиловского завода.

Айрапетов О. Р. Генералы, либералы и предприниматели. Работа на фронт и на революцию (1907—1917). М.: Модест Коперов и «Три квадрата». 2003. С. 168.

30 марта

На заседании ОФМ А. М. Ляпунов представил для публикации вторую часть своей статьи «Новые соображения, относящиеся к теории производных от эллипсоидов форм равновесия в случае однородной жидкости»; В. И. Вернадский — статью О. А. Баклунда «Несколько данных к познанию острова Уединения»; Н. В. Насонов — статью П. Ю. Шмидта «К вопросу о корреляции органов в животном организме»; И. П. Павлов — статью П. П. Лазарева «Ионная теория возбуждения и законы Пфлюгера»; В. А. Стеклов — свою статью «О разложении произвольных функций в ряды по полиномам Чебышева—Лягтера». Решено печатать в «Известиях Академии наук».

Признано желательным устройство Биологической станции на оз. Байкал. Создана комиссия в составе Б. Б. Голицына, В. В. Заленского, И. П. Бородина, Н. В. Насонова, Н. И. Андрусова, И. Д. Кузнецова, В. Ч. Дорогостайского, Л. С. Берга, С. А. Зернова, В. Н. Сукачева.

А. М. Ляпунов сообщил об избрании его членом-корреспондентом Французского института в Париже.

Директор Зоологического музея Н. В. Насонов просил командировать В. Я. Рошковского в Крым для сбора зоологических коллекций. Просьба удовлетворена.

ПФА РАН, ф. 1, оп. 1а-1916, д. 163, л. 207 об.—208 об., 209 об., 210, 211 об., 220.

2 апреля

На заседании Общего собрания сообщено отношение министра народного просвещения П. Н. Игнатьева об утверждении Устава Русского ботанического общества.

Удовлетворено ходатайство Лондонского университета «о содействии к безвозмездному доставлению школе для изучения славянских языков при на-

званном университете ввиду намеченного ею устройства специальной славянской библиотеки, изданий русских учреждений и обществ, а также дублетов из книжных собраний содержания филологического, литературного и историко-политического». Академия наук решила выслать.

Непременный секретарь Французской академии сообщил, что по инициативе нескольких членов Французского института предполагается восстановить после войны сожженную немцами библиотеку университета в Лувене и просил Академию наук принять участие в международной комиссии по этому вопросу. Ответ положительный.

С. Ф. Ольденбург сообщил, что Архив Морского министерства по просьбе заведующего Архивом Конференции Б. Л. Модзалевского передал Академии наук переписку адмирала И. Ф. Крузенштерна, бывшего в 1806—1846 гг. почетным членом Академии наук, со многими действительными и почетными членами и членами-корреспондентами Академии наук.

Принято решение купить за 5000 руб. уникальный экземпляр монгольского перевода буддийского сборника «Данджур».

А. Н. Крылов избран ординарным академиком по математической физике.

На заседании ОРЯС ординарными академиками избраны И. С. Пальмов, Н. К. Никольский и Е. Ф. Карский.

Е. Ф. Шмурло представил свой «Словарь местных слов и выражений, собранных в Кинельской, Таловской и Карасинской областях Оренбургской губернии».

ПФА РАН, ф. 1, оп. 1а-1916, д. 163, л. 45—48 об., 49 об., 51—53 об. (и приложение), 322 об.

4 апреля

На заседании КЕПС Л. А. Чугаев выступил с докладом о мерах обеспечения рационального использования платиновых руд и создания для этой цели специального научного учреждения.

Соловьев Ю. И. Николай Семенович Курнаков. С. 135.

19 апреля

В Петрограде скончался почетный член Академии наук Ф. Р. Остен-Сакен.

Персон. состав. Кн. 1. С. 276.

20 апреля

На заседании ОИФ М. А. Дьяконов читал записку об основании «Русского исторического журнала». Решено ходатайствовать перед министром народного просвещения П. Н. Игнатьевым о выделении субсидий, записку напечатать в приложении к протоколу.

А. С. Лаппо-Данилевский сообщил, что Псковская губернская архивная комиссия избрала его почетным членом.

В Международную комиссию по восстановлению библиотеки в Лувене избран А. С. Лаппо-Данилевский.

ПФА РАН, ф. 1, оп. 1а-1916, д. 163, л. 402, 404 об., 406—408 (и приложение).

27 апреля

На заседании ОФМ А. П. Карпинский представил для публикации статью А. Р. Бонсдорфа «О точности определения размеров Земли на основании русско-скандинавского градусного измерения» и свою статью «О новом виде *Helicoprion*»; А. А. Марков — свою статью «О коэффициенте дисперсии».

Сообщено, что Постоянная полярная комиссия, рассмотрев вопрос о своей дальнейшей деятельности, признала настоятельно необходимым иметь свой печатный орган. Решение отложено до второго полугодия.

ПФА РАН, ф. 1, оп. 1а-1916, д. 163, л. 214, 214 об., 216 об.

4 мая

На заседании ОИФ В. В. Бартольд представил для публикации свою статью «Греко-бактрийское государство и его распространение на северо-восток», а также просил командировать его в Туркестан. Решено: статью печатать, командировку разрешить.

ПФА РАН, ф. 1, оп. 1а-1916, д. 163, л. 411, 413.

В Новом Петергофе скончался ординарный академик Б. Б. Голицын (похоронен в Петрограде).

Персон. состав. Кн. 1. С. 81.

5 мая

В Петрограде скончался ординарный академик, вице-президент Академии наук П. В. Никитин.

Персон. состав. Кн. 1. С. 77.

9 мая

На заседании Общего собрания сообщено о письме посла Великобритании в Петрограде к министру народного просвещения графу П. Н. Игнатьеву, в котором обосновывалась необходимость расширения научных связей между русскими и английским учеными. Для решения вопроса решено образовать комиссию из членов трех отделений Академии (по одному от каждого) под председательством С. Ф. Ольденбурга.

ПФА РАН, ф. 1, оп. 1а-1916, д. 163, л. 56 об.

11 мая

На заседании ОФМ председатель Особого совещания для обсуждения мероприятий по обороне государства Н. П. Гарин сообщил, что КЕПС выделено 14 000 руб. на предварительные полевые работы по изысканию огнеупорных материалов для нужд обороны.

А. А. Белопольский представил статью Б. П. Герасимова «О двух группах гелиевых звезд»; И. П. Павлов — статью И. А. Смородинцева «Об органических основаниях свиного мяса».

Поступили просьбы командировать: директор Геологического и минералогического музея В. И. Вернадский — М. Г. Богословского в Ферганскую область для изучения радиоактивных материалов; Е. Е. Костылеву — в Пермскую губернию для исследования тальковых месторождений; приват-доцента Гельсингфорсского университета П. Эскола — в Олонецкую губернию для минералогических исследований; Э. Эштебера — на Кавказ для исследований месторождений бора и иода; Н. В. Насонов просил командировать его в Выборгскую губернию для исследования фауны в озерах.

ПФА РАН, ф. 1, оп. 1а-1916, д. 163, л. 223 об., 224 об., 225, 227—228.

12 мая

На заседании ОРЯС от Редакционного бюро только что основавшегося «Русского исторического журнала» поступила просьба выделить единовременное пособие. Выделено 500 руб.

Д. К. Зеленин просил командировать его в Уфимскую, Пермскую, Оренбургскую и Вятскую губернии для изучения народных говоров и быта.

ПФА РАН, ф. 1, оп. 1а, д. 163, л. 329.

16 мая

На заседании ОИФ Н. Я. Марр поставил вопрос о создании Кавказского историко-археологического института.

ПФА РАН, ф. 2, оп. 1-1916, д. 34, л. 6—9; Организация науки. С. 371 (примеч. 10).

18 мая

На заседании Общего собрания С. Ф. Ольденбург довел до сведения сообщение министра народного просвещения П. Н. Игнатьева, что император поручил, впредь до назначения нового вице-президента, временно исполнять его обязанности «по сей должности» А. П. Карпинскому.

С. Ф. Ольденбург сообщил, что А. Н. Крылов единогласно избран на должность директора Главной физической обсерватории.

Представлены от имени О. А. Баклунда для публикации его статья «О природе Чандлера в изменении широты»; А. П. Карпинским — статья

А. Н. Криштофовича «Некоторые представители китайской флоры в сарматских отложениях на р. Крынке (области войска Донского)».

В. И. Вернадский представил для публикации в «Материалах для изучения естественных производительных сил России» статью Е. Ф. Лискуна «Мясной вопрос в современной хозяйственной обстановке» и статью Р. Э. Регеля для «Отчетов Комиссии по изучению естественных производительных сил России» — «К вопросу о грибном промысле».

Доложены просьбы А. С. Фаминцына о командировании его в Финляндию с «ботаническими целями» и Н. И. Андрусова — о командировании И. П. Толмачева для геологических исследований в Семиреченскую область, а также на Алтай и Урал.

В. А. Стеклов, В. Н. Перетц и А. С. Лаппо-Данилевский избраны в Международную комиссию по восстановлению библиотеки университета в Лувене.

В Историко-филологическом отделении В. В. Латышев внес предложение издать отдельным томом собрание статей П. В. Никитина. Предложение принято.

На заседании ОИФ решено просить А. С. Лаппо-Данилевского и М. А. Дьяконова быть представителями Академии наук в депутации у министра народного просвещения П. Н. Игнатьева по вопросу о «Русском историческом журнале».

Принято к сведению сообщение В. В. Латышева об избрании его почетным членом Казанского университета.

ПФА РАН, ф. 1, оп. 1а-1916, д. 163, л. 74 об., 77—78 об., 418, 419, 421.

Н. Я. Марр поднял вопрос о создании Кавказского историко-археологического института (см. 27 июня 1917 г.).

ПФА РАН, ф. 2, оп. 1-1916, д. 34, л. 6—9; Организация науки. Кн. 1. С. 371.

19 мая

На заседании Общего собрания сообщено, что высочайшим приказом от 2 апреля В. Н. Ипатьев утвержден в должности ординарного академика «с оставлением занимаемых им должностей по военному ведомству»; высочайшим приказом от 5 апреля А. П. Павлов утвержден ординарным академиком по геологии, П. Г. Виноградов — ординарным академиком по разряду историко-политических наук.

С. Ф. Ольденбург просил разрешить «в случае, если изобилие материала для „Известий Академии наук" того потребует, разделить „Известия", начиная с 1916 г., на три тома вместо двух». Решено в случае необходимости выпускать «Известия» в трех томах.

В. В. Латышев внес предложение издать отдельным томом собрание статей покойного академика П. В. Никитина и согласился быть редактором этого издания.

Н. Я. Марр просил в целях охраны древностей, организованной Академией наук на Кавказском фронте для спасения памятников восточной культуры, командировать в районы Турции, занятые нашими войсками, П. А. Фалева.

ПФА РАН, ф. 1, оп. 1а-1916, д. 163, л. 56—58.

20 мая

В Крыму (Гаспра) скончался почетный член Академии наук И. И. Толстой.

Персон. состав. Кн. 1. С. 281; Протокол ОС, 5 сентября, № 8, § 154.

26 мая

На заседании Совета КЕПС рассмотрен вопрос о финансировании работ Комиссии.

ПФА РАН, ф. 130, оп. 1, д. 7. л. 79.

17 мая

На заседании Общего собрания КЕПС обсужден доклад С. П. Максимова «Водное хозяйство в России», внесено предложение об учреждении Института водного хозяйства.

Отчет о деятельности КЕПС. 1917. № 7. С. 135.

2 июля в Париже скончался почетный член Академии наук И. И. Мечников.

Протокол ОС, 5 сентября, № 8, § 155.

16 августа

В Пулково скончался ординарный академик О. А. Баклунд.

Персон. состав. Кн. 1. С. 74.

Август

А. С. Лаппо-Данилевский посетил Великобританию, где прочитал несколько лекций по истории русской науки.

Тункина И. В. К истории сборника «Русская наука». С. 638.

Летом на Кавказский фронт для охраны памятников командирована группа ученых. В нее входили Н. Я. Марр, приват-доцент Петербургского университета П. А. Фалев, старший хранитель Кавказского музея С. В. Тер-Аветисян.

Соболев В. С. Для будущего России. С. 59.

3 сентября

На заседании Общего собрания непременный секретарь С. Ф. Ольденбург доложил, что «Высочайшим приказом по гражданскому ведомству» от 3 мая Ф. И. Успенский утвержден ординарным академиком по разряду исто-

рико-политических наук»; А. Н. Крылов приказом от 21 мая — ординарным академиком и директором Николаевской главной физической обсерватории.

П. И. Вальден избран представителем в Организационный комитет Первого Всероссийского съезда по вопросам изобретений.

Непременный секретарь С. Ф. Ольденбург доложил, что ОФМ по предложению А. М. Ляпунова постановило: при статьях посторонних ученых, представляемых академиками для публикации в «Известиях Российской Академии наук», давать указания, каким академиком представлена каждая статья.

Н. П. Кондаков поставил вопрос о необходимости принятия мер к охране памятников древности в Новгороде, которым грозит гибель и разрушение вследствие намеченной постройки железной дороги. Решено просить Н. П. Кондакова и А. С. Лаппо-Данилевского составить записку «на благоволение императора» и посетить товарища министра путей сообщения И. Н. Борисова «по вопросу о направлении новой дороги у Новгорода» (см. 8 октября 1916 г.).

ПФА РАН, ф. 1, оп. 1а-1916, д. 163, л. 81 об., 82, 83 об., 84, 86, 86 об.

На заседании ОФМ В. И. Вернадский представил для публикации статью Е. С. Федорова «Системы планигонов как технических изоэдров на плоскости» и свою статью «Заметки о распространении химических элементов в земной коре. Висмут в земной коре», А. А. Белопольский — статьи Г. А. Тихова «Новые исследования по вопросу о космической дисперсии света» и Н. Н. Калитина «Переменная RT Persei», П. И. Вальден — свою статью «Сэр Вильям Рамзай».

В. И. Вернадский как председатель Комиссии по изучению естественных производительных сил России просил ОФМ командировать для исследования огнеупорных глин П. А. Земятченского в Воронежскую губернию, И. И. Гинзбурга — в Полоцкую и Олонецкую, В. И. Искюля — в Новгородскую губернии.

ПФА РАН, ф. 1, оп. 1а-1916, д. 163, л. 236 об.—239 об.

На заседании ОИФ С. Ф. Ольденбург сообщил об избрании его почетным членом Псковской губернской архивной комиссии.

В Комиссию по установлению более тесных связей с Англией и Францией избран П. Г. Виноградов.

ПФА РАН, ф. 1, оп. 1а-1916, д. 163, л. 437, 438.

21 сентября

На заседании ОИФ Н. Я. Марр сделал отчет о командировке на Кавказ с целью охраны и спасения памятников старины и культурных ценностей (см. лето 1916 г.).

ПФА РАН, ф. 1, оп. 1а-1916, д. 163, л. 449—450; *Соболев В. С.* Для будущего России. С. 54.

28 сентября

На заседании ОФМ непременный секретарь С. Ф. Ольденбург представил для публикации статью Е. С. Федорова «К вопросу об определении плотности атомов в гранях кристаллов»; А. А. Белопольский — статью С. В. Орлова «Упрощенные формы и применение их к исследованию перегиба в хвосте Кометы 1908 С (Morehouse)» и свою статью «Новый способ измерения на спектрокомпараторе для определения лучевых скоростей звезд».

Создана комиссия в составе вице-президента А. П. Карпинского, непременного секретаря С. Ф. Ольденбурга и членов биологического разряда А. С. Фаминцына, В. В. Заленского, И. П. Бородина, Н. В. Насонова, И. П. Павлова и В. И. Палладина для рассмотрения вопроса об объединении Физиологической, Особой зоологической лабораторий и Лаборатории по физиологии растений в Биологический институт.

Директор Зоологического музея Н. В. Насонов представил доклад «Зоологические коллекции, собранные Гидрографической экспедицией Северного Ледовитого океана на „Таймыре" и „Вайгаче" в 1910—1915 гг.» и представленные Зоологическому музею Академии наук. Решено доклад печатать.

А. П. Карпинский сообщил, что он избран почетным членом Императорского Петроградского университета и Общества испытателей природы при Харьковском университете, А. М. Ляпунов — почетным членом императорского русского астрономического общества.

ПФА РАН, ф. 1, оп. 1а-1916, д. 163, л. 245—247 об., 250.

Сентябрь

На заседании ОИФ был заслушан и одобрен отчет Н. Я. Марра и группы ученых о поездке на Кавказ для охраны памятников (см. лето 1916 г.).

Соболев В. С. Для будущего России. С. 59.

8 октября

На заседании Общего собрания по предложению непременного секретаря С. Ф. Ольденбурга создана комиссия под председательством вице-президента А. П. Карпинского для рассмотрения вопроса о секретариате — «об учреждении сверх должности непременного секретаря, должностей трех академиков-секретарей трех отделений».

Создана комиссия (В. В. Латышев, Н. П. Кондаков, А. С. Лаппо-Данилевский, Н. И. Андрусов, А. Н. Крылов) для принятия возможных мер к охране новгородской старины в связи с проведением новой железной дороги (см. 3 сентября 1916 г.).

Н. К. Никольский, Е. Ф. Карский и И. С. Пальмов избраны в ординарные академики по ОРЯС.

В комиссию для установления более тесных научных контактов между Россией и Англией избраны В. И. Вальден, Н. П. Кондаков, П. Г. Виноградов.

ПФА РАН, ф. 1, оп. 1а-1916, д. 163, л. 95, 96, 98.

9 октября

Состоялось торжественное собрание ОРЯС, посвященное памяти Г. Р. Державина.

Речи, читанные в торжественном собрании ОРЯС Академии наук, посвященном памяти Г. Р. Державина. Киев, 1917. 93 с.

12 октября

На заседании ОИФ К. Г. Залеман представил для публикации свою статью «Новые сельджукские стихи», В. В. Латышев — статью «К похвалам св. апостолов, написанным Никитою Давидом Пафлагонцем».

ПФА РАН, ф. 1, оп. 1а-1916, д. 163, л. 454.

15 октября

На заседании Общего собрания решено принять шесть пунктов предложений Комиссии «по вопросу об установлении более деятельных научных сношений между Россией и Англией». Вместе с тем «ввиду важности и сложности дела и желательности обсудить вопрос о более тесном научном общении с Францией и другими союзными странами» решено образовать новую комиссию под председательством А. П. Карпинского и при участии: непременного секретаря С. Ф. Ольденбурга, П. И. Вальдена, В. А. Стеклова, Н. П. Кондакова, Н. А. Котляревского, А. С. Лаппо-Данилевского, П. Г. Виноградова. Решено пригласить для участия в ней представителей университетов и ученых обществ Петрограда (см. 9 мая, 8 октября 1916 г.).

ПФА РАН, ф. 1, оп. 1а-1916, д. 163, л. 103, 103 об.

19 октября

На заседании ОФМ А. П. Карпинский представил для публикации статью М. Д. Залесского «О каменноугольной флоре, открытой В. Н. Робинсоном и И. И. Никшичем на Северном Кавказе»; А. А. Марков — статью А. А. Чупрова «О математическом ожидании коэффициента дисперсий», В. И. Вернадский — статьи Л. С. Коловрат-Червинского «О выделении эманации из твердых или расплавленных радиевых солей» и П. А. Земятченского «Месторождения огнеупорных глин в окрестностях г. Липецка».

«Известия Постоянной полярной комиссии» разрешено издавать на средства этой комиссии.

Председатель Постоянной полярной комиссии А. П. Карпинский представил проект ее штатов, составленный И. П. Толмачевым. Решено увеличить смету с 6180 до 8180 руб.

А. А. Марков, ознакомившись с редакцией университетского устава, просил членов математического разряда Отделения высказаться по вопросам трехгодичного курса в университете и об уничтожении степени магистра.

А. С. Фаминцын сообщил, что он избран почетным членом Ассоциации русских естествоиспытателей; А. А. Белопольский на заседании Выборной комиссии избран на должность директора Николаевской главной физической обсерватории.

ПФА РАН, ф. 1, оп. 1а-1916, д. 163, л. 256 об., 257, 259, 259 об., 261 об.

21 октября

На заседании подкомиссии по солям Н. С. Курнаков сформулировал задачу изучения русских соляных озер Крыма и Урала.

Соловьев Ю. И. Николай Семенович Курнаков. С. 110.

26 октября

На заседании ОИФ С. Ф. Ольденбург как председатель Комиссии по учреждению Кавказского историко-археологического института сообщил, что комиссия рассмотрела проект устава и штата института и постановила представить проект в Историко-филологическое отделение. Решено проект напечатать в приложении к протоколу.

ПФА РАН, ф. 1, оп. 1а-1916, д. 163, л. 460 об., 464—465 об.

2 ноября

На заседании ОФМ А. А. Марков представил для публикации статью Н. Я. Цингера «О наивыгоднейших видах конических проекций»; В. В. Заленский — статью С. И. Метальникова «Проблема бессмертия простейших одноклеточных»; В. И. Вернадский — статью Н. А. Буша «Ценные деревья Кавказа».

А. П. Карпинский от имени Н. И. Андрусова, В. И. Вернадского, А. П. Павлова сообщил о пожелании петроградских геологов создать «особую организацию для осуществления объединения геологов при помощи устройства периодических съездов, совместных научных геологических экскурсий, кооперации в научных работах геологов, содействия в научной работе провинциальных организаций. Для разработки такой организации желательно созвать съезд русских геологов при Академии наук». На совещании геологи просили также присутствовать на съезде членов Академии наук, образовать оргкомитет в составе Н. И. Андрусова, В. И. Вернадского, А. П. Карпинского и

А. П. Павлова. Решено также навести справки у геологов Москвы, Киева и др.

ПФА РАН, ф. 1, оп. 1а-1916, д. 163, л. 263 об.—264 об.

5 ноября

Общее собрание создало комиссию в составе В. И. Вернадского, В. А. Стеклова, Н. П. Кондакова, А. С. Лаппо-Данилевского, П. Г. Виноградова для рассмотрения проекта нового университетского устава, в котором затронуты права академиков.

Принято к сведению, что ОРЯС предложено сообщение А. И. Соболевского на тему «Румыны среди славянских народов» для торжественного годового собрания Академии 29 декабря.

Непременный секретарь С. Ф. Ольденбург доложил, что во исполнение постановления отделения от 15 октября избраны из своей среды: П. И. Вальден и В. А. Стеклов, Н. П. Кондаков и П. А. Котляревский, А. С. Лаппо-Данилевский и П. Г. Виноградов — членами в состоящую под председательством временного и. о. вице-президента (при участии непременного секретаря), в комиссию для установления более тесного научного общения с Англией, Францией и другими странами (см. 15 октября 1916 г.).

С. Ф. Ольденбург доложил также, что отделениями избраны академики И. П. Бородин и В. И. Вернадский, А. А. Шахматов; А. И. Соболевский, В. В. Радлов и М. А. Дьяконов — членами в комиссию для обсуждения вопроса о секретариате Академии.

На заседании ОРЯС А. А. Шахматов представил к публикации статью В. И. Срезневского «О собрании рукописей и бумаг Г. Ф. Квитки». Решено печатать.

ПФА РАН, ф. 1, оп. 1а-1916, д. 163, л. 108, 109 об., 111, 111 об., 339 об.

9 ноября

На заседании ОФМ А. П. Карпинский, В. И. Вернадский и Н. И. Андрусов возбудили вопрос о печатании «Трудов Геологического и минералогического музея» в количестве 600 экз. Решено печатать.

ПФА РАН, ф. 1, оп. 1а-1916, д. 163, л. 270.

10 ноября

На квартире А. С. Лаппо-Данилевского собрались В. Н. Бенешевич, М. А. Дьяконов, В. И. Вернадский и приняли решение готовить сборник статей «Русская наука»

Тункина И. В. К истории сборника «Русская наука». С. 640.

16 ноября

На заседании ОФМ В. И. Вернадский доложил о работах КЕПС и сообщил, что Редакционный комитет «Материалов для исследования естественных производительных сил России» решил печатать в большом количестве летучку о вышедших и подготовляемых к печати изданиях, рассылать ее при некоторых периодических изданиях.

В. И. Вернадский представил для публикации статьи Е. В. Ереминой «Плавиковый шпат в России» и И. И. Гинзбурга «Слюда, ее свойства, применение и нахождение в России»; Н. И. Андрусов — статью М. Д. Залесского «О морском сапропелите силурийского возроста, образованном синезеленой водорослью».

ПФА РАН, ф. 1, оп. 1а-1916, д. 163, л. 271, 271 об.

24 ноября

И. П. Павлов прочел в Философском обществе в Петрограде доклад на тему «Физиология и психология при изучении высшей нервной деятельности». В прениях выступили Н. О. Лосский, В. М. Бехтерев, А. И. Введенский и др.

Летопись жизни и деятельности И. П. Павлова. С. 169.

25 ноября

На заседании ОИФ рассмотрен проект устава и штата Кавказского историко-археологического института. Решено внести поправки и препроводить проект наместнику Его высочества на Кавказе (см. 18 мая 1916 г.).

По предложению С. Ф. Ольденбурга, В. В. Радлова и К. Г. Залемана решено образовать Постоянную лингвистическую комиссию в составе В. В. Радлова, К. Г. Залемана, С. Ф. Ольденбурга, Н. Я. Марра, В. В. Бартольда.

ПФА РАН, ф. 1, оп. 1а-1916, д. 163, л. 378, 378 об., 380.

30 ноября

В Петрограде скончался ординарный академик К. Г. Залеман.

Персон. состав. Кн. 1. С. 76; Протокол ОС, 3 декабря, № 13, § 282.

Ноябрь

На заседании Общего собрания решено, что создание специального Гидрологического института было бы желательным.

Отчет о деятельности КЕПС. 1917. № 7.

5 декабря

На заседании общего собрания заявлено желание В. Н. Бенешевича, В. И. Вернадского, А. Е. Ферсмана и А. А. Шахматова об издании в 1917 г.

«Отдела гуманитарных наук» в справочнике «Наука в России». Решено напечатать в серии академических изданий 1917 г.

Утверждены присуждения Ломоносовской премии — М. Д. Залесскому за работу «Естественная история одного угля» (СПб., 1915); премия им. профессора А. А. Котляревского — И. Я. Франко — «Студии над украинскими народными песнями» (Львов, 1913) и Д. Н. Егорову — «Славяно-германские отношения в Средние века. Колонизация Мекленбурга в XIII в.» (Т. 1, 2. М., 1915); награда им. графа С. С. Уварова в 1000 руб. — А. А. Корнилову за труд «Молодые годы Михаила Бакунина. Из истории русского романтизма» (М., 1915); малые награды в 500 руб. — Н. Н. Глубоковскому — «Высокопреосвященный Смарагд (Крыжановский). Архиепископ Казанский: его жизнь и деятельность» (СПб., 1914); Н. И. Серебрянскому — «Древнерусские княжеские жития (Обзор редакций и тексты)» (М., 1915) и Н. П. Черепнину — «Императорское воспитательное общество благородных девиц. Исторический очерк. 1754—1914 гг.» (Т. 1, 2. СПб., 1914; Т. 3. Пг., 1915).

На заседании ОФМ А. М. Ляпунов представил для публикации свою статью «Об одной формуле анализа»; И. П. Бородин — статью П. Н. Крылова и Е. И. Штейнберг «Материал к флоре Канского уезда Енисейской губернии».

А. А. Белопольский сообщил, что по предложению покойного О. А. Баклунда было проведено анкетирование по вопросу созыва съезда русских астрономов. 75 % последних приветствует эту инициативу. Решено возбудить ходатайство о созыве съезда в 1917 г.

В. И. Вернадский от своего имени и Н. С. Курнакова, П. И. Вальдена, В. Н. Ипатьева, А. Н. Крылова представил записку, в которой изложены их предложения: а) организовать при Академии из представителей экспериментальных наук особый Ломоносовский комитет, который выработает программу организации, работ и функций будущего Ломоносовского института; б) обсудить вопросы, связанные с созданием научно-исследовательских институтов в области этих наук в России; в) выяснить темы экспериментальных разработок; г) помочь экспериментальной работе как в пределах академических существующих учреждений, так и вне их. Решено образовать Ломоносовский комитет в составе членов отделения, возбудить ходатайство об ассигновании 100 000 руб. в год, начиная с 1917 г., на исследовательскую работу и по предложению непременного секретаря С. Ф. Ольденбурга разрешить комитету издавать «Известия Ломоносовского института».

Утверждены постановления Комиссии по присуждению премии им. М. Н. Ахматова по ОФМ: большая премия в 1000 руб. присуждена П. П. Пилипенко за работу «Минералогия Западного Алтая» (Томск, 1915) и А. А. Борисяку — «Севастопольская фауна млекопитающихся» (Т. 1, 2. Пг., 1915), малая в 500 руб. — В. В. Дубинскому за работу «К петрографии Эльбруса» (Варшава, 1914); по ОРЯС: большая — Л. Л. Васильеву

за работу «О значении каморы в некоторых древнерусских памятниках XVI—XVII вв.» (рукопись); А. Г. Преображенскому за работу «Этимологический словарь русского языка» (Т. 1, вып. 10—12. М., 1915) и малая — Б. М. и Ю. М. Соколовым за «Сказки и песни Белозерского края» (СПб., 1915).

ПФА РАН, ф. 1, оп. 1а-1916, д. 163, л. 115 об.—117 об., 276, 279—280 об., 282.

7 декабря

На заседании ОИФ утверждено постановление Комиссии по присуждению премии им. М. Н. Ахматова. Большая премия в 750 руб. присуждена И. А. Покровскому за труд «Основные проблемы гражданского права» (СПб., 1914) и М. Н. Гернету — за работу «Преступления и борьба с ними в связи с эволюцией общества» (Пг., 1915), малая по 500 руб. — С. А. Новосельскому за «Смертность и продолжительность жизни в России» (Пг., 1915), В. И. Иохельсону — за работу «Раскопки Алеутских островов» (рукопись).

ПФА РАН, ф. 1, оп. 1а-1916, д. 163, л. 490 об.

10 декабря

На заседании КЕПС Н. С. Курнаков выступил с замечанием о необходимости создания Института физико-химического анализа.

Соловьев Ю. И. Николай Семенович Курнаков. С. 128.

16 декабря

На заседании Общего собрания КЕПС В. И. Вернадский выступил с предложением создать в России разветвленную государственную сеть научно-исследовательских институтов.

Отчет о деятельности КЕПС. 1917. № 8. С. 148.

18 декабря

На заседании Общего собрания КЕПС обсуждены докладные записки В. И. Вернадского и Н. С. Курнакова «об организации исследовательской работы в области изучения естественных производительных сил России».

По предложению А. Е. Ферсмана принято обращение КЕПС «к провинциальным научным учреждениям и лицам» с просьбой принять участие в работе комиссии.

А. Н. Крылов избран товарищем председателя Совета КЕПС (вместо умершего Б. Б. Голицына). В совет КЕПС дополнительно избраны академики И. П. Бородин, В. В. Заленский, А. П. Карпинский, М. А. Рыкачев.

Мочалов И. И. В. И. Вернадский. С. 20; *Кольцов А. В.* Создание и деятельность КЕПС. С. 28, 30, 42.

29 декабря

Состоялось торжественное публичное заседание Академии наук, на котором оглашены отчеты: о деятельности Императорской Академии наук в 1916 г. по Физико-математическому отделению и Историко-филологическому отделению (С. Ф. Ольденбург), по Отделению русского языка и словесности (В. Н. Перетц); о присуждении премий: Ломоносовской — М. Д. Залесскому; им. М. Н. Ахматова — А. А. Борисяку, Л. Л. Васильеву, М. Н. Гернету, В. В. Дубинскому, В. И. Иохельсону, С. А. Новосельскому, П. П. Пилипенко, И. А. Покровскому, А. Г. Преображенскому, Б. М. и Ю. М. Соколовым; им. профессора А. А. Котляревского — Д. Н. Егорову, И. Я. Франко; им. графа Д. А. Толстого — В. А. Алексееву; им. К. Д. Ушинского — Г. Я. Трошину; награда им. графа С. С. Уварова — Н. Н. Глубоковскому, А. А. Корнилову, Н. И. Серебрянскому, Н. П. Черепнину.

Отчет ОФМ и ОИФ за 1916. Пг., 1916. С. 3—25, 395—401; Отчет ОРЯС за 1916 г. Пг., 1916. С. 1—18, 23—25.

В течение года

Избраны: действительными членами — В. Н. Ипатьев, Е. Ф. Карский, А. Н. Крылов, Н. К. Никольский, А. П. Павлов, И. С. Пальмов; почетными членами — Ф. Ф. Зелинский, К. А. Поссе; членами-корреспондентами — П. И. Броунов, Е. Ф. Будде, Н. К. Кольцов, А. И. Малеин, В. Л. Омелянский, Н. И. Петров, Е. В. Петухов, К. В. Харлампович, С. П. Шестаков; иностранными членами-корреспондентами — Г. Э. Армстронг, О. Брок, Э.-Э.-М. Бутру, А. В. Дайси, Луи де Ла Валле-Пуссен.

Персон состав. Кн. 1. С. 96—97, 204—206, 290, 527—528.

Декабрь

На заседании Общего собрания доложена записка академиков-математиков А. М. Ляпунова, А. А. Маркова и В. А. Стеклова о мерах по улучшению преподавания на физико-математических факультетах университетов.

Соболев В. С. Августейший президент. С. 43.

В 1916 г. КЕПС организовал 14 экспедиций в районы Новгородской, Екатеринославской, Олонецкой, Кутаисской губерний, Кривого Рога, Кавказа, Крыма и других регионов страны.

Кольцов А. В. Создание и деятельность КЕПС. С. 35.

Образована комиссия по сборнику «Русская наука». Первым ее председателем был А. С. Лаппо-Данилевский.

Организация науки. Кн. 1. С. 108 (примеч. 7).

Вышли в свет: Доклад управляющего делами высочайше учрежденной Комиссии по постройке памятника А. С. Пушкину в Петрограде; Образцы народной литературы якутов / Под ред. Э. К. Пекарского; Описание Русских рукописных собраний. Вып. 2; Отчеты о деятельности Комиссии по изучению естественных производительных сил России. 1915. № 1; 1916. № 2—5 (издание продолжается); Памятники древнерусской литературы. Вып. 2; Сочинения Пушкина. Издание Императорской Академии наук. Том четвертый; Протокол заседаний Съезда представителей русских ботанических учреждений, созванного при Академии наук 20 и 21 декабря 1915 г.; Труды Геологического и минералогического музея им. Петра Великого Императорской Академии наук. Т. 2. Вып. 1—5; Труды Комиссии по изданию сочинений, бумаг и писем графа М. М. Сперанского. Вып. 1; Труды Особой зоологической лаборатории и Севастопольской биологической станции Императорской Академии наук. Серия II, № 3; Труды Радиевой экспедиции Императорской Академии наук. № 5, 7, 8; Устав Русского ботанического общества; Христианский Восток. Год 4-й. 1915. Т. 4, вып. 3; Год 5-й. 1916. Т. 5, вып. 1; *Анучин Д. Н.* Изучение производительных сил России // Землеведение. Кн. 1; *Коловрат-Червинский Л. С.* Измерение радиоактивности вод и воздуха пещер в Ферганской области // Труды Радиевой экспедиции. № 8. 17 с.; *Крылов А. Н.* Математические начала натуральной философии // Изв. Николаевской морской академии. Вып. 4—5. Пг., 1915—1916. Пер. с латин.; *Курнаков Н. С.* К вопросу о русской платине // Отчет о деятельности Комиссии по изучению естественных производительных сил России. Пг. № 5. С. 88—89, 97; *Тарле Е. В.* Экономическая жизнь королевства Италии в царствование Наполеона I. Пг.; *Фридман А. А.* Об атмосферных вихрях // Геофизический сборник. Т. 3, вып. 1. Пг. С. 91—120; *Шахматов А. А.* Краткий очерк истории малорусского (украинского) языка // Украинский народ в прошлом и настоящем. Т. 2. Пг.; *Шахматов А. А.* Повесть временных лет. Т. 1. Вводная часть, текст. Пг.

1917

4 января

В Петрограде скончался почетный член Академии наук А. С. Ермолов.

Персон. состав. Кн. 1. С. 282.

10 января

На совместном заседании КЕПС и Военно-химического комитета под председательством В. И. Вернадского обсуждены «основные пути прак-

тического осуществления идеи создания сети исследовательских институтов».

Разработаны проекты создания Института физико-химического анализа, Института по изучению платины и других драгоценных металлов, Института общей и прикладной химии, Глиняно-керамического института.

Отчет о деятельности КЕПС. 1917. № 8. С. 148; *Кольцов А. В.* Создание и деятельность КЕПС. СПб., 1999. С. 43—44; *Мочалов И. И.* В. И. Вернадский. С. 213.

11 января

На заседании ОИФ Ф. И. Успенский просил Академию наук ходатайствовать об усилении охраны памятников в Трапезунде.

ПФА РАН, ф. 1, оп. 1а-1917, д. 164, л. 363.

14 января

На заседании Общего собрания принято к сведению сообщение непременного секретаря С. Ф. Ольденбурга о его распоряжении выдать 2000 руб. на нужды экспедиции в районах западного театра военных действий для охраны памятников древности и искусства.

Общее собрание согласилось с мнением ОИФ печатать журнал «Мусульманский мир» в количестве 600 экз.

А. А. Шахматов представил для публикации ОИФ статьи: Д. К. Зеленина «Древнерусский языческий культ заложных покойников» и А. Л. Бема «Рукописи великого князя Константина Константиновича (охранная опись), поступившие на хранение в Рукописный отдел Библиотеки Академии наук».

В. И. Вернадский сообщил, что «с 1 января запрещена пересылка печатных изданий за границу. При этом союзные страны поставлены в то же самое положение, что и страны, находящиеся с ними в войне, и все предложения о возможности наладить ныне же широкое научное общение с союзными странами ранее возобновления их с Германией уничтожаются». Предложено «сделать представление в Совет Министров о гибельных последствиях принятой меры для научного общения с союзными и нейтральными странами и о том, что мера эта только усиливает нашу зависимость от германского научного посредничества и влияния».

Решено напечатать в приложении к протоколу записку директора I отделения Библиотеки Академии наук А. А. Шахматова по вопросу о реорганизации управления библиотекой.

ПФА РАН, ф. 1, оп. 1а-1917, д. 164, л. 1 об., 4, 6 об., 7, 12 об.—21.

16 января

На заседании ОРЯС сообщено, что А. А. Бахрушин желает передать принадлежащий ему дом, в котором временно находится Литературно-театральный музей его имени, вместе с находящейся под ним землей и частью надворных построек в вечное владение Академии наук для целей музея.

ПФА РАН, ф. 1, оп. 1а-1917, д. 164, л. 310.

18 января

На заседании ОФМ поручено В. Н. Ипатьеву и А. Н. Крылову представить Управлению МНП соображения о месте для размещения Ломоносовского института.

А. А. Марков представил для публикации свою статью «О некоторых предельных формулах исчисления вероятностей»; А. А. Белопольский — статью А. С. Васильева «Пассажный инструмент в 1-м вертикале и зенит-телескоп в результатах наблюдений широты места»; В. И. Вернадский — статью К. А. Ненадкевича «Висмутовые минералы Забайкалья»; Н. В. Насонов — статью Г. Ю. Верещагина «Отчет о работах, произведенных летом 1916 г. на Байкале».

ПФА РАН, ф. 1, оп. 1а-1917, д. 164, л. 122, 195 об., 196.

25 января

На заседании ОИФ директор Азиатского музея К. Г. Залеман представил составленное И. Ю. Крачковским «Описание собрания кораном, вывезенных из Трапезунда Ф. И. Успенским».

Императорское русское археологическое общество уведомило Академию наук, что охрана памятников и древностей в районе Трапезунда должна быть поручена не временно действующей комиссии, а постоянно действующему Русскому археологическому институту в Константинополе. Решено передать на заключение Комиссии по охране памятников в районе военных действий.

ПФА РАН, ф. 1, оп. 1а-1917, д. 164, л. 369 об., 384 об.

26 января

В Петрограде скончался почетный член Академии наук А. С. Танеев.

Персон. состав. Кн. 1. С. 287.

1 февраля

На заседании ОФМ С. Ф. Ольденбург представил для публикации статью Е. С. Федорова «Новая начертательная геометрия»; Н. В. Насонов — статью Г. Ю. Верещагина «К познанию водоемов, находящихся у берегов оз. Байкал».

И. П. Бородин сообщил, что им получено от Главноуправляющего собственной Его императорского величества Канцелярией А. С. Танеева письмо с сообщением, что «Государь император изволил ассигновать на продолжение издания „Флоры Российской империи" в течение двух лет по 5000 руб. в год».

Сообщено, что В. В. Заленский избран почетным членом Московского сельскохозяйственного института, П. П. Лазарев — ординарным академиком по физике.

ПФА РАН, ф. 1, оп. 1а-1917, д. 164, л. 216 об., 217, 218 об., 221.

4 февраля

На заседании Общего собрания разрешено воспользоваться некоторыми изданиями Академии наук для выставки «Славянский мир», организуемой женской гимназией им. императрицы Марии Александровны.

Решено просить В. В. Латышева принять на себя наблюдения за работами по составлению и печатанию систематического и алфавитного указателей статей как отдельно изданных, так и помещенных в периодических изданиях Академии наук.

Решено создать комиссию под председательством непременного секретаря С. Ф. Ольденбурга в составе В. И. Вернадского, А. А Шахматова, М. А. Дьяконова, Н. Я. Марра, В. В. Бартольда, В. Н. Перетца, Е. Ф. Карского по изучению племенного состава населения России (КИПС).

ПФА РАН, ф. 1, оп. 1а-1917, д. 164, л. 23 об.—24 об.

В Петрограде скончался почетный член Академии наук И. А. Зиновьев.

Персон. состав. Кн. 1. С. 286.

8 февраля

На заседании ОИФ Н. П. Кондаков представил свои соображения по проекту Кавказского историко-археологического института, которые решено иметь в виду при составлении Записки об институте.

А. В. Никитский и М. И. Ростовцев избраны баллотировкой в ординарные академики по классической филологии и археологии.

ПФА РАН, ф. 1, оп. 1а-1917, д. 164, л. 385 об., 386, 387, 387 об.

10 февраля

Состоялось первое заседание образованной в конце 1916 г. при Академии наук Комиссии по изданию сборника «Наука в России» под председательством С. Ф. Ольденбурга, на котором выработан план книги, определены тематика и круг авторов. Сборник объемом в 100 а. л. должен был выйти в двух томах в формате «Известий Академии наук». Планировалось напечатать 75 экз. и разослать специалистам.

ПФА РАН, ф. 1, оп. 1а-1917, д. 164, л. 126.

15 февраля

На заседании ОФМ В. И. Вернадский сообщил, что 10 января состоялось соединенное заседание КЕПС и Военно-химического комитета при Русском физико-химическом обществе, посвященное вопросу об организации исследовательских институтов России. Собрание просило издать материалы этого совещания отдельным сборником. Решено издать.

Рассмотрена копия рапорта А. Н. Крылова к великому князю Александру Михайловичу с ходатайством о своем освобождении от должности директора Главной физической обсерватории. Решено высказать сожаление Академии и дать согласие на временное исполнение его обязанностей помощнику директора Э. В. Штеллингу.

ПФА РАН, ф. 1, оп. 1а-1917, д. 164, л. 224, 225.

1 марта

На заседании ОФМ Н. И. Андрусов от своего имени, а также А. П. Карпинского и В. И. Вернадского сообщил, что 25 февраля под председательством Ф. Ю. Левинсона-Лессинга состоялось совещание петроградских геологов, созванное вследствие заявления киевских геологов о необходимости организации съезда российских геологов. Решено возбудить соответствующее ходатайство.

ПФА РАН, ф. 1, оп. 1а-1917, д. 164, л. 229.

3 марта

Приказом № 1 по Министерству юстиции Временного правительства «поручается академику Н. А. Котляревскому вывезти из Департамента полиции все бумаги и документы, какие он найдет нужным, доставить и поместить их в Академию наук». Документ подписан членом Государственной Думы А. Ф. Керенским.

ОР РНБ, ф. 585, оп. 1, д. 686, л. 19.

4 марта

Руководители РАН направили обращение к Временному правительству, в котором приветствовали объединение России в «могучий и свободный народ, способный отстаивать свою культуру и оберегать ее от внутренней разрухи и внешнего врага...». В обращении сообщалось о единогласном решении Академии наук «предоставить правительству, пользующемуся доверием народа, те знания и средства, которыми она может служить России».

Известия РАН. 1917. № 11. С. 739.

На заседании Общего собрания по просьбе сенатора В. Т. Шевякова (председателя Особого совещания о культурном сближении России с дру-

жественными державами) избраны представители от Академии наук для участия в данном совещании — А. П. Карпинский, П. Г. Виноградов, В. И. Вернадский, А. С. Лаппо-Данилевский.

Утвержден представленный Ф. И. Успенским «Проект положения о Палестинском комитете при Академии наук».

Профессор Высшего московского технического училища П. П. Лазарев избран в ординарные академики по физике.

ПФА РАН, ф. 1, оп. 1а-1917, д. 164, л. 36, 36 об., 37 об.—39 об.

9 марта

На заседании ОРЯС Я. И. Смирнов избран в ординарные академики.

ПФА РАН, ф. 1, оп. 1а-1917, д. 164, л. 320 об., 321.

15 марта

На заседании ОФМ сообщено, что Э. Л. Нобель известил и. о. вице-президента А. П. Карпинского о переводе им 5 тыс. руб. на издание трудов учрежденной при Академии наук Комиссии по градусному измерению на островах Шпицбергена. Принято к сведению.

В. А. Стеклов представил для публикации свою статью «О приближении функций при помощи полиномов Чебышева и о квадратуре их».

ПФА РАН, ф. 1, оп. 1а-1917, д. 164, л. 233, 233 об.

24 марта

На заседании экстраординарного Общего собрания приняты к сведению указы Временного правительства: «Об отречении императора Николая II от престола государства Российского и о сложении с себя верховной власти»; «Об отказе великого князя Михаила Александровича от восприятия верховной власти впредь до установления в Учредительном собрании образа правления».

Единогласно постановлено «предоставить Временному правительству знания и средства, которыми Академия может служить России» (см. 4 марта 1917 г.).

По предложению Разряда изящной словесности ОРЯС признало писателя А. М. Пешкова (М. Горького) своим почетным академиком согласно избранию 25 февраля 1902 г. По предложению А. А. Маркова решено поместить в «Вестнике Временного правительства» сообщение об обстоятельствах, при которых Пешков не был утвержден почетным академиком.

Рассмотрен доклад комиссии в составе А. П. Карпинского, В. И. Вернадского, Е. Ф. Карского, А. С. Лаппо-Данилевского, С. Ф. Ольденбурга, В. А. Стеклова, А. А. Шахматова об изменении статей Устава Академии наук, касающихся должностей президента и вице-президента, и приняло окончательную редакцию. Большинством голосов (14 против 3) решено, что президент должен избираться на пятилетний срок (С. Ф. Ольденбург остался при особом мнении).

ПФА РАН, ф. 1, оп. 1а-1917, д. 164, л. 50—51.

28 марта

По предложению ряда академиков (Н. И. Андрусов, И. П. Бородин, В. И. Вернадский, А. Н. Крылов, П. П. Лазарев, А. А. Марков, И. П. Павлов, В. А. Стеклов, А. С. Фаминцын, Е. С. Федоров) и профессоров (Н. Е. Введенский, Н. М. Книпович, В. Л. Комаров и др.) принято решение создать «Свободную ассоциацию для развития и распространения положительных наук». Задача ассоциации — привлечь внимание общественности и правительства к перспективам развития науки, отыскать средства на создание новых институтов.

Свободная ассоциация для развития и распространения положительных наук. Речи и приветствия. Пг.; Наука и кризисы. С. 331.

29 марта

На заседании экстраординарного Общего собрания решено возбудить перед Временным правительством ходатайство о наименовании Академии наук «Российской Академией наук» — «Académie des Sciences de Russie».

ПФА РАН, ф. 1, оп. 1а-1917, д. 164, л. 57 (и приложение).

31 марта

«Петроградские ведомости» сообщили: «Состоялось Общее собрание Академии наук. Собрание постановило впредь Академию именовать Российской Академией наук.

Петроградские ведомости. № 54, 31 марта.

9 апреля

И. П. Павлов выступил на заседании Свободной ассоциации для развития и распространения положительных наук в помещении Михайловского театра с докладом «Научный институт в память 27 февраля 1917 г.».

Летопись жизни и деятельности И. П. Павлова. С. 173.

12 апреля

На заседании ОФМ и. о. непременного секретаря В. И. Вернадский представил для публикации в «Известиях Академии наук» статью Е. С. Федорова «Применение начал новой геометрии к кристаллооптике»; В. В. Заленский — свою статью «Развитие зародыша *Salpa bicaudata*»; Н. С. Курнаков — статью Н. С. Курнакова, К. Ф. Белоглазовой, М. К. Шматько «Месторождения хлористого калия Соликамской соленосной толщи».

Решено печатать и заказать в Типографии 100 оттисков для Н. С. Курнакова.

Директор Геологического и минералогического музея В. И. Вернадский просил командировать ученого хранителя И. П. Толмачева для геологических исследований в Семипалатинскую область и Енисейскую губернию, а ученого хранителя П. В. Виттенбурга — в Приморскую область.

Сообщено, что С. Ф. Ольденбург согласился стать министром Временного правительства, В. И. Вернадский назначен МНП председателем Комиссии по ученым учреждениям и научным предприятиям.

ПФА РАН, ф. 1, оп. 1а-1917, д. 164, л. 238 об.—241, 242.

15 апреля

На заседании Общего собрания избраны в ординарные академики по классической филологии и археологии А. В. Никитский и М. И. Ростовцев.

Протоколы ОС. 1917. № 6, § 144, 145.

19 апреля

На заседании ОИФ за непременного секретаря М. А. Дьяконов доложил, что в «Journal des Savants» (N 1, p. 37) напечатано заявление Академии наук о продолжении издания «Византийский временник».

Директор Азиатского музея С. Ф. Ольденбург просил разрешения выдать 1000 руб. едущему в Японию приват-доценту С. Г. Елисееву, которому музей поручает закупку книг и изданий по китайскому и японскому искусству и китайской литературе. Просьбу решено поддержать.

ПФА РАН, ф. 1, оп. 1а-1917, д. 164, л. 434, 435.

26 апреля

На заседании ОФМ Н. В. Насонов представил Отчет по Зоологическому музею за 1916 г. и просил напечатать его в «Ежегоднике Зоологического музея». Решено печатать.

В. Н. Ипатьев представил для публикации свою работу совместно с А. И. Андрющенко «О поглощении угольной кислоты соляными растворами под высоким давлением»; А. А. Белопольский — статью А. С. Васильева «Исправление длины базисов Молосковицкого и Большого Пулковского, измеренных в 1888 г.». Решено напечатать в «Известиях РАН».

Директор Николаевской главной астрономической обсерватории А. А. Белопольский просил разрешения передать недостроенные астрономические инструменты, находящиеся на хранении у Н. Н. Донича и Г. А. Мазинга, в Физическую лабораторию Академии наук. Разрешено.

Н. В. Насонов сообщил, что «в настоящее время предвидится большая опасность в отношении истребления зубров на Кавказе, в Кубанской области, где предполагалось устройство заповедника». Ввиду важности вопроса, решено довести это сообщение до сведения Временного правительства.

А. П. Карпинский сообщил об избрании его почетным членом Русского технического общества и пожизненным членом Оренбургского отдела Русского географического общества. Принято к сведению.

ПФА РАН, ф. 1, оп. 1а-1917, д. 164, л. 247—248, 249 об.

5 мая

На заседании ОИФ доложено, что товарищ министра народного просвещения Д. Д. Гримм сообщил непременному секретарю об ассигновании 2000 руб. на расходы экспедиции под руководством П. П. Покрышкина для охраны памятников в Буковине, Галиции и других районах Западного фронта.

А. С. Лаппо-Данилевский представил письмо доктора русской истории Н. П. Лихачева, в котором он ходатайствует об охране его собрания древностей, рукописей и книг. Решено возбудить ходатайство перед министром народного просвещения А. А. Мануйловым.

ПФА РАН, ф. 1, оп. 1а-1917, д. 164, л. 437 об., 439 об.

10 мая

На заседании ОФМ сообщено, что Всероссийский астрономический союз приносит Академии наук глубокую благодарность за оказание содействия в возникновении союза.

В. И. Вернадский в качестве председателя КЕПС представил: для публикации в «Материалах для изучения естественных производительных сил России» статью В. Н. Любименко «Лекарственные дубильные растения в Таврической губернии»; в отчетах КЕПС — статью В. И. Искюля «Отчеты по исследованию огнеупорных глин Тихвинского уезда Новгородской губернии». Решено печатать.

Н. И. Андрусов представил для печати как приложение к «Протоколам» свою записку «Геологическое отделение Геологического и минералогического музея Академии наук и необходимость его преобразования в Национальный геологический музей». Решено напечатать в приложении к настоящему протоколу.

ПФА РАН, ф. 1, оп. 1а-1917, д. 164, л. 251 об., 252, 253; Журнал Русского ботанического общества. Т. 2. № 1—2. С. 46—56.

13 мая

На заседании Общего собрания сообщено, что, согласно постановлению Временного правительства от 9 мая 1917 г., президент и вице-президент Академии избираются из числа ординарных академиков сроком на 5 лет.

Директор I отделения БАН сообщил, что «в распоряжение Академии наук поступил архив бывшего III Отделения собственной Его величества Канцелярии и архив Департамента полиции», и просил выделить на их описание в течение 2 лет 255 000 руб. Решено возбудить ходатайство перед МНП.

Подготовительная комиссия по вопросу об упрощении правописания сообщила, что ею совместно с членами Орфографической комиссии 1904 года и Отделением русского языка и словесности, представителями ученых и просветительских учреждений проведено совещание, на которое Академией наук были представлены на рассмотрение проекты реформ, подготовленные Орфографической комиссией и состоящей при ней подкомиссией в 1904—1912 гг. Рассмотренные проекты решено передать МНП.

И. П. Бородин в качестве председателя Комиссии директоров прочел основные положения о порядке управления научными учреждениями Академии наук. Положения приняты к сведению, решено напечатать их в приложениях к протоколу.

ПФА РАН, ф. 1, оп. 1а-1917, д. 164, л. 94, 94—96 об., 97, 110 об.—111 об.

15 мая

Состоялось экстраординарное заседание Общего собрания. Ввиду утверждения Временным правительством 9 мая 1917 г. статей Устава Академии наук об избрании президента и вице-президента Академии из числа ординарных академиков и согласно решению Общего собрания от 13 мая произведены выборы. Первым выборным президентом стал А. П. Карпинский; из-за отсутствия кворума после ухода А. А. Маркова И. П. Бородин избран исполняющим обязанности вице-президента.

17 мая

На заседании ОИФ С. Ф. Ольденбург представил работу приват-доцента И. Ю. Крачковского «Арабские рукописи, поступившие в Азиатский музей с Кавказского фронта». Решено благодарить автора и напечатать в приложении к одному из протоколов и в «Известиях».

ПФА РАН, ф. 1, оп. 1а-1917, д. 164, л. 44; опубликовано: Известия РАН. Сер. VI. Т. 11. С. 913—949; исправлено и дополнено: «Академик И. Ю. Крачковский. Избранные сочинения». Т. 6. С. 383—422.

24 мая

На заседании ОФМ сообщено, что Комиссия ученых учреждений и предприятий при МНП препроводила в Академию наук переписку о принятии мер для охраны зоопарка «Аскания-Нова». Решено просить А. П. Карпинского и И. П. Бородина посетить лично министра земледелия В. М. Чернова и просить об охране этих памятников.

А. П. Карпинский как председатель Комиссии по градусному измерению на островах Шпицбергена доложил о постановлении комиссии относительно посылки доктору А. Хоель в Христианию топографической карты Шпицбергена, составленной при участии А. С. Васильева. Решено запросить Управление Генштаба (просьба была отклонена — см. 15 сентября 1917 г.).

В. И. Вернадский просил командировать старшего хранителя Геологического и минералогического музея И. П. Толмачева в Финляндию, в Выборгскую губернию для геологических исследований, М. Б. Едемского — в Псковскую губернию для минералогических исследований.

А. А. Белопольский представил для публикации работу А. С. Васильева «Влияние формы и приливов земной атмосферы на зенитные расстояния светил».

ПФА РАН, ф. 1, оп. 1а-1917, д. 164, л. 262 об.—264 об., 344 об.

26 мая

Состоялось Учредительное собрание Свободной ассоциации для развития и распространения положительных наук, на котором был утвержден устав и выбран совет. Председателем ассоциации избран В. А. Стеклов, товарищами председателя — Д. К. Заболотный, А. М. Горький, секретарями — В. А. Догель и А. А. Петровский. Исполнительный орган Ассоциации возглавил А. А. Иванов, его заместитель — Н. М. Книпович, секретарь — Ю. А. Филипченко.

Конашев М. Б. К истории создания Свободной ассоциации для развития и распространения положительных наук // Наука и техника. Вопросы истории и теории. Вып. 14. СПб., 1998. С. 154; Наука и кризисы. С. 331.

27 мая

На заседании экстраординарного Общего собрания С. Ф. Ольденбург сообщил, что П. П. Лазарев утвержден ординарным академиком по физике, А. В. Никитский и М. И. Ростовцев — ординарными академиками по классической филологии и археологии.

Сообщено, что в «Вестнике Временного правительства» № 64 (110) от 27 мая 1917 г. опубликованы постановления Временного правительства о новой редакции ряда параграфов действующего Устава Академии наук (об избрании президиума Общего собрания, утверждаемого Временным правительством, о соблюдении кворума для избрания, об избрании вице-президента и членов-корреспондентов, о назначении штатного оклада президенту Академии — параграфы 36, 40—44, 84, 92, 94) и о Разряде изящной словесности ОРЯС (в одном заседании разрешались выборы не более двух почетных академиков, исключались параграфы 41, 45, 47, 119 статьи 4-й).

Съезд делегатов Тверского губернского учительского союза обратился с заявлением о необходимости проведения реформы по упрощению русского правописания с начала будущего учебного года на основаниях, выработанных Комиссией при Академии наук.

ПФА РАН, ф. 1, оп. 1а-1917, д. 164, л. 113 об., 114 (и приложение).

Весна 1917

По инициативе ученых при МНП были созданы Комиссия по ученым учреждениям и предприятиям и Комиссия по реформе высших учебных заведений. В Комиссию по ученым учреждениям вошли В. И. Вернадский, Д. Д. Гримм, Н. С. Курнаков, С. Ф. Ольденбург, Н. Я. Марр, Д. С. Рождественский, А. Е. Ферсман и др. Комиссия по реформе высших учебных заведений организовала совещание, на котором обсуждались проекты предстоящей реформы. В ней принимали участие академики В. В. Бартольд, В. И. Вернадский, А. С. Лаппо-Данилевский, С. Ф. Ольденбург.

Организация науки. Кн. 1. С. 115; Наука и кризисы. С. 331.

10 июня

В. И. Вернадский единогласно избран председателем реорганизованного Временным правительством Сельскохозяйственного ученого комитета Министерства земледелия, а 18 июля утвержден в этой должности.

Мочалов И. И. В. И. Вернадский. С. 271; *Савина Г. А.* Чистые линии (В. И. Вернадский о Н. И. Вавилове) // Трагические судьбы: репрессированные ученые Академии наук СССР. Сб. статей. М., 1995. С. 9.

27 июня

Утвержден проект устава и временных штатов Кавказского историко-археологического института (см. 18 мая 1916 г.).

ПФА РАН, ф. 2, оп. 1-1916, д. 34, л. 184—187; Организация науки. Кн. 1. С. 371.

11 июля

Временное правительство приняло постановление о переименовании б. Императорской Академии наук в Российскую Академию наук.

Протоколы ОС. 1917. № 10 (приложение к протоколу ЭОС от 9 августа к § 209).

1 августа

Скончался почетный член Академии наук Н. С. Мальцев (место смерти неизвестно).

Персон. состав. Кн. 1. С. 289.

9 августа

На заседании экстраординарного Общего собрания С. Ф. Ольденбург доложил, что указом Временного правительства Я. И. Смирнов утвержден ординарным академиком по ОРЯС, П. Б. Струве — ординарным академиком по политической экономии и статистике ОИФ.

С. Ф. Ольденбург уведомил президента Академии наук, что с 26 июля он вступил в управление Министерства народного просвещения. Принято к сведению.

Министр народного просвещения С. Ф. Ольденбург сообщил президенту Академии наук, что «Временное правительство указом от 11 июля постановило: бывшую Императорскую Академию наук впредь именовать Российской Академией наук».

С. Ф. Ольденбург сообщил также, что А. П. Карпинский утвержден указом Временного правительства от 19 июля президентом Академии наук на пять лет, с 15 мая (см. 15 мая 1917 г.).

ПФА РАН, ф. 1, оп. 1а-1917, д. 164, л. 120 об., 121 об., 122 об.; Собрание узаконений и распоряжений правительства, издаваемое при Правительствующем Сенате. № 267. С. 1955, 3176.

13 августа

Под председательством А. П. Карпинского состоялось первое заседание Комиссии по картографированию, на котором были заслушаны доклады о положении дел в картографировании и обсуждены планы работы.

Организация науки. Кн. 1. С. 122.

31 августа—2 сентября

Проходило заседание Военно-химического комитета Русского физико-химического общества, на котором были сформулированы планы создания Института прикладной химии и Институт чистых химических реактивов. Председателем комитета избран В. Н. Ипатьев, заместителем — П. И. Вальден.

Страдынь Я. П., Соловьев Ю. И. Павел Иванович (Пауль) Вальден (1863—1957). М.: Наука, 1988. С. 99—100.

2 сентября

На заседании Общего собрания непременный секретарь С. Ф. Ольденбург доложил, что отношением от 27 июля 1917 г. на имя министра народного просвещения было представлено ходатайство об увеличении ассигнований на Кавказский музей в 1918 г.

Президент Академии наук А. П. Карпинский сообщил, что принцесса Е. Г. Альтенбургская обратилась в Академию с предложением передать биб-

лиотеку великой княгини Елены Павловны в Библиотеку Российской АН. Библиотека насчитывает 8000 научных книг. Решено принять дар и вывезти библиотеку как можно быстрее, так как «в настоящее тревожное время частный дом уже не может обеспечить подобные культурные ценности от разорения».

Принято решение об организации комиссии из директоров музеев и членов Конференции по вопросу об эвакуации учреждений Академии наук из Петрограда в связи с ухудшающейся военной и политической обстановкой в стране.

Представлено мнение служащих МАЭ о нежелательной эвакуации коллекций музея, так как их отправка связана с риском при упаковке и передвижении. Персонал предлагал принять все необходимые меры для охраны и безопасности музея.

На заседании ОФМ П. П. Лазарев был избран представителем Академии наук в состав Русского электротехнического комитета Международной технической комиссии.

Н. С. Курнаков и В. И. Вернадский назначены постоянными членами, а А. Е. Ферсман — членом Комитета Центральной научно-технической лаборатории Военного ведомства с совещательным голосом.

ПФА РАН, ф. 1, оп. 1а-1917, д. 164, л. 124 об., 125 об., 583, 584; Вестник АН. 1998. Т. 68, № 7. С. 583.

6 сентября

На заседании ОИФ министр народного просвещения С. Ф. Ольденбург сообщил, что для ускорения открытия Кавказского историко-археологического института сделано распоряжение о переводе в распоряжение Н. Я. Марра 10 000 руб. Принято к сведению.

Н. Я. Марр сделал доклад о подготовительной деятельности по открытию Кавказского историко-археологического института.

Директор Азиатского музея С. Ф. Ольденбург сообщил в ОИФ, что он желал бы поручить описание арабских рукописей музея приват-доценту Петроградского университета И. Ю. Крачковскому с выдачей ему вознаграждения из средств музея по 100 руб. в месяц. Разрешено.

ПФА РАН, ф. 1, оп. 1а-1917, д. 164, л. 448, 449 об., 452.

9 сентября

На заседании ОРЯС В. Н. Перетц просил с научной целью командировать его для работы в рукописных собраниях Москвы, Казани, Саратова и Самары.

ПФА РАН, ф. 1, оп. 1а-1917, д. 164, л. 326 об.

15 сентября

На заседании ОФМ оглашено отношение Министерства народного просвещения: для охраны заповедника «Аскания-Нова» назначен особый комиссар Временного правительства в лице энтомолога Херсонского губернского земства и заведующего музеем в Херсоне И. К. Пачоского. В дальнейшем о положении дел в заповеднике будет сообщаться в Академии наук (см. 24 мая 1917 г., л. 262 об.).

Сообщено, что просьба комиссии о посылке в Христианию топографической карты Шпицбергена отклонена Главным штабом.

И. П. Бородин доложил, что Государственная типография отказалась печатать его рукопись «Флора Сибири и Дальнего Востока», так как не может считать для себя обязательным распоряжение прежнего правительства. Решено возбудить ходатайство перед Временным правительством о положительном решении этого вопроса.

ПФА РАН, ф. 1, оп. 1а-1917, д. 164, л. 266 об., 267, 267 об., 269 об., 270.

25 сентября

На заседании ОИФ, ввиду упорных слухов об опасности, угрожающей усадьбе Л. Н. Толстого в Ясной Поляне, решено обратиться к министру внутренних дел А. М. Никитину с просьбой принять меры по охране усадьбы и могилы Л. Н. Толстого.

ПФА РАН, ф. 1, оп. 1а-1917, д. 164, л. 328 об.

27 сентября

На заседании ОФМ Н. В. Насонов сообщил, что «при обсуждении вопроса об эвакуации Зоологического музея признано возможным сделать частичную эвакуацию наиболее ценных в научном отношении и имеющих особую рыночную ценность предметов». Создана комиссия из трех зоологов А. А. Бялыницкого-Бирули, Г. Г. Якобсона и Г. Ю. Верещагина; в нее должны входить также директор музея и его заместитель. В случае эвакуации комиссией будут приниматься необходимые меры.

Представлена к публикации статья В. Н. Ипатьева и В. Н. Верховского «Растворение цинка в соляной кислоте при высоких давлениях».

ПФА РАН, ф. 1, оп. 1а-1917, д. 164, л. 277, 277 об.

7 октября

На заседании Общего собрания В. А. Стеклов сообщил о необходимости эвакуации в Москву Физической лаборатории и академиков В. А. Стеклова, Н. С. Курнакова, А. Н. Крылова, П. П. Лазарева сроком на один год. Вопрос об эвакуации Физической лаборатории решено передать в ОФМ (см. 11 октября 1917 г.).

ПФА РАН, ф. 1, оп. 1а-1917, д. 164, л. 134 об.

9 октября

В Саратов были эвакуированы рукописи, старопечатные книги и издания XVIII в. из Библиотеки АН, Азиатского музея, Архива Конференции и ОРЯС.

Отчет РАН за 1917 г. Пг., 1918. С. 38.

11 октября

На заседании ОФМ В. И. Вернадский в качестве председателя КЕПС просил ходатайствовать перед МНП об ассигновании 25 000 руб. для печатания «Материалов комиссии». Решено возбудить ходатайство.

В. И. Палладин представил для публикации свою статью «Влияние поранений на дыхание растений». Решено печатать в «Известиях РАН».

Непременный секретарь С. Ф. Ольденбург доложил, что МНП уведомило об ассигнованиях 40 000 руб. в счет субсидий на расходы Ломоносовскому комитету. Поручено М. А. Рыкачеву, В. И. Вернадскому, Н. С. Курнакову, В. Н. Ипатьеву, А. Н. Крылову, П. П. Лазареву разработать вопрос о составе и полномочиях Ломоносовского комитета.

Рассмотрено решение Общего собрания от 7 октября об эвакуации Физической лаборатории и ученых и поручило А. Н. Крылову и В. Н. Ипатьеву взять на себя «все исполнения по настоящему вопросу».

ПФА РАН, ф. 1, оп. 1а-1917, д. 164, л. 280—282.

14 октября

Н. П. Кондаков уехал на юг; до 7 сентября 1918 г. жил в Ялте, затем переехал в Одессу, где работал в совете Одесского художественного театра.

Никодим Павлович Кондаков (1844—1925). Личность, научное наследие. СПб., 2001. С. 19.

25—26 октября

Произошла Октябрьская революция.

1 ноября

На заседании ОИФ комиссар Временного правительства над бывшим Министерством двора сообщил, что «ввиду большой художественной ценности предметов, находящихся в Петровской галерее, помещающейся в здании Академии наук, Совет по делам искусств признал необходимым озаботиться своевременной эвакуацией этого собрания вместе с прочим, принадлежащим Эрмитажу имуществом... Поручаю Эрмитажу принять все необходимые меры по упаковке и вывозу указанных предметов. Прошу Академию наук не отказать в возможном содействии к выполнению означенного поручения».

П. Б. Струве представил для напечатания в «Известиях РАН» статью В. Э. Дена «Проникновение податных элементов в ряды духовного сословия в России в XVIII в.» Решено печатать.

Директор Азиатского музея С. Ф. Ольденбург просил разрешения на выдачу доценту И. Ю. Крачковскому, составляющему описание арабских рукописей музея, в течение ноября—декабря дополнительно по 100 руб. в месяц.

ПФА РАН, ф. 1, оп. 1а-1917, д. 164, л. 507 об., 508 об.

4 ноября

На заседании Общего собрания С. Ф. Ольденбург от имени Комиссии по изучению племенного состава населения России просил напечатать первые три выпуска изданий: «Известия», «Труды» и работу Е. Ф. Карского «Этнографическая карта Белоруссии». Решено передать в Типографию для исполнения.

Директор БАН сообщил, что эвакуированные 9 октября рукописи I и II отделений Библиотеки, Азиатского музея, Архива Конференции и Архива ОРЯС, а также старопечатные книги и русские издания XVIII в. прибыли 21 октября в Саратов.

ПФА РАН, ф. 1, оп. 1а-1917, д. 164, л. 144, 145 об.

8 ноября

На заседании ОФМ решено командировать ботаника П. Н. Крылова в Томск для работ по изучению флоры Томской губернии.

Документы по истории АН. 1. С. 23.

От имени А. А. Маркова представлена для публикации в «Известиях» его статья «Обобщение задачи о последовательном обмене шаров». Представлена также статья В. И. Палладина и В. И. Иллювиевой «Образование зимазы в растениях».

А. А. Белопольский сообщил о состоянии Николаевской главной астрономической обсерватории после произошедшей перестрелки около Пулкова.

ПФА РАН, ф. 1, оп. 1а-1917, д. 164, л. 286, 287.

Делегация профессоров, в которую входили А. В. Васильев, Н. Н. Кутлер, С. Ф. Ольденбург и А. А. Шахматов, требовавшие освободить арестованных министров Временного правительства, была принята на вечернем заседании Временного революционного комитета, в тот же вечер с ними беседовал В. И. Ленин.

Петроградский ВРК. Документы и материалы. М., 1966. Т. 2. С. 230, 238; Наука и кризисы. С. 357.

9 ноября

ВЦИК и СНК РСФСР издали декрет об учреждении Государственной комиссии по просвещению, в которую вошли представители от Академического союза.

Организация науки. Кн. 1. С. 19.

11 ноября

На заседании ОРЯС решено печатать в «Известиях Академии наук» статьи Н. И. Кареева «Удвоение как признак отрицания» и Н. М. Данилова «Поправка к статье „Материалы для полного собрания сочинений И. И. Козлова"».

Представлена записка А. М. Селищева о том, что «им завершена работа в 30 а. л. по изучению современного состояния говоров Македонии и уяснению изменений, пережитых ими в прошлом». Решено просить А. М. Селищева выяснить размер расходов для печатания труда (см. 12 декабря 1917 г.).

ПФА РАН, ф. 1, оп. 1а-1917, д. 164, л. 331 об., 332.

15 ноября

В ОИФ П. Б. Струве предложил напечатать в «Известиях» свою статью «Понятие и проблема торговой политики»; В. В. Радлов представил для публикации в 5-м томе «Сборника МАЭ» статью Л. Я. Штернберга «Китайские божественные близнецы с точки зрения сравнительной этнографии». Решено печатать.

ПФА РАН, ф. 1, оп. 1а-1917, д. 164, л. 518—519.

16 ноября

С. Ф. Ольденбург опубликовал в газете «Русские ведомости» призыв к большевикам перестать «быть тюремщиками невинных людей».

Наука и кризисы. С. 357.

17 ноября

Временный революционный комитет принял постановление об аресте всех членов Временного правительства. В связи с этим В. И. Вернадский был вынужден перейти на нелегальное положение (см. 22 ноября 1917 г.).

Петроградский ВРК. 1967. Т. 3. С. 175; Вернадский. Дневник. Октябрь 1917—январь 1920. С. 47—52; *Волков В. А.* Вернадский В. И. — общественный деятель и публицист // В. И. Вернадский. Публицистические статьи. М., 1995.

18 ноября

На экстраординарном Общем собрании, первом после революции, президент сообщил, что оно созвано по желанию членов Конференции, ввиду того «что происшедшие события угрожают гибелью стране и необходимо, чтобы Российская Академия наук не молчала в такое исключительное время».

Для составления текста обращения избрана комиссия, состоящая из академиков А. А. Шахматова, А. С. Лаппо-Данилевского, С. Ф. Ольденбурга, М. А. Дьяконова, Н. С. Курнакова и М. И. Ростовцева.

ПФА РАН, ф. 1, оп. 1а-1917, д. 164, л. 148.

21 ноября

На заседании экстраординарного Общего собрания А. С. Лаппо-Данилевский прочел от имени комиссии, избранной в заседании 18 ноября, следующее: «Великое бедствие постигло Россию; под гнетом насильников, захвативших власть, русский народ теряет сознание своей личности и своего достоинства, он продает свою душу и ценою постыдного и непрочного мира готов изменить союзникам и предать себя в руки врагов... Русские не заслужили такого позора. .... В твердом единении верных сынов России служители науки и просвещения сознают ее мощь: они готовы всеми знаниями, силами содействовать той великой творческой работе, которую свободная Россия возлагает на Учредительное собрание».

Решено утвердить и просить президиум собрать совещание представителей вузов Петрограда, предложить им выработанный текст обращения, если они к нему пожелают присоединиться.

На заседании Государственной комиссии по просвещению избран комиссар академии наук. Им стал И. В. Егоров.

ПФА РАН, ф. 1, оп. 1а-1917, д. 164, л. 148; *Колчинский Э. И., Кольцов А. В.* Академия наук в годы Гражданской войны (1918—1922) // Петербургская Академия наук в истории академий мира. СПб., 1999. С. 277—293; *Егоров И. В.* От империи к Октябрю. Л., 1980.

22 ноября

На заседании ОФМ решено командировать В. И. Вернадского по состоянию здоровья в южные районы страны и для продолжения работ по «живому веществу».

Мочалов И. И. В. И. Вернадский. С. 221.

На заседании ОФМ В. А. Стеклов и А. Н. Крылов представили для публикации в «Записках РАН» статью профессора Н. М. Крылова «О различных обобщениях метода W. Ritz'a и о некоторых соприкасающихся вопросах»; М. А. Рыкачев — статью профессора Э. Г. Розенталя «Магнитные наблюдения, проведенные в Прибалтийских губерниях летом 1917 г.» для 9-го выпуска «Магнитные съемки России». (Наблюдения проведены на островах Финского залива).

Доложено, что В. И. Палладин прислал для Библиотеки Академии наук свою книгу «Физиология растений», Пг., 1917.

ПФА РАН, ф. 1, оп. 1а-1917, д. 164, л. 295 об., 296.

25 ноября

На заседании ОРЯС членом-корреспондентом избран профессор Казанского университета Н. М. Петровский.

В. И. Чернышев представил обширную рукопись, озаглавленную «Псковские наречия» в качестве отчета по поездке в Псковскую губернию по поручению Отделения.

ПФА РАН, ф. 1, оп. 1а-1917, д. 164, л. 334 об.

29 ноября

На заседании ОИФ С. Ф. Ольденбург представил статью Ф. А. Розенберга «Два отрывка на буддийско-согдийском языке, привезенные С. Ф. Ольденбургом из Западного Китая в 1915 г.».

Представлена к публикации статья П. Б. Струве «К вопросу о классификации доходов».

Непременный секретарь сообщил о насилии, которому подвергся член-корреспондент, профессор В. А. Жуковский, изгнанный из вверенного ему учреждения (Учебное отделение МИД). Отделение выразило ему сочувствие.

Н. Я. Марр доложил свою статью «Яфетические элементы в языках Армении». Решено печатать в «Известиях».

Произведена баллотировка Е. Ф. Шмурло на должность ученого корреспондента в Риме на следующее четырехлетие (избран единогласно), а также баллотировка кандидатов для замещения свободных вакансий членов-корреспондентов. Избранными оказались А. А. Чупров, М. К. Любавский, Г. В. Церетели, Н. И. Новосадский, М. М. Покровский и А. А. Кизеветтер.

ПФА РАН, ф. 1, оп. 1а-1917, д. 164, л. 525, 526—527.

2 декабря

На заседании Общего собрания С. Ф. Ольденбург заявил: «Вполне сознаю, что при исключительных обстоятельствах переживаемого времени предложение мое может показаться несвоевременным; тем не менее считаю своим долгом напомнить, что в 1925 году исполняется двухсотлетие существования Российской Академии наук». Решено избрать комиссию под председательством непременного секретаря и по два человека от каждого отделения для представления Общему собранию предложений в связи с предстоящим юбилеем. Предложение поддержано.

Граф П. Н. Игнатьев и сенатор Н. С. Таганцев избраны в почетные члены Академии, утверждены избранные по отделениям члены-корреспонденты.

Утвержден протокол ОРЯС от 25 ноября о присуждении Ломоносовской премии В. П. Адриановой-Перетц за работу «Житие Человека Божия в древнерусской литературе и народной словесности» (Пг., 1917).

ПФА РАН, ф. 1, оп. 1а-1917, д. 164, л. 152—153; Протокол ОС, 2 декабря, № 17. § 326.

12 декабря

На заседании ОРЯС А. М. Селищев сообщил, что стоимость литографированного издания его труда о македонских говорах обойдется в 3600 руб. Решено временно отказаться от мысли печатать этот труд (см. 11 ноября 1917 г.).

ПФА РАН, ф. 1, оп. 1а-1917, д. 164, л. 336.

22 декабря

На заседании экстраординарного Общего собрания президент сообщил о затруднениях, испытываемых при получении в Государственном казначействе денег по ассигнованиям Академии наук, и заявил, что «казначей просит указаний на случай каких-либо требований со стороны лиц, выдающих деньги». Общее собрание поручило Правлению дать казначею требуемые указания.

ПФА РАН, ф. 1, оп. 1а-1917, д. 164, л. 170; Вестник АН, июль 1998. С. 585.

29 декабря

В годовом отчете за 1917 г. С. Ф. Ольденбург сказал, что без работы ученых «немыслимы просвещение и культура, а без этих последних — никакое достойное человеческое существование».

Отчет о деятельности РАН за 1917 г. Пг., 1918. С. 5.

В отчетах РАН по ОФМ и ОИФ опубликована речь П. Г. Виноградова «Исторические основы английского административного права», «предназначавшаяся к прочтению в торжественном годовом собрании РАН».

Отчет о деятельности РАН по 1917 г. Пг. С. 381—437.

Состоялось торжественное публичное заседание Академии наук, на котором оглашены отчеты: о деятельности Российской Академии наук по ОФМ и ОИФ (С. Ф. Ольденбург) и отчет о деятельности ОРЯС (Н. А. Котляревский); о присуждении премий: им. М. Н. Ахматова — Л. С. Бергу, П. В. Виттенбургу, А. А. Гельферу, И. В. Гессену, Д. К. Зеленину, А. Ф. Кони, В. И. Липскому, В. Ф. Матвееву, Б. Л. Модзалевскому, А. А. Покровскому, В. И. Резанову, А. Г. Шлихтеру; Ломоносовской — В. П. Адриановой-Перетц, им. графа Д. А. Толстого — М. Д. Залесскому; награда им. графа С. С. Уварова — С. Б. Веселовскому, Б. В. Титлинову, А. В. Флоровскому; митрополита Макария — К. М. Дерюгину.

Отчет ОФМ и ОИФ за 1917 г. Пг., 1917. С. 5—32, 334—341; Отчет ОРЯС за 1917 г., составленный акад. Н. А. Котляревским. Пг., 1917. С. 7—8.

В течение года

Избраны: действительными членами — П. П. Лазарев, А. В. Никитский, М. И. Ростовцев, Я. И. Смирнов, П. Б. Струве; почетными академиками —

К. С. Алексеев (Станиславский), А. М. Пешков (Горький), А. И. Сумбатов-Южин; почетными членами — П. Н. Игнатьев, Н. С. Таганцев; членами-корреспондентами — А. А. Кизеветтер, М. К. Любавский, Н. И. Новосадский, Н. М. Петровский, М. М. Покровский, Г. Ф. Церетели, А. А. Чупров.

Персон. состав. Кн. 1. 1724—1917. М., 1999. С. 97—98, 207—208, 290—291.

Академия наук организовала два новых учреждения Кавказский историко-археологический институт и Комиссию по изучению племенного состава населения России.

Документы по истории АН. 1. С. 93.

В. Н. Ипатьев организовал Центральную комиссию по вопросам химической промышленности, учету сырья и производительности химических заводов России с целью выработки способа безболезненного перехода промышленности от военного времени к мирному.

Кузнецов В. И., Максименко А. М. В. Н. Ипатьев. С. 47—48.

А. А. Полканов изучал геологию и полезные ископаемые вдоль трассы железной дороги на участке от ст. Оленья до Мурманска и стал первооткрывателем «оленегорских железных руд, служащих ныне сырьевой базой черной металлургии Северо-Запада СССР».

Бархатова Н. Н., Рундквист Д. В. Академик А. А. Полканов // Вестн. АН. 1988. № 5. С. 114.

По поручению КЕПС и Химической лаборатории Петроградского университета велись работы, направленные на усовершенствование методов выделения чистой платины из платиновых руд.

Кольцов А. В. Создание и деятельность КЕПС. СПб., 1999. С. 45.

Вышли в свет: Выставка «Ломоносов и Елизаветинское время». Т. 8; Известия Комиссии по изучению племенного состава населения России. № 1; Источники словаря русских писателей. Собрал проф. С. А. Венгеров. Т. 4; Материалы по яфетическому языкознанию. Вып. 8; Мусульманский мир. Год I. Вып. 1; Протокол Междуведомственной магнитной комиссии, учрежденной при Императорской Академии наук. Заседание 13 февраля 1917 г.; Речи, читанные в торжественном собрании Отделения русского языка и словесности Академии наук 9 октября 1916 г., посвященном памяти Гавриила Романовича Державина; Русский исторический журнал. Кн. 1—2, 3—4; Словарь якутского языка, составленный Э. К. Пекарским. Вып. 5; Труды Геологического и минералогического музея им. императора Петра Великого Российской Академии наук. Т. 2, вып. 6; Труды Комиссии по изучению племенного состава населения России. № 1—2; Христианский Восток. Год 5-й. 1916. Т. 5, вып. 2, 3; Год 6-й. 1917. Т. 6, вып. 1; *Вавилов Н. И.* Современные задачи сельскохозяйственного производства. (Статья являлась вступительной лекцией в курсе частного земледелия, прочитанной на Саратовских высших сельскохозяйственных курсах. Эту лекцию Вавилов в письме к Р. Э. Регелю от 29 ноября 1917 г. назвал «credo агронома-ботаника». Об этом: *Савина Г. А.* Чистые линии // Трагические судьбы: репрессированные ученые АН СССР. С. 9); *Павлов И. П.* Лекция о работе главных пищеварительных желез (со специальным предисловием) и доклад «Настоящая физиология головного мозга». М.; *Перетц В. Н.* Итальянские комедии и интермедии, представленные при дворе императрицы Анны Иоанновны в 1733—1735 гг.; *Ферсман А. Е.* О необходимости обследования естественных производительных сил пограничных с Россией областей Малой Азии и Персии (Доклад Общему собранию Комиссии 11 января 1917 г.).

❁ ❁ ❁

1918

10 января

На заседании Общего собрания президент заявил о том, что желательно включить Академию наук в число учреждений, образующих Союз ученых учреждений и высших учебных заведений для объединения их деятельности и принятия мер к защите автономии.

На заседании ОФМ И. П. Бородин представил для публикации статью Н. Н. Иванова «О белковых веществах *Lycoperdon pyriformе schaeff*»; П. И. Вальден — статью И. С. Плотникова «Фотохимические свойства хромокислых солей» и А. Н. Лебедева «Об образовании фосфорно-кислых эфиров при спиртовом брожении сахара»; В. А. Стеклов — свою статью на французском языке «Несколько дополнительных замечаний о квадратурах». Решено печатать.

ПФА РАН, ф. 1, оп. 1а-1918, д. 165, л. 2 об., 158 об., 159.

13 января

На заседании Общего собрания сообщено о резолюции по вопросу о текущем моменте, вынесенной Харьковским университетом 20 ноября и поддержанной советами высших учебных заведений Харькова: Технологическим, Ветеринарным, Коммерческим, Ново-Алексеевским и Женским медицинским институтами, а также Высшими женскими курсами. Решено сообщение принять к сведению, а резолюцию напечатать в приложении к протоколу заседания.

Совет Института истории искусств, заслушав сообщение директора В. П. Зубова о предстоящей, по постановлению Совета Народных Комиссаров, передаче представителям Украинской Рады хранящихся в Эрмитаже исторических реликвий, полагает, «что нарушение принципа неприкосновенности государственных художественных хранилищ, составляющих достояние всего народа, может быть проведено только волею обладающего всей полнотой власти органа и что никакая другая власть или организация, будь то Временное правительство или СНК, производить передачу государственных музейных ценностей неправомочно. Совет выражает по поводу предстоящего над Эрмитажем насилия свой единодушный и решительный протест».

ПФА РАН, ф. 1, оп. 1а-1918, д. 165, л. 18, 18 об. (и приложение 3).

17 января

На заседании ОИФ непременный секретарь С. Ф. Ольденбург доложил о получении телеграммы из Трапезунда от Ф. И. Успенского о том, что «фрескам трапезундских мечетей грозит опасность», и что он просит сообщить, кому «при эвакуации Трапезунда передать древние храмы-мечети». Решено довести до сведения, что в случае эвакуации необходимо передать ключи от мечетей-церквей, где сложены архивные документы, Комиссии представителей митрополита, муфтия и Городской Думы.

А. С. Лаппо-Данилевский просил разрешить печатать его исследование «Принципы и методы исторической науки» в виде отдельных статей в «Известиях АН»; С. Ф. Ольденбург — выпустить «Материалы для изучения персидских наречий» В. А. Жуковского (части вторая и третья) с небольшими дополнениями. Разрешено.

Ф. И. Успенский предложил напечатать свой «Отчет о занятиях археологической экспедиции, командированной Академией летом 1917 г.», и отчеты участников экспедиции А. Е. Крымского, Н. Б. Бакланова, Н. Е. Макаренко, Н. Д. Протасова в виде приложения к протоколам. Решено печатать в «Известиях РАН». Решено также напечатать все представленные работы.

М. И. Ростовцев просил командировать его в Швецию и Англию для научных занятий в музеях и библиотеках. Командировка разрешена.

ПФА РАН, ф. 1, оп. 1а-1918, д. 165, л. 358—359 об., 361 об.

24 января

На заседании экстраординарного Общего собрания С. Ф. Ольденбург доложил, что его посетил член коллегии Научного отдела Наркомпроса Л. Г. Шапиро по поводу возможной научной работы Академии «в связи с различными государственными задачами настоящего времени». Общее собрание уполномочило непременного секретаря сообщить, что «ответ Академии может быть дан по каждому отдельному вопросу в зависимости от научной

сущности вопроса, по пониманию Академии, и от наличности тех сил, которыми она располагает».

ПФА РАН, ф. 1, оп. 1а-1918, д. 165, л. 23 об., 39, 31—31 об.; Организация науки. 1. С. 103; Культурная жизнь. Кн. 1; Документы по истории АН. 1. С. 24; *Кольцов А. В.* Создание и деятельность КЕПС. С. 57.

На заседании ОФМ непременный секретарь представил для публикации в «Ежегоднике Зоологического музея» статью Н. И. Андрусова «О поездке к южному берегу Карабугазского залива весною 1916 г.»; И. П. Бородин — для публикации в «Известиях АН» статью В. Н. Любименко «Исследование пигментов пластид в живой ткани».

Н. И. Андрусов просил командировать ученого хранителя Минералогического музея В. И. Крыжановского в Екатеринбург для занятий в Минералогическом отделении Уральского общества любителей естествознания, а также в Пермскую и Оренбургскую губернии для осмотра новых месторождений корунда и сбора минералов.

ПФА РАН, ф. 1, оп. 1-1918, д. 165, л. 162 об.—163 об., 166; *Кольцов А. В.* В первые октябрьские годы // Вести. АН. 1957. С. 181.

26 января

Представитель Народного комиссариата по просвещению Л. Г. Шапиро направил вместе с письмом непременному секретарю тезисы «Положения к проекту мобилизации науки для нужд социалистического строительства» — документ, в котором кратко определены задачи в новых условиях.

Организация науки. Кн. 1. С. 104—105; Культурная жизнь. 1. С. 35; *Кольцов А. В.* Создание и деятельность КЕПС. С. 57—58.

31 января

На заседании ОИФ директор Музея антропологии и этнографии В. В. Радлов представил для публикации «Путеводитель к собраниям музея из Южной Америки», составленный К. К. Гильзеном; А. С. Лаппо-Данилевский просил напечатать в «Известиях» его «Очерк возникновения номотетического понимания истории в древнее время», вышедший в ЖМНП за 1917 г.

С. Ф. Ольденбург внес предложение собирать ежегодно статьи и заметки по востоковедению, публикуемые в «Известиях», под заглавием «Азиатские заметки». Решено издавать их в количестве 250 экз.

ПФА РАН, ф. 1, оп. 1а-1918, д. 165, л. 367.

Наркомпрос предоставил А. Н. Крылову и П. Н. Нелидову право осмотреть все помещения, которые, по их мнению, могли бы пригодиться для Радиевого института.

ПФА РАН, ф. 759, оп. 2, д. 163, л. 89.

15 февраля (здесь и далее по н. ст.)

А. Н. Крылов направил письмо П. П. Лазареву, в котором, в частности, сообщал, что «Академия составила новые штаты, в том числе и по Физической лаборатории, но кроме штатных сумм ... надо просить сверхсметного кредита на пополнение библиотеки и устройство помещения для мастерской».

Документы по истории АН. 1. С. 27.

16 февраля

На заседании Общего собрания сообщено о письме Н. П. Лихачева на имя непременного секретаря, в котором он высказал опасения за сохранность Музея палеографии при Петроградском университете. Решено передать письмо в Совещание ученых учреждений и высших учебных заведений.

Непременный секретарь сообщил, что Типография Академии наук без ведома Академии переименована в «Государственную типографию № 12» и положение ее чрезвычайно неопределенно.

Е. Ф. Карский просил разрешить напечатать свой труд «Белорусы. III. Старая Западнорусская письменность» в 615 экз. Решено печатать.

Непременный секретарь сообщил о следующем постановлении Издательской комиссии от 15 декабря 1917 г.: «Ввиду того что желающих приобрести академические издания очень много, а запасы Книжного склада истощаются, необходимо принять следующие меры: 1) принять за предельную цифру, ниже которой издание считается распроданным и обращается в „запас", — 100 экз.; 2) выделять такие издания лицам, которые пожелают их иметь, за деньги или безвозмездно, только с разрешения Общего собрания или соответствующего отделения; 3) периодические издания, запас которых исчисляется не более 75 экз., а отдельные издания — не более 50 экз., отпускать по особым ходатайствам только учреждениям; 4) вменить в обязанность зав. книжным складом уведомлять непременного секретаря или председательствующего в ОРЯС об изданиях, отпуск которых в продажу прекращен».

А. С. Лаппо-Данилевский сообщил Общему собранию, что на заседании подкомиссии по изданию сборника «Русская наука» решено просить разрешения: печатать имеющиеся у редактора очерки в формате «Известий», тиражом 2200 экз. (на русском и французском языках); предоставлять каждому автору по 100 оттисков его очерка; оплачивать труд авторов (не академиков) в размере 150 руб. за лист, отнеся все расходы по изданию, кроме печатания, в смету Академии наук 1918 г.

Решено внести расходы по изданию «Русская наука» в смету 1918 г.

От отделений в комиссию к 200-летнему юбилею Академии наук избраны: ОФМ — В. И. Вернадский и В. А. Стеклов, ОИФ — А. С. Лаппо-Данилевский и В. В. Бартольд, ОРЯС — А. А. Шахматов и Е. Ф. Карский.

ПФА РАН, ф. 1, оп. 1а-1918, д. 165, л. 25 об.—28 об.

19 февраля

Комиссия для рассмотрения предложений Наркомпроса относительно мобилизации русской науки приняла разработанную А. С. Лаппо-Данилевским формулу постановления Академии и представила ее для рассмотрения Общего собрания. «Российская Академия наук, главная цель которой — содействовать развитию научного творчества, давно уже занята разработкой научных задач, тесно связанных с благом России: с самого времени ее основания и по ее поручению целый ряд академиков занимались изучением России, ее духовных и материальных сил. Академия все более и более расширяла эту свою работу, создавая в специальных комиссиях крупные научные объединения специалистов для планомерного исследования тех или других важнейших научных вопросов ... С такой точки зрения Академия наук признает желательным дальнейшую организацию научной работы по тем задачам, которые ближе всего касаются ее деятельности, в тех формах, какие она по мере сил выработает, с привлечением к участию в научных исследованиях русских ученых специалистов как членов академических комиссий.

Академия полагает, что значительная часть задач ставится самою жизнью и Академия всегда готова по требованию жизни и государства приняться за посильную научную и теоретическую разработку отдельных задач, выдвигаемых нуждами государственного строительства, являясь при этом организующим и привлекающим ученые силы страны центром» (см. 16 февраля 1917 г.).

ПФА РАН, ф. 1, оп. 1а-1918, д. 165, л. 31, 31 об. (и приложение); Документы по истории АН. 1. С. 28—29.

Вице-президент Московского общества сельского хозяйства А. И. Стебут в письме к С. Ф. Ольденбургу просил известить его о переговорах Академии наук с Наркомпросом.

Организация науки. 1. С. 106—107.

А. Е. Ферсман признал «Проект мобилизации науки интересным, но трудно выполнимым». Он возражал против того, чтобы Академия наук бралась за экономические и технические исследования отдельных отраслей народного хозяйства страны.

Известия РАН. Сер. V. № 14. С. 1392—1393.

20 февраля

На заседании экстраординарного Общего собрания непременный секретарь представил протокол от 19 февраля 1918 г. заседания специальной комиссии, избранной для рассмотрения предложений Наркомпроса относительно мобилизации русской науки для нужд государства. Решено утвердить предложения комиссии о согласии Академии наук участвовать своими силами в разрешении государственных задач.

На заседании ОФМ А. А. Белопольский представил для публикации в «Известиях» статью И. Ф. Поллака «Хвост кометы Галлея в мае 1910 г.»; И. П. Бородин — статью Н. А. Буша «К познанию рода Drada Сибири и Дальнего Востока»; А. Н. Крылов — статью Н. В. Розе «К вопросу о нагревании целебной грязи». Решено печатать.

По предложению Н. И. Андрусова решено командировать лаборанта Геологического и минералогического музея К. А. Ненадкевича и его помощника, студента Политехнического института Д. А. Ненадкевича, в Забайкальскую, Иркутскую и Енисейскую губернии для изучения содосодержащих озер.

М. А. Рыкачев, А. А. Белопольский, В. А. Стеклов, А. Н. Крылов, П. П. Лазарев избраны в комитет Главной физической обсерватории сроком на год.

ПФА РАН, ф. 1, оп. 1а-1918, д. 165, л. 30 об., 172 об.—173 об. (и приложение); Протокол заседания комиссии, избранной Общим собранием для рассмотрения вопроса о предложении Наркомпроса относительно мобилизации русской науки (л. 31—31 об.); Культурная жизнь. 1. С. 38.

27 февраля

На заседании ОИФ А. С. Лаппо-Данилевский представил записку профессора П. И. Люблинского о его работах по «изданию проектов императрицы Екатерины II касательно уголовного права и процесса» вместе с исследованием права и предложил напечатать этот труд в «Материалах по истории русского законодательства» (№ 3). Предложение поддержано.

ПФА РАН, ф. 1, оп. 1а-1918, д. 165, л. 372 об.

2 марта

С. Ф. Ольденбург информировал А. И. Стебута о том, какой круг задач готова решить Академия наук.

Организация науки. Кн. 1. С. 107.

5 марта

Нарком просвещения А. В. Луначарский направил президенту Академии А. П. Карпинскому письмо о задачах Академии в области изучения народного хозяйства страны. Академии предлагалось стать главным координирующим центром в обмен на ее подключение к работе «в народном хозяйстве страны».

Организация науки. Кн. 1. С. 109—113; Документы по истории АН. 1. С. 31—36; Известия РАН. Сер. VI. 1918. № 14. С. 1387—1391.

6 марта

На заседании ОФМ решено направить А. Н. Крылова представителем от Академии наук в комиссию, занимающуюся вопросом об условном счете времени по зонам.

В. А. Стеклов представил для публикации в «Известиях» свою статью «О приближенном вычислении определенных интегралов», Н. И. Андрусов — свою статью «Взаимоотношения Эвксинского и Каспийского бассейнов в неогеновую эпоху». Решено печатать.

По просьбе Н. И. Андрусова отделение решило командировать старшего хранителя Геологического и минералогического музея И. П. Рачковского в Енисейскую губернию и в Туруханский край для геологических изысканий; младшего хранителя М. В. Баярунаса и препаратора М. Г. Прохорова — в Закаспийский край с этой же целью.

За непременного секретаря И. П. Бородин сообщил, что в текущем году невозможны командировки на о. Яву на стипендию, учрежденную для русских ученых при Бейтензоргском Ботаническом саде.

ПФА РАН, ф. 1, оп. 1а-1918, д. 165, л. 175 об.—177.

15 марта

На заседании ОИФ А. С. Лаппо-Данилевский представил свою работу «О развитии номотетического понимания истории в новое время».

М. И. Ростовцев, В. В. Латышев и А. В. Никитский обратились с просьбой разрешить выпуск в свет, начиная с текущего года, новой серии Mélanges greco-romains (сборник статей по греко-римской филологии и истории) ввиду прекращения выхода ЖМНП и его специального классического отдела. Разрешено.

Решено командировать Ф. И. Успенского на Кавказ на турецкий фронт для участия в охране и перевозке в другое место памятников культуры, вывезенных из Трапезунда.

ПФА РАН, ф. 1, оп. 1а-1918, д. 165, л. 377, 378, 379 об.

20 марта

На заседании ОФМ по предложению Н. И. Андрусова образована при Геологическом и минералогическом музее Постоянная Северо-Двинская комиссия.

ПФА РАН, ф. 1, оп. 1а-1918, д. 165, л. 179.

24 марта

Президент Академии наук А. П. Карпинский направил в Наркомпрос А. В. Луначарскому письмо о методах и организации работы по изучению естественных производительных сил России. Соглашаясь на профессиональное сотрудничество с советской властью, ученые одновременно сформулировали требования, связанные с созданием условий, необходимых для плодотворной научной деятельности. В письме Карпинский отмечал пагубность негативного отношения к научным работникам, призывал «бороться с ним и создать для русской науки более нормальные условия существования».

За председателя КЕПС С. Ф. Ольденбург и секретарь ее А. Е. Ферсман направили президенту Академии наук докладную записку Совета КЕПС о плане исследования природных ресурсов России.

Организация науки. Кн. 1. С. 110—121.

27 марта

На заседании ОРЯС Ф. И. Успенский сообщил, что он избран действительным членом Православного Палестинского общества.

Представлена к печати работа В. В. Бартольда «Из истории религиозных движений».

ПФА РАН, ф. 1, оп. 1а-1918, д. 165, л. 384.

1 апреля

Н. С. Курнаков составил объяснительную записку к законопроекту об учреждении института для изучения платины и других благородных металлов.

Устав Института для изучения платины и других благородных металлов, утвержденный на заседании КЕПС, направлен в Наркомпрос, откуда в июле 1918 г. поступил в Совет Народных Комиссаров.

Организация науки. Кн. 1. С. 136—139.

2 апреля

Непременный секретарь С. Ф. Ольденбург направил А. В. Луначарскому документы КЕПС «относительно способов выполнения принимаемых на себя академической организацией задач в области народного хозяйства».

Организация науки. Кн. 1. С. 122—123.

3 апреля

На заседании ОФМ представлена для публикации работа В. А. Стеклова «Sur les quadratures».

ПФА РАН, ф. 1, оп. 1а-1918, д. 165, л. 180.

5 апреля

На заседании Государственной комиссии по просвещению было отмечено, что Академия наук пошла навстречу Наркомпросу и предложила целый ряд планов работ и проектов создания новых институтов. Академией была представлена смета в размере 700 000 руб.

Организация науки. Кн. 1. С. 24.

На заседании ОФМ С. Ф. Ольденбург предложил для публикации в «Известиях» статью А. В. Палладина и Г. А. Каменецкого «Влияние газообразной и жидкой среды на выделение углекислоты убитыми растениями»; В. А. Стеклов — свою статью «О приближенном вычислении определенных интегралов»; Н. И. Андрусов — статью К. К. Гильзена «Образование сероводорода на дне Онежского озера».

ПФА РАН, ф. 1, оп. 1а-1918, д. 165, л. 181 об.

Ранее 9 апреля

С. Ф. Ольденбурга и других академиков принял В. И. Ленин. Обсуждалось постановление Академии наук об исследовании естественных богатств России, о различных научных проблемах и практических работах, которые ведутся или намечаются Академией наук.

Культурная жизнь. 1. С. 45.

9 апреля

Непременного секретаря С. Ф. Ольденбурга по поручению СНК и В. И. Ленина посетил секретарь СНК Н. П. Горбунов, который сообщил, что «СНК считает крайне желательным возможно широкое развитие научных предприятий Академии и приглашает Академию довести до сведения Совета об имеющихся предположениях экспедиций, предприятий и изданий Академии, с тем чтобы им могло быть оказано скорейшее содействие».

ПФА РАН, ф. 1, оп. 1а-1918, д. 165, л. 387; Организация науки. Кн. 1. С. 124; Ленин и АН. С. 39.

10 апреля

На заседании ОИФ непременный секретарь сообщил о посещении его секретарем СНК Н. П. Горбуновым, который по поручению СНК и его председателя высказал мнение, что СНК считает крайне желательным возможно широкое развитие научных предприятий Академии и приглашает Академию довести до сведения Совета об имеющихся предположениях экспедиций, предприятий изданий. В ответ на сообщение Ольденбурга предложено походатайствовать о средствах на экспедицию в Абхазию (Н. Я. Марр) и о помощи этнографической экспедиции, отправленной в Индию в 1914 г.

ПФА РАН, ф. 1, оп. 1а-1918, д. 165, л. 387; Организация науки. Кн. 1. С. 124.

11 апреля

А. В. Луначарский информировал ВЦИК 4-го созыва о том, что Российская Академия наук готова сотрудничать с советским правительством и что установление контактов представителей власти с научной элитой имеет огромное политическое значение.

Организация науки. Кн. 1. С. 25.

12 апреля

По инициативе КЕПС созвано совещание специалистов-радиологов по вопросу об изучении и использовании радиоактивных элементов в России.

В совещании участвовали Н. И. Андрусов, А. П. Карпинский и А. Е. Ферсман. На основании опытов Л. Н. Богоявленского и В. Г. Хлопина признано принципиально возможным взять на себя организацию завода и лабораторий для извлечения радия. По решению совещания в составе КЕПС был создан специальный отдел по редким элементам и радиоактивным веществам.

Документы по истории АН. 1. С. 53; *Кольцов А. В.* Создание и деятельность КЕПС. С. 83.

16 апреля

На заседании Совнаркома рассматривался вопрос о привлечении Академии наук к государственному строительству. Было признано необходимым финансировать работы Академии и «указать ей как особенно важную и неотложную задачу — разрешение проблем правильного распределения в стране промышленности и наиболее рациональное использование ее хозяйственных сил».

Организация науки. Кн. 1. С. 124.

Состоящая при Российской Академии наук КЕПС обратилась к наркому просвещения А. В. Луначарскому с заявлением о необходимости эвакуации из Петрограда радиевого сырья и просила дать соответствующее распоряжение.

От имени КЕПС С. Ф. Ольденбург и Б. А. Линденер обратились к А. В. Луначарскому с письмом о необходимости эвакуации радиевого сырья из Петрограда.

Документы по истории АН. 1. С. 56—57.

17 апреля

Президент Академии наук А. П. Карпинский направил в СНК ответ на переданное Н. П. Горбуновым (9 апреля) заявление о готовности СНК оказать всемерное содействие научной работе.

А. П. Карпинский направил в СНК письмо Академии наук и работающих с ней в контакте научных учреждений.

Документы по истории АН. 1. С. 57—61. Организация науки. Кн. 1. С. 125—128; Культурная жизнь. 1. С. 48, 61; *Кольцов А. В.* Создание и деятельность КЕПС. С. 59—60.

На заседании ФМО сообщено, что Главная физическая обсерватория обратилась к президенту Академии наук с заявлением о том, что она ознакомилась с письмом А. В. Луначарского на имя президента и запиской КЕПС, и считает, «что участие Обсерватории в таких работах вызывается не только желанием ее членов войти в общение с другими учеными, чтобы совместными усилиями достигнуть лучших результатов, но и потому, что по многим вопросам специалистам других отраслей трудно будет работать без участия специалистов по климатологии». Решено сообщить, что Академия наук чрезвычайно сочувственно относится к участию Обсерватории в научных работах и что о ее желании будут извещены все комиссии.

ПФА РАН, ф. 1, оп. 1а-1918, д. 165, л. 188 об.—189 об.

А. А. Шахматов сообщил С. Ф. Ольденбургу о своей беседе с Н. П. Горбуновым, который согласился с предложением Академии наук печатать часть ее изданий в Государственной типографии.

ПФА РАН, ф. 1, оп. 1а-1918, д. 165, л. 122, 123; Организация науки. Кн. 1. С. 127.

20 апреля

На заседании Общего собрания принято к сведению письмо А. В. Луначарского, в котором сообщалось, что слухи о закрытии Типографии «не имеют под собой никакой почвы и что типография Академии Российской республики, представляющая высокую ценность в отношении ее приспособленности к нуждам академических изданий, должна работать с такой производительностью, какая вызывается потребностью Академии» (см. 16 февраля 1918 г.).

Непременный секретарь С. Ф. Ольденбург просил разрешения на печатание в протоколах, а затем в «Известиях» всей переписки по вопросу «об обращении Наркомпроса и СНК к Академии в связи с научными работами на нужды государственные». Решено разрешить.

Непременный секретарь сообщил предложения Издательской комиссии о мерах борьбы со спекуляцией книгами. Решено предложить Конференции повысить цену изданий; из книг, оставшихся на складе в количестве не более 200 экз., продавать только 50 с особого разрешения Общего собрания; ограничить продажу академических изданий одним экземпляром в одни руки.

ПФА РАН, ф. 1, оп. 1а-1918, д. 165, л. 35, 38, 39.

Н. А. Котляревский как управляющий делами Комиссии по постройке памятника А. С. Пушкину отметил, что «Пушкинской Дом занял в настоящее время видное и особое место в ряду книгохранилищ и музеев. До сих пор Пушкинский Дом пользовался гостеприимством Академии наук, которая уступала ему несколько залов; Пушкинский Дом не входит в состав учреждений Академии наук. Было бы весьма желательным связать Пушкинский Дом возможно более тесно с научной работой Академии наук, поэтому он позволяет себе обратиться в Канцелярию Академии наук с предложением избрать комиссию для выработки нового устава Пушкинского Дома в связи с переходом его в число академических музеев». Предложено: А. А. Шахматову, С. Ф. Ольденбургу и Н. А. Котляревскому образовать особую комиссию и поручить ей представить соответствующий доклад Конференции.

Управляющий делами Пушкинского Дома Н. А. Котляревский просил увеличить смету расходов на покупку рукописей с 25 до 75 000 руб. и раз-

решить Пушкинскому Дому вывезти из разрушенных имений библиотеки и архивные материалы. Решено разрешить и сделать соответствующие распоряжения.

Академия наук постановила принять Пушкинский Дом в число научных институтов и музеев, состоящих при Академии наук.

ПФА РАН, ф. 1, оп. 1а-1918, д. 165, л. 39 об.; Документы по истории АН. 1. С. 64—65; *Баскаков В. Н.* Пушкинский Дом. Л., 1980. С. 48, 49; Культурная жизнь. 1. С. 49.

22 апреля

Совет КЕПС рассмотрел предложение зоолога П. Ю. Шмидта и его двух помощников от 2 апреля 1918 г. разрешить именовать его поездку для изучения возможности доставки свежей рыбы в Петроград из Мурманска «Рыбно-промысловой экспедицией КЕПС».

Отчет о деятельности КЕПС. 1918. № 12. С. 7—8.

24 апреля

На заседании ОИФ В. В. Радлов представил для публикации в 5-м томе сборника Музея антропологии и этнографии статью А. А. Ромаскевича «Песни кашкайцев». Решено печатать.

ПФА РАН, ф. 1, оп. 1а-1918, д. 165, л. 392.

27 апреля

На заседании ОФМ доложено отношение Ученого сельскохозяйственного комитета по вопросу соединения его на известных основаниях с Академией наук и ее учеными учреждениями. К отношению приложены проекты декрета о преобразовании Ученого сельскохозяйственного комитета в Российский институт сельскохозяйственных наук и Положение об институте. Решено проекты одобрить с некоторыми изменениями.

П. П. Лазарев зачитал свое заявление: «Одной из насущных задач охраны завоеваний культуры в нашем отечестве является создание музеев, где были бы собраны оригинальные аппараты и приборы, конструируемые русскими исследователями. Начало такому музею может быть положено собраниями приборов, имеющихся в Академии наук и в Московском научном институте. Эти два учреждения должны явиться центрами, вокруг которых будут группироваться отдельные учреждения музея. В таких музеях должны быть собраны рукописи русских исследователей, внесших вклад в науку, их переписка и материалы, необходимые для их биографий». Решено разработку вопроса поручить Ломоносовскому комитету.

ПФА РАН, ф. 1, оп. 1а-1918, д. 165, л. 189, 199, 200—201 об.

28 апреля

И. П. Павлов в женском медицинском институте прочел лекцию «Об уме вообще», в которой он ставил задачу оценки современных политических событий с точки зрения физиологии.

И. П. Павлов: Pro et contra. СПб., 1999. С. 119—120, 765—766.

29 апреля

Комиссар издательского отдела Наркомпроса П. И. Лебедев-Полянский телеграфировал в Академию наук о задании СНК срочно издать 200 п. л. работ КЕПС.

Отчет о деятельности КЕПС. 1918. № 12. С. 13; Организация науки. Кн. 1. С. 128.

На заседании Совета КЕПС А. Е. Ферсман доложил записку географа А. А. Григорьева с предложением начать промышленно-географическое изучение центральных районов страны. Совет постановил просить С. Ф. Ольденбурга взять на себя организацию Отдела промышленно-географического изучения России.

Отчет о деятельности КЕПС. 1918. № 12. С. 10, 12.

М. И. Неменов направил письмо В. Т. Тер-Оганесову об организации Рентгенологического и радиологического института.

Организация науки. Кн. 1. С. 232.

Апрель (между 18—28)

В. И. Ленин готовит «Набросок плана научно-технических работ», в котором возлагает на Академию наук составление «плана реорганизации промышленности и экономического подъема России».

Ленин В. И. ПСС. Т. 36. С. 228—229.

Апрель

На базе Подкомиссии по микроскопии при КЕПС организован Отдел оптотехники КЕПС, задачей которого была разработка способов производства отечественных микроскопов и различных оптических приборов. Руководить отделом поручено Д. С. Рождественскому.

Организация науки. Кн. 1. С. 142, примеч. 1.

В Петрограде создан Главный комитет по удобрительным тукам (Центротук), в задачи которого входило поднятие и развитие производства минеральных удобрений и обеспечение ими населения.

Организация науки. 1. С. 179, примеч. 4.

Н. П. Кондаков уехал на юг в Одессу, в сентябре—начале октября жил в Москве, затем в Ялте и снова в Одессе, где работал в Совете Одесского художественного театра.

Никодим Павлович Кондаков (1844—1925). Личность, научное наследие. СПб., Palace Edition, 2001. С. 13.

3 мая

Совет КЕПС, заслушав доклад В. Г. Глушкова, постановил считать необходимым организацию Гидрологического института. Создана подкомиссия во главе с А. П. Карпинским для детальной разработки проекта конструкции института.

ПФА РАН, ф. 132, оп. 1, д. 209, л. 2; Организация науки. Кн. 1. С. 158—159. *Кольцов А. В.* Создание и деятельность КЕПС. С. 81.

4 мая

Под председательством С. Ф. Ольденбурга состоялось первое организационное заседание Отдела промышленно-географического изучения России.

Отчет о деятельности КЕПС. № 12. С. 75.

Не позднее 5 мая

Е. Ф. Карский арестован в Минске.

In Memoriam. С. 167.

8 мая

На заседании КЕПС решено организовать Почвенный отдел, продолжающий научные работы Докучаевского почвенного комитета под руководством Ф. Ю. Левинсон-Лессинга, В состав комитета вошли К. К. Гедройц, Л. И. Прасолов, К. Д. Глинка, С. С. Неуструев, Н. А. Димо, В. В. Геммерлинг, Н. М. Тулайков, П. А. Земятченский и др.

ПФА РАН, ф. 132, оп. 1-1918, д. 28, л. 45—46; Организация науки. 1. С. 186—188.

10 мая

Научный отдел Наркомпроса перевел в Петроградское казначейство для Академии наук 24 800 руб. на издание сборника «Наука в России».

ПФА РАН, ф. 2, оп. 1-1918, д. 29, л. 3; Документы по истории АН. 1. С. 85.

11 мая

Н. С. Курнаков на первом заседании сотрудников Института физико-химического анализа сообщил об уставе и задачах института, о составе его совета, утвержденного Советом КЕПС.

Организация науки. Кн. 1. С. 129—132 (примеч. 1); Документы по истории АН. 1. С. 71—73.

12 мая

В Петрограде скончался ординарный академик В. В. Радлов.

Персон. состав. Кн. 1. С. 75.

13 мая

На заседании Совета КЕПС при Отделе оптотехники учреждены Вычислительное бюро и Экспериментальная оптическая мастерская.

Организация науки. Кн. 1. С. 142.

17 мая

Соляной комитет КЕПС высказался за необходимость введения государственного надзора за геологоразведочными работами в местах соляных отложений.

ПФА РАН, ф. 427, оп. 1. д. 5, л. 5—5 об.; Организация науки. Кн. 1. С. 177.

18 мая

На заседании Общего собрания С. Ф. Ольденбург доложил, что, согласно распоряжению президента, до выборов в Общее собрание представителями Академии в Комитет Российской публичной библиотеки назначены А. А. Шахматов и М. А. Дьяконов.

ПФА РАН, ф. 1, оп. 1а-1918, д. 165, л. 46 об.

Биолог-цитолог С. Г. Навашин избран академиком по ОФМ.

Протокол ОС. 1918. № 8. § 124; ПФА РАН, ф. 1, оп. 1а-1918, д. 165.

На заседании Совета КЕПС Ф. Ю. Левинсон-Лессинг доложил мнение особого совещания по вопросу об исследовании сапропелей для использования их в качестве удобрения и представил смету расходов на проведение этих работ в 1918/19 г. Решено: представленную смету утвердить и выдать аванс в 3600 руб. из общих сумм комиссии.

ПФА РАН, ф. 1, оп. 1а-1918, д. 165, л. 46 об.; Документы по истории АН. 1. С. 74—76.

По постановлению КЕПС создано ее Московское отделение. В его состав входили отделы: рентгенологии, термометрии, пирометрии, фотохимии и радиотелеграфии, плавленого кварца, ультрафиолетовых и инфракрасных лучей, удобрений, энтомологии, пчеловодства, пушного зверя, отдел по изучению производительности труда.

Кольцов А. В. Создание и деятельность КЕПС. С. 71—72; Организация науки. Кн. 1. С. 176—177.

20 мая

И. П. Павлов прочитал вторую публичную лекцию «О русском уме».

Павлов И. П. Pro et contra. С. 120—147, 766.

На заседании Совета КЕПС И. П. Бородин доложил мнение особого совещания по вопросу об организации исследовательского института по изучению дикорастущей флоры. Одобрены в принципе проект и смета института, решено просить В. Н. Любименко внести указанные членами Совета изменения, чтобы иметь окончательное суждение.

Документы по истории АН. 1. С 76—77.

Признано целесообразным создать при Фарфоровом и Стекольном заводах мастерскую Испытательного керамического института.

Отчет о деятельности КЕПС. 1918. № 12. С. 15, 22.

21 мая

На заседании ОФМ утверждено предложение В. А. Стеклова и А. Н. Крылова об издании полного собрания сочинений М. В. Остроградского, Н. И. Лобачевского, Е. И. Золотарева и продолжении изданий А. Н. Коркина, а также предложение П. П. Лазарева об издании избранных трудов выдающихся отечественных физиков — В. В. Петрова, Е. И. Паррота, Э. Х. Ленца и Б. С. Якоби.

Непременный секретарь С. Ф. Ольденбург по просьбе П. П. Лазарева доложил составленный им «Устав Российского физико-технического института.

ПФА РАН, ф. 1, оп. 1а-1918, д. 165, л. 204 об. (и приложение — л. 209—210).

27 мая

На заседании ОРЯС В. Г. Короленко, демонстративно отказавшийся в 1902 г. от звания почетного академика в связи с отменой царем выборов М. Горького, вновь избран в почетные академики.

Культурная жизнь. 1. С. 56; Персон состав. Кн. 1. С. 283.

На заседании ОРЯС заслуженный профессор С. М. Лукьянов предложил издать подготовленные им материалы о Вл. С. Соловьеве. Решено печатать труд Лукьянова за счет Отделения, предоставив ему серию выпусков под общим заголовком «Из трудов Разряда изящной словесности».

Помощник хранителя Этнографического музея Александра III А. К. Сержпутовский просил выдать открытый лист на поездку в Пермскую губернию. Решено выдать.

ПФА РАН, ф. 1, оп. 1а-1918, д. 165, л. 313 об., 315 об.

В Концертном зале Тенишевского училища И. П. Павлов прочитал третью публичную лекцию «Основа культуры животных и человека».

И. П. Павлов. Pro et contra. С. 148—165, 765—767.

29 мая

На заседании ОИФ доложено сообщение Научного отдела Наркомпроса о том, что в Ани и Тифлис по соглашению комиссариатов народного просвещения и иностранных дел были посланы германскому и турецкому правительствам телеграммы о необходимости обеспечить неприкосновенность Музея Российской Академии наук в Ани.

ПФА РАН, ф. 1, оп. 1а-1918, д. 165, л. 397 об.

31 мая

Вышло постановление СНК о выделении 350 000 руб. на нужды Академии наук.

Декреты советской власти. Т. 2. М., 1959. С. 615.

Май

Под председательством А. П. Карпинского был создан Отдел по исследованию Севера. Он стал преемником «Подкомиссии по вопросу об изучении и использовании естественных производительных сил Русского Севера», функционировавшей с 1917 г.

Организация науки. Кн. 1. С. 189 (примеч. 10).

При КЕПС начал работать Отдел птицеводства.

Кольцов А. В. Создание и деятельность КЕПС. С. 97.

Составлен «Проект положения о Российском керамическом испытательном институте», а также документы, касающиеся объединения с будущим институтом Фарфорового и Стекольного заводов и Оптико-механическим отделом Обуховского завода.

Отчеты о деятельности КЕПС. № 13. С. 7—8.

1 июня

Н. П. Горбунов известил телеграммой С. Ф. Ольденбурга, что отпущена сумма в 350 000 руб. (см. 31 мая 1918 г.).

ПФА РАН, ф. 2, оп. 1918, д. 41, л. 158.

Издан декрет о реорганизации и централизации архивного дела в России и создании единого государственного архивного фонда. А. С. Лаппо-Данилевский принял участие в совещании по организации Главного управления архивным делом.

Хорхордина Т. И. История Отечества и архивы. 1917—1980. М., 1994. С. 67.

2—4 июня

В Москве происходило совещание почвоведов, созванное по инициативе КЕПС, на котором выступили Л. Л. Прасолов и А. М. Панков с докладами о составлении почвенной карты России.

Документы по истории АН. 1. С. 99.

3 июня

Председатель Отдела глиняных материалов А. М. Соколов изложил на заседании КЕПС проект устава и сметы Керамического института. Согласно этому проекту, институт «является самостоятельным научно-техническим учреждением, работающим в области керамики, стекольного и цементного дела».

ПФА РАН, ф. 132, оп. 1, д. 58, л. 12—13; Организация науки. Кн. 1. С. 151.

4 июня

На заседании Президиума ВСНХ заслушан вопрос о привлечении к работам по изучению золотых и платиновых приисков представителей Платинового отдела КЕПС.

Документы по истории АН. 1. С. 80.

5 июня

На заседании ОФМ С. Ф. Ольденбург представил для публикации в серии «Флора России» работу А. М. Дьяконова «Иглокожие»; в «Ежегоднике Зоологического музея» — статью В. А. Линдгольма «Описание двух Buliminus (*Gastropoda pulmonata*) из русской Средней Азии»; А. П. Карпинский — статью Е. С. Федорова «Необычные полярные системы в плоскости и пространстве» для публикации в «Известиях АН».

А. М. Ляпунов сообщил, что 20 мая 1917 г. он избран почетным членом Новороссийского университета.

На заседании ИФО директор Азиатского музея С. Ф. Ольденбург представил для напечатания в «Известиях АН» статью А. А. Фреймана «Пехлевийские папирусы и другие вещественные памятники иранской культуры в Музее изящных искусств в Москве (Краткий отчет о командировке в Москву)». Решено печатать.

ПФА РАН, ф. 1, оп. 1а-1918, д. 165, л. 212, 212 об., 219, 428.

10 июня

Секретарь Совнаркома Н. П. Горбунов телеграфировал в Академию наук об ассигновании ей специальных средств на организацию радиевых исследований.

Культурная жизнь. 1. С. 60; Ленин и АН. С. 139.

Н. П. Горбунов телеграфировал А. Е. Ферсману, чтобы он при поездке на Урал захватил с собой издания КЕПС для Уральского областного совета.

ПФА РАН, ф. 132, оп. 1, д. 55, л. 221; Документы по истории АН. 1. С. 81.

12 июня

СНК по докладу А. В. Луначарского ассигновал Академии наук сверхсметный кредит на первое полугодие в размере 2 191 271 руб.

ПФА РАН, ф. 2, оп. 1-1917, д. 41, л. 229; Организация науки. Кн. 1. С. 129.

13 июня

Образован Гидрологический отдел КЕПС для подготовки создания Государственного гидрологического института.

Документы по истории АН. 1. С. 88.

14 июня

На заседании КЕПС ученый секретарь А. Е. Ферсман доложил о пожелании председателя СНК В. И. Ленина выяснить взгляды представителей науки и научных обществ на ближайшие задачи русской науки. Совет принял решение просить президента Академии наук поставить вопрос на совещании высших учебных заведений и Общем собрании, оповестив научные общества.

На заседании ОФМ непременный секретарь предложил выписку из протокола ОИФ о Географическом институте. Решено напечатать проект положения о Географическом институте и присоединить его к постановлению ОИФ.

Совет КЕПС просил ученого секретаря выехать в г. Нижний Новгород и Нижегородскую губернию для оказания помощи Нижегородскому народному университету в создании научных лабораторий.

ПФА РАН, ф. 1, оп. 1а-1918, д. 165, л. 61, 225 об., 227 об.—229 об.; Документы по истории АН. 1. С. 82; Вестн. АН. 1965. № 4. С. 12.

18 июня

На заседании ОФМ решено внести проект Устава Российского Физико-технического института на утверждение Общего собрания (см. 21 мая 1918 г.).

На экстраординарном Общем собрании непременный секретарь изложил одобренный проект Устава Российского Физико-технического института. Решено утвердить.

А. А. Бахрушин предложил принять в фактическое владение участок земли в Москве, в Пятницкой части, по Лужнецкой улице, «чтобы в этом владении на вечные времена помещался Литературно-театральный музей моего имени». Положено принять дар Бахрушина.

С. Ф. Ольденбург доложил проект временных правил по управлению Государственной российской астрономической обсерватории, рассмотренный Николаевской главной астрономической обсерваторией и одобренный ОФМ.

А. С. Лаппо-Данилевский в качестве председателя комиссии об учреждении Института социальных наук читал записку «Об Институте социальных наук». Непременный секретарь сообщил, что он лично выяснял в Совнаркоме вопрос о возможности создания такого института, но ответа пока не получил. Решено записку напечатать в приложении к протоколу.

Н. А. Котляревский указал на желательность срочно возбудить ходатайство о передаче Академии наук здания таможенного архива для устройства там

впоследствии Пушкинского Дома. Решено сделать соответствующее заявление.

Сообщено, что В. Г. Короленко единогласно избран в ОРЯС почетным академиком (см. 27 мая 1918 г.).

ПФА РАН, ф. 1, оп. 1а-1918, д. 165, л. 60—61 (и приложение 2), 62—64 (и приложение), 230 (и приложение).

19 июня

Ученый секретарь КЕПС А. Е. Ферсман представил совету комиссии «Основные положения записки о задачах научного строительства». Одобрив, Совет КЕПС решил вернуться к ее окончательному утверждению на следующем заседании.

Кольцов А. В. Ленин и становление АН. С. 127; Ленин и АН. С. 55.

25 июня

ВЦИК РСФСР утвердил Положение о Социалистической академии общественных наук, которая состояла из двух основных секций: научно-академической и учебно-просветительской.

Организация науки. Кн. 1. С. 212—213.

26 июня

Научный отдел Наркомпроса известил Российскую Академию наук, что Финансовая комиссия Комиссариата 17 июня с. г. постановила ассигновать 441 925 руб. на печатание трудов Академии.

Л. Г. Шапиро прислал в Академию наук телеграмму о высылке материалов по этнографическому составу губерний Курской, Черниговской, Воронежской и Донской областей.

Правительственный комиссар библиотек Российской Федеративной Республики сообщил, что, согласно постановлению Коммунальной комиссии при Наркомпросе, Пушкинский отдел библиотеки бывшего Александровского лицея поступает в распоряжение Пушкинского Дома при Российской Академии наук.

На заседании Общего собрания сообщено ходатайство Николаевской инженерной академии о принятии под охрану ее библиотеки, музея и лабораторий ввиду возможной спешной эвакуации. Положено выяснить, каким образом может быть осуществлена охрана со стороны Академии наук.

Непременный секретарь доложил о записке КЕПС по вопросу о предстоящей научной работе комиссии в 1918—1919 гг. Поручено непременному секретарю составить такую же записку от имени Академии наук со специальным указанием на особое значение теоретического знания и обе записки направить в Совнарком (см. 19 июня 1918 г.).

А. С. Лаппо-Данилевский доложил копию записки приват-доцента Петроградского университета А. Н. Макарова о необходимости сохранения в целости библиотеки бывшего Государственного совета. Решено сделать соответствующее отношение, а записку опубликовать в приложении 1 к протоколу.

Н. Я. Марр представил свою записку о Кавказском историко-археологическом институте, где сообщил, что Кавказ оказался вне пределов Российского государства, Грузия объявила себя республикой, и Кавказский историко-археологический институт оказался под угрозой ничем не обоснованных притязаний. Н. Я. Марр просил непременного секретаря довести до сведения Совнаркома, что Академия наук требует обеспечения своих научных интересов на Кавказе.

ПФА РАН, ф. 1, оп. 1а-1918, д. 165, л. 72, 72 об., 73 об., 74 (и приложение 1), л. 76 об.—77 об. (и приложение 2), 112; Документы по истории АН. 1. С. 84—85.

29 июня

Народный комиссариат по делам национальностей обратился к Академии наук с просьбой сообщить, в каком положении находится составление племенных карт населения России, особенно Поволжья, Урала и Украины.

ПФА РАН, ф. 2, оп. 1-1917, д. 30, л. 188.

30 июня

В ответ на запрос В. И. Ленина Совет КЕПС представил записку об основных принципах и задачах научного строительства, а также о конкретных мероприятиях, которые должны лежать в основе планомерной государственной работы (см. 19 и 26 июня 1918 г.).

Ленин и АН. С. 40—55; *Кольцов А. В.* Ленин и становление АН. С. 127—129; Культурная жизнь. 1. С. 64.

6 июля

На заседании совета Института физико-химического анализа КЕПС заслушано предложение Отдела электротехнической промышленности ВСНХ об организации исследований в области легких сплавов, алюминия и магния. Постановили: считать предложение Электротехнического отдела своевременным и принять на себя научную разработку металлографических вопросов в новой важной области легких сплавов, алюминия и магния.

Документы по истории АН. 1. С. 88—89.

На коллоквиуме Физического института Т. К. Молодый и П. Н. Павлов представили работу «Исследование поверхностного натяжения жидкостей методом фотографирования капли в момент отрывания» (см. 5 февраля 1919 г.).

Известия РАН. 1920. Сер. VI, № 1—18. С. 241—260.

8 июля

В Москве состоялось совещание по вопросу о реформе высшей школы с участием представителей Академии наук М. А. Дьяконова, А. Е. Ферсмана и др.

Чанбарисов Ш. Х. Формирование советской университетской системы. Уфа, 1973. С. 106—119.

10 июля

В Петрограде скончался топограф, почетный член Академии наук О. Э. Штубендорф.

Персон. состав. Кн. 1. С. 285.

Научный отдел Наркомпроса представил на коллегию проект, в котором предлагалась коренная реорганизация Академии. Предполагалось создание ряда ассоциаций по отдельным отраслям науки (естественным и гуманитарным), во главе каждой ассоциации должен стоять совет. Советы объединялись «всеобъемлющим представительным и организационным центром», который и должен был взять на себя функции Академии наук. Родоначальниками данной реформы являлись М. Н. Покровский, Д. Н. Артемьев, В. Т. Тер-Оганесов и др.

Соболев В. С. Для будущего России. С. 62—63.

Н. И. Андрусов выехал в Одессу, где должен был ознакомиться с коллекциями млекопитающих из третичных отложений Новороссии, а также провести геологические исследования на берегах Керченского пролива. В августе Андрусов занимает кафедру геологии в открывшемся в Симферополе Таврическом университете.

ПФА РАН, ф. 2, оп. 17, д. 127, л. 57—58; *Оноприенко В. И.* Николай Иванович Андрусов. М., 1990. С. 119.

12 июля

Совнарком по докладу А. В. Луначарского постановил ассигновать сверхсметный кредит по смете Наркомпроса на первое полугодие 1918 г. для Академии наук в сумме 2 191 271 руб.

Документы по истории АН. 1. С. 89; Организация науки. Кн. 1. С. 129.

13 июля

Организован Гидрологический отдел КЕПС для подготовки создания Гидрологического института. Для разработки устава создана комиссия в составе В. Г. Глушкова, Г. Ю. Верещагина, Н. И. Андрусова, М. А. Рыкачева.

ПФА РАН, ф. 132, оп. 1, д. 209, л. 2.

17 июля

В Екатеринбурге по решению губернских властей вместе со всей семьей расстрелян почетный член РАН великий князь Николай Александрович (император Николай II).

Персон. состав. Кн. 1. С. 269; М. Ферро. Николай II. М., 1991. С. 276.

Не позднее 18 июля

Непременный секретарь С. Ф. Ольденбург направил в Наркомпрос письмо о необходимости восстановления и расширения международных научных контактов.

Организация науки. 1. С. 369—370; Документы по истории АН. 1. С. 90—93.

26 июля

С. Ф. Ольденбург направил секретарю Совета Народных Комиссаров отзыв Академии наук на проект положения о НТО ВСНХ. Академия наук поручила академикам П. П. Лазареву, П. И. Вальдену, В. Н. Ипатьеву быть ее представителями в Совете НТО.

Организация науки. Кн. 1. С. 81.

30 июля

СНК постановил ассигновать из средств Государственного казначейства Техническому совету Радиевого отдела КЕПС 418 850 руб. на организацию и эксплуатацию пробного завода для извлечения радия и 396 190 руб. на содержание этого завода.

ПФА РАН, ф. 132, оп. 1, д. 283, л. 21; Документы по истории АН. 1. С. 95.

На заседании Совета КЕПС рассматривался вопрос о результатах проведенных работ по изучению бокситовых месторождений и о дальнейшем плане их исследований.

Документы по истории АН. 1. С. 93—95; Организация науки. Кн. 1. С. 184—185.

16 августа

На заседании СНК РСФСР утвержден декрет об организации НТО ВСНХ. На первом заседании коллегии НТО было избрано временное рабочее бюро Научной комиссии — П. П. Лазарев, И. М. Губкин, Н. М. Кулагин.

Декреты советской власти. Т. 3. М., 1964. С. 212—215; Организация науки. Кн. 1. С. 78—82.

22 августа

Начал работу Отдел минеральных вод КЕПС, задачей которого являлись учет лечебных ресурсов России и составление указателей минеральных вод.

Кольцов А. В. Создание и деятельность КЕПС. С. 70.

23 августа

На заседании Совета КЕПС рассматривался вопрос о принятии в ведение КЕПС учреждений Докучаевского почвенного комитета. Решено принять музей, библиотеку и лабораторию бывшего Докучаевского почвенного комитета в ведение комиссии и просить Ф. Ю. Левинсона-Лессинга выяснить финансовую сторону вопроса.

ПФА РАН, ф. 132, оп. 1, д. 212, л. 14—15; Документы по истории АН. 1. С. 97—100.

Не позднее 24 августа

А. И. Соболевский, филолог-славист, арестован без предъявления обвинений. Освобожден 24 августа под личное поручительство С. А. Белокурова.

In Memoriam. С. 200.

Август

На заседании КЕПС образован Организационный отдел под председательством А. Н. Крылова. В его состав вошли представители Академии наук, высших учебных заведений, крупных лабораторий, ряда ученых учреждений и обществ Петрограда.

Организация науки. Кн. 1. С. 84; *Кольцов А. В.* Создание и деятельность КЕПС. С. 85.

1 сентября

Начал свою работу Туркестанский отдел КЕПС, которым последовательно руководили Д. И. Мушкетов и Л. С. Берг. В обязанность отдела вменялось «составление полного библиографического указателя и маршрутника по Туркестану».

АН СССР. Ее задачи, разделение и состав. Л., 1925. С. 30.

12 сентября

Под председательством Н. П. Горбунова состоялось первое заседание Коллегии НТО ВСНХ совместно с временным бюро Научной комиссии по организационным вопросам, в котором участвовали П. П. Лазарев, А. Е. Ферсман, А. П. Павлов, В. А. Анри. По сообщению Горбунова после обсуждения этого вопроса с некоторыми академиками предложено создать филиал научно-технической комиссии в Петрограде во главе с А. Н. Крыловым.

На заседании коллегии НТО Н. П. Горбунов указал, что Академия наук начала работу по учету ученых учреждений и научных сил; подготовлено к изданию три тома «Наука в России».

Организация науки. Кн. 1. С. 82—85.

14 сентября

На заседании Общего собрания С. Ф. Ольденбург довел до сведения распоряжение Научного отдела Наркомпроса, что книги, учебные пособия Славянский отдел Библиотеки Академии наук должен выписывать из-за границы через Генеральное консульство, куда следует обращаться через иностранный отдел НКП. Принято к сведению.

Непременный секретарь сообщил, что по распоряжению президента на экстраординарном Общем совещании находящихся 26 июля в Петрограде членов конференции был составлен и отправлен секретарю Совнаркома отзыв на присланный в Академию наук проект положения о Научно-техническом отделе ВСНХ (см. 26 июля 1918 г.).

П. П. Лазарев и профессор В. Г. Хлопин избраны представителями Академии наук в Ученый медицинский совет.

Непременный секретарь сообщил, что Музей антропологии и этнографии представил к публикации «Путеводитель по Африканскому отделу музея». Решено напечатать 3000 экз.

А. С. Лаппо-Данилевский в качестве редактора сборника «Русская наука» представил для печати присланный директором Французского института в Петрограде Ю. К. Патулье перевод на французский язык очерк профессора Н. Н. Глубоковского по богословию. Решено напечатать 1100 экз.

Непременный секретарь С. Ф. Ольденбург доложил, что летом он представил великой княгине Елисавете Маврикиевне от имени Академии наук экземпляр издания «Императорская Академия наук в 1889—1914 гг.», предпринятого в ознаменование 25-летия президенства великого князя Константина Константиновича. Ольденбург сообщил также о поступивших со стороны книготорговцев и поставщиков из Германии предложений о сотрудничестве с учеными учреждениями Академии и просил выработать общую инструкцию для всех академических учреждений. Результаты решено передать в Комиссию по ученым учреждениям.

Я. И. Смирнов представил отчет о научной командировке летом 1918 г. в Дмитровский и Клинский уезды Московской губернии. Решено отчет напечатать в приложении к протоколу одного из ближайших заседаний Общего собрания. (В приложениях не обнаружено).

ПФА РАН, ф. 1, оп. 1а-1918, д. 165, л. 79, 80 об., 81, 82, 83 об., 84—86.

Середина сентября

Н. И. Кареев вместе со всей семьей арестован в с. Зайцево Смоленской губернии. Находился под домашним арестом 5 дней.

In Memoriam. С. 167.

18 сентября

На заседании ОИФ доложено, что Библиотечный отдел Наркомпроса препроводил в Академию протоколы двух заседаний первой сессии Центрального комитета государственных библиотек (от 10 и 12 августа), в которых принимал участие С. Ф. Ольденбург. В заседании 12 августа было постановлено: «1. Из бывшей „Собственной Его Величества библиотеки" собрание арабских рукописей, отобранное И. Ю. Крачковским, передать в Азиатский музей; 2. Уполномочить председателя ЦКГБ войти срочно в Комиссию иностранных дел с предложением передать рукописи Учебного отделения бывшего Министерства иностранных дел Азиатскому музею». Принято к сведению. Было доложено также, что представителем от Академии наук на конференцию Коллегии по делам музеев и охране памятников искусства и старины Наркомпроса назначен В. В. Бартольд.

Директор Азиатского музея сообщил о приобретении им книг и рукописей из библиотеки В. В. Радлова, библиотеки по египтологии и христианскому Востоку О. Э. Лемма и составленного В. В. Латышевым указателя библиографии В. И. Межова по Азии.

ПФА РАН, ф. 1, оп. 1а-1918, д. 165, л. 442 об., 445, 446.

25 сентября

На заседании ОФМ сообщено, что Комитет Государственной российской физической обсерватории под председательством президента Академии наук поручил Комитету метеорологических съездов решить вопрос о созыве в ближайшее время в Москве съезда для рассмотрения проектов реорганизации метеослужбы в России соответственно новым условиям и требованиям. Решено принять к сведению.

А. П. Карпинский и С. Ф. Ольденбург направили в Наркомпрос письмо, в котором указывали, что «в настоящее время люди умственного труда находятся в особо тяжелом положении ... в их среде наблюдается, по заключению врачей, особо сильное истощение, и ряды их тают с чрезвычайной быстротой вследствие болезней, многочисленных смертей и отъездов за границу».

ПФА РАН, ф. 1, оп. 1а-1918, д. 165, л. 244 об., 93 об., 94; Вестник РАН. 1966. Т. 66. № 22. С. 1098.

29 сентября

В Москве у себя дома вместе с женой и двумя дочерьми арестован историк, член-корреспондент А. А. Кизеветтер. Неделю провел на Лубянке, затем был переведен в Бутырскую тюрьму. Освобожден распоряжением члена коллегии ВЧК М. Я. Лациса по ходатайству совета старост 2-го МГУ 14 января 1919 г.

In Memoriam. С. 167.

Сентябрь

В. Н. Ипатьев провел два заседания Комиссии по демобилизации химической промышленности, в которых принимали участие А. Е. Фаворский, С. В. Лебедев, Н. Д. Зелинский, Б. В. Бызов.

Российские ученые и инженеры в эмиграции. М., 1993. С. 47; *Волков В. А.* Девиз «Диолефин». История создания синтетического каучука // Природа, 1978. № 3. С. 42—50.

1 октября

Принято постановление об отмене ученых степеней и званий.

Декреты советской власти. Т. 1. М., 1957. С. 301—302.

2 октября

На заседании ОИФ С. Ф. Ольденбург представил переданные ему А. А. Половцевым материалы, собранные М. С. Андреевым по памирским наречиям, для передачи их в Азиатский музей.

В ОИФ С. Ф. Ольденбург сообщил, что он и В. В. Бартольд избраны почетными членами Института истории искусств.

ПФА РАН, ф. 1, оп. 1а-1918, д. 165, л. 467 об., 468.

5 октября

На заседании Общего собрания непременный секретарь доложил, что в ОИФ Б. А. Тураев и Ф. И. Щербатской избраны ординарными академиками по литературе и истории азиатских народов.

На заседании ОФМ А. А. Белопольский предложил для публикации в «Известиях РАН» свою статью «О спектре Новой Звезды 1918 г.». Решено напечатать.

Общее собрание обязало всех ученых, находящихся в отпуске или в командировке, вернуться к 1 января, а в случае неявки — снимать их с содержания.

ПФА РАН, ф. 4, оп. 28, д. 4, л. 16; ПФА РАН, ф. 1, оп. 1а-1918, д. 165, л. 95, 96 об., 99—109 об. (и приложения 2, 3), 246 об.

6 октября

На митинге «Интеллигенция и пролетариат», который состоялся в Таврическом дворце в Петрограде, выступил В. А. Стеклов, где говорил о том, что

деятели науки и просвещения получают должное признание со стороны новой власти. Ученый подчеркнул: «Невежество есть опаснейший из конрреволюционеров... Новая власть, разумные вожди пролетариата сознают это, стараясь по мере возможности содействовать науке и просвещению».

ПФА РАН, ф. 162, оп. 3, д. 183, л. 21—22 об.; Документы по истории АН. 1. С. 101, примеч. 2.

7 октября

С. Ф. Ольденбург направил письмо А. В. Луначарскому с благодарностью за освобождение Д. П. Рябушинского, а также обратился с просьбой о своей командировке за границу.

ПФА РАН, ф. 2, оп. 1-1918, д. 42, л. 327.

Сметной комиссией НТО ВСНХ утверждены ассигнования на работы по организации Гидрологического института.

Организация науки. Кн. 1. С. 159.

8 октября

С. Ф. Ольденбург направил А. В. Луначарскому письмо о необходимости принятия мер для улучшения продовольственного снабжения и быта ученых. Он сообщил также, что Луначарский согласился создать особую комиссию из представителей Наркомпроса, Академии наук и высшей школы.

Документы по истории АН. 1. С. 100—101.

В Севастополе скончался ординарный академик В. В. Заленский.

Персон. состав. Кн. 1. С. 84.

11 октября

На заседании коллегии НТО бюро Научной комиссии сообщило об избрании президиума комиссии в составе председателя П. П. Лазарева, товарища председателя И. М. Губкина, ученого секретаря Н. М. Кулагина и членов В. А. Анри и А. Е. Ферсмана.

Организация науки. Кн. 1. С. 81.

14 октября

В Петрограде скончался почетный член РАН К. И. Михайлов.

Персон. состав. Кн. 1. С. 286.

16 октября

На заседании ОФМ для публикации в «Известиях» представлены: от имени Н. В. Насонова статьи «Материалы к фауне *Turbellaria* России», I, II, III, сер. VI, от имени П. П. Лазарева — статью «О простом типе оптического пирометра»; от Зоологического музея для «Зоологического ежегодника» — статьи В. Л. Бианки «Четвертое и последнее дополнение к Списку птиц С.-Петербургской губернии 1907 г. и новые данные о более редких видах», а также для «Известий» — «Орнитологические сборы покойного М. М. Березовского в Китае, преимущественно в провинциях Гань-су и Сычуань».

Н. С. Курнаков сообщил, что в связи с работами КЕПС по радиоактивности целесообразно создать при Академии наук специальный орган для публикации работ по этой тематике. КЕПС просил переименовать «Труды Радиевой экспедиции Академии наук» в «Труды Радиевой экспедиции Академии наук и Радиевого отдела КЕПС», начав вторую серию издания.

Утверждено название доклада, предложенного П. П. Лазаревым для прочтения в торжественном собрании 29 декабря: «Современные задачи атомизма».

Непременный секретарь С. Ф. Ольденбург доложил записку старшего хранителя Минералогического музея А. Е. Ферсмана о необходимости приобретения Академией коллекции русских минералов Л. Карелина, часть которых хранится в Геологическом музее. Максимальная стоимость коллекции 30 000 руб. Решено провести переговоры об окончательной стоимости и представить точные данные о необходимых кредитах.

Разрешено командировать Н. В. Насонова для продолжения исследований по фауне *Turbellaria* в окрестностях Орла.

Непременный секретарь доложил, что А. С. Фаминцын избран почетным членом Сельскохозяйственного ученого комитета.

ПФА РАН, ф. 1, оп. 1а-1918, д. 165, л. 258 об.—260, 261.

23 октября

На заседании ОИФ В. В. Бартольд сообщил, что А. А. Семеновым переданы в Азиатский музей 9 исмаилитских рукописей и составленное им их описание под заглавием «Исмаилитские рукописи, собранные А. А. Семеновым». Решено опубликовать в «Известиях».

Разрешено напечатать брошюру (в количестве 500 экз.), посвященную 100-летнему юбилею Азиатского музея.

ПФА РАН, ф. 1, оп. 1а-1918, д. 165, л. 473—474.

В Петрограде скончался ординарный академик Я. И. Смирнов.

Персон. состав. Кн. 1. С. 98.

26 октября

Президент Академии наук сообщил Общему собранию о предложении ректора Петроградского университета вступить в Совет высших учебных заве-

дений университетского типа, который образуется параллельно с уже существующим Советом высших специальных учебных заведений. Предложение принято.

Президент высказал Общему собранию пожелание ректора Петроградского университета об участии Академии в научно-просветительской организации, устраиваемой на Васильевском острове. Решено сообщить о согласии на участие, а также о том, что В. А. Стеклов избран представителем Академии наук.

ПФА РАН, ф. 1, оп. 1а-1918, д. 165, л. 111.

Н. С. Курнаков направил профессору В. А. Анри телеграмму о государственном значении работ по изучению Кара-Богаз-Гола и о своей готовности принять участие в разработке этой важной государственной задачи.

Организация науки. Кн. 1. С. 178; Документы по истории АН. 1. С. 101.

26—28 октября

В Москве проходил съезд по вопросам радиологии, высоких температур и рентгенологии под председательством П. П. Лазарева. Принято решение о создании Радиевой ассоциации, которая координировала бы работу Радиевого отдела КЕПС, Рентгенологического института, а также всех радиологических лабораторий.

Организация науки. Кн. 1. С. 169 (и примеч.).

30 октября

На заседании ОФМ С. Ф. Ольденбург доложил, что по указанию президента 26 октября он присутствовал на заседании Научного отдела Наркомпроса по вопросу о преобразовании Геологического и минералогического музея им. Петра Великого при Академии наук в Русский национальный геологический. Одобрено.

А. А. Марков представил для публикации в «Известиях» свою статью «Несколько задач исчисления вероятностей»; Н. С. Курнаков — свою статью совместно с С. Ф. Жемчужным «Пути кристаллизации химических диаграмм»; А. Н. Крылов — статьи Б. Г. Галеркина «Исследование треугольных пластинок» и «Кручение трехгранной призмы». Разрешено печатать.

ПФА РАН, ф. 1, оп. 1а-1918, д. 165, л. 264 об., 265.

На заседании ОРЯС удовлетворена просьба П. К. Симони о командировании его в Москву и Московскую губернию с поездкой в г. Осташков и монастыри Нила Столбенского (Нилова пустынь) и Селижаров Троицкий для занятий с хранящимися там рукописями.

Редактирование трудов академика В. Ф. Миллера Отделение просило взять на себя Н. В. Васильева.

Поддержано ходатайство С. А. Венгерова о субсидии около 9000 руб. для окончания «Критико-биографического словаря русских писателей и ученых».

На заседании ОФМ принято решение сообщить в музеи Академии о петиции Орловского уездного отдела образования Вятской губернии — оказать содействие в создании музея — с просьбой удовлетворить, по возможности, это ходатайство.

ПФА РАН, ф. 1, оп. 1а-1918, д. 165, л. 318—321; Документы по истории АН. 1. С. 103.

В октябре

Создан «объединенный совет научных учреждений и высших учебных заведений Петрограда», в работе которого участвовали А. П. Карпинский, С. Ф. Ольденбург, В. А. Стеклов, А. Е. Ферсман, В. М. Шимкевич и др. Объединенный совет стремился защищать права ученых, заботиться об улучшении условий их труда и быта, защищать арестованных, организовывать научные исследования и т. д.

Наука и кризисы. С. 416.

2 ноября

На заседании Общего собрания сообщено, что ректор Пермского университета, основанного в 1916 г. в качестве Пермского отделения Петроградского университета, а с 1 июля 1917 г. получившего собственный устав как самостоятельная государственная высшая школа, обратился в Академию наук с просьбой помочь необходимыми книгами и периодическими изданиями. Решено помочь различными изданиями.

Непременный секретарь доложил, что вернувшийся из командировки в Астрахань И. А. Кубасов передал просьбу Отдела высшей школы Астраханского Комиссариата по народному образованию разработать проект особого ученого учреждения для всестороннего изучения Астраханского края, которое объединило бы все научные и исследовательские силы края.

Решено признать целесообразным скорейшее образование в Астрахани Научного справочного бюро как первый шаг к объединению местных научных сил.

ПФА РАН, ф. 1, оп. 1а-1918, д. 165, л. 114 об., 116.

Коллегия Наркомпроса рассмотрела основные положения о Гидрологическом институте и постановила принять его в свое ведение в связи с возникшей идеей создания Геофизической ассоциации. Ввиду того что институт должен быть создан в Петрограде, Наркомпрос переслал в Комиссариат по просвещению Союза коммун Северной области материалы к проекту и передал ему на рассмотрение вопрос об утверждении института.

Организация науки. Кн. 1. С. 161.

3 ноября

В Одессе не стало ординарного академика А. М. Ляпунова: «не выдержал тяжелых условий современной жизни и, чувствуя, что останавливается работа его мысли, покончил с собой».

Personalia. С. 35; Персон. состав. Кн. 1. С. 89.

6 ноября

ОИФ избрало своим представителем в Совет по делам музеев и охраны памятников искусства и старины Н. Я. Марра.

ПФА РАН, ф. 1, оп. 1а-1918, д. 165, л. 478 об.

При КЕПС организован Газовый отдел для изучения месторождений природных газов.

Кольцов А. В. Создание и деятельность КЕПС. С. 71.

11 ноября

Научный отдел Комиссариата по просвещению Союза коммун Северной области предложил созвать совещание представителей ученых учреждений и высших учебных заведений для создания органа, координирующего их деятельность. Совещание было преобразовано в объединенный Петроградский совет научных учреждений. Председателем совета стал А. П. Карпинский.

Организация науки. Кн. 1. С. 29—30, примеч. 2.

13 ноября

На заседании ОФМ сообщено, что А. Н. Крылов назначен представлять Академию наук в комиссии Главного гидрографического управления по «изданию для народа энциклопедии по географическим наукам».

Непременный секретарь С. Ф. Ольденбург доложил, что «желательно избрать представителей от Академии наук в совещание по вопросу о согласовании работ Института по рентгенологии и Академии по исследованию радия и радиоактивных материалов». Избраны: Н. С. Курнаков, В. Н. Ипатьев, А. Н. Крылов и А. Е. Ферсман.

Старший хранитель Геологического музея А. Е. Ферсман доложил ФМО, что он готовит сводку о драгоценных и цветных камнях России и считает необходимым свести вместе все разрозненные сведения о минералах прилегающих к России монгольских и китайских владений. Работа может быть начата немедленно, так как уже имеются в виду определенные лица, знакомые и интересующиеся Востоком.

ПФА РАН, ф. 1, оп. 1а-1918, д. 165, л. 267 об., 268 об., 270.

18 ноября

М. Горький обратился к В. И. Ленину с требованием прекратить репрессии против интеллигенции.

Горький М. Неизданная переписка. М.: Наследие, 1998. С. 106.

20 ноября

На заседании ОИФ А. В. Никитский представил к печати в «Известиях» свои статьи: «Дракон Евпатрид» и «Заметки к Платону».

С. Ф. Ольденбург избран от Академии наук членом Совета по делам музеев и охраны памятников искусства и старины вместо Н. Я. Марра.

Состоялось совещание Радиевого отдела КЕПС, Рентгенологического и радиологического института. Обсуждался вопрос об объединении работ, связанных с радием и о создании «радиевой ассоциации».

Организация науки. Кн. 1. С. 168, 169.

Избраны: членами-корреспондентами — бельгийский историк Анри Пиренн и профессор Collège de France Сильвен Леви.

ПФА РАН, ф. 1, оп. 1а-1918, д. 165, л. 484, 486 об., 487.

24 ноября

Совет КЕПС поддержал предложение Д. С. Рождественского о создании Оптического института.

Кольцов А. В. Создание и деятельность КЕПС. С. 81.

25 ноября

На заседании Совета КЕПС было принято решение об организации Оптического института. Рассматривался вопрос о ходе разработки устава Керамического института.

Организация науки. Кн. 1. С. 144—145, 151—152.

В Москве скончался почетный академик А. Н. Веселовский.

Персон. состав. Кн. 1. С. 288.

26 ноября

На заседании экстраординарного Общего собрания непременный секретарь сообщил, что Наркомпрос предполагает предпринять ряд мер по реформе Академии наук, считая, что Академией в этом отношении ничего не сделано. После обмена мнениями Общее собрание образовало особую комиссию из непременного секретаря и шести действительных членов (по два от каждого отделения) под председательством А. П. Карпинского «для пересмотра Устава и

положений об учреждениях Академии в видах выяснения того, какие в них могут быть внесены изменения».

А. А. Шахматов представил для публикации в «Известиях» статью В. И. Срезневского «Из Украинской скарбницы И. И. Срезневского». Положено напечатать.

И. П. Бородин доложил, что член-корреспондент О. А. Федченко просит выдать охранный лист для учрежденного ею ботанического и акклиматизационного сада в имении Ольгино Можайского уезда Московской губернии и для ее дома с библиотекой.

Собрание ученых специалистов под руководством П. П. Лазарева приняло решение о развертывании работ по изучению Курской магнитной аномалии. Признано необходимым создать для этой цели при Академии наук специальную комиссию.

Представителем Академии наук в Совет по делам статистики при Центральном статистическом управлении избран А. А. Марков.

ПФА РАН, ф. 1, оп. 1а-1918, д. 165, л. 119 об.—121 об.

Под председательством П. П. Лазарева состоялось заседание специалистов по вопросу о необходимости сбора и обработки бурового материала по Курской и Орловской губерниям. Этим заседанием открыла свою деятельность Комиссия по исследованию Курской магнитной аномалии.

Ленин и АН. С. 143—144.

27 ноября

На заседании ОФМ С. Ф. Ольденбург представил статьи П. П. Лазарева «О соотношении между твердостью упругих, термических и оптических постоянных величин элементов» (на фр. яз.) и «О соотношении между твердостью и предельной упругостью». Решено напечатать в «Известиях».

И. П. Бородин просил разрешения напечатать свою статью «Новые данные об эпидерминах» в «Журнале Русского ботанического общества». Разрешено.

ПФА РАН, ф. 1, оп. 1а-1918, д. 165, л. 272 об., 273 об.—274 об., 276 об. (и приложение).

В. И. Вернадский единогласно избран президентом Украинской Академии наук.

Научное и социальное значение деятельности В. И. Вернадского. М.; Л.: Наука, 1989. С. 292.

Коллегия НТО ВСНХ утвердила основные положения инструкции Научной комиссии НТО. Комиссия учреждена из двух отделений — Московского и Петроградского, которые в свою очередь разделяются на секции.

На совещании при НТО, созванном по инициативе Н. П. Горбунова, присутствовавшие Н. С. Курнаков, П. П. Лазарев, Л. А. Чугаев, Я. В. Самойлов и другие члены отдела единодушно высказались за организацию экспедиции по исследованию Карабогазского залива.

С. Ф. Ольденбург представил на утверждение проект соглашения об устройстве радиевой ассоциации, выработанный комиссией из представителей Академии, КЕПС и Государственного рентгенологического и радиологического института. Радиевая ассоциация была утверждена.

Организация науки. Кн. 1. С. 85—88, 169 (примеч. 3); Документы АН. 1. С. 102.

На объединенном заседании Палаты мер и весов и Института физико-химического анализа обсуждался вопрос об участии этих учреждений в работе Радиевого отдела КЕПС, а также о создании лаборатории высоких температур.

ПФА РАН, ф. 132, оп. 1, д. 282, л. 6, 7, 16; д. 283, л. 11—12; *Соловьев Ю. И., Звягинцев О. Е.* Николай Семенович Курнаков. М., 1960. С. 97; Научное и социальное значение деятельности В. И. Вернадского. Л.: Наука, 1989. С. 292.

30 ноября

На заседании Общего собрания С. Ф. Ольденбург представил письмо Союза служащих учреждений Академии наук, в котором изложена просьба о выдаче им экипировочных денег и ордеров на приобретение одежды в связи с тяжелым положением. Решено передать вопрос на рассмотрение Правления, но высказано пожелание, чтобы ходатайство было удовлетворено.

С. Ф. Ольденбург сообщил, что в Комиссию по рассмотрению некоторых статей Устава Академии наук избраны от ОРЯС Н. А. Котляревский и А. А. Шахматов.

ПФА РАН, ф. 1, оп. 1а-1918, д. 165, л. 125—126.

2 декабря

На заседании КЕПС и. о. председателя Н. С. Курнаков сообщил, что на совещании в НТО ВСНХ 27 ноября 1918 г. решено отложить обследование Карабогазского залива ввиду современных политических условий. Вместе с тем выражено пожелание, чтобы брошюра «Кара-Богаз и его промышленное значение» была выпущена вторым изданием. Признано желательным отправить экспедицию в район Соликамска и Усолья.

Организация науки. Кн. 1. С. 178—179.

4 декабря

На заседании Общего собрания по докладу Н. К. Никольского утверждено решение организовать Историко-библиографический музей славяно-русской книжности (существовал до 1924 г. — Примеч. сост.).

На заседании ОРЯС рассмотрены и утверждены типографские сметы на 1919 г. В смету внесена сумма в 30 000 руб. на образование Музея славяно-русской книжности по записке Н. К. Никольского.

ПФА РАН, ф. 1, оп. 1а-1918, д. 165, л. 327—329 (и приложения 1, 2).

6 декабря

На заседании Общего собрания поддержано постановление ОФМ о присуждении А. А. Брандту Ломоносовской премии за работу «Основания термодинамики» (ч. I, II. Пг., 1917).

С. Ф. Ольденбург прочитал следующее: «Опыт последних двух лет показал, что со времени национализации капиталов Российской Академии наук выдача премий стала совершенно невозможной, притом и работы по соисканию премий почти не представляются вовремя. Ввиду сего казалось бы правильным отменить в 1920 г. конкурсы на соискание премий».

Решено отменить конкурсы на соискание академических премий в 1920 г.

Протокол ОС. 6 декабря. № 11. § 232, 246.

8 декабря

В Петрограде скончался ординарный академик А. С. Фаминцын.

Персон. состав. Кн. 1. С. 72.

16 декабря

На заседании экстраординарного Общего собрания избраны члены Комиссии по Уставу Академии и положений об академических учреждениях. Решено кроме непременного секретаря и академиков, являющихся представителями от отделений, избрать членами названной комиссии А. А. Шахматова, А. С. Лаппо-Данилевского, Н. Я. Марра, А. Н. Крылова.

На экстраординарном заседании ОФМ создана комиссия из М. А. Рыкачева, А. А. Белопольского, А. Н. Крылова, председателя КЕПС А. Е. Ферсмана и Б. А. Линденера для рассмотрения проекта о Российской геофизической ассоциации совместно с Главной физической обсерваторией.

М. А. Рыкачев сообщил о ходе работы по организации Гидрологического института.

ПФА РАН, ф. 1, оп. 1а-1918, д. 165, л. 136, 287 об., 297.

17 декабря

В Москве скончался почетный член Академии наук С. Д. Шереметев.

Персон. состав. Кн. 1. С. 277.

18 декабря

На заседании ОРЯС представлено заявление А. А. Бахрушина о передаче дома в Москве в безвозмездное пользование Академии наук для нужд Литературно-театрального музея. Решено с благодарностью принять.

ПФА РАН, ф. 1, оп. 1а-1918, д. 165, л. 136, 333 об.

19 декабря

Подписан Декрет СНК «Об учете и мобилизации технических сил республики», в котором выдвинуты трудовая повинность и милитаризация труда, включая и научный.

«Известия». 1918. № 281, 22 декабря.

20 декабря

На заседании Соляного отдела КЕПС обсуждался вопрос об организации экспедиции для изучения возможностей эксплуатации Соликамского месторождения.

Соловьев Ю. И. Николай Семенович Курнаков. С. 91.

24 декабря

Состоялось первое организационное заседание Научной комиссии НТО ВСНХ под председательством П. П. Лазарева.

Организация науки. Кн. 1. С. 81 (примеч. 3).

29 декабря

Состоялось торжественное публичное заседание Академии наук, на котором оглашены отчеты: о деятельности Российской Академии наук по отделениям Физико-математических наук и исторических наук, а также филологии (С. Ф. Ольденбург) и Отделению русского языка и словесности (И. С. Пальмов); о присуждении премий: им. М. Н. Ахматова — П. В. Безобразову, А. Н. Костякову, В. Н. Любименко, Е. В. Спекторскому, С. Л. Франку, Ю. М. Шокальскому; им. генерал-адъютанта С. А. Грейга — А. А. Кауфману; Ломоносовской — А. А. Брандту; им. графа Д. А. Толстого — Г. А. Ильинскому; им. М. И. Михельсона — П. К. Симони; о деятельности Академии наук по отделениям Физико-математических наук и исторических наук, а также филологии за 1918 год (Пг., 1919. С. 1—17, 330—335); о деятельности Отделения русского языка и словесности за 1918 год (Пг., 1919. С. 1—26).

В течение года

Избраны: действительными членами — С. Г. Навашин, Б. А. Тураев, Ф. И. Щербатской; почетными членами — В. Г. Короленко; членами-коррес-

пондентами — П. Н. Жукович, А. Ф. Иоффе, Б. Л. Модзалевский; иностранными членами-корреспондентами — С. Леви, А. Пиренн, К. Ф. М. Стермер (Штермер).

Персон. состав. Кн. 2. С. 2, 139, 360, 364.

П. П. Лазарев произнес речь «Современные задачи молекулярной физики».

Отчет о деятельности РАН за 1918 г. С. 375—400.

При Комиссии по изучению естественных производительных сил России организован Газовый отдел для изучения природных газов.

Кольцов А. В. Создание и деятельность КЕПС. С. 70.

А. П. Карпинский возглавил Комиссию по уставу и положению об академических учреждениях.

Вестник РАН. 1996. № 22, декабрь 1996. С. 1099.

П. П. Лазарев с 1918 г. руководил научными исследованиями Курской магнитной аномалии.

Вестник РАН. 1996. № 22, декабрь 1996. С. 452.

Вышли в свет: Выставка «Ломоносов и Елизаветинское время». Т. 6; Императорская Академия наук 1889—1914 г. II. Материалы для истории академических учреждений. III. Материалы для Биографического словаря действительных членов Имп. АН (Часть первая: А—Л; Часть вторая: М—Я); Обозрение трудов по славяноведению / Под ред. В. Н. Бенешевича. Вып. 3 (до января 1914 г.); Образцы народной словесности монгольских племен. Тексты. Т. 1; Письма и бумаги императора Петра Великого. Т. 7, вып. 1; Русский исторический журнал. Кн. 5; Труды Комиссии по изучению озера Байкал. Т. 1, вып. 1; Труды Особой зоологической лаборатории и Севастопольской биологической станции. Вып. 1—2; Труды Радиевой экспедиции РАН. № 9, 10 (последний); *Бартольд В. В.* Улугбек и его время // Зап. ИФО. Сер. VIII. Т. 13, № 5; *Вернадский В. И.* Опыт описательной минералогии. Т. 2, вып. 1. Пг.; *Карский Е. Ф.* Этнографическая карта белорусского племени. Пг.; *Лаппо-Данилевский А. С.* Основные принципы исторического знания в главнейших направлениях: номотетическом и идеографическом // Известия РАН. Сер. VI. № 6. С. 445—475; № 7. С. 651—670; № 9. С. 843—872; № 11. С. 1059—1089; № 12. С. 1291—1297.

1919

15 января

На заседании ОФМ в состав Организационного отдела Института экспериментальных исследований избраны академики Н. С. Курнаков, В. Н. Ипатьев, А. Н. Крылов (см. август 1918 г.).

Отделение просило академиков А. А. Белопольского, Н. С. Курнакова, В. Н. Ипатьева, А. Н. Крылова и П. П. Лазарева в качестве представителей Академии наук принять участие в I съезде физиков.

Труд В. А. Стеклова «Основные задачи математических функций» решено печатать отдельным изданием, тиражом 1000 экз.

Непременный секретарь С. Ф. Ольденбург представил для публикации следующие статьи П. П. Лазарева: «О соотношении между предельной нагрузкой и атомической концентрацией», «О теории безэлектродного разряда в газах», «О законе Тальбота» и «Исследования по ионной теории цветного зрения»; И. П. Бородин — статью Ю. А. Филипченко «Исследование окраски у канареек».

Принято решение: заведование Математическим кабинетом возложить на В. А. Стеклова.

С. Ф. Ольденбург доложил, что в связи с кончиной А. С. Фаминцына необходимо избрать председателя бюро Международной библиографии. Баллотировкой председателем бюро избран И. П. Бородин.

А. П. Карпинский как председатель Полярной комиссии выступил с сообщением о значении для страны района Печенги и Рыбачьего полуострова. Решено мнение Академии наук сообщить СНК РСФСР.

ПФА РАН, ф. 1, оп. 1а-1919, д. 166, с. 125, 125 об., 126 об., 127, 128, 132.

16 января

Совнарком рассматривал ходатайство Академии наук и А. В. Луначарского о помиловании председателя Русского исторического общества, почетного члена Академии наук, великого князя Николая Михайловича. Принято решение отклонить.

Латышев А. Г. Рассекреченный Ленин. М., 1996. С. 139.

18 января

На заседании Общего собрания сообщено о письме Библиотечного отдела Наркомпроса: «События, вызванные войной и отчасти обусловленные внутренним положением страны, нарушив транспорт и прервав связь государства с европейским рынком, наиболее чувствительно и резко отразились в деле снабжения книгами, журналами и справочниками государственных книгохранилищ и библиотек. В связи с этим Библиотечный отдел предполагает в бли-

жайшее время направить в Швецию и Германию специалистов для заказа и закупки книг по различным отраслям знания». Предлагается директорам библиотек, музеев и лабораторий Академии воспользоваться этим предложением.

Из Гидрометрической части Комиссариата земледелия сообщили, что обсужден проект учреждения при Академии наук Гидрологического института и что устройство этого института необходимо и своевременно.

Сообщено, что в редакцию сборника «Русская наука» поступили работы: Н. А. Холодковского «Очерк истории развития морфологической зоологии и других отраслей зоологических наук, а также анатомии человека и гистологии в России» и К. Д. Глинки «Русское почвоведение». (Краткий исторический очерк). Решено печатать в сборнике.

Непременный секретарь доложил о результатах двух заседаний Комиссии по пересмотру Устава Академии и положений об академических учреждениях. Решено напечатать данный текст в приложении II к настоящему протоколу и в приложении III журнала комиссии.

Академики А. А. Марков, В. А. Стеклов и А. Н. Крылов представили записку с примерной сметой по устройству Математического кабинета с показательным музеем им. П. Л. Чебышева.

Непременный секретарь доложил, что Отдел по управлению государственными типографиями предписал коллегии Типографии Академии наук уменьшить число метранпажей до нормы «один метранпаж на 20 наборщиков».

А. А. Шахматов просил Комиссариат по просвещению от имени Академии отменить указанное распоряжение ввиду совершенно особого характера производимых Типографией работ, а если это распоряжение не может быть отменено, то разрешить присвоить наборщикам высшей квалификации оклады не как метранпажам, а как ученым специалистам.

Непременный секретарь сообщил, что в заседании Выборной комиссии профессор Е. С. Федоров избран в действительные члены Академии наук по кристаллографии, старший ученый хранитель Минералогического музея А. Е. Ферсман — в действительные члены по минералогии (сверх штата).

ПФА РАН, ф. 1, оп. 1а-1919, д. 166, л. 15, 17, 18 об., 19 об., 21, 23 об.

20 января

На заседании ОРЯС председательствующий сообщил о выходе в свет первого тома сочинений Н. М. Карамзина и о решении приобрести портрет покойного президента Академии, великого князя Константина Константиновича для помещения его в Малый конференц-зал и портрет ординарного академика С. М. Соловьева. Принято к сведению.

ПФА РАН, ф. 1, оп. 1а-1919, д. 166, л. 316.

21 января

Соляной отдел КЕПС рассмотрел вопрос о создании Петроградского карабогазского комитета для научного и технико-экономического руководства Карабогазской экспедицией.

Соловьев Ю. И. Николай Семенович Курнаков. С. 104—105.

27 января

Президент А. П. Карпинский направил наркому просвещения А. В. Луначарскому ряд предложений об изменениях в Уставе Академии наук и высказывался за то, чтобы преобразования Академии проводились лишь на основе строгого учета ее традиций как высшего научного учреждения России. Изменения были рассмотрены в специальной комиссии, а затем окончательно приняты Конференцией Академии наук. Они касались выборов в действительные члены, расширения некоторых разрядов, предельного возраста действительных членов, публичности заседаний, ведения дел.

Документы по истории АН. 1. С. 115—118.

28 января

В Петрограде в Петропавловской крепости «в ответ на убийство Карла Либкнехта и Розы Люксембург» расстреляны почетные члены Академии великие князья нумизмат Георгий Михайлович, историк Николай Михайлович и генерал-адъютант Павел Александрович.

Наука и кризисы. С. 430.

29 января

На заседании ОИФ В. В. Латышев представил для публикации в «Известиях РАН» статью П. В. Ернштедта «Памятники греческой речи Египта»; С. Ф. Ольденбург — свои статьи «Основные задачи современного изучения индийского искусства», «Джайнские параллели к буддийскому рассказу о монахе и птице, проглотившей драгоценный камень», работу А. Н. Самойловича «Опись бумаг В. В. Радлова, поступивших в Азиатский музей РАН», статьи И. Ю. Крачковского «Мутазилитский трактат VIII в. о литературном творчестве» и В. Г. Богораза «О так называемом языке духов (шаманском) у различных ветвей эскимосского племени», Б. А. Тураев — свою статью «Коптские рукописи Азиатского музея РАН».

ПФА РАН, ф. 1, оп. 1а-1919, д. 166, л. 249 об.—251 об.

4—8 февраля

В Петрограде состоялся I съезд физиков, в котором участвовали академики А. А. Белопольский, Н. С. Курнаков, А. Н. Крылов и П. П. Ла-

зарев. Съезд положил начало Ассоциации русских физиков (см. 15 января 1919 г.).

Материалы к истории АН. С. 27.

5 февраля

На заседании ОФМ П. П. Лазарев доложил, что председатель Чрезвычайной комиссии по снабжению Красной Армии попросил его взять на себя организацию работ Магнитной подкомиссии в контакте с Академией наук, Физическим институтом и Геологическим комитетом, который будет финансировать это предприятие.

Документы по истории АН. 1. С. 118—119.

В. А. Стеклов представил для публикации в «Известиях РАН» статью профессора Г. В. Колосова «Заметка о движении твердого тела в несжимаемой жидкости в случаях В. А. Стеклова и А. М. Ляпунова»; П. П. Лазарев — свои статьи «О влиянии охлаждения красок на поглощение света в них», «Теория мышечного сокращения», «Исследование по теории растворов», «О кинетике фотохимических реакций». Лазарев просил также издать его труд, посвященный ионной теории возбуждения (ч. 1), на средства Академии наук, отдельной книгой, и работу Т. К. Молодого и П. Н. Павлова «Исследование поверхностного натяжения жидкостей методом фотографирования капли в момент отрывания». Решено статьи печатать в «Известиях РАН», книгу — в 1000 экз., в формате «Известий».

ПФА РАН, ф. 1, оп. 1а-1919, д. 166, л. 140—140 об.

7 февраля

В Петрограде скончался ординарный академик А. С. Лаппо-Данилевский.

Персон. состав. Кн. 1. С. 86.

10 февраля

На заседании СНК Л. Б. Красин доложил о создании специальной Комиссии по исследованию Курской магнитной аномалии.

Ленин и АН. С. 117.

Начала работу Петроградская научная комиссия — отделение Научной комиссии НТО.

Организация науки. Кн. 1. С. 85.

19 февраля

Отдел ученых учреждений и высших учебных заведений Наркомпроса сообщил председателю Бюро объединенного совета петроградских научных учреждений и высших учебных заведений А. П. Карпинскому о предоставлении 100 ученым Петрограда красноармейских пайков в целях улучшения их продовольственного положения. Список был составлен на 98 человек и переслан А. В. Луначарскому. Решение было принято по ходатайству Луначарского, обсудившего с М. Горьким прискорбные случаи «смерти выдающихся русских ученых».

Петроградский Дом ученых. 1920—1921. История в документах. СПб., 2003. С. 3; Организация науки. Кн. 1. С. 339.

На заседании ОФМ Н. В. Насонов представил для публикации в «Фауне России» свою работу «Млекопитающие» (т. 3). Решено печатать.

Избраны четыре члена ГРАО: А. А. Марков, М. А. Рыкачев, В. А. Стеклов и А. Н. Крылов.

ПФА РАН, ф. 1, оп. 1а-1919, д. 166, л. 149 об., 151 об.

20 февраля

Декретом Совета народных комиссаров Пушкинскому Дому передано здание архива Таможенного департамента на Тифлисской улице, д. 1.

Баскаков В. Н. Пушкинский Дом. Л., 1980. С. 52.

21 февраля

А. П. Карпинский и С. Ф. Ольденбург присутствовали на праздновании 100-летия основания Петроградского университета. В приветственном адресе отмечалось, что члены Академии наук всегда были тесно связаны с университетом и руководили его ведущими кафедрами.

«Красная Звезда». 1918. 19 февраля.

26 февраля

На заседании ОИФ С. Ф. Ольденбург сообщил, что необходимо определить, кто заменит А. С. Лаппо-Данилевского в учреждениях и комиссиях, которыми он заведовал и где председательствовал до смерти. Решено просить М. А. Дьяконова принять на себя заведование Минц-кабинетом, быть председателем комиссий, в которых состоял Лаппо-Данилевский, кроме Комиссии «Русская наука», председателем которой назначен С. Ф. Ольденбург, и принять на себя наблюдение за всеми изданиями Академии наук, которые вел А. С. Лаппо-Данилевский.

ПФА РАН, ф. 1, оп. 1а-1919, д. 166, л. 260.

Февраль

По предложению Л. Б. Красина при Московском отделении КЕПС организована специальная комиссия по изучению Курской магнитной аномалии во главе с П. П. Лазаревым.

Ленин и АН. С. 115—116.

По инициативе Геологического и минералогического музея РАН на первой музейной конференции в Петрограде был предложен проект декрета о защите месторождений ископаемых животных.

Материалы к истории АН. С. 27.

5 марта

На заседании ОФМ П. П. Лазарев предложил напечатать в «Известиях» свои статьи: «Кинетика коллоидных процессов при возбуждении» и «Теория явлений мелькания при периферическом зрении».

ПФА РАН, ф. 1, оп. 1а-1919, д. 166, л. 154 об.

П. П. Лазарев сообщил об отпуске до 300 000 руб. Московскому отделению КЕПС для научно-исследовательских работ в районе Курской магнитной аномалии.

Ленин и АН. С. 117.

Российская Академия наук направила А. П. Луначарскому дополнительный список на получение красноармейских пайков. В него включены Н. А. Морозов и Н. П. Лихачев (см. 19 февраля 1919 г.).

Организация науки. Кн. 1. С. 339.

8 марта

На заседании Общего собрания зачитано письмо П. П. Гнедича о том, что им сделано соответствующее распоряжение о передаче Академии наук после его смерти коллекции портретов, в том числе портретов литераторов и артистов, а также обширной переписки с ними.

Сообщено, что А. Я. и Д. Я. Дашковы передают в дар Пушкинскому Дому и Рукописному отделу БАН все рукописи, библиотеку, собрание портретов и рисунков исторического, литературного и бытового значения, принадлежавших П. Я. Дашкову, и просили сохранить за этим собранием его имя.

На заседании ОФМ признано желательным учредить при Академии наук Математический кабинет им. П. Л. Чебышева и А. М. Ляпунова и приобрести для него библиотеку А. М. Ляпунова. Решено возбудить ходатайство перед Наркомпросом.

На заседании Научного совета сообщено, что по предложению П. П. Лазарева признано желательным возобновить издание «Melanges» начиная с текущего 1919 г. в количестве 500 экз., сократив при этом число экземпляров общих «Известий». Одобрено и решено сообщить об этом в Издательскую комиссию.

Общее собрание одобрило предложение ОИФ поручить С. Ф. Ольденбургу председательствовать в Комиссии «Русская наука» и редактировать это издание.

Непременный секретарь сообщил, что 21 февраля состоялось торжественное празднование Петроградским университетом 100-летия со дня его основания; в качестве представителей от Академии наук на этом торжестве присутствовал президент Академии наук и научного совета.

ПФА РАН, ф. 1, оп. 1а-1919, д. 166, л. 45 об., 46, 47, 48 об., 51, 54 об.—55 об. (и приложение 3).

Н. А. Котляревский сообщил, что особая комиссия в составе А. А. Шахматова, С. Ф. Ольденбурга и его, Котляревского, а также приглашенных в заседание Б. Л. Модзалевского, И. А. Кубасова, В. А. Рышкова рассмотрела и одобрила Общие положения о Пушкинском Доме при Российской Академии наук, его штат и постановила внести это на рассмотрение Общего собрания.

Документы по истории АН. 1. С. 119—120.

10 марта

На заседании Совета КЕПС его ученый секретарь А. Е. Ферсман сообщил о деятельности и финансовом положении комиссии.

В. А. Анри сообщил, что его командируют в ближайшее время во Францию для ознакомления с ходом научной работы за границей, для доставки в Россию новейших произведений научной литературы, для принятия мер к распространению за границей русских ученых трудов, для приобретения необходимых в научных работах приборов и инструментов, а также для укрепления более тесной связи между научными центрами России и заграницы.

Документы по истории АН. 1. С. 121.

На заседании совета КЕПС Н. С. Курнаков сообщил, что научная часть по подготовке экспедиции с целью исследований Кара-Богаз-Гола завершена, но экспедиция задерживается из-за оккупации Юга России.

Соловьев Ю. И. Николай Семенович Курнаков. С. 105.

На заседании ОИФ С. Ф. Ольденбург представил для публикации экземпляр «Протоколов заседаний Русского комитета для изучения Средней и Восточной Азии» за 1918 г. (№ 1).

ПФА РАН, ф. 1, оп. 1а-1919, д. 166, л. 265.

18—23 марта

На VIII съезде РКП(б) по отчету Центрального комитета принято постановление о мерах, направленных на развитие науки и сближение ее с производством.

Ленин и АН. С. 60—61.

20 марта

На заседании совета КЕПС заслушано сообщение и. о. председателя Н. С. Курнакова о целесообразности объединения работ по исследованию бокситов.

Организация науки. Кн. 1. С. 185—186.

22 марта

В Петрограде скончался почетный академик К. К. Арсеньев.

Персон. состав. Кн. 1. С. 284.

22 марта

На заседании Комиссии ОИФ по вопросу о расширении Отделения (С. Ф. Ольденбург, Ф. И. Успенский, П. К. Коковцов, М. А. Дьяконов, Н. Я. Марр, А. В. Никитский, Б. А. Тураев, Ф. И. Щербатской) решено ходатайствовать перед руководством РАН о пополнении Отделения специалистами по различным гуманитарным наукам.

Протоколы ОИФ. 1919. № 3. § 88; ПФА РАН, ф. 1, оп. 1а-1920, д. 166.

25 марта

А. П. Карпинский направил письмо в Комиссариат народного просвещения, в котором он протестует против уплотнения академического дома на 7-й линии Васильевского острова.

Вестник РАН. 1996. Т. 66, № 12. С. 1098.

26 марта

На заседании ОФМ представили для публикации в «Известиях РАН»: А. П. Карпинский — статью А. А. Борисяка «Об остатках *Chalicotherioidea* изолигоценовых отложений Тургайской области»; Н. В. Насонов — статью Н. А. Холодковского «О новом виде рода *Pemphigus hartig*» (на англ. яз.); от имени В. И. Палладина — статью «Влияние света на рост отделенных стеблей этиолированных листьев бобов и на их обмен веществ»; А. Е. Ферсман — статью Е. Е. Костылевой «О формах разъедания кристаллов топаза из Монголии»; от Зоологического музея — «Отчет Зоологического музея за 1917 г.». Решено печатать.

В. А. Стеклов доложил проект устава Российского гидрологического института. Решено разослать по отделениям Академии наук и напечатать в Приложении к протоколу.

ПФА РАН, ф. 1, оп. 1а-1919, д. 166, л. 161 об., 162, 164 об., 167—172 (и приложение).

Март

На заседании ОФМ сообщено, что в Постоянную полярную комиссию Академии наук влилась Комиссия по градусному измерению на островах Шпицбергена (основана в 1897 г.) и Комиссия для снаряжения Русской полярной экспедиции под начальством барона Э. В. Толля (основана в 1899 г.).

Документы по истории АН. 1. С. 154 (примеч. 13).

29 марта

В. Г. Короленко призывал председателя СНК Украины Х. Г. Раковского отказаться от «свирепой и бессудной жестокости» и прекратить «бессудные расстрелы», которые погубят страну.

Письма В. Г. Короленко Х. Г. Раковскому // Вопросы истории. 1990. № 10. С. 7, 16—17.

1 апреля

На заседании Общего собрания сообщено, что Л. Ф. Пантелеев передал в дар Академии редкие книги на русском и иностранных языках литературного, научного и художественного содержания, автографы известных людей и просил «перевести это имущество в Академию или озаботиться охраной квартиры».

Старший зоолог А. А. Бялыницкий-Бируля представил Общему собранию от имени директора Зоологического музея экземпляр проекта «Положения о Зоологическом музее РАН» в переработанном виде. Решено срочно передать проект на заключение Комитета по ученым учреждениям Академии.

Избраны: профессор Е. С. Федоров — действительным членом Академии наук по кристаллографии и старшим ученым хранителем Геологического и минералогического музея, А. Е. Ферсман — действительным членом по минералогии (сверх штата).

ПФА РАН, ф. 1, оп. 1а-1919, д. 166, л. 41, 41 об., 48 об.

В Петрограде скончался ординарный академик М. А. Рыкачев.

Персон. состав. Кн. 1. С. 83.

2 апреля

На заседании ОИФ С. Ф. Ольденбург представил для публикации в «Известиях РАН» работу В. Л. Котвича «Русские архивные документы по сношению с ойратами в XVII и XVIII вв.».

ПФА РАН, ф. 1, оп. 1а-1919, д. 166, л. 267 об.

Заместитель народного комиссара просвещения З. Г. Гринберг телеграфировал коменданту зданий РАН о недопустимости нарушения жилищных прав ученых.

ПФА РАН, ф. 2, оп. 1-1917, д. 3, л. 453; *Кольцов А. В.* Ленин и становление АН как центра советской науки. С. 140.

5 апреля

На заседании Общего собрания утверждены «Положение и штат Пушкинского Дома» и решено представить их на утверждение в Наркомпрос.

Непременный секретарь С. Ф. Ольденбург доложил, что председательствующий в ОРЯС А. А. Шахматов просил командировать старшего хранителя

Рукописного отдела БАН В. И. Срезневского в Москву для срочных работ в Румянцевском музее над рукописями Л. Н. Толстого, а также в Саратов и Воронеж для выполнения поручения РАН по перевозке в Петроград рукописей, принадлежавших Академии. Одобрено.

ПФА РАН, ф. 1, оп. 1а-1919, д. 166, л. 61.

С. Ф. Ольденбург огласил постановление Издательской комиссии о возобновлении с 1919 г. издания «Melanges» (Сборники: Математический, Астрономический, Физический, Химический, Биологический, Геологический, Палеонтологический, Минералогический, Азиатский, Греко-Римский, Историко-филологический). Решено печатать сборники с сохранением пагинации «Известий» (см. 8 марта 1919 г.).

Протоколы ОС. 1919. № 4. § 116; ПФА РАН, ф. 1, оп. 1а-1919, д. 166.

9 апреля

На заседании ОФМ И. П. Бородин представил для публикации в «Известиях РАН» статью В. Н. Любименко «Исследование пигментов пластид. Ч. II. О коллоидальном растворе и новых кристаллах хлорофилла». Решено публиковать.

В связи со смертью М. А. Рыкачева избраны председатели комиссий: Водомерной — А. П. Карпинский, По исследованию верхних слоев атмосферы — А. А. Белопольский, Магнитной — А. Н. Крылов.

Н. В. Насонов просил командировать его в Лужский и Петроградский уезды Петроградской губернии и в Черниговскую губернию для изучения фауны пресных вод. Решено командировать с ассигнованием на расходы по командировке 2500 руб.

Н. К. Никольский в ОРЯС доложил о начале подготовительных работ по устройству Историко-библиографического отдела древнерусской книжности и для продолжения работ просил аванс в размере 3000 руб. Просьба удовлетворена.

ПФА РАН, ф. 1, оп. 1а-1919, д. 166, л. 174, 174 об., 177 об., 178, 323 об.

15 апреля

На заседании Постоянной полярной комиссии, проходившем под председательством А. П. Карпинского, И. П. Толмачев доложил свою записку о необходимости безотлагательного исследования Земли Николая Второго (Северная Земля). Комиссия признала эти исследования делом первостепенной научной и государственной важности.

Документы по истории АН. 1. С. 125.

Пушкинскому Дому передан особняк по ул. Халтурина, д. 22, которым он пользовался до 1927 г.

Баскаков В. Н. Пушкинский Дом. Л., 1980. С. 53.

16 апреля

Б. А. Тураев представил Отделению исторических наук и филологии для публикации отдельным изданием под общим названием «Иератические папирусы Московского музея изящных искусств» две статьи: математика Д. П. Цинзерлинга «Геометрия у древних египтян» и В. В. Струве «Голенищевский папирус энциклопедического содержания». Решено печатать.

Директор Азиатского музея С. Ф. Ольденбург доложил ОИФ о приобретении музеем коллекции книг, принадлежавших А. Д. Романову, которая состоит из сочинений по китайской филологии и пособий по изучению китайского языка, и ряда книг по Индии. Всего в коллекции 238 названий. Музей также приобрел у Б. В. Миллера персидскую рукопись.

ПФА РАН, ф. 1, оп. 1а-1919, д. 166, л. 271—272.

В Малом конференц-зале РАН состоялось первое публичное заседание Петроградской научной комиссии. Комиссию возглавлял академик Н. С. Курнаков, Комиссия делилась на секции: физико-механическую — председатель А. Ф. Иоффе, химико-технологическую — председатель Н. С. Курнаков, строительных материалов — председатель С. И. Дружинин, электротехническую — председатель П. С. Осадчий, геологическую — председатель Ф. Ю. Левинсон-Лессинг, металлургическую — председатель В. Н. Липин.

Организация науки. Кн. 1. С. 94—95.

17 апреля

В Российскую Академию наук поступил циркуляр от заведующего Петроградским отделом ученых учреждений и вузов М. П. Кристи, в котором сообщалось о создании в Москве книжно-распределительного центра (в Петрограде — отделения). Циркуляром предложено ученым учреждениям и вузам немедленно прекратить самостоятельное расходование сумм, ассигнованных на издание и приобретение книг для библиотек, и сообщить об остатках этих ассигнований. Решено поручить С. Ф. Ольденбургу и В. А. Стеклову выяснить подробности этого дела.

ПФА РАН, ф. 1, оп. 1а-1919, д. 166, л. 62 об.

18 апреля

Декретом СНК в Петрограде учреждена Российская Академия истории материальной культуры на базе Императорской археологической комиссии, существовавшей с 1859 г. Председателем назначен Н. Я. Марр.

Институт археологии сегодня. Сборник научных биографий. М., 2000. С. 4.

24 апреля

П. А. Земятченский представил в Совет КЕПС программу и план исследований Тихвинского месторождения бокситов.

Документы по истории АН. 1. С. 126—127.

30 апреля

На заседании ОФМ решено напечатать отдельным изданием работу В. А. Стеклова «Основные задачи математической физики» в количестве 1000 экз.

Доложена выписка из протокола заседания Совета КЕПС от 18 апреля, где сообщается просьба НТО ВСНХ принять экспедицию по исследованию Кара-Богаз-Гола под покровительство Российской Академии наук. Решено принять экспедицию под покровительство РАН, о чем известить КЕПС и ВСНХ.

ПФА РАН, ф. 1, оп. 1а-1919, д. 166, л. 181, 182 об.

На заседании ОФМ заслушаны доклад И. П. Толмачева об исследовании Северной Земли и постановление Постоянной полярной комиссии по этому вопросу.

Документы по истории АН. 1. С. 125 (примеч. 2).

Удовлетворена просьба сотрудника Геологического и минералогического музея Н. А. Кулика о командировании его в Печорский край для геологических исследований на Полярном Урале и в Большеземельной тундре.

Документы по истории АН. 1. С. 128.

2 мая

В Киеве расстрелян историк-славист Т. Д. Флоринский.

In Memoriam. С. 205.

5 мая

На заседании Общего собрания сообщено, что члены Общества Толстовского музея, стремясь сохранить музей от всяких случайностей, постановило просить принять его на вечное хранение в Библиотеку Академии наук, объединив их деятельность. Решено принять Музей в БАН.

Непременный секретарь С. Ф. Ольденбург доложил, что Особой комиссией под председательством Н. А. Котляревского приняты место и здание, переданные Российской Академии наук для Пушкинского Дома, составлена смета расходов на ремонт здания в сумме 158 125 руб. 50 коп. Решено просить Наркомпрос об отпуске этой суммы в срочном порядке.

На заседании Научного совета доложено, что председатель Общества по изучению Южной Америки О. А. Федченко прислала в Академию наук копии проектов сметы и объяснительной записки «Русской тропической Южно-Американской экспедиции» и просила поддержать ходатайство об утверждении сметы и оказать содействие в организации экспедиции. Решено поддержать ходатайство и указать, что Академия изберет в Комитет по экспедиции двух своих представителей.

ПФА РАН, ф. 1, оп. 1а-1919, д. 166, л. 63—64.

Не позднее 5 мая

В Минске арестован Е. Ф. Карский, филолог, славист, языковед.

ПФА РАН, ф. 1, оп. 1, д. 166, л. 66; In Memoriam. С. 167.

6 мая

Состоялось постановление Наркомпроса об учреждении Государственного оптического института, состоящего из двух отделов: научного и технического.

Организация науки. Кн. 1. С. 145—146.

Коллегия Наркомпроса приняла постановление об учреждении Керамического института на базе Отдела глиняных материалов. Директором назначен П. А. Земятченский.

Кольцов А. В. Создание и деятельность КЕПС. С. 83.

7 мая

На заседании ОИФ представлены к печати в «Известиях РАН»: С. Ф. Ольденбургом — статья А. А. Ромаскевича «Persica. Материалы по фольклору и диалектологии, собранные в Персии в 1912—1914 гг.»; В. В. Бартольдом — статья А. А. Семенова «Восточные рукописи в библиотеке покойного В. В. Вельяминова-Зернова».

Непременный секретарь С. Ф. Ольденбург доложил, что заслушан доклад Комиссии по составлению идеографического китайско-японско-русско-английского словаря. Решено доклад утвердить и сообщить в Правление Академии наук о приобретении у О. О. Розенберга словарного материала по японско-европейскому словарю, состоящему из 10 000 карточек и 60 000 слов.

ПФА РАН, ф. 1, оп. 1а-1919, д. 166, л. 275 об., 276.

8 мая

Академия наук сообщила Научно-техническому отделу ВСНХ, что она горячо приветствует инициативу НТО и охотно принимает в свое ведение Карабогазскую экспедицию.

Документы по истории АН. 1. С. 129.

14 мая

На заседании ОФМ Н. С. Курнаков и В. Н. Ипатьев избраны представителями в совет Российского института прикладной химии.

А. Н. Крылов представил для публикации в «Известиях РАН» статью Б. Г. Галеркина «Равновесие упругой пластины, ограниченной двумя радиусами с двумя концентрическими дугами кругов»; от имени Е. С. Федорова представлены: его статья «Наглядный способ вывода формулы простейшей системы кристаллографических вычислений» и статья А. В. Шубникова «Зависимость скоростей роста кристаллических граней от величины кристаллов».

Непременный секретарь сообщил, что совет Геологического и минералогического музея, ознакомившись с отзывами Зоологического и Этнографического музеев, относится сочувственно к задачам экспедиции в Южную Америку для сбора материалов. Решено сообщить в Комитет по организации Русской тропической Южно-Американской экспедиции.

ПФА РАН, ф. 1, оп. 1а-1919, д. 166, л. 191, 192 об., 193 (см. 5 мая 1919 г.).

19 мая

Совет КЕПС избрал своим представителем на особое совещание Совета народного хозяйства Северного района по проведению в Тихвинском районе разведочных работ по огнеупорным глинам и бокситам П. А. Земятченского, а его заместителем — В. И. Искюля.

Документы по истории АН. 1. С. 130.

21 мая

На заседании ОИФ С. Ф. Ольденбург представил для публикации в «Известиях» статьи Ф. А. Розенберга «Список мусульманских рукописей, поступивших в Азиатский музей в первое полугодие 1919 г.», «Опись научной переписки К. Г. Залемана, находящейся в Азиатском музее», статью И. Ю. Крачковского «Опись научной переписки барона В. Р. Розена, находящейся в Азиатском музее».

ПФА РАН, ф. 1, оп. 1а-1919, д. 166, л. 277 об.; Протоколы заседаний ОИФ. № 8. § 126, 127.

В Петрограде скончался ординарный академик Е. С. Федоров.

Персон. состав. Кн. 1. С. 88.

На заседании ОРЯС доложены сообщение В. С. Иконникова о его работе и просьба о высылке субсидий на издание 3-го тома «Историографии русской истории». Решено выделить 2000 руб.

ПФА РАН, ф. 1, оп. 1а-1919, д. 166, л. 277 об., 327 об.

28 мая

С. Ф. Платонов арестован в Петрограде и выпущен в тот же вечер по приказу Г. Е. Зиновьева.

In Memoriam. С. 193.

31 мая

На заседании Общего собрания С. Ф. Ольденбург просил напечатать его работу «Краткое описание небольшого собрания хотанских древностей Д. В. Коссиковского» в изданиях Археологической комиссии. Разрешено.

А. Е. Ферсман сделал подробный доклад о своей поездке в Киев и о положении там научных учреждений.

Избран временно исполняющим обязанности вице-президента В. А. Стеклов.

На заседании ОФМ А. П. Карпинский представил для публикации в «Известиях» новый вариант статьи М. А. Ракузина «О процессах адсорбции в нефтеносных слоях».

И. о. директора Геологического музея А. П. Карпинский ввиду организации объединения научных музеев Петрограда и во исполнение постановлений Музейной конференции доложил о необходимости избрать в это объединение представителя Геологического и минералогического музея. Представителем избран А. Е. Ферсман.

ПФА РАН, ф. 1, оп. 1а-1919, д. 166, л. 69 об., 70, 206 об., 207.

Май

В командировку во Францию уехал В. А. Анри, который проинформировал французскую общественность о деятельности РАН и других научных институтов Москвы и Петрограда, закупил приборы и книги, но не смог вернуться обратно из-за закрытия границы.

Иоффе А. Е. Международные связи советской науки, техники и культуры. М., 1975. С. 45.

6 июня

Наркомпрос утвердил Положение и штаты Пушкинского Дома.

Документы по истории АН. 1. С. 120.

14 июня

Для производства работ Курской магнитной аномалии при Горном совете ВСНХ учреждена Особая комиссия (ОККМА), в состав которой должны войти по одному представителю от Российской Академии наук, Научного физического института, Горного совета, Геологического комитета и Центрального комитета промышленных разведок.

Культурная жизнь. 1. С. 199.

18 июня

На базе Гидрологического отдела КЕПС Наркомпрос постановил учредить Российский гидрологический институт.

ПФА РАН, ф. 132, оп. 1, д. 2096, л. 51; Организация науки. Кн. 1. С. 163.

27 июня

На заседании ОФМ И. П. Бородин предложил преобразовать Комитет по экспедиции в Южную Америку в Тропическую комиссию. Решено образовать Тропическую комиссию под председательством И. П. Бородина в

составе С. Ф. Ольденбурга, В. А. Стеклова, В. В. Бартольда и А. Е. Ферсмана.

ПФА РАН, ф. 1, оп. 1а-1919, д. 166, л. 209.

4 июля

В составе КЕПС создано новое подразделение — Сапропелевый комитет. Его руководителями стали А. И. Горбов (председатель) и В. Н. Таганцев (секретарь).

Кольцов А. В. Создание и деятельность КЕПС. С. 90; *Манухин С.* Сапропелевый комитет // Наука и ее работники. 1921. № 3. С. 21—22.

7 июля

На заседании ОРЯС В. М. Истрин сообщил о своих работах по исследованию древнерусских переводных памятников. Решено просить Н. К. Никольского взять на себя руководство работами по изданию древнерусских памятников.

ПФА РАН, ф. 1, оп. 1а-1919, д. 166, л. 330 об.

14 июля

Председатель Сапропелевого комитета профессор А. И. Горбов направил в Совет КЕПС ходатайство о преобразовании комитета в Сапропелевый отдел КЕПС. Предложение одобрено.

Документы по истории АН. 1. С. 130—131.

30 июля

На заседании Общего собрания непременный секретарь сообщил о поступившем от Отдела ученых учреждений и вузов Наркомпроса отношении, в котором Академия наук уведомляется о том, что «произведенную Академией реорганизацию Комиссариат не находит удовлетворительной ввиду несоответствия духу времени. Это несоответствие выражается как в организационном отношении, так и в отношении сравнительно узкой сферы влияния Академии. Хотя к участию к выборам академиков привлечены ныне представители ученых учреждений и вузов, все же самые выборы остаются в конце концов прерогативой Конференции АН ... С другой стороны, Академия, претендующая на звание Российской, остается не связанной со многими весьма важными из существующих научных учреждений и не объединяет изучение некоторых наук, развитию которых служат особые учреждения ... Таким образом, проект реорганизации РАН следовало бы разработать соответственно вышеуказанным соображениям в направлении большей демократизации Устава Академии и в направлении расширения сферы ее научной деятельности». Президентом образована особая комиссия в составе А. А. Шахматова, Ф. И. Успенского, Н. А. Котляревского, Н. Я. Марра, Н. С. Курнакова и А. Е. Ферсмана, которой поручено разработать подробный доклад для Конференции.

ПФА РАН, ф. 1, оп. 1а-1919, д. 166, л. 77 об. (и приложение); *Кольцов А. В.* Создание и деятельность КЕПС. С. 65.

А. П. Карпинский, А. Н. Крылов, Н. Я. Марр, С. Ф. Ольденбург, В. А. Стеклов, А. Е. Ферсман, А. А. Шахматов представили записку под названием «Соображения о некоторых желательных преобразованиях строя Российской Академии наук».

Вестник РАН. 1996. № 12. С. 1099; *Кольцов А. В.* Выступления ученых в защиту Академии наук. С. 87—88.

В Географическом институте основан этнографический факультет. Руководящую роль в подготовке кадров ученых играли сотрудники МАЭ: Л. Я. Штернберг, В. Г. Богораз и Д. К. Зеленин.

Материалы к истории АН. С. 30.

5 августа

Общее собрание Академии наук поручило А. Е. Ферсману организовать заседание председателей учреждений, исследовавших Север.

Документы по истории АН. 1. С. 141.

А. А. Белопольский подвергнут обыску в Обсерватории: арестован как контрреволюционер. 31 июля отправлен в дом предварительного заключения в Детском, где пробыл до 5 августа. Вновь арестован в ночь на 20 сентября 1919 г.

In Memoriam. С. 147.

10 августа

В Петрограде скончался академик М. А. Дьяконов «после недели болезни, вызванной общим истощением организма».

Personalia. С. 35.

27 августа

На заседании ОИФ сообщено, что Отдел по делам музеев и охраны памятников Наркомпроса известил, что рукописи покойного В. В. Вельяминова-Зернова переданы в Азиатский музей, и просил Академию в свою очередь передать в Музей Art Asiatica, созданный Отделом в Москве, дубликаты книг по восточному искусству. Непременный секретарь выразил согласие.

Выражено пожелание, чтобы ученики А. С. Лаппо-Данилевского взяли на себя приведение в порядок бумаг покойного, составили опись и выяснили, что и в каком порядке могло бы быть напечатано.

Директор Азиатского музея С. Ф. Ольденбург сообщил, что в музей в дар поступила Камбоджийская палийская рукопись, полученная в свое время в дар Э. Э. Ухтомским от Сиамского короля.

ПФА РАН, ф. 1, оп. 1а-1919, д. 166, л. 280 об., 281, 282 об.

В первых числах сентября

Н. А. Буш арестован, выпущен во второй половине сентября.

In Memoriam. С. 151.

4 сентября

В Петрограде арестован и помещен в Дом предварительного заключения С. Ф. Ольденбург. Освобожден по ходатайству петроградских ученых 26—27 сентября.

In Memoriam. С. 190.

6 сентября

М. Горький призвал Ленина прекратить, «спасая свои шкуры, резать „голову народу", уничтожая „его мозг"».

Неизвестный Горький. Материалы и исследования. Вып. 3. М., 1994. С. 29.

На заседании Общего собрания непременный секретарь доложил, что Наркомпрос признал Постоянную тропическую комиссию заслуживающей самого серьезного внимания, тем не менее считает несвоевременным приступать к осуществлению этого предприятия в момент настоящих международных отношений. Принято к сведению (см. 5 мая, 27 июня 1919 г.).

А. А. Шахматов сообщил, что на предложение Петроградской научной комиссии ВСНХ о представлении списка книг и журналов, приобретение которых желательно за границей при посредстве НТО ВСНХ, дан ответ, что «Академии наук в первую очередь желательно получить литературу на польском, сербском, чешском, болгарском, хорватском и славянском языках за 1914—1919 гг.: все научно-литературные периодические издания, библиографические справочники, вплоть до каталогов видных издательских и книгопродавческих фирм, словари и руководства научно справочного характера»; Шахматов также сообщил, что для выборов членов Академии истории материальной культуры, в которую преобразуют Археологическую комиссию, необходимо избрать двух делегатов в избирательное собрание. Представителями РАН избраны П. К. Коковцов и Н. К. Никольский.

А. А. Марков сообщил, что он жертвует Академии свою математическую библиотеку с тем, чтобы временно она была оставлена в его распоряжении, а также приносит в дар Математическому кабинету им. Чебышева и Ляпунова ряд ценных снимков, сделанных с аппаратов П. Л. Чебышева.

ПФА РАН, ф. 1, оп. 1а-1919, д. 166, л. 83 об., 84, 85.

10 сентября

На заседании ОФМ сообщено, что Главная российская астрономическая обсерватория берет на себя инициативу созыва Междуведомственной комиссии для обсуждения вопросов, связанных с массовым определением долгот по радиотелеграфу, и просит избрать представителя от РАН. Решено просить А. А. Белопольского принять участие в этой комиссии.

Представлены для публикации статьи: Ю. А. Филипченко «Выражение закона Менделя с точки зрения генотипической структуры», П. П. Лазарева «Новая теория слуховой адаптации», А. П. Карпинского «К тектонике Европейской России», А. А. Белопольского «Спектрально сложная звезда Y Геркулеса». Решено печатать в «Известиях РАН».

ПФА РАН, ф. 1, оп. 1а-1919, д. 166, л. 210, 211 об., 221, 221 об.

На заседании ОФМ заслушан доклад о научных достижениях Главной российской астрономической обсерватории в Пулкове. Решено принять к сведению.

Документы по истории АН. 1. С. 133—135.

11 сентября

На заседании Политбюро ЦК РКП(б) было заслушано заявление Л. Б. Каменева, А. В. Луначарского и М. Горького «о массовых арестах профессоров и ученых». Было поручено Ф. Э. Дзержинскому, Н. И. Бухарину и Л. Б. Каменеву пересмотреть списки и дела арестованных.

Известия ЦК КПСС. 1989. № 1. С. 241.

15 сентября

В. И. Ленин сообщил М. Горькому о решении Политбюро пересмотреть списки арестованных. В то же время он считал полезным интеллигенции, плененной буржуазными предрассудками, посидеть в тюрьме, чтобы не воображать себя «мозгом нации».

Ленин В. И. ПСС. Т. 51. С. 47.

16 сентября

На заседании Общего собрания доведено до сведения сообщение управляющего делами Наркомпроса о постановлении Коллегии от 9 сентября: «Просить Государственное издательство срочно выяснить положение дел Типографии РАН и принять меры к сохранению ее и доставлению ей возможности более интенсивно вести печатание научных изданий».

ПФА РАН, ф. 1, оп. 1а-1919, д. 166, л. 87 об.

Осень

Арестован почетный член Академии наук А. Ф. Кони.

In Memoriam. С. 169.

1 октября

На заседании ОИФ сообщено, что М. Бубновский передал свою рукопись «Русско-карельский и карельско-русский словарь (Беломорское наречие) 1916—1918 гг.» для хранения в Азиатском музее.

Разрешено напечатать статью Ф. И. Успенского «О греческой рукописи № 743 Публичной библиотеки» в «Известиях РАН».

ПФА РАН, ф. 1, оп. 1а-1919, д. 166, л. 292 об., 293.

Ф. Ю. Левинсон-Лессинг арестован и продержан под арестом до 30 октября. Освобожден по ходатайству академиков А. П. Карпинского, В. А. Стеклова и А. А. Шахматова перед председателем исполкома Петросовета Г. Е. Зиновьевым.

In Memoriam. С. 181; Просим освободить. С. 36.

2 октября

На заседании ОРЯС сообщено, что А. И Соболевский представил отзывы на две книги: «Императорское Московское археологическое общество в первое пятидесятилетие его существования (1864—1914 гг.), т. 2, и «Домашний быт русских царей в XVI—XVII ст.». — Сочинение Ивана Забелина (Ч. 1. М., 1895). Решено направить в Типографию.

ПФА РАН, ф. 1, оп. 1а-1919, д. 166, л. 336 об.

4 октября

На заседании Общего собрания С. Ф. Ольденбург доложил, что по предложению Научного отдела Наркомпроса возобновились работы по справочнику «Наука в России», прерванные из-за отсутствия кредитов. Ответственность за это издание, по согласованию с РАН, предлагает взять на себя Книжная палата. Решено приветствовать это предложение.

И. П. Павлов указал «на необыкновенно тяжелое положение ученых в настоящее время и на необходимость сделать соответствующее представление правительству о принятии мер к изменению этого положения для того, чтобы научная работа могла возобновиться с надлежащей производительностью». Принято решение совместно с Объединенным советом ученых учреждений и высших учебных заведений направить соответствующую записку властям.

В. А. Стеклов заявил, что он жертвует свою библиотеку со всей обстановкой Академии наук для передачи в ведение Математического кабинета им. П. Л. Чебышева и А. М. Ляпунова.

ПФА РАН, ф. 1, оп. 1а-1919, д. 166, л. 88—89.

8 октября

На заседании ОФМ А. Е. Ферсман доложил о желании продолжить работу по изучению архивов в связи с вопросом о месторождениях и использовании цветных и драгоценных камней России и просил выделить в его распоряжение до 12 000 руб. на завершение указанной работы, а также представил для публикации работу Е. Е. Костылевой «Барит из силурийских отложений по р. Поповке». Решено поддержать А. Е. Ферсмана и выяснить финансовые возможности.

ПФА РАН, ф. 1, оп. 1а-1919, д. 166, л. 225, 226.

15 октября

На заседании Бюро Петроградской научной комиссии рассматривался вопрос об утверждении проекта Положения о научных комиссиях и установлении тесного контакта с Московской научной комиссией.

Организация науки. Кн. 1. С. 95, 96.

21 октября

А. П. Карпинский, В. А. Стеклов и А. А. Шахматов обратились к Г. Е. Зиновьеву с просьбой освободить из-под стражи Ф. Ю. Левинсона-Лессинга.

ПФА РАН, ф. 2, оп. 1-1917, д. 4, л. 515—515 об.

Утвержден Устав Академии истории материальной культуры.

Материалы к истории АН. С. 28.

Осень

А. А. Кизеветтер арестован в Москве на квартире Дмитрия Петрушевского по делу «Национального центра». Пробыл под стражей более двух недель.

In Memoriam. С. 167.

1 ноября

На заседании Общего собрания почетный академик А. М. Пешков (М. Горький) передал для Пушкинского Дома приобретенное им наследие полтавского помещика В. А. Закревского (1897—1858): собрание карандашных и исполненных пером рисунков Т. Г. Шевченко.

Непременный секретарь С. Ф. Ольденбург просил разрешить сократить по возможности «Извлечения из протоколов заседаний Академии наук», публикуемых в «Известиях РАН», ввиду трудности печатания и ограниченного количества отпускаемой бумаги. Разрешено.

Ольденбург просил сократить рабочие часы в Архиве и Библиотеке Академии наук ввиду низкой температуры в помещениях из-за отсутствия топлива.

ПФА РАН, ф. 1, оп. 1а-1919, д. 166, л. 91 об., 92.

5 ноября

На заседании ОФМ В. Н. Ипатьев представил свой труд «Курс органической химии» (Пг., 1919), изданный Научным химико-техническим издательством при НТО ВСНХ. Он сообщил также, что им сдана в это же издательство рукопись «Химический комитет при Главном артиллерийском управлении и его деятельность для развития отечественной химической промышленности», а в Институт экономических исследований при Комиссариате финансов — «Работа российской химической промышленности на оборону». Принято к сведению.

ПФА РАН, ф. 1, оп. 1а-1919, д. 166, л. 229, 229 об.

12 ноября

На заседании Общего собрания директор Азиатского музея С. Ф. Ольденбург просил разрешить приобрести небольшое собрание монгольских рукописей на разных наречиях. Разрешено.

ПФА РАН, ф. 1, оп. 1а-1919, д. 166, л. 298 об.

17 ноября

На заседании совета КЕПС было оглашено обращение губземотдела Череповецкой губернии в Академию наук с просьбой найти возможность организовать с будущего года экспедицию по проведению почвенных исследований в Череповецкой губернии. Принято решение считать организацию такой экспедиции желательной и «принять меры к ее осуществлению».

Документы по истории АН. 1. С. 136.

19 ноября

На заседании ОРЯС сообщено об обращении Театрального отдела Наркомпроса с ходатайством принять на себя: продолжение работ по составлению театральной энциклопедии, библиографии, указателя по театральному искусству, этике и теории творчества; изучение в архивах истории и теории театра. Решено в случае согласия включить в смету Отделения на 1920 г. необходимую сумму.

ПФА РАН, ф. 1, оп. 1а-1919, д. 166, л. 338 об.

29 ноября

На заседании научно-практических учреждений и организаций по докладу А. Е. Ферсмана решено в начале будущего года провести в Петрограде при Российской Академии наук особое совещание учреждений, ведущих научно-практическую работу в области производительных сил Севера России.

Документы по истории АН. 1. С. 140—141.

Ноябрь

Наркомпрос обратился в Академию наук с просьбой дать свое заключение «по вопросу введения латинского шрифта для всех народностей, населяющих территорию Республики».

Соболев В. С. Для будущего России. С. 65.

3 декабря

В заседании Сапропелевого комитета рассматривался вопрос о создании в усадьбе «Залучье» опытной станции по изучению сапропелей. Решено поручить Г. П. Блоку ходатайствовать перед соответствующими московскими учреждениями о передаче в распоряжение комитета усадьбы «Залучье».

Документы по истории АН. 1. С. 136—139.

6 декабря

На заседании Общего собрания утверждено заключение ОРЯС «по вопросу введения латинского шрифта для всех народностей Республики», в котором «Академия решительно возражает против введения латинского шрифта как вообще для народностей, населяющих территорию Российской республики, так и, в частности, для русского языка с его наречиями».

Сообщено, что по просьбе Государственного Эрмитажа в его Выборную коллегию для перевыборов научного персонала от Академии наук избраны: от ОИФ — В. В. Бартольд и А. В. Никитский, от ОРЯС — А. А. Шахматов и Н. А. Котляревский, от РИС — А. Ф. Кони.

Непременный секретарь сообщил, что отчет о деятельности РАН за 1919 г. по решению Конференции печатается по новой орфографии.

Н. Я. Марр довел до сведения непременного секретаря, что желательно воспользоваться поездкой представителя Наркомпроса за границу, чтобы переслать Французской, Британской и Итальянской академиям просьбу РАН о создании возможности сотрудникам Кавказского историко-археологического института отправиться в Ани, где вели работы русские ученые, а также возбудить перед властями вопрос о поездке наших ученых за границу. Соответствующие отношения отправлены.

И. П. Павлов ходатайствовал о командировании во Францию, Германию и Италию Г. П. Зеленого с научной целью, сроком на 5 месяцев. Решено возбудить ходатайство.

Вынесено постановление об отмене всех конкурсов на соискание академических премий, а в конце 1920 г. вновь вернуться к этому вопросу.

ПФА РАН, ф. 1, оп. 1 а-1919, д. 166, л. 93 об.—97, 99 об. (и приложение); Отчет ОФМ и ОИФ за 1919 г. Пг., 1920. С. 332.

23 декабря

На заседании ГУС было решено внести на утверждение СНК проект декрета «Об улучшении положения научных специалистов», предусматривавшего усиленный продовольственный паек выдающимся ученым и освобождение их от всякого рода повинностей (трудовой, военной и т. д.).

Организация науки. Кн. 1. С. 339—341.

СНК РСФСР издал декрет «Об улучшении положения научных специалистов» и создал Центральную комиссию по улучшению быта ученых (ЦЕКУБУ).

Организация науки. Кн. 1. С. 339—349.

24 декабря

На заседании ОФМ С. Ф. Ольденбург представил для публикации в «Известиях РАН» статью Л. С. Берга на французском языке «Биполярное распространение организмов и ледниковая эпоха». Решено печатать.

А. Е. Ферсман сообщил, что в начале 1920 г. в Петрограде при РАН предполагается созвать совещание по вопросу о планомерном развитии научного исследования и практического использования русского Севера. Составлена смета расходов по этому совещанию. Решено одобрить смету и возбудить перед Наркомпросом ходатайство о выделении на расходы 364 000 руб.

ПФА РАН, ф. 1, оп. 1а-1919, д. 166, л. 235, 236—237.

29 декабря

Состоялось торжественное публичное заседание Академии наук, на котором оглашены отчеты: ОФМ и ОИФ за 1919 г. — С. Ф. Ольденбург; ОРЯС за 1919 г. — Н. А. Котляревский; о присуждении премий: им. М. Н. Ахматова — А. Э. Нольде, Е. Н. Павловскому, А. П. Рудакову, П. Я. Салдау; им. академика К. М. Бэра — Б. Л. Исаченко, А. Н. Северцову и Ю. А. Филипченко; С. А. Иванова — В. А. Обручеву; митрополита Макария — В. Д. Комаровой, о. И. М. Смирнову, С. А. Щегловой; им. А. С. Пушкина — В. В. Смидовичу-Вересаеву.

Отчет ОФМ и ОИФ за 1919 г. Пг., 1920. С. 1—23, 328—333; Отчет ОРЯС за 1919 г. Пг., 1921. С. 1—11.

30 декабря

Г. Е. Зиновьев обратился к М. Горькому с просьбой написать статью о международных задачах интеллигенции для журнала «Коммунистический интернационал».

Наука и кризисы. С. 417.

В течение года

Избраны: действительными членами — Е. С. Федоров, А. Е. Ферсман; членами-корреспондентами — А. И. Бриллиантов, С. М. Кульбакин.

Персон. состав. Кн. 2. С. 3, 138—139.

А. В. Луначарский в своих воспоминаниях, опубликованных к 200-летнему юбилею Академии наук, писал, что В. И. Ленин был против поспешного реформирования Академии наук и призывал «не озорничать» вокруг Академии».

Соболев В. С. Для будущего России. С. 65.

Создана Постоянная комиссия по изучению тропических стран. Документы по истории. 1. С. 154.

Вышли в свет: Журнал «Природа» № 4—6 (с 1919 г. в ведении РАН); Каталоги выставки «Ломоносов и Елизаветинское время». Т. 1, ч. 1. Отделы I—VII; ч. 2. Отделы VIII—XVII; Математический и астрономический сборник. Из «Известий Российской Академии наук». Нов. сер. (1922—1923); Mélanges mathématiques et astronomiques tirés du Bulletin de l'Académie des Sciences de Russie. Nouvelle série. T. 1; Missions Scientifiques pour la mesure d'un arc de méridien au Spitzberg, entreprises en 1899—1901 sous les auspices des gouvernements russe et suédois. Mission russe. T. 1, Sect. 2; *Вернадский В. И.* Опыт описательной минералогии. Т. 2. Сернистые и селенистые соединения. Вып. 1; *Веселовский А. Н.* Собрание сочинений. Том шестой; *Иоффе А. Ф.* Лекции по молекулярной физике; *Карпинский А. П.* Очерки геологического прошлого Европейской России; *Фортунатов Ф. Ф.* Лекции по фонетике старославянского (церковнославянского) языка (посмертно).

1920

10 января

На заседании Общего собрания Н. А. Котляревский доложил о необходимости принятия мер к перестройке здания, отведенного под Пушкинский Дом, чтобы можно было перенести туда коллекции из разных помещений Академии, где трудно их хранить, пользоваться рукописями и книгами. Решено передать дело Строительной комиссии по постройке библиотечного здания.

ПФА РАН, ф. 1, оп. 1а-1920, д. 167, л. 9 об.

12 января

Образована Петроградская комиссия по улучшению быта ученых.

Болотин А. Как будет улучшено положение ученых // «Красная газета». 1920. 15 января.

13 января

Президиум исполкома Петроградского совета учредил Петроградскую комиссию по улучшению быта ученых в составе: М. Горького, Г. В. Цыперовича, С. Ф. Ольденбурга, А. Е. Ферсмана, В. М. Шимкевича, П. С. Осадчего, А. Л. Апатова, В. Н. Тонкова, М. П. Кристи, И. И. Манухина, З. И. Лилиной.

Организация науки. Кн. 1. С. 340; Петроградская правда. 1920. № 8.

14 января

На заседании ОИФ от имени А. А. Шахматова представлен с целью опубликования «Терминологический словарь частных актов Московского государства», составленный А. И. Андреевым при участии покойного А. С. Лаппо-Данилевского. Решено печатать словарь отдельным изданием.

ПФА РАН, ф. 1, оп. 1а-1920, д. 167, л. 214.

20 января

На заседании Коллегии Наркомпроса рассмотрено ходатайство Российской Академии наук о передаче имения «Залучье» Сапропелевому комитету. Принято положительное решение.

Документы по истории АН. 1. С. 139 (см. 3 декабря 1919 г.).

21 января

На заседании ФМО принято к сведению сообщение директора Главной астрономической обсерватории о том, что И. А. Балановский в конце 1919 г. открыл новую переменную звезду в созвездии Кассиопеи; Г. А. Тихов проводит интересные исследования связи между угловым диаметром и мерцанием звезд.

Непременный секретарь С. Ф. Ольденбург доложил, что «кончина в течение последних лет большого числа академиков внушает тревогу за ход работ Академии, тем более что и некоторые находящиеся в живых академики силою обстоятельств лишены возможности принимать деятельное участие в академических работах и что поэтому Отделению надлежало бы обсудить вопрос о пополнении состава Академии наук новыми членами». Принято к сведению.

ПФА РАН, ф. 1, оп. 1а-1920, д. 167, л. 80 об., 82.

23 января

Председатель Совнаркома В. И. Ленин обратился к Г. М. Кржижановскому с предложением составить проект государственного плана электрификации.

Ленин и АН. С. 171.

24 января

Академик Н. П. Кондаков и почетный академик по ОРЯС И. А. Бунин эмигрировали из Одессы в Константинополь. В Одессу вступила Красная Армия.

Бунин И. А. Собр. соч. Т. 9. 1967. С. 443.

28 января

На заседании ОИФ С. Ф. Ольденбург предложил ходатайствовать перед Наркомпросом о том, чтобы известное число экземпляров книг, листков, плакатов печаталось на испытанной специалистами бумаге и чтобы эти экземпляры поступали в главные государственные библиотеки для сохранения.

ПФА РАН, ф. 1, оп. 1а-1920, д. 167, л. 216.

31 января

Открыт Петроградский Дом ученых. На первом заседании выступили А. М. Горький, С. Ф. Ольденбург, А. Е. Ферсман и А. П. Пинкевич.

Наука и ее работники. 1921. № 2. С. 3—10.

4 февраля

На заседании ОФМ непременный секретарь представил статью Н. А. Холодковского «Note on Schizoneura passerini Sign» для публикации в «Известиях РАН». Решено печатать.

ПФА РАН, ф. 1, оп. 1а-1920, д. 167, л. 87.

7 февраля

На заседании Общего собрания Археографическая комиссия просила рассмотреть вопрос о возвращении в Петроград из Саратова эвакуированных туда архива и библиотеки. Решено, что в современных условиях это мероприятие опасно.

А. Ф. Кони предложил Академии наук приобрести его собрание исторических документов, мемуаров, рукописей, рисунков, портретов ученых. Решено сообщить Кони, что Академия с благодарностью принимает его предложение. Одновременно возбуждается ходатайство об ассигновании 200 тыс. руб. в распоряжение Пушкинского Дома для приобретения собрания.

Непременный секретарь просил разрешить напечатать в приложении к настоящему протоколу доложенное Конференции «Положение о порядке избрания в действительные члены РАН», которое было выработано Академической комиссией. По «Положению» «вакансии для выборов открываются за смертью академика или по достижении им 70-летнего возраста». (Отменено 14 мая 1921 г.). Решено «Положение» утвердить и напечатать в приложении.

С. Ф. Ольденбург выступил с заявлением об оставлении поста непременного секретаря и просил к лету найти ему замену. Предоставлено С. Ф. Ольденбургу повторить его заявление осенью и пока не освобождать от должности.

Председательствующий в ОРЯС обратился к Общему собранию с просьбой командировать профессора А. Л. Петрова в Австро-Венгрию для составления мадьярской библиографии, изучения мадьярской истории и древностей, а также выделить 10 000 руб. в валюте на командировку и 5000 руб. на покупку славянских и мадьярских книг.

ПФА РАН, ф. 1, оп. 1-1920, д. 168, л. 11 об., 12, 13, 13 об.

16 февраля

КЕПС создал Комитет во главе с А. Е. Ферсманом для изучения ресурсов отдельных регионов. Туда вошли: Л. С. Берг, М. И. Боголепов, А. П. Герасимов, В. Г. Глушков, А. А. Григорьев, Ф. Ю. Левинсон-Лессинг, С. Ф. Платонов, Р. Э. Регель, В. П. Семенов-Тяншанский, А. А. Шахматов, Ю. М. Шокальский и др.

ПФА РАН, ф. 132, оп. 1, д. 249, л. 4—4об.; *Кольцов А. В.* Ленин и становление АН. С. 283, 284.

18 февраля

А. Н. Крылов принес в дар Библиотеке Академии наук экземпляр издания своего перевода книги «Теоретическая астрономия К. Ф. Гаусса», сделанного по рукописи, найденной им в библиотеке Главной физической обсерватории в 1916 г.

ПФА РАН, ф. 1, оп. 1-1920, д. 168, л. 90.

25 февраля

На заседании ОИФ сообщено, что состоялось заседание выборной комиссии для баллотировки С. Ф. Платонова в действительные члены по истории и древностям русским; избран единогласно.

ПФА РАН, ф. 1, оп. 1-1920, д. 168, л. 233 об.

Февраль

Заведующий Петроградским отделом научных учреждений и высших учебных заведений М. П. Кристи направил А. В. Луначарскому письмо с информацией о положении музеев и научных учреждений Петрограда.

Колчинский Э. И., Кольцов А. В. Российская наука и кризисы. С. 88.

Вторая половина февраля

Н. К. Кольцов, генетик, зоолог, арестован в Москве на своей квартире по ордеру Особого отдела ВЧК в связи с делом «Тактического центра». Освобожден под поручительство группы московских ученых и его сотрудников, после чего Кольцов вернулся к работе.

In Memoriam. С. 168—169.

3 марта

Опубликована «Декларация трудовой интеллигенции», составленная Союзом трудовой интеллигенции, который был создан в ноябре 1919 г. с согласия Г. Е. Зиновьева, под руководством М. Горького. В ней интеллигенцию призывали всемерно способствовать возрождению России, а общественность стран Антанты — не вмешиваться во внутренние дела советской России, но способствовать налаживанию деловых и культурных связей для «воссоздания ее культурно-хозяйственной жизни».

Знамение времени // «Известия». 1920. № 248.

4 марта

При НТО была учреждена Северная научно-промысловая экспедиция. В Ученый совет, в ведении которого находилась научная работа экспедиции, избраны А. П. Карпинский (председатель), А. Е. Ферсман (его заместитель), членами — Ю. М. Шокальский, Н. М. Книпович и др.

Организация науки. Кн. 1. С. 315.

5 марта

На заседании ФМО А. Е. Ферсман сообщил об аресте в Москве члена-корреспондента Н. К. Кольцова. Решено ходатайствовать перед Совнаркомом о его освобождении.

ПФА РАН, ф. 1, оп. 1а-1920, д. 168, л. 93 об.

6 марта

На заседании Общего собрания С. Ф. Ольденбург доложил о необходимости, ввиду крайне ограниченных запасов академических изданий, совершенно прекратить их продажу частным лицам, а учебным учреждениям и

библиотекам отпускать по письменному заявлению не более одного экземпляра.

Во исполнение решения Академии об образовании научных институтов за границей С. Ф. Ольденбург и Н. Я. Марр вошли с предложением избрать комиссию из 5 членов Конференции и обратиться в Академию истории материальной культуры, заинтересованную в создании институтов, с просьбой избрать в эту комиссию представителей из своей среды. Решено образовать комиссию из академиков: С. Ф. Ольденбурга, Ф. И. Успенского, Н. Я. Марра, В. А. Стеклова, Н. С. Курнакова и А. Е. Ферсмана.

Ф. И. Успенский сообщил, что уже 5 дней подвергается разгрому квартира В. И. Вернадского. Вице-президент доложил о том, что уже сделано по этому вопросу, и обещал сделать все возможное.

И. П. Павлов предложил поставить перед правительством вопрос о «даровании ученым элементарных гражданских прав: неприкосновенности жизни, личной свободы, жилища и достояния». Вице-президент сообщил, что Объединенный совет высших учебных и ученых учреждений уже вырабатывает обращение к правительству именно с такими требованиями.

На заседании ОФМ произведены выборы академика-секретаря Отделения в связи с возбуждением действующим непременным секретарем С. Ф. Ольденбургом вопроса об освобождении его от этих обязанностей. Академиком-секретарем избран А. Е. Ферсман.

ПФА РАН, ф. 1, оп. 1а-1920, д. 168, л. 16 об.—18 об.

10 марта

На заседании Общего собрания А. А. Шахматов сообщил, что А. И. Соболевский ходатайствовал в ОРЯС о командировании Н. Н. Глубоковского на год в Швецию, Норвегию, Германию, Англию и Францию «для обозрения и описания славяно-русских книжных и рукописных материалов» и о выдаче ему достаточной для проживания суммы в валюте. Решено возбудить ходатайство перед Наркомпросом.

На заседании ОИФ разрешена командировка в Стокгольм старшего этнографа Музея антропологии и этнографии Л. Я. Штернберга для приобретения новых коллекций и изданий.

ПФА РАН, ф. 1, оп. 1а-1920, д. 168, л. 34, 184 об., 236 об.

16 марта

Коллегия химического отдела ВСНХ признала необходимым для успешного развития радиевой промышленности в России тесное сотрудничество Российской Академии наук и Отдела химической промышленности ВСНХ. Решено войти в Наркомпрос с предложением об организации при Российской Академии наук в Петрограде специальной Радиевой лаборатории.

Организация науки. Кн. 1. С. 170.

17 марта

На заседании ОФМ И. П. Бородин представил новый (третий) выпуск книги «Флора Сибири и Дальнего Востока, издаваемая Ботаническим музеем Российской Академии наук» (Пг., 1919).

ПФА РАН, ф. 1, оп. 1а-1920, д. 168, л. 99.

19 марта

В. И. Ленин телеграфировал А. М. Горькому о том, что М. Н. Покровский опротестовывает петроградский список на выдачу пайков как несправедливый.

Ленин и АН. С. 74.

21 марта

КЕПС направила в президиум Печорской экспедиции отношение об оказании содействия в организации Северной научно-промысловой экспедиции. Комиссия, считая организацию такой экспедиции весьма своевременной, обещала оказать со своей стороны всемерное содействие.

Документы по истории АН. 1. С. 159—160.

22 марта

На заседании КЕПС рассмотрен план предстоящих работ Комитета районного описания России; установлен порядок выполнения заданий, полученных комиссией от ВСНХ.

Документы по истории АН. 1. С. 160—163.

24 марта

Состоялось заседание Технического совета Химического отдела ВСНХ по вопросу организации Государственного радиевого института, на котором признана «необходимость организации научного института для работ по радию, с функциями, охватывающими изучение месторождений, добычи и переработки радиевых руд как лабораторным, так и техническим путем, а равно и изучение его физических и химических свойств».

Документы по истории АН. 1. С. 163—165.

25 марта

Академик Н. И. Андрусов вместе со своей семьей на пароходе «Aldo» выехал из Севастополя через Константинополь в Париж.

Оноприенко В. И. Николай Иванович Андрусов. 1861—1924. М., 1990. С. 183; *Пашуто В. Т.* Русские историки-эмигранты в Европе. М., 1992. 400 с.

26 марта

На заседании ОИФ С. Ф. Ольденбург сообщил, что им осмотрены собранные экспертной комиссией при Комиссии внешней торговли и представляющие научный интерес персидские рукописи, миниатюры, западноевропейские и русские рукописи и книги; он просил ученых-специалистов Ф. А. Розенберга и В. И. Срезневского посетить комиссию и составить опись предметов для того, чтобы затем можно было просить о передаче их в музеи и Библиотеку Академии наук.

ПФА РАН, ф. 1, оп. 1а-1920, д. 168, л. 239.

28 марта

Арестован в Иваново-Вознесенске и направлен в Москву член-корреспондент А. А. Кизеветтер. Дело прекращено по амнистии 1 мая 1920 г.

Просим освободить. С. 19.

5 апреля

На заседании Общего собрания сообщено, что Российский институт истории искусств, желая принять участие в обсуждении вопросов, связанных с предполагаемым учреждением русских научных институтов за границей, постановил направить в комиссию В. П. Зубова, Н. Э. Радлова, В. Н. Ракинта, Д. А. Шмидта, С. К. Булича и С. М. Ляпунова.

Российская Академия истории материальной культуры сообщила, что представителями в комиссию избраны: Ф. А. Браун, А. А. Васильев, С. А. Жебелев, С. С. Лукьянов, А. А. Миллер, К. К. Романов, Б. В. Фармаковский.

Непременный секретарь С. Ф. Ольденбург доложил, что в конце марта Академия наук получила сведения, что в доме № 10 по Моховой улице находится ряд предметов исторического значения, в том числе значительное количество экземпляров издания «Архив князя Воронцова» и разрозненных бумаг из архива Шувалова и Воронцовых. Решено просить А. А. Шахматова ознакомиться с этими материалами и доставить их в Академию наук.

По предложению Б. Л. Модзалевского решено войти с соответствующим ходатайством в Наркомпрос об ассигновании 500 000 руб., чтобы приобрести архив журнала «Русская старина» для Библиотеки Академии наук, Пушкинского Дома и Азиатского музея.

Произведена баллотировка профессора С. Ф. Платонова в действительные члены. Признан избранным.

ПФА РАН, ф. 1, оп. 1а-1920, д. 168, л. 25 об.—26 об., 27 об.

14 апреля

На заседании ОИФ В. В. Латышев представил для публикации в «Известиях» свою статью «Критические заметки к письмам Феодора Дафнопата». Решено печатать.

В. В. Бартольд сообщил, что 21 февраля исполнилось 100 лет со дня рождения великого ориенталиста, члена-корреспондента ИАН с 1878 г. Р. П. А. Дози и просил напечатать в «Известиях» его статью «Памяти Дози. 1820—1920», а также разрешить прочитать ее в виде доклада на заседании Восточного отделения Русского археологического общества. Разрешено.

ПФА РАН, ф. 1, оп. 1а-1920, д. 168, л. 245.

15 апреля

Государственный ученый совет вынес постановление об учреждении при Российской Академии наук Радиевой лаборатории.

Организация науки. Кн. 1. С. 170.

20 апреля

А. П. Карпинский обратился в ЦК с ходатайством об освобождении председателя Географического института Ф. Н. Чайковского.

Просим освободить. С. 41—42.

21 апреля

На заседании ОФМ А. Е. Ферсман сообщил, что созываемое Академией наук совещание по вопросам изучения Севера России предположительно состоится 16—24 мая.

ПФА РАН, ф. 1, оп. 1а-1920, д. 168, л. 113 об.

На заседании ОРЯС В. И. Федоров предложил свои материалы по изучению заонежского диалекта, а также Словарь провинциализмов Заонежья.

ПФА РАН, ф. 1, оп. 1а-1920, д. 168, л. 187.

26 апреля

Промышленно-географическим отделом КЕПС организован Лесной музей (с 1925 г. — Лесной промышленно-географический музей).

Кольцов А. В. Создание и деятельность КЕПС. С. 92—93.

28 апреля

На заседании ОИФ Н. Я. Марром доложена записка «О яфетическом значении баскского языка».

ПФА РАН, ф. 1, оп. 1а-1920, д. 168, л. 230.

В Москве скончался физиолог, член-корреспондент РАН К. А. Тимирязев.

Персон. состав. Кн. 1. С. 171.

4 мая

СНК РСФСР своим декретом одобрил проект, представленный А. Е. Ферсманом, об объявлении Ильменских гор на Южном Урале Минералогическим заповедником.

Вайнер Д. Экология в советской России. Архипелаг свободы: заповедники и охрана природы. М., 1991. С. 54.

5 мая

На заседании ОФМ Н. В. Насонов представил свою работу «Европейский муфлон по материалам Зоологического музея Академии наук»; А. Е. Ферсман представил к публикации статью Г. П. Черника «Химическое исследование некоторых минералов цейлонского гравия», И. П. Павлов — статью В. В. Савича «О ферменте лейкоцитов». Решено печатать в «Известиях РАН».

ПФА РАН, ф. 1, оп. 1а-1920, д. 168, л. 117.

8 мая

На заседании Общего собрания вице-президент В. А. Стеклов доложил, что по предложению Государственного контроля при Правлении Академии наук образована Особая приемочная комиссия для заверки счетов по всем покупкам, которые делаются Академией наук и ее учреждениями. В состав комиссии избраны: В. А. Стеклов, В. А. Вольдемар; от Союза младших служащих — Е. Д. Зюзин.

Сообщено, что представителем в Совет Палестинского общества избран Б. А. Тураев.

Непременный секретарь С. Ф. Ольденбург и Н. Я. Марр предложили принять меры к тому, чтобы Академическая типография была передана в непосредственное распоряжение Академии наук, с тем чтобы она обслуживала Академию, РАИМК и другие академические учреждения и могла работать более интенсивно. Предложено С. Ф. Ольденбургу и Н. Я. Марру принять соответствующие меры.

Директор Геологического музея А. П. Карпинский просил командировать для геологических исследований в западную часть Кольского полуострова ученого хранителя музея П. В. Виттенбурга, а также геолога Н. А. Кулика для геологических работ на побережье Ледовитого океана и восточной части Архангельской губернии.

А. Ф. Иоффе баллотировкой избран академиком по ОФМ.

ПФА РАН, ф. 1, оп. 1а-1920, д. 168, л. 32, 32 об., 33 об.

11 мая

А. П. Карпинский, В. А. Стеклов, С. Ф. Ольденбург телеграфировали В. И. Ленину просьбу «обеспечить Академию наук дровами. Драгоценным научным коллекциям и немногим уцелевшим еще ученым грозит гибель».

ПФА РАН, ф. 2, оп. 1-1918, д. 1, л. 290; Ленин и АН. С. 76.

С. Ф. Ольденбург известил директора Томского института исследования Сибири В. В. Сапожникова, что Академия наук окажет всяческое содействие его работе.

Организация науки. Кн. 1. С. 191.

12 мая

На заседании ОИФ принято к сведению сообщение непременного секретаря о том, что «ныне оказалось возможным выпустить в свет 1-й выпуск 7-го тома „Письма и бумаги Императора Петра Великого" (42 п. л.)» и что он об этом вел переговоры с Первой государственной типографией. Одобрено.

ПФА РАН, ф. 1, оп. 1а-1920, д. 168, л. 257.

14 мая

Российская Академия наук направила отношение в Научный отдел Наркомпроса об отпуске средств на работы Комиссии по изучению естественных производительных сил России; просила не отказать в срочном ассигновании 400 000 руб. на командировки в распоряжение КЕПС.

Документы по истории АН. 1. С. 165—166.

16—24 мая

Под председательством президента Академии наук А. П. Карпинского в Петрограде состоялось совещание по изучению Севера. Материалы совещания были изданы под названием: «Доклады на совещании по изучению Севера, созванном Российской Академией наук в Петрограде с 16 по 24 мая 1920 г.» (Пг.).

Документы по истории АН. 1. С. 140—141.

17 мая

Центральная комиссия с целью улучшения быта научных работников увеличила количество продовольственных пайков научным специалистам Петрограда до 2000, а ученым Москвы на 500. Кроме продовольственных пайков будут выдавать по одной паре обуви, одному костюму (или материи на него), три пары белья (или материи на белье) и шести пар носков (или чулок) в год.

Организация науки. Кн. 1. С. 341.

19 мая

На заседании ОФМ А. А. Марков представил свою работу «О коэффициенте дисперсии», И. П. Бородин — к публикации работу Ю. А. Филипченко «Изменчивость во время дробления яиц краба», В. Н. Ипатьев — статью В. Н. Крестинского «О синтезе в ряду этиленовых магнийорганических соединений».

На заседании ОРЯС рассмотрены две рукописи В. Н. Перетца: Заметки к «Слову о полку Игореве», «Описание рукописей и старопечатных книг Самарского Губернского музея», Решено передать в Типографию.

ПФА РАН, ф. 1, оп. 1а-1920, д. 168, л. 119, 119 об., 188 об.

4—13 июня

На состоявшемся III Всероссийском селекционном съезде Н. И. Вавилов выступил с докладом «Закон гомологических рядов в наследственной изменчивости», Б. А. Келлер прочел доклад «Экология растений в ее отношениях к генетике и селекции», Н. М. Тулайков — «Некоторые соображения о программах работы селекционных учреждений на Юго-Востоке», Ю. А. Филипченко — «Новое выражение закона Менделя».

Труды III Всероссийского съезда по селекции и семеноводству в г. Саратове 4—13 июня 1920 г. Вып. 1. Саратов, 1920; *Бахтеев Ф. Х.* Николай Иванович Вавилов (1887—1943). Новосибирск, 1988. С. 242.

11—12 июня

И. П. Павлов сообщает в Наркомпрос и Совнарком о том, что «ослабление и замедление его исследований пришлось на 1919—1920 гг. из-за чрезвычайно неблагоприятных условий работы в лабораториях (холод, теснота, невозможность обеспечить питанием экспериментальных животных) и обращается с просьбой «о свободе оставления России ... Я глубоко убежден, — пишет Павлов, — что проделываемый над Россией социальный опыт обречен на непременную неудачу и ничего в результате, кроме политической и культурной гибели моей Родины, не даст. Меня безотступно гнетет эта мысль и мешает сосредоточиться на моей научной работе».

Вестник АН. 1991. № 10. С. 81.

25 июня

Председатель СНК В. И. Ленин направил председателю Петроградского губисполкома письмо, в котором сообщил о том, что «знаменитый физиолог Павлов просится за границу ввиду его тяжелого в материальном отношении положения и что насильно удержать его в России нельзя, поэтому было бы желательно, в виде исключения, предоставить ему сверхнормальный паек и вообще озаботиться о более или менее комфортабельной для него обстановке не в пример прочим».

Ленин В. И. ПСС. Т. 51. С. 222.

29 июня

Академическая типография, преобразованная в 1918 г. в 12-ю государственную типографию, вновь передана Академии наук под наименованием «Государственная Академическая типография».

Материалы к истории АН. С. 33.

23 июля

В Петрограде скончался ординарный академик Б. А. Тураев.

Персон. состав. Кн. 2. С. 2.

16 августа

Н. К. Кольцов был вызван в качестве обвиняемого в Верховный революционный трибунал по делу «Тактического центра», обвинен в хранении денег «для пособий семьям пострадавших членов организации». 19 августа арестован повторно, а 20 августа приговорен к расстрелу. Расстрел был заменен пятью годами тюрьмы условно. К расстрелу заочно приговорен и П. Б. Струве.

In Memoriam. С. 168—169.

В Петрограде скончался ординарный академик А. А. Шахматов «от последствий голода и непосильных личных физических трудов по рубке, колке и переноске дров».

Семенов-Тяньшанский В. П. Воспоминания // Звенья. Кн. 2. 1992. С. 405; Персон. состав. Кн. 1. С. 82.

25 августа

Экспедиция под руководством А. Е. Ферсмана выехала на Кольский полуостров для минералогического изучения Хибин.

Документы по истории АН. 1. С. 171.

2 сентября

На заседании ОРЯС В. М. Истрин доложил, что «за смертью А. А. Шахматова как старший по избранию наличных членов Отделения принял на себя временно исполнение обязанностей председательствующего».

Решено поручить В. М. Истрину «войти в соглашение с А. И. Яцимирским о выпуске напечатанных уже частей двух его изданий: „Описание славянских рукописей в заграничных библиотеках" и „Список рукописей ветхозаветных апокрифов"».

ПФА РАН, ф. 1, оп. 1а-1920, д. 168, л. 191 об.

4 сентября

На заседании Общего собрания сообщено о том, что вновь образованная «Российская центральная книжная палата» будет высылать Академии наук из

Москвы по мере поступления по одному экземпляру всех выходящих в республике произведений печати.

Непременный секретарь доложил, что В. М. Истрин принял на себя обязанности председательствующего в ОРЯС в связи со смертью А. А. Шахматова, а Н. К. Никольский — заведующего I и II отделениями Библиотеки.

Н. А. Котляревский сообщил о ценнейшем приобретении для Пушкинского Дома большой библиотеки известного библиографа М. Н. Лонгинова, поступившей от его дочери княгини Козловской.

Произведена баллотировка профессора В. Л. Комарова в действительные члены Академии по ботанике. Избран единогласно.

Непременный секретарь доложил утвержденное членом Комитета ВСНХ В. П. Милютиным «Положение о преобразовании академической типографии», причем отметил, что данное «Положение» нельзя считать окончательным ввиду постоянно происходящих перемен в полиграфической секции и государственном издательстве (см. 29 июня 1920 г.).

Непременный секретарь представил доклад Комиссии по вопросу о русских институтах за границей. Решено проект предложения и объяснительную записку напечатать в приложении к данному протоколу (см. 6 марта 1920 г.).

ПФА РАН, ф. 1, оп. 1а-1920, д. 168, л. 38, 39 об.—40 об., 42 об., 43, 45—47 об. (и приложения 2, 3).

Особое совещание, созванное по инициативе Российской Академии наук, разработало «Положение о русских институтах за границей» и составило объяснительную записку, регламентирующую тематику института, структуру, количественный состав и т. д.

Большакова К. Г. О создании русских научных институтов за границей // Наука и техника: Вопросы истории и теории. Вып. XII. СПб.: СПб ФИЙЕТ РАН, 1996. С. 43.

8 сентября

Совет Российской ассоциации физиков постановил созвать в Москве I съезд Ассоциации физиков с 1 по 6 сентября 1921 г. и просил Академию наук принять в нем участие.

ПФА РАН, ф. 1, оп. 1а-1920, д. 168, л. 131 об.

15 сентября

В ОИФ сообщено, что Отдел ученых учреждений и высших учебных заведений просил «возбудить общий вопрос о передаче Кавказского археологического института в ведение Академии истории материальной культуры». Непременный секретарь сообщил о личной беседе с М. П. Кристи, в результате которой было решено, что Кавказский институт должен оставаться в ведении Академии наук. Принято к сведению.

Директор Русского археологического института в Константинополе Ф. И. Успенский сообщил, что в течение 25 лет «Институт находился если не в подчинении, то в отношениях известного рода зависимости от Российской Академии наук и пользовался ее содействием во всяческих сношениях с русскими правительственными учреждениями». На этом основании он просит обсудить вопрос о возможности объединения института с Академией истории материальной культуры. Решено сообщить, что со стороны Академии наук нет препятствий к такому объединению.

ПФА РАН, ф. 1, оп. 1а-1920, д. 168, л. 262 об., 264.

16 сентября

Состоялось совещание членов Академии наук по вопросу организации новых кафедр в составе ОФМ.

Документы по истории АН. 1. С. 168.

19 сентября

С. Ф. Ольденбург направил В. Д. Бонч-Бруевичу — управляющему делами Совнаркома — письмо «о невыносимом положении, которое грозит полным уничтожением учреждению, существующему уже скоро 200 лет, стяжавшему себе мировую известность и полное мировое признание его работ».

Документы по истории АН. 1. С. 169, 170.

20 сентября

На заседании ОИФ директор Азиатского музея С. Ф. Ольденбург заявил, что музей предполагает приобрести ряд восточных рукописей из собраний покойного Б. А. Тураева, имеющих отношение к христианскому Востоку. Разрешено приобрести. Директор сообщил также, что за последнее время музей значительно обогатился книгами по востоковедению благодаря Государственному книжному фонду и Музейному отделу.

ПФА РАН, ф. 1, оп. 1а-1920, д. 168, 266 об.

22 сентября

На заседании ОФМ А. Е. Ферсман доложил результаты работы экспедиции в центральной части Кольского полуострова. Принято к сведению.

Зачитан протокол частного совещания по вопросу «о введении новых технических кафедр от 16 сентября 1920 г.». Предложено образовать кафедры по прикладной математике, прикладной физике, химии, биологии, геологии и минералогии. Решение принять на следующем заседании.

ПФА РАН, ф. 1, оп. 1а-1920, д. 168, л. 137, 137 об.; Документы по истории АН. 1. С. 170—171.

25 сентября

На заседании ОРЯС принято решение редакцию «Сборника статей ОРЯС» и главную редакцию «Словаря русского языка» поручить В. М. Истрину.

Комиссия по изданию сочинений А. С. Пушкина обратилась с просьбой «возбудить ходатайство перед непременным секретарем о принятии соответствующих мер в Академической типографии для скорейшего печатания „Примечаний к IX т. сочинений А. С. Пушкина"».

Рассмотрена и утверждена смета ОРЯС на 1921 г. в сумме 5 239 800 руб.

ПФА РАН, ф. 1, оп. 1а-1920, д. 168, л. 193 об., 194, 195, 196 (и приложение).

6 октября

На заседании ОФМ Н. В. Насонов представил вышедший в свет V выпуск «Трудов Комиссии по азоту» — «Материалы к производству аммиака из элементов».

ПФА РАН, ф. 1, оп. 1а-1920, д. 168, л. 149 об.

10 октября

В Одессе скончался почетный академик Д. Н. Овсянико-Куликовский.

Персон. состав. Кн. 1. С. 288.

12 октября

Управляющий делами Совнаркома В. Д. Бонч-Бруевич своим письмом известил президиум Российской Академии наук о том, что заявление непременного секретаря по поводу катастрофического положения работников Академии доложено председателю Совнаркома, который распорядился немедленно направить его в Наркомпрос А. В. Луначарскому для выяснения практических возможностей (см. 19 сентября 1920 г.).

Документы по истории АН. 1. С. 171.

20 октября

На заседании ОФМ решен о вопрос о новых кафедрах и специально о так называемых прикладных. По этому вопросу А. Н. Крылов доложил две записки. Непременному секретарю поручено составить таблицу принятых предположений. Записки А. Н. Крылова решено опубликовать в приложении.

ПФА РАН, ф. 1, оп. 1а-1920, д. 168, л. 151, 153—159 об.; Записка «О некоторых современных научно-технических вопросах» (опубликована в «Известиях РАН», 1920. Сер. VI. Т. 14, № 1—18. С. 62—71).

На заседании ОРЯС сообщено, что В. Н. Перетц прислал для публикации свою работу «Опись рукописей, находящихся в древлехранилищах Новгорода Великого, составленная во время экскурсии 14—19 мая 1916 г.», размером до 6 п. л. Решено передать в Типографию и выслать В. Н. Перетцу гонорар в размере 22 100 руб.

ПФА РАН, ф. 1, оп. 1а-1920, д. 168, л. 197 об.

21 октября

Председатель Совнаркома В. И. Ленин обратился в президиум Петроградского совета с письмом о предоставлении ученым дополнительных комнат для кабинета и лаборатории.

Организация науки. Кн. 1. С. 342.

27 октября

На заседании ОИФ С. Ф. Ольденбург доложил, что после смерти А. А. Шахматова нумизматический кабинет остался без директора. Решено просить С. Ф. Платонова взять на себя эти обязанности.

ПФА РАН, ф. 1, оп. 1а-1920, д. 168, л. 268 об.

1 ноября

Председатель Совнаркома В. И. Ленин и ряд наркомов подписали удостоверение ученому хранителю Рукописного отделения РАН В. И. Срезневскому, предписывающее всем представителям власти оказывать ему всякое содействие, а в случае необходимости и охрану для вывоза из Саратова рукописей и ценных изданий, принадлежащих РАН.

Документы по истории АН. 1. С. 173.

3 ноября

На заседании ОФМ А. Е. Ферсман доложил «Положение о Радиевой ассоциации», принятое в заседание Объединенного совета Государственного рентгенологического и радиологического института 8 октября 1920 г.

ПФА РАН, ф. 1, оп. 1а-1920, д. 168, л. 161.

5 ноября

На заседании ОРЯС представлен протокол заседания Выборной комиссии для баллотировки профессора Московского университета М. Н. Розанова на должность действительного члена Академии наук. Розанов избран единогласно.

ПФА РАН, ф. 1, оп. 1а-1920, д. 168, л. 199 об.—200 (и приложение).

На заседании ОФМ принято решение о реорганизации Радиевой ассоциации. В ее состав вошли: Радиевое отделение Государственного рентгенологического и радиологического института, Радиевая лаборатория при Геологическом и минералогическом музее Академии наук, Радиевый отдел Комиссии по

изучению естественных производительных сил России и коллегия Радиевого завода. Разработано «Положение о радиевой ассоциации», по которому она приближалась к статусу исследовательского института: присвоены юридические права, создан совет ассоциации из представителей учреждений-участников.

ПФА РАН, ф. 1, оп. 1а-1920, д. 168, л. 161, 161 об., 199 об., 200 (и приложение).

6 ноября

На заседании Общего собрания С. Ф. Ольденбург указал «на исключительно тяжелое положение, в котором по многим причинам находятся русская наука и русские ученые, и предложил обратиться от имени Академии в Совнарком с запиской, в которой было бы указано на катастрофическое положение научной работы в России и предложены срочные меры к облегчению этого положения». Решено обсудить записку на следующем заседании.

Решено, согласно предложению ОФМ, включить вновь в списки почетных членов и членов-корреспондентов Академии исключенных на время войны подданных воевавших с Россией держав.

Непременный секретарь доложил, что В. И. Срезневский командирован в Саратов для реэвакуации в Петроград академических рукописей, а также для доставки из Саратовской губернии в Саратов и Петроград некоторых местных архивов.

А. Н. Северцов избран действительным членом Академии наук по зоологии, В. М. Шимкевич — действительным членом по зоологии, сверх штата.

ПФА РАН, ф. 1, оп. 1а-1920, д. 168, л. 51 об., 52, 53; Документы по истории АН. 1. С. 171 (см. 11—12 июня, 19 сентября, 12 октября, 22 ноября 1920 г.).

17 ноября

На заседании ОФМ В. Н. Ипатьев доложил о публикации Научным химико-техническим издательством его исследования: «Разложение пиронафта при высоких давлениях при помощи крекинг-пресса».

ПФА РАН, ф. 1, оп. 1а-1920, д. 168, л. 164.

22 ноября

На заседании экстраординарного Общего собрания утвержден текст письма в Совнарком о тяжелейшем, катастрофическом положении науки и ученых. Русская наука и русские ученые могут погибнуть, если государство незамедлительно не окажет им всесторонней помощи. Такова главная мысль этого письма. Авторы письма ходатайствовали об упорядочении оплаты труда научным работникам. «Не требует особых доказательств всем известный факт, — отмечалось в письме, — что никогда умственный труд не оплачивался так низко, как в настоящее время». Подчеркивалась необходимость восстановления научных связей с Западом. Письмо подписали А. П. Карпинский, В. А. Стеклов, С. Ф. Ольденбург, В. М. Истрин, А. Е. Ферсман.

ПФА РАН, ф. 1, оп. 1а-1920, д. 168, л. 55 об.—57 об. (и приложение); Документы по истории АН. 1. С. 174—178; *Кольцов А. В.* Создание и деятельность КЕПС. С. 67.

24 ноября

На заседании ОИФ непременный секретарь сообщил о письме ученого корреспондента в Риме Е. Ф. Шмурло, в котором описано трудное положение библиотеки Академии наук в Риме. Решено выяснить в Москве, чем ей можно помочь.

С. Ф. Платонов сообщил тему своей речи на торжественном заседании 29 декабря: «Имя Руса в древнерусской географии». Принято к сведению.

Сообщено об избрании членами-корреспондентами: А. Е. Преснякова, М. М. Богословского, С. В. Рождественского, В. Г. Дружинина.

ПФА РАН, ф. 1, оп. 1а-1920, д. 168, л. 272 об., 273.

На заседании ОРЯС доложен протокол Выборной комиссии для баллотировки члена-корреспондента А. К. Францева на должность действительного члена. А. К. Францев избран единогласно.

Ввиду предстоящего в Общем собрании обсуждения вопроса об учреждении заграничных институтов решено предложить организовать такой институт в Праге.

ПФА РАН, ф. 1, оп. 1а-1920, д. 168, л. 272 об., 273, 201 об.

28 ноября

В Петрограде скончался ординарный академик И. С. Пальмов.

Персон. состав. Кн. 1. С. 97.

Ноябрь

Центральный комитет правления шведского Красного креста прислал письмо на имя В. И. Ленина с просьбой разрешить И. П. Павлову выехать в Швецию для работы в спокойной и благоприятной обстановке (17 февраля 1921 г. в адрес ЦК шведского Красного креста было отправлено подписанное Лениным письмо об отклонении просьбы, так как «в советской стране ему будут созданы необходимые условия для развития и применения русской науки»).

Ленин В. И. ПСС. Т. 52. С. 302—303.

1 декабря

На заседании ОФМ А. Е. Ферсман доложил обращение Ученого совета Северной научно-промысловой экспедиции с просьбой собрать при Академии наук совещание для объединения и взаимного содействия в обслуживании метеорологических данных Русского Севера; предложил ОФМ организовать летом 1921 г. детальное изучение Кольского полуострова и просил с этой целью командировать его с 10 по 30 января 1921 г. в Ловозерский погост для подготовки экспедиции; представил ОФМ свою статью «Парагенезис минералов пегматитовых жил Мурзинки». Решено печатать.

А. А. Марков представил для публикации статью Я. В. Успенского «Асимптотические выражения числовых функций, встречающихся в задачах о разбиении чисел на слагаемые».

Рассмотрен вопрос об утверждении устава Главной физической обсерватории. В. А. Стеклов «доложил, что, по мнению комиссии, устав в части, касающейся участия представителя Академии в выборах директора, следует принять как устанавливающий некоторую связь Академии с Главной астрономической обсерваторией». Решено согласиться с таким решением и сообщить в Обсерваторию.

ПФА РАН, ф. 1, оп. 1а-1920, д. 168, л. 165 об., 166.

2 декабря

В ознаменование 50-летия научной деятельности Н. Е. Жуковского Совнарком РСФСР установил премию его имени за научные труды по математике и механике, постановил издать его труды.

Стрижевский С. Я. Н. Е. Жуковский — основоположник авиационной науки. М., 1999. С. 133; «Известия». 1920. 8 декабря.

4 декабря

На заседании Общего собрания сообщено, что Политпросвет Наркомпроса, признавая ценным участие Российской Академии наук, в частности КЕПС, в деле распространения среди взрослого крестьянского населения начал сельской культуры, просил содействия Академии в учреждении школ сельскохозяйственного типа для взрослых крестьян. Решено оказать содействие.

А. Е. Ферсман избран представителем Академии наук в Комиссию по разработке вопроса об отношении Академии к Главмузею.

Обсужден вопрос об иностранных научных институтах. Решено образовать комиссию в составе: Ф. И. Успенского, Н. В. Насонова, В. М. Истрина, Н. К. Никольского, Е. Ф. Карского, А. Е. Ферсмана.

Отменены конкурсы на соискание академических премий на 1921 г. (см. 6 декабря 1919 г.).

Профессор О. Д. Хвольсон избран почетным членом Академии наук.

Утверждены избранные по отделениям члены-корреспонденты: Н. А. Буш, В. Н. Сукачев, А. А. Максимов, Н. П. Кравков, Э. Л. Радлов, А. Е. Пресняков, М. М. Богословский, С. В. Рождественский, В. Г. Дружинин.

Сообщено, что Н. А. Котляревский и Ф. И. Щербатской избраны от Академии наук в Постоянную комиссию для пособия нуждающимся ученым, литераторам и публицистам.

ПФА РАН, ф. 1, оп. 1а-1920, д. 168, л. 58 об.—59 об., 60.

10 декабря

Коллегия Научного сектора Наркомпроса рассмотрела представленный Академией наук проект мероприятий по улучшению условий научной работы в РСФСР. При Наркомпросе создана комиссия под председательством А. В. Луначарского. От Академии наук в нее вошли: С. Ф. Ольденбург, В. А. Стеклов, А. Е. Ферсман.

Организация науки. Кн. 1. С. 343.

11 декабря

Ректор Петроградского университета академик В. М. Шимкевич обратился в ВЦИК с просьбой о немедленном освобождении профессора А. А. Ухтомского, арестованного в г. Рыбинске и отправленного в Москву на Лубянку.

Просим освободить. С. 46.

19 декабря

В Петроград возвращены из Саратова 150 ящиков с книгами и рукописями, принадлежащие Академии и вывезенные из Петрограда в связи с приближением фронта в октябре 1917 г.

ПФА РАН, ф. 2, оп. 1-1917, д. 38, л. 99; Ленин и АН. С. 81.

29 декабря

Состоялось торжественное публичное заседание Академии наук, на котором оглашены отчеты о деятельности Российской Академии наук по Отделениям физико-математических наук, исторических наук и филологии (С. Ф. Ольденбург) и ОРЯС (Н. А. Котляревский).

Российская Академия наук в 1920 году. ОФМ и ОИФ. Речь непременного секретаря академика С. Ф. Ольденбурга. Пг., 1921.

В течение года

Избраны: действительными членами — А. Ф. Иоффе, В. Л. Комаров, С. Ф. Платонов, А. Н. Северцов, В. М. Шимкевич; членами-корреспондентами — М. М. Богословский, Н. А. Буш, В. Г. Дружинин, Н. П. Кравков, А. А. Максимов, А. Е. Пресняков, Э. Л. Радлов, С. В. Рождественский, В. Н. Сукачев; почетным членом — О. Д. Хвольсон.

Персон состав. Кн. 2. С. 3—4; 139—141.

Вышли в свет: Естественные производительные силы России. Сборник. Т. 4, вып. 19, 25, 30 а, 44; Материалы для изучения естественных производительных сил России. Вып. 20, 24—26, 30, 32—34; Материалы по яфетическому языкознанию. Т. 11; Наука в России. Справочный ежегодник. Вып. 1. Пг. Данные на 1 января 1918 г.; Русский исторический журнал. Кн. 6; Флора Сибири и Дальнего Востока, издаваемая Ботаническим музеем Имп. Академии наук. Вып. 3; КЕПС начала выпускать новые серии «Монографии» и «Богатства России»; *Белопольский А. А.* Новая 1920 в Созвездии Лебедя // Изв. РАН. Т. 14. С. 219—220; Сравнение спектров новых звезд 1892, 1901, 1902, 1918 и 1920 г. // Изв. РАН. Т. 14. С. 231—236; *Вавилов Н. И.* Закон гомологических рядов в наследственной изменчивости // Доклад на III Всероссийском селекционном съезде в Саратове. 4 июня 1920 г.; *Виттенбург П. В.* Месторождение железной руды в районе Кольского залива // Труды Северной научно-промысловой экспедиции. Вып. 2. Пг.; *Иоффе А. Ф.* Упругая и остаточная деформация кристаллов // Сообщения о научно-технических работах в республике, март—апрель 1920 г. М.: НТО ВСНХ; *Лаппо-Данилевский А. А.* Очерк развития русской историографии // Русский исторический журнал. 1920. Кн. 6. С. 5—29; *Марков А. А.* О коэффициенте дисперсии // Изв. РАН. VI сер. Т. 14, 1920 (1922). № 1—18. С. 191—198; *Тимирязев К. А.* Сборник статей. Пг.; *Тураев Б. А.* Египетская литература. М.; *Федоров Е. С.* Царство кристаллов, таблицы по кристаллическому анализу // Записки АН по ОФМ. Сер. VIII. Т. 36, текст 74. 1050 с.

❁ ❁ ❁

1921

11 января

Совет обследования и изучения Кубанского края обратился в КЕПС с предложением совместной работы в области исследования природных богатств страны.

Документы по истории АН. С. 179—180.

12 января

На заседании ОИФ решался вопрос о «Коллекции Тураева» — уникальном собрании эфиопских рукописей академика Б. А. Тураева, главную часть которых составляют рукописи, вывезенные из поездки в Египет в 1909 г. Было решено приобрести указанное собрание и сообщить об этом для исполнения в Правление.

ПФА РАН, ф. 1, оп. 1а, д. 169, л. 213 об.—214.

13 января

На заседании коллегии Наркомпроса утверждены тезисы о задачах Академического центра Наркомпроса.

Утверждено положение об Академическом центре Наркомпроса, в состав которого вошли Государственный ученый совет (ГУС) и Государственный художественный совет. ГУС распадается на три секции: 1) научно-политическую, 2) научно-техническую, 3) научно-педагогическую.

Организация науки. Кн. 1. С. 36—37.

15 января

На заседании Общего собрания Академии наук Н. К. Никольский назначен представителем в Комитет Российской публичной библиотеки.

Представителями от Академии наук в Совет Северного комитета были избраны А. П. Карпинский и А. Е. Ферсман.

Принято решение о возможности высылки в городскую библиотеку г. Рыбинска дублетов из библиотеки Михалковых.

И. о. вице-президента В. А. Стеклов внес предложение ходатайствовать перед СНК о национализации бывшего имения А. А. Шахматова (Саратовская губерния) с целью учреждения там Дома отдыха им. А. А. Шахматова для работников Академии наук.

Обсуждался вопрос о коллекции автографов А. С. Пушкина и писателей начала XIX в., которая принадлежала И. А. Шляпкину.

Учреждены должность одного директора БАН и деление библиотеки на четыре отделения: 1) Отделение печатных книг на русском языке, 2) Отделение печатных книг на иностранных языках, 3) Отделение печатных книг на

славянских языках, 4) Рукописное отделение. Во главе каждого из них поставлен заведующий — старший ученый хранитель. Научные работники образуют Совет под председательством директора Библиотеки.

Решено принять предложение Н. А. Котляревского и начать переговоры с родственниками покойного И. А. Шляпкина о приобретении для Пушкинского Дома его коллекции автографов А. С. Пушкина и писателей пушкинской эпохи.

Принято решение командировать научного сотрудника Толстовского музея на два месяца в Таврическую губернию для приобретения русских изданий последних лет, не дошедших до БАН.

ПФА РАН, ф. 1, оп. 1а, д. 169, л. 8 об.—11.

16 января

В Стокгольме скончался член-корреспондент Академии наук М. О. Нюрен.

Персон. состав. Кн. 1. С. 183.

18 января

Председатель ПетроКУБУ А. М. Горький обратился в Отдел автогужевого транспорта с просьбой о предоставлении в распоряжение КУБУ трех лошадей с экипажами, чтобы передать их ученым для передвижения по Петрограду.

Петроградский Дом ученых. С. 44—45.

20 января

На заседании ОФМ и. о. директора Зоологического музея старший зоолог Г. Г. Якобсон сообщил о тяжелом положении В. Ч. Дорогостайского, который находится под арестом в Омске. Решено возбудить ходатайство через Н. П. Горбунова и просить музей сообщить более полные сведения о Дорогостайском.

По предложению В. А. Стеклова, А. Н. Крылова, А. Ф. Иоффе ОФМ решило создать Физико-математический институт на базе Физической лаборатории и Математического кабинета. Институт организован в конце года в составе отделов: Физического, Математического и Сейсмического. Директором был избран В. А. Стеклов (в 1926 г. институт получил имя В. А. Стеклова). В 1934 г. переведен в Москву, на его базе созданы Математический институт им. В. А. Стеклова АН СССР и Физический институт им. П. Н. Лебедева.

Доложены результаты обследования и изучения Кубанского края, и сообщено о создании Кавказского государственного заповедника.

ПФА РАН, ф. 1, оп. 1а, д. 169, Л. 86 об.—88 об.

На заседании ОРЯС была доложена записка профессора Казанского университета А. М. Селищева о необходимости этнографического и диалектологического обследования населения Сибири.

Известия РАН. 1921. Сер. VI. Т. 15. С. 162.

В Стокгольме скончался член-корреспондент Академии наук А. Г. Натгорст.

Персон. состав. Кн. 1. С. 497.

21 января

Принято постановление СНК РСФСР «Об условиях, обеспечивающих научную работу академика И. П. Павлова и его сотрудников»: «Принимая во внимание совершенно исключительные научные заслуги академика И. П. Павлова, имеющие огромное значение для трудящихся всего мира», решено: 1) образовать специальную комиссию, которой поручить в кратчайший срок создать наиболее благоприятные условия для обеспечения научной работы академика Павлова и его сотрудников; 2) поручить Госиздату отпечатать роскошным изданием научный труд академика Павлова, объединяющий результат его работ за 20 лет, оставить за ним право собственности на это сочинение; 3) предоставить академику Павлову и его жене двойной академический паек и отдать в пожизненное пользование занимаемую квартиру.

Собрание узаконений. 1921. № 10. С. 67; *Голиков Ю. П., Ланге К. А.* Краткий очерк жизни и деятельности И. П. Павлова // И. П. Павлов. Pro et contra. С. 617.

23 января

В Берлине скончался член-корреспондент Академии наук Генрих Вильгельм Готфрид Вальдейер.

Персон. состав. Кн. 1. С. 480.

26 января

Образована специальная комиссия Петросовета во главе с А. М. Горьким с целью создать благоприятные условия для обеспечения научной работы академика И. П. Павлова.

ЦГА СПб., ф. 1000, оп. 4, д. 119, л. 371—371 об.

27 января.

Председатель СНК РСФСР В. И. Ленин принял в присутствии А. М. Горького делегатов Объединенного совета научных учреждений и высших учебных заведений Петрограда: непременного секретаря Академии наук С.Ф. Ольденбурга, вице-президента В. А. Стеклова и начальника Воен-

но-медицинской академии В. Н. Тонкова по вопросу «об обеспечении научно-исследовательской работы в советской республике». Представленный ими проект в срочном порядке был направлен в Малый Совнарком. В. И. Ленин оказал также поддержку представителям Академии в деле национализации имения А. А. Шахматова и возвращения Библиотеке Академии наук ее здания, до тех пор занятого военным госпиталем.

Организация науки. Кн. 1. С. 344; *Ленин В. И.* ПСС. Т. 52. С. 56.

1 февраля

На заседании уполномоченных ученых учреждений и высших учебных заведений при ПетроКУБУ была утверждена вторая февральская выдача продовольствия. В нее вошло 10.5 фунта хлеба, фунт лука, 7.5 фунта соленой рыбы, 1 кусок мыла, соль, мед и табак.

Петроградский Дом ученых. С. 25—26.

Поставлен вопрос о распределении 300 костюмов — больших и средних размеров. Было решено распределить их между лицами, не получившими до сих пор ни одного ценного предмета (обувь, костюм, дамское пальто и галоши).

Петроградский Дом ученых. С. 33.

2 февраля

Председатель СНК В. И. Ульянов (Ленин) в письме к Центральному комитету Шведского Красного Креста отклонил просьбу Красного Креста о переезде И. П. Павлова для научной работы в Швецию.

Голиков Ю. П., Ланге К. А. Краткий очерк жизни и деятельности И. П. Павлова // И. П. Павлов. Pro et contra. С. 617—618.

5 февраля

На Общем собрании решено обратиться в Госиздат с просьбой об образовании Комиссии по разборке подлежащих уничтожению церковно-философских и исторических книг в связи с переработкой их на бумагу.

Собрание постановило включить Петроградское Славянское научное общество в состав учреждений, связанных с Академией наук.

Было утверждено Положение о деятельности Постоянной исторической комиссии Академии наук, которая приняла на себя руководство Археографической комиссией, Петроградским отделением Главного управления архивным делом, Российской публичной библиотекой, Археологическим институтом, Обществом членов Археологического института, Обществом любителей древней письменности, Обществом архивных деятелей и Отделом охраны памятников старины и искусства.

ПФА РАН, ф. 1, оп. 1а-1921, д. 169, л. 12 об.—13.

6 февраля

В Казани скончался член-корреспондент Академии наук Н. М. Петровский.

Персон. состав. Кн. 1. С. 207.

8 февраля

С. Ф. Ольденбург опубликовал в газете «Новый путь» (Рига, Латвия) статью «Наука в России (работа Академии наук)», в которой в мажорных тонах описывалась научная жизнь в России при новом режиме.

Скифский роман. С. 94.

9 февраля

Академик И. П. Павлов написал заявление об отказе от высшего продовольственного пайка. В заявлении также содержалась просьба о создании благоприятной обстановки в лабораториях ИЭМ.

Голиков Ю. П., Ланге К. А. Краткий очерк жизни и деятельности И. П. Павлова // И. П. Павлов. Pro et contra. С. 618.

11 февраля

Декретом СНК «О Народном комиссариате по просвещению» были определены функции и структура Академического центра Наркомпроса РСФСР. В его состав входили Государственный ученый совет и Государственный художественный комитет. Обязанностью Центра было рассмотрение и утверждение проектов и планов общеорганизационного характера в области научного и художественного образования, а также научной работы в РСФСР.

Организация науки. Кн. 1. С. 37—39.

14 февраля

Совет КЕПС принял постановление о создании Бюро по евгенике во главе с Ю. А. Филипченко.

ПФА РАН, ф. 132, оп. 1, д. 10, л. 78 об.; *Кольцов А. В.* Создание и деятельность КЕПС. С. 95.

23 февраля

В. И. Вернадский обратился в Академию наук с предложением оказать помощь в сохранении зоопарка Аскания-Нова. Академик А. Н. Крылов доложил, что от имени президента Академии наук были посланы телеграммы в Научный отдел Наркомпроса и в Совнарком о принятии мер к охране зоопарка.

На заседании ОФМ было решено послать в Правление предложение о передаче Никитского сада и дачи Н.С. Мальцева в ведение Академии наук.

Зачитано письмо академика В. И. Вернадского, в котором он сообщал о своих работах по изучению живого вещества.

Академик В. И. Палладин выступил с предложением об организации опытной станции по физиологии растений.

ПФА РАН, ф. 1, оп. 1а-1921, д. 169, л. 95 об.—98 об.

1 марта

На заседании ПетроКУБУ слушали вопрос об арестах среди профессуры. Решено возбудить перед Губчека ходатайство об освобождении.

Петроградский Дом ученых. С. 59.

2 марта

В Антибе (Франция) скончался почетный член Академии наук князь Никола I Мирков Петрович Негош.

Персон. состав. Кн. 1. С. 471.

5 марта

На заседании Общего собрания Академии наук принято решение о закрытии и выводе из помещения БАН расположенного там 763-го Сводного полевого запасного госпиталя. Начальник госпиталя отложил закрытие госпиталя до 1 июля, но Общее собрание установило крайний срок освобождения здания Библиотеки 1 апреля.

Постановлено удовлетворить просьбу ВУАН и прислать в ее библиотеку все свои издания.

Поручено В. И. Срезневскому выяснить, сохранилась ли переписка русского правительства с администрацией станции Астаново, где последние дни провел Л. Н. Толстой.

М. Д. Залесский принес в дар Академии наук рукопись 2-го тома «Мертвых душ». По заявлению жертвователя, рукопись эта не сходится во многих местах с текстом изданным и потому может представлять для лиц, изучающих творчество Н. В. Гоголя, известный интерес.

А. А. Марков обратил внимание Общего собрания на непонятное резкое деление академиков по оплате на разряды, вследствие чего оклад академиков высшего разряда в два с четвертью раза превышает оклад академиков низшего разряда. Решено сообщить А. А. Маркову, что ставки составляются на основании тарифов профессиональных союзов, поэтому Академия наук не властна их изменить.

А. А. Марков сообщил, что не может посещать заседания Академии наук из-за недостатка обуви. Решено просить академика А. Е. Ферсмана навести справки в КУБУ по этому вопросу.

Общее собрание поддержало ходатайство Н. Н. Глубоковского о командировке его за границу — в Швецию, Норвегию, Данию, Англию, Францию, Италию.

ПФА РАН, ф. 1, оп. 1а-1921, д. 169, л. 16 об.—18.

8 марта

Управляющий делами СНК Н. П. Горбунов направил в Наркомпрос секретное письмо с просьбой охарактеризовать большую группу научной и художественной интеллигенции; были названы имена В. А. Стеклова, А. Ф. Иоффе, С.Ф. Платонова, В. М. Бехтерева и др.

Вернадский В. И. Из дневников 1921 года. С. 475.

9 марта

На заседании ОФМ принято решение о временной передаче Байкальской гидробиологической станции Иркутскому университету.

В. И. Палладин выступил с сообщением о необходимости создания опытной летней станции по физиологии растений при Академии наук.

Поставлен вопрос о кражах в Зоологическом музее.

Решен вопрос о финансировании Тбилисской ботанической лаборатории С. Г. Навашина.

ПФА РАН, ф. 1, оп. 1 а-1921, д. 169, л. 107 об.—108 об.

16 марта

Коллегия Химотдела ВСНХ приняла решение о необходимости координации усилий Российской Академии наук и Отдела химической промышленности ВСНХ по вопросу о развитии радиевой промышленности.

Организация науки. Кн. 1. С. 170.

17 марта

Председатель ПетроКУБУ М. Горький обратился в Комитет обороны Петрограда с просьбой о выдаче разрешения на проведение собраний в Доме ученых.

Петроградский Дом ученых. С. 50.

Близ Москвы скончался член-корреспондент Академии наук Н. Е. Жуковский.

Персон. состав. Кн. 1. С. 177.

22 марта

На заседании ПетроКУБУ слушали по заявлению академика А. Е. Ферсмана ходатайство академика А. А. Маркова о выдаче обуви. Постановили: ходатайство удовлетворить.

Слушали вопрос об арестованных ученых (среди них — М. А. Блох, П. А. Сорокин, Г. Ю. Верещагин). Постановили возбудить ходатайство.

Петроградский Дом ученых. С. 34, 59.

23 марта

Путешественник П. К. Козлов ходатайствовал перед Академией наук о сохранении дома, парка, музея и библиотеки С. Н. Родионова для Иркутского института исследования Сибири.

На заседании ОФМ поставлен вопрос о хищениях в Зоологическом музее. Принято решение об обращении в Подотдел ученых учреждений с просьбой создать постоянные милицейские посты в музее.

ПФА РАН, ф. 1, оп. 1а-1921, д. 169, л. 109 об.—110.

25 марта

Коллегия Отдела народного образования Петроградского совета поддержала представление Академии наук об организации Опытной станции по физиологии растений.

Известия РАН. Сер. VI. 1921. Т. 15. С. 115.

29 марта

На заседании ПетроКУБУ поставлен вопрос об арестованных ученых. Было решено возбудить повторное ходатайство об освобождении всех арестованных ученых.

Петроградский Дом ученых. С. 60.

Март

В ответ на обращение Наркомзема Киргизской (Казахской) автономной республики при Почвенном отделе КЕПС было образовано Бюро для исследования Урало-Киргизского края.

Материалы к истории АН. С. 37.

2 апреля

На Общем собрании решался вопрос об издании инструкции по составлению алфавитного каталога БАН.

ПФА РАН, ф. 1, оп. 1а-1921, д. 169, л. 20.

В Петрограде скончался член-корреспондент Академии наук Н. А. Холодковский.

Персон. состав. Кн. 1. С. 197.

4 апреля

На заседании КЕПС обсуждалась деятельность Отдела минеральных вод. Было принято решение о публикации описания минеральных вод Дальнего Востока.

Документы по истории АН. 1. С. 189—190.

5 апреля

М. И. Ростовцев опубликовал в «Times» статью «Science in Bolshevist Russia» — ответ на публикацию С. Ф. Ольденбурга в газете «Новый путь» от 8 февраля. В своей статье Ростовцев резко возражал коллеге, говоря о невозможности в РСФСР свободно работать в области гуманитарных наук из-за провозглашенного большевиками принципа партийности в науке.

Скифский роман. С. 94.

6 апреля

На заседании ОФМ на должность зоолога-заведующего Севастопольской биологической станцией избран В. Н. Никитин. На должность директора Опытной станции по физиологии растений избран академик А. И. Палладин.

Известия РАН. Сер. VI. 1921. Т. 15. С. 114—115.

15 апреля

На заседании ОИФ обсуждался вопрос о реорганизации Государственного Румянцевского музея.

ПФА РАН, ф. 1, оп. 1 а-1921, д. 169, л. 228 об.

На заседании ГУС был принят проект учреждения при Академии наук специальной Радиевой лаборатории. Заведующим лабораторией утвержден В. Г. Хлопин, которому было поручено выработать положение о лаборатории и представить его на утверждение Управлению научных учреждений Академического центра.

Организация науки. Кн. 1. С. 170.

20 апреля

На заседании ОФМ принято решение об осуществлении в период с 1 июня по 1 октября плана исследования арктических территорий в пределах России, а также под руководством Н. А. Кулика продолжить геологическое исследование хребтов Урала, Пайхоя и прилегающих к ним частей тундры.

Известия РАН. Сер. VI. 1921. Т. 15. С. 116.

21 апреля

Ф. И. Щербатской в письме из Берлина С. Ф. Ольденбургу сообщал, что М. И. Ростовцев и П. Б. Струве ведут против Академии наук «совершенно неприличную агитацию», говоря, что «было бы лучше, если бы от Академии и Эрмитажа остался один пепел».

Скифский роман. С. 415.

23 апреля

В. И. Вернадский официально отказался от должности президента ВУАН.

Вернадский В. И. Дневники. Март 1921—август 1925. 2-е изд. М., 1999. С. 21.

25 апреля

В Петрограде скончалась член-корреспондент Академии наук О. А. Федченко.

Персон. состав. Кн. 1. С. 193.

27 апреля

Радиевая лаборатория Химотдела ВСНХ передана Наркомпросом в ведение Академии наук.

Материалы к истории АН. С. 36.

В. В. Бартольд выступил на заседании ОИФ с предложением организовать при Азиатском музее координирующий востоковедный орган — Коллегию востоковедов. Для осуществления этой задачи была избрана комиссия в составе В. В. Бартольда, В. Л. Котвича, И. Ю. Крачковского, С. Ф. Ольденбурга и И. А. Орбели. Председателем был утвержден В. В. Бартольд.

Азиатский музей — Ленинградское отделение Института востоковедения АН СССР. М., 1972. С. 37; Известия РАН. Сер. VI. 1921. Т. 15. С. 184; Документы по истории АН. 1. С. 190—191.

2 мая

В Петрограде скончался член-корреспондент Академии наук В. В. Латышев.

Персон. состав. Кн. 1. С. 81.

4 мая

М. Горький написал «Обращение ко всем действительно просвещенным людям науки» с призывом «прийти на помощь подвижникам русской науки», гибнущим от голода.

Петроградский Дом ученых. С. 62.

10 мая

На заседании ПетроКУБУ слушали об обыске у профессора Э. К. Пекарского. Постановили «принять меры к ограждению ученых от подобного рода явлений».

Петроградский Дом ученых. С. 60.

11 мая

На заседании ОФМ принято решение об организации метеоритной экспедиции.

Известия РАН. Сер. VI. 1921. Т. 15. С. 119.

13 мая

Физико-математическому институту предоставлено здание на Тучковой набережной, д. 2.

Документы по истории АН. 1. С. 181; ПФА РАН, ф. 164, оп. 1, д. 3, л. 1.

14 мая

Общее собрание приняло решение о предоставлении здания Кунсткамеры МАЭ.

Принято решение в связи с наступающим 100-летием восстания 14 декабря 1825 г. поручить Исторической комиссии с объединенными при ней археографическими учреждениями сосредоточить в Академии наук все работы по изучению движения декабристов.

На основе доклада академика В. И. Вернадского постановлено образовать Комиссию по изучению истории науки, философии и техники, которая впоследствии получила название Комиссии по истории знаний (КИЗ). Непременному секретарю Академии наук С. Ф. Ольденбургу было поручено созвать первое заседание.

Принято решение о поддержке цюрихского издания трудов Л. Эйлера.

Решено образовать при Азиатском музее Коллегии востоковедов.

ПФА РАН, ф. 1, оп. 1 а-1921, д. 169, л. 24 об.—26.

Принят декрет Совнаркома РСФСР об учреждении Комиссии по приобретению и распределению иностранной литературы.

СУ. С. 380—381.

17 мая

Ф. И. Щербатской в письме к С.Ф. Ольденбургу предложил от имени Академии наук принять официальное обращение с осуждением заявлений М. И. Ростовцева о том, что традиции академической науки в советской России полностью прервались.

Скифский роман. С. 93.

Академия наук обратилась в Наркомпрос с просьбой об отпуске средств на покупку научных изданий из-за границы.

Документы по истории АН. 1. С. 195.

Академия наук обратилась в СНК с письмом о срочном принятии мер для улучшения положения ученых и науки в России.

Организация науки. Кн. 1. С. 343—344.

21 мая

Управляющий делами Совнаркома Н. П. Горбунов от имени председателя СНК В. И. Ленина обратился с предложением о вынесении на заседание СНК 24 мая вопроса о централизации закупки политических, научных и технических книг за границей.

Международные научные связи. С. 27—28.

24 мая

На заседании ПетроКУБУ присутствовали представители делегации финских ученых, которые прибыли с целью ознакомления с условиями работы русских ученых, «чтобы облегчить эти условия и установить регулярную помощь русским ученым и научное общение с ними Запада».

Слушался вопрос о возможности выезда за границу некоторых русских ученых с научными и лечебными целями. Обсуждалось предложение председателя делегации финских ученых А. В. Игельстрема о предложении Америки воспользоваться дачей, принадлежащей американскому Красному Кресту в Териоки, с целью устроить санаторий для русских ученых.

Поставлен вопрос о приеме продовольственной помощи от финских ученых. Было решено организовать доставку продовольственной помощи с Запада и из Америки, а также доставку книг исключительно через финскую границу, ближайшую к Петрограду.

Академик А. Е. Ферсман, товарищ председателя КУБУ, обратился к финским ученым с просьбой стать посредниками между русскими учеными и научными кругами Запада и Америки, «от которых русская наука оторвана роковыми событиями войны и революции».

Петроградский Дом ученых. С. 66—71.

25 мая

На собрании ОФМ академик А. А. Марков читал: «Наконец я получил обувь; но она не только дурно сшита, но и совершенно мне не подходит по своим размерам. Таким образом, я по-прежнему лишен возможности правильно посещать заседания Академии. Полученную мною обувь я предлагаю поместить в этнографическом музее как образец материальной культуры текущего момента, ради чего я готов ею пожертвовать». Положено принять к сведению.

Решался вопрос об организации лекций, посвященных деятельности Г. Л. Ф. Гельмгольца в ознаменование 100-летия со дня его рождения.

ПФА РАН, ф. 1, оп. 1а-1921, д. 169, л. 126 об.—127.

31 мая

Посажен под домашний арест почетный член Академии наук Н. С. Таганцев, и в тот же день в подаренном Таганцевыми Академии наук имении Залучье, на Сапропелевой станции, арестованы его сын, В. Н. Таганцев, и члены Сапропелевого комитета: геологи П. И. Бутов, Н. Ф. Погребов, С. М. Вислоух; сотрудники Сапропелевого комитета С. С. Манухин (бывший царский министр); химик А. И. Горбов, ботаник В. В. Алабышев, геолог В. М. Козловский, юрист Н. И. Лазаревский, инженер Г. Г. Максимов и др. По делу «Петроградской боевой организации» («Таганцевское дело») привлечено свыше 800 человек; вместе с сыном Н. С. Таганцева, В. Н.Таганцевым, в первой партии расстреляно 60 человек.

Репрессированные геологи. Биографические материалы. Изд. 2-е. М.; СПб., 1995. С. 166.

Май

Институтом физико-химического анализа организована экспедиция на Карабугаз для гидрометеорологических и химических наблюдений. Экспедиция проработала два года, оборудовала две гидрометеорологические станции и собрала обширный материал. В 1922 г. вышел сборник статей академиков Н. И. Андрусова, Н. С. Курнакова и др. «Карабугаз и его промышленное значение».

Материалы к истории АН. С. 37.

Возобновились начатые в 1919 г. работы по разведке Курской магнитной аномалии, в которых принимали участие П. П. Лазарев, И. М. Губкин, А. Д. Архангельский и др. В. А. Стеклов разработал общую теорию гравитационного вариометра и указал новые приемы его применения. Физико-математический институт предпринял гравиметрическую съемку в районе абсолютного максимума магнитной аномалии, в Щигровском уезде Курской губернии. Эта работа являлась первым в России систематически проведенным опытом применения гравитационного вариометра к решению задачи о строении поверхностных слоев земли. Наблюдения, проведенные П. М. Никифоровым, подтвердили наличие под земной поверхностью тяжелых возмущающих масс и дали возможность определить глубину их залегания.

Академия наук СССР за десять лет. С. 171.

11 июня

В Малом конференц-зале Академии наук в 11 ч состоялось первое заседание Комиссии по истории знаний. На заседании присутствовали руководители Академии наук: президент А. П. Карпинский, вице-президент В. А. Стеклов, непременный секретарь С. Ф. Ольденбург, а также академики В. В. Бартольд, В. И. Вернадский, П. П. Лазарев, Н. Я. Марр, Ф. И. Успенский. Было решено привлечь к работе комиссии многих ученых — представителей различных областей естественных, технических, гуманитарных наук: геологов А. А. Борисяка, А. П. Герасимова, А. П. Павлова; биологов Н. К. Кольцова, Н. М. Кулагина, А. Н. Северцова; географа, зоо-

географа, ихтиолога Л. С. Берга; историков И. М. Гревса, Н. И. Кареева, Е. В. Тарле и др. Председателем комиссии единогласно избрали академика В. И. Вернадского.

ПФА РАН, ф. 2, оп. 1-1917, д. 27, л. 67.

12 июня

В. И. Вернадский в письме к сыну, оправдывая сотрудничество с большевиками академиков А. Е. Ферсмана, А. Н. Самойловича, В. Г. Хлопина, писал, что их научная работа является залогом «всего будущего и доказательства роста и силы будущего России».

Колчинский Э. И. 1990. С. 24.

13 июня

На заседании ОФМ решался вопрос о направлении представления от Академии для участия в работах по увековечению памяти П. А. Кропоткина.

Принято решение назначить в сентябре два торжественных заседания по поводу 100-летия со дня рождения Г. Л. Ф. Гельмгольца.

С предложением об организации лаборатории по биофизике выступил П. П. Лазарев. Его предложение было поддержано И. П. Павловым. ОФМ признало желательным создание лаборатории и поручило П. П. Лазареву представить свои соображения по организации и о необходимых для этого средствах.

ПФА РАН, ф. 1, оп. 1а-1921, д. 169, л. 128 об.—130 об.

14 июня

Принят декрет Совнаркома РСФСР о порядке приобретения и распределения заграничной литературы. Согласно декрету для закупки литературы за границей и ее «рационального использования» при Наркомпросе была учреждена Центральная межведомственная комиссия по закупке и распределению заграничной литературы (Коминолит). Главой комиссии был назначен О. Ю. Шмидт.

СУ. С. 285; Организация науки. Кн. 1. С. 379—380.

На заседании ПетроКУБУ слушали ходатайство Н. С. Таганцева об оказании содействия к возвращению вещей, отобранных при аресте сына. Постановили обратиться с ходатайством в исполком Петросовета и Губчека.

Петроградский Дом ученых. С. 62.

15 июня

А. Н. Крылов направил письмо вице-президенту Академии наук В. А. Стеклову о ходе работ по совместному советско-швейцарскому изданию трудов Л. Эйлера.

ПФА РАН, ф. 162, оп. 2, д. 214, л. 22—24 об.

25 июня

На заседании экстраординарного Общего собрания выступил непременный секретарь С. Ф. Ольденбург с докладом о передаче издания справочника «Наука в России» Академии наук, а также просил возобновить деятельность комиссии «Наука в России». Было решено утвердить работающих в комиссии: ученого секретаря Д. Д. Руднева, научных сотрудников I категории Н. С. Никитина, С. А. Лихареву, научных сотрудников II категории М. А. Добровольскую и А. Е. Кирхгов и научного сотрудника III категории А. Н. Калдыкину.

В. И. Палладин выступил с сообщением о ходе работ по устройству опытной станции физиологии растений в Детском Селе.

Известия РАН. Сер. VI. 1921. Т. 15. С. 13—14.

29 июня

На заседании ОИФ было решено «ввиду громадного значения Словаря якутского языка как для науки, так и для якутского народа и состояния здоровья Э. К. Пекарского» связаться с Госиздатом по поводу скорейшего издания словаря.

М. Горький пожертвовал Азиатскому музею персидские рукописи с миниатюрами Низами «Хосру и Ширин».

Открылся для посещения МАЭ (по воскресеньям и четвергам с 12 до 15 ч).

ПФА РАН, ф. 1, оп. 1а-1921, д. 169, л. 235—235 об.

Июнь

В Петрограде состоялась расширенная сессия ОФМ, посвященная 100-летию со дня рождения П. Л. Чебышева, — первая после 1917 г. математическая конференция.

Наука и техника. С. 50.

2 июля

В Петрограде скончался член-корреспондент Академии наук Э. В. Штеллинг.

Персон. состав. Кн. 1. С. 187.

5 июля

В циркуляре заведующего Петроградским управлением научных учреждений М. П. Кристи было выражено требование к Академии наук обращаться «по всем вопросам» не «непосредственно в Москву, в Наркомпрос», а в Петроградское отделение Главнауки.

Соболев В. С. Для будущего России. С. 74—75.

11 июля—24 августа

В. И. Вернадский работал на Мурманской биологической станции.

У истоков академической генетики. С. 439.

12 июля

На море, у берегов Франции, скончался член-корреспондент Академии наук И. Ф.-Г. Липпман.

Персон. состав. Кн. 1. С. 520.

13 июля

В. И. Вернадский избран представителем Академии наук в Комитет по увековечению памяти П. А. Кропоткина.

ПФА РАН, ф. 1, оп. 1а-1921, д. 169, л. 32 об.

14 июля

В. И. Вернадский утром арестован в Петрограде «летучим отрядом» Губчека под руководством «товарища Иванова».

С. Ф. Ольденбург от имени Академии наук обратился к М. Горькому, В. И. Ленину и А. В. Луначарскому с просьбой о немедленном освобождении В. И. Вернадского.

Перченок Ф. Ф. Список членов АН. С. 239; *Вернадский В. И.* Из дневников 1921 года. С. 475—487.

15 июля

В. И. Вернадский переведен в Дом предварительного заключения на ул. Шпалерной. После 22 ч отпущен благодаря ходатайству недавнего комиссара Балтфлота, заведующего Петроградским отделом народного образования Н. Н. Кузьмина.

Вернадский В. И. Из дневников 1921 года. С. 475—487; Репрессированные геологи. Биографические материалы. Изд. 2-е. М.; СПб., 1995. С. 38.

Председатель ПетроКУБУ М. Горький обратился в Петроградский губпрофсоюз Всеработпроса с письмом об угрожающе тяжелом положении ученых Петрограда.

Петроградский Дом ученых. С. 26—27.

19 июля

Нарком просвещения А. В. Луначарский обратился с письмом в ЦК РКП (б) с просьбой поставить на рассмотрение Политбюро вопрос об отношении к академикам С. Ф. Ольденбургу и В. И. Вернадскому.

Вернадский В. И. Из дневников 1921 года. С. 475—476.

21 июля

ЦИК РКП(б) принял декрет об организации Всероссийского комитета помощи голодающим (ВОКПГ). Почетным председателем избран В. Г. Короленко. В состав комитета вошли М. Горький, С. Ф. Ольденбург, Н. Я. Марр, Н. И. Курнаков, А. Е. Ферсман, В. Н. Ипатьев.

Максимов Ю. Н. Комитет помощи голодающим // Память. Исторический сборник. Вып. 4. Париж, 1981. С. 383.

25 июля

Оргбюро ЦК РКП (б) приняло предложение Ф. Э. Дзержинского «об обязательном предоставлении анкет и характеристик на товарищей, назначаемых на ответственные посты».

Наумов О. В., Шепелев В. Н. О регистрации ответработников в органах безопасности // Исторический архив. 2001. № 6. С. 205.

29 июля

Из Петрограда в район Курской магнитной аномалии отбыли вариационный отряд и управление экспедиции Особой комиссии по исследованию Курской магнитной аномалии. Начальником экспедиции назначен П. М. Никифоров, заведующим теоретической частью — В. А. Стеклов.

Известия РАН. Сер. VI. 1921. Т. 15. С. 147.

4 августа

В с. Каменка Порховского уезда Псковской губернии скончался член-корреспондент Академии наук И. Е. Евсеев.

Персон. состав. Кн. 1. С. 202.

11 августа

На заседании ОРЯС решено для продолжения издания сочинений М. В. Ломоносова учредить комиссию в составе академика М. Н. Розанова, В. М. Истрина, В. Н. Перетца и Ф. И. Покровского под председательством академика М. Н. Розанова.

ПФА РАН, ф. 1, оп. 1а-1921, д. 169, л. 187—187 об.

12 августа

На заседании научно-политической секции Государственного ученого совета утвержден проект Положения об учреждении при Академии наук Института яфетидологических изысканий, специализирующийся на проблемах общего языкознания, изучения языков народов СССР и зарубежных стран

(с 1922 г. — Яфетический институт; в 1931 г. преобразован в Институт языка и мышления АН СССР).

Известия РАН. Сер. VI. 1921. Т. 15. С. 223.

В г. Лугано (Швейцария) скончался писатель, издатель журналов, почетный академик по Разряду изящной словесности ОРЯС П. Д. Боборыкин.

Персон. состав. Кн. 1. С. 284.

16 августа

Председатель ПетроКУБУ М. Горький обратился к наркому продовольствия Туркестана т. Малютину с письмом, в котором выражалась благодарность за присылку 89 пудов продуктов ученым Петрограда.

Петроградский Дом ученых. С. 28.

24 августа

Вынесено постановление Петроградского Губчека о расстреле В. Н. Таганцева (реабилитирован 27.04. 1992 г.).

Репрессированные геологи. Биографические материалы. Изд. 2-е. М.; СПб., 1995. С. 166.

24—29 августа

Расстреляны обвиненные по «Таганцевскому делу». Среди них В. Н. Таганцев, М. М. Тихвинский, Н. Гумилев.

Перченок Ф. Список расстрелянных // Новый мир. 1989. № 4. С. 263—265; *Селезнева И. Н., Яшин Я. Г.* Мишень — российская наука // Вестник РАН. 1994. № 9. С. 821—822; Н. С. Гумилев в воспоминаниях современников. М., 1990. С. 288—290.

29 августа

Непременный секретарь С. Ф. Ольденбург обратился в Комитет иностранной литературы (Коминолит) с письмом о предоставлении Библиотеке РАН, Российской публичной библиотеке и второй Российской публичной библиотеке (Румянцевская библиотека) особых прав в деле снабжения иностранными изданиями.

Конашев М. Б. Академия наук и цензура в 1920-х // За «железным занавесом». С. 320.

Август

Началась первая длительная экспедиция Академии наук (август 1921—сентябрь 1922) по выявлению и сбору метеоритов в Сибири (руководитель Л. А. Кулик).

Наука и техника. С. 51.

3 сентября

На заседании Общего собрания непременный секретарь С. Ф. Ольденбург доложил, что представляется возможность получить от американцев средства для печатания русских ученых трудов за границей.

Непременный секретарь довел до сведения Общего собрания заключение Комиссии по вопросу об оплате трудов, печатаемых Академией наук: «Оплате подлежат только те труды, которые составлены по поручению АН или по которым она постановила производить оплату ввиду их значения для научной работы АН».

С. Ф. Ольденбург сообщил, что в конце августа он был срочно вызван в Москву наркомом А. В. Луначарским и замнаркомом М. Н. Покровским по вопросу организации учеными учреждениями обмена научными изданиями с заграницей.

Непременный секретарь доложил о том, что В. С. Иконников как живущий в Киеве с 1919 г. не получает содержания. Решено просить выписать содержание с 1 июня.

Сообщено также, что 14 июля доставлены обратно 33 ящика с документами Архива, вывезенные из Петрограда в Саратов в 1917 г.

Решено возбудить ходатайство о командировке в Париж старшего ученого хранителя Пушкинского Дома Б. Л. Модзалевского и ученого хранителя книжных собраний М. Л. Гофмана в связи с критическим состоянием Парижского музея Пушкинского Дома, состоящего из рукописей и библиотеки А. С. Пушкина, приобретенных в 1909 г. на средства казны у А. Ф. Онегина-Отто.

ПФА РАН, ф. 1, оп. 1а-1921, д. 169, л. 31 об.—33.

7 сентября

Академик Н. Я. Марр представил на собрании ОИФ «Положение об Институте яфетидологических изысканий». С. Ф. Ольденбург доложил, что Государственный ученый совет Наркомпроса сообщил об утверждении проекта учреждения при Академии наук Института яфетидологических изысканий. Принято решение приложить к протокольным бумагам весь материал по этому делу, а «Положение» и проект штатов опубликовать в приложении к протоколу заседания.

На заседании ОИФ решено просить ПИК взять на себя ведение дела о подготовке к изданию «Словаря исторических древностей».

ПФА РАН, ф. 1, оп. 1а-1921, д. 169, л. 254 об.—256 об.

14 сентября

По докладу В. И. Вернадского о Крымской магнитной аномалии ОФМ решило развернуть исследовательскую работу, поручив это дело Магнитной комиссии и Комиссии по изучению Курской магнитной аномалии.

На заседании ОФМ И. П. Павлов сделал доклады о своих последних работах, в том числе о гипнозе животных.

С докладом о необходимости расширения исследований по евгенике и генетике выступил В. Л. Комаров. Он также предложил организовать при Академии наук Институт генетики. ОФМ обратилось к нему с просьбой представить подробный доклад по этому вопросу.

ПФА РАН, ф. 1, оп. 1а-1921, д. 169, л. 259—262.

17 сентября

Непременный секретарь С. Ф. Ольденбург обратился в Коминолит с письмом, касающимся его постановления о распределении иностранной литературы, и просил «подвергнуть этот вопрос вторичному рассмотрению в присутствии наших представителей».

Конашев М. Б. Академия наук и цензура в 1920-х // За «железным занавесом». С. 320—321.

21 сентября

Председатель Сельскохозяйственного ученого комитета В. И. Ковалевский обратился к академику В. И. Палладину с предложением возглавить отделение физиологии растений на Опытной станции по прикладной ботанике и селекции.

Документы по истории АН. 1. С. 201.

На заседании ОИФ обсуждалась записка Совета национальностей Наркомпроса по вопросу о создании алфавитов кавказских народов. Решено передать записку на срочное заключение Институту яфетидологических исследований.

Решено создать комиссию в составе Н. Я. Марра, С. Ф. Платонова, Ф. М. Успенского для выяснения вопроса об управлении МАЭ.

ПФА РАН, ф. 1, оп. 1а-1921, д. 169, л. 265 об.—266 об.

25 сентября—5 октября

Русское ботаническое общество при Академии наук, возглавляемое И. П. Бородиным, созвало в Петрограде I Всероссийский съезд ботаников. Председателем оргкомитета был И. П. Бородин, секретарем — Н. А. Буш. На съезде выступили президент Академии наук А. П. Карпинский, академики И. П. Бородин, В. Л. Комаров, С. П. Костычев, В. И. Палладин. Состоялись перевыборы руководителей Русского ботанического общества, пожизненным президентом был избран И. П. Бородин. Почетными членами общества избраны В. Л. Комаров, В. И. Палладин. Всего прочитан 191 доклад. Н. И. Вавилов выступил с докладом «Культурная флора Припамирья (к вопросу о центрах происхождения культурных растений)», В. Л. Комаров сделал три доклада, один из которых был посвящен «Вегетативному размножению, апогамии и теории видообразования». На съезде был принят ряд решений о необходимости: издания реферативного журнала по вопросам биохимии, создания научно-исследовательского института по экологии растений, учреждения новых кафедр и лабораторий по микробиологии при университетах, образования при Ботаническом обществе комиссий по истории ботаники в России, по ботанико-географической терминологии и составлению указателя русских названий растений, сосредоточения диагнозов новых видов в издании Главного ботанического сада, издания руководств и научных трудов, восстановления научных контактов с Западом, принятия мер к сохранению памятников природы и охране природы.

Академия наук СССР за десять лет. С. 47; ПФА РАН, ф. 1, оп. 1а-1921, д. 169, л. 146—147; Известия РАН. Сер. VI. 1921. Т. 15. С. 142—143; Дневник 1-го Всероссийского съезда русских ботаников в Петрограде в 1921 г., созванного Русским ботаническим обществом при РАН (Пг.).

28 сентября

На заседании ОФМ было представлено предложение старшего зоолога Зоологического музея П. П. Сушкина об организации совместной экспедиции Зоологического и Геологического музеев Академии наук в Северо-Западную Монголию. Предложение было поддержано Геологическим музеем, поскольку «с возникновением народного правительства в Монголии там прекратились волнения и между монгольским и советским правительствами установились дружественные отношения». ОФМ приняло решение перенести обсуждение этого вопроса на Общее собрание.

Одобрено предложение В. И. Вернадского прочитать при Академии наук публичный курс по химии моря.

В. И. Вернадский выступил с предложением приглашать на заседания ОФМ директоров академических учреждений с правом совещательного голоса.

С докладом об экспедиции на Кольский полуостров выступил А. Е. Ферсман.

По предложению В. Л. Комарова образована Постоянная комиссия по экспериментальной биологии и генетике. В ее состав решено включить академиков: И. П. Бородина, Н. В. Насонова, И. П. Павлова, В. И. Палладина, А. Н. Северцова, В. М. Шимкевича, В. Л. Комарова, профессоров Ю. А. Филипченко и Н. И. Вавилова.

ПФА РАН, ф. 1, оп. 1а-1921, д. 169, л. 141—142 об.

30 сентября

В письме в Коминолит В. И. Ленин писал о том, чтобы «в Москве, Петрограде и крупных городах республики было сосредоточено в специальных библиотеках по одному экземпляру всех заграничных новейших технических и научных ... журналов и книг».

Ленин В. И. ПСС. Т. 53. С. 228—229.

Сентябрь

Коллегия по организации и эксплуатации пробного завода для извлечения радия под руководством В. Г. Хлопина разработала технологию обработки радиоактивной руды.

Материалы к истории АН. С. 38.

1 октября

На заседании Общего собрания академик С. Ф. Ольденбург информировал собравшихся о том, что ОФМ по предложению академика В. И. Вернадского постановило внести в Общее собрание заявление о необходимости направить правительству обращение, указав в нем на «тягчайшее положение ученых». Решено направить в Совнарком делегацию ученых в составе академиков В. И. Вернадского, Н. Я. Марра и А. Е. Ферсмана, которым поручалось подготовить текст обращения к правительству.

Учреждена постоянная Комиссия по научным экспедициям с целью объединения и координации экспедиционных работ учреждений Академии наук. Комиссия приступила к рассмотрению планов трех больших экспедиций: геологической и зоологической — в Северо-Западную Монголию и Урянхойский край, палеонтологической — в Тургайскую область и геоботанической — в Северо-Западную Сибирь.

Сделано сообщение о том, что торговая делегация Швеции известила об обращении Шведской Академии наук к делегации с просьбой сообщить о возможности возобновления обмена научной литературой между Шведской и Российской академиями.

Сообщено о предложении Управления уполномоченного Наркоминдела в Петрограде оказать содействие в деле обмена научной литературой между русскими и финскими учеными.

Петроградское отделение управления научными учреждениями Академического центра (ПУНУ) отношением от 40 сентября за № 4333 сообщило, что в целях подробного ознакомления с состоянием Академии наук в настоящее время как «в отношении ее научной деятельности, так и в отношении деятельности административно-хозяйственных органов Академии и всех ее вспомогательных учреждений, отделений, музеев, комитетов и т. п.». Петроградское Управление научными учреждениями назначило специальную комиссию под председательством М. А. Сильвина.

Непременный секретарь доложил о желательности возобновить работу Комиссии по 200-летнему юбилею Академии наук под председательством С. Ф. Ольденбурга. В состав комиссии было решено включить В. И. Вернадского, В. А. Стеклова, Е. Ф. Карского, В. В. Бартольда, А. Е. Ферсмана, Н. К. Никольского и С. Ф. Платонова.

Общее собрание постановило для решения вопроса «о дальнейшем существовании Палестинского общества, к жизнеспособности которого местные представители правительства относятся с недоверием», образовать комиссию под председательством Ф. И. Успенского. В состав ее включить представителей из трех отделений Академии наук и поручить ей вместе с Советом Палестинского общества выяснить, что можно сделать для приведения в порядок дел общества, дабы оно могло опять вести нормальную научную работу.

ПФА РАН, ф. 1, оп. 1а-1921, д. 169, л. 35 об.—37.

В Вене скончался член-корреспондент Академии наук Ю. Ган.

Персон. состав. Кн. 1. С. 471.

2 октября

Б. Б. Полынов представил в КЕПС докладную записку об организации исследований и разработке мер, направленных на борьбу с засухой.

Документы по истории АН. 1. С. 205—208.

3 октября

На заседании Совета КЕПС был рассмотрен вопрос об участии научных учреждений в разработке мер по борьбе с голодом.

Документы по истории АН. 1. С. 207.

Сотрудник Химической лаборатории РАН А. И. Горбов по «Таганцевскому делу» приговорен к одному году принудительных работ. За Горбова ходатайствовали академики Н. С. Курнаков и В. Н. Ипатьев.

Вернадский В. И. Дневники. Март 1921—август 1925. 2-е изд. М., 1999. С. 57— 58.

8 октября

А. Е. Ферсман в Малом конференц-зале Академии наук сделал подробный публичный доклад об экспедиции на Кольский полуостров. В 14 ч там же состоялся осмотр привезенных минералов.

Известия РАН. Сер. VI. 1921. Т. 15. С. 139.

С. Ф. Ольденбург обратился в НТО ВСНХ с письмом по вопросу о налаживании книгообмена с заграничными учреждениями.

Международные научные связи. С. 64.

10 октября

В Шарлоттенбурге скончался член-корреспондент Академии наук О. Ю. фон Гирке.

Персон. состав. Кн. 1. С. 519.

10—17 октября

В Праге состоялся Первый съезд Русских академических организаций.

Отчет о Первом съезде Русских академических организаций в Праге // Труды русских ученых за границей. В 2-х т. Т. 2. Берлин, 1925. С. 324—345.

12 октября

На заседании ОФМ была зачитана записка ученого хранителя Ботанического музея Б. Н. Городкова об организации ботанико-географической экспедиции в Западную Сибирь.

Известия РАН. Сер. VI. 1921. Т. 15. С. 142.

19 октября

На заседании ОИФ директором Института яфетидологических исследований единогласно был избран Н. Я. Марр.

Избранный директор Н. Я. Марр высказал соображения о необходимости создания Index-словаря египетского языка и грузинско-русского словаря.

Известия РАН. Сер. VI. 1921. Т. 15. С. 225.

25 октября

Начал работу Третий всероссийский съезд почвоведов. Работа съезда продолжалась до 5 ноября. В своей резолюции съезд выразил благодарность Почвенному отделу КЕПС за деятельность по сохранению коллекций Докучаевского почвенного комитета в Петрограде, а также принял решение о необходимости объединения всех российских почвоведов. На съезде с докладом «О геохимическом анализе почв» выступил В. И. Вернадский.

Организация науки. Кн. 1. С. 190; *Вернадский В. И.* Дневники. Март 1921—август 1925. 2-е изд. М., 1999. С. 50.

28 октября

Н. Я. Марр, В. И. Вернадский обратились в СНК с письмом о срочном принятии мер по улучшению жизни ученых. Среди этих мер основными были: немедленная выдача ученым и высшим учебным учреждениям необходимых денежных средств, индексация оплаты труда, предоставление права свободного выезда и въезда за границу для отдыха и научной работы, предоставление права свободного получения иностранной научной литературы, разрешение обмена научными изданиями.

Вернадский В. И. Дневники. Март 1921—август 1925. 2-е изд. М., 1999. С. 49—51.

29 октября

На заседании ОРЯС принято решение о мероприятиях по случаю столетнего юбилея со дня рождения Ф. М. Достоевского. При Пушкинском Доме организована Комиссия для научной разработки произведений Ф. М. Достоевского.

ПФА РАН, ф. 1, оп. 1а, д. 169, л. 198 об.

Близ Севастополя скончался член-корреспондент Академии наук К. А. Андреев.

Персон. состав. Кн. 1. С. 166.

В Берлине скончался член-корреспондент Академии наук Ф. Э. Шульце.

Персон. состав. Кн. 1. С. 486.

2 ноября

На заседании ОИФ директором МАЭ РАН избран академик Е. Ф. Карский.

Известия РАН. Сер. VI. 1921. Т. 15. С. 226.

3 ноября

Представитель Наркомздрава РСФСР при полпредстве РСФСР в Германии обратился в Отдел заграничной информации Наркомздрава с письмом о мерах по систематическому информированию заграничной прессы об издании в советской России научных медицинских журналов.

Международные научные связи. С. 41—42.

9 ноября

На заседании ОФМ академик И. П. Павлов сделал сообщение о гипнозе животных.

ПФА РАН, ф. 1, оп. 1а, д. 169, л. 154 об., 157—157 об.

Общее собрание приветствовало Ф.И. Успенского, пятидесятилетие научной деятельности которого исполнилось 1 ноября.

С. Ф. Ольденбургу поручено принять участие в Москве в Первой Всероссийской конференции научных обществ и учреждений по изучению местного края.

Принято решение разрешить Пушкинскому Дому издание серии «Труды Пушкинского Дома».

Непременный секретарь С. Ф. Ольденбург доложил, что избранная Комиссия по вопросу об окончании издания «Русского биографического словаря», издававшегося закрывшимся ныне Русским историческим обществом, в составе С. Ф. Ольденбурга, И. П. Бородина, Н. К. Никольского, С.Ф. Пла-

тонова, собиралась дважды. Было издано 25 томов «Словаря», осталось 10 томов. Было принято решение составить смету для окончания издания, список фамилий известных лиц, умерших в 1890—1900 гг. и пропущенных в вышедших томах, а также издать этот список отдельным томом.

Принято решение об издании сборника «Русская наука» в издательстве Сабашникова.

Принято предложение ОФМ и постановлено разрешить присутствовать на заседаниях отделений с правом совещательного голоса лицам, заведующим академическими учреждениями и не являющимся академиками.

С. Ф. Ольденбург доложил о невозможности выплаты содержания академикам, по разным причинам отсутствовавшим в Петрограде длительный срок.

Директором Типографии Академии наук был назначен член Российской академии материальной культуры И. А. Орбели.

ОРЯС постановило: к 100-летию со дня рождения Ф. М. Достоевского провести 11 ноября торжественное заседание в Пушкинском Доме; просить выступить с речью В. Н. Перетца и А. Ф. Кони. Образовать при Пушкинском Доме Комиссию для научной разработки произведений Достоевского.

В. И. Вернадский и Н. Я. Марр доложили Общему собранию о результатах командировки в Москву по выяснению тяжелого положения Академии наук и учебных учреждений вообще. Доклад академиков было решено одобрить и командировать в ближайшее время в Москву А. Е. Ферсмана, чтобы выяснить, как исполнены предложения Академии наук, одобренные Наркомпросом.

Принято решение командировать в Москву по вопросу о финансировании Типографии Академии наук А. Е. Ферсмана и И. А. Орбели.

ПФА РАН, ф. 1, оп. 1а-1921, д. 169, л. 50 об.—51 об.

10 ноября

На заседании СНК обсуждался вопрос о социальном положении ученых. Было решено назначить постоянную Комиссию для всестороннего обследования и улучшения быта ученых в составе М. Н. Покровского, Я. И. Гиндина, Ю. П. Новицкого, А. П. Халатова, Н. А. Семашко и В. П. Волгина с подчинением ей работы Московской и Петроградской комиссий.

Организация науки. Кн. 1. С. 344—345.

На заседании ОРЯС был заявлен протест, связанный с постановлениями комиссии по сокращению штатов. Постановления комиссии о передаче Библиографического музея славяно-русской книжности в ведение Академии истории материальной культуры, а также о переводе Комиссии по изданию сочинений Пушкина из ОРЯС в Пушкинский Дом были названы «противоречащими здравому смыслу».

Известия РАН. Сер. VI. 1921. Т. 15. С. 172.

13 ноября

В Будапеште скончался член-корреспондент Академии наук И. Гольдциер.

Персон. состав. Кн. 1. С. 490.

22 ноября

Полномочный представитель РСФСР в Италии В. В. Воровский обратился к академику С. Ф. Ольденбургу с письмом о восстановлении научных связей с учеными Италии.

Документы по истории АН. 1. С. 211.

В Париже скончался член-корреспондент Академии наук Э. Э. М. Бутру.

Персон. состав. Кн. 1. С. 527.

23 ноября

Состоялось заседание комиссии по реорганизации Государственного рентгенологического и радиологического института. На заседании присутствовали А. Ф. Иоффе, В. И. Вернадский, М. И. Неменов и др.

Организация науки. Кн. 1. С. 238.

29 ноября

Комиссия по реорганизации Государственного рентгенологического и радиологического института утвердила положение о рентгенорадиологическом ученом совете.

Организация науки. Кн. 1. С. 240.

30 ноября

Наркомпрос передал в ведение Академии наук Археографическую комиссию (основанную в 1834 г.)

Материалы к истории АН. С. 38.

В Берлине скончался член-корреспондент Академии наук К. Г. А. Шварц.

Персон. состав. Кн. 1. С. 492.

3 декабря

На заседании Общего собрания было заявлено, что Управление научных учреждений Академического центра сообщило о разрешении заграничной командировки П. К. Коковцову и отклонило научные командировки С. Е. Винера, Г. П. Блока и М. И. Тубянского.

Непременный секретарь доложил о желательности издать в срочном порядке «Доклады и сообщения ученых учреждений РАН», в которых помещались бы статьи размером не более одной печатной страницы, излагающие в сжатой форме результаты работ.

С. Ф. Ольденбург заявил Общему собранию, что в записке и списке научных трудов Б. Ф. Адлера, представленных ОРЯС, не содержится данных, которые позволили бы его избрать действительным членом Академии наук.

Непременный секретарь доложил решение Комиссии по сокращению штатов Академии наук и передаче Музея славяно-русской книжности с наличным составом служащих (два человека) в Академию истории материальной культуры. ОРЯС просило Общее собрание возбудить протест против этого перевода. Решено принять к сведению.

ПФА РАН, ф. 1, оп. 1а-1921, д. 169, л. 53—55.

6 декабря

Вышло Постановление СНК РСФСР «Об улучшении быта ученых». В нем указывалось, что «в целях наилучшего использования научных сил страны для восстановления народного хозяйства, а также обеспечения научным работникам возможности спокойной и планомерной работы» устанавливается с 1 января 1922 г. особое дополнительное академическое обеспечение для 7000 научных работников. Установлено премирование научных, научно-учебных и научно-популярных работ. На ЦЕКУБУ возложена организация порядка выезда ученых в заграничные командировки и получения зарубежных изданий.

Документы по истории АН. 1. С. 214—215; СУ, 1922. Стб. 5.

7 декабря

Решением президиума Наркомпроса Управление научными учреждениями преобразовано в Главное управление научными и научно-художественными учреждениями — Главнауку. Она имела целью координацию работы и идеологическое руководство научными и научно-художественными учреждениями.

Организация науки. Кн. 1. С. 39—40.

На заседании ОФМ директор Физико-математического института В. А. Стеклов выступил с предложением о создании при институте Отделения земного магнетизма.

Известия РАН. Сер. VI. 1921. Т. 15. С. 161.

8 декабря

В Петрограде скончался ординарный академик А. В. Никитский.

Персон. состав. Кн. 1. С. 98.

10 декабря

На экстраординарном Общем собрании Академии наук был определен максимальный объем статей, печатаемых в серии «Сообщения о докладах в ученых учреждениях РАН». Было признано необходимым, чтобы объем статей не превышал 6 тыс. букв, или 4 с.

Совет Зоологического музея РАН ввиду возобновления набора изданий «Ежегодник» и «Фауна России» обратился к Общему собранию с просьбой разрешить пользоваться в своих изданиях старой русской орфографией.

Н. К. Никольский доложил, что, по мнению Библиотечной комиссии, необходимо установить общее правило, чтобы лица, пользующиеся правом брать книги из БАН на дом, перед отъездом в командировку на срок не менее трех месяцев обязательно их возвращали.

Общее собрание утвердило избранных по отделениям членов-корреспондентов ОФМ — Ю. В. Вульфа, Н. Н. Яковлева, А. А. Борисяка, В. А. Обручева, Д. П. Коновалова; ОРЯС — А. С. Орлова, Г. А. Ильинского, В. В. Сиповского, П. К. Симони, Д. И. Абрамовича, Н. М. Каринского; ОИФ — Е. В. Тарле, Н. Д. Чечулина.

ПФА РАН, ф. 1, оп. 1а-1921, д. 169, л. 56 об.—57.

12 декабря

В Москве открылась I Всероссийская конференция научных обществ и учреждений по изучению местного края. От Академии наук в ней принимал участие непременный секретарь С. Ф. Ольденбург. Конференция постановила образовать постоянное бюро по краеведению, предложив его возглавить Академии наук.

Документы по истории АН. 1. С. 229; *Соболев В. С.* Для будущего России. С. 108.

Парижская Академии наук присудила А. П. Карпинскому премию им. Кювье.

Известия РАН. Сер. VI. 1922. Т. 16. С. 76.

13 декабря

ВЦИК принял декрет «Об организации Всероссийской научной ассоциации востоковедения (ВНАВ)» при НКИД, целью которой было «объединение всех начинаний в области востоковедения и использования научных сил для всестороннего изучения Востока». В члены ассоциации вошли Н. Я. Марр, А. Н. Самойлович, В. А. Гордлевский.

Долинина А. А. Невольник долга. СПб., 1994. С. 219—220.

19 декабря

На собрании Петроградского комитета по увековечению памяти П. А. Кропоткина В. И. Вернадский избран членом бюро комитета и руководителем секции.

Мочалов И. И. В. И. Вернадский. С. 236.

22 декабря

Президиум коллегии Наркомпроса утвердил положение о Петроградском управлении научных и научно-художественных учреждений Академического центра Наркомпроса. В задачи управления входила координация работы научных учреждений, музеев и научно-художественных учреждений Петрограда.

Организация науки. Кн. 1. С. 40.

С. Ф. Ольденбург обратился к заведующему ПУНУ М. П. Кристи с письмом, обосновывающим необходимость командирования В. И. Вернадского за границу.

Организация науки. Кн. 1. С. 382—383.

25 декабря

В Полтаве скончался писатель, почетный академик В. Г. Короленко.

Персон. состав. 1. С. 283.

29 декабря

Состоялось публичное заседание Академии наук. С речью о деятельности Академии наук в 1921 г. выступил непременный секретарь С. Ф. Ольденбург.

РАН в 1921 г. С. 5—16.

В течение года

Избраны: действительными членами — М. Н. Розанов, М. М. Богословский, Я. В. Успенский, М. Н. Сперанский, И. Ю. Крачковский, В. А. Францев; членами-корреспондентами — Д. И. Абрамович, Ю. В. (Г. В.) Вульф, Г. А. Ильинский, Н. М. Каринский, П. К. Симони, В. В. Сиповский, Н. Д. Чечулин, Н. Н. Яковлев.

Вышли в свет: Азиатский музей РАН. Памятка. Пг., 1920 (вышла в 1921 г.); Выставка в память столетия со дня рождения Ф. М. Достоевского в Пушкинском Доме. Путеводители. Пг.; *Истрин В. М.* Книги временныя и образныя Георгия Мниха. Хроника Георгия Амартола в древнем славяно-русском переводе. Т. 1. Пг., 1920 (вышла в 1921 г.); *Карский Е. Ф.* Белорусы. Т. 3. Пг.; Отчет о деятельности ОРЯС РАН за 1919 г. Пг.; Отчет о деятельности РАН по Отделениям физико-математических наук и исторических наук и филологии за 1919 г. Пг., 1920 (вышла в 1921 г.); Памяти академика Александра Николаевича Веселовского. По случаю десятилетия со дня его смерти. Пг.; Российская АН. Список изданий. 1914—1921. Пг.; *Яцимирский А. И.* Описание южно-славянских и русских рукописей заграничных библиотек. Т. 1. Пг.

Продолжали издаваться: Архив братьев Тургеневых; Доклады РАН. Сер. А; Доклады РАН. Сер. В; Записки РАН по ОФМ; Известия ОРЯС; Известия Российской Академии наук; Сборник Отделения русского языка и словесности РАН; Труды Ботанического музея РАН; Труды Комиссии по изучению племенного состава населения России и сопредельных стран.

Работали экспедиции

Организовано восемь научных экспедиций. Начала работу Метеоритная экспедиция, продолжено изучение Курской магнитной аномалии.

Академия наук СССР за десять лет. С. 170—171.

Продолжала работу Олонецкая экспедиция ЗМ (руководитель Г. Ю. Верещагин).

Зоологический институт. 150 лет. Л., 1982. С. 27.

Осуществлена Хибинская экспедиция Геологического и минералогического музея. Минералогические и геохимические работы, проводимые в Хибинах (Кольский полуостров), увенчались открытием крупнейших апатитовых месторождений.

Документы по истории АН. С. 228.

Карская экспедиция Геологического и минералогического музея занималась изучением оропластики Карского моря, исследованием побережья Югорского Шара.

ПФА РАН, ф. 2, оп. 1-1921, д. 10, л. 221.

Новоземельская экспедиция исследовала западное побережье Новой Земли, от бухты Рогачева до Северной Сульменевой.

ПФА РАН, ф. 2, оп. 1 -1921, д. 10, л. 221.

1922

2 января

В Болонье скончался член-корреспондент Академии наук Дж. Чамичан.

Персон. состав. Кн. 1. С. 521.

Принято постановление Президиума ВЦИК «О ликвидации церковного имущества». Согласно ему, все церковное имущество делилось на три части: 1) имеющее историко-художественное значение (подлежало ведению Главмузея НКП); 2) имеющее материальную ценность (подлежало выделению в Гохран); 3) имущество обиходного характера.

Архивы Кремля. Политбюро и церковь. Кн. 2. С. 5—6.

14 января

На заседании Общего собрания непременный секретарь С. Ф. Ольденбург сообщил, что согласно ходатайству Академии наук отменено постановление Комиссии по сокращению штатов о передаче Музея славяно-русской книжности в Академию истории материальной культуры и Радиевой комиссии в Радиевый институт. Оба учреждения остаются в ведении Академии.

Избраны представителями Академии наук в Экспертную комиссию о премировании научных работ ученых А. П. Павлов и М. М. Богословский.

Сообщено о том, что А. С. Догель обратился в Академию наук с просьбой взять на себя издание основанного им журнала «Русский архив анатомии, гистологии и эмбриологии», так как Петроградское государственное издательство отказалось от печатания этого журнала. Решено созвать совещание под председательством непременного секретаря для выяснения дальнейшей судьбы русских зоологических журналов.

Единогласно выражено желание отметить исполнившееся 8 января 75-летие со дня рождения президента Академии наук А. П. Карпинского изданием в честь юбиляра сборника научных статей.

Вице-президент обратил внимание Общего собрания на необходимость иметь сведения обо всех академиках и вообще служащих Академии, командируемых за границу от иных учреждений, кроме Академии. Решено разослать циркуляр по академическим учреждениям и академикам, отметив в нем, что служащие Академии обязаны сообщать в канцелярию Конференции о своих командировках — как заграничных, так и в пределах России.

Вице-президент возбудил вопрос о «желательности соединить в один общий отчет отчеты по отделениям ФМ, РЯС и ИФ, так как иначе совершенно теряется «цельность впечатления».

Принято решение сократить академическую речь до 45 мин.

Непременный секретарь С. Ф. Ольденбург сообщил о том, что 12-я Государственная типография оставлена в ведении Академии наук.

Поставлен вопрос о приобретении архива академика Ф. П. Аделунга для передачи Пушкинскому Дому.

Непременный секретарь доложил о необходимости, при новых экономических условиях отказаться от бесплатной раздачи академических изданий.

С докладом о I Всероссийской конференции краеведов выступил А. Е. Ферсман. На основании его доклада решено «признать желательным единение работы Академии наук с краеведческими организациями» и с объединяющим их органом — Бюро.

А. Е. Ферсман и С. Ф. Платонов сообщили об угрожающем положении петербургских и московских музеев и архивов после сокращения штатов, а также о все учащающихся грабежах и кражах.

С. Ф. Платонов сообщил о письме М. М. Богословского, в котором поднят вопрос об угрожающем положении из-за сокращения штатов московских архивов: Государственного, Иностранных дел и Юстиции, в то время как «разные новые архивы — революционные, архив Колчака и другие подобные — пополняются персоналом». Было принято решение «заявить соответствующим органам власти о совершенной недопустимости сокращения штатов архивных учреждений в размерах, угрожающих гибелью архивных фондов».

Непременный секретарь предложил установить, чтобы нормальным сроком заграничной командировки от Академии признавалось 5 месяцев и чтобы командирование на более длительные сроки допускалось только в исключительных случаях

ПФА РАН, ф. 1, оп. 1а-1922, д. 171, л. 10 об.—12 об.

16 января

Вышел Декрет СНК РСФСР о предоставлении научным работникам, зарегистрированным в ЦЕКУБУ, права на одну дополнительную комнату для научных занятий сверх общегражданской нормы.

Организация науки. Кн. 1. С. 348.

18 января

На заседании ОИФ образована комиссия, отвечающая за издание академического журнала по всеобщей истории. В ее состав вошли С. Ф. Ольденбург, Ф. И. Успенский, В. В. Бартольд, С. Ф. Платонов, Е. В. Тарле.

ПФА РАН, ф. 1, оп. 1а-1922, д. 171, л. 155 об.

21 января

В Париже скончался член-корреспондент Академии наук М. Э. К. Жордан.

Персон. состав. Кн. 1. С. 483.

22 января

На море между Могадором (Марокко) и Гибралтаром скончался член-корреспондент Академии наук У. Г. М. Кристи.

Персон. состав. Кн. 1. С. 475.

В г. Сидмут (Девоншир) скончался член-корреспондент Академии наук Дж. Брайс.

Персон. состав. Кн. 1. С. 515.

23 января

Из слияния Радиевой комиссии и Радиевой лаборатории при Академии наук, Радиевого отдела КЕПС и Радиевого отделения Государственного рентгенологического института основан Государственный радиевый институт.

Академия наук СССР. Ее задачи, разделение и состав. Л., 1925. С. 50—51.

На заседании научно-технической секции ГУС утверждено положение о Государственном физико-техническом рентгенологическом институте. Директором института был назначен А. Ф. Иоффе.

Организация науки. Кн. 1. С. 244.

25 января

На заседании ОФМ одобрена записка В. И. Вернадского об организации при Академии наук Государственного радиевого института, объединяющего Минералогическую (радио-геохимическую) лабораторию при Геологическом и минералогическом музее, Коллегию по организации и эксплуатации пробного радиевого завода (возникшую в 1918 г. и преобразованную в 1921 г. в специальную Радиевую лабораторию) и Радиевое отделение Государственного рентгенологического и радиологического института (возникшего в 1918 г.). Радиевый институт начал работать с 1 января 1923 г.

ПФА РАН, ф. 1, оп. 1а-1922, д. 171, л. 92, 93—95 об.; Организация науки. 1. С. 171—172.

Январь

В ведомственное подчинение Академии наук из НКП передана археографическая комиссия.

Академия наук Союза Советских Социалистических республик за десять лет. 1917—1927. Л., 1927. С. 86.

1 февраля

На заседании ОИФ было принято решение издавать исторический журнал «Анналы. Журнал всеобщей истории» под ред. Ф. И. Успенского и Е. В. Тарле.

ПФА РАН, ф. 1, оп. 1а-1922, д. 171, л. 164.

2 февраля

Научно-информационный отдел БИНТ обратился в РАН с письмом о мерах по установлению информационного обмена между научными учреждениями России и Западной Европы.

Международные научные связи. С. 43.

3 февраля

В Петрограде скончался академик Академии наук В. И. Палладин.

Персон. состав. Кн. 1. С. 95.

11 февраля

На заседании Общего собрания председатель Заграничного бюро Наркомпроса З. Г. Гринберг сообщил, что в академиях западных стран накоплен за годы войны огромный материал для обмена с Российской Академией, который может быть доставлен в Россию с помощью Заграничного бюро.

Принято решение разрешить печатание академических изданий при содействии частных издательств.

С. Ф. Ольденбург представил выписку из протокола заседания президиума Коллегии Наркомпроса от 23 января о вызове Ольденбурга в Москву для переговоров по установлению связи между РАН и пятью академиями Германии.

Принято решение о необходимости освободить Большой конференц-зал Академии наук в связи с тем, что на докладах, которые читаются на заседаниях, присутствует «весьма значительное число слушателей, зачастую не умещающиеся в Малом конференц-зале».

ОРЯС выступило против постановления Комиссии по сокращению штатов об упразднении «Комиссии по изданию сочинений А. С. Пушкина».

Непременный секретарь доложил о вызове его в Москву для переговоров по установлению связи между Академией наук и пятью академиями Германии.

Ф. И. Успенский от имени совета Русского палестинского общества просил Общее собрание обратиться к Британскому обществу исследования Палестины с просьбой употребить свое влияние и связи в Палестине и Англии для выяснения юридического и фактического положения принадлежащих Русскому палестинскому обществу в Палестине земельных имуществ и капитала.

В. М. Истрин от имени совета Славянского научного общества просил Общее собрание выступить против выселения Славянского общества из занимаемого им помещения, а также против распродажи его имущества. Решено немедленно оказать помощь.

Вынесено решение возбудить ходатайство о научной командировке в Англию и Францию на пять месяцев С. Ф. Ольденбурга.

ПФА РАН, ф. 1, оп. 1а-1922, д. 171, л. 13 об.—16.

12 февраля

Непременный секретарь обратился с письмом от имени Общего собрания к А. В. Луначарскому. В письме отмечалось, что тяжелое положение российской науки требует создания «соответствующего государственного аппарата, облеченного широкими полномочиями».

Организация науки. Кн. 1. С. 60.

15 февраля

Состоялось заседание президиума Наркомпроса о желательности создания Особого государственного комитета науки. От Академии наук на заседании присутствовал непременный секретарь академик С. Ф. Ольденбург. В своем докладе он обосновал намерение создать Особый государственный комитет для содействия сохранению и развитию научных работ под руководством председателя СНК.

Организация науки. Кн. 1. С. 65—66.

16 февраля

Под председательством С. Ф. Ольденбурга прошла первая сессия Центрального бюро краеведения. На сессии был избран президиум бюро. В него вошли: почетный председатель — Д. Н. Анучин, председатель — С. Ф. Ольденбург, заместитель председателя — В. В. Богданов, товарищи председателя — А. Е. Ферсман, Ю. М. Шокальский, А. П. Павлов, Т. П. Кравец.

Краеведение. 1923. № 1. С. 47.

18 февраля

Непременный секретарь обратился в Прусскую академию наук с письмом о возобновлении прерванного войной обмена трудами и о продолжении работ по изданию сочинений Л. Эйлера.

Советско-германские научные связи. С. 117.

19 февраля

В Москве состоялось торжественное собрание по поводу 75-летия со дня рождения А. П. Карпинского. В организации мероприятия приняли участие Московское общество испытателей природы, Общество любителей естествознания, антропологии и этнографии и Московское отделение Геологического комитета. С докладами выступили М. А. Мензбир, Д. Н. Анучин, А. Д. Архангельский, В. А. Обручев, академик А. П. Павлов и др.

Известия РАН. Сер. VI. 1922. Т. 16. С. 74.

22 февраля

На заседании ОФМ А. Е. Ферсман предложил оказать содействие работам Топографического отдела Высшего геодезического управления (ВГУ), приступившего к собранию и систематизации топографо-геодезического материала, являющегося итогом более чем вековой деятельности различных ведомств, и сообщить ВГУ о картографических работах, выполненных экспедициями Академии наук.

Известия РАН. Сер. VI. 1922. Т. 16. С. 74.

Совет труда и обороны принял постановление «О забронировании за ЦЕКУБУ фонда пайков». Согласно этому постановлению, ЦЕКУБУ дополнительно выделено 8000 пайков.

СУ. 1922. № 19. Ст. 207.

1 марта

На заседании ОИФ директора Азиатского музея и МАЭ дали согласие на участие своих музеев в устраиваемой Политпросветом выставке по истории религий только в том случае, если выставка ограничится популяризацией научных данных.

Известия РАН. Сер. VI. 1922. Т. 16. С. 124.

2 марта

Академия наук обратилась к народному комиссару просвещения А. В. Луначарскому о принятии мер по обеспечению ее учреждений электроэнергией.

Документы по истории АН. 1. С. 229—230.

4 марта

На заседании Общего собрания в связи с отношением Реставрационного подотдела Отдела по делам музеев и охраны памятников искусства и старины в Комиссию для обсуждения вопросов по ликвидации церковного имущества в составе представителей РАН, РАИМК, Эрмитажа, Русского музея, Археологического института, Института истории искусств, Отдела охраны памятников искусства и старины, а также Реставрационного подотдела от Академии наук командирован Н. К. Никольский.

Образована комиссия под председательством непременного секретаря в составе В. И. Вернадского, Н. Я. Марра, А. Е. Ферсмана для рассмотрения вопроса о необходимости объединения деятельности всех обществ, изучающих Кавказ, и для установления единой связи с Академией наук.

Решено озаглавить новую серию изданий, в которой будут печататься краткие сообщения о докладах в научных учреждениях Академии наук «Доклады Российской Академии наук».

Непременный секретарь доложил, что командировка старшего ученого хранителя БАН Ф. Ф. Скрибановича за границу с целью наладить правильное снабжение Библиотеки новыми иностранными изданиями давно уже разрешена Наркомпросом, но до сих пор не может осуществиться из-за труд-

ностей в получении заграничного паспорта. Решено настаивать на ускорении выдачи нужных документов.

Произведено баллотирование В. П. Бузескула в действительные члены Академии наук.

Поступило сообщение, что вдова В. Я. Богучарского известила о своем решении передать весь архив покойного мужа в Рукописное отделение БАН.

ПФА РАН, ф. 1, оп. 1а-1922, д. 171, л. 17—20 об.

14 марта

Академия наук обратилась в Уральский областной комитет с просьбой об оказании помощи Западно-Сибирской экспедиции (руководитель Б. Н. Городков).

Документы по истории АН. 1. С. 231.

15 марта

Постановлением Совнаркома № 847 Академии наук было предоставлено право беспошлинного получения из-за границы книг, приборов, инструментов.

ПФА РАН, ф. 1, оп. 1а-1922, д. 170, л. 30—31.

Совет труда и обороны постановил, что все проекты снаряжения научно-изыскательных или обследовательских экспедиций (отрядов) должны поступать на предварительное рассмотрение Государственной общеплановой комиссии, которая обязана согласовывать эти проекты со всеми заинтересованными ведомствами, и со своим окончательным заключением представлять в СТО.

СУ. 1922. № 24. Ст. 275.

Начал работу 1-й Всероссийский геодезический съезд. Съезд обратился к Академии наук с просьбой «созвать Конференцию из представителей главных геодезических учреждений для установления и утверждения общего и обязательного плана работ первоклассных триангуляций и нивелировки высокой точности».

Известия РАН. Сер. VI. 1922. Т. 16. С. 77.

16 марта

В Киеве скончался член-корреспондент Академии наук В. П. Ермаков.

Персон. состав. Кн. 1. С. 166.

17 марта

Председательствующий секретарь Прусской академии наук Г. Людерс направил в РАН письмо с согласием о возобновлении обмена научными трудами.

Советско-германские научные связи. С. 118—119.

22 марта

На заседании Комиссии по избранию директора ГММ единогласно избран академик А. Е. Ферсман сроком на два года.

Известия РАН. Сер. VI. 1922. Т. 16. С. 11.

25 марта

В Наркомпросе состоялось заседание, на котором было решено командировать представителя Академии наук в Париж с целью принятия мер к охране купленного ею в 1909 г. музея А. Ф. Онегина. Признано необходимым уплачивать ежегодную субсидию на расширение музея, согласно договора в размере 6000 довоенных рублей.

ПФА РАН, ф. 1, оп. 1а-1922, д. 171, л. 23.

27 марта

В Женеве скончался член-корреспондент Академии наук Ф. О. Гюи.

Персон. состав. Кн. 1. С. 522.

29 марта

На заседании ОИФ решено поддержать заявление Н.Я. Марра о невозможности отдачи книг Польше, поскольку «такою выдачею санкционировался бы совершенно антикультурный захватный способ перехода культурных ценностей от одной страны к другой».

Протоколы заседания ОИФ РАН. 1922. № 6. § 58. С. 31.

31 марта

Главмузей НКП утвердил список монастырей, соборов и церквей, передаваемых в его ведение с приостановлением изъятия церковных ценностей. Среди них были названы Троице-Сергиева лавра, Соловецкий, Антониево-Сийский и другие монастыри, в описании и научном изучении имуществ которых приняла участие Академия наук.

Архивы Кремля. Политбюро и церковь. Кн. 2. С. 117—121.

1 апреля

Коллегия Наркомпроса детально обсудила проект положения «Об учреждении Особого временного комитета для поддержки научных учреждений», предложенный вице-президентом Академии наук В. А. Стекловым.

Организация науки. Кн. 1. С. 67.

На заседании Общего собрания непременный секретарь доложил о решении СНК от 15 марта предоставить Академии наук право беспошлинного получения заграничных научных пособий, книг, приборов и инструментов, необходимых для научных и учебных целей.

Общее собрание одобрило правила, которым должны соответствовать директора академических учреждений: постоянное место жительство в Петрограде при отъезде в командировку длительностью больше месяца; на место директора должен назначаться заместитель с содержанием, соответствующим должности директора (выплата осуществляется за счет содержания отсутствующего директора, совмещение двух директорских должностей допускалось лишь в исключительных случаях).

Принято решение о немедленном окончании ремонта здания на Тифлисской улице с тем, чтобы перенести туда собрание Пушкинского Дома, занимающее помещение Большого конференц-зала Академии наук.

В. А. Францев сообщил, что, уехав за границу для лечения, он не имеет возможности по состоянию здоровья вернуться в Россию.

Разрешены командировки за границу: хранителю рукописей Пушкинского Дома Г. П. Блоку в Германию на два месяца для изучения материалов о жизни Фета; физиологу Г. П. Зеленому — в Германию, Францию и Италию на пять месяцев; зоологу В. М. Шимкевичу — в Финляндию на два месяца. Академик В. И. Вернадский ходатайствовал об изменении расписания своей заграничной командировки, в которой должны были принять участие жена и дочь академика.

Представлен отчет о командировке в Москву ученого хранителя Пушкинского Дома М. Л. Гофмана. В нем сообщалось, что Румянцевский музей выразил согласие о пересылке в Петроград необходимых для продолжения академического издания рукописей А. С. Пушкина. Кроме того, в отчете был поднят вопрос о музее А. Ф. Онегина, который, считая нарушенным договор с Академией наук, решил продать свое собрание в Америку. Постановлено ходатайствовать о командировании в Париж директора Пушкинского Дома Н. А. Котляревского и М. Л. Гофмана.

ПФА РАН, ф. 1, оп. 1а-1922, д. 171, л. 21—23.

7 апреля

В Оксфорде скончался член-корреспондент Академии наук А. В. Дайси.

Персон. состав. Кн. 1. С. 528.

11 апреля

В. Н. Ипатьев обратился в РАН с письмом о необходимости создания в Париже и Лондоне БИНТ.

Организация науки. Кн. 1. С. 385—386.

12 апреля

Состоялось экстраординарное Общее собрание. На нем вице-президент В. А. Стеклов читал отчет о своей поездке в Москву с 21 февраля по 12 марта по делу об образовании Комитета науки. Решено предложить в качестве кандидатов в состав комитета от ученых Петрограда В. А. Стеклова и А. Е. Ферсмана.

Вице-президент сообщил также о результатах переговоров по увеличению финансирования Академии наук.

ПФА РАН, ф. 1, оп. 1а-1922, д. 171, л. 24—25 об.

25 апреля

Наркомпрос и президиум ВСНХ приняли положение о Радиевом институте и Радиевом заводе.

Документы по истории АН. 1. С. 232—233.

26 апреля

На заседании ОИФ академиком-секретарем Отделения избран И. Ю. Крачковский.

Известия РАН. Сер. VI. 1922. Т. 16. С. 131.

2 мая

Королевская Бельгийская Академия обратилась с просьбой принять участие 24 мая в юбилейных торжествах по случаю ее 150-летия.

На заседании Общего собрания обсуждался вопрос о возможности передачи Академии хранящейся в Париже библиотеки П. Л. Лаврова, где она будет храниться в качестве недробимого книжного фонда.

Известия РАН. Сер. VI. 1922. Т. 16. С. 10—11.

4 мая

Наркомпрос направил в Малый Совнарком докладную записку за подписями зам. наркома по просвещению М. Н. Покровского и заведующего Главнаукой И. Гливенко. В записке отмечалась необходимость создания Комитета науки из представителей государственной власти и деятелей науки для оказания немедленной организованной поддержки русской науке.

Организация науки. Кн. 1. С. 66.

6 мая

На заседании Общего собрания решались вопросы о передаче Польше польских дел (15 названий) и книг, вывезенных в 1894—1895 гг. из Плоцкой мужской гимназии (около 4500 томов и 2300 названий), хранящихся в БАН.

Сообщено, что Королевская Бельгийская Академия, отмечающая 150-летие существования, пригласила Академию наук принять участие в юбилейных торжествах. Решено приветствовать и уведомить о невозможности командировать делегата.

Рассматривался вопрос о передаче Академии хранящейся в Париже библиотеки П. Л. Лаврова.

С. Ф. Ольденбург огласил текст заявления Академии наук председателю ВЦИК М. И. Калинину о варварском исполнении постановления президиума ВЦИК от 2 января 1922 г. «о ликвидации церковного имущества»: «Академия наук почитает своим прямым долгом просить Вас о принятии срочных мер к сохранению памятников искусства как единичных, так и целых исторических и художественных ансамблей, являющихся достоянием, совершенно исключительным. Разрушение их навлекло бы на русский народ тяжкую ответственность перед всем цивилизованным миром, дав основательный повод обвинять русский народ в грубом разрушении мировых художественных ценностей».

ПФА РАН, ф. 1, оп. 1а-1922, д. 171, л. 27—29 об.

10 мая

Малый Совнарком постановил принять с поправками и изменениями представленный Наркомпросом проект положения об учреждении Особого временного комитета науки. В качестве представителя Академии на заседании присутствовал вице-президент В. А. Стеклов.

Организация науки. Кн. 1. С. 67.

11 мая

Согласно постановлению Политбюро ЦК РКП (б), А. И. Рыкову (члену Политбюро ЦК РКП (б)) поручено следить, чтобы существование Академии наук и Публичной библиотеки было обеспечено «хотя бы в минимальной степени, с тем, однако, чтобы их низшие просветительные ячейки не были уничтожены, но чтобы сокращение пало главным образом на театр, искусство и пр.».

Академия наук в решениях Политбюро. С. 27.

16 мая

Г-н Генрих Людерс направил в РАН письмо, в котором заявлялось, что «Прусская академия наук готова продолжить обмен изданиями».

Советско-германские научные связи. С. 121—122.

17 мая

На заседании ОФМ было заслушано письмо о присуждении Французской Академией наук премии Кювье академику А. П. Карпинскому и премии Лаланда академику А. А. Белопольскому.

Известия РАН. Сер. VI. 1922. Т. 16. С. 85; Документы по истории АН. 1. С. 233.

19 мая

В. И. Ленин в письме Ф. Э. Дзержинскому поднял вопрос о депортации ученых-гуманитариев: «Все это явные контрреволюционеры ... Надо поставить дело так, чтобы этих „военных шпионов" изловить и излавливать постоянно, систематически и высылать за границу».

Ленин В. И. ПСС. Т. 54. С. 266.

Академия наук обратилась в Главнауку с отношением о необходимости введения в состав Особого временного комитета науки председателя ЦЕКУБУ.

Организация науки. Кн. 1. С. 67—68.

20 мая

На экстраординарном заседании Общего собрания председатель Палестинского общества доложил о снятии печатей с помещения Палестинского общества и о начале работы после перерыва.

Прусская Академии наук известила о своей готовности возобновить обмен изданиями при условии обеспечения сохранности книг при пересылке.

Б. М. Соколов сообщил, что постановлением Саратовского губземотдела усадьба А. А. Шахматова «Губаревка» и 70 десятин земли при ней переданы Академии наук «для организации дома отдыха ученых и культурного хозяйственного центра». Непременный секретарь сообщил, что «за отсутствием средств Академия лишена возможности вступить теперь же в непосредственное пользование переданной ей усадьбой».

Образована Комиссия по организации чествования памяти Ф. Шампольона под председательством С. Ф. Ольденбурга в составе П. К. Коковцова, Н. Я. Марра, В. В. Бартольда, И. Ю. Крачковского. К участию в работе приглашен египтолог профессор В. В. Струве.

Во исполнение постановления экстраординарного Общего собрания 15 мая 1917 г. президентом Академии наук единогласно избран академик А. П. Карпинский.

Академик Н. К. Никольский прочел записку о плохом состоянии БАН (теснота помещений, малочисленность служащих, плохая техническая оснащенность помещений).

ПФА РАН, ф. 1, оп. 1а-1922, д. 171, л. 30—37.

23 мая

Вице-президент В. А. Стеклов предоставил в ЦК РКП (б) доклад «Современное состояние научного дела Российской Академии наук». На основании доклада Финансовый комитет Политбюро признал необходимым отпускать средства Академии на нужды издательства, перевозку книг, обмен книг с заграницей и пр.

Академия наук в решениях Политбюро. С. 35.

24 мая

Президиум коллегии Наркомпроса рассмотрел и направил для решения в ЦЕКУБУ предложение Академии наук о необходимости введения в состав Особого временного комитета науки председателя ЦЕКУБУ.

Организация науки. Кн. 1. С. 68.

25 мая—1 июня

В Петрограде под председательством Н. Д. Зелинского проходил III Менделеевский съезд по чистой и прикладной химии — первый съезд химиков после революции.

Наука и техника. С. 54.

26 мая

Директором ГРАО сроком на пять лет избран профессор А. А. Иванов.

Известия РАН. Сер. VI. 1922. Т. 16. С. 87.

27 мая

Академия наук обратилась во Внешторг с письмом о разрешении обмена с иностранными научными учреждениями и учеными коллекциями, рукописями, фотографиями и приборами.

Документы по истории АН. 1. С. 233—234.

28 мая

В Болонье скончался почетный член Академии наук Дж. Капеллини.

Персон. состав. Кн. 1. С. 512.

Май

С. П. Костычев перевел Лабораторию по физиологии и анатомии растений в хорошо оборудованное помещение, где развернул работу в области бактериологии и биохимии.

Материалы к истории АН. С. 41.

Из Сибири в Петроград возвратилась Метеоритная экспедиция Академии наук (руководитель Л. А. Кулик), направленная для обследования обстоятельств падения метеоритов.

Известия РАН. Сер. VI. 1922. Т. 16. С. 87.

1—12 июня

В Петрограде под председательством А. П. Карпинского открылся I Всероссийский съезд геологов. На съезде с докладом «О причинах ледниковых эпох» выступил В. А. Стеклов, заслушаны доклады Ю. М. Шокальского, П. М. Никифорова и др. Были приняты резолюции за равенство всех граждан перед законом в защиту автономии высшей школы и против политики пролетаризации вузов: «Необходимо не создавать, а уничтожать сословные, классовые и партийные преимущества и ограничения в приеме учащихся в высшую школу и при назначении или обеспечении».

Отчет АН за 1923 г. С. 23; Репрессированные геологи. Биографические материалы. Изд. 2-е. М.; СПб., 1995. С. 46.

2 июня

На заседании ЦЕКУБУ было принято решение согласиться с предложением Академии наук о необходимости введения в состав Особого временного комитета науки председателя ЦЕКУБУ.

Организация науки. Кн. 1. С. 68.

4 июня

В Берлине скончался член-корреспондент Академии наук Г. А. Дильс.

Персон. состав. Кн. 1. С. 487.

8 июня

На заседании Политбюро ЦК РКП (б) по докладу заместителя председателя ВЧК И. С. Уншлихта «Об антисоветских группировках среди интеллигенции» было принято решение о создании комиссии для разработки необходимых мероприятий, связанных с проведением фильтрации студентов. Было также решено ограничить прием в вузы лиц непролетарского происхождения, установить свидетельства политической благонадежности студентов, не командированных партийными организациями.

Наука и кризисы. С. 469.

12 июня

Принят Декрет ВЦИК «О порядке созыва съездов и всероссийских совещаний различных союзов и объединений», по которому проведение всех мероприятий необходимо согласовать с Наркоматом внутренних дел.

СУ. 1922. №40. Стб. 477.

18 июня

В Амстердаме скончался член-корреспондент Академии наук Я. К. Каптейн.

Персон. состав. Кн. 1. С. 512.

20 июня

Принят декрет СНК об учреждении Особого временного комитета науки при СНК. На комитет возлагалось выяснение всех научных и материальных потребностей ученых учреждений и принятие всех необходимых мер к их удовлетворению. Возглавил комитет А. Н. Рыков. В состав комитета вошли Л. Б. Красин, Ф. Э. Дзержинский, П. П. Лазарев, В. А. Стеклов, А. Е. Ферсман и др.

СУ. № 42. Ст. 493; Бюллетень Главнауки. 1922. № 3—4. С. 26.

СНК утвердил состав Особого временного комитета науки: М. Н. Покровский, М. К. Владимиров, С. П. Середа, Л. Б. Красин, Ф. Э. Дзержинский, В. А. Стеклов, П. П. Лазарев и А. Е. Ферсман.

Организация науки. Кн. 1. С. 69.

22 июня

Принят Декрет СНК «Об увеличении норм дополнительного академического обеспечения ученым, зарегистрированным в ЦЕКУБУ».

СУ. 1922. № 42. Ст. 498.

25 июня

Общее собрание приняло решение о возобновлении издания справочника «Наука в России».

ПФА РАН, ф. 1, оп. 1а-1922, д. 171, л. 29—29 об.

Решался вопрос о кражах в академических музеях.

ПФА РАН, ф. 1, оп. 1а-1922, д. 171, л. 29 об.—30.

Академик А. В. Палладин сообщил об организации опытной станции физиологии растений в помещении дворца Шумана (бывшего дворца великого князя Бориса Владимировича) в Царском Селе.

ПФА РАН, ф. 1, оп. 1а-1922, д. 171, л. 30 об.

26 июня

В Париже скончался почетный член Академии наук Альберт I, принц Монако (А.-О.-Ш. Гримальди).

Персон. состав. Кн. 1. С. 515.

29 июня

Госплан утвердил финансирование Монголо-Урянхайской экспедиции, организованной Геологическим и минералогическим музеем Академии наук. В задачи экспедиции, организованной для систематического исследования Северо-Западной Монголии, входило: изучение тектонического строения области, стратиграфии палеозойской толщи, а также соотношения изверженных пород с последними дислокационными процессами. Экспедицией руководил геолог И. П. Рачковский.

ПФА РАН, ф. 2, оп. 1-1918, д. 12, л. 212, 215; Документы по истории АН. 1. С. 203.

Июнь

Геологический и минералогический музей получил новое помещение на Тучковой набережной, д. 2.

Материалы к истории АН. С. 41.

Н. С. Курнаковым организована Аффинажная комиссия, которая под руководством Платинового института разрешила в дальнейшем задачу обеспечения независимости отечественной платиновой промышленности от импорта.

Материалы по истории АН. С. 41; ПФА РАН, ф. 2, оп. 1-1918, д. 12, л. 212, 215; *Ферсман А. Е.* Экспедиционная деятельность. С. 5; Научный работник. 1925. № 3. С. 27.

Ботанический музей Академии наук совместно с Русским географическим обществом начал геоботаническую экспедицию под руководством Б. Н. Городкова в Северо-Западную Сибирь. С 1923 г. экспедиция была переформирована в Северо-Уральскую комплексную экспедицию.

Научный работник. 1925. № 3. С. 27.

2 июля

В Петрограде скончался член-корреспондент Академии наук Э. В. Штеллинг.

Персон. состав. Кн. 1. С. 187.

5 июля

Вынесен приговор Петроградского губернского революционного трибунала по делу петроградского духовенства и верующих («дело митрополита Вениамина»). Согласно приговору, виновность арестованного по этому делу В. Н. Бенешевича была объявлена недоказанной и он был оправдан.

Архивы Кремля. Политбюро и церковь. Кн. 2. С. 283—284.

6 июля

Принят Декрет СНК о Высшем геодезическом управлении при ВСНХ. В декрете подчеркивалась необходимость обязать Управление в своей деятельности руководствоваться указаниями Академии наук.

СУ. 1922. № 538. Ст. 709.

17 июля

В. И. Ленин в письме к генеральному секретарю ЦК РКП (б) И. В. Сталину писал о необходимости «„искоренить" всех энесов ... Арестовать несколько сот и без объявления мотивов — выезжайте, господа».

Латышев А. Г. Рассекреченный В. И. Ленин. М., 1996. С. 203—204.

20 июля

Арестован И. Ю. Крачковский по обвинению в шпионаже в пользу Финляндии. По 12 января 1923 г. находился в Доме предварительного заключения в Петербурге.

Вернадский В. И. Дневники. Март 1921—август 1925. 2-е изд. М., 1999. С. 90; *Долинина А. А.* Невольник долга. СПб., 1994. С. 166.

Совнарком РСФСР принял постановление «Об учреждении Особого временного комитета науки». Задачами комитета были выяснение потребностей научных учреждений и оказание им помощи. В его состав вошли представители наркомата просвещения, финансов, внешней торговли и путей сообщения. Постоянным представителем Академии наук в комитете был назначен В. А. Стеклов.

СУ. 1922. Ст. 493.

В Петрограде скончался академик А. А. Марков.

Персон. состав. Кн. 1. С. 77.

25 июля

Арестована и. о. заведующего отделом Африки МАЭ Н. В. Брюллова-Шаскольская.

Решетов А. М. Репрессированная этнография. С. 191.

28 июля

Состоялось экстраординарное собрание ОИФ.

На заседании ОИФ решались вопросы о передаче архивных материалов из Меншиковского музея, находящегося в ведении университета, в Академию наук и об окончании «Русского биографического словаря», а также о приеме Академией наук части архива Александро-Свирского монастыря: документов и рукописей XVI—XVIII вв.

Обсуждалось предложение о проведении объединенного заседания РАН, Российской Академии истории материальной культуры и Русского археологического общества, посвященного 200-летию со времени персидского похода Петра Великого.

ПФА РАН, ф. 1, оп. 1а-1922, д. 171, л. 183—184.

1 августа

В Берлине скончался член-корреспондент Академии наук А. Е. Лагорио.

Персон. состав. Кн. 1. С. 180.

3 августа

Издано постановление ВЦИК и СНК РСФСР «О порядке утверждения и регистрации обществ и союзов, не преследующих цели извлечения прибыли, и порядка надзора над ними». Согласно постановлению, любая некоммерческая организация должна была обязательно быть зарегистрирована в НКВД.

СУ. 1922. № 49. Стб. 622.

8 августа

Баварская государственная библиотека и Баварская академия наук обратились в РАН с письмом о возобновлении обмена изданиями.

ПФА РАН, ф. 160, оп. 1, д. 43, л. 99; Международные научные связи. С. 66—67.

17 августа

В Москве и Петрограде начались аресты «буржуазной интеллигенции», внесенной в списки для высылки за пределы страны.

Вадимов А. В. Николай Бердяев: изгнание // Вопросы философии. 1991. № 1. С. 161.

18 августа

В Париже скончался член-корреспондент Академии наук Э. Лависс.

Персон. состав. Кн. 1. С. 526.

20 августа

В Москве состоялся первый русский съезд египтологов, организованный ВНАВ в ознаменование столетия открытия Шампольоном ключа к иероглифической письменности.

Материалы к истории АН. С. 41.

31 августа

Газета «Правда» вышла с передовицей «Первая предосторожность», посвященной высылке русской интеллигенции («кадетствующих и эсерствующих кругов интеллигенции»). В статье говорилось, что «наиболее активные контрреволюционные элементы из среды профессуры, врачей, агрономов, литераторов высылаются частью в северные губернии России, частью за границу», и это «является первым предостережением советской власти по отношению к этим слоям». В этом же номере газеты было помещено сообщение о вы-

ступлении Г. Е. Зиновьева на пленуме Петросовета. Зиновьев заявил: «Возможно, что Максим Горький станет снова поучать нас, что советской России нужна интеллигенция ... но рабочий класс не позволит никому, даже лучшему спецу, сесть себе на шею». По докладу Зиновьева Петросоветом была принята резолюция, одобряющая «примененные против буржуазной интеллигенции меры».

«Правда». 1922. 31 августа.

Осень

Арестован А. А. Дмитриевский по делу о противодействии изъятию церковных ценностей, содержался в Астраханском губисправдоме.

Трагические судьбы. С. 241.

2 сентября

На заседании Общего собрания непременный секретарь С. Ф. Ольденбург сообщил, что, согласно заключению Главнауки, Академии наук разрешен вывоз за границу коллекционных материалов с целью обмена, рукописей и фотографий — для напечатания научных работ за границей, научных приборов и инструментов — для ремонта при условии представления в каждом случае заверенного Наркомпросом списка подлежащих вывозу предметов.

С. Ф. Ольденбург доложил, что по вопросу об обмене изданиями получены сообщения от академий Баварской, Бельгийской, Геттингенской, Саксонской, Филадельфийской, а также от Департамента США и Гельголандской биологической станции.

Непременный секретарь представил для напечатания в «Известиях АН» статью Г. Ильинского «Река Москва».

Президиум Академии наук счел необходимым заявить протест против требования польского правительства о выдаче вывезенных из Польши книг, вошедших в состав Публичной и других государственных русских библиотек.

С. Ф. Ольденбург и Н. Я. Марр выразили протест против передачи Грузии рукописей и предметов грузинского происхождения, хранящихся в русских музеях, архивах и библиотеках.

Избраны представителями Академии наук в комиссии, образованные Комитетом науки: в Комиссию по научным экспедициям — С. Ф. Ольденбург; в Комиссию по заграничным командировкам — В. А. Стеклов.

ПФА РАН, ф. 1, оп. 1а-1922, д. 171, л. 38 об.—40 об.

6 сентября

На время отсутствия В. И. Вернадского заведование Государственным радиевым институтом поручено А. Е. Ферсману.

Известия РАН. Сер. VI. 1922. Т. 16. С. 88.

При Академии наук образована Комиссия по организации геофизических работ и метеорологической службы в РСФСР под председательством непременного секретаря С. Ф. Ольденбурга. В состав комиссии вошли академики: А. А. Белопольский, В. А. Стеклов, А. Н. Крылов, П. П. Лазарев, А. Ф. Иоффе, представители от Главной физической обсерватории, Наркомзема, Наркомпути, Главного гидрографического управления, Геологического комитета, Гидрологического института и Военного комиссариата.

Известия РАН. Сер. VI. 1922. Т. 16. С. 89.

13 сентября

На заседании ОИФ решался вопрос о посвященной изучению христианской культуры народов Азии и Африки серии «Христианский Восток». Н. Я. Марр предложил, в связи с тем что название серии затрудняет ее выпуск, переименовать ее с набранного тома за 1921—1922 гг. в «Сирокавказский Восток. Серия, посвященная изучению культуры христианских народов Азии и Африки». Решено сохранить за серией «Христианский Восток» прежнее наименование.

Известия РАН. Сер. VI. 1922. Т. 16. С. 137—138.

На заседании ОИФ утверждено положение о Радловском кружке, организованном в МАЭ в память академика В. В. Радлова с целью обмена научными мнениями по вопросам этнографии и востоковедения.

ПФА РАН, ф. 1, оп. 1а-1922, д. 171, л. 189—190.

14 сентября

В Харькове скончался член-корреспондент Академии наук Н. Ф. Сумцов.

Персон. состав. Кн. 1. С. 192.

15 сентября

При Академии наук учреждено Бюро по международному книгообмену. Его целью было «снабжение академическими изданиями заграничных ученых лиц и учреждений, состоящих с Академий наук в обмене».

Академия наук СССР. Ее задачи, разделение и состав. Л., 1925. С. 44.

16 сентября

В с. Кочково Тотемского уезда Вологодской губернии скончался член-корреспондент Академии наук Н. Е. Введенский.

Персон. состав. Кн. 1. С. 195.

20 сентября

На заседании ОФМ обсуждался вопрос о состоянии сейсмической станции в Томске. За годы революции станция была полностью разграблена. Принято решение о необходимости ее восстановления.

Решено образовать при ФМИ Постоянную сейсмическую комиссию.

ПФА РАН, ф. 1, оп. 1а-1922, д. 171, л. 126—126 об.

26 сентября

Из Петрограда с Николаевской пристани Васильевского острова в Штеттин отправился «Oberbürgmeister Hacken» — первый из двух пароходов с высланными из советской России учеными, писателями и философами. Всего было выслано более 150 человек. В их числе — историк, член-корреспондент Академии наук А. А. Кизеветтер.

Вандалковская М. Г. П. Н. Милюков, А. А. Кизеветтер: история и политика. М., 1992. С. 101; *Геллер М.* Первое предупреждение — удар хлыстом // Вопросы философии. 1990. № 9. С. 37—66.

29 сентября

С. Ф. Ольденбург обратился в правление РАН с отношением об образовании Бюро по книгообмену (БЮК).

Организация науки. Кн. 1. С. 387—388.

14 октября

На заседании Общего собрания решался вопрос об открытии по воскресным дням Зоологического музея и других академических музеев.

Непременный секретарь читал доставленное ему обращение «Группы Петроградской левой профессуры», адресованное «всем ученым и деятелям высшей школы».

Утвержден личный состав двух вновь образуемых в рамках Академии наук учреждений: Бюро по международному книгообмену (БЮК) и Центральное бюро краеведения (ЦБК). На должность заведующего БЮК назначен старший библиотекарь БАН С. К. Пилкин, в должности ученого секретаря ЦБК утвержден Д. О. Святский.

Непременный секретарь представил переписку, возникшую между Пушкинским Домом и Домовым товариществом дома № 12 на набережной Мойки о передаче в ведение Академии наук квартиры, в которой умер А. С. Пушкин. Положено признать передачу квартиры желательным фактом и начать для этого поиск средств.

Директор Пушкинского Дома доложил, что после двукратного сокращения штатов личный состав музея лишен возможности справиться с грузом лежащей на нем научной работы. Положено: установить 30 должностей научных сотрудников сверх штата.

Директор сообщил также, что имущество Пушкинского Дома перевезено за неделю (с 29 сентября) в здание на Тифлисской улице, № 1. Он отметил необходимость ремонта этого здания.

Непременный секретарь просил откомандировать его до 1 декабря в Архив для работы по историческому очерку Академии наук за 200 лет, с тем чтобы возложить обязанность непременного секретаря на академика-секретаря ОФМ. Решено положительно.

ПФА РАН, ф. 1, оп. 1а-1922, д. 171, л. 41 об.—43.

18 октября

На заседании ОФМ А. Е. Ферсман доложил о результатах предпринятой им экспедиции в центральную часть Лапландии. Участниками экспедиции был собран богатый минералогический, петрографический материал и вывезен на оленях.

Известия РАН. Сер. VI. 1922. Т. 16. С. 93.

31 октября

В Кенигсберге скончался член-корреспондент Академии наук А. Бецценбергер.

Персон. состав. Кн. 1. С. 479.

2 ноября

Состоялось заседание Комиссии по обсуждению вопроса о передаче Грузии ее древних и художественно-исторических памятников, находящихся в различных хранилищах РСФСР от 10 октября 1922 г. Присутствовали: нарком по просвещению А. В. Луначарский, председатель Академического центра Наркомпроса М. Н. Покровский, представитель Грузии по академическим делам в РСФСР Д. А. Джгушиа, представитель Российской Академии наук академик С. Ф. Ольденбург. Постановлено, что из предметов материальной культуры в России остаются: а) этнографические коллекции и б) грузинская часть коллекции оружия, находящейся в Эрмитаже (Петрограде). Признавая в принципе право Грузии на обратное возвращение рукописей грузинского происхождения, образовать комиссию с полномочиями решающего органа из одного представителя Наркомпроса Грузии и одного — Наркомпроса РСФСР, поручив председательствование в ней председателю ВНАВ т. М. П. Павловичу. Академик С. Ф. Ольденбург высказал особое мнение о том, что по отношению к рукописям не может быть употреблен термин «возвращение», поскольку он относится только к тому, что было взято. Между тем указанные рукописи были либо приобретены на законных основаниях, либо пожертвованы.

ПФА РАН, ф. 1, оп. 1а-1922, д. 171, л. 45 об.—46.

3 ноября

Общее собрание отметило в постановлении, что не может выполнить циркуляр Петроградского управления научных учреждений от 13 октября о сокращении штата Академии наук на 7 %, т. е. на 43 человека. Запросив все академические учреждения, собрание признало возможным сократить штат на 14 человек.

С. Ф. Ольденбург избран представителем Академии наук в Комиссию при научно-художественной секции Государственного ученого совета для рассмотрения вопроса о возможности созыва съезда по истории искусств.

Утвержден устав вновь учрежденного Толстовского общества при Толстовском музее.

Непременный секретарь доложил о заседании 10 октября Комиссии при Наркомпросе по обсуждению вопроса о передаче ССР Грузии ее древних и художественно-исторических памятников, находящихся в различных хранилищах РСФСР, и высказал особое мнение о признании в принципе права Грузии на обратное возвращение рукописей грузинского происхождения, если эти предметы не были изъяты путем насильственного захвата. Общее собрание присоединилось к мнению С. Ф. Ольденбурга и одобрило его действия.

ПФА РАН, ф. 1, оп. 1а-1922, д. 171, л. 44 об.—45.

Начал работу III Всероссийский статистический съезд. Представителем Академии наук на съезде был академик В. А. Стеклов.

Известия РАН. Сер. VI. 1922. Т. 16. С. 93.

8 ноября

Принят Декрет СНК «О внесении изменений в действующий таможенный тариф и об установлении льготного пропуска предметов для Эпидемической комиссии лиги Наций, Индоевропейского телеграфного общества и АН». Декрет разрешал беспошлинный ввоз «50 тонн бумаги, жертвуемой из Америки Академии наук для печатания научных трудов».

СУ. 1922. № 74. Ст. 914; «Известия». 1922. 14 ноября.

Председатель Комиссии по заграничному снабжению Наркомпроса З. Г. Гринберг в письме заведующему Главнаукой писал о желательности восстановления научных связей с Германией через Союз германских академий и высших школ.

Международные научные связи. С. 43—45.

15 ноября

На заседании ОФМ А. Е. Ферсман сообщил о возвращении из Ферганы экспедиции Академии наук и Центропромразведки. Целью экспедиции являлось изучение радиевого месторождения Туя-Муюна.

Известия РАН. Сер. VI. 1922. Т. 16. С. 103.

18 ноября

В Петрограде скончался член-корреспондент Академии наук А. С. Догель.

Персон. состав. Кн. 1. С. 177.

2 декабря

На заседании Общего собрания было зачитано обращение председателя Комиссии по заграничному снабжению Наркомпроса к непременному секретарю о создании и целях работы Союза германских академий наук и высших школ.

Петроградское управление научных учреждений предложило Академии наук воздержаться от иногородних командировок сотрудников и, во всяком случае, не допускать их без разрешения Управления.

Академия наук высказалась против передачи в непосредственное ведение Петрогубисполкома городских музеев и дворцов-музеев.

Непременный секретарь, согласно ходатайству Издательской комиссии, просил уменьшить число авторских оттисков для академиков до 50, а для прочих авторов — до 25 экз. Решено разрешить.

Совнарком разрешил беспошлинный провоз в Россию из Америки 50 т бумаги для печатания на ней изданий Академии.

Постановлено объединить архивы Конференции, Правления и ОРЯС в общий Архив Академии наук (объединение осуществлено в октябре 1925 г.; в конце 1927 г. Архив получил отдельное помещение на Университетской набережной, д. 1). Его задача определилась как «хранение рукописных и печатных материалов по истории Академии и русской науки».

Принято решение о признании желательным издание журнала «Литературные записки»; при этом было отмечено, что необходимо изменить название журнала «как принадлежащее другому журналу, недавно закрытому».

Утверждены избранные по отделениям члены-корреспонденты. Избраны членами-корреспондентами Академии наук: по ОФМ — Д. Гильберт, Ж. Адамар, А. Е. Фаворский, А. Эйнштейн, Э. Резерфорд, С. П. Костычев, В. Н. Любименко, Л. А. Иванов, Н. А. Монтеверде; по ОРЯС — Д. К. Петров, А. В. Михайлов; по ОИФ — Ю. В. Готье, П. Пеллио.

ПФА РАН, ф. 1, оп. 1а-1922, д. 171, л. 47 об.—50 об.

15—21 декабря

В Петрограде проходил 1-й Всероссийский съезд зоологов, анатомов и гистологов. Почетным председателем съезда был В. М. Шимкевич, в президиум входили: К. М. Дерюгин, Г. А. Кожевников, Н. К. Кольцов, Н. В. Насонов, А. Н. Северцов, В. Н. Тонков. От Академии наук съезд приветствовал А. П. Карпинский, от ВУАН — Н. В. Шарлемань, от Петро-

градского общества естествоиспытателей — И. П. Бородин, от Московского общества испытателей природы — П. П. Сушкин, от РГО — В. Л. Комаров. На съезде было прочитано 667 докладов, в том числе Н. К. Кольцов выступил с докладом «Наследственная конституция человека», а Ф. Г. Добржанский сделал два доклада: «Имагинальная диапауза у божьих коровок» и «Половая система божьих коровок».

Труды 1-го Всероссийского съезда зоологов, анатомов и гистологов в Петрограде 15—22 декабря 1922 г. Пг., 1923.

19 декабря

На заседании Особого временного комитета науки о восстановлении сети сейсмических станций и организации метеорологической и геофизической служб было принято решение о срочном восстановлении при Физико-математическом институте РАН сети сейсмических станций. Также было решено одобрить проект положения о сейсмологии, представленный Академией наук.

Документы по истории АН. 1. С. 236—237.

20 декабря

Вице-президент Академии наук В. А. Стеклов представил в Главнауку проект положения о сейсмических станциях при Физико-математическом институте, выработанный Междуведомственным совещанием по организации геофизической службы в РСФСР и одобренный Академией наук и Комитетом науки.

Документы по истории АН. 1. С. 237.

25 декабря

На заседании Общего собрания непременный секретарь доложил, что по сведениям Главнауки приобретение музея А. Ф. Онегина в Париже для Академии наук Наркомпрос уполномочил М. И. Скобелева, которому ассигновано на это 15 000 руб. золотом.

Сообщено, что заместитель Народного комиссара просвещения М. Н. Покровский телеграммой от 23 декабря сообщил, что представители Грузии находятся уже в Москве, вследствие чего желательно, чтобы представители Академии, командируемые для обсуждения вопроса о передаче Грузии находящихся в русских хранилищах научных и художественных ценностей, прибыли в Москву не позже первых чисел января. Постановлено командировать в Москву к указанному сроку академика С. Ф. Ольденбурга и ученого сотрудника Яфетического института А. Н. Генко.

В. А. Стеклов сообщил, что на заседании Особого временного комитета науки при СНК им был сделан доклад о предстоящем 200-летнем юбилее Академии наук. Комитет постановил образовать для подготовки празднования этого юбилея комиссию в составе двух представителей Академии наук

(В. А. Стеклова и С. Ф. Ольденбурга), заместителя председателя Петроградского губисполкома Б. П. Позерна и заведующего Петроградским управлением научных учреждений М. П. Кристи. Решено, сверх того, образовать под председательством непременного секретаря подготовительную комиссию в составе В. А. Стеклова, Е. Ф. Карского, А. Е. Ферсмана и поручить обязанности секретаря в ней Г. П. Блоку.

ПФА РАН, ф. 1, оп. 1а-1922, д. 171, л. 70—71.

29 декабря

Состоялось торжественное публичное заседание, на котором с докладом о деятельности Академии наук выступил непременный секретарь С. Ф. Ольденбург. Н.С. Курнаков прочел доклад «Непрерывность химических превращений вещества».

Известия РАН. VI сер. 1922. Т. 16; *Ольденбург С. Ф.* РАН в 1922 г. Пг., 1922.

СНК РСФСР предоставил учреждениям Наркомпроса право международного обмена научными изданиями.

Международные научные связи. С. 106.

30 декабря

В Париже скончался член-корреспондент Академии наук Г. Э. М. Боннье.

Персон. состав. Кн. 1. С. 518.

В течение года

Избраны: действительным членом — В. П. Бузескул; членами-корреспондентами — Л. А. Иванов, В. Н. Любименко, А. В. Михайлов, Н. А. Монтеверде; иностранными членами — Ж.-С. Адамар, Д. Гильберт, П. Пеллио, Э. Резерфорд, А. Эйнштейн.

Вышли в свет: *Васильев А. В.* Русская наука. Отдел второй. Математика. Пг.; *Вернадский В. И.* Живое вещество в химии моря. Пг.; Записная книжка РАН 1922. Пг.; *Зелинский Ф. Ф.* Гомеровская психология. Пг.; *Ипатьев В. Н., Блох М. А.* Каталитические явления в природе. Пг.; *Ипатьев В. Н.* Нефть. Пг.; *Истрин В. М.* Книгы времньныя и образныя Георгия Мниха. Хроника Георгия Амартола в древнем славяно-русском переводе. Т. 2. Пг.; *Карский Е. Ф.* Белорусы. Т. 3. Пг.; Краткий очерк о деятельности РАН за 1922 г. Пг.; *Линденер Б. А.* Работы Российской академии наук в области исследования природных богатств России. Пг.; *Любименко В. Н.* Богатства России. Табак. Пг.; Наука в России. Справочный ежегодник. Данные к 1 января 1918 г. Вып. 2. М.; Пг.; Северо-Двинские раскопки профессора В. П. Амалицкого. Пг.; *Стеклов В. А.* Основные задачи математической физики. Ч. 1. Пг.; Терминологический словарь частных актов Мос-

ковского государства / Под ред. А. И. Андреева. Пг.; *Шулов Ив.* Богатства России. Важнейшие прядильные растения России. Пг.; *Rostovcev M. I.* Iranians and Greeks in South Russia. Oxford.

Продолжали издаваться: Архив братьев Тургеневых; Византийский временник; Доклады РАН. Сер. А; Доклады РАН. Сер. В; Ежегодник Зоологического музея РАН; Записки РАН по ОИФ; Записки РАН по ОФМ; Известия Отделения русского языка и словесности РАН; Известия Российской Академии наук; Материалы по яфетическому языкознанию; Памятники старославянского языка; Пушкин и его современники. Материалы и исследования; Сборник отделения русского языка и словесности РАН; Список растений гербария русской флоры; Труды Геологического и минералогического музея РАН; Труды Комиссии по изучению племенного состава населения России и сопредельных стран; Христианский Восток.

Начали издаваться: Яфетический сборник; Известия бюро по евгенике; Памятники индийской философии.

Работали экспедиции

Работала Хибинская экспедиция, продолжены исследования Кольского полуострова. Осуществлена геологическая часть Монголо-Урянхайской экспедиции.

Ольденбург С. Ф. РАН в 1922 г. Пг. С. 15.

Состоялась экспедиция Геологического музея на место раскопок профессора В. П. Амалицкого для выяснения судьбы оставленных на месте раскопок коллекций.

Ольденбург С. Ф. РАН в 1922 г. Пг. С. 16—17.

Продолжала работу Олонецкая экспедиция Зоологического музея (руководитель Г. Ю. Верещагин).

Зоологический институт. 150 лет. Л., 1982. С. 27.

Главная Российская астрономическая обсерватория при содействии Л. Б. Красина в Пулкове получила заказанный в Великобритании на средства РАН в 1913 г. солнечный длиннофокусный спектрограф.

Отчет АН за 1923 г. С. 63; *Ольденбург С. Ф.* РАН в 1922 г. Пг. С. 22.

Возобновлена систематическая связь с Кавказским историко-археологическим институтом, основанным в 1917 г.

Академия наук СССР за десять лет. С. 89.

1923

3 января

Пушкинский Дом обратился в ОРЯС с заявлением о публикации периодического издания «Литературные листки Пушкинского Дома» (объемом 7—8 л.), а также о возобновлении издания «Академическая библиотека русских писателей».

ПФА РАН, ф. 1, оп. 1а, д. 172, л. 137 об.—138.

4 января

На заседании совета Зоологического музея Академии наук решено принять Комиссию по изучению гельминтофауны России в состав музея.

Документы по истории АН. 1. С. 241—242.

13 января

На заседании Общего собрания председатель Комиссии по заграничным закупкам З. Г. Гринберг сообщил, что 14 декабря он вернулся из Парижа, где закончил дела по приобретению Пушкинского музея, собранного А. Ф. Онегиным.

В связи с возобновлением (при помощи одного из частных издательств) выпуска «Академической библиотеки русских писателей» и с разрешением Пушкинскому Дому издавать историко-литературные сборники под наименованием «Литературные листки Пушкинского Дома» решено образовать под председательством непременного секретаря Комиссию для выяснения вопроса об отношении частных издательств к Академии наук, включив в ее состав академиков Ф. И. Успенского и А. Е. Ферсмана, представителей ОРЯС и Пушкинского Дома и управляющего делами Конференции Г. П. Блока, о чем уведомить и. о. председательствующего ОРЯС и Пушкинский Дом.

Поставлен вопрос о передаче в портретную галерею Пушкинского Дома хранящихся в Академии портретов выдающихся русских писателей XVIII и XIX вв., по роду своей деятельности не имевших прямого отношения к кругу деятельности Академии.

Непременный секретарь прочел заявление и. о. директора Пушкинского Дома, ходатайствующего об указаниях Конференции по вопросу об изъятии квартиры, где умер А. С. Пушкин, из частного пользования. Решено предложить Пушкинскому Дому выяснить вопрос в Петрогубисполкоме через ПУНУ, учитывая, что у Академии никаких специальных кредитов на данный предмет нет.

При ОРЯС образована Славянская научная комиссия.

Произведено баллотирование профессора Д. П. Коновалова в действительные члены Академии наук по химии.

ковского государства / Под ред. А. И. Андреева. Пг.; *Шулов Ив.* Богатства России. Важнейшие прядильные растения России. Пг.; *Rostovcev M. I.* Iranians and Greeks in South Russia. Oxford.

Продолжали издаваться: Архив братьев Тургеневых; Византийский временник; Доклады РАН. Сер. А; Доклады РАН. Сер. В; Ежегодник Зоологического музея РАН; Записки РАН по ОИФ; Записки РАН по ОФМ; Известия Отделения русского языка и словесности РАН; Известия Российской Академии наук; Материалы по яфетическому языкознанию; Памятники старославянского языка; Пушкин и его современники. Материалы и исследования; Сборник отделения русского языка и словесности РАН; Список растений гербария русской флоры; Труды Геологического и минералогического музея РАН; Труды Комиссии по изучению племенного состава населения России и сопредельных стран; Христианский Восток.

Начали издаваться: Яфетический сборник; Известия бюро по евгенике; Памятники индийской философии.

Работали экспедиции

Работала Хибинская экспедиция, продолжены исследования Кольского полуострова. Осуществлена геологическая часть Монголо-Урянхайской экспедиции.

Ольденбург С. Ф. РАН в 1922 г. Пг. С. 15.

Состоялась экспедиция Геологического музея на место раскопок профессора В. П. Амалицкого для выяснения судьбы оставленных на месте раскопок коллекций.

Ольденбург С. Ф. РАН в 1922 г. Пг. С. 16—17.

Продолжала работу Олонецкая экспедиция Зоологического музея (руководитель Г. Ю. Верещагин).

Зоологический институт. 150 лет. Л., 1982. С. 27.

Главная Российская астрономическая обсерватория при содействии Л. Б. Красина в Пулкове получила заказанный в Великобритании на средства РАН в 1913 г. солнечный длиннофокусный спектрограф.

Отчет АН за 1923 г. С. 63; *Ольденбург С. Ф.* РАН в 1922 г. Пг. С. 22.

Возобновлена систематическая связь с Кавказским историко-археологическим институтом, основанным в 1917 г.

Академия наук СССР за десять лет. С. 89.

1923

3 января

Пушкинский Дом обратился в ОРЯС с заявлением о публикации периодического издания «Литературные листки Пушкинского Дома» (объемом 7—8 л.), а также о возобновлении издания «Академическая библиотека русских писателей».

ПФА РАН, ф. 1, оп. 1а, д. 172, л. 137 об.—138.

4 января

На заседании совета Зоологического музея Академии наук решено принять Комиссию по изучению гельминтофауны России в состав музея.

Документы по истории АН. 1. С. 241—242.

13 января

На заседании Общего собрания председатель Комиссии по заграничным закупкам З. Г. Гринберг сообщил, что 14 декабря он вернулся из Парижа, где закончил дела по приобретению Пушкинского музея, собранного А. Ф. Онегиным.

В связи с возобновлением (при помощи одного из частных издательств) выпуска «Академической библиотеки русских писателей» и с разрешением Пушкинскому Дому издавать историко-литературные сборники под наименованием «Литературные листки Пушкинского Дома» решено образовать под председательством непременного секретаря Комиссию для выяснения вопроса об отношении частных издательств к Академии наук, включив в ее состав академиков Ф. И. Успенского и А. Е. Ферсмана, представителей ОРЯС и Пушкинского Дома и управляющего делами Конференции Г. П. Блока, о чем уведомить и. о. председательствующего ОРЯС и Пушкинский Дом.

Поставлен вопрос о передаче в портретную галерею Пушкинского Дома хранящихся в Академии портретов выдающихся русских писателей XVIII и XIX вв., по роду своей деятельности не имевших прямого отношения к кругу деятельности Академии.

Непременный секретарь прочел заявление и. о. директора Пушкинского Дома, ходатайствующего об указаниях Конференции по вопросу об изъятии квартиры, где умер А. С. Пушкин, из частного пользования. Решено предложить Пушкинскому Дому выяснить вопрос в Петрогубисполкоме через ПУНУ, учитывая, что у Академии никаких специальных кредитов на данный предмет нет.

При ОРЯС образована Славянская научная комиссия.

Произведено баллотирование профессора Д. П. Коновалова в действительные члены Академии наук по химии.

На должность управляющего делами Правления утвержден Д. Н. Халтурин.

ПФА РАН, ф. 1, оп. 1а-1923, д. 172, л. 1 об.—2 об.

16 января

Принят декрет СНК о предоставлении вузам и научным учреждениям права обмена научными изданиями с таковыми других стран.

СУ. 1924. Ч. 1. № 4. С. 67; Международные научные связи. С. 30.

26 января

Академик В. А. Стеклов выступил на заседании Временного комитета науки с докладом о подготовительных работах к празднованию 200-летия Академии наук, а также с докладом о закреплении за ней занимаемых зданий и об освобождении ее от платы за эти здания.

ПФА РАН, ф. 1, оп. 1а-1923, д. 172, л. 4—4 об.

Временный комитет науки принял по докладу академика В. А. Стеклова решение о торжественном праздновании юбилея Академии наук. Было решено разослать приглашения советским и зарубежным ученым, а также ассигновать на подготовку юбилея специальные средства.

Организация науки. Кн. 1. С. 205.

Январь

Вышло распоряжение председателя президиума Государственного ученого совета М. Н. Покровского о порядке заграничных командировок с научной целью.

ПФА РАН, ф. 703, оп. 1-1923, д. 27, л. 7; Международные научные связи. С. 34.

5 февраля

На заседании Общего собрания ректор Государственного Дальневосточного педагогического института им. К. Д. Ушинского представил записку о необходимости создания при Академии наук особого философско-педагогического отделения.

Принято решение об издании под редакцией академика Е. Ф. Карского Ипатьевской летописи.

Директор БАН академик Н. К. Никольский сообщил о критическом состоянии Библиотеки, нуждающейся в срочном упорядочивании и каталогизации.

ПФА РАН, ф. 1, оп. 1а-1923, д. 172, л. 3 об.—7.

11 февраля

В Пушкинском Доме открылась выставка «Книга Пушкина».

Отчет АН за 1923 г. С. 113.

14 февраля

На заседании ОИФ по предложению Ф. И. Успенского было принято решение об утверждении состава Комиссии по переизданию словаря Дюканжа. В состав комиссии вошли: С. Ф. Ольденбург, В. М. Истрин, Д. В. Айналов, В. Н. Бенешевич, В. Е. Вальденберг, А. А. Васильев, С. А. Жебелев, И. И. Соколов.

Византийский временник. 1926. Т. 24. С. 116.

15 февраля

В Париже скончался востоковед-семитолог, член-корреспондент Академии наук восточной словесности ОИФ с 04.12.1899 г. Ш.-С. Клермон-Ганно.

Персон. состав. Кн. 1. С. 495.

22 февраля

В Хельсинки скончался геодезист, астроном, член-корреспондент Академии наук по математике (астрономия) ОФМ с 13.12.1897г. Аксель Робертович (Аксель Эдвард) Бонсдорф.

Персон. состав. Кн. 1. С. 181.

23 февраля

В Петрограде скончался зоолог-морфолог, эмбриолог академик В. М. Шимкевич.

Персон. состав. Кн. 1. С. 193; ПФА РАН, ф. 1, оп. 1а, д. 172, л. 8.

28 февраля

На заседании ОИФ было принято решение о возвращении вывезенной из Польши в качестве залога из капитула Пржемысльского собора в 1915 г. епископской митры XVI в.

Международные научные связи. С. 108.

3 марта

Наследники педагога П. В. Петрова передали в дар Академии наук его библиотеку в количестве 3000 томов.

А. К. Голубев передал в дар Академии собрание книг и автограф А. П. Сребрянского (друга А. В. Кольцова) и его аттестат.

На заседании Общего собрания непременный секретарь академик С. Ф. Ольденбург доложил о том, что передача Грузии рукописей из Азиат-

ского музея и Публичной библиотеки поставит грузиноведение Петрограда в тяжелое положение.

Принято решение о предоставлении Пушкинскому Дому для размещения собраний Толстовского музея трех залов, двух комнат — для занятий и одной жилой комнаты во втором этаже здания дома по набережной р. Мойки, № 21.

Сообщено, что управделами Конференции Г. П. Блок был вынужден покинуть занимаемую им должность по домашним обстоятельствам. На освободившуюся после ухода Г. П. Блока должность управляющего делами Конференции Общее собрание утвердило ученого секретаря Петроотдела музеев Б. П. Моласа.

ПФА РАН, ф. 1, оп. 1а-1923, д. 172, л. 9—10.

Государственная плановая комиссия созвала в Москве Конференцию по вопросу об изучении производительных сил страны с целью, впервые в истории русской науки, учесть огромную исследовательскую работу, ведущуюся в стране, над изучением ее природных богатств. Председателем Организационного бюро был избран И. Г. Александров, его заместителем и председателем Петроградского отделения бюро — А. Е. Ферсман.

Материалы к истории АН. С. 43.

7 марта

А. Я. Тугаринов принес в дар Академии наук коллекцию птиц Приенисейского края (2000 экз.).

На заседании ОФМ обсуждался вопрос о восстановлении сети сейсмических станций и их передаче в распоряжение Физико-математического института.

ПФА РАН, ф. 1, оп. 1а-1923, д. 172, л. 91 об.—92 об.

13 марта

Президиум коллегии Наркомпроса утвердил положение о Государственном ученом совете. В задачи совета входило «методическое и программное руководство в области научной и художественной жизни, научного, технического и художественного образования и социального воспитания».

Организация науки. Кн. 1. С. 41—42.

14 марта

На заседании ОИФ директор МАЭ обратился с письмом о кадровых проблемах в МАЭ, которые возникли по причине длительного отсутствия многих сотрудников, находящихся в экспедициях и командировках, а в связи с этим — ходатайствовать о возвращении в Петроград высланной в административном порядке в Ташкент Н. В. Брюлловой-Шаскольской.

ПФА РАН, ф. 1, оп. 1а-1923, д. 172, л. 206.

Академик-секретарь ОИФ И. Ю. Крачковский обратился к С. Ф. Ольденбургу с письмом о рассмотрении предложения секретариата Международного академического союза и Лиги Наций принять участие в комиссии по изучению международных научных вопросов.

Международные научные связи. С. 45.

15 марта

Президиум коллегии Наркомпроса утвердил Положение о Государственном ученом совете как основной структурной единице Академического центра Наркомпроса. Председателем ГУС был назначен М. Н. Покровский, который возглавлял его научно-политическую секцию. Во главе научно-технической секции первоначально был В. П. Волгин, а позже — О. Ю. Шмидт, научно-педагогической — Н. К. Крупская.

Организация науки. Кн. 1. С. 37, 41—43.

20 марта

Комитет польских ученых при Варшавском университете «как внешнее выражение научной солидарности и дружеского отношения» прислал 35 посылок, адресованных на имя членов Академии наук и ее сотрудников. В каждой посылке было 15 фунтов муки, 5 фунтов сахара, 1 фунт шоколада.

ПФА РАН, ф. 2, оп. 1-1923, д. 2, л. 98—99 об.

21 марта

Скончался юрист-криминалист, почетный член Академии наук Н. С. Таганцев.

Персон. состав. Кн. 1. С. 291.

24 марта

В БАН прибыли два представителя ГПУ с мандатом, согласно которому они потребовали сообщить сведения о мерах, принятых к тому, чтобы «нелегальные» заграничные издания не выдавались посетителям читального зала.

Конашев М. Б. Академия наук и цензура в 1920-х // За «железным занавесом». С. 321.

26 марта

По поручению и. о. непременного секретаря И. Ю. Крачковского ст. ученый хранитель Ф. Ф. Скрибанович передал в Политконтроль отношение Академии наук по поводу снабжения БАН иностранными изданиями.

Конашев М. Б. Академия наук и цензура в 1920-х // За «железным занавесом». С. 321—322.

27 марта

На заседании Большой коллегии Наркомнаца было принято решение о необходимости ускорения работы КИПС. Первоочередной была признана работа по изданию карт Кавказа, Сибири и Дальнего Востока.

Документы по истории АН. 1. С. 243—244.

Открылась 4-я сессия Центрального бюро краеведения при РАН. Главными задачами бюро были объявлены: просвещение широких масс и развитие научной и творческой деятельности на местах.

Соболев В. С. Для будущего России. С. 109—110.

30 марта

Малый СНК утвердил проект положения о сейсмических станциях при Физико-математическом институте, выработанный Междуведомственным совещанием по организации геофизической службы в РСФСР и одобренный Академией наук и Комитетом науки.

ПФА РАН, ф. 164, оп. 1, д. 54, л. 1—9 об.; Документы по истории АН. 1. С. 237.

8—15 апреля

Представители Академии В. В. Бартольд и С. Ф. Платонов участвовали в V Международном конгрессе исторических наук в Брюсселе.

ОР РНБ, ф. 585, оп. 1, д. 629, л. 1—3; Отчет АН за 1923 г. С. 39.

11 апреля

В Пушкинском Доме открылась выставка «Русские писатели в изданиях для детей».

Отчет АН за 1923 г. С. 113.

14 апреля

На заседании Общего собрания слушался вопрос о возврате Польше библиотеки профессора Парчевского.

Непременный секретарь С. Ф. Ольденбург доложил, что ввиду непомерных расходов на типографские работы, среди которых не последнее место занимает ведение корректур, он установил следующие предельные нормы: 1) живущие в Петрограде академики могут требовать 3 корректуры (из них 4 — в гранках, 2 — сверстанные); 2) неакадемики могут требовать 2 корректуры (из коих 1 — в гранках, 4 — сверстанная); 3) живущие вне Петрограда могут требовать 1 корректуру в гранках. Вместе с тем С. Ф. Ольденбург довел до сведения Конференции, что отныне в набор будут приниматься лишь четко переписанные рукописи, причем текст их считается окончательным и никакие значительные вставки по существу в корректуре не могут допускаться.

С. Ф. Ольденбург доложил просьбу Пушкинского Дома о приведении в порядок к предстоящему юбилею фасада Пушкинского Дома и отметил желательность содействия этому при участии Реставрационной мастерской Акцентра, Общества архитекторов и художников, а также Общества защиты старого Петербурга.

Обсуждался вопрос о предпринятом Академией наук еще в 1911 г. по инициативе академиков А. П. Карпинского и Ф. Н. Чернышева ходатайстве об ограждении законодательным путем русских местонахождений остатков позвоночных. Было отмечено, что в настоящее время проблема их охраны от разграбления и вывоза за границу значительно обострилась.

ПФА РАН, ф. 1, оп. 1а-1923, д. 172, л. 11—12 об.

25 апреля

На заседании ОИФ обсуждался вопрос о вывозе из ризницы Соловецкого монастыря предметов древности, рукописей, столбцов и книг.

ПФА РАН, ф. 1, оп. 1а-1923, д. 172, л. 212.

Главнаука обратилась в Академию наук с отношением о необходимости оказать научно-консультационную помощь в работе по восстановлению породы беловежского зубра.

Документы по истории АН. 1. С. 244—245.

28 апреля

Вдова профессора А. М. Позднеева пожертвовала МАЭ коллекцию предметов быта тунгусов и монголов.

ПФА РАН, ф. 1, оп. 1а-1923, д. 172, л. 214 об.

30 апреля

В Париже скончался филолог-славист, член-корреспондент Академии наук Л. Леже.

Персон. состав. Кн. 1. С. 458.

Апрель

Создано и зарегистрировано в Петроградском Главлите Издательство РАН.

ПФА РАН, ф. 18, оп. 2, д. 3, л. 6 об.

3 мая

На заседании Комиссии по переизданию словаря Дюканжа принято решение об объединении этой комиссии с Комиссией «Константин Порфирородный» в Русско-византийскую историко-словарную комиссию. Избрано бюро

для выработки программы работ в составе: Ф. И. Успенского, В. Н. Бенешевича, С. А. Жебелева, И. И. Соколова.

Византийский временник. 1926. Т. 24. С. 116.

5 мая

Избран членом-корреспондентом по ОФМ Ю. М. Шокальский.

ПФА РАН, ф. 1, оп. 1а, д. 172, л. 18—19 об.

На заседании президиума РАН принято решение о том, чтобы до признания уважительными ходатайств о продлении командировок лицам, задержавшимся более чем на месяц свыше установленного срока, «не выписывать содержания и считать казенные квартиры, ими занимаемые, свободными».

Колчинский Э. И. 1990. С. 230.

9 мая

На заседании ОИФ создана комиссия из представителей Государственного Эрмитажа, Русского музея, Академии истории материальной культуры, Академии художеств, Государственного университета, Института истории искусств и Академии наук для организации летом 1924 г. в Петрограде Международного съезда историков искусства.

Поставлен вопрос об охране пожертвованной Академии наук этнографической коллекции Э. Э. Ухтомского, находящейся в Детском Селе.

ПФА РАН, ф. 1, оп. 1а-1923, д. 172, л. 213—214 об.

11 мая

Академия наук обратилась к наркому путей сообщения Ф. Э. Дзержинскому с просьбой о содействии в организации проезда участникам Хибинской экспедиции к месту исследований.

Документы по истории АН. 1. С. 245—246.

12 мая

И. Ю. Крачковский направил в Петроградское управление научных учреждений отношение по поводу разрешения Зоологическому музею обмена коллекциями с Британским музеем.

ПФА РАН, ф. 2, оп. 1-1923, д. 1, л. 43.

14 мая

Направлено отношение Академии наук в Секцию природоохранения Госплана о принятии мер по охране Сухумского ботанического сада.

Документы по истории АН. 1. С. 246—247; ПФА РАН, ф. 2, оп. 1-1923, д. 3, л. 127.

23 мая

А. П. Карпинский обратился в Комитет польских ученых с письмом, в котором была выражена благодарность за присылку 35 посылок с продовольствием для передачи русским ученым.

ПФА РАН, ф. 2, оп. 1-1923, д. 2, л. 97.

30 мая

Принят циркуляр НКВД № 158 «О порядке утверждения научных, литературных и научно-художественных обществ, не преследующих цели извлечения прибылей». Согласно циркуляру, все некоммерческие организации должны были регистрироваться в местных органах советской власти.

Соболев В. С. Для будущего России. С. 110.

Май

Возобновились прекратившиеся в период Гражданской войны и блокады заграничные командировки академиков. Читали доклады и лекционные курсы за границей В. В. Бартольд, В. И. Вернадский, П. П. Лазарев, С. П. Костычев и др.

Отчет АН за 1923 г. С. 19—42.

Геоботаническая экспедиция, проводимая Ботаническим музеем Академии наук совместно с Русским географическим обществом, реорганизовалась в Северо-Уральскую комплексную экспедицию с десятилетним планом работ. В течение первых пяти лет экспедиция поставила задачей изучение восточного склона Северного Урала, включая неисследованную Гыданскую тундру — пространство между Обским и Енисейским заливами.

Материалы к истории АН. С. 44.

После ликвидации фронтов Гражданской войны возобновились экспедиционные работы Академии наук на Дальнем Востоке. П. В. Виттенбург продолжил в Южно-Уссурийском крае, в зал. Петра Великого, геологические исследования, прерванные в 1917 г.

Научный работник. 1925. № 3. С. 27; Отчет АН за 1923 г. С. 80.

Май—июнь

На Международном конгрессе для защиты природы, состоявшемся в Париже, Академию представлял В. Н. Любименко.

Документы по истории АН. 1. С. 243.

Главным гидрографическим управлением при участии Севастопольской биологической станции Академии наук начаты систематические глубоководные исследования Черного моря, продолжавшиеся несколько лет.

Отчет АН за 1923 г. С. 100.

Отдел энергетики КЕПС приступил к комплексному обследованию природных ресурсов Южного Урала (Белорецкий округ).

Отчет АН за 1923 г. С. 133—134.

Северодвинская экспедиция Академии наук вывезла с Малой Северной Двины коллекции ископаемой фауны В. П. Амалицкого и продолжила начатые им раскопки. 25 августа коллекции доставлены в Геологический и минералогический музей, где и были открыты для обозрения.

Отчет АН за 1923 г. С. 80.

4 июня

В Москве скончался зоолог, антрополог, этнограф, географ, археолог, почетный член Академии наук Д. Н. Анучин.

Персон. состав. Кн. 1. С. 83.

6 июня

В Пушкинском Доме открылись выставки «Столетие Евгения Онегина» и «Сороковые годы в русской литературе».

Отчет АН за 1923 г. С. 113.

12 июня

В Петроградскую торговую таможню из Калькуттского университета прибыл 71 ящик с коллекциями и книгами, собранными этнографами А. М. и Л. А. Мервартами в Индии.

Международные научные связи. С. 110.

13 июля

Таможня передала в МАЭ коллекцию, собранную А. М. и Л. А. Мервартами в Индии: 2179 этнографических предметов и 599 книг.

Там же.

14 июня

Состоялось официальное открытие Центральной сейсмической станции в Пулкове.

Отчет АН за 1923 г. С. 59.

18 июля

На заседании ОФМН было утверждено постановление Зоологического музея о включении Комиссии по изучению гельминтофауны России в состав Зоологического музея.

Документы по истории АН. 1. С. 242.

На заседании плановой комиссии Уральского экономического совета об оказании содействия Южно-Уральской экспедиции Академии наук было принято решение о ее полной поддержке.

Документы по истории АН. 1. С. 248.

3 августа

На обсуждение коллегии Наркомпроса направлен доклад комиссии ЦК РКИ, обследовавшей работу Главнауки. В докладе отмечалась необходимость «усиления политического воздействия на подведомственные главку учреждения в направлении дальнейшей их советизации».

Организация науки. Кн. 1. С. 44.

5 августа

В Вене скончался филолог-славист академик И. В. Ягич.

Персон. состав. Кн. 1. С. 73; ПФА РАН, ф. 1, оп. 1а-1923, д. 172, л. 20 об.

19 августа

Командированный Постоянной полярной комиссией РАН в состав Северной Гидрографической экспедиции, А. И. Толмачев прибыл для зимовки на радиостанцию «Маточкин Шар».

Отчет АН за 1924 г. Л., 1925. С. 256.

20 августа

СНК РСФСР утвердил сеть учреждений, подведомственных Главному управлению научных учреждений (Главнауке) Наркомпроса РСФСР. При Российской Академии утверждены: 1) Физико-математический институт, 2) Ботанический музей, 3) Геологический и минералогический музей, 4) Зоологический музей, 5) Музей антропологии и этнографии (МАЭ), 6) Азиатский музей, 7) Пушкинский Дом, 8) Кавказский историко-археологический институт, 9) Комиссия по изучению племенного состава России, 10) Комиссия по изучению естественных производительных сил России, 11) Центральное бюро краеведения.

Материалы к истории АН. С. 45.

23 августа

Принята инструкция научным учреждениям и вузам, закупающим заграничные книги, приборы, инструменты, реактивы и прочие научные и учебные пособия через своих представителей.

Международные научные связи. С. 31.

1 сентября

На заседании Общего собрания Главное управление научных учреждений просило представить план исследовательской деятельности РАН в ближайшее время с указанием главнейших областных районов, в которых предполагаются исследовательские работы.

Принято положение о едином общеакадемическом библиотечном фонде, в который входят печатные и рукописные собрания, хранящиеся в Библиотеке АН и во всех других учреждениях Академии.

Решено установить в виде общего правила, что никакие научные коллекции, принадлежащие РАН, не могут высылаться для обработки за границу, кроме случаев обмена, но и то с особого каждый раз разрешения Конференции, о чем следовало сообщить для руководства музеям.

И. Ю. Крачковский доложил, что из-за границы прибыла часть индийских коллекций, собранных сотрудниками МАЭ супругами Мерварт (71 ящик).

Крачковский доложил также, что Главнаука, ссылаясь на запрос Наркомпроса Армении, просила Академию наук препроводить ей свой Устав и что, в ответ на это отношение сообщено, что Академия и подведомственные ей учреждения действуют на основании ряда разновременно изданных законодательных актов. Она выросла и развилась в результате медленного исторического процесса, который и нашел свое отражение в законодательных постановлениях, каковые при таких условиях едва ли могут явиться образцом для устава вновь образуемых в совершенно иных исторических условиях научных учреждений.

Оглашено постановление Комиссии для решения вопроса о распределении находящихся в зданиях Академии портретов и бюстов. Согласно ему, часть портретов и бюстов членов РАН и писателей передана на хранение в портретную галерею Пушкинского Дома.

Доложено о состоявшемся утверждении председателем Всероссийского комитета по охране памятников природы выдвинутого РАН кандидата на этот пост профессора Н. М. Кулагина, а членами названного комитета — академиков С. Ф. Ольденбурга, А. Е. Ферсмана, А. Н. Северцова.

Московская комиссия по изучению гельминтофауны России включена в состав Зоологического музея.

Обсуждался вопрос о находящейся в ведении Пушкинского Дома исторической церкви Конюшенного ведомства. Решено просить ПУНУ о принятии мер охраны и ремонта церкви.

Доложено, что И. П. Павлов отбыл в заграничную командировку в июне, прибытие ожидается в начале октября.

А. Н. Крылову продлен срок заграничной командировки до 1 января 1924 г.

Старший зоолог Зоологического музея П. П. Сушкин избран действительным членом Академии наук по кафедре зоологии.

ПФА РАН, ф. 1, оп. 1а-1923, д. 172, л. 21 об.—23.

5 сентября

На заседании ОИФ сообщено, что в связи с организацией академической комиссии по переизданию греческого словаря Дюканжа прекратила свою деятельность комиссия «Константин Порфирородный». Новая комиссия, образовавшаяся в результате слияния этих двух, получила название «Русско-византийской историко-словарной комиссии» (РУВИСЛОВКОМ).

Сообщено, что Организационная комиссия Международного конгресса по истории религии пригласила Академию наук принять в нем участие.

Принято решение организовать Особый комитет при Академии наук по организации Культурно- и естественно-исторического музея в Бухаре.

ПФА РАН, ф. 1, оп. 1а-1923, д. 172, л. 216 об.—218 об.

11 сентября

На заседании СНК СССР принято решение об ассигновании 50 000 руб. в золотом исчислении на строительные работы Академии наук.

Документы по истории АН. 1. С. 249.

14 сентября

Принято постановление СТО СССР о заграничных закупках для научных и учебных целей. Среди учреждений, которым было предоставлено право закупки через своих представителей книг, инструментов и прочих научных принадлежностей, на первом месте стояла РАН.

Международные научные связи. С. 32—33.

16 сентября

В Пушкинском Доме открылась выставка «Русская художественная литература за революционные годы (1918—1923 гг.)». За 35 дней работы выставки было прочитано 37 докладов. За это время ее посетило более 6000 человек. После окончания выставки около 1000 книг было пожертвовано издателями и авторами Пушкинскому Дому.

Документы по истории АН. 1. С. 253—255; Отчет АН за 1923 г. С. 113.

25 сентября

И. П. Павлов выступил с лекцией в Военно-медицинской академии. Свою лекцию он построил на критическом анализе брошюр Н. И. Бухарина «Азбука коммунизма» и «Пролетарская революция и культура». На лекции Павлов рассказал о своих впечатлениях о поездке в Париж, Нью-Йорк, Чикаго, Баттл-Крик, Эдинбург в мае. При этом он отметил, что нигде «не нашел следов мировой революции. Напротив, в Европе под влиянием революции зародился фашизм, который неизбежно превратится в главного врага большевизма, а значит, и советского государства».

И. П. Павлов. Pro et contra. С. 166—177.

26 сентября

На заседании ОФМ было решено организовать в 1924 г. экспедицию в Забайкалье. Возглавил работы по подготовке экспедиции ученый хранитель Зоологического музея Б. С. Виноградов.

Документы по истории АН. 1. С. 251.

28 сентября

На заседании научно-политической секции ГУС было признано желательным установить отношения с германскими учеными.

Международные научные связи. С. 48—49.

Сентябрь

В Утрехте состоялся Международный метеорологический конгресс с участием представителей Академии наук.

Материалы к истории АН. С. 45.

2 октября

Состоялось заседание Комиссии по составлению диалектологической карты русского языка, посвященное памяти профессора Н. Н. Соколова, который был одним из ее учредителей и долговременным секретарем.

Отчет АН за 1924 г. С. 190.

6 октября

На заседании Общего собрания решено оказать Центральному бюро краеведения РАН помощь и содействие в организации 2-го Всероссийского съезда по краеведению весной 1924 г. в Петрограде.

Заместитель непременного секретаря сообщил о том, что 17 сентября 1923 г. принято постановление Правления РАН о передаче на рассмотрение Конференции постановления ВЦИК и Совнаркома о сосредоточении в Центральном архиве РСФСР архивов семьи Романовых; при этом было оглашено Постановление ВЦИК и Совнаркома от 12 сентября 1923 г. Решено запросить Архив и Библиотеку РАН (рукописное отделение), а также Пушкинский Дом, не имеется ли в их собраниях документов или материалов, на которые может распространиться действие вышеозначенного постановления.

Заместитель непременного секретаря доложил о заявленном им протесте по доводу произведенной ликвидации церкви б. Конюшенного ведомства, состоявшей с 1922 г. в ведении Пушкинского Дома и ликвидированной без ведома и согласия последнего.

Решено послать приветствие от имени Академии наук Херсонесскому музею в Севастополе по случаю открытия 26 сентября выставки чертежей, рисунков и фотографий за 38 лет производства систематических изысканий в Херсонесе.

Рассматривался вопрос о передаче А. Н. Белослюдовым (г. Семипалатинск) Академии наук ко дню ее юбилея своих коллекций (этнографических, палеонтологических и др.), представляющих, по отзыву сотрудника Академии Л. А. Кулика, «жемчужину среди русских провинциальных музеев».

Директор БАН обратился к Общему собранию с просьбой о предоставлении помещения для Музея древней славяно-русской книжности.

Избраны действительными членами Академии наук профессор В. Л. Омелянский (по микробиологии) и профессор С. П. Костычев (по ботанике).

ПФА РАН, ф. 1, оп. 1а-1923, д. 172, л. 26—27, 54.

31 октября

ОРЯС постановило просить Общее собрание образовать особую юбилейную Пушкинскую комиссию для приведения в исполнение намеченной программы торжеств по случаю 125-летнего юбилея А. С. Пушкина (приведение в порядок квартиры поэта, устройство выставок и мероприятий по увековечиванию его памяти).

ПФА РАН, ф. 150, оп. 1-1921, д. 1, л. 103—104 об.

3 ноября

На заседании Общего собрания обсуждалось предложение Главного управления научных учреждений от 6 октября 1923 г. о переработке в месячный срок действующего Устава Академии наук в соответствии с Положением о научно-исследовательских институтах. В ответ на это РАН уведомила Главнауку, что начата выработка нового Устава, который будет закончен по возвращении из заграничной командировки непременного секретаря С. Ф. Ольденбурга. При этом отмечалось, что в предложение выработать Устав Академии наук «применительно к Уставу исследовательских институтов-вузов» вкралась, очевидно по недоразумению, ошибка, так как разработка Устава Академии наук как высшего научного органа СССР не может быть проведена применительно к исследовательским институтам вузов, обслуживающим интересы отдельных учебных заведений. Решено:

1) для предварительного обсуждения проекта нового Устава РАН созвать под председательством президента Академии особое совещание, при участии непременного секретаря, в составе академиков В. М. Истрина, Н. Я. Марра и Н. С. Курнакова, предложив президенту внести одобренный им проект Устава в следующее заседание Общего собрания;

2) просить непременного секретаря для выяснения возникающего в связи с выработкой нового Устава вопроса о взаимоотношениях II и III Отделений Конференции РАН, созвать совещание из членов названных отделений, заключение которого и принять во внимание при разработке соответствующих параграфов.

ПФА РАН, ф. 1, оп. 1а-1923, д. 172, л. 22.

В связи с постановлением Правления РАН по вопросу о содействии подшефным учреждениям решено: 1) всех лиц, принадлежащих к составу подшефных учреждений, допускать в музеи РАН без взимания платы, о чем и сообщить всем музеям для принятия соответствующих распоряжений; 2) предложить музеям РАН выделить из имеющихся у них дублетов примерные коллекции для учебных и учебно-показательных целей, предоставив таковые в распоряжение подшефных учреждений и 3) пополнить по возможности библиотеки подшефных учреждений собраниями сочинений русских классиков в издании Академии наук.

Был поставлен вопрос о принятии мер к сохранению библиотеки Самарского университета путем передачи ее в Библиотеку РАН или иное учреждение, нуждающееся в полном систематическом подборе книг, оттисков и статей по истории русского языка и диалектологии.

Объявлено, что собранные в Индии сотрудником МАЭ А. М. Мервартом этнографические коллекции, хранившиеся с 1914 г. в Мадрасе, Коломбо и Шанхае, вывезены и доставлены в Петроград благодаря усилиям уполномоченного Наркомпути т. Красинского.

Решено установить в качестве точной даты празднования 200-летия Академии наук июнь 1925 г.

Утвержден состав Комиссии по вопросу об ознаменовании 125-летия со дня рождения А. С. Пушкина с участием непременного секретаря, всех академиков — членов ОРЯС, академиков А. Е. Ферсмана и С. Ф. Платонова, а также и. о. директора Пушкинского Дома Б. Л. Модзалевского.

В дар Пушкинскому Дому переданы из коллекции В. Н. Аргутинского-Долгорукова два карандашных «кавказских» рисунка Лермонтова, а Л. Э. Бухтеймом — собрание подлинных документов, касающихся дуэли Пушкина.

ПФА РАН, ф. 1, оп. 1а-1923, д. 172, л. 29—30 об.

12 ноября

Пушкинский Дом обратился в ОРЯС с запиской о его современном состоянии и деятельности. В записке отмечалось, что, обладая ценными коллекциями книг, портретов, живописных произведений и памятников прикладного искусства, Пушкинский Дом нуждается в помещении для их хранения, а также в оборудовании и средствах на неотложные расходы.

Документы по истории АН. 1. С. 255—257.

13 ноября

Состоялось экстраординарное собрание Академии наук, посвященное выработке нового устава, а также изменению структуры Академии наук путем слияния II и III отделений РАН. Президент Академии наук А. П. Карпинский в своей речи отметил три наиболее важных для Академии наук вопроса. Первый — круг предметов занятий Академии, который без ее согласия не может

быть ни сужен, ни расширен. Второй — способ выборов в члены Академии и на должности по президиуму, причем необходимо, чтобы выбор производился самой Академией, с допущением предложений кандидатов, и соответствующими учеными учреждениями, а также членами-корреспондентами Академии в данной специальности. Утверждение должно осуществляться высшей властью Республики — Совнаркомом СССР. Третий — необходимость сохранения в составе Академии всех ее ученых учреждений, с которыми теснейшим образом связана работа Академии и которые со своей стороны в своей ученой и просветительной работе опираются на нее. Круг предметов занятий в Академии установлен следующий: чистая и прикладная математика с практической механикой и статистикой, физика, астрономия, геофизика с кристаллографией, химия, геология и минералогия с почвоведением, бактериология, зоология, физиология, антропология, география, история русская, всеобщая и история Востока, словесность русская, восточная и западная, языковедение, русский язык и славяноведение, этнография и археология.

ПФА РАН, ф. 1, оп. 1а-1923, д. 172, л. 32—32 об.

15 ноября

С. Ф. Платонов принял участие в Международном историческом конгрессе в Брюсселе.

ОР РНБ, ф. 585, оп. 1, д. 629, л. 1—3.

16 ноября

Арабская Академия наук в Дамаске избрала И. Ю. Крачковского членом-корреспондентом.

Известия РАН. Сер. VI. 1924. Т. 18. С. 632.

17 ноября

КИПС и демографическая подсекция секции «Человек» Постоянного бюро по изучению производительных сил СССР обратились в Центральное статистическое управление с предложением программы проведения предстоящей в 1925 г. всеобщей переписи населения.

Документы по истории АН. 1. С. 258—260; ПФА РАН, ф. 135, оп. 1, д. 9, л. 172—173 об.

21 ноября

На заседании ОИФ решался вопрос о передаче хранящегося в Главной физической обсерватории архива бывшего министра народного просвещения А. В. Головнина.

Ученый секретарь комиссии «Наука в России» Д. Д. Руднев обратился с просьбой передать в Азиатский музей вывезенную в клуб Балтийского завода библиотеку его брата профессора А. Д. Руднева.

Н. Я. Марр выступил с докладом, главное положение которого состояло в том, что индоевропейские языки представляют лишь особую типологическую трансформацию яфетических языков в их доисторическом состоянии.

ПФА РАН, ф. 1, оп. 1а-1923, д. 172, л. 232 об.—233; Отчет АН за 1923 г. С. 38.

23—27 ноября

Состоялся Первый всероссийский съезд научных работников. Съезд положил основание профессиональной организации работников высшей школы и научных учреждений. Почетными председателями съезда были избраны В. И. Ленин и А. В. Луначарский. В съезде приняли участие 128 представителей научных учреждений и вузов, в том числе академики С. Ф. Ольденбург и А. Е. Ферсман.

Организация науки. Кн. 1. С. 46—51.

26 ноября

В Киеве скончался историк В. С. Иконников.

Персон. состав. Кн. 1. С. 94.

1 декабря

Академик А. Е. Ферсман назначен первым заведующим Издательства и Типографии РАН.

ПФА РАН, ф. 4, оп. 2-1923, д. 22, л. 262.

На Общем собрании обсуждался вопрос о том, что архив бывшего министра народного просвещения А. В. Головнина, хранящийся в Главной физической обсерватории, должен быть передан Центральному архиву, в Петроградское отделение. ОИФ посчитало передачу архива нарушающей интересы РАН.

А. Е. Ферсман доложил о положении дел, касающихся Издательства РАН, указал на необходимость в целях экономии сократить размеры протоколов Общего собрания и отделений Конференции.

ПФА РАН, ф. 1, оп. 1а-1924, д. 172, л. 33 об.

В зале заседаний коллегии Наркомпроса под председательством А. В. Луначарского открылось третье совещание Наркомпросов союзных и автономных республик.

Организация науки. Кн. 1. С. 52.

3 декабря

В постановлении третьего совещания Наркомпросов союзных и автономных республик было признано нецелесообразным объявление РАН и Академии материальной культуры общесоюзными учреждениями.

Организация науки. Кн. 1. С. 52.

6 декабря

На заседании Комиссии по исследованию Новой Земли при Академии наук были сообщены результаты проведения в Москве согласованного плана исследования Новой Земли в 1924 г. Председатель комиссии академик А. Е. Ферсман сообщил о слиянии Комиссии по исследованию Новой Земли с Полярной комиссией Академии наук.

Документы по истории АН. 1. С. 263; ПФА РАН, ф. 75, оп. 1-1924, д. 80, л. 15—16 об.

На заседании президиума ГУС было принято решение об организации русско-германского общества «Культура и техника».

Международные научные связи. С. 49.

12 декабря

На заседании ОРЯС с докладом «В защиту ОРЯС Российской Академии наук» выступил В. М. Истрин. Он протестовал против планов слияния ОРЯС и ОИФ в одно Отделение.

ОР РНБ, ф. 585, оп. 1, д. 632, л. 1—12.

19 декабря

Президиум ВСНХ утвердил положение о Научно-техническом отделе ВСНХ СССР. Задачей этого отдела было объявлено «создание широкого научного базиса для хозяйственно-промышленного строительства страны», а также централизация «научно-технического опытного дела республик».

Организация науки. Кн. 1. С. 98.

В течение года

Избраны: действительными членами — Д. П. Коновалов, П. П. Сушкин, С. П. Костычев, В. Л. Омелянский, П. А. Лавров, Б. М. Ляпунов; членами-корреспондентами — В. М. Алексеев, Ю. М. Шокальский, В. М. Арнольди, А. А. Бялыницкий-Бируля, А. А. Васильев, В. Л. Котвич, А. М. Лобода, В. И. Резанов, Ф. А. Розенберг, А. А. Ячевский; иностранными членами — У. Бетсон (Бэтсон, Бейтсон), Р. М. Вильштеттер, А. О. Э. Геккер, К. Динер, Т. Х. Морган, В. Г. Нернст, Г. Ф. Осборн, А. С. Эддингтон.

Вышли в свет: *Берг Л. С.* Рыбы пресных вод. Пг.; *Борисяк А. А.* Геологический очерк Сибири. Пг.; *Вернадский В. И.* История минералов земной коры. Т. 1. Вып. 1. Пг.; *Виноградов В. В.* Исследования в области фонетики северно-русского наречия. Пг.; Востоковедение в Петрограде 1918—1922. Памятка Коллегии востоковедов при Азиатском музее РАН. Пг.; Записная книжка РАН на 1924 г. Л.; *Ипатьев В. Н.* Наука и промышленность на Западе и в России. М.; *Лаппо-Данилевский А. С.* Методология истории. Вып. 1. Пг.

Начали издаваться: Краеведение; Известия Кавказского историко-археологического института в Тифлисе; Известия Сапропелевого комитета КЕПС (по 1932 г.): Фауна России. Т. 1; Известия Бюро по евгенике; Труды Почвенного отдела КЕПС; Естественные производительные силы России. Т. 1—5; Bulletin mensuel de la station sismique centrale Pulkovo; Bulletin mensuel de la station sismique de 1-ere classe Ekaterinburg; Bulletin mensuel de la station sismique de 1-ete classe Irkutsk.

Продолжали издаваться: Труды Комиссии по изучению племенного состава населения России и сопредельных стран; Христианский Восток; Труды Геологического и минералогического музея РАН; Записки РАН по ОФМ; Ежегодник Зоологического музея РАН; Природа; Материалы для изучения естественных производительных сил России; Монографии, издаваемые Комиссией по изучению естественных производительных сил России; Материалы по исследованию Петроградского края; Сборник Отделения русского языка и словесности РАН; Известия Отделения русского языка и словесности РАН; Известия института Физико-химического анализа; Известия Российской Академии наук; Доклады Российской Академии наук; Пушкин и его современники: Материалы и исследования; Труды Якутской экспедиции; Летопись занятий Археологической комиссии; Полное собрание русских летописей; Русская историческая библиотека; Анналы. Журнал всеобщей истории.

Работали экспедиции

Продолжала работать Хибинская экспедиция, были продолжены исследования Кольского полуострова; осуществлена геологическая часть Монголо-Урянхайской экспедиции.

Ольденбург С. Ф. РАН в 1922 г. Пг. С. 15.

Состоялась экспедиция Геологического музея под руководством профессора В. П. Амалицкого для выяснения судьбы оставленных на месте раскопок коллекций.

Ольденбург С. Ф. Там же. С. 116—117.

Продолжала работу Олонецкая экспедиция ЗМ (руководитель Г. Ю. Верещагин).

Зоологический институт. 150 лет. Л., 1982. С. 27.

Научные достижения

Главная Российская астрономическая обсерватория при содействии Л. Б. Красина в Пулкове получила заказанный в Великобритании на средства РАН в 1913 г. солнечный длиннофокусный спектрограф.

Отчет АН за 1923 г. С. 63; *Ольденбург С. Ф.* РАН в 1922 г. Пг. С. 22.

Через БЮК в БАН поступило 11.5 тыс книг.

Отчет АН за 1923 г. С. 9.

Севастопольская биологическая станция возобновила глубоководные исследования.

Отчет АН за 1923 г. С. 10.

С. И. Вавилов, В. Л. Левшин обнаружили первый нелинейный эффект в оптике — уменьшение поглощения света урановым стеклом с ростом интенсивности света.

Наука и техника. С. 58.

А. Ф. Иоффе сформулировал основные представления о природе прочности твердых тел, в частности установил определяющую роль поверхности в прочности кристаллов (эффект Иоффе).

Там же.

П. Л. Капица модифицировал камеру Вильсона, снабдив ее внешним магнитным полем, что позволило измерять энергию α-частиц.

Там же.

С. П. Костычев обосновал представление о генетическом единстве процессов дыхания и брожения.

Там же.

П. А. Ребиндер открыл явление понижения прочности твердых тел вследствие обратимого физико-химического воздействия на них среды (эффект Ребиндера).

Там же.

В. А. Энгельгардт и А. Н. Бах показали, что белки, «посаженные» на нерастворимые носители, способны взаимодействовать с другими химическими веществами. Впоследствии принцип был положен в основу аффинной хроматографии.

Там же.

П. П. Федотьев и В. В. Стендер разработали метод получения цинка электролизом водных растворов сульфата цинка.

Там же.

В Пулковской обсерватории установлен мощный солнечный спектрограф.

Отчет АН за 1923 г. С. 63.



1924

2 января

Открылась организованная Пушкинским Домом выставка по случаю 100-летия со дня рождения почетного академика В. В. Стасова.

Состоялось совместное торжественное собрание Пушкинского Дома и Российской Публичной библиотеки, посвященное 100-летию со дня рождения В. В. Стасова. На заседании выступили с докладами А. Ф. Кони, Э. Л. Радлов, М. Л. Лозинский, Д. В. Айналов, В. Н. Перетц, С. Ф. Ольденбург и др.

Отчет АН за 1924 г. С. 122.

5 января

Петроградское отделение Центрархива уведомило, что, согласно постановлению Коллегии отделения, архив и библиотека бывшего Русского Исторического общества не подлежат передаче в Академию наук, так как они должны войти в состав ЕГАФ.

На заседании Общего собрания сообщено, что комиссия Конгресса американистов выразила пожелание, чтобы на конгрессе, который состоится в августе 1924 г. в Гетеборге, присутствовали представители русской науки, в частности профессора Л. Я. Штернберг и В. Г. Богораз. Общее собрание утвердило предложение о командировании Л. Я. Штернберга и Б. Г. Богораза на конгресс американистов.

Сообщено, что профессор Д. К. Заболотный принес в дар РАН биографию И. И. Мечникова на французском языке и портрет Луи Пастера.

Доведено до сведения, что А. М. Пешков (Максим Горький) принес в дар РАН некоторые рукописи XVIII и начала XIX столетий. Решено передать рукописи в Рукописное отделение Библиотеки, а жертвователя благодарить.

Принято решение о переименовании комиссии «Наука в России» в «Комиссию по изданию справочника: Наука и ее работники в пределах СССР».

ПФА РАН, ф. 1, оп. 1а-1924, д. 173, л. 1 об.—2.

9 января

ОФМ утвердило Положение о Междуведомственной сейсмической комиссии при Академии наук, а также ее состав. В состав комиссии вошло 26 человек: почетный председатель — академик А. П. Карпинский, председатель — академик В. А. Стеклов, секретарь — профессор П. М. Никифоров. Членами комиссии состояли академики А. Ф. Иоффе, В. Н. Ипатьев, А. Н. Крылов, П. П. Лазарев, представитель Географического общества Ю. М. Шокальский и др.

ПФА РАН, ф. 1, оп. 1а-1924, д. 173, л. 109 об.; Документы по истории АН. С. 267—268.

11 января

В ГАИМК состоялось торжественное заседание по поводу 35-летия ученой деятельности Д. В. Айналова. Юбиляра поздравили Н. Я. Марр, представители Государственного Эрмитажа, Русского музея и Публичной библиотеки.

Византийский временник. Т. 24. Л., 1926. С. 112.

15—19 января

В Ленинграде состоялась пятая сессия ЦБК. На ней были затронуты вопросы об организации областных объединений, о необходимости привлечения к краеведческой работе национальных групп; особенно подчеркивалась необходимость изучения Сибири. На сессии произведены дополнительные выборы в БК по Ленинграду. Были избраны: Н. Я. Марр, А. А. Спицын, Н. П. Павлов-Сильванский и др.

Отчет АН за 1924 г. С. 178—179.

16 января

На заседании ОИФ было поддержано предложение С. Ф. Ольденбурга напечатать «Осетинский словарь» В. Ф. Миллера в качестве юбилейного издания РАН по ОИФ.

Известия РАН. Сер. VI. 1924. Т. 18. С.630.

23 января

В Большом конференц-зале состоялся траурный митинг, посвященный памяти В. И. Ленина. Выступали С. Ф. Ольденбург, Н. Я. Марр и другие, отметившие, в частности, большую заботу В. И. Ленина о науке и ученых.

Материалы к истории АН. С. 46.

25 января

ПетроКУБУ распорядилась об удержании из зарплаты научных сотрудников 0.5 % месячного заработка в пользу германских ученых.

Международные научные связи. С. 51.

26 января

Академия наук заключила договор с акционерным обществом «Международная книга». Согласно договору, «Международной книге» предоставлялись исключительные права на продажу академических изданий.

ПФА РАН, ф. 2, оп. 1-1924, д. 20, л. 2.

29 января

М. Н. Сперанский выступил в Научно-исследовательском институте при Московском университете с докладом о своих исследованиях «Повести о царице Динаре» в русской литературе.

Отчет АН за 1924 г. С. 26.

30 января

На заседании ОИФ было решено принять к печати «Осетинский словарь» В. Ф. Миллера в качестве юбилейного издания РАН по ОИФ.

Известия РАН. Сер. VI. 1924. Т. 18. С. 632.

Январь

А. Е. Ферсман посетил изумрудные копи на Урале с целью обследования хода работ и условий залегания изумрудов.

Имущество ЛАФР было перевезено в помещение по адресу: 7-я линия, д. 2, кв. 10.

Началась полугодовая командировка академика Б. М. Ляпунова в г. Одессу, где он занимался изучением древних рукописей одесских библиотек.

Отчет АН за 1924 г. С. 12, 58, 207.

2 февраля

Состоялось торжественное годовое собрание РАН. С докладом «Научные достижения Древней Индии» выступил Ф. И. Щербатской.

Отчет АН за 1923 г. С. 187.

7 февраля

На заседании коллегии Наркомпроса по поводу командировки обсуждалась кандидатура представителей Академии наук на конгресс американистов. Постановлено «Разрешить профессорам Штернбергу и Богоразу поездку на указанный конгресс в порядке обычной научной командировки».

Документы по истории АН. 1. С. 267.

9 февраля

На общем собрании решено командировать академика Ф. И. Щербатского на юбилейные торжества памяти Канта, которые будут проходить в апреле 1924 г. в г. Кенигсберге.

Вдова академика М. А. Дьяконова и ее сестра К. А. Порецкая принесли в дар Пушкинскому Дому собрание бумаг их отца — писателя и педагога А. У. Порецкого.

ПФА РАН, ф. 1, оп. 1а-1924, д. 173, л. 3 об.—4 об.

17 февраля—8 октября

Журнальный отдел Русского отделения БАН, а также Рукописное, Славянское и Иностранное отделения были переведены в новое помещение.

Отчет АН за 1924 г. С. 38.

20 февраля

На заседании ОФМ А. Е. Ферсман сообщил, что КЕПС предполагает подготовить в качестве юбилейного издания монографию «Туркестан».

Принято решение о командировании на Первый всемирный конгресс по энергетике заведующего отделом энергетики КЕПС В. Г. Глушкова.

Известия РАН. Сер. VI. 1924. Т. 18. С. 584.

21 февраля

Вице-президент РАН В. А. Стеклов обратился в Совнарком СССР с запиской об организации Постоянного комитета науки для возобновления научных общегосударственных международных связей.

ПФА РАН, ф. 164, оп. 1, д. 82, л. 11—14 об.; Международные научные связи. С. 53—57.

22 февраля

Академия наук направила в Ленинградское отделение Главнауки записку о командировании научного сотрудника Азиатского музея Б. А. Васильева в Китай для установления научных контактов с китайскими учеными.

Документы по истории АН. 1. С. 274.

1 марта

На Общем собрании решался вопрос об изданиях к юбилею А. С. Пушкина.

ПФА РАН, ф. 1, оп. 1а-1924, д. 173, л. 5 об.—6.

11 марта

Декрет Совнаркома «О предоставлении Бюро иностранной науки и техники ВСНХ СССР в Берлине прав беспошлинного ввоза в пределы СССР своих периодических изданий».

СУ. 1924. № 45. Стб. 416; Международные научные связи. С. 35.

16 марта

В Праге началась выставка советской книги. Выставлено 4000 книг, среди них значительное место занимали книги Издательства АН СССР. В течение восьми дней ее посетило до 18 000 человек.

Крандиевский В. Первый библиографический съезд и работа Книжного центра РСФСР // Книга в 1924 г. в СССР / Под ред. Н. Ф. Яницкого. М., 1925. С. 236.

20 марта

Л. А. Кулик выступил в Геологическом и минералогическом музее с докладом «Четвертый Брагинский метеорит».

Доклады АН. Сер. А. 1924. С. 85—88.

22 марта

В Москве скончался ботанико-географ, альголог, специалист в области морфологии растений, член-корреспондент Академии наук В. М. Арнольди.

Персон. состав. Кн. 2. С. 146.

26 марта

В Академии наук из Гатчинского дворца-музея поступило 27 эфиопских рукописей.

ПФА РАН, ф. 1, оп. 1а-1924, д. 173, л. 188.

Март

В Доме ученых в Москве состоялось заседание русско-германского общества «Культура и техника». В его состав вошли Л. Б. Красин, О. Ю. Шмидт, Н. П. Горбунов, Г. М. Кржижановский, А. Ф. Иоффе, С. Ф. Ольденбург, Н. А. Семашко, Л. К. Мартенс, М. Я. Лапиров-Скобло. Местом пребывания общества стала Москва, в Берлине открыто его представительство.

Международные научные связи. С. 108.

1 апреля

Организован Комитет Пушкинского Дома. В его состав вошли С. Ф. Платонов, Б. Л. Модзалевский и др.

На заседании ОРЯС решено в мае—июне 1924 г. в честь столетнего юбилея «Горя от ума» А. С. Грибоедова устроить торжественное совместное заседание ОРЯС и Пушкинского Дома.

Сестра писателя Леонида Андреева Р. Н. Андреева-Оль обратилась в Пушкинский Дом с просьбой оказать содействие в организации музея Леонида Андреева в квартире на наб. р. Мойки, д. 1, кв. 12. Из-за отсутствия у Академии наук средств в помощи было отказано.

ПФА РАН, ф. 1, оп. 1а-1924, д. 173, л. 159—159 об.

Научный сотрудник Азиатского музея Б. А. Васильев прибыл в Китай. За время своего пребывания там (до 1927 г.) он жил в Пекине, Ханькоу, Кайфэне, Шанхае, работал секретарем Генконсульства СССР по китайским делам, секретарем советского военного атташе. Васильев установил контакты с китайскими учеными и собрал ценный научный материал по синологии.

Документы по истории АН. 1. С. 275.



Президент Императорской Академии наук великий князь Константин Константинович.

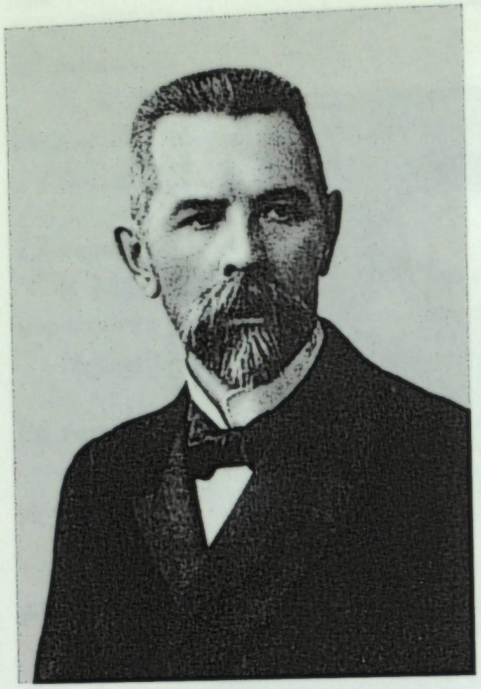

Академик П. В. Никитин (1849—1916),
вице-президент Академии наук
в 1900—1916 гг.

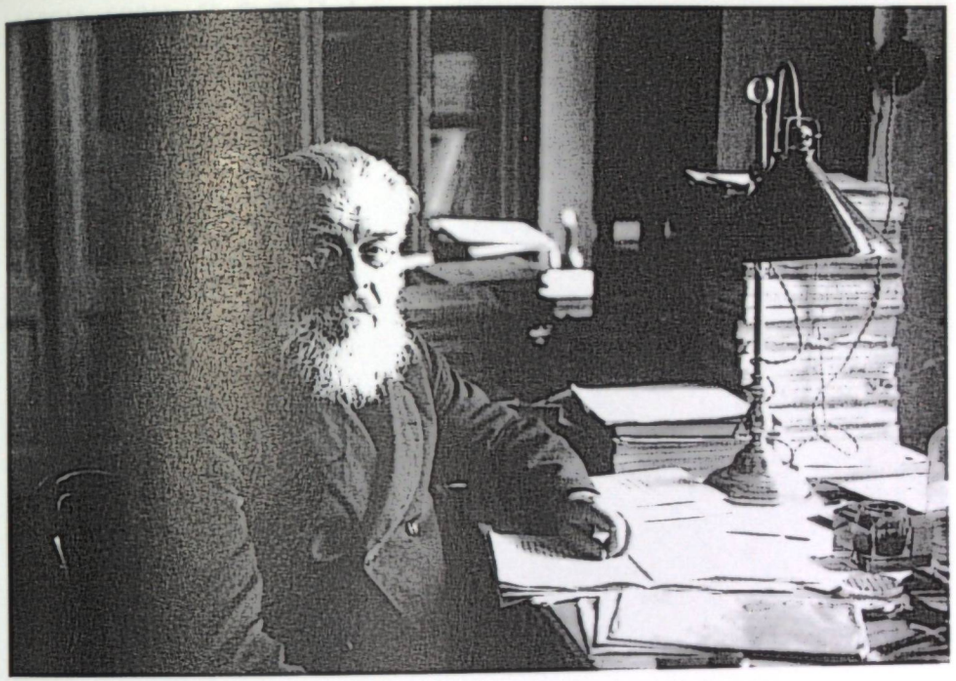

Академик И. П. Бородин (1847—1930),
вице-президент Академии наук в 1917—1919 гг.

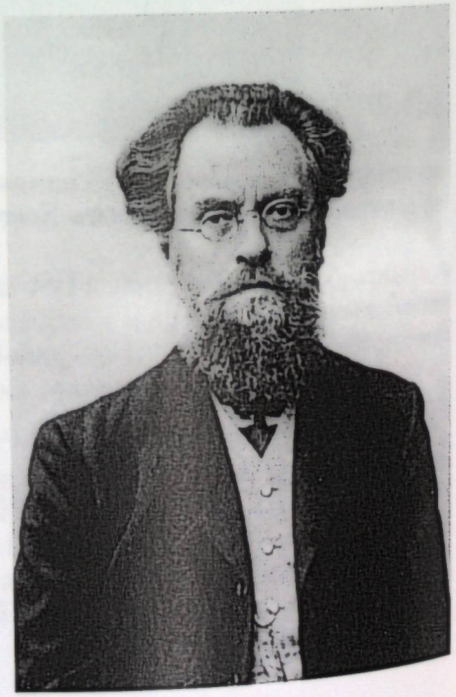

Академик Н. Я. Сонин (1849—1915).



Академик А. Е. Ферсман (1883—1934),
вице-президент Академии наук
в 1927—1929 гг.

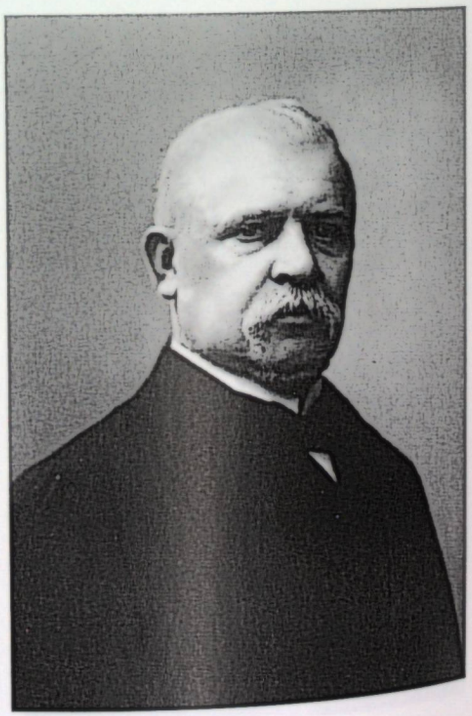

Академик И. В. Ягич (1838—1923).

Академик С. Ф. Ольденбург
(1863—1934),
непременный секретарь
в 1904—1929 гг.

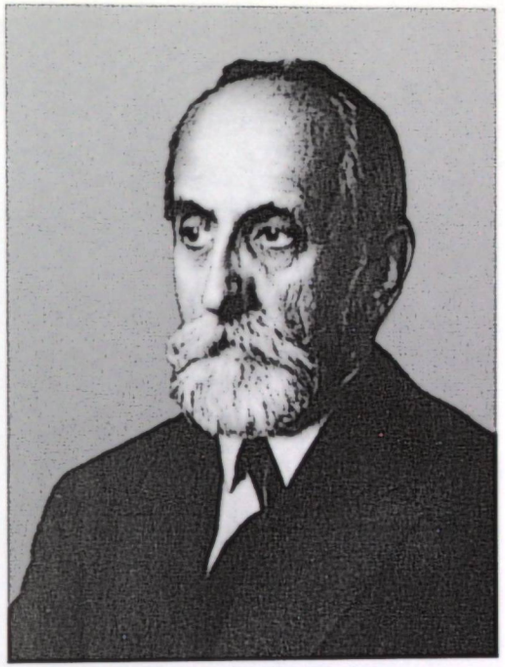



Академик А. С. Фаминцын
(1835—1918).



Академик В. А. Стеклов (1863—1926),
вице-президент в 1919—1926 гг.

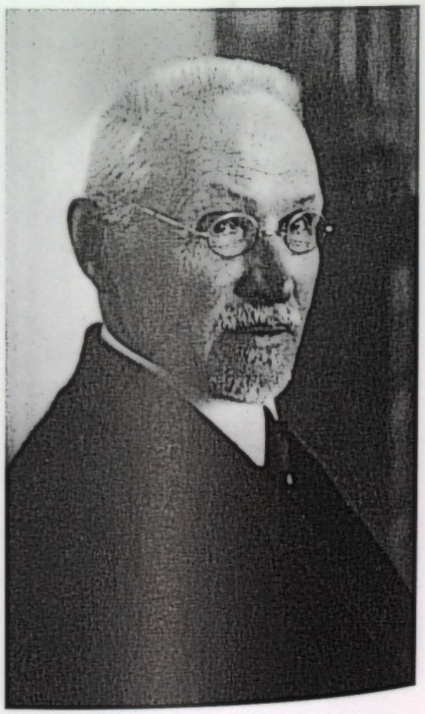

Академик С. Ф. Платонов (1860—1933).

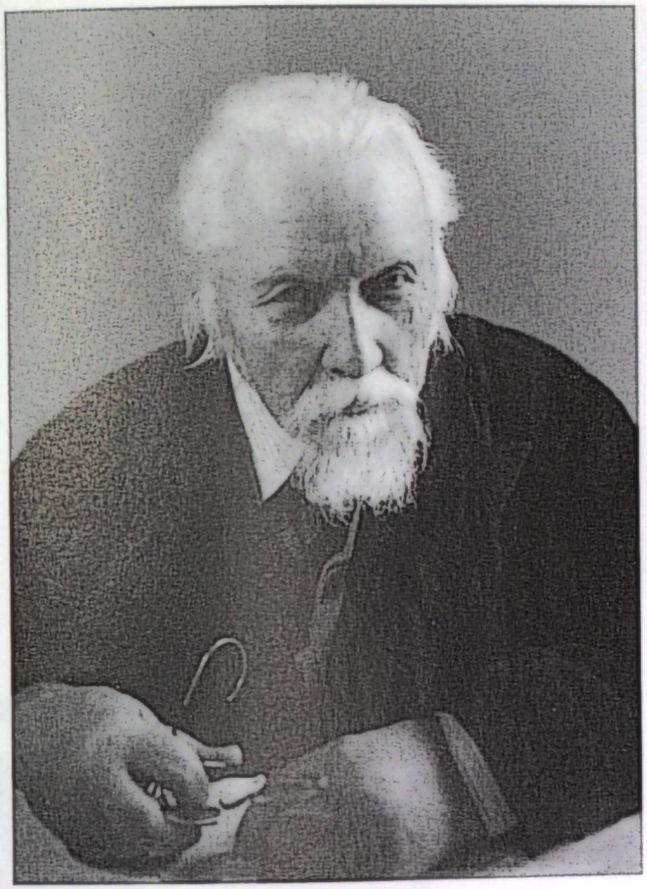

Академик А. П. Карпинский (1846—1936),
президент Академии наук в 1917—1936 гг.

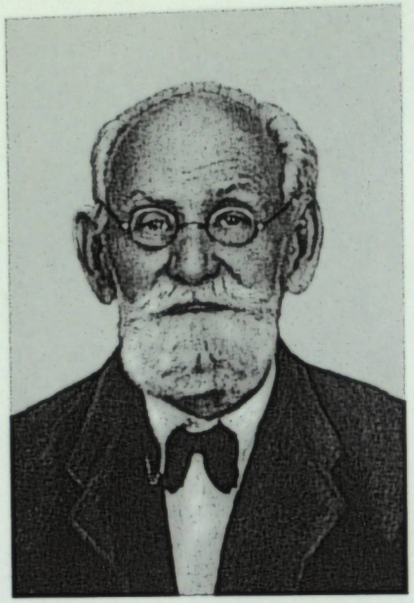

Академик И. П. Павлов (1849—1936).

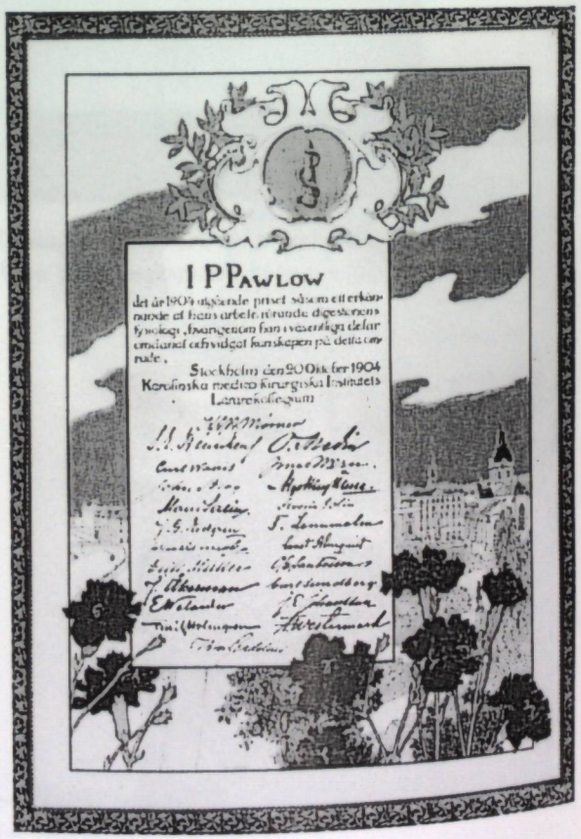

Диплом Нобелевской премии
И. П. Павлова.

Академик А. С. Лаппо-Данилевский
(1863—1919).



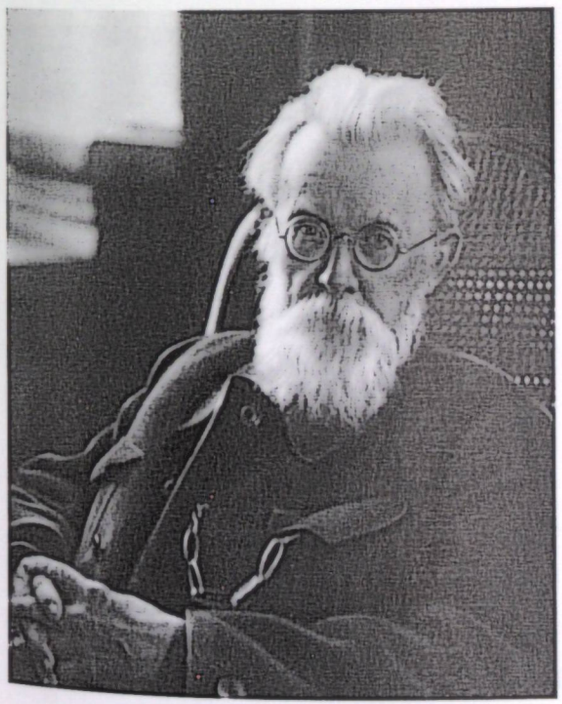

Академик В. И. Вернадский
(1863—1945).

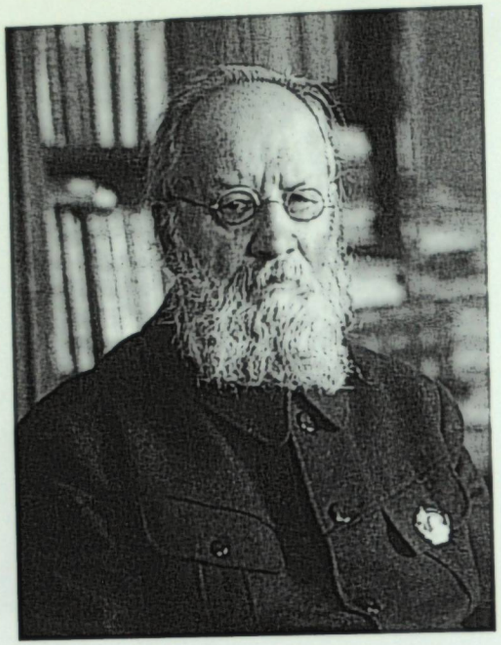

Академик А. Н. Крылов (1863—1945).

Академик А. А. Белопольский
(1864—1934).

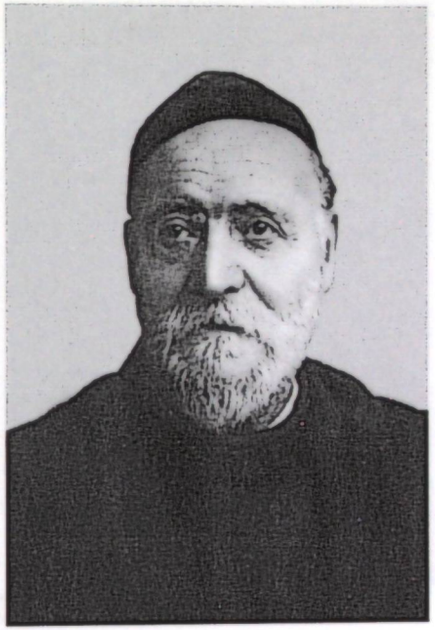

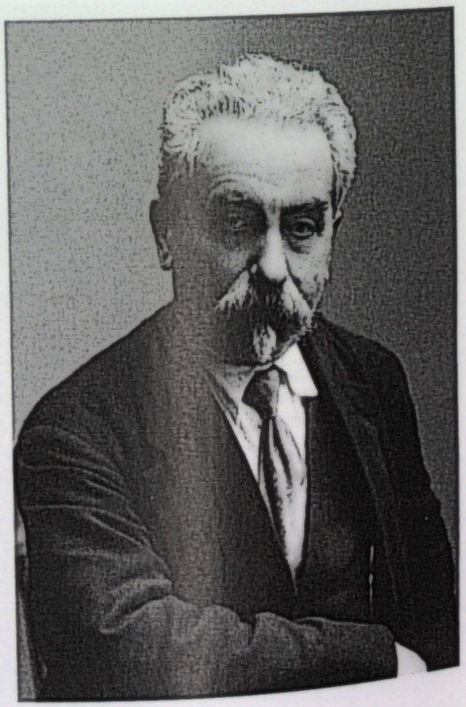

Академик Н. Я. Марр (1864—1934).

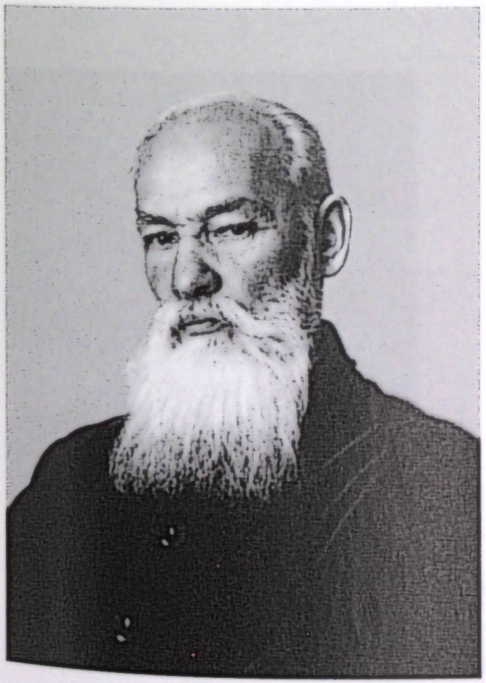

Академик А. А. Бялыницкий-Бируля
(1864—1937).



Академик С. А. Жебелёв (1867—1941).

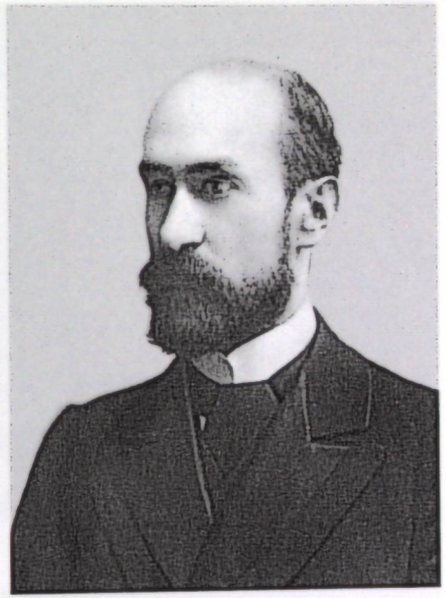

Академик В. В. Бартольд (1869—1930).

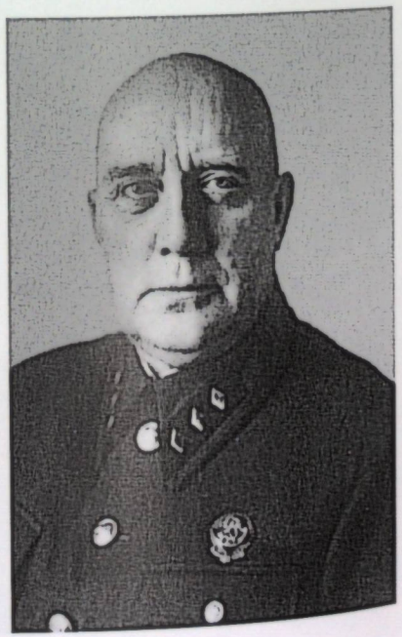

Академик Э. В. Брицке (1877—1953),
вице-президент Академии наук
в 1936—1939 гг.

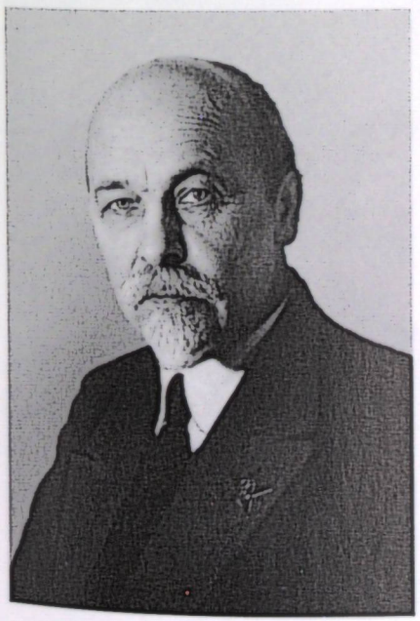

Академик Б. Н. Миткевич (1872—1951).

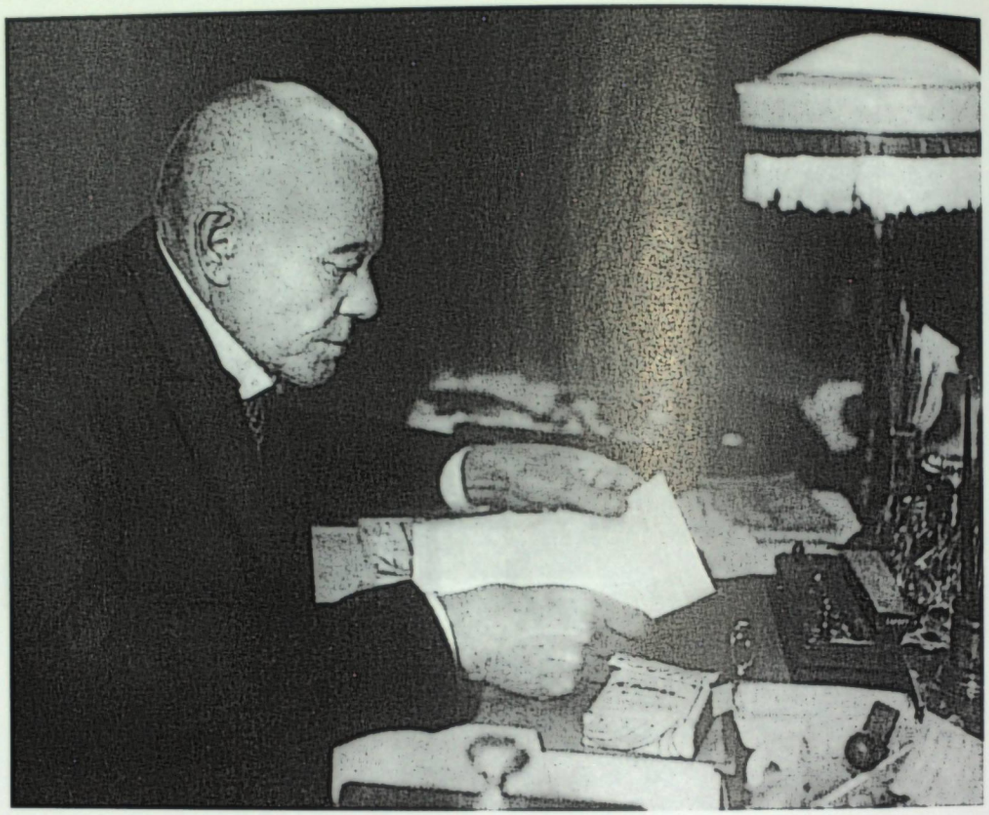

Академик А. А. Байков (1870—1946).

Академик Н. И. Вавилов (1887—1943).





Академик Н. И. Бухарин (1888—1938).



Академик Л. С. Берг (1876—1950).



Академик А. М. Деборин (1881—1963).



Академики А. П. Карпинский и В. П. Волгин на сессии Академии наук, 1932 г.

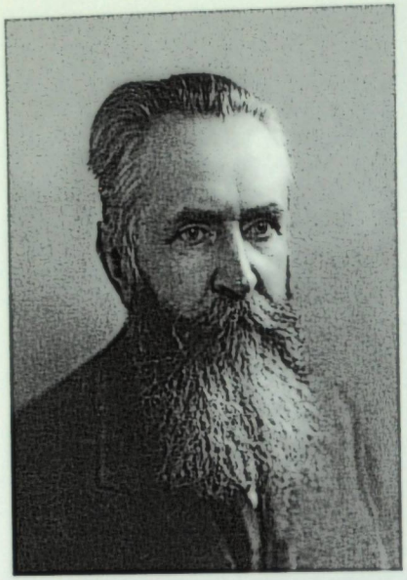

Академик И. Ю. Крачковский (1883—1951).

Член-корреспондент Академии наук
Н. А. Буш (1869—1941).

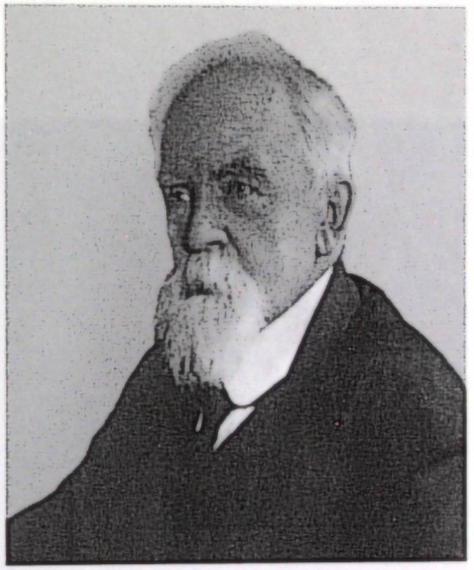

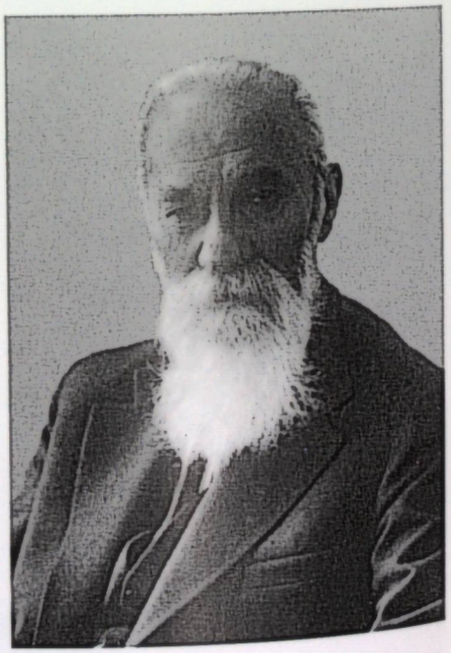

Академик А. Н. Бах (1857—1946).

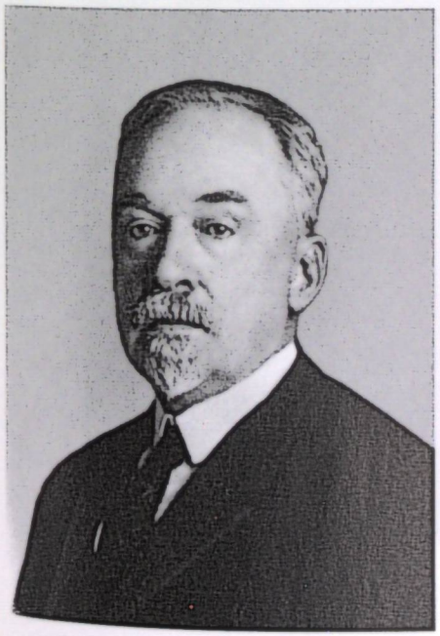

Академик П. П. Сушкин (1868—1928).



С. Ф. Ольденбург, А. П. Карпинский, В. А. Стеклов на праздновании юбилея Академии наук, 1925 г.



Собрание на заводе им. И. В. Сталина (г. Ленинград) с участием академиков Н. С. Державина и В. А. Кистяковского, 1931 г.



Член-корреспондент Академии наук
Н. И. Кареев (1850—1931).

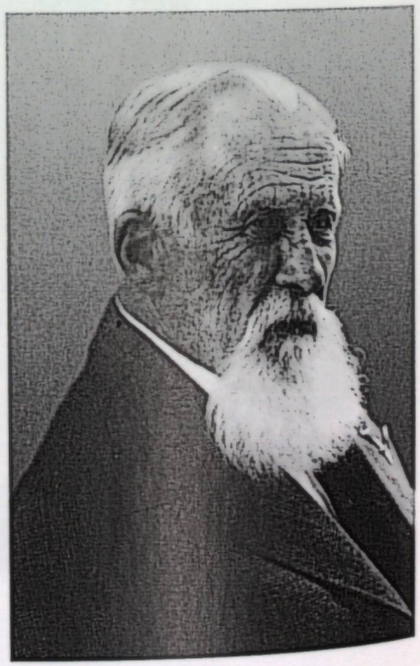

Академик В. А. Обручев (1863—1956).



Профессор Бек (Австрия), Г. А. Гамов, Ж. Б. Перрен (Франция)
и президент АН СССР А. П. Карпинский
на Всесоюзной конференции по изучению атомного ядра. 1933 г.



Академик А. П. Павлов (1854—1929).



Академик А. А. Чернышев (1882—1940).

2 апреля

На заседании ОФМ обсуждалось ходатайство научной части заповедника «Аскания Нова» о поддержании ее работ. Решено просить Н. В. Насонова составить об этом записку и препроводить ее А. Н. Северцову.

Одобрен план исследований Северного Урала под руководством Академии наук.

Известия РАН. Сер. VI. 1924. Т. 18. С. 586—587.

3 апреля

Вышел приказ Наркомзема «Об установлении обмена литературой по борьбе с вредителями сельского хозяйства между русскими и заграничными энтомофитопатологическими станциями».

Бюллетень Постоянного бюро всероссийских энтомофитопатологических съездов. 1924. Т. 1, № 1—2. С. 65.

Принят циркуляр Отделения научных учреждений при ЦИК СССР об организации Бюро информации — посредника в международных связях ученых.

ПФА РАН, ф. 2, оп. 1-1924, д. 1, л. 151; Международные научные связи. С. 36.

5 апреля

Главнаука циркулярно просила научные и художественные учреждения о доставлении материалов и воспоминаний, характеризующих связь этих учреждений с В. И. Лениным, и об указании, в какой именно форме могли бы быть отражены личность и идеи Ленина в процессе работы учреждения. В БАН начаты подготовительные работы по созданию «Уголка Ленина». Ленинградская КУБУ сообщила об установлении премии им. В. И. Ленина.

ПФА РАН, ф. 1, оп. 1а-1924, д. 173, л. 7 об.—8.

8 апреля

Принят циркуляр Наркомпроса РСФСР вузам и научным учреждениям о предоставлении сведений о книгах и приборах, полученных из-за границы.

Международные научные связи. С. 36—37.

14 апреля

Состоялось первое совещание под председательством С. Ф. Ольденбурга по вопросу об организации научно-исследовательской экспедиции для изучения естественных производительных сил Якутии. На совещании присутствовали: А. А. Борисяк, А. А. Бялыницкий-Бируля, П. П. Сушкин, Э. К. Пекарский, И. И. Майнов.

Материалы по изучению Якутской АССР. Вып. 1. Л., 1925. С. 7.

16 апреля

На заседании ОФМ был поставлен вопрос о борьбе с очагами малярии в России. Решено организовать при Зоологическом музее постоянную Комиссию по изучению переносчиков малярии *Diptera — Nematocera*. Председателем комиссии утвержден профессор Военно-медицинской академии Е. Н. Павловский.

Обсуждался вопрос об участии советских ученых в международном математическом конгрессе в Торонто, август 1924 г.

Академия наук передала в Комиссию по Аскания-Нова записку о Госзаповеднике в Аскания-Нова.

ПФА РАН, ф. 1, оп. 1а-1924, д. 173, л. 121—121 об., 129.

20 апреля

Академик И. П. Павлов читал лекцию в Петрограде (здание б. Городской думы, Невский проспект, рядом с Гостиным Двором) на тему «Несколько применений новой теории мозга к жизни». В лекции говорилось о несовместимости инстинкта свободы, с которым рождается каждый человек, и окружающей его действительности в условиях диктатуры пролетариата.

Самойлов В. О. Эволюция политических взглядов И. П. Павлова в годы советской власти // И. П. Павлов. Pro et contra. С. 660—661.

23 апреля

Академия наук направила в Ленинградское отделение Главнауки отношение о претворении в жизнь ленинских идей в области научного строительства.

Документы по истории АН. 1. С. 279—281.

24 апреля

В Петрограде скончался биолог, фармаколог, член-корреспондент Академии наук Н. П. Кравков.

Персон. состав. Кн. 2. С. 140; ПФА РАН, ф. 1, оп. 1а-1924, д. 173, л. 123.

25 апреля

В Академию наук поступило отношение за подписью представителя Якутской АССР М. К. Амосова по вопросу организации научно-исследовательской экспедиции для изучения естественных производительных сил Якутии.

Организация науки. Кн. 1. С. 193—194; *Виттенбург П. В.* Якутская экспедиция Академии наук. Вып. 1. Л., 1925. С. 9.

27 апреля

В Праге скончался геолог, палеонтолог академик Н. И. Андрусов.

Персон. состав. Кн. 1. С. 95; ПФА РАН, ф. 1, оп. 1а-1924, д. 173, л. 123.

29 апреля

На заседании ОФМ обсуждался вопрос о срочном ремонте Ботанического музея, коллекции которого гибнут из-за многолетнего отсутствия отопления.

ПФА РАН, ф. 1, оп. 1а-1924, д. 173, л. 123 об.—124.

30 апреля

Принят циркуляр президиума РАН академическим учреждениям о составлении списков научных сотрудников, которым могла бы быть оказана американская помощь.

ПФА РАН, ф. 2, оп. 1, л. 1, 182.

3 мая—15 июня

И. Ю. Крачковский был командирован РАН для чтения лекций в Крымском университете, а также для ознакомления с рукописными собраниями и эпиграфическими памятниками Крыма.

Отчет АН за 1924 г. С. 207.

5 мая

В ответ на обращение Якутской АССР к Академии наук с просьбой об организации научно-исследовательской экспедиции для изучения естественных производительных сил Якутии Общее собрание постановило образовать особую комиссию из специалистов с участием представителей Якутской АССР.

На заседании Общего собрания непременный секретарь С. Ф. Ольденбург сообщил, что от наркома просвещения А. В. Луначарского поступило письмо, в котором он сообщает, что «лично он колебался относительно того, должны ли мы официально принять участие в чествовании Канта. Но ввиду того что Главнаука решительно высказалась против этого, я тем менее решаюсь настаивать». Ввиду изложенного адрес заменен краткой приветственной телеграммой.

С. Ф. Ольденбург доложил о поступившем от ЛОГ запросе по поводу мер, устанавливающих связь между работой РАН и государственным творчеством В. И. Ленина, а также об ответе РАН на этот запрос.

ПФА РАН, ф. 1, оп. 1а-1924, д. 173, л. 12.

В. А. Стеклов избран вице-президентом Академии наук сроком на пять лет.

ПФА РАН, ф. 1, оп. 1а-1924, д. 173, л. 12, 25 об.

7 мая

На заседании Общего собрания академик А. П. Карпинский объявил о том, что в связи с отказом вице-президента В. А. Стеклова и непременного секретаря С. Ф. Ольденбурга от исполнения своих обязанностей экстраординарное заседание назначается на 10 мая 1924 г. для выборов вице-президента и непременного секретаря.

ПФА РАН, ф. 1, оп. 1а-1924, д. 173, л. 13.

10 мая

Состоялось экстраординарное Общее собрание, которое переизбрало на должность вице-президента В. А. Стеклова, а на должность непременного секретаря — С. Ф. Ольденбурга.

ПФА РАН, ф. 1, оп. 1а-1924, д. 173, л. 14—14 об.

14 мая

Н. С. Курнаков избран почетным членом Технико-экономического совета основной химической промышленности ВСНХ.

Отчет АН за 1924 г. С. 6.

19 мая

В Москве в Большом театре состоялось первое организационное собрание Доброхима (Добровольного общества помощи развитию химии и химической промышленности). Председателем Президиума ЦК общества был избран Л. Д. Троцкий, его заместителями — В. Н. Ипатьев и М. В. Фрунзе. В. Н. Ипатьев выступил с речью «Мирная химическая промышленность — база химической обороны страны».

Отчет АН за 1924 г. С. 8; *Кузнецов В. И., Максименко А. М.* В. Н. Ипатьев. С. 68.

20 мая

Началась работа 8-го съезда бактериологов, эпидемиологов и санитарных врачей. На открытии съезда с речью «Пути развития микробиологии в России» выступил академик В. Л. Омелянский.

Отчет АН за 1924 г. С. 18.

25 мая—3 июня

В Ленинграде прошел II съезд научных деятелей по металлургии им. Д. К. Чернова. Д. П. Коновалов выступил на съезде с докладом о теплотворной способности углеродистых веществ, связанным с изучаемой им проблемой учета теплотворности. Н. С. Курнаков сделал совместные доклады с Г. Г. Уразовым — «Физико-химический анализ тихвинских бокситов и глин»,

с И. Н. Подкопаевым — «О работах Платинового института, произведенных по поручению Уралплатины над способами аффинажа платины и ее спутников».

Отчет АН за 1924 г. С. 7, 16.

1 июня

Состоялось публичное заседание Пушкинского Дома и ОРЯС по поводу столетия «Горя от ума». Профессор Московского университета Н. К. Пиксанов произнес речь «Творческая история „Горя от ума"».

ПФА РАН, ф. 1, оп. 1а-1924, д. 173, л. 164.

Открылась организованная Пушкинским Домом однодневная выставка по поводу 100-летия со времени окончания А. С. Грибоедовым «Горя от ума». Ее посетило 225 человек.

Отчет АН за 1924 г. С. 122.

1—16 июня

В. Н. Перетц находился в командировке в Москве. Цель поездки — работа в московских библиотеках.

Отчет АН за 1924 г. С. 21.

3 июня

Из Ленинграда выехала экспедиция Академии наук, целью которой было геологическое (Н. А. Кулик) и почвенно-ботаническое (Б. Н. Городков) исследование Урала в районе верхнего течения р. Соби (Елецкий перевал).

Отчет АН за 1924 г. С. 248.

4—8 июня

Представитель Академии академик Е. Ф. Карский участвовал в работе I Съезда славянских географов и этнографов в Праге. Он выступил с докладом «Научные достижения в области этнографии в России с 1915 по 1924 г.».

ПФА РАН, ф. 1, оп. 1а-1924, д. 173, л. 17—21 об.; Отчет АН за 1924 г. С. 23, 202.

5 июня

Фонд Розенталя принял решение о выдаче В. И. Вернадскому 30 000 франков из средств фонда.

Вернадский В. И. Дневники. Март 1921—август 1925. М., 1999. С. 135.

8 июня

Состоялось публичное заседание Пушкинского Дома и ОРЯС по поводу 125-летия со дня рождения А. С. Пушкина и 25-летия Пушкинского Дома.

На заседании выступил Б. Л. Модзалевский с докладом о деятельности Пушкинского Дома за первые 25 лет его существования. М. Н. Розанов произнес речь «Итальянские отзвуки в лирике Пушкина».

ПФА РАН, ф. 1, оп. 1а-1924, д. 173, л. 164—164 об.

10 июня

Открылась организованная Пушкинским Домом выставка «Жизнь Пушкина».

Отчет АН за 1924 г. С. 122.

В Лондоне состоялись торжества по случаю 100-летия со дня рождения лорда Кельвина, организованные Королевским обществом. От АН СССР на них присутствовал А. Н. Крылов, который вручил адрес от Академии наук и русских ученых учреждений.

Отчет АН за 1924 г. С. 9.

12 июня

В Пушкинском Доме состоялось торжественное заседание, посвященное памяти А. С. Пушкина. С докладом «К вопросу об источниках стихотворения Пушкина „Из VI Пиндемонте"» выступил М. Н. Розанов.

Отчет АН за 1924 г. С. 25.

Постоянная полярная комиссия направила в Конференцию Академии наук отношение об организации исследований Таймыра и земель полярного бассейна.

Документы по истории АН. 1. С. 283.

20 июня

В Академии наук под председательством С. Ф. Ольденбурга состоялось совещание для обсуждения предложений правительства Якутии об организации научно-исследовательской экспедиции для изучения естественных производительных сил республики. Секретарем совещания был избран П. В. Виттенбург. На совещании присутствовали: А. Е. Ферсман, В. В. Бартольд, П. П. Сушкин, А. А. Бялыницкий-Бируля, Л. Я. Штернберг, В. Г. Богораз-Тан, С. И. Руденко, Н. А. Буш, Г. Ю. Верещагин, Э. К. Пекарский и др. Были созданы: геолого-минералогическая, биологическая, гидрологическая секции. В особую группу была выделена секция «человек».

Материалы по изучению Якутской АССР. Вып. 1. Л., 1925. С. 10.

26 июня

Состоялось торжественное заседание, посвященное 100-летию со дня рождения британского физика, почетного члена Академии наук Уильма Томсона, лорда Кельвина. С торжественной речью на заседании выступил вице-президент Академии В. А. Стеклов.

Отчет АН за 1924 г. С. 6.

27 июня

Начала свою работу экспедиция Академии наук по исследованию щелочного массива в Саянах Иркутской губернии. Работы продолжались до 1 октября. В результате экспедицией был собран ценный минералогический и петрографический материал.

Отчет АН за 1924 г. С. 233—226, 240—241.

30 июня—12 июля

В Лондоне состоялся Первый всемирный конгресс по энергетике. В работе конгресса приняли участие около 500 делегатов. В состав советской делегации был включен заведующий отделом энергетики КЕПС профессор В. Г. Глушков. Он продемонстрировал составленные отделом энергетики КЕПС карты суммарных запасов белого угля в СССР и запасов его в отдельных крупных экономических районах Союза, а также сделал доклады о водных силах СССР (запасы водных сил, исследования донного льда, движения речных наносов). Глушков также выступил с речью от имени советской делегации на заключительном заседании конференции.

Отчет АН за 1924 г. С. 167, 170; Документы по истории АН. 1. С. 273; ПФА РАН, ф. 132, оп. 1-1924, д. 29, л. 106—107.

Июнь

Н. Я. Марр отправился в командировку от Академии наук в Азербайджан, Армению, Грузию и Абхазию для ознакомления с состоянием кавказоведения.

Отчет АН за 1924 г. С. 207.

1 июля

Академик Н. В. Насонов отправился на Кавказ с целью изучения водяной фауны.

В Москве начал работу I Всероссийский съезд библиотечных работников. В работе съезда принял участие академик Н. К. Никольский.

Отчет АН за 1924 г. С. 206.

1—16 июля

Происходила перевозка коллекций и инвентаря Азиатского музея в новое помещение, «в среднем по 8 возов в день».

Отчет АН за 1924 г. С. 143.

4 июля

В Академии наук состоялось совещание по исследованию Якутской АССР.

Материалы по изучению Якутской АССР. Вып. 1. Л., 1925. С. 14.

6 июля

В Пушкинском Доме открылась выставка «Байрон в России».

Отчет АН за 1924 г. С. 122.

9 июля

Близ Келью (?) (Югославия) скончалась археолог, почетный член Академии наук П. С. Уварова.

Персон. состав. Кн. 1. С. 279.

9 июля—28 августа

Н. В. Насонов изучал процесс регенерации у гидроидов и мшанки *Arthropodaria* на Севастопольской биологической станции.

Отчет АН за 1924 г. С. 154.

10 июля

На заседании Наркомпроса было принято постановление о командировке на Международный съезд антропологов и евгенистов (14—20 сентября 1924 г., Прага) профессора Н. К. Кольцова и профессора В. В. Бунак.

Организация науки. Кн. 1. С. 391.

15 июля

В газете «Известия» опубликована статья путешественника П. К. Козлова об археологических находках Монголо-Тибетской экспедиции в горах Ноин-ула (недалеко от Урги, столицы Монголии).

П. К. Козлов о своих работах в Монголии (письмо начальника Тибетской экспедиции путешественника П. К. Козлова) // «Известия». 1924. 15 июля.

17 июля

На заседании Коллегии НТО рассматривалось письмо председателя Российской ассоциации физиков академика А. Ф. Иоффе о приглашении иностранных ученых на съезд физиков. Было признано необходимым пригласить П. Эренфеста, П. Ланжевена и А. Эйнштейна на IV съезд физиков (сентябрь 1924 г., Ленинград).

Организация науки. Кн. 1. С. 392.

18 июля

Принят декрет СНК РСФСР о ликвидации Особого временного комитета науки как «выполнившего свои задачи».

СУ. 1924. № 77. Стб. 776.

21 июля

Декретом СНК утверждено положение о комиссии по научным загранкомандировкам, состоящей при Наркомпросе РСФСР и рассматривающей все научные командировки по всем наркоматам, включая вопросы оплаты и продолжительности. До этого вопрос о командировках решался секретной комиссией при ЦК РКП (б)—ЦК ВКП (б). В комиссию также должны были присылаться отчеты о выполнении плана научной командировки.

СУ. 1924. № 70. Ст. 687; Советско-германские научные связи. С. 163.

28 июля

Академик И. П. Павлов обратился в Правление Академии наук с письмом о расширении помещения Физиологической лаборатории.

Документы по истории АН. 1. С. 284—285.

31 июля

Принят декрет ВЦИК и СНК «О мерах по улучшению жилищных условий научных работников».

СУ. 1924. № 68. Ст. 673.

Июль

Академия наук снарядила большую палеонтологическую экспедицию в Тургайскую область для исследования залежей остатков третичных млекопитающих.

Материалы к истории АН. С. 47.

Академик Н. Я. Марр находился в командировке в Азербайджане, Армении, Грузии и Абхазии для научных занятий и ознакомления с состоянием кавказоведения.

Отчет АН за 1924 г. С. 207.

2 августа

В целях усиления научного состава экспедиции Монголо-Тибетской экспедиции П. К. Козлова правительство СССР командирует в ее состав старшего ученого хранителя Минералогического музея РАН В. И. Крыжановского и профессора Б. Б. Полынова для производства самостоятельных геохимических изысканий в районе Монголии, специалиста-археолога профессора Ленинград-

ского университета С. А. Теплоухова вместе с сотрудником РАН Г. И. Боровко «для руководства всеми археологическими работами экспедиции».

ПФА РАН, ф. 2, оп. 1, д. 23, л. 394.

8 августа

Принято постановление ЦИК СССР об организации при СНК СССР Всесоюзного института прикладной ботаники и новых культур.

У истоков академической генетики. С. 490.

11—16 августа

В Торонто состоялся Всемирный математический конгресс. В его работе от Академии наук участвовали В. А. Стеклов и Я. В. Успенский. После завершения конгресса советская делегация отправилась в Европу для установления контактов с итальянскими, французскими и немецкими математиками.

Научный работник. 1925. № 2. С. 120—143; Документы по истории АН. 1. С. 292—294.

12 августа—12 сентября

В. Н. Перетц находился в командировке в г. Киеве. Работал в киевских библиотеках, участвовал в заседаниях ВУАН, где выступил с докладом об украинской повести XVII в. Сделал ряд докладов о работах М. С. Грушевского, Ф. М. Колессы, о переводах XVII в. на украинский язык, в Обществе исследователей украинской истории, литературы и языка.

Отчет АН за 1923 г. С. 21—22.

13 августа

В. А. Стеклов стал одним из восьми делегатов Всемирного математического конгресса, получивших на конгрессе степень почетного доктора Торонтского университета.

Научный работник. 1925. № 2. С. 120—143.

19 августа

В Симферополе состоялось организованное ВСНХ совещание по вопросу о научно-техническом изучении соляных озер. От Академии наук участие в совещании принял академик Н. С. Курнаков.

Отчет АН за 1924 г. С. 6.

20 августа

На заседании Общего собрания сообщено, что административно-организационное управление НКП препроводило в Академию наук на заключение заявление представителя Вселенского Патриарха о возвращении Синайскому монастырю рукописи, известной в науке под названием Codex Sinaiticus. РАН разделила мнение публичной библиотеки о неосновательности претензий.

Ф. И. Успенский прочел записку о желательности возобновления деятельности Российского археологического института в Константинополе и огласил проект положения об этом Институте.

ПФА РАН, ф. 1, оп. 1а-1924, д. 173, л. 15 об.—16.

С. П. Костычев отправился в командировку в Никитский ботанический сад с целью изучения почвенных микроорганизмов, усваивающих молекулярный азот в южных почвах.

Отчет АН за 1924 г. С. 206.

20—25 августа

На первый послевоенный XXI Международный конгресс американистов в Гетеборге (Швеция) Академия наук командировала зав. отделом Северной Америки МАЭ Л. Я. Штернберга и зав. отделом Средней и Южной Америки МАЭ В. Г. Богораза. Последний прочитал доклады «Новые задачи этнографии в полярных областях» и «Древние миграции эскимосов», Л. Я. Штернберг выступил с докладом «Идея сексуального избранничества в примитивной религии (особенно в шаманстве) и ее дальнейшая эволюция в высших религиях». Помимо участия в конгрессе им было поручено возобновление научных и обменных связей МАЭ с научными учреждениями и музеями, а также изучение преподавания этнологии в университетах Западной Европы.

Отчет АН за 1924 г. С. 202—204.

21 августа

На совещании ЦБК было принято решение о том, что, «допуская организационную связь» с Академией наук, ЦБК должно непосредственно подчиняться Главнауке.

Соболев В. С. Для будущего России. С. 113.

31 августа

Б. Б. Полынов по заданию КЕПС выехал из Ленинграда в Монголию с целью изучения почвенного покрова, поверхностных наносов и рельефа районов Северной Монголии.

Отчет АН за 1924 г. С. 166, 231.

3 сентября

КЕПС командировала научного сотрудника, профессора С. С. Неуструева на исследования почвы в Терской области, в районе так называемой Моздокской степи.

Отчет АН за 1924 г. С. 233.

На заседании ОФМ было зачитано письмо В. И. Вернадского с просьбой о продлении заграничной командировки до декабря 1925 г. Решено «признать, что В. И. Вернадский с 1 сентября сохраняет только звание академика». Вместе с тем, имея в виду большое научное значение работ В. И. Вернадского, было решено «просить Наркомпрос сохранить за Академиею право при возвращении В. И. Вернадского в Ленинград включить его вновь в число действительных членов Академии без новых выборов».

Вернадский В. И. Дневники. Март 1921—август 1925. М., 1999. С. 136; Известия РАН. Сер. VI. 1924. Т. 18. С. 597—600.

6 сентября

Во исполнение Рижского мирного договора из собрания БАН Польше переданы книги, принадлежавшие полоцкой гимназии.

ПФА РАН, ф. 1, оп. 1а-1924, д. 173, л. 23.

14 сентября—20 сентября

В Праге состоялся Первый евгенический съезд, созванный Международным антропологическим и евгеническим институтом. От СССР были приглашены В. В. Бунак (МГУ), Ю. А. Филипченко и Н. К. Кольцов. На съезде выступил В. В. Бунак с докладом о Русском евгеническом обществе.

Кольцов Н. К. Евгенические съезды в Европе в 1924 г. // Научный работник. 1925. № 2. С. 115—119.

15—20 сентября

Состоялся IV съезд русских физиков в Ленинграде. Академик А. Ф. Иоффе сделал пять докладов. В съезде также принял участие голландский физик П. Эренфест.

Природа. 1925. № 1—3. С. 140; Отчет АН за 1924 г. С. 14; *Кожевников А. Б.* Филантропия Рокфеллера и советская наука // ВИЕТ. 1993. № 2. С. 91.

20 сентября

Академия наук приветствовала И. Е. Репина в день его 80-летия.

Материалы к истории АН. С. 48.

20—21 сентября

В Ярославле состоялись юбилейные торжества по случаю 900-летия города. От Академии наук присутствовал М. Н. Сперанский. Он выступил с докладом «Ярославский сборник XIII века».

Отчет АН за 1924 г. С. 26, 206.

21 сентября

В Пушкинском Доме открылась выставка памяти Леонида Андреева.

Отчет АН за 1924 г. С. 122.

23 сентября

В Ленинграде произошло наводнение. Оно причинило Академии наук большой ущерб: значительная часть площади академических учреждений была залита водой, пострадали и частично погибли ценные коллекции и издания, а также лабораторное оборудование академических институтов. Наводнение нанесло существенный удар академической типографии. В подвалах был почти полностью уничтожен весь запас бумаги, а также уже отпечатанные листы. Были также повреждены брошюровочная, словолитня и кладовая шрифтов. Были повреждены и склады готовых академических изданий, среди которых находились не только современные книги, но и издания XVIII в. Окончательно погибло 10—20 % всех листов, бóльшая же часть спасенного была повреждена, и часть изданий на протяжении двух лет выпускалась со штампом: «Повреждено наводнением 1924 года».

Академия наук СССР за десять лет. Л., 1927. С. 218—219; Отчет АН за 1925 г. С.146, 148.

25 сентября

В Праге открылся Третий съезд Союза русских академических организаций за рубежом, посвященный развитию русской науки в эмиграции. Участие в съезде принял Н. П. Кондаков. Было прочитано 160 научных докладов.

Скифский роман. С. 459.

На заседании ОРЯС Б. М. Ляпунову и П. А. Лаврову было поручено возобновить деятельность Славянской комиссии при ОРЯС.

Отчет АН за 1924 г. С. 27.

26 сентября

М. Н. Сперанский выступил на заседании IV разряда Российского исторического музея с докладом о своих исследованиях «Повести о царице Динаре» в русской литературе.

Отчет АН за 1924 г. С. 26.

Сентябрь

В механической мастерской Физико-математического института было построено четыре вариометра новой конструкции, примененные осенью 1924 г. для гравиметрической разведки в районе коренных месторождений платины.

Платиновый институт Академии наук выработал метод последовательного разделения металлов платиновой группы и новый сульфитный метод получения иридия.

Материалы к истории АН. С. 48.

1 октября

Бюро международной библиографии присоединено к БАН.

ПФА РАН, ф. 1, оп. 1а-1924, д. 173, л. 141 об.

В Москве состоялось учредительное собрание Московского Доброхима. На собрании с речью «Задачи Доброхима» выступил В. Н. Ипатьев.

Отчет АН за 1924 г. С. 8.

На заседании ОФМ обсуждался вопрос о подведомственности заповедников. Было решено отправить в Главнауку заключение РАН, составленное на основании записки П. П. Сушкина и А. А. Бялыницкого-Бирули.

Известия РАН. Сер. VI. 1924. Т. 18. С. 605.

4 октября

Общее собрание приветствовало И. П. Павлова по поводу его 75-летия.

ПФА РАН, ф. 1, оп. 1а-1924, д. 173, л. 27.

7 октября

Северная гидрографическая экспедиция, в состав которой входил командированный Постоянной полярной комиссией РАН А. И. Толмачев, покинула Новую Землю. За период работы Толмачеву удалось провести ботанические и зоологические исследования в районе радиостанции «Маточкин Шар».

Отчет АН за 1924 г. С. 256—257.

16 октября

Академик А. П. Павлов выступил на годичном заседании Московского общества испытателей природы с докладом «Ископаемый человек Симбирско-Саратовского Поволжья и ископаемые люди Западной Европы».

Отчет АН за 1924 г. С. 9.

17 октября

На заседании Комиссии по научным экспедициям Академии наук обсуждался ход экспедиционных работ в Туркестане и Монголии. С докладом о раскопках и сборах ископаемых насекомых в юрских сланцах восточной части хребта Каратау выступил ученый хранитель Зоологического музея А. В. Мартынов. С отчетом о работе Первой Монгольской экспедиции (в состав которой входили начальник экспедиции В. И. Крыжановский и почвовед Б. Б. Полынов) выступил В. И. Крыжановский.

Была рассмотрена также программа 21 экспедиции Академии наук на 1925 г. — утверждено 9 экспедиций.

На должность товарища председателя был избран А. Е. Ферсман, вместо ученого секретаря М. В. Баярунаса — профессор П. В. Виттенбург.

Документы по истории АН. 1. С. 285—291.

22 октября

На заседании Малого СНК Якутской АССР было принято решение о направлении программы Якутской экспедиции Академии наук «в сторону изучения отраслей, имеющих практическое значение для хозяйства Якутии».

Материалы по изучению Якутской АССР. Вып. 1. Л., 1925. С. 16—177.

Ф. И. Успенский обратился в Академию наук с письмом о тяжелом положении Русско-византийской комиссии; в качестве одной из главных причин он указывал отсутствие возможности публикации работ византинистов, сложившееся из-за закрытия «Византийского временника».

Византийский временник. Т. 24. Л., 1926. С. 119—121.

23 октября

На заседании коллегии НТО ВСНХ СССР решено организовать под руководством академика А. Ф. Иоффе в Ленинграде Центральную физико-химическую лабораторию временно в помещении Физико-технического института.

Научно-организационная деятельность академика А. Ф. Иоффе. С. 50—51.

Н. С. Курнаков избран почетным членом Метрологического совета Главной палаты мер и весов.

Отчет АН за 1924 г. С. 6.

29 октября

На заседании ОФМ одобрено слияние Музея и Гербария Ботанического сада с Ботаническим музеем и Гербарием Академии наук.

Образована Комиссия по геодезическим вопросам. В ее состав вошли: А. П. Карпинский, С. Ф. Ольденбург, В. А. Стеклов, А. Е. Ферсман и П. П. Лазарев.

ПФА РАН, ф. 1, оп. 1а-1924, д. 173, л. 144; Известия РАН. Сер. VI. 1924. Т. 18. С. 606.

1 ноября

Общее собрание утвердило комиссию, избранную ОФМ для рассмотрения вопроса о подготовке научных работников, в составе С. Ф. Ольденбурга, В. А. Стеклова, А. Е. Ферсмана, А. Ф. Иоффе, Д. П. Коновалова и С. П. Костычева и образовало такую же комиссию по гуманитарным

дисциплинам в составе С. Ф. Ольденбурга, Н. Я. Марра, Е. Ф. Карского, И. Ю. Крачковского.

ПФА РАН, ф. 1, оп. 1а-1924, д. 173, л. 29 об.

На заседании Общего собрания от имени Конференции выражена благодарность служащим РАН, принявшим участие в спасении академических изданий после наводнения 23 сентября 1924 г.

ПФА РАН, ф. 1, оп. 1а-1924, д. 173, л. 30—30 об.

В связи с передачей собраний Музея славяно-русской книжности БАН музей прекратил самостоятельное существование.

Директор БАН просил разрешения Общего собрания ввиду многочисленности книжных пожертвований, поступающих в БАН, доводить до его сведения информацию лишь о наиболее значительных пожертвованиях.

ПФА РАН, ф. 1, оп. 1а-1924, д. 173, л. 30 об.

В Праге (Чехословакия) состоялось торжественное празднование 80-летия Н. П. Кондакова. Поступили поздравления от папы Пия XI, короля Италии и царя Болгарии. Ему были вручены ордена: итальянский «grand officier Итальянской короны» и болгарский «За гражданские заслуги». Именем Кондакова была названа улица в Софии. К юбилею издан сборник статей «Никодим Павлович Кондаков. 1844—1924» (Прага, 1924) со статьями Л. Нидерле, М. И. Ростовцева, С. А. Жебелева и др.

Византийский временник. Т. 24. Л., 1926. С. 111.

6 ноября

В ВИЭМ состоялось торжественное заседание по случаю 75-летия со дня рождения академика И. П. Павлова. На заседании выступили представители Академии наук; В. Л. Омелянский прочитал доклад «О биохимическом направлении в бактериологии».

Отчет АН за 1924 г. С. 18.

10 ноября

Близ Хейзелмира (Суррей) скончался геолог, почетный член Академии наук А. Гики (Гейки).

Персон. состав. Кн. 1. С. 511.

29 ноября

На общем собрании Комакадемии выступил член коллегии Наркомпрода, Наркомфина и Наркомпроса геофизик, математик, астроном О. Ю. Шмидт. В своей речи он призвал к «созданию серьезного научного мировоззрения в естественных науках».

Колчинский Э. И. 1990. С. 40; ПФА РАН, ф. 350, оп. 1-1924, д. 25, л. 25.

1 декабря

Комиссией по изучению оз. Байкал возобновлены работы, прерванные войной. На Байкал командирован Г. Ю. Верещагин в связи с предпринимаемым систематическим изучением озера и его побережий.

Научный работник. 1925. № 3. С. 28.

2 декабря

В Мюнхене скончался астроном, член-корреспондент Академии наук Г. Г. Зеелигер.

Персон. состав. Кн. 1. С. 523.

2 декабря—8 декабря

В Москве состоялся Первый всероссийский библиографический съезд, в котором активное участие принял академик Н. К. Никольский. Он выступил с докладом «Полный каталог русских книг».

Отчет АН за 1924 г. С. 24; Труды 1-го Всероссийского библиографического съезда в Москве. М., 1926; ПФА РАН, ф. 2, оп. 1, д. 11, л. 71.

Академия наук обратилась в Главнауку с предложениями по проекту своего Устава. Было предложено, чтобы избранные действительные члены и члены президиума утверждались затем СНК СССР; кроме того, было предложено утверждать Конференцией избранных руководителей и научных работников академических учреждений.

Документы по истории АН. 1. С. 305.

6 декабря

Управделами Совнаркома СССР препроводило в Академию наук отчет о летней деятельности в 1924 г. Тибетской научной экспедиции, возглавляемой П. К. Козловым.

На заседании Общего собрания признано прекратившей самостоятельное существование Комиссию по северодвинским раскопкам в связи с ее присоединением к Северодвинской галерее ГММ.

Признаны закрытыми Комиссия по истории знания, Комитет научных учреждений и Нумизматический кабинет, а также ликвидирована должность ученого корреспондента в Риме.

Химическая лаборатория (первая в России, основанная Ломоносовым) переименована в Химический институт (ХИН) с отделами общей химии и органической химии.

Товарищем председателя Постоянной комиссии по научным экспедициям Академии наук избран А. Е. Ферсман.

ПФА РАН, ф. 1, оп. 1а-1924, д. 173, л. 31 об.—34.

дисциплинам в составе С. Ф. Ольденбурга, Н. Я. Марра, Е. Ф. Карского, И. Ю. Крачковского.

ПФА РАН, ф. 1, оп. 1а-1924, д. 173, л. 29 об.

На заседании Общего собрания от имени Конференции выражена благодарность служащим РАН, принявшим участие в спасении академических изданий после наводнения 23 сентября 1924 г.

ПФА РАН, ф. 1, оп. 1а-1924, д. 173, л. 30—30 об.

В связи с передачей собраний Музея славяно-русской книжности БАН музей прекратил самостоятельное существование.

Директор БАН просил разрешения Общего собрания ввиду многочисленности книжных пожертвований, поступающих в БАН, доводить до его сведения информацию лишь о наиболее значительных пожертвованиях.

ПФА РАН, ф. 1, оп. 1а-1924, д. 173, л. 30 об.

В Праге (Чехословакия) состоялось торжественное празднование 80-летия Н. П. Кондакова. Поступили поздравления от папы Пия XI, короля Италии и царя Болгарии. Ему были вручены ордена: итальянский «grand officier Итальянской короны» и болгарский «За гражданские заслуги». Именем Кондакова была названа улица в Софии. К юбилею издан сборник статей «Никодим Павлович Кондаков. 1844—1924» (Прага, 1924) со статьями Л. Нидерле, М. И. Ростовцева, С. А. Жебелева и др.

Византийский временник. Т. 24. Л., 1926. С. 111.

6 ноября

В ВИЭМ состоялось торжественное заседание по случаю 75-летия со дня рождения академика И. П. Павлова. На заседании выступили представители Академии наук; В. Л. Омелянский прочитал доклад «О биохимическом направлении в бактериологии».

Отчет АН за 1924 г. С. 18.

10 ноября

Близ Хейзелмира (Суррей) скончался геолог, почетный член Академии наук А. Гики (Гейки).

Персон. состав. Кн. 1. С. 511.

29 ноября

На общем собрании Комакадемии выступил член коллегии Наркомпрода, Наркомфина и Наркомпроса геофизик, математик, астроном О. Ю. Шмидт. В своей речи он призвал к «созданию серьезного научного мировоззрения в естественных науках».

Колчинский Э. И. 1990. С. 40; ПФА РАН, ф. 350, оп. 1-1924, д. 25, л. 25.

1 декабря

Комиссией по изучению оз. Байкал возобновлены работы, прерванные войной. На Байкал командирован Г. Ю. Верещагин в связи с предпринимаемым систематическим изучением озера и его побережий.

Научный работник. 1925. № 3. С. 28.

2 декабря

В Мюнхене скончался астроном, член-корреспондент Академии наук Г. Г. Зеелигер.

Персон. состав. Кн. 1. С. 523.

2 декабря—8 декабря

В Москве состоялся Первый всероссийский библиографический съезд, в котором активное участие принял академик Н. К. Никольский. Он выступил с докладом «Полный каталог русских книг».

Отчет АН за 1924 г. С. 24; Труды 1-го Всероссийского библиографического съезда в Москве. М., 1926; ПФА РАН, ф. 2, оп. 1, д. 11, л. 71.

Академия наук обратилась в Главнауку с предложениями по проекту своего Устава. Было предложено, чтобы избранные действительные члены и члены президиума утверждались затем СНК СССР; кроме того, было предложено утверждать Конференцией избранных руководителей и научных работников академических учреждений.

Документы по истории АН. 1. С. 305.

6 декабря

Управделами Совнаркома СССР препроводило в Академию наук отчет о летней деятельности в 1924 г. Тибетской научной экспедиции, возглавляемой П. К. Козловым.

На заседании Общего собрания признано прекратившей самостоятельное существование Комиссию по северодвинским раскопкам в связи с ее присоединением к Северодвинской галерее ГММ.

Признаны закрытыми Комиссия по истории знания, Комитет научных учреждений и Нумизматический кабинет, а также ликвидирована должность ученого корреспондента в Риме.

Химическая лаборатория (первая в России, основанная Ломоносовым) переименована в Химический институт (ХИН) с отделами общей химии и органической химии.

Товарищем председателя Постоянной комиссии по научным экспедициям Академии наук избран А. Е. Ферсман.

ПФА РАН, ф. 1, оп. 1а-1924, д. 173, л. 31 об.—34.

Научному сотруднику Ю. Н. Марру выдано командировочное удостоверение (действительное до 1 января 1926 г.), согласно которому Марр командирован на год в Персию для ознакомления с новейшей литературой, рукописями и приобретения на месте книг и изданий для Азиатского музея.

Документы по истории АН. 1. С. 307.

7 декабря

В Москве открылась конференция научных библиотек. От Академии наук в ней принял участие академик Н.К. Никольский.

Отчет АН за 1924 г. С. 206.

9 декабря

В Москве началась 2-я Всесоюзная конференция по краеведению. В почетный президиум были избраны М. И. Калинин, Н. К. Крупская, А. В. Луначарский, историк М. Н. Покровский. С докладом о краеведческой работе ЦБК за истекшие три года выступил С. Ф. Ольденбург. На конференции было принято решение о реорганизации Центрального бюро краеведения. В состав нового ЦБК были избраны академики С. Ф. Ольденбург, Н. Я. Марр, А. Е. Ферсман.

Отчет АН за 1924 г. С. 29, 178—181.

11 декабря

Состоялось заседание Комиссии по изданию сочинений, бумаг и писем М. М. Сперанского при РАН. Было отмечено, что к изданию полностью или частично готовы «Опись бумаг 1859 г.», «Библиография Сперанского», «Библиотека Сперанского», а также «Портреты Сперанского».

ОР РНБ, ф. 585, оп. 1, д. 817, л. 6—6 об.

17 декабря

На публичном заседании ГАИМК происходило чествование 80-летия Н. П. Кондакова. На заседании выступили Д. В. Айналов, Н. П. Сычев, С. А. Жебелёв, Н. В. Малицкий, Л. А. Мацулевич.

Византийский временник. 1926. Т. 24. Л. С. 111.

В течение года

Избраны: членами-корреспондентами — В. Н. Бенешевич, С. Н. Бернштейн, Д. А. Граве, Н. М. Гюнтер, Н. Я. Демьянов, Н. Н. Дурново, Д. Ф. Егоров, И. И. Иванов, Н. К. Козмин, В. И. Липский, Н. Н. Любович, И. А. Орбели, Д. М. Петрушевский, Д. С. Рождественский, А. Н. Самойлович, С. А. Чаплыгин, В. Ф. Шишмарев, Л. В. Щерба, Л. Я. Штернберг; иностранными членами — Ф. У. Астон, К. Г. Беккер, Л. А. Бауэр, М. В. Бейеринк, Г.-Э. Бертран, Я. В. Ван-Вейс, Я. Влчек, М. Вольф, Ф. Габер, Г. И. Ф. Габерланд, К. И. Э. фон Гебель, Ш.-Э. Гийом, В. М. Гольдшмидт, Э. С. Гудрич, П. И. В. Дебай, Г. С. Дженнингс, С. Заремба, И. Зубатый, В. Л. Иогансен, К. Кадлец, Г. Де Фриз, А. Каррель, А. Кнезер, Э. Ю. Коген, У. У. Кэмпбелл (Кэмбл), Э. Г. Г. Ландау, П. Ланжевен, М. Т. Ф. Лауэ, Г. фон Людерс, А. А. Майкельсон, Л. Ж. М. Макен, Л. Массиньон, Я. Махал, Г. Милле, Р. Э. Милликен, М. (М. М.) Мурко, П. Ниггли, Г. В. Нил, Ф. А. Олар, П. Пенлеве, Ж.-Б. Перрен, Ф. Севери, М. К. Снук-Хюргронье, Ф. Содди, А. Стейн, Ф. У. Томас, К. Фаянс, Д. Ч. Филдс, Л. Финно, О. Фохт (Фойхт), А. Ш. О. Фуше, Г. Г. Харди, Дж. Э. Хэйл, Ж. Б. Шабо, Л. Г. Шлюмберже, Р. И. Шода, П. Эренфест.

Вышли в свет: *Ипатьев В. Н.* Задачи Доброхима. Л.; Историко-литературный сборник. Посвящается В. И. Срезневскому (1891—1916). Пг.; Путеводитель по Геологическому и минералогическому музею РАН. Пг.; Пушкинский Дом при РАН. Исторический очерк и путеводитель. Пг.; *Ростовцев М. И.* Закат античной цивилизации. София; *Стеклов В. А.* Основные задачи математической физики. Ч. 2. Пг.; *Тураев Б. А.* Классический Восток / Под ред. В. В. Струве. Пг.

Продолжали издаваться: Труды Комиссии по изучению племенного состава населения России и сопредельных стран; Известия Отделения русского языка и словесности РАН; Известия Института физико-химического анализа; Природа; Яфетический сборник; Известия бюро по евгенике; Известия Кавказского историко-археологического института в Тифлисе.

Начали издаваться: «Доклады Российской Академии наук» по гуманитарным наукам, сер. В; Труды по изучению радия и радиоактивных руд; Bulletin mensuel de la station sismique de 1-ère classe Baku.

Работали экспедиции

Продолжала работу Олонецкая экспедиция Зоологического музея (руководитель Г. Ю. Верещагин).

Зоологический институт. 150 лет. Л., 1982. С. 27.

Под руководством И. П. Рачковского в составе З. А. Лебедевой и П. П. Сизовой была организована Монгольско-Урянхайская экспедиция, которая исследовала стратиграфию района р. Ховд и северного склона Монгольского Алтая.

Отчет АН за 1923 г. С. 80; Отчет АН за 1924 г. С. 214—217.

Академия наук командировала профессора П. Ю. Шмидта на Черное море для ихтиологических исследований.

Научный работник. 1925. № 3. С. 27.

Возобновлена работа гидробиологической экспедиции Зоологического музея на Белом море при участии И. Д. Резвого, В. Ю. Фридмана, В. Н. Кузнецова.

Научный работник. 1925. № 3. С. 27.

Д. Д. Травин отправился в экспедицию от МАЭ для изучения быта русского Севера.

Научный работник. 1925. № 3. С. 28.

Совместная экспедиция КЕПС и Северной научно-промысловой экспедиции ВСНХ под руководством А. Е. Ферсмана продолжала минералогическое и петрографическое исследование Кольского полуострова.

Отчет АН за 1923 г. С. 134.

Академия наук совместно с РГО организовала экспедицию на р. Пур. Продолжались северодвинские раскопки.

Ферсман А. Е. Экспедиционная деятельность. С. 5.

В заграничных командировках от Академии наук находились академики А. А. Белопольский, В. А. Стеклов, П. П. Лазарев, А. Е. Ферсман, А. Ф. Иоффе, Я. В. Успенский, П. П. Сушкин, В. Л. Омелянский, Д. П. Коновалов, Е. Ф. Карский, С. Ф. Платонов, профессора Л. Я. Штернберг, В. Г. Богораз, Ю. А. Филипченко, Е. Н. Павловский.

Академия наук отправила за границу 28 000 экз. своих изданий; 23 613 иностранных изданий было получено из Германии, США, Великобритании и Франции. Наиболее крупным отправителем был Смитсоновский институт в Вашингтоне.

Отчет АН за 1923 г. С. 267—268.

На основе данных, полученных в азиатских экспедициях, сотрудниками КЕПС (профессора Н. И. Прохоров, С. С. Неуструев) составлены почвенные карты Восточной и Западной Сибири, Туркестана (профессор Л. И. Прасолов).

Научным сотрудником Отдела белого угля КЕПС Н. А. Копыловым составлена карта суммарных запасов белого угля СССР.

Отчет АН за 1924 г. С. 170.

1925

3 января

На заседании Общего собрания было доложено о найденной в Архиве РАН повестке 1832 г. об избрании А. С. Пушкина в члены Российской Академии наук.

Утверждены избранные члены-корреспонденты Академии наук: М. В. Павлова, А. Д. Архангельский, П. Термье, М. Люжон, Г. Штейнман, У. Рамзай, Г. Камерлинг-Оннес, К. Нейберг.

ПФА РАН, ф. 1, оп. 1а-1925, д. 174, л. 2—2 об.

4 января

На заседании ОФМ в связи с накопившимися обширными коллекциями из Центральной Азии, а также с предполагаемыми работами в Монголии принято решение об организации в Географическом обществе особого отдела Центральной Азии.

Известия АН СССР. Сер. VI. 1925. Т. 19. С. 899.

8 января

СНК принимает постановление об образовании Комиссии для рассмотрения отчетов и планов Монгольской экспедиции П. К. Козлова под председательством Н. П. Горбунова. В ее состав были включены: академики С. Ф. Ольденбург, А. Е. Ферсман, В. Л. Комаров, представитель Географического общества, директор Зоологического музея А. А. Бялыницкий-Бируля, геологи А. А. Борисяк и И. П. Рачковский, член Монучкома Б. Я. Владимирцов, полпред СССР в Монголии А. Н. Васильев; представители НКИД и Наркомпроса.

Андреев А. И., Юсупова Т. И. История одного не совсем обычного путешествия // ВИЕТ. 2002. № 2. С. 68; АВП РФ, ф. 183, оп. 4, п. 107, д. 28, л. 37.

Началась поездка Н. Я. Марра в Чувашскую автономную область с целью изучения родства чувашского и яфетических языков.

Известия АН СССР. Сер. VI. 1925. Т. 19. С. 951—952.

13 января

На заседании ОРЯС решено предложить Пушкинскому Дому оставить в помещении на Тифлиской улице все коллекции пушкинского и гоголевского периодов (до 40-х годов); все остальные коллекции перенести в новое здание.

Известия АН СССР. Сер. VI. 1925. Т. 19. С. 934.

14 января

На заседании Комиссии по изучению оз. Байкал было заслушано сообщение Г. Ю. Верещагина «Результаты поездки на Байкал в декабре 1924 г.».

Отчет АН за 1925 г. С. 238.

На заседании ОИФ В. В. Бартольд сообщил, что на состоявшемся расширенном правлении Кружка им. В. В. Радлова при МАЭ в ноябре и декабре 1924 г. обсуждался вопрос об организации комиссии по изучению музыки восточных народов.

Известия АН СССР. Сер. VI. 1925. Т. 19. С. 943.

19 января

В Париже скончался ботаник, агрохимик, член-корреспондент Академии наук Л. Ж. Макен.

Известия АН СССР. Сер. VI. 1925. Т. 19. С. 842.

21 января

В ответ на телеграмму председателя Монгольского ученого комитета Жамцарано, который просил командировать летом 1925 г. для научных работ в Монголию профессора Б. Б. Полынова и старшего ученого хранителя ГММ В. И. Крыжановского, заседание ОФМ признало продолжение этих работ желательным при условии дополнительных ассигнований.

Известия АН СССР. Сер. VI. 1925. Т. 19. С. 900.

22 января

Президиум коллегии Наркомпроса утвердил типовое Положение о научно-исследовательских институтах и ассоциациях институтов.

Организация науки. Кн. 1. С. 54.

31 января

Состоялось первое заседание Комиссии для рассмотрения отчетов и планов Монгольской экспедиции в Ленинграде, в Малом конференц-зале Академии наук. С докладами выступили П. К. Козлов, ботаник Н. В. Павлов, минералог В. И. Крыжановский, почвовед Б. Б. Полынов, археологи С. А. Теплоухов и Г. О. Боровко. В ходе заседания было принято решение о продолжении исследования Монголии советскими учеными.

ГАРФ, ф. 5446, оп. 37, д. 10, л. 66—109.

Январь

А. Н. Крылов в качестве председателя Военно-морской технической комиссии провел осмотр и буксировку в Черное море части судов Черноморского флота, захваченных войсками Врангеля.

Материалы к истории АН. С. 50.

2 февраля

Состоялось годичное Общее собрание Академии наук. С отчетом от деятельности Академии за 1924 г. выступил С. Ф. Ольденбург. В. Л. Омелянский сделал доклад «Очередные задачи современной микробиологии».

Отчет АН за 1924 г. С. 1—28.

4 февраля

На заседании ОФМ решено просить В. А. Стеклова быть представителем Академии наук в Особой комиссии по Курской магнитной аномалии.

Известия АН СССР. Сер. VI. 1925. Т. 19. С. 901.

6 февраля

Профессор Б. Б. Полынов направил наркому иностранных дел СССР Г. В. Чичерину докладную записку о проекте организации института по изучению Монголии.

ПФА РАН, ф. 2, оп. 1-1924, д. 23, л. 372—372 об.; Международные научные связи. С. 196—197.

7 февраля

На заседании Общего собрания сообщено о том, что Главнаука уведомила РАН о желательности сотрудничества русских ученых в журнале «Материалы для изучения стихийных бедствий», выходящем в Женеве при Международном комитете Красного Креста.

Решено в связи со столетием восстания декабристов поручить БАН и Пушкинскому Дому выяснить наличие в их распоряжении материалов о декабристах, а также образовать особую подкомиссию.

Решено передать в Пушкинский Дом из Архива Академии наук рукописные материалы, относящиеся к избранию А. М. Пешкова почетным академиком.

И. Ю. Крачковский сообщил об оставленном РАН доктором Анной-Екатериной Круазе ван дер Коп наследстве.

ПФА РАН, ф. 1, оп. 1а, д. 174, л. 12—13.

В Карлсруэ скончался химик, член-корреспондент Академии наук К. О. Энглер.

Персон. состав. Кн. 1. С. 525.

16 февраля

Состоялось первое собрание русско-германского общества «Культура и техника». В совет общества входили Н. П. Горбунов, А. Ф. Иоффе, С. Ф. Ольденбург, Л. Б. Красин и др.

Организация науки. Кн. 1. С. 389—390.

17 февраля

В Праге скончался историк византийского и древнерусского искусства, археолог, академик Никодим Павлович Кондаков. Похоронен на православном кладбище в Ольшанах (Прага).

Известия АН СССР. Сер. VI. 1925. Т. 19. С. 935; Византиноведение в Эрмитаже / Под ред. В. С. Шандровской. Л., 1991. С. 40.

Постановлением СНК СССР в круг работ Комиссии СНК по научному исследованию Монголии включено всестороннее научное исследование Тану-Тувинской народной республики.

ГАРФ, ф. 5446, оп. 37, д. 34, л. 124.

18 февраля

Комиссия по присуждению Российским минералогическим обществом почетного отзыва имени А. И. Антипова за работы по кристаллографии, минералогии и петрографии присудила почетный отзыв им. А. И. Антипова участникам Хибинско-Ловозерской экспедиции Академии наук в лице Э. М. Бонштедт, Н. Н. Гутковой, Е. Е. Костылевой, В. И. Крыжановского, Б. М. Куплетского, А. Н. Лабунцова и Г. П. Черника.

Документы по истории АН. 1. С. 309—310.

На заседании ОФМ решено организовать ряд публичных лекций в Большом конференц-зале РАН по работам академических экспедиций.

В. А. Стеклов сделал сообщение по вопросу «об общесоюзности» РАН и имеющихся предположениях по объединению с Академией наук научных учреждений.

Известия АН СССР. Сер. VI. 1925. Т. 19. С. 903—904.

В ГАИМК состоялось торжественное заседание по поводу 80-летия Ф. И. Успенского. На заседании с поздравлениями выступили Н. Я. Марр, М. Д. Приселков, А. А. Васильев, Б. В. Фармаковский. Члены Академии наук выразили приветствия юбиляру у него на квартире.

Византийский временник. Т. 24. Л., 1926. С. 112.

20 февраля

В отчете коллектива РКП(б) Главнауки об усилении коммунистического влияния отмечалось, что РАН находится в неблагоприятном положении, в ней нет коммунистов «ввиду того особого автономизма, которым пользовалась Академия». Отмечено, что новый устав РАН должен изменить эту ситуацию.

Организация науки. Кн. 1. С. 61.

Академия наук отправила в Госплан план организации исследований естественных производительных сил Якутской АССР, согласно которому исследования 1925 г. должны осуществляться пятью отрядами: Ленско-Алданским,

Ленско-Вилюйским демографическим, животноводческим и рыбопромысловым (совместно), гидрологическим, метеорологическим.

Материалы по изучению Якутской АССР. Вып. 1. Л., 1925. С. 6.

23 февраля

В Солкомбе (Девоншир) скончался химик, член-корреспондент Академии наук Т. Э. Торп.

Известия АН СССР. Сер. VI. 1925. Т. 19. С. 859.

25 февраля

На заседании Политбюро решено: признать желательным приезд ученых из-за границы по случаю 200-летнего юбилея Академии наук; поручить СНК СССР ассигновать необходимые на организацию празднества средства.

Академия наук в решениях Политбюро. С. 35.

4 марта

На заседании ОФМ решено образовать комиссию по вопросу координации работы Главного ботанического сада и Ботанического музея РАН. В состав комиссии вошли академики И. П. Бородин, В. Л. Комаров, С. П. Костычев.

Решено командировать в качестве представителя РАН на Съезд биологических станций (Москва, 13 марта 1925 г.) заведующего Севастопольской биологической станцией В. Н. Никитина.

Известия АН СССР. Сер. VI. 1925. Т. 19. С. 913.

7 марта

На заседании Общего собрания принято решение об участии Академии наук в устраиваемой ЛО Центрархива выставке «Декабристы и их время» и о создании сборника, посвященного декабристам.

Доложено о том, что Комиссия по экспедициям устраивает ряд публичных лекций. Лекции, рассказывающие об экспедициях, будут проходить в Конференц-зале дважды в месяц (кроме летних месяцев).

Поставлен вопрос о передаче в состав учреждений РАН Палеографического кабинета член-корреспондента РАН Н. П. Лихачева.

ПФА РАН, ф. 1, оп. 1а-1925, д. 174, л. 15 об.—19 об.

17 марта

Принято постановление президиума Госплана СССР о плановом исследовании Якутской республики, согласно которому Академии наук поручено исследование Якутии.

Виттенбург П. В. Якутская экспедиция АН. Вып. 1. Л., 1925. С. 27—29.

23 марта

На заседании президиума директор БАН доложил о поступившем в Библиотеку требовании ГПУ относительно общей регистрации заграничных книжных поступлений РАН.

ПФА РАН, ф. 2, оп. 1-1925, д. 35, л. 1 об.

24 марта

На заседании ОРЯС доложено сообщение президиума, что для Комиссии по составлению Словаря русского языка отводится временное помещение в так называемом квартирном секторе дома № 2 по Тучковой набережной (нижний этаж).

Известия АН СССР. Сер. VI. 1925. Т. 19. С. 936.

На заседании президиума коллегии Наркомпроса РСФСР принято постановление по вопросу о порядке заграничных командировок.

Еженедельник Наркомпроса РСФСР. 1925. № 16(66). С. 6—7.

25 марта

На заседании ОФМ выступил А. П. Карпинский с просьбой освободить его от обязанностей председателя Постоянной полярной комиссии. Было принято решение просить Карпинского сохранить звание председателя Постоянной полярной комиссии, поручив ей избрать постоянного заместителя председателя.

Известия АН СССР. Сер. VI. 1925. Т. 19. С. 915.

31 марта

На заседании СНК были подведены итоги работы Комиссии по рассмотрению отчетов Монголо-Тибетской экспедиции. Были приняты решения: 1) о срочном издании результатов работы экспедиции; 2) об утверждении соглашения между П. К. Козловым и монгольским Ученым комитетом о возвращении после исследования в Ленинграде части археологических находок экспедиции Козлова; 3) об образовании при СНК СССР постоянной комиссии под председательством Н. П. Горбунова «для планомерного систематического исследования Монголии». В состав Комиссии СНК по научному изучению Монголии вошли: председатель Н. П. Горбунов, зам. председателя С. Ф. Ольденбург; члены: А. Е. Ферсман, Н. Я. Марр, В. Л. Комаров, П. К. Козлов, А. А. Бялыницкий-Бируля, Б. А. Владимирцов, Б. Б. Полынов, А. А. Григорьев, И. П. Рачковский, В. И. Крыжановский, С. А. Теплоухов, Г. О. Боровко, Ю. М. Шокальский, представители Наркоминдела и Наркомпроса.

ПФА РАН, ф. 2, оп. 1-1924, д. 23, л. 195.

1 апреля

Состоялось заседание Якутской комиссии, в котором приняли участие представители Госплана, Наркомпроса, ВСНХ, Наркомфина РСФСР и СССР, Наркомздрава, представители Якутии и Академии наук. Заседание постановило отпустить 100 000 руб. на проведение работ Якутской экспедиции.

Документы по истории АН. 1. С. 322.

3 апреля

Постановлением СНК СССР в состав Комиссии СНК по научному изучению Монголии и Тану-Тувинской народной республики вторым заместителем председателя комиссии назначен академик А. Е. Ферсман. В комиссию включены дополнительно геолог — профессор В. А. Обручев и ботаник — профессор Н. И. Вавилов.

ГАРФ, ф. 5446, оп. 37, д. 34, л. 6.

4 апреля

На заседании Общего собрания сообщено, что Комиссия по изучению Якутской Автономной ССР разработала план исследований Якутии. Было принято решение: временную Якутскую комиссию при Академии преобразовать в постоянную и в связи с окончанием организационной части работ освободить от председательствования непременного секретаря С. Ф. Ольденбурга и назначить председателем комиссии А. Е. Ферсмана, ответственным секретарем — профессора П. В. Виттенбурга.

ПФА РАН, ф. 1, оп. 1а-1925, д. 174, л. 18 об.

7 апреля

СНК СССР признал необходимым всесторонне исследовать Якутскую АССР и отпустить на эти исследования, а также на изучение этнических и естественно-производительных сил страны необходимые средства.

Материалы по изучению Якутской АССР. Вып. 1. Л., 1925. С. 1.

8 апреля

На заседании ОФМ был рассмотрен проект обращения Академии наук в Наркомпрос о возобновлении участия СССР в Международном совете по исследованию моря.

Организация науки. Кн. 1. С. 396.

22 апреля

На заседании ОФМ поставлен вопрос о созыве комиссии при Академии наук по организации гравиметрической съемки СССР. В состав комиссии ре-

шено привлечь представителей от РАН, ГРАО, Корпуса военных топографов и др.

Решался вопрос об участии Академии наук в издании сочинений Л. Эйлера в Цюрихе. В. А. Стеклов сообщил, что на это получено разрешение Наркоминдела. В состав Центральной редакционной комиссии по изданию сочинений Эйлера вошли В. А. Стеклов и А. Н. Крылов.

ПФА РАН, ф. 1, оп. 1а-1925, д. 174, л. 83.

25 апреля

В Гёттингене скончался математик, член-корреспондент Академии наук Х. Ф. Клейн.

Персон. состав. Кн. 1. С. 483.

29 апреля

В Париже скончался химик, член-корреспондент Академии наук А. Галлер.

Персон. состав. Кн. 1. С. 519; Известия АН СССР. Сер. VI. 1925. Т. 19. С. 859.

На заседании ОИФ С. Ф. Платонов сообщил о том, что в Государственную Археографическую комиссию из г. Тихвина доставлены документы библиотеки Большого Тихвинского монастыря, заключающие в себе акты, переписные книги и другие документы Большого Тихвинского, Введенского Тихвинского, Кеврольского, Шунгского монастырей, а также Рёконской пустыни.

Известия АН СССР. Сер. VI. 1925. Т. 19. С. 982.

Апрель

Газовым отделом КЕПС организована экспедиция для обследования выхода природных газов в районе оз. Байкал и в Северо-Восточном Забайкалье.

Материалы к истории АН. С. 51.

2 мая

В Ленинграде скончался филолог-романист, историк всеобщей литературы, арабист, член-корреспондент Академии наук Д. К. Петров.

Известия АН СССР. Сер. VI. 1925. Т. 19. С. 842.

4 мая

Началась работа 2-го Всесоюзного съезда зоологов, анатомов и гистологов.

Научный работник. 1925. № 3. С. 142; У истоков академической генетики. С. 442.

В Биаррице скончалась минералог, почетный член Академии наук Евгения Максимилиановна Ольденбургская.

Персон. состав. Кн. 1. С. 279.

5 мая

На заседании Комиссии по изучению оз. Байкал было заслушано сообщение В. Б. Шестаковича «О положении метеорологических станций на Байкале».

Отчет АН за 1925 г. С. 238.

9 мая

А. И. Соболевский выступил на заседании ОРЯС с докладом о необходимости составления словаря древнего и старого русского языка.

ПФА РАН, ф. 1, оп. 1а-1925, д. 174, л. 117 об.—118.

10 мая

Из Ленинграда выехала административно-хозяйственная часть Якутской экспедиции Академии наук.

Материалы по изучению Якутской АССР. Вып. 1. Л., 1925. С. 39.

12 мая

В Ленинграде скончался ординарный академик Н. А. Котляревский.

Известия АН СССР. Сер. VI. 1925. Т. 19. С. 842.

13 мая

На заседании Общего собрания вице-президент, академик В. А. Стеклов сделал доклад о предстоящем праздновании 200-летнего юбилея РАН, предполагаемой программе празднования.

Президиум Академии наук в связи с юбилеем РАН организовал Комитет по подготовке и проведению юбилейных торжеств под председательством президента РАН. В состав Комитета вошли: вице-президент РАН В. А. Стеклов, непременный секретарь Академии наук С. Ф. Ольденбург, Е. Ф. Карский, А. Е. Ферсман, И. Ю. Крачковский, управляющий делами конференции Б. Н. Молас, управляющий делами Правления Д. Н. Халтурин. Обязанности секретаря комиссии поручены старшему помощнику управляющего делами Конференции Г. Н. Соколовскому.

Непременный секретарь С. Ф. Ольденбург сообщил, что РАН из Ленинградского университета передается палеографический кабинет Н. П. Лихачева. В связи с этим организована специальная комиссия по передаче палеографического кабинета в составе вице-президента Академии наук, непремен-

ного секретаря, председателя Археографической комиссии С. Ф. Платонова, управляющего делами Правления Д. Н. Халтурина и др.

Решено просить С. Ф. Ольденбурга быть представителем РАН в Совете Института книговедения.

Профессор Ф. Ю. Левинсон-Лессинг избран действительным членом РАН по минералогии.

ПФА РАН, ф. 1, оп. 1а-1925, д. 174, л. 21—22.

15 мая

Из Ленинграда выехал отряд Тимптонской гидрометрической станции.

Материалы по изучению Якутской АССР. Вып. 1. Л., 1925. С. 39.

17 мая

Из Ленинграда выехал Алданский и аэрометеорологический отряды Якутской экспедиции Академии наук.

Материалы по изучению Якутской АССР. Вып. 1. Л., 1925. С. 39.

В Москве открылся геофизический съезд.

Научный работник. 1925. № 3. С. 142.

Из Ленинграда выехала Байкальская экспедиция под руководством Г. Ю. Верещагина. 1925 год был первым годом осуществления плана систематического изучения Байкала, разработанного Комиссией по изучению Байкала и рассчитанного на пять лет.

Отчет АН за 1926 г. С. 239.

19 мая

На заседании ОРЯС обсуждался вопрос о составлении словарей русского языка, в частности словаря древнего и старого русского языка. А. И. Соболевский предложил создать при ОРЯС специальную комиссию по собиранию словарных материалов.

Известия АН СССР. Сер. VI. 1925. Т. 19. С. 939.

20 мая

Из Иркутска выехал гидрологический отряд Якутской экспедиции Академии наук.

Материалы по изучению Якутской АССР. Вып. 1. Л., 1925. С. 40.

21 мая

П. П. Сушкин в письме В. И. Вернадскому писал, что «уж очень загажена политика Академии политикой компромиссов, и всякое проявление достоинства, которое было бы возможно и внушило уважение несколько лет тому назад, теперь будет принято как бунт».

Наука и кризисы. С. 473.

23 мая

Из Ленинграда в Якутскую АССР отправился Вилюйский врачебно-санитарный отряд Якутской экспедиции Академии наук.

Отчет АН за 1926 г. II. С. 207.

25—31 мая

В Москве состоялся IX Всероссийский съезд бактериологов, эпидемиологов и санитарных врачей.

Природа. 1925. № 10—12. С. 124—126.

27 мая

На заседании Общего собрания принято решение о том, что в связи с подготовкой юбилея Академии наук для посещения закрываются МАЭ и ГО ГММ, а также БАН.

С. Ф. Ольденбург доложил, что, согласно сообщению полномочного представителя СССР во Франции Л. Б. Красина, необходимо формальное заявление со стороны Академии о принятии наследства, оставленного по завещанию умершего в Париже А. Ф. Онегина. Решено просить и уполномочить Л. Б. Красина принять указанное наследство именем РАН, выдав ему надлежащую доверенность за подписями А. П. Карпинского, В. А. Стеклова и С. Ф. Ольденбурга.

Сообщено, что дочери скульптора А. М. Опекушина Зоя, Ольга и Мария принесли в дар БАН гипсовую статую академика К. М. Бэра работы их отца.

Ввиду научного назначения БАН просила ограничить право пользования книгами беллетристического содержания.

ПФА РАН, ф. 1, оп. 1а-1925, д. 174, л. 30—31 об.

На заседании ОИФ Ф. И. Успенский выступил с предложением о создании специальной подкомиссии Русско-византийской комиссии, целью которой было бы изучение экономических и торговых связей Древней Руси и Византии. В состав подкомиссии помимо членов Русско-византийской комиссии вошли М. Д. Приселков, А. Е. Лященко, Л. П. Якубинский.

Известия АН СССР. Сер. VI. 1925. Т. 19. С. 984.

28 мая

На заседании руководства Прусской Академии наук было решено назначить представителями немецкой науки на празднование 200-летия Академии

наук М. Планка и Г. Людерса. Делегацию возглавил президент Общества содействия развитию немецкой науки Ф. Шмидт-Отт.

Соболев В. С. Для будущего России. С. 79.

29 мая

В Москве скончался астроном, член-корреспондент Академии наук В. К. Церасский.

Персон. состав. Кн. 1. С. 203.

30 мая

На заседании президиума Академии наук одобрен общий план работ Якутской академической экспедиции на 1925/26 г.

ПФА РАН, ф. 2, оп. 1-1925, д. 35, л. 13.

Из Иваново-Вознесенска выехал Ленский ихтиологический отряд Якутской экспедиции Академии наук.

Материалы по изучению Якутской АССР. Вып. 1. Л., 1925. С. 40.

1 июня

Академик П. К. Коковцов командирован в Кембриджский и Оксфордский университеты (Великобритания) для работы над древнееврейскими рукописями.

Научный работник. 1925. № 3. С. 139.

Из Ленинграда выехал этнолого-лингвистический отряд (руководитель Б. Я. Владимирцов) Монгольской экспедиции.

ПФА РАН, ф. 339, оп. 1-1925, д. 3, л. 1.

16 июня

Председательствующий секретарь Прусской академии наук М. Планк направил С. Ф. Ольденбургу письмо с благодарностью за приглашение на празднование 200-летнего юбилея РАН. В письме сообщалось, что от Прусской академии наук на юбилейные торжества приедут профессора Людерс и Планк.

Советско-германские научные связи. С. 123—124.

17 июня

В главном здании Пушкинского Дома открылась для обозрения экспозиция, посвященная предшественникам А. С. Пушкина, самому поэту и его окружению, а также М. Ю. Лермонтову.

Отчет АН за 1925 г. С. 155.

18 июня

В циркулярном письме Союза германских вузов (VDH) рекомендовалось университетам Германии принять участие в юбилее Академии наук, но при этом «проявлять крайнюю осторожность, не высказывать критических замечаний в адрес советского правительства, но и не петь хвалебных гимнов».

Копелевич Ю. Х. Политические итоги академического юбилея 1925 г. // За «железным занавесом». С. 40—41.

20 июня

В. И. Вернадский направил А. Е. Ферсману письмо, в котором он объяснял свою задержку с возвращением в Россию необходимостью завершения во Франции работ, финансируемых фондом Розенталя (срок отчета 1 января 1926 г.).

Письма В. И. Вернадского А. Е. Ферсману. М., 1985. С. 119—123.

22 июня

Начались работы в Якутии Алданского отряда Якутской экспедиции.

Материалы по изучению Якутской АССР. Вып. 1. Л., 1925. С. 2—54.

26 июня

Началась командировка И. Ю. Крачковского в Киев для ознакомления с составом восточных рукописей в местных собраниях.

Известия АН СССР. Сер. VI. 1925. Т. 19. С. 996.

Июнь

Монгольская комиссия снарядила в МНР первую комплексную экспедицию. В ее состав вошли: почвенно-географический отряд — руководитель Б. Б. Полынов, этнолого-лингвистический отряд — Б. Я. Владимирцов, геологический — З. А. Лебедева, археологический — Г. И. Боровко и геохимический — Б. М. Куплетский.

Северная Монголия. Т. 1—3. Л., 1926—1928; АВП РФ, ф. 183, оп. 11, п. 10, л. 2—6.

КЕПС в результате исследований Н. С. Курнакова организовала промышленное производство хлористого магния и карналлита.

Полярной комиссией организована экспедиция на Новую Землю под руководством П. В. Виттенбурга.

Материалы к истории АН. С. 51.

2 июля

Создана комиссия Политбюро для руководства празднованием юбилея Академии наук. Членами комиссии утверждены нарком просвещения А. В. Луначарский и начальник Секретно-оперативного управления ОГПУ Е. Г. Евдокимов.

Решено вопрос о придании Ленинградской Академии наук союзного значения поставить на следующем заседании Политбюро. При рассмотрении этого вопроса решено вызвать представителя Украины.

Академия наук в решениях Политбюро. С. 37.

7 июля

Из Ленинграда выехал почвенный отряд (руководитель Б. Б. Полынов) Монгольской экспедиции.

Международные научные связи. С. 198.

8 июля

На заседании Политбюро принято решение: «Ввиду того что Академия наук обслуживала до сих пор только Великороссию, и для того, чтобы сделать ее орудием науки и культуры всех, особенно отсталых наций, признать необходимость переименования ее во Всесоюзную, обеспечив в ней сотрудничество всех национальных республик». При этом было решено сохранить независимость молодой Украинской Академии, развитию которой Всесоюзная Академия должна всемерно помогать.

На заседании Политбюро решено организовать Комиссию по просвещению всех союзных республик под руководством председателя СНК СССР А. И. Рыкова. Комиссии необходимо разработать вопрос об Уставе Академии и все вопросы, связанные с ее организацией. Было решено назначить председателем юбилейной комиссии члена Центральной контрольной комиссии ВКП(б) В. П. Милютина.

Академия наук в решениях Политбюро. С. 37—38.

9 июля

На заседании Политбюро принято решение в связи с тем, что А. И. Рыков перегружен работой, назначить вместо него председателем комиссии Политбюро по организации Всесоюзной Академии наук В. П. Милютина.

Академия наук в решениях Политбюро. С. 39.

13 июля

В Риге скончался филолог-классик, византинист, член-корреспондент Академии наук Э. Г. Курц.

Персон. состав. Кн. 1. С. 196.

20 июля

А. В. Луначарский в письме на имя С. Ф. Ольденбурга сообщил, что «правительством уже предрешено преобразование Академии во всесоюзное учреждение».

Документы по истории АН. 1. С. 316.

В Кремле в зале заседаний СНК СССР состоялось торжественное открытие Всесоюзного института прикладной ботаники и новых культур.

У истоков академической генетики. С. 490.

25 июля

Совнаркомом СССР было принято постановление «О праздновании 200-летнего юбилея Российской академии наук 1 сентября». В нем было сказано: «Во внимание к исключительным заслугам Российской Академии наук в деле развития мировой науки СНК СССР постановляет: 1) считать празднование 200-летнего юбилея Академии общесоюзным празднеством; 2) для содействия организации празднования 200-летнего юбилея Академии наук образовать специальную комиссию». В комиссию вошли управделами СНК СССР Н.П. Горбунов, председатель Госплана Г.М. Кржижановский, нарком иностранных дел М. М. Литвинов, нарком просвещения А. В. Луначарский. От Академии наук — В. А. Стеклов и С. Ф. Ольденбург.

СЗ. 1925. № 48. Стб. 363. *Копелевич Ю. Х.* Политические итоги академического юбилея 1925 г. // За «железным занавесом». С. 39.

27 июля

Принято постановление ЦИК и СНК СССР о признании Российской академии наук высшим ученым учреждением СССР. В постановлении было сказано: «1) Признать Российскую академию наук высшим всесоюзным ученым учреждением, состоящим при СНК СССР и действующим на основании устава, утвержденного последним. 2) Присвоить означенной Академии наименование „Академия наук Союза Советских Социалистических Республик"». По этому постановлению Академия из ведения Главнауки Наркомпроса СССР перешла в ведение Совнаркома СССР.

«Известия». 1925. 28 июля; ПФА РАН, ф. 1, оп. 1а-1925, д. 174, л. 32 об.

29 июля

На заседании Политбюро рассмотрено письмо Г. В. Чичерина А. И. Рыкову о желательности приезда французского математика Поля Пенлеве на юбилей Академии наук в связи с тем, что его приезд мог бы способствовать приезду на юбилей многих европейских ученых. На основании письма принято решение Политбюро о приглашении Пенлеве.

Академия наук в решениях Политбюро. С. 39.

В Упсале скончался метеоролог, член-корреспондент Академии наук Г. Г. Гуго.

Персон. состав. Кн. 1. С. 52.

1 августа

В связи с постановлениями ЦИК и СНК СССР от 27 июля 1925 г. о признании РАН высшим ученым учреждением СССР Общее собрание постановило пересмотреть выработанный ранее проект Устава Академии наук и доложить его в измененном виде.

Почвенный отдел КЕПС преобразован в Почвенный институт им. В. В. Докучаева; директором назначен Ф. Ю. Левинсон-Лессинг.

Палеографический кабинет Н. П. Лихачева переименован в Музей палеографии. Под этим названием он внесен в список академических учреждений, предусматриваемых проектом Устава Академии наук.

На заседании Общего собрания решено просить С. Ф. Платонова принять на себя исполнение обязанностей директора Пушкинского Дома и выразить благодарность Б. Л. Модзалевскому за временное исполнение им обязанностей этой должности после кончины Н. А. Котляревского.

Н. П. Лихачев избран в ОРЯС действительным членом РАН.

ПФА РАН, ф. 1, оп. 1а-1925, д. 174, л. 32—33.

И. о. директора Пушкинского Дома Б. Л. Модзалевский в связи с предстоящим юбилеем восстания декабристов обратился в ПИК с просьбой о приобретении за 500 руб. карандашных портретов декабристов (на ватмане, с водяными знаками 1871 г. в количестве 67 листов).

ОР ГПБ, ф. 581, оп. 1, д. 735, л. 1.

9 августа

СНК СССР принял Устав Всесоюзного общества культурной связи с заграницей (ВОКС).

«Правда». 1925. 14 августа.

10 августа

МАЭ передал Государственному Эрмитажу два сасанидских сосуда и взамен получил 528 экспонатов по этнографии Индии.

ПФА РАН, ф. 2, оп. 1-1925, д. 35, л. 26.

20 августа

В Ленинград прибыли участники III Международного лимнологического конгресса. Они осмотрели выставку в РГО, Ботанический сад, музеи города и пригородов Ленинграда.

«Известия». 1925. 20 августа.

25 августа—10 сентября

В Москве, Ленинграде, Саратове и Астрахани проходил III Международный лимнологический конгресс — первый международный научный форум, проведенный в СССР. Открытие съезда состоялось в Московском Доме ученых. На открытии выступили председатель Международного союза лимнологов профессор А. Тинеманн (Германия) и А. В. Луначарский. Совнарком выделил на проведение конгресса 6000 руб. После окончания заседаний в Ленинграде участники конгресса совершили путешествие по Волге и посетили единственную в Европе речную исследовательскую станцию в Саратове.

Кольцов Н. К. Третий Международный конгресс лимнологов // Научный работник. 1925. № 3. С. 80—84; Международные научные связи. С. 190; Организация науки. Кн. 1. С. 394—395.

22 августа

Политбюро признало возможным увеличить расходы на юбилейные торжества Академии наук на 60 000 руб.

Академия наук в решениях Политбюро. С. 40.

25 августа

К 25 августа закончились работы в Якутии Алданского отряда Якутской экспедиции. Экспедиция собрала ботанические коллекции, а также исследовала экономическое значение района с точки зрения использования его растительности и почвенно-грунтовых условий.

Материалы по изучению Якутской АССР. Вып. 1. Л., 1925. С. 2—54.

27 августа

Политбюро вынесло решение: «Признать нежелательным устройство демонстрации в Москве по поводу юбилея Академии наук».

Академия наук в решениях Политбюро. С. 41.

На о. Лангеог (Восточная Фрисландия) скончался языковед-индогерманист, востоковед-иранист, член-корреспондент Академии наук Хр. Бартоломе.

Персон. состав. Кн. 1. С. 502.

1 сентября

На заседании ОРЯС решено передать из Пушкинского Дома в Театральный музей, Русский музей, Галерею Петра Великого, Азиатский музей и Наркоминдел часть принадлежащих Пушкинскому Дому картин, рисунков пастелью и офортов из собрания Абамелек-Лазарева.

Известия АН СССР. Сер. VI. 1925. Т. 19. С. 941.

В Ленинград начали прибывать участники юбилейных торжеств.

«Мы не нищие...»: к истории 200-летнего юбилея Российской академии наук (из дневника Е. Г. Ольденбург). Публ. М. Ю. Сорокиной // Источник. 1999. № 6. С. 28—41.

3 сентября

В Академии наук продолжались приготовления к устройству юбилейных торжеств. Газета «Правда» писала: «В гулких коридорах Академии перекликаются босоногие поломойки... Вниз и вверх проходят важные прямые старцы в старомодных пальто... Именины на носу».

«Правда». 1925. 3 сентября.

4 сентября

В газете «Правда» было опубликовано письмо М. Горького С. Ф. Ольденбургу, в котором писатель поздравлял Академию наук с юбилеем.

«Правда». 1925. 4 сентября.

В Ленинграде в Смольном состоялось заседание юбилейного комитета под председательством В. П. Милютина. С докладом о приезде иностранных участников выступил А. Е. Ферсман.

«Ленинградская правда». 1925. 5 сентября.

5 сентября

В Ленинграде начались юбилейные торжества по случаю 200-летия Академии наук. На празднование прибыли 98 представителей научных учреждений из 24 стран — советские и иностранные гости. Иностранцев разместили в гостинице «Европейская», а советских участников в «Гранд-Отеле», «Эрмитаже» и «Знаменской». Делегации посетили президиум Академии наук.

В 20 ч состоялся торжественный прием в залах Главного здания Академии. У входа гостей встречали оркестр и караул военно-политической школы им. Энгельса. Прием открыл А. П. Карпинский, выступивший с торжественной речью на французском языке.

Справочник для участников празднования 200-летнего юбилея АН 1725—1925 гг. Л., 1925. С. 12; «Правда». 1925. 6 сентября.

Газета «Правда» опубликовала материалы, посвященные юбилею Академии наук. Помимо приветствия президента А. П. Карпинского в ней также были опубликованы статьи С. Ф. Ольденбурга — «Три страницы из 200-летней жизни Академии наук», А. Ф. Иоффе — «Академия наук как центр научно-исследовательской работы» и другие материалы. Из передовицы газеты: «Академия наук с самого начала нашла для себя возможность сотрудничать с новой властью... советская власть делала и делает все возможное, чтобы оградить науку от всяких невзгод и предоставить ей возможно лучшие условия работы».

«Правда». 1925. 5 сентября.

В газете «Известия» были опубликованы поздравления Академии наук от дипломатов, представлявших в СССР Германию, Италию, Францию, Афганистан, Японию, Китай, Монголию, Польшу, Латвию, Грецию и Эстонию.

«Известия». 1925. 5 сентября.

В Пуне (Бомбейское президентство) скончался востоковед-санскритолог, археолог, историк, член-корреспондент Академии наук Бхандаркар Рамакришна Гопал.

Персон. состав. Кн. 1. С. 466.

6 сентября

В 13 ч состоялось торжественное заседание по случаю юбилея Академии наук в зале Ленинградской филармонии. Заседание открыл президент Академии А. П. Карпинский. Затем председатель ЦИК СССР М. И. Калинин зачитал текст приветствия ЦИК и СНК СССР, подписанный М. И. Калининым, Л. Б. Каменевым и А. С. Енукидзе. На заседании также выступили нарком просвещения А. В. Луначарский, непременный секретарь С. Ф. Ольденбург, вице-президент Академии наук В. А. Стеклов.

Вечером состоялся банкет в Мраморном зале Русского музея на 800 человек. На банкете выступили А. П. Карпинский, М. И. Калинин, А. В. Луначарский, а также представители дипломатического корпуса, иностранные гости.

Документы по истории АН. 1. С. 326—327; Справочник для участников празднования 200-летнего юбилея АН 1725—1925 гг. Л., 1925. С. 12; «Правда». 1925. 8 сентября.

7 сентября

С 10 ч гости юбилея знакомились с академическими учреждениями. Вечером в Большом академическом театре оперы и балета слушали оперу М. И. Глинки «Руслан и Людмила».

«Правда». 1925. 8 сентября.

В Ленинграде состоялась советско-германская встреча. Ее участниками были А. В. Луначарский, Н. П. Горбунов, С. Ф. Ольденбург, Ф. Шмидт-Отт, М. Планк и Э. Мейер. Была составлена программа взаимного сотрудничества, включающая постоянный обмен между учеными, проведение совместный экспедиций, совместную борьбу против болезней.

Документы по истории АН. 1. С. 332; Советско-германские научные связи. С. 255.

8 сентября

Гости юбилея Академии наук осматривали научные учреждения и музеи Академии и Ленинграда: университет, Павловскую магнитную и Пулковскую астрономическую обсерватории, совершили экскурсии в Эрмитаж, Русский

музей, Детское Село, Павловск, Петергоф. В Доме Красной Армии и Флота с докладом, посвященном юбилею, выступил академик А. Е. Ферсман.

Справочник для участников празднования 200-летнего юбилея АН 1725—1925 гг. Л., 1925. С. 12; «Правда». 1925. 9 сентября.

В Ленинграде состоялась манифестация Госиздата по случаю юбилея Академии наук.

«Известия». 1925. 9 сентября.

9 сентября

Утром состоялось официальное открытие Библиотеки Академии наук в новом здании на Васильевском острове, на месте старого Гостиного Двора. На открытии Библиотеки выступил С. Ф. Платонов.

В БАН открылась выставка, на которой были представлены все академические издания за 200 лет (18 тыс. книг), а также выставка документов, подготовленная Архивом Академии наук.

Академия наук СССР за десять лет. С. 189—190; Научный работник. 1925. № 3. С. 47; Справочник для участников празднования 200-летнего юбилея АН 1725—1925 гг. Л. С. 12; «Правда». 1925. 10 сентября.

В 13 ч состоялось торжественное заседание пленума Ленинградского губисполкома по случаю юбилея Академии наук во Дворце им. Урицкого (Таврический Дворец). Гостей приветствовал Г. Е. Зиновьев. В президиуме сидели А. И. Рыков, А. В. Луначарский, В. П. Милютин, Н. П. Покровский, Г. М. Кржижановский, А. П. Карпинский, В. А. Стеклов, С. Ф. Ольденбург, Н. Я. Марр, А. Е. Ферсман, И. П. Павлов, А. Ф. Иоффе, М. Планк, Г. Людерс и др.

Вечером участники юбилейных торжеств смотрели балет «Петрушка» в Государственном академическом театре оперы и балета.

Научный работник. 1925. № 3. С. 47; «Правда». 1925. 10 сентября.

В газете «Правда» публиковались хроника юбилейных торжеств и статьи ученых, в том числе статья П. П. Лазарева «Развитие физических наук в России за 200 лет».

«Правда». 1925. 9 сентября.

10 сентября

Утром участники юбилейных торжеств продолжали осматривать культурные и научные достопримечательности Ленинграда. Иностранные ученые присутствовали на приеме у Г. Е. Зиновьева.

Вечером состоялся банкет, устроенный Ленсоветом в Розовом мраморном зале Русского музея. Играл оркестр Мариинского театра. В центре зала сидели А. В. Луначарский, Н. П. Горбунов, представители Ленсовета, президент Академии наук А. П. Карпинский и представители дипломатического корпуса.

«Правда». 1925. 11 сентября.

В 23 ч 30 мин из Ленинграда в Москву отправились два поезда с участниками юбилейных торжеств.

«Известия». 1925. 11 сентября.

В Лондоне состоялось торжественное заседание, посвященное 200-летию Академии наук. Заседание было организовано Обществом культурной связи с СССР. С речью о заслугах Академии наук в деле изучения России и о развитии в СССР краеведения выступил П. Ю. Шмидт.

Отчет АН за 1925 г. С. 274.

11 сентября

Участники юбилейных торжеств двумя поездами (в 12 и в 13 ч) прибыли в Москву. Вечером, в 19 ч состоялось торжественное заседание в Большом зале Консерватории. В президиуме сидели А. П. Карпинский, А. В. Луначарский, В. Н. Ипатьев, С. Ф. Ольденбург, П. П. Лазарев и др. Открыл заседание А. П. Карпинский, после чего на органе был исполнен «Интернационал». От имени ЦИК СССР выступил зампред ЦИК П. Г. Смидович, от СНК — Л. Б. Красин, с докладом «Точные науки в России за 200 лет» — П. П. Лазарев, от имени ВНАВ — М. П. Павлович. После окончания заседания состоялся органный концерт.

Справочник для участников празднования 200-летнего юбилея АН 1725—1925 гг. Л., 1925. С. 13; «Правда». 1925. 12 сентября; «Известия». 1925. 11—12 сентября; *Лазарев П. П.* Точные науки в России за 200 лет. М.; Л., 1925.

12 сентября

В 10 ч участники юбилейных торжеств начали осмотр памятников и музеев Москвы и ближайших пригородов.

В 14 ч в Большой Московской гостинице состоялся завтрак-банкет, устроенный Академией наук в честь иностранных ученых.

В 16 ч в актовом зале I Московского государственного университета состоялось торжественное собрание по случаю юбилея Академии наук. В президиуме находились А. П. Карпинский, С. Ф. Ольденбург, В. А. Стеклов, И. П. Павлов, А. В. Луначарский, П. П. Лазарев и иностранные ученые: М. Планк, У. Бетсон, С. Леви, Ч. Раман. С приветственной речью выступил ректор МГУ А. Я. Вышинский.

Справочник для участников празднования 200-летнего юбилея АН 1725—1925 гг. Л., 1925. С. 13; «Правда». 1925. 13 сентября; «Известия». 1925. 13 сентября.

В 20 ч участники юбилейных торжеств присутствовали во МХАТе на спектакле «Царь Федор Иоаннович». Роль царя Федора исполнил В. И. Качалов, а роль Ивана Шуйского — К. С. Станиславский.

«Известия». 1925. 15 сентября.

13 сентября

В 10 ч продолжался осмотр памятников и музеев Москвы и ближайших пригородов. В 16 ч участники торжеств вернулись в Москву. Вечером состоялся концерт в Большом театре.

Справочник для участников празднования 200-летнего юбилея АН 1725—1925 гг. Л., 1925. С. 14.

В Москве в Третьяковской галерее открылась выставка «У истоков русской живописи», организованная в честь юбилея Академии наук.

«Известия». 1925. 9 сентября.

14 сентября

Утром участники юбилейных торжеств знакомились с научными и культурными достопримечательностями Москвы и Подмосковья.

В 11 ч участники юбилейных торжеств посетили Дом ученых в Москве, где их приветствовал председатель Правления Н. А. Семашко, который произнес краткую речь на французском языке.

В помещении Большого театра состоялось заседание пленума Моссовета. Почетными членами президиума были: Каменев, Калинин, Сталин, Рыков, Фрунзе, Цюрупа, Луначарский, Милютин, Смидович, Лежава, Семашко, Покровский, Кржижановский, Горбунов; от Академии наук: Карпинский, Стеклов, Ольденбург, Марр, Ферсман, Лазарев, Павлов, иностранные ученые: Планк, Людерс, Леви, Мурко и др. Открыл торжественное заседание председатель Моссовета Л. Б. Каменев, после чего оркестр Большого театра исполнил «Интернационал».

Вечером в Колонном зале состоялся банкет, устроенный правительством и Моссоветом. На банкете присутствовали 1500 приглашенных.

Справочник для участников празднования 200-летнего юбилея АН 1725—1925 гг. Л., 1925. С. 14; «Правда». 1925. 15 сентября; «Известия». 1925. 15 сентября; Организация науки. Кн. 1. С. 210.

17 сентября

В Москве в Большом зале Консерватории открылся IV Менделеевский съезд по чистой и прикладной химии. Было прослушано 400 докладов. Съезд открыл Л. Д. Троцкий, выступив с докладом «Д. И. Менделеев и марксизм». От Академии наук выступил В. Н. Ипатьев. Заслушав доклад В. Г. Хлопина о достижениях в области изучения радиоактивных веществ в СССР, съезд

обратился к правительству с просьбой передать полтора грамма радия в собственность Радиевого института для обеспечения его деятельности как центра радиоактивных исследований в СССР.

«Правда». 1925. 18 сентября.

18 сентября

Президент Германского общества изучения Восточной Европы профессор Ф. Шмидт-Отт обратился с письмом к непременному секретарю С. Ф. Ольденбургу с предложениями об укреплении научных контактов между странами.

Документы по истории АН. 1. С. 331—332.

19 сентября

В Кембридже скончался ботаник, член-корреспондент Академии наук Фр. Дарвин.

Персон. состав. Кн. 1. С. 511.

22 сентября

На заседании Отделения русского языка и словесности постановлено образовать Комиссию по собиранию словарных материалов по древнерусскому языку под председательством А. И. Соболевского.

ПФА РАН, ф. 1, оп. 1а-1925, д. 174, л. 122; Известия АН СССР. Сер. VI. 1925. Т. 19. С. 865.

23 сентября

На заседании Комиссии по изучению оз. Байкал было заслушано сообщение Г. Ю. Верещагина «Предварительные результаты работ Байкальской экспедиции АН за период 1 июня—1 сентября 1925 г.».

Отчет АН за 1925 г. С. 238.

На заседании ОИФ обсуждался вопрос о реорганизации Яфетического института. Решено образовать в нем две секции: клинописную и числительную.

В. В. Бартольд выступил с предложение об издании при Академии наук специального журнала «Иран», посвященного иранской филологии в самом широком смысле, т. е. изучению языков, культуры, истории и быта народов иранского происхождения.

Известия АН СССР. Сер. VI. 1925. Т. 19. С. 986—988.

24 сентября

А. А. Васильев начал читать лекции в Висконсинском университете (США) по программам, составленным М. И. Ростовцевым.

Скифский роман. С. 275.

25 сентября

На заседании комиссии СНК СССР по содействию организации 200-летнего юбилея АН СССР были подведены его итоги; обсуждались вопросы, связанные с продолжением начатых в дни юбилейных торжеств переговоров с германскими, французскими, датскими, американскими, итальянскими и тибетскими учеными. Был принят ряд решений о совместных проектах в различных областях научной деятельности.

Международные научные связи. С. 229—232.

27 сентября

Академия чествовала своих героев труда, проработавших в ней 25 и более лет.

Материалы к истории АН. С. 54.

28 сентября

В Ленинград вернулся этнолого-лингвистический отряд (руководитель Б. Я. Владимирцов) Монгольской экспедиции.

ПФА РАН, ф. 339, оп. 1-1925, д. 3, л. 1.

30 сентября

Началась поездка Н. Я. Марра в Абхазию в связи с вопросом о введении нового абхазского письма.

Известия АН СССР. Сер. VI. 1925. Т. 19. С. 992.

А. Н. Лабунцов выступил в Геологическом музее с докладом о результатах командировок в Хибинские тундры в 1925 г.

Доклады АН. Сер. А. 1926. Январь. С. 15—16.

Сентябрь

Ко дню юбилея учреждения Академии наук подготовили выставки (Архив, Библиотека); были выпущены юбилейные издания: А. М. Ляпунов «О формах равновесия неоднородной жидкости в состояниях вращения», А. А. Шахматов «Синтаксис русского языка» и др.; ряд исторических справочников по важнейшим учреждениям Академии.

Материалы по истории АН. С. 54.

Академик А. Е. Ферсман находился в научной командировке на побережье Белого моря с целью изучения месторождений урановых руд.

Научный работник. 1925. № 3. С. 138.

Научный сотрудник МАЭ Ю. Н. Серк командирован на Дальний Восток для изучения тунгусских племен.

Научный работник. 1925. № 3. С. 28.

1 октября

Началось фактическое объединение архивов академических учреждений в Общий архив Академии наук СССР, который состоял из четырех отделов: 1) Научный архив (б. Архив Конференции); 2) Административно-технический (б. Архив Правления); 3) Русского языка и словесности (б. Архив ОРЯС) и 4) Библиотека.

Отчет АН за 1925 г. С. 53.

В Берлине состоялось советско-германское совещание по вопросам развития совместной научной деятельности. В нем приняли участие президент Общества содействия развитию немецкой науки Ф. Шмидт-Отт и управляющий делами СНК Н. П. Горбунов. На совещании обсуждались совместные экспедиция в Монголию и Северную Сибирь, малярийные экспедиции, программы генетических исследований с участием Н. И. Вавилова.

Соболев В. С. Для будущего России. С. 80.

3 октября

На заседании Общего собрания непременный секретарь С. Ф. Ольденбург выступил с докладом о закончившихся юбилейных торжествах. Было решено одобрить предложение С. Ф. Ольденбурга по изданию юбилейного сборника и выразить благодарность Конференции всем сотрудникам Академии за «понесенный ими в связи с проведением юбилея усиленный труд».

Известия АН СССР. Сер. VI. 1925. Т. 19. С. 862.

При Академии наук образована постоянная Комиссия по вопросам научных сношений с заграницей в составе членов президиума и представителей отделений (Н. С. Курнаков, Ф. Ю. Левинсон-Лессинг, В. М. Истрин, Е. Ф. Карский, В. В. Бартольд, Н. Я. Марр), рассматривавшая вопросы научных связей с Германией.

Известия АН СССР. Сер. VI. 1925. Т. 19. С. 863; Советско-германские научные связи. С. 159.

5 октября

По постановлению ОФМ произошло разделение Геологического и минералогического музея Академии наук на два самостоятельных музея: Геологический музей Петра Первого Академии наук СССР и Минералогический музей Академии наук СССР. С отнесением Общей геологической библиотеки к Минералогическому музею.

Отчет АН за 1925 г. С. 76; ПФА РАН, ф. 1, оп. 1а-1925, д. 174, л. 36.

Принят декрет ВЦИК и СНК «Положение о Народном комиссариате просвещения РСФСР». В нем отмечалось, что Наркомпрос РСФСР руководит в республике научной, ученой, учебной, политико-просветительной и ху-

дожественной деятельностью как общего, так и профессионального характера и подчиняется ВЦИК и СНК РСФСР.

Организация науки. Кн. 1. С. 62.

10 октября

Академик А. Ф. Иоффе командирован для научной работы во Францию и Америку.

Научный работник. 1925. № 3. С. 139.

17 октября

С. Ф. Платонов направил письмо в президиум Академии наук по поводу плана «Новая Москва». В письме отмечалась необходимость сохранения усадебного дома В. В. Голицына. (Позднее на месте этого дома было возведено здание ГОСПЛАНа СССР. — *Сост.*).

ПФА РАН, ф. 18, оп. 2, д. 53, л. 57.

24 октября

Главнаука приняла распоряжение о порядке получения научных командировок за границу.

Научный работник. 1927. № 12. С. 117.

28 октября

На заседании президиума Академии наук было сообщено о разрешении Главлита на ввоз иностранной научной литературы для надобностей РАН.

ПФА РАН, ф. 2, оп. 1-1925, д. 35, л. 40.

29 октября

Комиссия Политбюро по руководству празднованием юбилея Всесоюзной Академии наук предложила: «Поручить Академии наук вести переговоры по поводу предложений, сделанных иностранными делегациями ученых о связи научной работы, ведущейся в СССР, с научной работой за границей с тем, чтобы окончательные результаты переговоров подлежали утверждению Совнаркома». Для этого в Совнаркоме была назначена комиссия для связи и наблюдения за работой Академии наук.

Академия наук в решениях Политбюро. С. 41—44.

На заседании Комиссии по изучению оз. Байкал было заслушано сообщение В. Н. Сукачева «Результаты работ ботанической партии Байкальской экспедиции 1925 г.».

Отчет АН за 1925 г. С. 238.

Октябрь

Под председательством П. Ланжевена создан Комитет по научным связям Франции с Россией.

В. И. Вернадский. Дневники. Март 1921—август 1925. М., 1999. С. 101.

Состоялась экспедиция КЕПС под руководством А. Е. Ферсмана в Узбекистан, Таджикистан и Туркменистан. А. Е. Ферсманом был организован караван в пустыню Каракум для изучения полезных ископаемых.

Материалы к истории АН. С. 55.

1 ноября

На Байкале начались работы Байкальской экспедиции Комиссии по изучению оз. Байкал. Работы финансировались правительством Бурят-Монгольской АССР при содействии Зоологического музея и Иркутской магнитно-метеорологической обсерватории.

Отчет АН за 1926 г. Ч. II. С. 249.

4 ноября

На заседании Комиссии по научным экспедициям с сообщением о ходе работ Северо-Уральской экспедиции выступил Б. Н. Городков.

Документы по истории АН. 1. С. 333—334.

Были утверждены экспедиции: Среднеазиатская — руководитель академик В. В. Бартольд, Ильменских гор — В. И. Крыжановский, Забайкальская — К. А. Ненадкевич, Тургайская — М. В. Баярунас, Северо-Двинская — М. Б. Едемский, Уссурийская — А. М. Дьяконов, Байкальская — Г. Ю. Верещагин, Дальневосточная — академик Н. В. Насонов, Ленинградская — В. А. Траншель, Гравиметрическая — П. М. Никифоров, Волжско-Камская — академик Н. Я. Марр, Новоземельская — П. В. Виттенбург, Гыданская — Б. Н. Городков, Крымская — академик Н. С. Курнаков, Уральская — В. И. Крыжановский, Карадагская — академик Ф. Ю. Левинсон-Лессинг, Южно-Уральская — С. С. Неуструев, Амгуньская — Л. Я. Штернберг, Черноморская — академик Н. В. Насонов и за пределы СССР — в страны арабской культуры — академик И. Ю. Крачковский.

Отчет АН за 1925 г. С. 268.

9 ноября

С. Ф. Ольденбург направил полномочному представителю СССР в Персии К. К. Юреневу письмо с благодарностью за передачу Азиатскому музею собрания арабских и персидских рукописей.

Документы по истории АН. 1. С. 335.

10 ноября

На заседании Комиссии Совнаркома СССР по научному исследованию Монголии под председательством зам. председателя комиссии С. Ф. Ольденбурга был рассмотрен вопрос о создании института изучения Монголии. Комиссия пришла к выводу о нецелесообразности его создания в 1925 г. в г. Урге.

ПФА РАН, ф. 139, оп. 1-1925, д. 3, л. 2 об.; Международные научные связи. С. 223.

11 ноября

На заседании ОФМ решено просить члена-корреспондента Н. М. Кулагина быть представителем Академии наук в Государственном комитете по охране природы.

ПФА РАН, ф. 1, оп. 1а-1925, д. 174, л. 100.

14 ноября

Общее собрание утвердило П. П. Лазарева представителем от Академии наук в экспертной комиссии по присуждению премии им. В. И. Ленина.

Л. П. Сементковская возбудила вопрос об обеспечении инвалидов литературного труда и вдов литературных работников — в ознаменование исполняющегося в 1926 г. юбилея русской литературы (считая от появления в свет первого литературного труда А. Д. Кантемира). Общее собрание решило сообщить НКП о желательности обратить особое внимание на крайне тяжелое положение семей покойных ученых и писателей.

Объявлено о прибытии хранившихся в Дальневосточном университете 11 ящиков с индийскими коллекциями, собранными ученым хранителем МАЭ А. М. Мервартом.

В составе БАН образован Кабинет византиноведения.

Доложено о передаче в Пушкинский Дом писем А. С. Пушкина из коллекции Дворца-музея Юсуповых. Принято решение о публикации писем в издании Академии наук.

Решено приобрести подлинные записки А. Д. Меншикова за 11 000 руб.

На должность директора Палеографического музея избран Н. П. Лихачев, на должность помощника директора БАН — С. В. Рождественский.

ПФА РАН, ф. 1, оп. 1а-1925, д. 174, л. 37—39.

18 ноября

В. В. Бартольд читал на заседании ОИФ заключение о возможностях Средне-Азиатского комитета по делам музеев и охраны памятников старины, искусства и природы (Средазкомстарис) в Академии наук.

ПФА РАН, ф. 1, оп. 1а-1925, д. 174, л. 181 об.—182.

19 ноября

Политбюро утвердило состав комиссии для связи и наблюдения за работой Академии наук. В качестве председателя был избран заведующий учетно-распределительным отделом ЦК партии С. И. Сырцов, сопредседателем — А. В. Луначарский, членами — В. П. Милютин и Н. П. Горбунов.

Академия наук в решениях Политбюро. С. 44—45.

24 ноября

Открыла свою деятельность образованная при ОРЯС Комиссия по собиранию словарных материалов по древнерусскому языку (КСМ). Заседания проходили под председательством академика А. И. Соболевского.

Отчет АН за 1925 г. С. 254.

30 ноября

На заседании президиума Академии наук доложена просьба Пушкинского Дома о национализации квартиры, в которой скончался А. С. Пушкин.

ПФА РАН, ф. 2, оп. 1-1925, д. 35, л. 51 об.

На заседании ОФМ А. Е. Ферсман доложил об окончании работ Комиссии по распределению государственного радия. Принято решение о создании проекта распределения государственного радия и поручить заместителю директора Радиевого института профессору В. Г. Хлопину согласование этого вопроса в соответствующих инстанциях.

Принято решение о желательности разделения Государственного минералогического музея на два самостоятельных академических учреждения с присоединением геологической библиотеки к Геологическому музею.

А. Е. Ферсман сообщил, что во время юбилейных торжеств по предложению члена Геологического комитета в Пекине профессора Ли обсуждался план совместной экспедиции китайских и русских ученых в районы Восточной Сибири и Китая.

Известия АН СССР. Сер. VI. 1925. Т. 19. С. 931—932.

2 декабря

Н. Я. Марр на заседании ОИФ рассказал о новой организации — Яфетическом институте, который состоит из трех секций: палеонтологической, живых яфетических языков и яфетических литературных языков.

ПФА РАН, ф. 1, оп. 1а-1925, д. 174, л. 184—184 об.

3 декабря

Началась заграничная командировка академика П. П. Лазарева.

Отчет АН за 1923 г. С. 270.

Организованное в сентябре 1924 г. путем передачи материалов из Рукописного и Русского отделений Картографическое отделение БАН было утверждено Общим собранием как самостоятельная научно-административная единица. За год из Государственного книжного фонда, Тихвинского монастыря и магазинов в него поступило 6326 листов карт и планов и 138 атласов и путеводители.

Отчет АН за 1925 г. С. 47.

Представитель Казахстана при ВЦИК обратился в Академию наук СССР с предложением принять на себя организацию научно-исследовательских экспедиций в районы кочевого и полукочевого хозяйства.

На заседании Общего собрания с докладом об обращениях в Академию наук автономных республик с предложениями о проведении научных исследований на их территориях выступил непременный секретарь С. Ф. Ольденбург. После обсуждения доклада Общее собрание признало необходимым просить непременного секретаря образовать особую комиссию из представителей КЕПС и КИПС с привлечением в ее состав всех заинтересованных специалистов для подробного рассмотрения этого вопроса.

Учрежден Институт практикантов при музеях Академии наук, о чем возбуждено ходатайство перед Управлением делами Совнаркома СССР.

Решением Общего собрания Физиологическая лаборатория реорганизована в Физиологический институт Академии наук.

В БАН открыты два новых отделения: Картографическое с отделами картографическим и нотным и VI отделение читального зала. При II отделении БАН открыты также Кабинет инкунабул и иностранных рукописей.

Принята в ведение Академии наук по Пушкинскому Дому от общества «Старый Петербург» квартира в доме № 12 по наб. р. Мойки, где скончался А. С. Пушкин.

Утверждены избранные по отделениям члены-корреспонденты: А. А. Иванов, А. А. Яковкин, Никодем Каро, А. Зоммерфельд, Ж. Урбен, Э. Абдергальден, Д. К. Зеленин, В. В. Майков, Ф. Лоренц, И. А. Миккола, Ф. Пастернек, Шарль Диль, А. Э. Шмидт, Кёпрюлю-Заде Мехмед Фуад. Почетными членами Академии наук СССР избраны профессора С. А. Аррениус и Г. А. Лоренц.

ПФА РАН, ф. 1, оп. 1а-1925, д. 174, л. 41—42 об.

9 декабря

На заседании ОФМ сообщалось, что в честь 200-летия Академии наук две малые планеты получили название: планета 829 — Academia, планета 830 — Petropolitana.

ПФА РАН, ф. 1, оп. 1а-1925, д. 174, л. 106 об.

15 декабря

В. Н. Перетц выступил на заседании ОРЯС с сообщением о сложностях в работе Комиссии по изданию сочинений М. В. Ломоносова.

Комиссия по составлению словаря русского языка переименована в «Постоянную словарную комиссию при ОРЯС АН СССР».

ПФА РАН, ф. 1, оп. 1а-1925, д. 174, л. 129—129 об.

17 декабря

Академия наук направила в Управление делами СНК отношение с сообщением о преобразовании Физиологической лаборатории в Физиологический институт.

Документы по истории АН. 1. С. 336.

19 декабря

В Париже скончался историк, академик П. Г. Виноградов.

Персон. состав. Кн. 1. С. 94.

20 декабря

В. В. Бартольд был командирован в Турцию по приглашению Турецкой республики для чтения курса истории Средней Азии.

Материалы к истории АН. С. 56.

27 декабря

Пушкинский Дом устроил юбилейную выставку «Памяти декабристов».

Научный работник. 1926. № 1. С. 129.

28 декабря

Окончилась заграничная командировка академика П. П. Лазарева. За время командировки он посетил Берлин, Париж, Лейден и Гарлем, принимал участие в качестве представителя Академии наук в юбилее профессора Лоренца, на заседании Парижской Академии наук прочитал доклад о работах по Курской магнитной аномалии.

Отчет АН за 1925 г. С. 270.

31 декабря

Французский комитет научных связей с Россией обратился к С. Ф. Ольденбургу с письмом об организации комитета и восстановлению научных связей.

Международные научные связи. С. 232—234.

В течение года

Избраны: действительными членами — Ф. Ю. Левинсон-Лессинг, Н. П. Лихачев; членами-корреспондентами — А. Д. Архангельский, М. В. Павлова, Д. К. Зеленин, А. А. Иванов, М. Ф. Кёпрюлю-Заде, В. В. Майков, А. Э. Шмидт, А. А. Яковкин; иностранными членами — А. С. Вудворд, Г. Я. Геер, А. Гейм (Хейм), Г. Камерлинг-Оннес, Ф. Лоренц, М. Люжон, К. Нейберг, Ш.-Э. Пикар, В. Рамзай, П.-П.-Э. Ру, П.-М. Термье, И. Г. К. Г. Г. Штейнман, Г. О. Юэль, Э. Абдергальден, П.-Э. Аппель, Г. П. фон Грот, Ф.-А.-А. Лакруа, Э.-Ш.-М. Сенар, Ш.-М. Диль, А. Зоммерфельд, Н. Каро, И. Ю. (И. А.) Миккола, Ф. Пастрнек, Ж. Урбен.

Вышли в свет: Краткие отчеты по исследованию Северной Монголии в связи с Монголо-Тибетской экспедицией П. К. Козлова. Л.: Изд. АН; Отчет о деятельности Российской Академии наук за 1924 г. Л.; Записная книжка Российской Академии наук. Л.; Академия наук Союза Советских Социалистических республик, ее задачи, разделение и состав. Л.; Список действительных членов Академии наук Союза Советских Социалистических республик. 1725—1925 гг. Л.; Справочник для участников празднования двухсотлетнего юбилея Академии наук. Л.; Библиотека. Л.; Физико-математический институт. Л.; Химический институт. Л.; Биологические лаборатории. Л.; Геологический музей. Л.; Минералогический музей. Л.; Зоологический музей. Л.; Ботанический музей. Л.; Пушкинский Дом. Л.; Толстовский музей. Л.; Музей антропологии и этнографии. Л.; Музей палеографии. Л.; Постоянная комиссия по изучению племенного состава населения России и сопредельных стран. Л.; Систематический указатель изданий Академия наук СССР, вышедших в свет с 1 января 1917 г. по 1 сентября 1925 г. Л.; *Каринский Н. М.* Образцы письма древнейшего периода русской истории. Л.; *Шахматов А. А.* Синтаксис русского языка. Вып. 1. Л.; Памятники Синая археологические и палеографические. Вып. 1. Л.; *Сушкин П. П.* Список и распределение птиц Русского Алтая и ближайших частей Северо-Западной Монголии с описанием новых и малоизвестных форм. Л.; Памятники культурных и дипломатических сношений России с Италией. Т. 1. Вып. 1. Л.; *Бенешевич В. Н.* Памятники Синая археографические и палеографические. Вып. 2. Л.; *Курнаков Н. С.* Введение в физико-химический анализ. Л.; *Северцов А. Н.* Главные направления эволюционного процесса. Л.

Начали издаваться: Записки Коллегии востоковедов при Азиатском музее (по 1930 г.); Материалы Комиссии по изучению Якутской Автономной Советской Социалистической Республики (по 1931 г.); Памятники Синая, археологические и палеографические; Тексты и разыскания по кавказской филологии.

Продолжались издания: Доклады Академии наук СССР; Ежегодник Зоологического музея АН СССР; Записки РАН по ОФМ; Известия Академии наук СССР (серия А); Известия Бюро по евгенике; Известия Кавказского историко-археологического института в Тифлисе; Известия Отделения русского языка и словесности РАН; Известия Сапропелевого комитета; Материалы для изучения естественных производительных сил России; Материалы по яфетическому языкознанию; Монографии, издаваемые Комиссией по изучению естественных производительных сил СССР; Полное собрание русских летописей; Природа; Русская историческая библиотека; Сборник Музея антропологии и этнографии при АН СССР; Труды Геологического и минералогического музея Российской академии наук; Труды Комиссии по изучению племенного состава населения России и сопредельных стран; Труды Якутской экспедиции; Яфетический сборник; Bulletin mensuel de la station sismique de 1-ère classe Baku; Bulletin mensuel de la station sismique centrale Pulkovo; Bulletin mensuel de la station sismique de 1-ère classe Sverdlovsk; Bulletin mensuel de la station sismique de 1-ère classe Irkutsk.

Работали экспедиции

Продолжала работу Олонецкая экспедиция Зоологического музея (руководитель Г. Ю. Верещагин).

Зоологический институт. 150 лет. Л., 1982. С. 27.

Начались: Якутская экспедиция АН, первая Каракумская экспедиция, Североуральская экспедиция. Началось изучение соляных озер Крыма.

Ферсман А. Е. Экспедиционная деятельность. С. 5.

В заграничных командировках находились академики: В. В. Стеклов (Германия, Италия, Австрия), П. П. Сушкин (США, Франция, Германия), П. П. Лазарев (Германия, Франция, Нидерланды), А. Н. Северцов (Германия, Австрия, Италия, Великобритания), С. П. Костычев (Берлин, Париж, Стокгольм), В. В. Бартольд (Самарканд, Бухара, Турция), Ф. И. Щербатской (Брюссель, Париж).

В Лейдене состоялось международное чествование 50-летия ученой деятельности основателя электронной теории Г. А. Лоренца. Представителями Академии были А. Ф. Иоффе, П. П. Лазарев, О. Д. Хвольсон.

Отчет АН за 1925 г. С. 270.

Академия наук дала заключение о правительственном проекте переписи населения. СНК СССР решил привлечь Академию наук к работам Центрального статистического управления по подготовке переписи. В связи с этим Комиссия по изучению племенного состава образовала подкомиссию по подготовке ко всеобщей переписи, был составлен новый список народностей СССР.

Научный работник. 1927. № 12. С. 47—48.

Библиотекой Академии наук был приобретен из собрания Бутлеровых экземпляр сочинений Бонавентуры 1477 г. с маргиналиями, приписываемыми Дж. Савонароле.

Отчет АН за 1925 г. С. 45.

В БАН поступили книги церковно-славянской печати из Тихвинского монастыря, из библиотеки Мраморного дворца.

Отчет АН за 1925 г. С. 50.

Зоологический музей вел переписку с музеями Германии, где с 1914 г. остались его коллекции. Из них в 1925 г. удалось получить обратно только коллекцию голых моллюсков, переданных в 1902—1909 гг. профессору Г. Зимроту.

Отчет АН за 1925 г. С. 138.

Малярийная комиссия при Зоологическом музее получила из Британского энтомологического бюро коллекцию, значительно ускорившую работы по составлению карты распространения комаров в СССР.

Отчет АН за 1925 г. С. 143.

1926

Январь—март

Командированный в США А. Ф. Иоффе изучал вопрос о роли научных исследований в американской промышленности и читал лекции в 12 крупнейших университетах. О научных результатах этой поездки он сделал ряд докладов в Ленинграде и Москве.

Отчет АН за 1926 г. Ч. II. С. 10.

2 января

Управление делами Совнаркома СССР сообщило, что оно считает необходимым привлечение АН СССР к работам ЦСУ по составлению программы и инструкции для проведения предстоящей Всесоюзной переписи, подлежащих рассмотрению на Статистическом съезде. В соответствии с изложенным сообщением президиум АН вошел в надлежащие сношения с ЦСУ, уведомив, что представителем Академии наук при разработке указанных вопросов будет ученый секретарь КИПС профессор С. И. Руденко. Общее собрание Академии наук одобрило распоряжение президиума.

Исполнительная комиссия Статистических съездов уведомила Академию наук о перенесении Всесоюзного статистического съезда на 20 января 1926 г. и об условиях участия в нем. По распоряжению президиума Академии наук для участия в съезде командированы по КИПС профессор В. П. Семенов-Тян-Шанский и по КЯР — член Комиссии по изучению Якутской АССР профессор С. П. Швецов.

Утверждено постановление ОФМ об избрании членом-корреспондентом Академии наук профессора К. Д. Глинки.

На заседании президиума принято решение о создании Постоянной комиссии по изучению оз. Байкал

ПФА РАН, ф. 2, оп. 1-1926, д. 75, л. 1—2 об.

6 января

На заседании ОФМ решено возбудить перед Управделами Совнаркома СССР вопрос об учреждении при Академии наук Постоянной комиссии по изучению оз. Байкал.

Решено образовать Комиссии при НКП для объединения и руководства делами по раскопкам позвоночных на территории СССР.

Академик-секретарь А. Е. Ферсман доложил просьбу ОРЯС об изыскании средств на окончание издания сочинений М. В. Ломоносова, ввиду того что в оставшихся недопечатанными VI и VII томах помещаются статьи исключительно по химии и физике. Заседание решило просить ОРЯС передать материалы ОФМ и избрать комиссию в составе Н. С. Курнакова, П. П. Лазарева, А. Ф. Иоффе и Д. П. Коновалова; просить В. А. Стеклова своевременно, не откладывая, собрать эту комиссию.

ПФА РАН, ф. 1, оп. 1а-1926, д. 175, л. 35—37.

13 января

На заседании ЦЕКУБУ было принято решение о пересмотре списков научных работников.

Организация науки. Кн. 2. С. 344.

15 января

Полпред в Персии прислал в дар Азиатскому музею арабские и персидские рукописи.

ПФА РАН, ф. 1, оп. 1а-1926, д. 175, л. 127 об.

16 января

На заседании президиума РАН доложена просьба Бурятской республики о принятии Академией наук на себя составление программы научного исследования Бурятии.

ПФА РАН, ф. 2, оп. 1-1926, д. 75, л. 7.

16—25 января

В Москве состоялся II Всесоюзный съезд ботаников под председательством академика И. П. Бородина. На съезде присутствовало 465 человек. Было прочитано 252 доклада. С. П. Костычев выступил с докладом о проблемах ферментологии.

Научный работник. 1926. № 1. С. 58; Академия наук СССР за десять лет. С. 47.

17 января

На заседании ОФМ решено в Геологическом музее создать отдел Полярных стран.

ПФА РАН, ф. 1, оп. 1а-1926, д. 175, л. 48.

21 января

На заседании президиума Академии наук доложено заявление А. Е. Ферсмана о необычайно тяжелом положении академических учреждений из-за отсутствия новых научных изданий из-за границы.

ПФА РАН, ф. 2, оп. 1-1926, д. 75, л. 10.

В Павии скончался медик, гистолог, член-корреспондент Академии наук К. Гольджи.

Персон. состав. Кн. 1. С. 505.

29 января

Директор Почвенного института Ф. Ю. Левинсон-Лессинг обратился в КЕПС с письмом об участии института в I Международном конгрессе почвоведов (Вашингтон, 11—23 июля 1927 г.).

ПФА РАН, ф. 20, оп. 1, д. 125, л. 100; Документы по истории АН. 2. С. 14—15.

30 января

На заседании президиума Академии наук решался вопрос о передаче ей Пушкинского заповедника.

ПФА РАН, ф. 2, оп. 1-1926, д. 75, л. 12.

Январь

В Симеизском отделении Пулковской обсерватории установлен сорокадюймовый рефлектор, изготовленный фирмой Грэбба (Великобритания).

Научный работник. 1926. № 1. С. 100.

1 февраля

На заседании президиума Академии наук доложено сообщение вице-президента о том, что со стороны центральной власти нет препятствий к возвращению академика В. И. Вернадского в Ленинград (включен в ведомость штатных служащих Академии с 1 октября 1925 г.).

ПФА РАН, ф. 2, оп. 1-1926, д. 75, л. 21.

2 февраля

На торжественном годовом Общем собрании Академии наук М. М. Богословский произнес речь «Русское общество и наука при Петре Великом».

Отчет АН за 1925 г. С. 409.

3 февраля

Президент Главной палаты мер и весов СССР академик Д. П. Коновалов обратился в ОФМ с ходатайством принять участие в разрешении вопросов общего принципиального значения, касающихся системы мер и весов СССР.

Документы по истории АН. 2. С. 17—18.

6 февраля

На заседании Общего собрания утверждено новое положение о Постоянной библиотечной комиссии (ПБК), согласно которому в ее задачу входит регулирование вопроса о выписке иностранных изданий с согласованием деятельности всех академических библиотек с Центральной библиотекой.

Отчет АН за 1926 г. С. 43.

8 февраля

В г. Мертон, близ Лондона, скончался биолог, член-корреспондент Академии наук У. Бетсон.

Персон. состав. Кн. 2. С. 338.

9 февраля

Профессор И. Г. Александров обратился к председателю Временного бюро съездов по естественным производительным силам при Госплане СССР с письмом о необходимости исследования запасов минерального сырья на юге страны в связи со строительством Днепрогэса.

Документы по истории АН. 2. С. 19.

10 февраля

В последней квартире А. С. Пушкина (наб. р. Мойки, д. 12) впервые была торжественно отмечена 89-я годовщина его смерти. На собрании при-

сутствовали несколько академиков во главе с президентом Академии наук А. П. Карпинским, представители научных и общественных организаций. В 14 ч 45 мин, в час кончины поэта, хор Академической капеллы исполнил «Похоронный марш» Шопена и «Реквием» Моцарта.

50 лет Пушкинского Дома. М.; Л., 1956. С. 21.

12 февраля

Президиум Ленинградского совещания представителей секции Бюро съездов постановил образовать Комиссию по исследованию запасов минерального сырья на юге страны в связи со строительством Днепрогэса. Председателем комиссии был избран академик В. А. Стеклов.

Документы по истории АН. 2. С. 19.

13 февраля

На заседании президиума Академии наук одобрен план исследования Казахстана.

ПФА РАН, ф. 2, оп. 1-1926, д. 75, л. 26 об.

15 февраля

Академия наук приняла культурное шефство над Военно-политической академией им. Н. Г. Толмачева.

Научный работник. 1926. № 1. С. 97—98.

20 февраля

Академия наук чествовала президента А. П. Карпинского по поводу его 80-летия со дня рождения, 60-летия научной деятельности, 40-летия пребывания в Академии наук и 10-летия на посту президента.

Материалы к истории АН. С. 58.

На заседании президиума доложена просьба старшего этнографа МАЭ Л. Я. Штернберга, сотрудника 1-го разряда МАЭ С. А. Штернберг и ученого хранителя МАЭ В. Г. Богораза о командировании их на XXII съезд американистов в Риме.

Минералогический музей приобрел коллекцию минералов профессора М. А. Толстопятова.

ПФА РАН, ф. 2, оп. 1-1926, д. 75, л. 28.

Статистико-экономический отряд Якутской экспедиции возвратился в Ленинград из Якутской АССР.

Отчет АН за 1926 г. Ч. II. С. 216.

25 февраля

Казанский университет торжественно праздновал 100-летие неэвклидовой геометрии Н. И. Лобачевского. От имени Академии наук выступил с приветствием вице-президент академик В. А. Стеклов. Наркомпрос РСФСР принял решение о восстановлении конкурса на международную премию им. Н. И. Лобачевского.

Материалы к истории АН. С. 58.

26 февраля—6 марта

На 1-м Всесоюзном тюркологическом съезде в Баку от Академии наук выступили с докладами академики В. В. Бартольд, С. Ф. Ольденбург, Н. Я. Марр, профессора С. И. Руденко, А. Н. Самойлович. Съезд одобрил новый единый алфавит для тюркских народов на латинской основе.

ПФА РАН, ф. 2, оп. 1-1926, д. 15, л. 289—295, 296—301; Отчет АН за 1926 г. Ч. II. С. 142.

3 марта

В. И. Вернадский возвратился в Ленинград из четырехлетней заграничной командировки.

Мочалов И. И. В. И. Вернадский. С. 249.

6 марта

Ф. Ю. Левинсон-Лессинг избран председателем КЯР.

Утверждены переход КЕПС в непосредственное ведение Общего собрания Академии наук, а также проект положения о Постоянной комиссии по раскопкам остатков позвоночных (КРОН).

Научный сотрудник Отдела по генетике и евгенике Т. К. Ленин командирован на Северный Кавказ сроком на 8 месяцев для производства опытов по гибридизации твердых пшениц в нормальных условиях их произрастания.

На заседании Общего собрания было доложено о собственноручном письме Л. Н. Толстого с выражением благодарности за избрание его членом-корреспондентом Академии наук. Положено передать в Пушкинский Дом.

ПФА РАН, ф. 1, оп. 1 а-1926, д. 175, л. 9 об.—10.

10 марта

А. Е. Ферсман и Б. А. Линденер направили в президиум АН СССР письмо с предложением переименовать КЕПС в Комитет по изучению естественных производительных сил СССР.

ПФА РАН, ф. 2, оп. 1-1926, д. 30, л. 21.

11 марта

На заседании президиума Академии наук озвучено сообщение С. Ф. Платонова о начале слияния АК с ПИК под названием «Историко-археографической комиссии».

ПФА РАН, ф. 2, оп. 1-1926, д. 75, л. 37.

13 марта

На заседании президиума решено просить С. Ф. Ольденбурга, В. А. Стеклова и председателя месткома Академии наук составить «тройку» для «осуществления культшефства над Военно-политической Академией».

Решено выплатить 1000 руб. за исполнение работ по установке мозаики М. В. Ломоносова «Полтавская баталия».

ПФА РАН, ф. 2, оп. 1-1926, д. 75, л. 37 об.—38 об., л. 49.

15 марта

В Париже скончался филолог, член-корреспондент Академии наук П. Ф. Фукар.

Персон. состав. Кн. 1. С. 478.

16 марта

Президиум АН СССР утвердил порядок предоставления рукописей научных работ для напечатания в изданиях Академии. Право предоставления статей для печатания во всех изданиях предоставлено исключительно действительным членам Академии наук.

ОР РНБ, ф. 585, оп. 1-1926, д. 817, л. 11.

17 марта

На собрании комитета Пушкинского Дома решено направить в президиум Академии наук предложение об устройстве мемориальной комнаты Н. А. Котляревского.

ОР РНБ, ф. 585, оп. 1-1926, д. 802, л. 1.

20 марта

На заседании президиума положено просить НКИД о доставке книг и денег из наследства Круазе ван дер Копп в Полпредство в Берлине с дальнейшей пересылкой в Академию наук.

ПФА РАН, ф. 2, оп. 1-1926, д. 75, л. 42 об.

23 марта

На заседании СНК СССР принято решение об учреждении при музеях Академии наук 25 штатных должностей практикантов.

Документы по истории АН. 2. С. 20.

24 марта

В Берлине состоялось совместное заседание Общества изучения Восточной Европы и Прусского метеорологического института. С докладом об исследованиях Новой Земли и о зимовке на радиостанции «Маточкин Шар» выступил ученый секретарь ППК А. И. Толмачев.

Отчет АН за 1926 г. Ч. II. С. 25—26.

30 марта

КИС переименован в Комитет по исследованию союзных и автономных республик.

ПФА РАН, ф. 2, оп. 1-1926, д. 75, л. 48 об.

1—4 апреля

В Ленинграде состоялась III конференция заведующих учреждениями Главнауки РСФСР. Академики Н. Я. Марр, А. Ф. Иоффе и С. Ф. Ольденбург выдвинули «Требования о связи научно-технических институтов с производством и приближении культурных учреждений к массам». На конференции был отмечен рост краеведческой работы. Отмечено, что в СССР организовано 1400 краеведческих ячеек.

Научный работник. 1926. № 4. С. 85.

2 апреля

В Академии наук открылось объединенное совещание московского и ленинградского бюро съездов при Госплане по изучению производственных сил.

Научный работник. 1926. № 4. С. 85.

Совнарком РСФСР установил принцип признания научных учреждений РСФСР учреждениями союзного значения.

ПФА РАН, ф. 1, оп. 1 а-1926, д. 175, л. 15 об.

2—7 апреля

Представитель Академии наук К. Д. Глинка участвовал в заседаниях Международной ассоциации почвоведов в Гронингене (Голландия) в связи с подготовкой Международного почвенного конгресса.

ПФА РАН, ф. 2, оп. 1926-1, д. 15, л. 426.

3 апреля

Образован Особый комитет по исследованию союзных и автономных республик (ОКИСАР). Председателем комитета назначен А. Е. Ферсман. Комитетом организованы Казахстанская, Карельская и Каракумская экспедиции и образована специальная Закавказская комиссия под председательством академика Ф. Ю. Левинсон-Лессинга.

Соболев В. С. Для будущего России. С. 121.

Заведующий Организационной лабораторией Государственного рефлексологического института по изучению мозга В. В. Добрынин представил записку об учреждении при Академии наук Лаборатории по организации умственного труда. Для рассмотрения этого вопроса сформирована комиссия под председательством непременного секретаря из академиков Н. С. Курнакова, В. В. Бартольда, В. И. Вернадского и А. Е. Ферсмана.

На заседании Общего собрания В. И. Вернадский прочел записку о необходимости возобновления работ Комиссии по истории наук. Решено признать в принципе необходимым возобновление работ указанной комиссии и просить В. И. Вернадского сообщить президиуму свои соображения о ее составе.

Член-корреспондент Академии наук, профессор Т. Нёльдеке избран ее почетным членом.

ПФА РАН, ф. 1, оп. 1а-1926, д. 175, л. 11 об.—12 об.

4 апреля

Начались работы Уссурийской энтомологической экспедиции Зоологического музея Академии наук по обследованию энтомофауны Уссурийского края от Владивостока до Хабаровска. Экспедиция собрала 32 тыс. экз. насекомых и птиц.

Научный работник. 1926. № 12. С. 103; Отчет АН за 1926 г. Ч. II. С. 108.

6 апреля

На заседании президиума решено срочно препроводить в Радиевую комиссию при СНК СССР секретное сообщение В. И. Вернадского о распределении и хранении радия, а также о том, чтобы радий впредь не тратить на опыты со светящимися составами, а только на лечебные и научные цели.

ПФА РАН, ф. 2, оп. 1-1926, д. 75, л. 53.

7 апреля

Археографическая комиссия и Постоянная историческая комиссия объединены в Постоянную историко-археографическую. В задачи этой новой комиссии, согласно утвержденному ОИФ положению, вошли: 1) наблюдение за печатанием исторических материалов и сочинений, издаваемых Академией наук, и 2) научное описание, исследование, издание летописей и других исторических источников от древнейших времен до XX в. включительно, относящихся к народностям, населяющим СССР.

Академия наук СССР за десять лет. С. 90—91; ОР РНБ, ф. 585, оп. 1-1926, д. 614, л. 49.

10 апреля

В Монголию и Танну-Тувинскую республику командированы шесть сотрудников Геологического музея.

На заседании президиума доложена просьба А. М. Горького о передаче его архива из Публичной библиотеки в Пушкинский Дом.

Приведено сообщение академика А. Е. Ферсмана о закрытии Главлитом журнала «Природа».

ПФА РАН, ф. 2, оп. 1-1926, д. 75, л. 56 об.—57 об.

12 апреля—23 июля

Экспедиция Академии наук под руководством Н. В. Насонова исследовала пресноводную фауну беспозвоночных животных Юго-Восточной Сибири.

Материалы к истории АН. С. 59.

13 апреля

На заседании президиума доложено сообщение директора Пушкинского Дома об устройстве юбилейных торжеств в связи со 100-летием со дня кончины Н. М. Карамзина.

ПФА РАН, ф. 2, оп. 1-1926, д. 75, л. 62.

14—26 апреля

В Москве состоялся I Всесоюзный горный научно-технический съезд. От Академии наук выступили академики А. П. Карпинский, А. Е. Ферсман. От имени съезда академику Карпинскому как старейшему представителю русской геологии был поднесен адрес.

Научный работник. 1926. № 4. С. 84.

15 апреля

Комиссия Политбюро по организации Всесоюзной академии наук приняла решение передать на рассмотрение и утверждение СНК СССР проект Устава Академии наук. В связи с тем что работа комиссии закончена, комиссию распустить.

Академия наук в решениях Политбюро. С. 46.

Состоялось официальное открытие Биологической станции в Колтушах.

Голиков Ю. П., Ланге К. А. Краткий очерк жизни и деятельности И. П. Павлова // И. П. Павлов. Pro et contra. С. 621.

17 апреля

В Ташкенте проходила конференция по изучению естественных производительных сил Средней Азии, объединившаяся со среднеазиатским сельскохозяйственным съездом. В работе съезда принимал участие А. Е. Ферсман.

Материалы к истории АН. С. 59.

18 апреля

В ГАИМК состоялось торжественное заседание по поводу 35-летия научно-педагогической деятельности С. А. Жебелева. В заседании приняли участие Н. Я. Марр (председатель), С. Ф. Ольденбург, И. Ю. Крачковский, С. Я. Лурье, И. И. Толстой, Б. В. Фармаковский и др. Коллеги и ученики Жебелева поднесли ему машинописный сборник статей. В сборнике приняли участие 57 российских и западных ученых. Рукописи сборника ныне хранятся в РНБ, Научной библиотеке СПбГУ и в РГБ.

Скифский роман. С. 96; Византийский временник. Т. 24. Л., 1926. С. 113—114.

19 апреля

В Женеве скончался экономист, математик, статистик, член-корреспондент Академии наук А. А. Чупров.

Персон. состав. Кн. 1. С. 207.

20 апреля

При Совнаркоме СССР в связи с признанием Академии наук высшим учреждением страны и передачей ее в ведение Совнаркома СССР (27 июля 1925 г.) была создана Комиссия по содействию работам Академии наук СССР. Председателем комиссии был назначен А. С. Енукидзе. Комиссия существовала до 1929 г.

Иоффе А. Е. Международные связи советской науки, техники и культуры. М., 1975. С. 224.

21 апреля

На основании постановлений Общего собрания от 3 апреля 1926 г. и ОИФ от 7 апреля на заседании ОИФ принято решение о соединении Постоянной исторической и Археографических комиссий в одну под названием Постоянной историко-археографической комиссии (ПИАК). Задачи новой комиссии: наблюдение за публикацией исторических материалов, сочинений и научное описание, исследование и издание исторических источников, относящихся к народностям, населяющим СССР. Председателем ПИАК был назначен С. Ф. Платонов, заместителем председателя — В. Г. Дружинин, секретарем — А. И. Андреев.

Отчет АН за 1926 г. С. 311—312; ОР РНБ, ф. 585, оп. 1-1926, д. 614, л. 45.

23 апреля

На заседании президиума Академии наук разрешено закрытие МАЭ для посещений с 1 по 30 июля ввиду ремонта.

ПФА РАН, ф. 2, оп. 1-1926, д. 75, л. 68.

25 апреля—1 сентября

В Тургайскую область командированы сотрудники Геологического музея.

ПФА РАН, ф. 2, оп. 1-1926, д. 75, л. 62.

29 апреля

На заседании президиума принято положение о нормах содержания лиц, отправляющихся в научные экспедиции Академии наук и оплаты их проезда до места назначения.

ПФА РАН, ф. 2, оп. 1-1926, д. 75, л. 75.

30 апреля

В ответ на приглашение Постоянного международного комитета исторических наук об участии в Международном собрании в Женеве (14—15 мая 1926 г.) по вопросам образования сообщено о невозможности участвовать в заседаниях, проводимых на территории Швейцарии.

ПФА РАН, ф. 2, оп. 1-1926, д. 75, л. 76 об.

1 мая—15 июля

Для изучения месторождений урановых и ванадиевых руд в Туркестан командированы от Академии наук профессора В. Г. Хлопин и В. И. Крыжановский.

ПФА РАН, ф. 2, оп. 1-1926, д. 75, л. 55.

7 мая

На Полярный Урал выехала экспедиция Академии наук под руководством профессора Б. Н. Городкова. Цель экспедиции — определение платиноносности районов рек Ляпон и Войкар.

Научный работник. 1926. № 5—6. С. 138.

8 мая

На основании постановления СНК СССР от 23 марта 1926 г. о практикантах ОСАН утвердило правила приема практикантов в академические учреждения.

Документы по истории АН. 2; С. 24—25; ПФА РАН, ф. 1, оп. 11, ед. хр. 173.

10 мая

Подсобные библиотеки всех учреждений Академии наук признаны филиалами Центральной библиотеки Академии наук. Образована специальная комиссия по составлению плана сводного каталога.

Академия наук СССР за десять лет. С. 199.

11 мая

Председатель КИЗ В. И. Вернадский обратился в президиум с просьбой принять во внимание при составлении сметы на печатание в будущем академическом году потребности Комиссии по изучению истории науки.

ПФА РАН, ф. 2, оп. 1-1927, д. 42, л. 2—2 об.

12 мая

Академик В. А. Стеклов отправил в Италию, Амстердам, Вашингтон, Стокгольм, Лондон и Эдинбург письма по вопросу о международном объединении ученых.

На заседании ОФМ решался вопрос об охране Кавказского зубрового заповедника, ввиду того что количество зубров уменьшилось от нескольких сотен до 15.

На заседании ОФМ решено обратиться во Всесоюзную ассоциацию инженеров с предложением о создании научно-изобретательского фонда.

ПФА РАН, ф. 1, оп. 1а-1926, д. 175, л. 67 об.

14 мая—25 сентября

КИПС организовала Горно-Амгуньскую экспедицию для этнографического обследования народностей бассейна р. Амур.

Отчет АН за 1926 г. Ч. II. С. 169—172.

15 мая

В Ленинграде прошел краеведческий съезд Северо-Западной области, на котором была доложена работа КЕПС по выявлению энергетических ресурсов области.

Материалы по истории АН. С. 60.

Научный сотрудник Минералогического музея А. Н. Лабунцов приступил к обследованию пегматитовых жил Северной Карелии. В результате работ найдено 12 урановосных жил.

Отчет АН за 1926 г. Ч. II. С. 87.

16 мая

Российская ассоциация физиков организовала в Ленинграде чествование 50-летия ученой и педагогической деятельности О. Д. Хвольсона. С приветствиями от Академии наук выступили С. Ф. Ольденбург, А. Е. Ферсман и А. Ф. Иоффе.

Материалы к истории АН. С. 60.

17 мая

Состоялось заседание КЕПС, на котором председатель КЕПС В. И. Вернадский выступил с докладом «Очередные задачи изучения естественных производительных сил».

Вернадский В. И. Начало и вечность жизни. М., 1929. С. 347—348; *Мочалов И. И.* В. И. Вернадский. С. 250.

Председатель Комиссии по истории знаний В. И. Вернадский обратился в президиум с письмом о составе КИЗ.

ПФА РАН, ф. 154, оп. 1, д. 1, л. 214.

19 мая

На заседании ЦЕКУБУ было принято решение о сокращении фонда академического обеспечения и о предельных нормах заработка для ученых, получающих академическое обеспечение.

Организация науки. Кн. 2. С. 345.

22 мая

На заседании президиума решено образовать комиссию в составе С. Ф. Платонова, А. И. Андреева, Ф. И. Покровского. В задачи комиссии входило решение вопроса о находящихся в БАН бывших частных литературных и рукописных имуществах. Комиссии поручено иметь в виду, что рукописи и архивы покойных академиков должны храниться в Архиве Академии наук.

ПФА РАН, ф. 2, оп. 1-1926, д. 75, л. 94—94 об.

24—30 мая

П. П. Сушкин участвовал в первом послевоенном Международном орнитологическом конгрессе в Копенгагене.

ПФА РАН, ф. 1, оп. 1а-1926, д. 175, л. 77 об.—78 об.; Отчет АН за 1926 г. Ч. II. С. 11.

24—31 мая

В работе XIV Международного геологического конгресса в Мадриде принимала участие делегация СССР (А. П. Карпинский, Ф. Ю. Левинсон-Лессинг, А. П. Павлов, П. М. Никифоров, А. А. Борисяк и др.). А. П. Карпинский был избран в состав президиума и совета конгресса. С докладами вы-

ступили Павлов, Никифоров и др. Большое внимание привлекли сообщения Никифорова о сконструированных и построенных им в мастерских Физико-математического института сейсмометре и вариометре и об их применении. Никифоров был избран представителем от СССР в постоянное Международное бюро прикладной геофизики.

Отчет АН за 1926 г. Ч. II. С. 4, 13, 23.

24—29 мая

В Ленинграде состоялся II Всесоюзный съезд физиологов с участием иностранных ученых. Почетным председателем съезда был И. П. Павлов. С докладами выступили П. П. Лазарев, А. А. Ухтомский, В. М. Бехтерев и др.

Научный работник. 1926. № 5—6. С. 146.

26 мая

На заседании ОФМ С. Г. Навашин выступил с докладом «О парном сочетании хромосом при делении соматических клеток».

Доклады АН. Сер. А. 1926. С. 142—144.

30 мая

Выехала из Ленинграда Северо-Двинская экспедиция для продолжения раскопок фауны и флоры на Малой Северной Двине. При обработке этого материала академик П. П. Сушкин установил не известный до сих пор вид динозавра.

Материалы по истории АН. С. 60.

30 мая

В Гаспре скончался вице-президент Академии наук В. А. Стеклов (похоронен на Волковом кладбище в Ленинграде 7 июня 1926 г.).

ПФА РАН, ф. 1, оп. 1а-1926, д. 175, л. 17 об.

Из Ленинграда выехала Северо-Двинская экспедиция Геологического музея под руководством научного сотрудника М. Б. Едемского.

Отчет АН за 1926 г. Ч. II. С. 69—70.

1 июня

На Байкале продолжены работы Байкальской экспедиции Комиссии по изучению оз. Байкал.

Отчет АН за 1926 г. Ч. II. С. 249.

1 июня—15 августа

Сотруднику МАЭ Д. К. Зеленину разрешено принять поручение Комитета социалистического изучения искусства участвовать в экспедиции комитета для изучения крестьянского искусства Олонецкого края.

ПФА РАН, ф. 2, оп. 1-1926, д. 75, л. 66 об.

8 июня—25 сентября

Среднеазиатская экспедиция МАЭ, возглавляемая В. В. Бартольдом, проводила этнографические и диалектологические наблюдения в верховьях р. Зеравшан и в других районах Узбекистана.

Отчет АН за 1926 г. Ч. II. С. 125—127.

11 июня

В Самарканд прибыли члены Антропологической секции Среднеазиатской экспедиции МАЭ.

Отчет АН за 1926 г. Ч. II. С. 128.

15 июня

Из с. Мужи в низовьях Оби отправилась на Урал Северо-Уральская экспедиция ПИК под общим руководством Б. Н. Городкова.

Отчет АН за 1926 г. Ч. II. С. 246.

21 июня

В Стоксунде (Стокгольм) скончался геолог, палеонтолог, член-корреспондент Академии наук Э. Хольм.

Персон. состав. Кн. 1. С. 516.

23 июня

А. Н. Крылов в письме С. Ф. Ольденбургу, отказываясь от поста вице-президента Академии наук, писал: «Мне представляется, что значительная часть „ученых учреждений" не есть результат ее (АН. — *Сост.*) естественного роста, а что они суть болезненные чужеродные наросты на ее теле, и чем скорее Академия от них избавится, тем лучше. Мое мнение, что благодаря этим „многочисленным ученым учреждениям" академия напрасно пыжится и может лопнуть, не выросши в вола, как лягушка в басне».

Переписка А. Н. Крылова с непременным секретарем АН СССР академиком С. Ф. Ольденбургом / Публ. и примеч. В. Я. Френкеля // ВИЕТ. 1982. № 1. С. 98.

28 июня

В Берлине состоялась встреча ведущих деятелей немецкой науки с непременным секретарем. С. Ф. Ольденбург имел поручения и полномочия обсудить программу развития научных связей двух стран. Из перечня проблем важнейшими были признаны: организация совместных экспедиций, совместные исследования по ликвидации сифилиса и предоставление Баварской академии наук возможности ознакомления с хранящимися в СССР рукописями Кеплера.

Советско-германские научные связи. С. 152.

Июнь

Начато по соглашению с представителями СНК Казахстана комплексное обследование Казахстана, рассчитанное на 5 лет. Геологическим отрядом Казахстанской экспедиции Академии наук учтены запасы соли самосадочных озер.

Отчет АН за 1926 г. Ч. II. С. 172—196.

Вследствие обращения в Академию наук Комиссии по обследованию хлопководческих районов Закавказья, состоящей при Совете труда и обороны СССР, с просьбой о выяснении возможности использования оз. Гокча (Сезан) для нужд ирригации, энергетики и рыбного хозяйства Особый комитет по изучению союзных и автономных республик начал рекогносцировочные работы по научному исследованию района этого озера.

Отчет АН за 1926 г. Ч. II. С. 202—206.

По предложению СНК Узбекской ССР ОКИСАР приступил к подготовке комплексной экспедиции в Сурхандарьинскую и Кашкадарьинскую области.

Академия наук отправила первую экспедицию в Чувашскую автономную область для лингвистических, этнографических и антропологических исследований.

Материалы к истории АН. С. 61.

Монгольская комиссия отправила в Монголию вторую комплексную экспедицию. Геологическим отрядом руководил И. П. Рачковский, продолжавший обследование западного района МНР. В состав отряда входила М. Ф. Нейбург. Второй геологический отряд Б. М. Куплетского продолжал исследования восточных районов МНР. Почвенно-географический отряд под руководством Б. Б. Полынова совместно с научным сотрудником Монгольского комитета наук В. И. Лисовским обследовал Северную Гоби. Ботанический отряд Н. В. Павлова продолжал исследования растительного покрова Хангайского хребта. В состав экспедиции входил и отдельный зоологический отряд, в котором работали А. Н. Формозов и А. Я. Тугаринов. Последний продолжил свои орнитологические наблюдения, впервые начатые им в Монголии в 1915 г.

АВП РФ, ф. 183, оп. 11, п. 10, л. 2—6; Материалы Комиссии по исследованию Монгольской и Танну-Тувинской народных республик и Бурят-Монгольской АССР. Вып. 1. Л., 1929; *Шастина Н. П.* История изучения МНР. С. 35; Предварительный отчет ботанической экспедиции в Северную Монголию за 1926 г.; Предварительный отчет зоологической экспедиции в Северную Монголию за 1926 г. Л., 1929.

1 июля

Ленинградская ботаническая экспедиция под руководством старшего ботаника Н. А. Буша приступила к геоботаническому исследованию Кингисеппского района.

Отчет АН за 1926 г. Ч. II. С. 94—95.

2 июля

В Стокгольме открылся XIII Физиологический конгресс. В нем приняло участие свыше 600 человек, из них — 12 из СССР.

Отчет АН за 1926 г. Ч. II. С. 33—34.

Из Ленинграда в низовья Енисея и в Гыданскую тундру выехал ученый секретарь ППК А. И. Толмачев.

Отчет АН за 1926 г. Ч. II. С. 240.

2 июля—16 октября

Полярная комиссия Академии наук проводила предварительные работы по подготовке комплексной полярной экспедиции для исследования Гыданской тундры.

Документы по истории АН. 2. С. 20—21.

Гравиметрическая партия Гравитационно-сейсмической экспедиции ФМИ приступила к работам в Криворожском железорудном районе.

Отчет АН за 1926 г. Ч. II. С. 60—62.

12 июля

В связи с кончиной В. И. Стеклова временные обязанности вице-президента возложены на академика А. Е. Ферсмана, непременного секретаря — на И. Ю. Крачковского (при его отъезде в командировку — на А. Е. Ферсмана).

ПФА РАН, ф. 1, оп. 1а-1926, д. 175, л. 18.

14 июля

На заседании президиума решено командировать научного сотрудника ГМ Е. Л. Геккер для выяснения вопроса о возможности вывоза обнаруженного в районе Усть-Кары в вечной мерзлоте мамонта.

Решено просить сотрудника КЕПС М. М. Соловьева приступить к сбору материалов по биографии К. М. Бэра.

Принято решение о праздновании 50-летия со дня кончины К. М. Бэра.

Пушкинскому Дому предложено временно занять помещение в доме № 2 по Тучковой набережной, освобожденное Таможней.

ПФА РАН, ф. 2, оп. 1-1926, д. 75, л. 123—127 об.

17 июля

В Праге состоялось совещание представителей советского полпредства и Министерства иностранных дел Чехословакии с участием представителей Академии наук Е. Ф. Карского и А. И. Лященко по вопросам о книгообмене, учреждении в Ленинграде Института живых славянских языков, обмене аспирантами и молодыми учеными и пр.

Отчет АН за 1926 г. Ч. II. С. 15.

Академия наук обратилась с письмом в Комиссию СНК СССР с просьбой содействовать работам Академии по вопросу о передаче Центрархиву РСФСР имеющихся в Академии архивных материалов, подходящих под действие декрета ВЦИК и СНК РСФСР от 12.09.1923 г. об архивах семьи Романовых и лиц, близко связанных с ней. В письме содержался перечень этих материалов. В архивах находились бумаги и письма министра внутренних дел П. А. Валуева. В Пушкинском Доме: часть архива великого князя Константина Константиновича, поступившая в Академию по его завещанию в 1915 г., а после 1917 г. — из Мраморного дворца, часть архивов, а также письма к княжне Е. Н. Оболенской, бумаги графа П. К. Бенкендорфа, архив московского губернатора В. Ф. Джунковского. В БАН поступили: дневники великого князя Константина Константиновича, рукописи музыкальных произведений, принадлежавшие императору Александру III. В письме отмечалось, что среди этих материалов представляют интерес дневники президента Академии наук великого князя Константина Константиновича, а также рукописи пушкиниста князя Олега Константиновича.

ОР РНБ, ф. 585, оп. 1, д. 652, л. 1—2.

19 июля

Состоялось особое совещание по вопросу о создании алфавита для тану-тувинского народа. С просьбой о создании этого алфавита в Академию наук обратился посол Тану-Тувинской республики.

Академия наук приобрела библиотеку А. А. Шахматова.

ПФА РАН, ф. 2, оп. 1-1926, д. 75, л. 129—130 об.

На заседании президиума решено признать желательным образование заповедников в Ленинградской губернии.

ПФА РАН, ф. 2, оп. 1-1926, д. 75, л. 142 об.

21 июля

Президиум отправил председателю СНК А. И. Рыкову телеграмму за подписью А. Е. Ферсмана с выражением глубокого соболезнования по случаю безвременной кончины члена Комитета науки т. Ф. Э. Дзержинского, «оказавшего большие услуги делу науки вообще и Академии наук в частности».

ПФА РАН, ф. 2, оп. 1-1926, д. 39, л. 37.

24 июля

В Ленинграде скончался историк русской литературы, член-корреспондент Академии наук А. С. Архангельский.

Персон. состав. Кн. 1. С. 191.

29 июля—4 сентября

Геолого-минералогическая экспедиция КЕПС на Кольский полуостров под руководством А. Е. Ферсмана изучила восточные склоны в районе оз. Сейтъявр.

Материалы к истории АН. С. 61.

Июль

С. Ф. Платонов командирован в Париж для урегулирования вопросов, связанных с вывозом из Парижа принадлежащих Академии наук материалов «Онегинского собрания», приобретеных ею — акты от 15.05.1909 г., 7.12.1922. «Собрание» оставалось в пользовании А. Ф. Онегина до его кончины в 1925 г.

Отчет АН за 1926 г. Ч. II. С. 19—20.

Июль—август

Совместно с Этнографическим отделом Русского музея в Ленинграде и Уральским облисполкомом Академия наук направила экспедицию для изучения народов, живущих на севере Урала.

Материалы к истории АН. С. 61.

1 августа

Скончался государственный деятель, почетный член Академии наук П. Н. Игнатьев.

Персон. состав. Кн. 1. С. 291.

2—7 августа

Представители Академии наук И. П. Павлов и Н. А. Подкопаев участвовали в XIII Международном физиологическом конгрессе в Стокгольме.

Отчет АН за 1926 г. Ч. II. С. 9.

7 августа

Принято Постановление СНК СССР об увековечении памяти академика В. А. Стеклова и о присвоении его имени Физико-математическому институту Академии наук.

Отчет АН за 1926 г. Ч. II. С. 64.

13 августа

Ученый секретарь ППК А. И. Толмачев прибыл на побережье Гыданской тундры.

Отчет АН за 1926 г. Ч. II. С. 240.

16 августа

В г. Итака (США, шт. Нью-Йорк) открылся IV Международный ботанический конгресс. От Академии наук в нем принимал участие В. Н. Любименко, который выступил с докладом «Исследование пигментов пластид и фотосинтеза».

Научный работник. 1926. № 12. С. 78; Отчет АН за 1926 г. Ч. II. С. 39; ПФА РАН, ф. 1, оп. 1а-1926, д. 175, л. 84 об.—88.

19 августа

Начались работы Новоземельской экспедиции ППК. Из-за невозможности участия в ней руководителя П. В. Виттенбурга и части сотрудников в экспедиции принял участие лишь один сотрудник — Ю. Д. Чирихин.

Отчет АН за 1926 г. Ч. II. С. 243—246.

20 августа

На заседании президиума в связи с вопросом о дневниках покойного президента Академии наук К. Романова положено просить директора БАН лично распорядиться составить детальные описи дневников и снять копии с документов.

ПФА РАН, ф. 2, оп. 1-1926, д. 75, л. 150.

25 августа—30 сентября

На Северном Кавказе научный сотрудник КЕПС профессор Ю. А. Филипченко проводил необходимые для генетических исследований работы по сбору пшеницы.

ПФА РАН, ф. 2, оп. 1-1926, д. 75, л. 148.

28 августа

На заседании президиума было принято решение о необходимости составления детальной описи дневников президента Академии наук великого князя Константина Константиновича и снятия копий с документов.

ОР РНБ, ф. 585, оп. 1, д. 652, л. 3.

30 августа

Началась командировка ученого хранителя Пушкинского Дома Б. И. Коплана в Москву, Тверь, Торжок и Тверскую губернию с целью поисков архива и библиотеки Н. А. Львова и изучения историко-литературных материалов о нем и его современниках.

Отчет АН за 1926 г. Ч. II. С. 122.

Август

Микробиолог А. Ф. Казанский начал исследования микрофлоры Новой Земли на Полярной геофизической обсерватории «Маточкин Шар» (исследования проходили до лета 1927 г.).

Научный работник. 1928. № 2. С. 88—89.

Сотрудники ГРАО участвовали в Международном астрономическом конгрессе в Копенгагене.

Материалы к истории АН. С. 62.

1 сентября

Академия наук приобрела архив А. Д. Балашова, заключающий в себе свыше 2000 документов эпохи Александра I.

ПФА РАН, ф. 1, оп. 1а-1926, д. 175, л. 160.

Начались работы экспедиции по изучению оз. Байкал под руководством Г. Ю. Верещагина.

Отчет АН за 1927 г. Ч. II. С. 105.

5—10 сентября

В Керчи проходила Археологическая конференция, посвященная 100-летию Керченского музея древностей. От Академии наук в конференции участвовал В. П. Бузескул. Он сделал доклад об изучении древностей северного побережья Черного моря и об их значении с точки зрения мировой истории, участвовал в заседании ирано-эллинской секции. Главной задачей конференции было «подведение итогов исследовательских археологических работ по изучению культур Причерноморья и обсуждение программных и методологических вопросов, связанных с дальнейшей археологической работой на юге СССР».

ПФА РАН, ф. 1, оп. 1а-1926, д. 175, л. 169—170 об.; ОР РНБ, ф. 585, оп. 1, д. 652, л. 62 об.; Отчет АН за 1926 г. Ч. II. С. 58.

8 сентября

Управделами Совнаркома СССР присланы в Академию наук материалы по вопросу организации питомника обезьян на территории СССР (территория Сухуми или лесная область «Талыш» на юге Азербайджана) для производства научных опытов.

Научный работник. 1926. № 10. С. 87; ПФА РАН, ф. 1, оп. 1а-1926, д. 175, л. 72.

На заседании ОФМ с докладом «Изотопы и живое вещество» выступил В. И. Вернадский.

Доклады АН. Сер. А. 1926. С. 215—218.

9 сентября

На заседании президиума Академии наук оглашена просьба Пушкинского Дома по возбуждению ходатайства о помиловании пяти научных работников. Решено просить о досрочном возвращении в Ленинград П. Е. Рейнбота и Г. П. Блока.

ПФА РАН, ф. 2, оп. 1-1926, д. 75, л. 153 об.

В адрес Минералогического музея из Свердловска направлены минералы из бывшего дома В. И. Крыжановского в Свердловске.

ПФА РАН, ф. 2, оп. 1-1926, д. 75, л. 156.

5—10 сентября

Состоялась археологическая конференция в Керчи, на которой от Академии наук с докладами выступили: Н. Я. Марр — «Скифский язык» и В. П. Бузескул — «Изучение древностей северного побережья Черного моря».

ПФА РАН, ф. 2, оп. 1926-1, д. 15, л. 497—517 об.

11 сентября

В Архангельск был командирован для выяснения состояния бывшего Архангельского епархиального древнехранилища ученый секретарь ПИАК А. И. Андреев.

ОР РПБ, ф. 585, оп. 1, д. 736, л. 1.

18 сентября

В Архангельске состоялась передача документов Антониева-Сийского монастыря (до 1700 г. включительно) из Дома книги им. М. В. Ломоносова в ПИАК.

ОР РПБ, ф. 585, оп. 1, д. 736, л. 6.

20 сентября

В Москве открылся Всероссийский библиографический съезд. Делегацию Академии наук возглавлял директор БАН С. Ф. Платонов.

Научный работник. 1926. № 7—8. С. 153.

На заседании президиума Академии наук оглашена просьба академиков Н. П. Лихачева и члена ПИАК С. К. Богоявленского, связанная с высылкой их сыновей.

ПФА РАН, ф. 2, оп. 1-1926, д. 75, л. 161—161 об.

Вдова энтомолога А. Я. Плющевского-Плющик передала в дар Зоологическому музею ценную коллекцию.

ПФА РАН, ф. 2, оп. 1-1926, д. 75, л. 162 об.

На заседании президиума Академии наук обсуждался вопрос о наследстве Краузе Ван дер Копп, составившем после уплаты налогов 60 тыс. гульденов, из которых должны были ежегодно по утверждению АН СССР выдаваться одна или две стипендии лицам, занимающимся славянской филологией.

ПФА РАН, ф. 2, оп. 1-1926, д. 75, л. 169.

21 сентября

В Лейдене скончался физик, член-корреспондент Академии наук Г. Камерлинг-Оннес.

Персон. состав. Кн. 2. С. 357.

22 сентября

На заседании ОФМ по заключению академиков Н. В. Насонова, И. П. Павлова, П. П. Сушкина принято решение о желательности организации питомника обезьян на территории СССР.

В связи с открытием экспедицией Минералогического музея и Северного научного института большого месторождения апатита в Хибинах на заседании ОФМ обсуждена возможность создания в центральной части Хибинского массива научно-исследовательской станции.

ПФА РАН, ф. 1, оп. 1а-1926, д. 175, л. 77.

22 сентября—5 октября

Академик А. Е. Ферсман находился в командировке в районе Донецкого бассейна.

ПФА РАН, ф. 2, оп. 1-1926, д. 75, л. 156.

23 сентября

Открылся Международный конгресс американистов в Риме, в котором приняло участие 300 человек и было прочитано 120 докладов. От Акаде-

мии наук присутствовали В. Г. Богораз и С. А. Адрианов. В. Г. Богораз был избран одним из вице-президентов конгресса и выступил с докладом о русских экспедициях в Южную Америку, начиная от экспедиции Лангсдорфа 1820—1824 гг. Адриановым был прочитан доклад не прибывшего на конгресс И. Д. Стрельникова о русских экспедициях в Парагвае и Бразилии в 1914—1916 гг.

ПФА РАН, ф. 250, оп. 3, д. 123, л. 103—112; Научный работник. 1927. № 2. С. 80—87; Отчет АН за 1926 г. Ч. II. С. 42—43.

24 сентября

В Ленинград из Якутии вернулся Вилюйский врачебно-санитарный отряд Якутской экспедиции Академии наук.

Отчет АН за 1926 г. Ч. II. С. 207.

28 сентября—10 октября

В Киеве состоялся II Всесоюзный геологический съезд под председательством В. И. Вернадского. В работе съезда принял участие президент Академии наук А. П. Карпинский. Съезд вынес постановление о необходимости учреждения в СССР Института по изучению четвертичных отложений. Съезд вынес решение об организации Постоянного бюро по созыву геологических съездов в составе В. И. Вернадского, И. П. Герасимова, Н. И. Криштофовича, Б. Л. Личкова, Г. Ф. Мирчинка и В. Г. Мухина.

Документы по истории АН. 2. С. 51; ПФА РАН, ф. 2, оп. 1-1926, д. 75, л. 156; Переписка В. И. Вернадского с Б. Л. Личковым. 1918—1939. М., 1979. С. 44 (в книге указаны другие числа: 30 сент.—6 окт. — *Сост.*).

Сентябрь

Н. С. Курнаков руководил экспедицией Института физико-химического анализа на соляных озерах Евпаторийской группы, положившей начало организации Крымской соляной научно-исследовательской станции.

Материалы к истории АН. С. 62.

В Архангельск отправился ученый секретарь ПИАК профессор А. И. Андреев для ознакомления с письменными материалами архангельских древнехранилищ.

Научный работник. 1926. № 11. С. 28.

1 октября

На Селенге (от Байкала до ст. Верхнеудинской) начался третий период работ Байкальской экспедиции Комиссии по изучению оз. Байкал.

Отчет АН за 1926 г. Ч. II. С. 249.

Дальневосточной полярной комиссией были начаты метеорологические наблюдения и общая съемка о. Врангеля.

Материалы к истории АН. С. 62.

4 октября

В. И. Вернадский обратился с письмом к И. Ю. Крачковскому по вопросу о необходимости организации чествования памяти академика К. М. Бэра.

ПФА РАН, ф. 2, оп. 1-1926, д. 70, л. 4—4 об.

6 октября

Во Львове скончался фольклорист, этнограф, член-корреспондент Академии наук В. М. Гнатюк.

Персон. состав. Кн. 1. С. 187.

9 октября

На заседании Общего собрания за непременного секретаря И. Ю. Крачковский доложил о состоявшемся постановлении президиума по вопросу о чествовании памяти академика Карла Максимовича Бэра по случаю 50-летия его кончины и о поступившем по этому поводу письме В. И. Вернадского, в котором предлагается передать обсуждение настоящего вопроса в КИЗ и намечаются предложения, касающиеся самого чествования. Решено: согласиться с предложениями В. И. Вернадского и передать просьбу в КИЗ выработать план чествования памяти К. М. Бэра.

ПФА РАН, ф. 1, оп. 1а-1926, д. 175, л. 43.

Музейный отдел Главнауки обратился в Академию наук с запросом по поводу осуществления плана реконструкции Москвы: «Новая Москва». Письмо направлено на заключение председателю ПИК С. Ф. Платонову.

ПФА РАН, ф. 2, оп. 1-1926, д. 1, л. 72.

11 октября

Правление АН СССР ассигновало 175 руб. на приобретение Музеем палеографии старых дел Соляной конторы с «чрезвычайно ценными материалами по погребению Петра I».

ПФА РАН, ф. 2, оп. 17, д. 154, л. 20.

12 октября

Принято постановление СНК СССР об учреждении Бюро долгот при Главной астрономической обсерватории в Пулково.

Документы по истории АН. 2. С. 25—26.

14 октября

В Париже открылся первый послевоенный III Международный конгресс геометров. В работе конгресса принял участие Ю. М. Шокальский.

Отчет АН за 1926 г. Ч. II. С. 23.

16 октября

На заседании III Международного конгресса геометров Ю. М. Шокальский выступил с докладом о работе Геодезического комитета Госплана СССР и о созванном в апреле 1926 г. Первом геодезическом совещании.

Отчет АН за 1926 г. Ч. II. С. 24.

В БАН принята библиотека бывшей Римско-католической духовной Академии.

Академией наук принято решение командировать академика Ф. Ю. Левинсон-Лессинга, профессора П. И. Лебедева и члена ОКИСАР Д. Н. Халтурина в Грузию по вопросам, связанным с исследованием хлопководческих районов Закавказья.

ПФА РАН, ф. 2, оп. 1-1926, д. 75, л. 174 об.—176.

В Ленинград из экспедиции по низовьям Енисея и по прибрежной части Гыданской тундры вернулся А. И. Толмачев.

Отчет АН за 1926 г. Ч. II. С.241.

21 октября

На заседании подкомиссии по чествованию памяти К. М. Бэра было решено устроить выставку в комнате № 15 Академической библиотеки, а также выделить из состава подкомиссии исполнительное бюро, в которое должны войти в качестве председателя С. В. Рождественский, члены бюро М. М. Соловьев и М. И. Тихий.

ПФА РАН, ф. 154, оп. 1, д. 4, л. 11—11 об.

24 октября

В Симферополе скончался историк, член-корреспондент Академии наук И. А. Линниченко.

Персон. состав. Кн. 1. С. 201.

27 октября

Б. Л. Модзалевский передал в дар Академии наук документы из архива Раевских.

ОР РНБ, ф. 585, оп. 1, д. 652, л. 67 об.

30 октября—11 ноября

В Токио состоялся III Всетихоокеанский международный научный конгресс. В делегацию Академии наук входили В. Л. Комаров, Л. Я. Штернберг, П. Ю. Шмидт, Л. С. Берг, П. М. Никифоров. Конгресс учредил научную ассоциацию во главе с Тихоокеанским научным советом, состоящим из представителей тихоокеанских комитетов отдельных стран. Академия наук СССР была включена в состав 12 научных учреждений, имевших представителей в Ученом совете ассоциации.

Доклады АН СССР. 1927. № 17. С. 257; Документы по истории АН. 2. С. 28—32.

Октябрь

В Ленинград вернулась экспедиция Академии наук, работавшая под руководством этнографа профессора Д. А. Золотарева. Экспедиция изучала районы Лапландии, Северной Карелии и Ленинградской губернии. В Ленинградской губернии экспедицией были обнаружены племена эстов, вепсов, ижора и водь, которые сохранили черты быта глубокой древности.

Научный работник. 1926. № 11. С. 107.

Выехала в Каракумы организованная ОКИСАР совместно с Туркменским научно-исследовательским институтом комплексная Каракумская экспедиция под руководством А. Е. Ферсмана.

Материалы к истории АН. С. 62.

1 ноября

Картографический отдел Почвенного института приступил к составлению почвенной карты европейской части СССР в масштабе 1 : 2 520 000, а также к составлению уменьшенных почвенных карт европейской и азиатской частей СССР в масштабе 1 : 10 000 000 и карты исследованности по почвам всего Союза в масштабе 1 : 12 000 000. В отделе начата корректура почвенной карты азиатской части СССР.

Отчет АН за 1927 г. Ч. I. С. 87.

2 ноября

На заседании бюро Комиссии по истории знаний В. И. Вернадский поднял вопрос об издании Трудов Комиссии по истории знаний.

ПФА РАН, ф. 154, оп. 1, д. 2, л. 2—2 об.

6 ноября

На заседании Общего собрания Ф. И. Успенскому поручено организовать Кабинет византиноведения.

А. Е. Ферсман выступил с докладом об экспедиционной деятельности Академии наук в 1925—1926 гг. и о плане экспедиций на 1926—1927 гг.

В. И. Вернадский в связи с предстоящим празднованием юбилея К. М. Бэра поднял вопрос о восстановлении премии им. Бэра, существовавшей ранее при Академии наук.

ПФА РАН, ф. 1, оп. 1а-1926, д. 175, л. 61.

8 ноября

В Малом конференц-зале Академии наук в Ленинграде состоялось заседание Комиссии по истории знаний. Были заслушаны доклады: В. И. Вернадского «Несколько мыслей о современном значении истории науки», П. П. Лазарева «Взгляд московских физиков на создание научных школ» и М. А. Блоха «Из впечатлений о работах по истории знания в Германии».

ПФА РАН, ф. 1, оп. 1, д. 1, л. 13.

9—12 ноября

В Берлине состоялся Международный конгресс по изучению Арктики с использованием дирижаблей. Делегацию советских ученых возглавлял академик А. Е. Ферсман. В состав делегации входили: директор Института изучения Севера Г. П. Горбунов, Р. Л. Самойлович, инженер А. Г. Воробьев, ученый секретарь КЯР профессор П. В. Виттенбург. А. Е. Ферсман выступил с предложением создать ряд опорных аэрологических станций на Земле Франца Иосифа и на северной оконечности Новой Земли.

ПФА РАН, ф. 2, оп. 1926-1, д. 15, л. 457—467, л. 481; Научный работник. 1926. № 12. С. 116; Отчет АН за 1926 г. Ч. II. С. 9.

10 ноября

На заседании ОИФ Яфетическому институту поручено обсудить вопрос о «воссоздании карельского литературного языка и письменности».

ОР РНБ, ф. 585, оп. 1, д. 652, л. 69 об.—70.

17 ноября

При КИЗ образована подкомиссия по чествованию памяти академика К. М. Бэра. Руководство подкомиссией поручено В. И. Вернадскому, ученым секретарем назначен М. М. Соловьев.

Комиссии по истории знаний поручено редактирование VI и VII томов сочинений М. В. Ломоносова.

Отчет АН за 1926 г. Ч. I. С. 298.

18 ноября

Академией наук признано желательным восстановить премию им. К. М. Бэра.

ПФА РАН, ф. 2, оп. 1-1926, д. 75, л. 192 об.

25 ноября

В президиум Академии наук доложено препровожденное Правлением сообщение с тремя актами о выявленном в БАН постороннем имуществе, находящемся в Рукописном отделе.

Доложено о задержке Гублитом выпуска № 9—10 журнала «Природа».

ПФА РАН, ф. 2, оп. 1-1926, д. 75, л. 197.

26 ноября

А. Е. Ферсман выступил в немецком Обществе друзей Новой России в Берлине с докладом «Об успехах науки и техники в Советской России».

Советско-германские научные связи. С. 129.

1 декабря

На заседании ОФМ П. П. Лазарев сделал сообщение об организации в Ленинграде Биофизической лаборатории.

ПФА РАН, ф. 1, оп. 1а-1926, д. 175, л. 99 об.

2 декабря

В Москве закончила свою работу расширенная конференция химических институтов, проходившая при научно-техническом управлении ВСНХ СССР под председательством академика В. Н. Ипатьева. На конференции с учетом интересов промышленности был утвержден план работы химических институтов на 1927 г.

«Правда». 1926. 3 декабря.

3—9 декабря

Проходила 2-я Всероссийская конференция научных библиотек.

ПФА РАН, ф. 2, оп. 1-1926, д. 75, л. 194; «Правда». 1926. 3 декабря. С. 4.

4 декабря

На заседании Общего собрания было решено ходатайствовать перед Комиссией по содействию работам АН СССР о желательности возобновления премии им. К. М. Бэра с таким расчетом, чтобы первое присуждение премий могло состояться к юбилею К. М. Бэра в 1928 г.

ПФА РАН, ф. 1, оп. 1а-1926, д. 175, л. 64—65.

8 декабря

На заседании ОИФ обсуждался вопрос о возможном местонахождении материалов Вольтера в Государственном Эрмитаже.

ПФА РАН, ф. 1, оп. 1а-1926, д. 175, л. 182.

11 декабря

На заседании президиума Академии наук предложено признать желательным создание журнала, отражающего современное состояние науки о человеке.

ПФА РАН, ф. 2, оп. 1-1926, д. 75, л. 208.

В Лондоне скончался химик, член-корреспондент Академии наук У. О. Тилден.

Персон. состав. Кн. 1. С. 521.

15—20 декабря

В Москве состоялся V съезд русских физиков под председательством А. Ф. Иоффе. Председателем оргкомитета был профессор Н. П. Кастерин, товарищами председателя — профессор В. К. Аркадьев и академик П. П. Лазарев, секретарем — профессор С. И. Вавилов. С докладами выступили А. Ф. Иоффе — «Об электрической прочности изоляторов», П. П. Лазарев — «Современные проблемы геофизики», В. К. Лебединский — «Эволюция понятия энергии» и др.

Научный работник. 1927. № 2. С. 20—26; ПФА РАН, ф. 2, оп. 1-1926, д. 75, л. 204 об.; Научно-организационная деятельность академика А. Ф. Иоффе. С. 324.

16 декабря

С. Ф. Ольденбург на заседании Комиссии СНК СССР по содействию работам АН СССР делал доклад о результатах своей поездки в Германию, Францию и Великобританию. В постановлении, принятом по этому докладу, признавались необходимыми взаимные приглашения ученых с докладами и лекциями, командировки молодых ученых, совместные научные экспедиции, научные съезды и конференции, а также совместные издания.

Советско-германские научные связи. С. 154.

На заседании Комиссии СНК СССР по содействию работам АН СССР об участии СССР в I Международном конгрессе почвоведов в Вашингтоне (июнь 1926 г.) было принято решение о том, что вся организационная работа по этому конгрессу должна быть проведена АН СССР.

Документы по истории АН. 2. С. 33.

В Москве начались заседания Комиссии по изучению и использованию Соликамских месторождений калиевых солей. От Академии наук в них принимал участие Н. С. Курнаков.

Отчет АН за 1926 г. Ч. I. С. 6.

17 декабря

Арестован управляющий делами, ученый секретарь КЕПС, ученый секретарь ОКИСАР Б. А. Линденер. До декабря 1930 г. отбывал срок на Соловках.

Вернадский В. И. Дневники. 1926—1934. М., 2001. С. 22, 37.

23 декабря

Из Якутска вышел зоологический отряд зоологической экспедиции под руководством М. И. Ткаченко. Зимой отрядом был пройден путь от Якутска до Верхоянска.

Научный работник. 1927. № 9. С.93.

27 декабря

На заседании президиума Академии наук принято постановление о том, что в связи с отъездом А. Ф. Иоффе в командировку во Францию и Америку обязанности директора ФМИ временно возлагаются на С. Ф. Ольденбурга.

Известия АН СССР. Сер. VI. 1927. № 18. С. 1578.

29 декабря

В. И. Вернадский обратился к непременному секретарю С. Ф. Ольденбургу с письмом о восстановлении премии им. К. М. Бэра.

ПФА РАН, ф. 2, оп. 1-1926, д. 70, л. 14—14 об.

В течение года

Избраны: почетным членом — М. А. Мензбир; членом-корреспондентом — К. Д. Глинка; иностранными членами — А. Коссель, В. Вольтерра, М. Планк, Г. М. Миттаг-Лефлёр, Т. Э. Б. Нёльдеке, А.-Л. Ле Шателье, А. А. Майкельсон, Г. В. Нернст, М. Склодовская-Кюри, А. Эйнштейн.

Вышли в свет: Библиографический указатель творений Л. Н. Толстого / Сост. А. Л. Бем. Л.; *Вернадский В. И.* Биосфера. Л.; *Марр Н. Я.* Средства передвижения, орудия самозащиты и производства в доистории. Л.; Отчет о деятельности Академии наук СССР за 1925 г. Ч. I—II. Л.; Памяти декабристов. Л.; *Перетц В. Н., Перетц Л.Н.* Декабрист Г. А. Пе-

ретц. Л.; Тихий океан. Русские научные исследования. Л.; Ф. И. Тютчев в письмах к Е. К. Богдановой и С. П. Фролову. Л.; *Rostovcev M. I.* A History of the Ancient World. Vol. 1: The Orient and Greece. Oxford: The Calendon Press.

Начали издаваться: Материалы ОКИСАР; Осведомительный бюллетень ОКИСАР; серия «Нерудные ископаемые» / Под ред. А. Е. Ферсмана; Труды Геологического музея; Труды Государственного гидрологического института; Труды Комиссии по изучению Якутской Автономной Советской Социалистической республики; Труды Минералогического музея; Труды Почвенного института им. В. В. Докучаева; Труды физиологических лабораторий И. П. Павлова; Этнография.

Продолжали издаваться: Bulletin mensuel de la station sismique centrale Pulkovo; Bulletin mensuel de la station sismique de 1-ère classe Sverdlovsk; Bulletin mensuel de la station sismique de 1-ère classe Baku; Bulletin mensuel de la station sismique de 1-ère classe Irkutsk; Византийский временник; Доклады Академии наук СССР; Ежегодник Зоологического музея АН СССР; Записки Коллегии востоковедов при Азиатском музее (по 1930 г.); Известия Академии наук СССР; Известия Бюро по генетике и евгенике; Известия института по изучению платины и других благородных металлов; Известия Института физико-химического анализа; Известия Кавказского историко-археологического института в Тифлисе; Известия Кавказского историко-археологического института в Тифлисе; Известия Отделения русского языка и словесности РАН; Известия Сапропелевого комитета; Летопись занятий Археографической комиссии (за 1923—1925 гг.); Материалы для изучения естественных производительных сил России; Материалы Комиссии по изучению Якутской Автономной Советской Социалистической Республики (по 1931 г.); Монографии, издаваемые Комиссией по изучению естественных производительных сил СССР; Полное собрание русских летописей; Природа; Русская историческая библиотека; Сборник Отделения русского языка и словесности; Труды Геологического и минералогического музея Российской академии наук; Труды Комиссии по изучению племенного состава населения России и сопредельных стран; Труды Почвенного института им. В. В. Докучаева; Труды Якутской экспедиции; Яфетический сборник.

Работали экспедиции

Академия наук возобновила прерванные в 1923 г. глубоководные исследования Черного моря. Цель исследований — определение «границы жизни» в Черном море.

Научный работник. 1926. № 5—6. С. 138.

Продолжала работу Олонецкая экспедиция Зоологического музея (руководитель Г. Ю. Верещагин).

Зоологический институт. 150 лет. Л., 1982. С. 27.

По просьбе Карельской АССР Академия организовала Карельскую этнологическую экспедицию, исследовавшую Ухтинский район Северо-Западной Карелии, а также Карельскую лесо-экономическую экспедицию.

Отчет АН за 1926 г. Ч. II. С. 196—202.

Радиевый институт снарядил 10 экспедиций для исследования месторождений радия на территории СССР. Руководили экспедициями А. Е. Ферсман и В. И. Вернадский.

Научный работник. 1926. № 5—6. С. 138.

Академия наук отправила первую экспедицию в страны арабской культуры (Алжир, Тунис, Сирия, Египет, Палестина, Месопотамия) под руководством академика И. Ф. Крачковского.

Там же.

Сотрудники Крымской палеонтологической экспедиции Академии наук начали антропологическое исследование крымских татар.

Научный работник. 1928. № 2. С. 89.

Геологический комитет Академии наук снарядил геологические партии для исследования нефтеносных месторождений на Керченском полуострове и на западе о. Сахалин.

Научный работник. 1926. № 5—6. С. 142.

В 1926 г. в Якутии работало 11 отрядов и подотрядов Якутской экспедиции Академии наук.

Отчет АН за 1926 г. Ч. I. С. 287—289.

Начались: Гыданская экспедиция Академии наук, Казахстанская комплексная и II Каракумская экспедиции.

В заграничных командировках находились: 15 академиков, 6 членов-корреспондентов и 21 научный сотрудник. Академики посетили почти все страны Европы, США, Японию и Манчжурию. В частности, А. П. Карпинский совместно с А. П. Павловым участвовали в Международном геологическом конгрессе в Мадриде, И. П. Павлов работал в Финляндии и Швеции, Н. В. Насонов — в лабораториях Японии, В. Н. Ипатьев — в Германии, Италии, Франции, Е. Ф. Карский — в библиотеках и музеях Польши, Югославии и Чехословакии.

Научный работник. 1926. № 7—8. С. 140.

Научные достижения

При КЕПС образован Отдел по изучению живого вещества под руководством В. И. Вернадского (в 1928 г. — Биогеохимическая лаборатория Академии наук) для изучения вопросов влияния живого вещества на геохимические превращения в земной коре. В 1926 г. в отделе работало 10 сотрудников, которые собрали значительный материал на биологических станциях

Севастополя, Мурманска, Владивостока, Петергофа, а также во время работ на судне Научно-морского института «Персей» по Белому и Карскому морям.

Отчет АН за 1926 г. Ч. I. С. 265.

Генетический отдел Московского отделения КЕПС работал над изучением генетики дрозофилы, над проблемами генетического анализа химических наследственных свойств крови, а также над исследованиями генетики шелковичного червя и близких к нему шелкопрядов.

Отчет АН за 1926 г. Ч. I. С. 267.

По предложению президиума при КИПС состоялся ряд совещаний по вопросу о положении женщины в СССР. Заседания проходили под председательством С. Ф. Ольденбурга. В них приняли участие В. Л. Омелянский, В. П. Семенов-Тян-Шанский, Д. А. Золотарев, И. И. Зарубин, Ю. А. Филипченко и др. Совещания наметили план дальнейших работ по комплексному исследованию женской проблемы.

Отчет АН за 1926 г. Ч. I. С. 277.

В Библиотеку Академии наук из Государственного музейного фонда передана Придворно-служительская библиотека в составе 10 612 ед. хранения.

Отчет АН за 1926 г. Ч. I. С. 48.

При Почвенном музее Почвенного института им. В. В. Докучаева возникло особое Бюро обмена почвенными образцами с иногородними учреждениями и лицами. В 1926 г. бюро получило собрания образцов от С. С. Неуструева, Л. И. Прасолова, К. Д. Глинки и др.

Отчет АН за 1926 г. Ч. I. С. 255.

Окончилась сорокапятилетняя работа над подготовкой Словаря якутского языка Э. К. Пекарского.

Научный работник. 1926. № 12. С. 3—4.

Академия наук впервые после 1914 г. возобновила научные связи с Амстердамской Академией наук

Научный работник. 1926. № 1. С. 128.

В Париже создан франко-советский комитет по научным связям.

ПФА РАН, ф. 267, оп. 4, д. 148, л. 32.

Академия наук совместно с академиями других государств способствовала восстановлению сгоревшей во время землетрясения 1923 г. академической библиотеки в г. Токио (Япония).

Научный работник. 1926. № 7—8. С. 125.

Впервые СНК СССР присудил пять премий им. В. И. Ленина (по 2000 руб. каждая) ботанику Н. И. Вавилову, фармакологу Н. П. Кравкову, геологу В. А. Обручеву, агрохимику Д. Н. Прянишникову, химику А. Е. Чичибабину.

Научный работник. 1926. № 12. С. 21—26.

Комиссия по составлению справочника «Наука и научные работники в СССР» разослала свыше 2500 анкет учреждениям и 10 000 научным работникам.

Отчет АН за 1926 г. Ч. I. С. 295.

Академик Н. Я. Марр занимался научными изысканиями в Чувашии и Сибири.

Научный работник. 1926. № 5—6. С. 143.

Осенью в Ленинграде открылась первая в мире буддологическая выставка.

Научный работник. № 7—8. С. 153.

❁ ❁ ❁

1927

1—7 января

В Минералогическом музее Академии наук состоялось I Всесоюзное совещание минералогов. С докладами выступили академики В. И. Вернадский («Рассеяние вещества») и А. Е. Ферсман («Минералогия СССР и сопредельных стран»).

Природа. 1927. № 7—8. С. 649—654.

2 января

В помещении Библиотеки Академии наук СССР (Биржевая линия, д. 1) состоялось открытие выставки в память академика Карла Максимовича Бэра по случаю исполнившегося столетия со дня его избрания членом-корреспондентом Академии наук. На открытии с речью выступил В. И. Вернадский.

ПФА РАН, ф. 154, оп. 1, д. 5, л. 42; Путеводитель по выставке в память академика К. М. Бэра. Л., 1927. С. 2.

5 января

На заседании ОФМ создана Комиссия по подготовке к празднованию 200-летия со дня кончины И. Ньютона в составе А. А. Белопольского,

В. И. Вернадского, П. П. Лазарева, А. А. Иванова. Председателем комиссии избран С. Ф. Ольденбург.

В. И. Вернадский поднял вопрос о финансировании исследований по изучению живого вещества и о создании института по изучению живого вещества. Выступили А. Е. Ферсман, Н. С. Курнаков, И. П. Бородин, С. П. Костычев. Было решено желательным организовать самостоятельную биогеохимическую лабораторию. Вопрос для дальнейшего рассмотрения был передан в комиссию под председательством непременного секретаря С. Ф. Ольденбурга в составе: В. И. Вернадского, Н. С. Курнакова, В. Н. Ипатьева, С. Г. Навашина, А. Е. Ферсмана, С. П. Костычева, Ф. Ю. Левинсон-Лессинга.

В. Л. Комаров доложил о желательности учреждения заповедников в районе Харбина, Владивостока и Никольско-Уссурийска с целью охраны местных пород деревьев.

ПФА РАН, ф. 1, оп. 1а-1927, д. 176, л. 105—106.

5 января—13 января

В Академии наук под председательством К. Д. Глинки проходил VI Всесоюзный съезд почвоведов. На съезде присутствовало 307 человек. Его основной целью была подготовка к Международному конгрессу почвоведов в Вашингтоне. На съезде было заслушано и одобрено для представления на конгресс 13 докладов. С докладами выступили А. Е. Ферсман, В. И. Вернадский, Ф. Ю. Левинсон-Лессинг. В помещении Института почвоведения с целью отбора для выставки на конгресс экспонировались коллекции.

«Известия». 1927. 5 января; Научный работник. 1927. № 4. С. 15—16; Природа. 1927. № 2. С. 142; Отчет АН за 1927 г. Ч. I. С. 85.

6 января

Гыданская комплексная экспедиция ППК выехала из Красноярска.

Отчет АН за 1927 г. Ч. II. С. 123.

8 января

В Мюнхене скончался востоковед-синолог, член-корреспондент Академии наук Ф. Хирт.

Персон. состав. Кн. 1. С. 493.

10 января

Под председательством С. Ф. Ольденбурга состоялось совещание по вопросу об открытии в Ленинграде Отделения всесоюзного общества культурных связей с заграницей. Уполномоченным назначен Н. С. Державин.

«Известия». 1927. 15 января; Научный работник. 1927. № 2. С. 144.

В Зоологическом музее состоялось заседание подкомиссии по изучению малярийных комаров. С докладом «Борьба с комарами как основная часть противомалярийных мероприятий в Средней Бухаре в 1922—1925 гг.» выступил М. И. Москвин.

Доклады АН. Сер. А. 1927. С. 175—178.

11 января

В газете «Известия» опубликована статья профессора Б. М. Соколова «Этнография в СССР», посвященная обзору этнографических исследований в СССР. В ней отмечалось, что комплексные исследования Академии наук в Якутской АССР и в Казахстане внесли «особое оживление в этнографические исследования».

Общество «Пушкинский уголок» в лице председателя правления А. П. Карпинского объявило о своем создании и о приеме в члены общества всех желающих по адресу правления: Тифлиская ул., д. 1. Пушкинский Дом.

«Известия». 1927. 11 января.

12 января

На заседании ОИФ В. В. Бартольд выступил с предложением о включении в число изданий Академии наук «Туркологической серии».

Известия АН СССР. Сер. VI. 1927. № 18. С. 1680.

13 января

В. И. Вернадский обратился к непременному секретарю С. Ф. Ольденбургу с письмом об оформлении портретов академиков в Малом конференц-зале АН СССР. В письме содержалась просьба о том, чтобы под портретами академиков были помещены имена, отчества и фамилии академиков, даты рождения и смерти.

Председатель КИЗ В. И. Вернадский обратился к Общему собранию с предложением о необходимости биографических докладов о жизни и деятельности скончавшихся ученых.

ПФА РАН, ф. 154, оп. 1, д. 1, л. 29—30 об.

Главное управление научных учреждений Наркомпроса обратилось в Академию наук с призывом оказать помощь в предотвращении сноса в Москве Красных Ворот и Гребневской и Рождественской церквей в Столешниках.

Соболев В. С. Для будущего России. С. 152.

14 января

Ученый хранитель МАЭ Б. Н. Вишневский предложил организовать в составе МАЭ Бюро по антропологическому изучению групп крови.

На заседании президиума обсуждался вопрос об издании к десятилетию Октябрьской революции КИПСом совместно с Русским музеем книги «Народы СССР» (объем 35—40 печ. л.).

ПФА РАН, ф. 2, оп. 1-1927, д. 95, л. 6 об.—7.

С. Ф. Ольденбург обратился к академику А. Н. Крылову с письмом об организации заседания, посвященного 200-летию со дня кончины И. Ньютона.

ПФА РАН, ф. 2, оп. 1-1927, д. 71, л. 1—1 об.

Состоялось научное заседание РГО по поводу 100-летия со дня рождения П. П. Семенова-Тян-Шанского. На заседании выступили С. Ф. Ольденбург, Ю. М. Шокальский и др.

Организация исследований по истории науки и техники. С. 48.

15 января

На заседании Общего собрания организована особая комиссия для выработки плана празднования в 1928 г. столетия Л. Н. Толстого. В состав комиссии вошли: В. М. Истрин, В. Н. Перетц, Н. К. Никольский, П. А. Лавров, В. И. Срезневский, В. С. Спиридонов, Б. Л. Модзалевский.

Семнадцать советских и десять зарубежных ученых избраны членами-корреспондентами Академии наук.

Принято решение об организации Комиссии по изучению четвертичного периода. Председателем комиссии назначен академик А. П. Павлов, товарищами председателя — П. П. Сушкин и Ф. Ю. Левинсон-Лессинг.

Принято решение о необходимости чтения биографических докладов о жизни и деятельности скончавшихся ученых Академия наук на торжественных годовых собраниях. Помимо речи непременного секретаря и очередного выступления академика озвучивались составленные одним из академиков-секретарей рассказы о работах и научных исследованиях ушедших из жизни действительных членов Академии, в результате чего собран обширный материал, имеющий большое научное значение. Решено признать желательным и начать осуществлять чтения с 1928 г.

Избран вице-президентом Академии наук академик А. Е. Ферсман (с 1 августа 1926 г. — и. о. вице-президента).

Известия АН СССР. Сер. VI. 1927. № 18. С. 1429; Персон. состав. Кн. 2. С. 435; ПФА РАН, ф. 1, оп. 1а-1927, д. 176, л. 2—3.

Принято постановление СНК СССР о ликвидации Комиссии СНК по научному исследованию Монгольской и Танну-Тувинской республик, а также передаче ведения исследовательской в них работы Академии наук. Было решено распространить деятельность последней и на территорию Бурят-Монгольской АССР.

ГАРФ, ф. 5446, оп. 37, д. 34, л. 124; *Ферсман А. Е.* Экспедиционная деятельность. С. 11.

18 января

На заседании ОРЯС П. А. Лавров, Б. М. Ляпунов, М. Н. Сперанский выступили с заявлением о необходимости организации при Славянской комиссии журнала «Славянское обозрение».

ПФА РАН, ф. 1, оп. 1а-1927, д. 176, л. 187—187 об.; Известия АН СССР. Сер. VI. 1927. № 18. С. 1658.

19 января

На заседании президиума Академии наук слушался вопрос об организации музея Петровской эпохи.

ПФА РАН, ф. 2, оп. 1-1927, д. 95, л. 5.

На заседании ОФМ одобрен проект учреждения постоянной Комиссии по раскопкам остатков позвоночных (КРОП).

ПФА РАН, ф. 1, оп. 1а-1927, д. 176, л. 111 об.

Руководство Академии наук обратилось в Наркомпрос с письмом. В письме говорилось, что «уничтожение такого замечательного архитектурного памятника, как Красные Ворота, является недопустимым»; в письме также указывалось на невозможность снесения церкви Рождества Богородицы в Столешниках, Гребеневской церкви на углу Мясницкой улицы и Лубянского проезда.

ПФА РАН, ф. 2, оп. 1-1927, д. 1, л. 3—4.

Состоялось совещание Академии наук по организации чествования 200-летия со дня смерти Ньютона весной 1927 г. В заседании приняли участие непременный секретарь С. Ф. Ольденбург, академики А. А. Белопольский, В. И. Вернадский, П. П. Сушкин, член-корреспондент, директор ГРАО А. А. Иванов. Совещание постановило: 1. Устроить в Большом конференц-зале совместное торжественное заседание Академии наук и ГРАО, просить академиков А. Н. Крылова, А. А. Белопольского и П. П. Лазарева и директора ГРАО, члена-корреспондента А. А. Иванова подготовить статьи для сборника, посвященного памяти Ньютона. 2. Просить КИЗ принять участие в работах настоящего сборника, после выработки программы намечаемого сборника, о чем просить непременного секретаря связаться с КИЗ. 3. Просить предоставить временно для торжественного заседания, ФМИ — бюст, а ГРАО — большой портрет Ньютона.

ПФА РАН, ф. 2, оп. 1-1927, д. 71, л. 2.

20 января

Принято постановление Совнаркома РСФСР по докладу НКП «О состоянии и задачах научно-исследовательских учреждений Наркомпроса РСФСР».

Организация науки. Кн. 2. С. 21—24.

Во Флоренции скончался историк литературы, член-корреспондент Академии наук Д. Компаретти.

Персон. состав. Кн. 1. С. 512.

21 января

На заседании НТУ ВСНХ СССР обсуждался вопрос о связи НТУ с научно-техническими учреждениями Западной Европы и Америки. Было признано необходимым в составе представительств ВСНХ иметь специальных уполномоченных НТУ — лиц высокой квалификации, в обязанности которых входил сбор информации о научно-технических достижениях данной страны, съездах, конференциях, выставках и т. д. Было решено иметь представителей НТУ в Германии (Берлин), Англии (Лондон), США (Нью-Йорк), Франции (Париж).

Организация науки. Кн. 2. С. 367—368.

25 января

На заседании президиума рассмотрено обращение В. И. Вернадского об увеличении финансирования под отчет на текущие расходы КИЗ до 150 руб. — по 50 руб. в месяц с единовременной выдачей всей суммы.

ПФА РАН, ф. 154, оп. 1, д. 1, л. 32.

26 января

На заседании ОИФ Н. Я. Марр прочитал записку с предложением о предоставлении права совету Яфетического института самостоятельно выбирать корреспондентов из числа специалистов. Н. Я. Марр объявил также о создании в Яфетическом институте секции, занимающейся вопросами «увязки языкознания с вопросами материальной культуры».

Известия АН СССР. Сер. VI. 1927. № 18. С. 1682.

27 января

В Москве скончался юрист, член-корреспондент Академии наук А. Н. Филиппов.

Персон. состав. Кн. 1. С. 203.

31 января

На заседании президиума обсуждался вопрос об организации особой экспертной комиссии во главе с В. И. Вернадским по проекту Волго-Донского канала.

Разрешено провести собрание с чтением докладов в память 90-летия со дня кончины А. С. Пушкина в квартире на Мойке.

ПФА РАН, ф. 2, оп. 1-1927, д. 95, л. 11—11 об.

5 февраля

На заседании Общего собрания было сообщено, что БАН приняла библиотеку бывшей Римско-католической Академии.

Одобрен выработанный ОКИСАР план об обследовании им в Туркменской и Чувашской республиках производительных сил и населения.

И. Ю. Крачковский огласил проект нового Устава Академии наук. Общее собрание также заслушало по этому поводу «Особое мнение» Н. К. Никольского, приняв его к сведению.

Избраны почетными членами Академии наук президент Японской Академии наук Ж. Сакурая и член-корреспондент профессор М.-К. Снук-Хюргронье.

ПФА РАН, ф. 2, оп. 1а-1927, д. 176, л. 59—60.

6 февраля

Принято постановление Конференции о передаче нумизматической коллекции Академии наук в Эрмитаж.

ОР РНБ, ф. 585, оп. 1, д. 849, л. 5.

На заседании КИЗ залушаны доклады: членов-корреспондентов Академии наук профессора Э. Л. Радлова — «К. Э. Бэр как философ» и профессора А. А. Борисяка — «В. О. Ковалевский по его переписке».

ПФА РАН, ф. 154, оп. 1, д. 3, л. 2—2 об.

8 февраля

На заседании Бюро КИЗ приняли участие: председатель КИЗ В. И. Вернадский, члены Бюро Л. С. Берг и Э. Л. Радлов, секретарь М. А. Блох и приглашенный для доклада А. А. Борисяк. Решено образовать Ломоносовскую подкомиссию в составе председателя КИЗ, академика В. И. Вернадского и членов комиссии А. А. Белопольского, К. Д. Покровского, Л. С. Берга, М. А. Блоха и Б. Н. Меншуткина. Для выполнения этих работ КИЗ объединяется с другой Комиссией Академии наук — Историко-археографической.

ПФА РАН, ф. 154, оп. 1, д. 2, л. 4—5.

В Вашингтоне скончался почетный член Ч. Д. Уолкотт.

Известия АН СССР. Сер. VI. 1927. № 18. С. 1536.

8 февраля

В газете «Известия» была опубликована статья Н. Я. Марра «Секция научных работников (к всесоюзному съезду научных работников)». В статье рассказывалось о социальных проблемах научных работников и ставился вопрос об изменении системы оплаты труда и пенсионной системы, о решении

жилищных вопросов. Значительное внимание в статье уделялось также вопросам «культпросветработы».

«Известия». 1927. 8 февраля.

8—13 февраля

В Москве проходил II Всесоюзный съезд научных работников. С докладами выступили: академики Н. Я. Марр, С. Ф. Ольденбург, С. Ф. Платонов, А. В. Луначарский, М. Н. Покровский, О. Ю. Шмидт, И. А. Орбели. Председателем Центрального бюро Секции научных работников был избран Н. Я. Марр.

Известия. 1927. 12—17 февраля; Научный работник. 1927. № 3. С. 13—16.

9 февраля

На заседании ОФМ в связи с обращением в Академию наук председателя Северо-Кавказского Краевого исполнительного комитета при ВЦИК была образована Комиссия для выработки заключения по проекту Волго-Донского канала в составе академиков А. П. Карпинского, А. П. Павлова, А. Е. Ферсмана, Ф. Ю. Левинсон-Лессинга и профессоров А. Д. Архангельского, Б. Б. Полынова, Л. И. Прасолова и К. И. Лисицына. Возглавил комиссию В. И. Вернадский.

Научный работник. 1927. № 3. С. 84; Известия АН СССР. Сер. VI. 1927. № 18. С. 1582.

12 февраля

Президиум Ленинградского Губисполкома закрепил за Академией наук типографию на 9-й линии Васильевского острова.

ПФА РАН, ф. 2, оп. 1-1927, д. 95, л. 18 об.

14 февраля

В с. Борисоглебовск Череповецкого уезда и Новгородской губернии скончался историк, член-корреспондент Академии наук Г. Д. Чечулин.

Персон. состав. Кн. 2. С. 143.

В помещении БАН состоялось заседание Бэровской подкомиссии под председательством В. И. Вернадского. На заседании присутствовали: С. С. Абрамович-Барановский, М. А. Блох, В. И. Вернадский, А. А. Гизетти, Е. Н. Павловский, Э. Л. Радлов, С. В. Рождественский, М. М. Соловьев, М. И. Тихий. Обсуждался вопрос о чествовании памяти К. М. фон Бэра ко времени избрания его в ординарные академики 27 августа 1828 г. Постановили: 27 августа 1928 г. устроить в память К. М. фон Бэра торжественный акт в Большом конференц-зале. На нем должны быть произнесены речи, определяющие значение Бэра для Академии (Бэр и Академия его времени — 30—60-х годов) как эмбриолога, биолога, географа (закон Бэра), антрополога и этнографа. Ко дню юбилея необходимо составить полную библиографию Бэра. Напечатать: а) неопубликованные его дневники, б) неизданные речи Кенигсбергского периода в оригинале на немецком языке, в) популярную иллюстрированную биографию (5—6 печатных листов).

ПФА РАН, ф. 154, оп. 1, д. 4, л. 95—95 об.

15 февраля

На заседании ОРЯС В. М. Истрин представил докладную записку о работе над словарем русского языка и обратился с просьбой о необходимости увеличения штата Постоянной словарной комиссии Академии наук.

Известия АН СССР. Сер. VI. 1927. № 18. С. 1660—1673.

16 февраля

На заседании ОИФ С. Ф. Ольденбург выступил с предложением об образовании Комиссии по переизданию «Опыта словаря тюркских наречий В. В. Радлова». Решено образовать комиссию под председательством С. Ф. Ольденбурга в составе В. В. Бартольда, И. Ю. Крачковского, А. Н. Самойловича, С. Е. Малова.

Известия АН СССР. Сер. VI. 1927. № 18. С. 1684.

18 февраля

В Лейпциге Академия наук заключила прерванный в 1914 г. договор с книжной фирмой «Voss' Sortiment» о комиссионной продаже ею академических изданий за границей.

Отчет АН за 1927 г. Ч. I. С. 348.

23 февраля

На заседании ОФМ В. И. Вернадский докладывал об организации поисков метеорита, упавшего в 1924 г. в бассейн р. Имана.

Организована комиссия по созданию Института физико-математических исследований.

Ф. Ю. Левинсон-Лессинг представил проект организации химической лаборатории при Почвенном институте.

ПФА РАН, ф. 1, оп. 1а-1927, д. 176, л. 121 об., 121—124.

27 февраля

Академия наук обратилась в управление уполномоченного по Волго-Дону с письмом о согласии содействовать организации правительственного экспертного заключения по проекту канала.

Документы по истории АН. 2. С. 43.

28 февраля

На заседании президиума коллегии НТУ ВСНХ СССР было принято решение об организации при Научно-исследовательском институте по изучению Севера советской группы Международного общества по исследованию Арктики при помощи воздушного корабля.

Организация науки. Кн. 2. С. 368.

1 марта

На заседании Отделения русского языка и словесности АН СССР Е. Ф. Карский предложил возобновить издание «Славянской энциклопедии», поставив в первую очередь отделы, посвященные русскому языку, в частности закончить начатую А. А. Шахматовым историю русского языка.

ПФА РАН, ф. 1, оп. 1а-1927, д. 176, л. 198—198 об.

2 марта

И. Ю. Крачковский направил письмо А. К. Линген о назначении ей за научные заслуги ее деда академика К. М. Бэра персональной пенсии в размере 35 руб. в месяц начиная с 1 февраля 1927 г.

ПФА РАН, ф. 154, оп. 1, д. 5, л. 98.

3 марта

В Академии наук принято решение разрешить бесплатное посещение музеев крестьянскими экскурсиями.

ПФА РАН, ф. 2, оп. 1-1927, д. 95, л. 27 об.—28.

4 марта

Под председательством А. П. Карпинского прошло совещание, посвященное организации совместных научных экспедиций и работ с немецкими и французскими учеными.

Научный работник. 1927. № 4. С. 110.

5 марта

Красноярский Отдел Государственного русского географического общества сообщил в Академию наук об организации при нем Секции естественных производительных сил в целях оказания возможного содействия индустриализации страны путем изучения и учета естественных богатств Приенисейского края.

На заседании Общего собрания И. Ю. Крачковский представил ходатайство Подкомиссии по чествованию памяти академика К. М. Бэра об установке на академическом доме, где жил академик, памятной доски.

И. Ю. Крачковский сообщил о состоявшемся по предложению П. П. Сушкина постановлении президиума урегулировать вопрос о более правильных и

периодических посещениях академических учреждений вне Ленинграда их директорами, а также заместителями директоров названных учреждений, постоянными жителями.

А. Е. Ферсман доложил о состоявшемся в Комиссии по вопросам научных сношений с заграницей постановлении об устройстве в конце 1927 г. в Ленинграде предварительного Совещания по вопросам изучения Центральной Азии в составе наиболее заинтересованных в них ученых СССР с тем, чтобы означенное совещание явилось подготовительным перед намечаемым Международным совещанием по тем же вопросам. Решено войти с этим вопросом в Комиссию по содействию работам АН СССР.

А. Е. Ферсман возбудил вопрос об установлении срока прохождения практикантами практики в академических учреждениях. Решено установить для практикантов двухлетний срок практики и право продления его еще на один год с особого (каждый раз) разрешения президиума.

ПФА РАН, ф. 1, оп. 1а-1927, д. 176, л. 62 об.—63.

7 марта

В. И. Вернадский направил непременному секретарю С. Ф. Ольденбургу записку о конгрессах по истории науки, проводимых за границей в 1927 г. В ней перечислялись конгрессы, по своим задачам представляющие интерес для Комиссии по истории знания: 1) 6-й Международный съезд по истории медицины в Лейдене и Амстердаме, а также вопросы по истории естествознания с 18 по 23 июля; 2) Съезд немецких химиков в июне в Эссене (по истории химии); 3) Съезд Немецкого общества изучения медицины и естествознания в сентябре в Гамбурге; 4) Чествование 100-летия со дня смерти Александра Вольты в сентябре в Комо.

ПФА РАН, ф. 154, оп. 1, д. 1, л. 132.

8 марта

Началась передача имущества Нумизматического кабинета АН СССР в Государственный Эрмитаж для включения в состав его коллекций.

ОР РНБ, ф. 585, оп. 1, д. 846, л. 1—2.

9 марта

На заседании ОФМ академики В. И. Вернадский, Н. С. Курнаков, А. Е. Ферсман назначены представителями АН СССР в Научный совет Геологического комитета при президиуме ВСНХ.

Решался вопрос о пересылке собранных профессором И. И. Ивановым во Французской Гвинее зоологических коллекций.

Ф. Ю. Левинсон-Лессинг представил свои соображения о снабжении Академии наук газом и о возможности устройства газового завода. Решено просить непременного секретаря о срочном созыве комиссии в соста-

ве: В. И. Вернадского, Н. С. Курнакова, А. Е. Ферсмана, П. П. Сушкина, С. П. Костычева, Ф. Ю. Левинсон-Лессинга, А. А. Бялыницкого-Бирули, управделами Д. Н. Халтурина и др.

Выступил и. о. директора Зоологического музея с просьбой разрешить передать личные вещи К. М. Бэра в КИЗ для постоянного помещения их в организованный при КИЗ музей по истории знаний.

ПФА РАН, ф. 1, оп. 1а-1927, д. 176, л. 125—127 об.

15 марта

На заседании ОРЯС принято решение о возобновлении издания «Славянской энциклопедии». Редакторами были назначены Е. Ф. Карский и Б. М. Ляпунов.

ПФА РАН, ф. 1, оп. 1а-1927, д. 176, л. 200.

Член-корреспондент В. Н. Любименко обратился к председателю КИЗ В. И. Вернадскому с предложением о написании в соавторстве с ним труда по истории русской ботанической науки.

ПФА РАН, ф. 154, оп. 1, д. 1, л. 147—148.

16 марта

Решением Совнаркома выделено 15 900 фунтов стерлингов для изготовления 41-дюймового объектива фотографического рефрактора Пулковской обсерватории.

Невская Н. И. Забытые страницы истории Пулковской обсерватории // Репрессированная наука. Вып. II. СПб., 1994. С. 142.

На заседании ОИФ С. Ф. Ольденбург доложил о необходимости возобновления издания труда «Образцы монгольской словесности» с включением в это издание работы Б. Я. Владимирцова.

Известия АН СССР. Сер. VI. 1927. № 18. С. 1685.

19 марта

На президиуме слушался доклад А. Е. Ферсмана «О положении дела с получением разрешений Центра на заграничные командировки». В докладе отмечалось, что значительное число командировок оказывается неутвержденным. Кроме того, затягивание ответов западным научным организациям приводит к тому, что «научные заграничные отношения Академии наук сводятся на нет».

Доложена просьба Пушкинского Дома о передаче ему некоторых пакетов с бумагами покойного президента Академии наук великого князя Константина Константиновича.

ПФА РАН, ф. 2, оп. 1-1927, д. 95, л. 40—43.

20 марта

В Академии наук состоялось торжественное заседание по случаю 200-летия со дня смерти И. Ньютона. Со вступительным словом выступил А. П. Карпинский. С докладами также выступили А. А. Белопольский, А. А. Иванов, П. П. Лазарев.

ПФА РАН, ф. 154, оп. 1, д. 1, л. 79; Научный работник. 1927. № 4. С. 85.

21 марта

На президиуме заслушан доклад А. Е. Ферсмана «О создавшемся ненормальном положении Академии наук после юбилея, препятствующем ей развивать желательным темпом свою научную работу». В докладе отмечалось, что Отдел научных учреждений СНК СССР создает препятствия для свободного научного творчества. На основе доклада составлена записка на имя А. С. Енукидзе и Н. П. Горбунова.

ПФА РАН, ф. 2, оп. 1-1927, д. 95, л. 45.

23 марта

В Тифлисе скончался химик-органик, агрохимик, член-корреспондент П. Г. Меликишвили (Меликов).

Персон. состав. Кн. 2. С. 155.

24 марта

А. П. Карпинский, С. Ф. Ольденбург и А. Е. Ферсман направили в Комитет по содействию работам АН СССР при СНК СССР письмо, в котором отмечалось, что «после юбилея ... наметился ряд ненормальностей во взаимоотношениях между властью и Академией, которые наносят много вреда и создают опасность для согласованной работы», что «грозит тяжелыми последствиями для союзной науки и для тех государственных задач, которые перед ней сейчас выдвигаются».

ПФА РАН, ф. 4, оп. 28, д. 6, л. 5, 104.

25 марта

Состоялось «организационное собрание членов и кандидатов ВКП (б) коллектива ВКП (б) при АН СССР». Помимо представителя Василеостровского райкома партии на собрании присутствовали пять членов партии и два кандидата в ее члены. Был организован «коллектив ВКП (б) при АН СССР», избрано бюро коллектива.

Кольцов А. В. «Атмосфера вокруг Академии сгустилась» // За «железным занавесом». С. 20; ЦГАИПД СПб., ф. 2019, оп. 2, д. 1, л. 1.

26 марта—9 апреля

В Большом конференц-зале проходила выставка «Театр народов Востока».

ПФА РАН, ф. 2, оп. 1-1927, д. 95, л. 29 об.; Научный работник. 1927. № 5—6. С. 128; Театр народов Востока. Путеводитель по выставке. Л., 1927.

27 марта

Вице-президент А. Е. Ферсман выступил на президиуме с докладом о положении Академии, препятствовавшем ей «развивать желательным темпом свою научную работу». Признав доклад правильным, президиум решил подготовить записку на имя А. С. Енукидзе.

Кольцов А. В. «Атмосфера вокруг Академии сгустилась» // За «железным занавесом». С. 24.

28 марта

В Академии наук состоялось заседание, посвященное вопросу изучения полярных стран на дирижаблях. С докладами выступили академик А. Е. Ферсман, инженеры Р. Л. Самойлович, А. Г. Воробьев. Обсуждался полет, проектируемый Ф. Нансеном. Академия приступила к устройству научно-исследовательской станции в Лапландии, вблизи Умпяво.

Научный работник. 1927. № 5—6. С. 129.

31 марта

На заседании президиума доложено сообщение Среднеазиатского отделения Русского географического общества о присвоении хребту, отходящему к юго-западу от пика Муз-Джима, названия «Хребет Академии», а вершине этого хребта — «Вершина Карпинского».

Решено считать материалы архива б. президента Академии наук великого князя Константина Константиновича собственностью Пушкинского Дома.

ПФА РАН, ф. 2, оп. 1-1927, д. 95, л. 54—55.

На заседании СНК СССР под председательством А. И. Рыкова и при участии А. П. Карпинского и С. Ф. Ольденбурга был рассмотрен и утвержден новый Устав Академии наук.

Научный работник. 1927. № 7—8. С. 72.

На заседании Политбюро принято решение принять предложение НКИД о поездке на «Неделю советской науки в Берлин». При этом было поручено ОГПУ установить строгое наблюдение за поведением ученых в Германии.

Академия наук в решениях Политбюро. С. 46.

2 апреля

На заседании Общего собрания было утверждено звание корреспондентов Почвенного института им. В. И. Докучаева.

Принято решение о необходимости реорганизации Почвенного института им. В. В. Докучаева при КЕПС.

Решено в связи с отказом Ф. Ю. Левинсона-Лессинга от обязанностей председателя КЯР просить временно вступить в исполнение обязанностей председателя КЯР А. А. Бялыницкого-Бирули.

Избран академиком почвовед и минералог К. Д. Глинка.

ПФА РАН, ф. 1, оп. 1а-1927, д. 176, л. 69 об.—70.

5 апреля

В Академии наук состоялось заседание по вопросу о создании Тюркологического научно-исследовательского института во главе с академиком В. В. Бартольдом.

Научный работник. 1927. № 5—6. С. 130.

6 апреля

Наркомпуть сообщил, что им дано распоряжение начальнику Управления Туркестано-Сибирской железной дороги об уведомлении АН СССР в случае нахождения на постройке ископаемых костей и принятии мер к их охране.

На заседании ОФМ решено признать желательным внесение с 1927/28 бюджетного года Байкальской биологической станции в число постоянных академических учреждений.

А. Е. Ферсман утвержден директором Минералогического музея.

ПФА РАН, ф. 1, оп. 1а-1927, д. 176, л. 133 об.—135 об.

7 апреля

В Христиании (ныне Осло) скончался зоолог, член-корреспондент Академии наук Г. О. Сарс.

Персон. состав. Кн. 1. С. 489.

11 апреля

На президиуме обсуждался план юбилейных торжеств по устройству столетнего юбилея Л. Н. Толстого.

ПФА РАН, ф. 2, оп. 1-1927, д. 95, л. 65 об.

13 апреля

На заседании ОИФ одобрено предложение Ф. И. Щербатского об учреждении в составе Академии наук «Института для изучения буддийской культуры».

Одобрено предложение В. В. Бартольда об учреждении в составе Академии наук Тюркологического института.

ПФА РАН, ф. 1, оп. 1а-1927, д. 176, л. 237—241 об.; Известия АН СССР. Сер. VI. 1927. № 18. С. 1698—1704.

14 апреля

В Большом конференц-зале были прочитаны доклады, посвященные III Всетихоокеанскому конгрессу и проблеме Тихого океана. С докладами выступили П. Ю. Шмидт, В. Л. Комаров, Л. С. Берг, Л. Я. Штернберг, П. М. Никифоров.

Отчет АН за 1927 г. Ч. I. С. 246.

16 апреля

В Академии наук открылась Тихоокеанская отчетная выставка, на которой были представлены карты, чертежи, рисунки, фотографии, зоологические, ботанические и этнографические коллекции и книги, привезенные участниками III Всетихоокеанского конгресса.

Научный работник. 1927. № 5—6. С. 128; Отчет АН за 1927 г. Ч. I. С. 246.

На XIII Всероссийском съезде советов по докладу А. В. Луначарского «Состояние народного просвещения в РСФСР» принято постановление об укреплении науки с производством и о внесении в работу элементов плановости.

Организация науки. Кн. 2. С. 24—25.

20 апреля

На заседании ОФМ одобрено предложение Зоологического музея о выпуске серии «Определитель по фауне СССР».

Геолком передал в дар Академии наук автографы ученых, в том числе и Александра Гумбольдта.

ПФА РАН, ф. 1, оп. 1а-1927, д. 176, л. 137—138 об.

На заседании президиума было подтверждено участие в «неделе науки» в Германии академиков А. Е. Ферсмана, В. Н. Ипатьева, А. Ф. Иоффе, П. П. Лазарева, И. П. Павлова, В. И. Вернадского и научных сотрудников Академии А. А. Борисяка и П. М. Никифорова.

ПФА РАН, ф. 547, оп. 3, д. 29, л. 60 об.

21 апреля

В Париже начался Конгресс по историческим наукам (Congrès des sciences historiques), в котором принял участие М. М. Богословский. Конгресс

обсудил общие вопросы о способах работы научных конгрессов, а также вопросы теории и методологии истории.

Научный работник. 1927. № 4. С. 111; Отчет АН за 1927 г. Ч. II. С. 22.

В Академии наук под председательством С. Ф. Ольденбурга была образована Комиссия по проведению юбилейных торжеств в связи с 10-летием Октябрьской революции.

«Известия». 1927. 22 апреля.

22 апреля

На заседании Бюро КИЗ было принято решение организовать новую серию изданий: «Памятники по истории русской науки».

ПФА РАН, ф. 154, оп. 1, д. 2, л. 6—7.

24 апреля

В Ленинграде скончался метеоролог, член-корреспондент Академии наук П. И. Броунов.

Персон. состав. Кн. 1. С. 204.

25 апреля

В Париже открылась Международная конференция по бешенству. В ее работе принял участие академик В. Л. Омелянский.

Отчет АН за 1927 г. Ч. II. С. 17.

27 апреля

На заседании ОИФ АН СССР решался вопрос о возобновлении издания журнала «Анналы».

ПФА РАН, ф. 1, оп. 1а-1927, д. 176, л. 242 об.

27 апреля—4 мая

В Москве проходил съезд математиков. На съезде с докладом «Нужно ли писать и изучать историю математики в России» выступил математик, профессор Петербургского университета А. В. Васильев.

ПФА РАН, ф. 154, оп. 1, д. 1, л. 221—229.

28 апреля

В. И. Вернадский выехал в заграничную командировку для ознакомления с европейскими центрами геохимических и минералогических исследований и для работы в библиотеках.

Мочалов И. И. В. И. Вернадский. С. 258.

30 апреля

ЦИК СССР утвердил «Положение о Комитете по заведованию учеными и учебными учреждениями Центрального исполнительного комитета Союза ССР».

СЗ. 1927. № 34. Стб. 355; Организация науки. Кн. 2. С. 54—55.

3 мая

Академия наук обратилась в Комиссию по содействию работам с ходатайством об образовании в составе академических учреждений Биогеохимической лаборатории.

Документы по истории АН. 2. С. 42.

4 мая

На заседании ОФМ утверждены на должности директора Зоологического музея — А. А. Бялыницкий-Бируля, Почвенного института — К. Д. Глинка.

Известия АН СССР. Сер. VI. 1927. № 18. С. 1612.

В Вене скончался минералог, почетный член Академии наук Г. Э. Чермак-Зейзенег.

Персон. состав. Кн. 1. С. 521.

5 мая

На заседании ОРЯС принято решение ходатайствовать о передаче в ведение в Академии наук Литературно-театрального музея им. А. А. Бахрушина. Музей в 1913 г. был пожертвован Академии, а в 1919 г. передан в Театральный отдел Наркомпроса.

ПФА РАН, ф. 1, оп. 1а-1927, д. 176, л. 206—206 об., 212 об.—213 об.

На заседании Политбюро в третий раз было отложено рассмотрение Устава Академии наук.

На заседании Политбюро было признано нецелесообразным утверждение А. Е. Ферсмана вице-президентом Академии наук.

Академия наук в решениях Политбюро. С. 47.

7 мая

На заседании Общего собрания академик А. П. Карпинский вновь избран президентом Академии наук.

Государственный Эрмитаж принес Академии наук благодарность за передачу ему русского нумизматического собрания.

Общее собрание утвердило проект Положения об образуемой при Академии наук Комиссии для исследования Монгольской и Танну-Тувинской народных республик и Бурят-Монгольской АССР.

С. Ф. Ольденбург доложил об образовании президиумом Комиссии для рассмотрения вопросов, связанных с участием Академии наук в торжествах по случаю 10-летия Октябрьской революции.

Признаны необходимым вхождение АН СССР в Международную тихоокеанскую ассоциацию и образование при Академии Постоянного тихоокеанского комитета с Океанографической секцией в его составе.

Одобрен проект учреждения при Академии Туркологического института, Института изучения буддийской культуры, Лаборатории патологии и анатомии растений.

Доложено об избрании директорами академических учреждений: Минералогического музея — А. Е. Ферсмана, ЛАБИФР — С. П. Костычева, СБС — Н. В. Насонова, ХИН — Н. С. Курнакова, Отделения высоких давлений и температур и Органического ХИН — В. Н. Ипатьева, Почвенного института им. Докучаева — К. Д. Глинки, ГРАО — профессора А. А. Иванова, а также директора Зоологического музея — профессора А. А. Бялыницкого-Бирули.

Для рассмотрения возможности передачи в ведение Академии наук Литературно-театрального музея им. Бахрушина образована комиссия под председательством С. Ф. Ольденбурга в составе В. Н. Перетца, С. Ф. Платонова, М. Н. Розанова, М. Н. Сперанского, И. Ю. Крачковского.

Избраны академиками: историк, археолог, эпиграфист, филолог-классик С. А. Жебелёв и историк Е. В. Тарле.

В. Л. Комаров утвержден в должности председателя КЯР.

Представителем Академии наук в Международной тихоокеанской ассоциации и председателем Постоянного тихоокеанского комитета назначен В. Л. Комаров, а председателем Океанографической секции этого комитета — Ю. М. Шокальский. В состав комитета вошли: Л. С. Берг, П. Ю. Шмидт, Л. Я. Штернберг, П. М. Никифоров, В. Д. Виленский-Сибиряков, Ю. М. Шокальский, А. Н. Криштофович, В. В. Ахматов, П. В. Виттенбург и В. Ю. Визе.

Утвержден состав Комиссии для исследования Монгольской и Танну-Тувинской народных республик и Бурят-Монгольской АССР: Председатель комиссии — С. Ф. Ольденбург, заместитель председателя — академик А. Е. Ферсман, ученый секретарь — В. И. Крыжановский; члены комиссии: академик В. В. Бартольд, старший ученый хранитель Эрмитажа Г. И. Боровка, профессор Б. Я. Владимирцов, управляющий делами СНК СССР Н. П. Горбунов, почетный член РГО П. К. Козлов, академик В. Л. Комаров, старший ученый хранитель Минералогического музея В. И. Крыжановский, академик Н. Я. Марр, профессор В. А. Обручев, академик С. Ф. Ольденбург, зав. отделом ВНАВ профессор М. П. Павлович, зав. Главнаукой Ф. Н. Петров, профессор В. Б. Полынов, старший ученый хранитель Геологического музея И. П. Рачковский, профессор С. И. Руденко, академик

П. П. Сушкин, профессор С. А. Теплоухов, академик А. Е. Ферсман, профессор Ю. М. Шокальский.

Ученым секретарем КЕПС назначен профессор Б. Л. Личков.

ПФА РАН, ф. 1, оп. 1а-1927, д. 176, л. 83—84.

Директором Института буддийской культуры утвержден Ф. И. Щербатской.

ПФА РАН, ф. 2, оп. 1-1928, д. 191, л. 135; Научный работник. 1928. № 10. С. 86.

Утверждено «положение о корреспондентах КЕПС».

Кольцов А. В. Создание и деятельность КЕПС. С. 120; ПФА РАН, ф. 2, оп. 1-1927, д. 35, л. 144—145.

10 мая

В Академии наук состоялось совещание по поводу передачи в ведение Академии Литературно-театрального музея им. А. А. Бахрушина.

ОР РНБ, ф. 585, оп. 1, д. 656, л. 1.

11 мая

На заседании ОИФ обсуждался вопрос о развитии византиноведения в СССР. Решено обратиться к Комиссии по содействию работам АН с тем, чтобы принять меры к облегчению личных контактов между учеными СССР и зарубежными, а также увеличить объем «Византийского временника». Также решено просить Правление обсудить вопрос о предоставлении помещения для Русско-Византийской комиссии.

ПФА РАН, ф. 1, оп. 1а-1927, д. 176, л. 245—246.

Отмечено, что полное отсутствие на II Международном конгрессе византинистов, который прошел в апреле, ученых из СССР «производило сильное впечатление на весь конгресс и вызывало глубокое и искреннее сожаление со стороны всех членов его».

ПФА РАН, ф. 1, оп. 1а-1927, д. 176, л. 245.

12 мая

В Копенгагене скончался востоковед-тюрколог, член-корреспондент Академии наук В. Л. П. Томсен.

Персон. состав. Кн. 1. С. 479.

Северо-Уральская экспедиция Академии наук и Уралплана начала исследование Уральского хребта и Ляпинской низменности.

Отчет АН за 1927 г. Ч. II. С. 119.

13 мая

Профессор О. Е. Звягинцев обратился к В. И. Вернадскому с письмом о необходимости сохранения памятников науки и организации музея по истории знаний.

ПФА РАН, ф. 154, оп. 1, д. 1, л. 220—220 об.

15 мая

На Севастопольской биологической станции начались групповые занятия со студентами, командированными на станцию из различных высших учебных заведений. Занятия главным образом заключались в ознакомлении с фауной Черного моря.

Отчет АН за 1927 г. Ч. I. С. 222.

В «Ленинградской правде» опубликована статья М. Горина «Академический ковчег». В ней утверждалось, что Академия наук переполнена «сановными царскими бюрократами», «остатками аристократических фамилий», что объясняется фактом «естественного классового подбора», и поэтому «аппарат АН СССР не может пользоваться правами экстерриториальности и не может быть ковчегом для бывших».

«Ленинградская правда». 1927. 15 мая.

17 мая

На президиуме принято решение принять Меншиковский дворец в состав Академии. Ввиду большой суммы (35 тыс. руб.), необходимой для «приспособления его под музей», было решено принять дворец и вновь вернуться к этому вопросу после открытия кредитов на 1927/28 г.

ПФА РАН, ф. 2, оп. 1-1927, д. 95, л. 90.

В. И. Вернадский обратился в президиум АН СССР с запиской о целесообразности работы над биографическим словарем академиков — современников К. М. Бэра.

ПФА РАН, ф. 154, оп. 1, д. 1, л. 213—213 об.

18 мая

По просьбе правления Туркестано-Сибирской железной дороги Академия наук организовала комиссию для проведения исследований в районе строительства Турксиба и выбора южного участка дороги. Председатель — А. П. Карпинский. В состав комиссии вошли: академики А. Ф. Иоффе, А. Е. Ферсман, Ф. Ю. Левинсон-Лессинг, директор Гидрологического института профессор В. Г. Глушков и заведующий Сейсмическим отделом ФМИ П. М. Никифоров.

Осведомительный бюллетень ОКИСАР. 1927. № 22. С. 1—5; Известия АН СССР. Сер. VI. 1927. № 18. С. 1617.

23 мая

Директор Института по изучению Севера Р. Л. Самойлович обратился в президиум с запиской о целесообразности включения института в сеть учреждений Академии наук.

Документы по истории АН. 2. С. 46—49.

26 мая

На заседании Политбюро решено утвердить выработанный комиссией В. П. Милютина новый Устав Академии наук с поправками.

Решался вопрос об утверждении А. Е. Ферсмана на должность вице-президента.

Решено образовать специальную комиссию по рассмотрению отчета о деятельности Академии наук в 1926 г. с тем, чтобы заключение этой комиссии было опубликовано в печати.

Признано «необходимым освежение аппарата Академии наук и удаление оттуда явно враждебных элементов».

Решено после утверждения Устава потребовать от Академии наук «соответствующего документа, подтверждающего заявление академиков об исключении Академией из своего состава таких академиков, как Струве, Ростовцева, и таких почетных членов, как Николай Николаевич и ему подобных».

Академия наук в решениях Политбюро. С. 48—51.

28 мая

Академия наук обратилась в Комиссию по содействию работам Академии в необходимости образовать постоянную Комиссию по изучению четвертичного периода.

Документы по истории АН. 2. С. 49—51.

Дальневосточная гидробиологическая экспедиция Академии наук прибыла во Владивосток.

Отчет АН за 1927 г. Ч. II. С. 72.

В Никольск-Уссурийский прибыла Южно-Уссурийская экспедиция Ботанического музея.

Отчет АН за 1927 г. Ч. II. С 74.

30 мая

Состоялось совещание по случаю годовщины со дня смерти вице-президента Академии наук В. А. Стеклова. Выступили А. П. Карпинский, С. Ф. Ольденбург и др.

Научный работник. 1927. № 7—8. С. 73.

31 мая

Байкальская экспедиция ОЗЛ в составе руководителя академика Н. В. Насонова и научного сотрудника И. Е. Каменева выехала из Ленинграда на Байкал.

Отчет АН за 1927 г. Ч. II. С. 104.

Май

В конце мая на Алтай выехал профессор А. Н. Самойлович, который по заданию антропологического отряда Казахстанской экспедиции обследовал казахов Чуйской степи.

Научный работник. 1927. № 9. С.97.

1 июня

В Риме скончался историк, член-корреспондент Академии наук Дж. Б. Бери.

Персон. состав. Кн. 1. С. 486.

2 июня

В Польше открылся II Конгресс славянских географов и этнографов. В работе приняла участие научная делегация СССР, заместителем председателя которой являлся академик А. П. Павлов. Почетным председателем первого заседания был Ю. М. Шокальский, возглавлявший советскую делегацию. В работе конгресса также приняли участие М. В. Павлова, В. П. Волгин и другие советские ученые.

Отчет АН за 1927 г. Ч. II. С. 8, 26.

Дальневосточная гидробиологическая экспедиция Академии наук отправилась из Владивостока в Сучанский район для сбора гидрофауны.

Отчет АН за 1927 г. Ч. II. С. 72.

3 июня

На Агитпропсовещании при ЦК ВКП (б) была принята резолюция об организации научной работы в условиях социалистической и технической реконструкции страны. В ней отмечалась необходимость «усилить руководящее влияние и руководство партии во всей идеологической и научной работе страны, поднять ... плановость в работе ученых».

Организация науки. Кн. 2. С. 35—36.

6 июня

Состоялось торжественное заседание, посвященное 128-летию со дня рождения А. С. Пушкина, организованное Пушкинским Домом совместно

с Московским обществом любителей российской словесности, Московским художественным театром и Обществом друзей Пушкинского заповедника. На заседании с докладом «Пушкин в 1827 г.» выступил Б. Л. Модзалевский.

Отчет АН за 1927 г. Ч. I. С. 170.

7 июня

Состоялось шестое (экстраординарное) Общее собрание Академии наук.

ПФА РАН, ф. 1, оп. 1 а, д. 176, л. 89—90.

На заседании Общего собрания непременный секретарь С. Ф. Ольденбург доложил о рассмотрении на заседании Совнаркома СССР 31 мая 1927 г. проекта нового Устава АН СССР; на заседание были приглашены президент и непременный секретарь Академии наук. После обсуждения проект был утвержден Совнаркомом СССР с изменениями, главнейшими из которых являются установление двух отделений (ОФМ и ОГН) вместо трех, двух должностей вице-президента и возможность доведения числа действительных членов до 70. Затем С. Ф. Ольденбург подробно доложил Собранию о новой структуре Академии согласно утвержденному Совнаркомом уставу. Положено принять к сведению и признать, что, в связи с установлением по новому Уставу двух должностей вице-президента желательно определить их обязанности следующим образом: один из вице-президентов является заместителем президента во всех его правах и функциях; другой вице-президент ведает административной, финансовой и хозяйственной частью и замещает президента в отсутствие первого заместителя.

ПФА РАН, ф. 1, оп. 1а-1927, д. 176, л. 90.

10 июня

Северо-Кавказская ботаническая экспедиция Академии наук приступила к работам на Центральном Кавказе.

Отчет АН за 1927 г. Ч. II. С. 97.

11—13 июня

В Вашингтоне проходил I Международный конгресс почвоведов. Делегацию Академии наук на конгрессе возглавлял академик К. Д. Глинка, который был избран президентом Международного общества почвоведов на период 1927—1930 гг. В конгрессе приняли участие Я. Н. Афанасьев, С. А. Захаров, И. В. Тюрин, В. В. Геммерлин, С. П. Кравков, Л. И. Прасолов, Б. Б. Полынов и С. С. Неуструев. Почвенный институт АН СССР подготовил коллекцию для выставки на конгрессе, завершил ко времени созыва конгресса составление почвенной карты европейской части СССР в масштабе 1 : 2 520 000, а также выпустил сборник «Russian Pedological Investigations». На конгрессе было принято решение приступить к составлению детальных карт Европы и Азии, в Комиссию европейской карты вошел Л. И. Прасолов.

Академия наук СССР за десять лет. Л., 1927. С. 59—61; Отчет АН за 1927 г. Ч. II. С. 33; ПФА РАН, ф. 582, оп. 1, д. 96, л. 24—25 об.; Успехи почвоведения. Доклады делегатов СССР на I конгрессе Международного общества почвоведов в Вашингтоне. М., 1927.

12 июня

Начала работу первая геологическая партия экспедиции Академии наук по исследованию Чувашской республики.

Научный работник. 1927. № 9. С. 88.

18 июня

Совнарком СССР утвердил Устав Академии наук СССР — первый ее советский устав. В нем Академия наук рассматривалась как высшее ученое учреждение СССР, состоявшее при Совнаркоме. Определялись права и обязанности Академии наук. Среди ее задач было записано: «... приспособлять научные теории и результаты научных опытов и наблюдений к практическому применению в промышленности и культурно-экономическом строительстве Союза ССР». Существенные изменения вносились в ее структуру. Вместо прежних трех ее отделений устанавливались два — ОФМ и ОГН. Много внимания уделялось процедуре выборов новых академиков. Предусматривалось привлечение к участию в выборах представителей научной общественности страны. Определялись права и обязанности академиков, членов-корреспондентов, сотрудников Академии наук. В частности, академики больше не были обязаны проживать в г. Ленинграде. Формулировались функции руководящих органов — Общего собрания, отделений, президиума.

Уставы Академии наук СССР. 1724—1974. М., 1975. С. 120—129.

19—25 июня

В Берлине, а затем и в других городах Германии проходила «Неделя русских ученых и русской науки», организованная Берлинским обществом изучения Восточной Европы. Открытие Недели состоялось в старом актовом зале Берлинского университета. Вступительные речи произнесли государственный министр Ф. Шмидт-Отт, прусский министр культуры доктор К. Г. Беккер, советский полпред Н. Н. Крестинский, ректор университета профессор Г. Трипель, секретарь Академии наук Г. Людерс и народный комиссар РСФСР Н. А. Семашко. Делегацию советских ученых возглавлял Н. А. Семашко. В ее состав входили академики В. И. Вернадский, А. Ф. Иоффе, В. Н. Ипатьев, П. П. Лазарев, А. Е. Ферсман, профессора

А. И. Абрикосов, А. А. Борисяк, П. М. Никифоров и др. Советские ученые выступали с лекциями и докладами о достижениях науки в СССР и Германии — в Берлине, Гамбурге, Мюнхене, Кельне, Лейпциге и других городах.

Ферсман А. Е. Неделя советских ученых в Берлине и ее международное значение // Научный работник. 1927. № 9. С. 76—78; Отчет АН за 1927 г. Ч. II. С. 7, 29; Советско-германские научные связи. С. 209.

20 июня

На президиуме доложены сообщения Д. Н. Халтурина и Б. Н. Моласа о том, что в ночь с 14 на 15 июня у них был произведен обыск с выемкой документов. Помещенные в 7 ч утра 15 июня в арестантское помещение на Шпалерной, они были в 12 ч освобождены и явились в Академию для исполнения своих служебных обязанностей.

ПФА РАН, ф. 2, оп. 1-1927, д. 95, л. 121.

21 июня

Совнаркомом СССР принято постановление «Об образовании комиссии по рассмотрению отчетного доклада Академии наук СССР за 1925—1926 гг.». Комиссию возглавил В. П. Милютин. В ее состав вошли А. Н. Бах, В. П. Волгин, А. Я. Вышинский, Н. П. Горбунов, П. С. Осадчий, М. Н. Покровский и Д. Б. Рязанов. Комиссия была создана с целью изучения вопроса о возможности реорганизации Академии наук.

ПФА РАН, ф. 2, оп. 1-1927, д. 97, л. 2—9; Звенья. М., СПб., 1992. Вып. 2. С. 580—585.

Премии им. В. И. Ленина присуждены А. Н. Баху за исследования в области биологической химии, В. П. Воробьеву — в области анатомии, К. К. Гедройцу — за труды по агрономической химии и почвоведению, Л. А. Чугаеву (посмертно) — за работы по аффинажу благородных металлов.

Организация науки. Кн. 2. С. 360.

25 июня

Крымская палеонтологическая экспедиция Академии наук под руководством Г. А. Бонч-Осмоловского приступила к работам в окрестностях с. Кипчак.

Отчет АН за 1927 г. Ч. II. С. 166.

29 июня

Состоялось полное солнечное затмение. В Пулковской обсерватории за частными фазами затмения наблюдали А. А. Белопольский, Я. И. Беляев, С. К. Костинский и другие сотрудники. Наблюдения также вела экспедиция

обсерватории, которая наблюдала полную фазу затмения. Экспедиции удалось получить редкие снимки внутренней и внешней короны Солнца, а также фотографии «спектра вспышки».

Невская Н. И. Забытые страницы истории Пулковской обсерватории // Репрессированная наука. Вып. II. СПб., 1994. С. 141.

Июнь

В начале июня в Омск и Петропавловск вышла этнологическая партия отряда казахстанской экспедиции с целью изучения хозяйственного быта казахов.

Научный работник. 1927. № 9. С. 97.

Июнь—сентябрь

Экспедиции АН СССР вели исследования в Поволжье, Приамурье и Закавказье. Кольская экспедиция изучала хибинские месторождения апатитов.

Материалы к истории АН. С. 69; Вестник АН СССР. 1967. С. 42.

5 июля

В Гейдельберге скончался биохимик, почетный член Академии наук А. Коссель.

Персон. состав. Кн. 2. С. 363.

4 июля

Из полугодовой командировки в США, Францию и Германию вернулся академик А. Ф. Иоффе.

ПФА РАН, ф. 2, оп. 1927-1, д. 95, л. 137.

5 июля

На президиуме заслушано сообщение непременного секретаря о необходимости реорганизации экспедиционной деятельности Академии наук путем образования Особой комиссии Академического комитета по экспедициям. В состав комиссии вошли: академики А. Е. Ферсман, С. Ф. Ольденбург, П. П. Сушкин, В. Л. Комаров, Н. Я. Марр, В. В. Бартольд, Ф. Ю. Левинсон-Лессинг.

ПФА РАН, ф. 2, оп. 1927-1, д. 95, л. 139—139 об.

10 июля

В Кондопоге открылась Биологическая станция им. академика И. П. Бородина.

Научный работник. 1927. № 9. С. 87.

12 июля

В Стокгольме скончался математик, почетный член Академии наук Г. М. Миттаг-Леффлер.

Персон. состав. Кн. 1. С. 488.

13 июля

На президиуме Академии наук обсуждался вопрос о порядке пользования секретным фондом БАН.

ПФА РАН, ф. 2, оп. 1927-1, д. 95, л. 144.

15 июля

В. Н. Бенешевич приступил к работе в Парижской национальной библиотеке, где он исследовал материалы об издании греческого словаря в Лионе в 1682—1688 гг. и собраны сведения о рукописях Национальной библиотеки, использованных для словаря Дюканжа.

Отчет АН за 1927 г. Ч. II. С. 54.

20 июля

Президиум постановил приступить к организации сейсмических станций в Чимкенте, Андижане, Семипалатинске, Ереване, Владивостоке и к реорганизации станции в Самарканде.

Получены сведения о высылке на десять лет в Соловки помощника Управделами Академии Я. Я. Майхровского. Решено ходатайствовать о пересмотре дела.

ПФА РАН, ф. 2, оп. 1927-1, д. 95, л. 149—150.

Принято постановление ЦИК и СНК СССР о том, чтобы «распространить действие статьи 122-а Закона о военной службе на соответствующие категории научных работников АН СССР и подведомственных ей учреждений». По этому постановлению сотрудники Академии наук получили отсрочку от военной службы до достижения 30-летнего возраста.

Соболев В. С. Для будущего России. С. 71.

24—25 июля

В Брюсселе проходила VII Международная конференция по библиографии и документации, Академию наук представлял академик А. Н. Крылов.

Научный работник. 1927. № 9. С. 117.

26 июля

На заседании Комиссии по поводу изменения заглавий академических изданий в связи с новым Уставом Академии наук в составе председателя

С. Ф. Платонова и членов В. В. Бартольда, Н. П. Лихачева и А. И. Андреева было принято решение об изменении заглавий следующих академических изданий: «Известия Отделения русского языка и словесности» переименованы в «Труды по русскому языку и словесности», «Сборник Отделения русского языка и словесности» переименован в «Сборник Отделения гуманитарных наук по русскому языку и словесности», «Записки АН по Отделению исторических наук и филологии» переименованы в «Записки АН СССР по Отделению гуманитарных наук».

ОР РНБ, ф. 585, д. 817, л. 14.

27 июля

Уволен из КЕПС научный сотрудник первого разряда А. В. Степанов ввиду высылки его из Ленинграда.

ПФА РАН, ф. 2, оп. 1927-1, д. 95, л. 158.

Июль

Академик Б. М. Ляпунов был командирован в Нижегородскую губернию для работ по фольклору.

Научный работник. 1927. № 9. С. 101.

1 августа

В Севастополе начались работы Крымской малярийной экспедиции под руководством профессора Е. Н. Павловского.

Отчет АН за 1927 г. Ч. II. С. 169.

3 августа

На заседании президиума была представлена присланная секретариатом президиума ЦИК СССР на экспертизу в Академию наук записка Психоневрологической академии о создании Пантеона Союза ССР.

ПФА РАН, ф. 2, оп. 1927-1, д. 95, л. 165 об.

3 августа

На заседании президиума доложено постановление ЦИК и Совнаркома о распространении на научных работников Академии наук закона об отсрочке по призыву на действительную военную службу.

ПФА РАН, ф. 2, оп. 1927-1, д. 95, л. 165 об.

9 августа

Работы на Байкале закончила Байкальская экспедиция ОЗЛ.

Отчет АН за 1927 г. Ч. II. С. 105.

10 августа

В Москве скончался историк русской литературы, языка и письменности, член-корреспондент Академии наук А. В. Михайлов.

Персон. состав. Кн. 2. С. 144.

11 августа

Работы Дальневосточной гидробиологической экспедиции Академии наук были прерваны сильными ливнями.

Отчет АН за 1927 г. Ч. II. С. 74.

14 августа

В Дудергофе, близ Ленинграда, скончался этнограф, языковед, член-корреспондент Академии наук Л. Я. Штернберг.

Персон. состав. Кн. 2. С. 152.

18 августа

Заведующий Отделом научных учреждений СНК СССР Е. П. Воронов обратился в Академию наук с письмом об учреждении к 10-летию Октябрьской революции почетных званий.

Документы по истории АН. 2. С. 60—61.

В Рыбинске начался VII Краеведческий съезд, посвященный 150-летию Ярославской губернии. От Академии наук принимал участие А. Е. Ферсман.

Научный работник. 1927. № 9. С. 100.

20 августа

Профессор П. М. Никифоров обратился в Управление делами Академии наук с письмом о необходимости сейсмических исследований и организации сейсмической службы.

Документы по истории АН. 2. С. 61—64.

22 августа

Из Ленинграда выехал Гаринский отряд Амурской экспедиции КИПС.

Отчет АН за 1927 г. Ч. II. С. 78.

23 августа

А. Е. Ферсман обратился с письмом в Отдел научных учреждений СНК СССР с письмом о порядке присуждения почетных научных званий.

Документы по истории АН. 2. С. 64—65.

24 августа

Северодвинская экспедиция Геологического музея под руководством П. П. Сушкина в результате работ по снятию слоев глин, закрывающих Соколовскую линзу, открыла верхнюю ее часть, что позволило открыть и слой, содержавший кости ископаемых животных.

Отчет АН за 1927 г. Ч. II. С. 81.

28 августа

В Нидербронне (Нижний Рейн) скончался геолог, палеонтолог, член-корреспондент Академии наук Г. Э. Хог.

Персон. состав. Кн. 1. С. 514.

2 сентября

На заседании президиума АН СССР доложено сообщение ОГПУ о порядке хранения и выдачи эмигрантской литературы. Последняя должна выдаваться только членам президиума.

ПФА РАН, ф. 2, оп. 1927-1, д. 95, л. 188.

3 сентября

На заседании Общего собрания в связи с изменением Устава Академии наук был утвержден протокол Комиссии по вопросу об изменении заглавий академических изданий.

С. Ф. Ольденбург доложил об утверждении нового академического Устава и о мероприятиях, которые следовало принять в соответствии с ним.

Принято решение считать бывшие отделения РЯС и ИФ прекратившими свою деятельность и объединившимися во вновь образованном ОГН в составе всех академиков, входивших ранее в ОРЯС и ОИФ.

Для рассмотрения списков научных кафедр и научных учреждений при Академии наук образована специальная комиссия под председательством С. Ф. Ольденбурга в составе: В. И. Вернадского, В. В. Бартольда, Е. Ф. Карского, А. Е. Ферсмана, С. Ф. Платонова, А. Ф. Иоффе, И. Ю. Крачковского и В. Л. Омелянского.

В связи с созданием новых отделений академиками-секретарями были временно утверждены А. Ф. Иоффе (ОФМ) и И. Ю. Крачковский (ОГН). Определен состав президиума на сентябрь: председатель — президент Академии наук, члены: С. Ф. Ольденбург, А. Ф. Иоффе, И. Ю. Крачковский. В заседаниях президиума с правом совещательного голоса предоставлено право участвовать В. В. Бартольду, Е. Ф. Карскому, А. Е. Ферсману, С. Ф. Платонову, зав. секретариатом Б. Н. Моласу и управделами Д. Н. Халтурину.

ПФА РАН, ф. 1, оп. 1а-1927, д. 176, л. 92—92 об.

В Праге открылось III Общее собрание Международного геодезического и геофизического союза. В его работе от Академии наук принял участие П. М. Никифоров. На собрании была избрана Постоянная Международная комиссия при Bureau Central International de Seismologie. В состав комиссии избран П. М. Никифоров.

Отчет АН за 1927 г. Ч. II. С. 30—31.

4 сентября

В Белладжио (Италия) открылось совещание Международной электротехнической комиссии, посвященное решению вопросов, связанных с установлением международных норм и соглашений в области электротехники. В работе совещания приняли участие член-корреспондент В. Ф. Миткевич и председатель Электротехнического комитета СССР М. А. Шателен.

Отчет АН за 1927 г. Ч. II. С. 27—29.

4—9 сентября

В Будапеште проходил X Международный конгресс зоологов, собравшийся после 14-летнего перерыва. Вице-президентом конгресса был избран представитель Академии наук академик П. П. Сушкин. В конгрессе также принимали участие старший зоолог Особой зоологической лаборатории профессор Д. М. Федотов, научный сотрудник Зоологического музея Н. Н. Сушкина и профессор В. А. Догель.

ПФА РАН, ф. 2, оп. 1927-1, д. 15, л. 204; ПФА РАН, ф. 1, оп. 1а-1927, д. 176, л. 168—170 об.; Отчет АН за 1927 г. Ч. II. С. 36, 37, 41.

6 сентября

Дальневосточная гидробиологическая экспедиция Академии наук вернулась в Ленинград.

Отчет АН за 1927 г. Ч. II. С. 74.

7 сентября

На заседании ОФМ образована Комиссия по рассмотрению вопроса о совместных заседаниях представителей АН СССР и Геологического комитета при ВСНХ.

Принято решение о желательности открытия научной станции на Байкале в течение 1927—1928 гг.

Обсуждался вопрос о состоянии заповедника Аскания-Нова и о находящихся в нем беловежских зубрах. Решено просить П. К. Козлова побывать в Аскания-Нова для выяснения необходимых для Академии наук вопросов и предложить управделами выдать Козлову соответствующее командировочное пособие.

ПФА РАН, ф. 1, оп. 1а-1927, д. 176, л. 149 об.—151; Научный работник. 1927. № 12. С. 92.

Гаринский отряд Амурской экспедиции КИПС приступил к работе в с. Средне-Тамбовском, где ознакомился с рыболовством у амурских русских. Целью работы было компаративное исследование приемов рыбной ловли у коренного и пришлого населения Амурского края.

Отчет АН за 1927 г. Ч. II. С. 78.

8 сентября

В Комо (Италия) открылись Международный конгресс и выставка по телеграфии и телефонии в память Александра Вольты. В работе конгресса принял участие член-корреспондент Академии наук В. Ф. Миткевич.

Отчет АН за 1927 г. Ч. II. С. 27.

10 сентября

В Севастополе открылись конференция, посвященная празднованию 100-летия раскопок Херсонеса Таврического, и научное совещание по вопросам археологии Херсонеса. От Академии наук принимали участие С. Ф. Платонов (председатель конференции) и В. П. Бузескул.

ПФА РАН, ф. 1, оп. 1а-1927, д. 176, л. 258—261; ОР РНБ, ф. 585, оп. 1, д. 659, л. 3, 5; Известия АН СССР. Сер. VI. 1927. № 18. С. 1721—1726.

11—18 сентября

В Берлине проходил V Международный генетический конгресс, в котором приняло участие более 800 делегатов. С докладом о происхождении культурных растений выступил Н. И. Вавилов. Н. К. Кольцов прочел доклад о результатах экспериментальных исследований по изучению наследственных химических свойств крови домашних животных, проводимых сотрудниками Генетического отдела КЕПС. В работе конгресса также приняли участие заведующий бюро генетики КЕПС Ю. А. Филипченко с докладом по вопросу о наследовании количественных признаков у пшениц и научный сотрудник МОКЕПС С. С. Четвериков с сообщением по обследованию генетического строения дикой популяции *Drosophila melanogaster* из Геленджика.

Природа. 1927. № 11. С. 920—921; Отчет АН за 1927 г. Ч. II. С. 48—50; *Кольцов А. В.* Создание и деятельность КЕПС. С. 131; Международные научные связи. С. 190.

14 сентября

Состоялось первое заседание ОГН. Участников приветствовал президент Академии наук А. П. Карпинский.

ПФА РАН, ф. 1, оп. 1а-1927, д. 176, л. 258—261; Известия АН СССР. Сер. VI. 1927. № 18. С. 1567.

16—17 сентября

Академик А. П. Карпинский созвал экстренные заседания Постоянной сейсмической комиссии с участием приглашенных специалистов. Задачей совещаний было выяснение срочных мероприятий в связи с землетрясениями в Крыму.

ПФА РАН, ф. 1, оп. 1а-1927, д. 176, л. 154 об.; Известия АН СССР. Сер. VI. 1927. № 18. С. 1625.

17 сентября

В Ленинграде скончался юрист, общественный деятель, почетный академик А. Ф. Кони.

Известия АН СССР. Сер. VI. 1927. № 18. С. 1569.

Д. К. Зеленин утвержден в должности старшего этнографа МАЭ.

Известия АН СССР. Сер. VI. 1927. № 18. С. 1571.

18—30 сентября

В Риме работал IV Международный конгресс по теоретической и прикладной лимнологии. От Академии наук выступил с докладом ученый секретарь комиссии по изучению оз. Байкал Г. Ю. Верещагин. На конгрессе была принята резолюция с обращением к Совнаркому СССР о необходимости организации на оз. Байкал постоянной станции по его изучению. Г. Ю. Верещагин был удостоен высшей награды конгресса (медаль и диплом).

ПФА РАН, ф. 2, оп. 1927-1, д. 95, л. 136 об., л. 213; ПФА РАН, ф. 2, оп. 1927-1, д. 15, л. 174, 182; Отчет АН за 1927 г. Ч. II. С. 50—51.

20 сентября

В Амстердаме началась III сессия Международного антропологического института. От Академии наук с докладами «Изоагглютинация крови у народов СССР» и «О результатах антропологических исследований АН в Средней Азии» выступил зав. отделом МАЭ Б. Н. Вишневский.

Отчет АН за 1927 г. Ч. I. С. 186.

21 сентября

В Академии наук происходило чествование академика А. А. Белопольского по случаю его 50-летия научной деятельности. А. П. Карпинский прочел приветственный адрес. Был оглашен ряд телеграмм и затем Карпинский вручил Белопольскому выпущенное к этому дню издание со списком научных трудов юбиляра.

Известия АН СССР. Сер. VI. 1927. № 18. С. 1622.

22 сентября

Образована комиссия по вопросу о необходимости согласования всех производимых разными ведомствами на территории СССР геологических работ. В состав комиссию вошли три представителя от Академии наук и три представителя от Геологического комитета.

ПФА РАН, ф. 2, оп. 1927-1, д. 95, л. 197 об.

Решением президиума Академии наук Пушкинскому Дому предоставлено новое помещение в первых двух этажах дома № 2 по Тучковой набережной.

Отчет АН за 1927 г. Ч. I. С. 169.

26 сентября

Во Франкфурте-на-Майне открылся съезд Германского геофизического общества. В съезде в качестве члена общества принял участие П. М. Никифоров.

Отчет АН за 1927 г. Ч. II. С. 32.

27 сентября

Академия обратилась с письмом в Комиссию по содействию работам Академии наук с письмом о проведении мероприятий по случаю празднования юбилея М. Бертло.

Документы по истории АН. 2. С. 66—67.

28 сентября

На общем собрании коллектива ВКП (б) Академии наук был заслушан доклад о работе его бюро. В докладе отмечалось, что с первых дней работы бюро ВКП (б) чувствовалось «неудовольствие со стороны отдельных административных лиц, а также некоторых научных сотрудников Академии наук».

ЦГАИПД СПб., ф. 2019, оп. 2, д. 17.

Гаринский отряд Амурской экспедиции КИПС вернулся в Ленинград.

Отчет АН за 1927 г. Ч. II. С. 78.

29 сентября

Северо-Кавказская ботаническая экспедиция Академии наук вернулась в Ленинград. Экспедиция собрала 6000 листов растений. Кроме того, она записала 19 балкарских и дигорских сказок.

Отчет АН за 1927 г. Ч. II. С. 100.

1 октября

На заседании Общего собрания было решено поручить Архиву Академии наук подготовить к изданию списки ее членов за период с 1908 по 1927 г.

Принято решение о переименовании Русско-Византийской комиссии в Русско-Византийскую комиссию с Кабинетом византиноведения при ней.

Утверждено постановление КИЗ о желательности поручить окончание издания сочинений М. В. Ломоносова двум комиссиям — КИЗ и ПИАК.

С. Ф. Ольденбург представил записку почетного члена РГО путешественника П. К. Козлова о проектируемой им экспедиции в Центральную Азию. Принято решение о передаче записки на рассмотрение ОКИСАР и последующего доклада президиуму с приглашением академика Ф. И. Щербатского.

Выбраны кандидаты на должности двух вице-президентов Академии наук. В результате при наличии 24 голосов за А. Е. Ферсмана было подано 18 записок, Н. С. Курнакова — 13, В. Н. Ипатьева — 10, Е. Ф. Карского — 6, А. Ф. Иоффе — 1. Принято решение просить А. Е. Ферсмана и Н. С. Курнакова о согласии выставить свои кандидатуры для баллотирования.

ПФА РАН, ф. 1, оп. 1а-1927, д. 176, л. 189—190.

2 октября

В Стокгольме скончался физикохимик, почетный член Академии наук С. А. Аррениус.

Известия АН СССР. Сер. VI. 1927. № 18. С. 1571; Персон. состав. Кн. 1. С. 502.

На заседании КИЗ с докладом «Инструмент „инвенции государевой" Петра I в Петровской галерее Академии наук» выступил С. Ф. Платонов.

ПФА РАН, ф. 154, оп. 1, д. 3, л. 5—5 об.

3 октября

Физиологическому институту для наблюдения за поведением животных, в том числе оперируемых на мозге собак, а также для съемок животных предоставлено угловое помещение дома № 2а по Тучковой набережной. Признано необходимым сооружение отдельного здания для Физиологического института.

ПФА РАН, ф. 2, оп. 1927-1, д. 95, л. 202 об.

Старший помощник заведующего секретариатом Академии наук Г. Н. Соколовский утвержден на должность секретаря Тихоокеанского комитета.

Известия АН СССР. Сер. VI. 1927. № 18. С. 1573.

5 октября

На заседании ОФМ обсуждался вопрос о созыве Международного конгресса по генетике и селекции на территории СССР. Было решено просить Н. К. Кольцова и Ю. А. Филипченко быть представителями Академии наук на этом конгрессе.

Промышленно-географический отдел КЕПС переименован в Географический.

Создана Комиссия по вопросу об организации Хибинской исследовательской станции в составе академиков А. Е. Ферсмана, П. П. Сушкина, В. Л. Комарова, директора Института по изучению Севера Р. Л. Самойловича и представителей Мурманской железной дороги.

Обсуждались результаты работы Кавказской экспедиции Академии наук, которая работала в мае—сентябре в составе Н. А. Буш и Е. А. Буш. Экспедицией было собрано около 5500 гербарных листов растений.

ПФА РАН, ф. 1, оп. 1а-1927, д. 176, л. 157—158.

9 октября

На заседании КИЗ с докладом «Развитие научной мысли в физике в XX веке» выступил А. Ф. Иоффе.

ПФА РАН, ф. 154, оп. 1, д. 3, л. 6—6 об.

10 октября

В. И. Вернадский направил непременному секретарю С. Ф. Ольденбургу записку о задачах, характере работ и перспективах развития КИЗ.

ПФА РАН, ф. 2, оп. 1-1927, д. 96, л. 163—164.

12 октября

На заседании ОГН в ОКИСР от ОГН были избраны В. В. Бартольд и Е. Ф. Карский.

Известия АН СССР. Сер. VI. 1927. № 18. С. 1727.

15 октября

Опубликована декларация инициативной группы «Общества работников науки и техники для содействия социалистическому строительству», подписанная А. Н. Бахом, Н. Ф. Гамалеей, Н. К. Кольцовым, Н. С. Курнаковым, А. В. Палладиным и другими учеными.

«Известия». 1927. 15 октября.

16—22 октября

В Париже проходил VII конгресс промышленной химии. В его работе участвовали академики Н. С. Курнаков, П. П. Лазарев, почетный член Академии наук С. Н. Виноградский.

Отчет АН за 1927 г. Ч. II. С. 4.

20 октября

На 2-й сессии заседания ЦИК СССР 4-го созыва о достижениях в области научной деятельности принята резолюция по докладу А. В. Луначарского «Об итогах культурного развития Союза ССР за 10 лет».

Организация науки. Кн. 2. С. 30—31.

23 октября

Уполномоченный по широковещанию «Радиопередача» обратился в Академию наук с просьбой об организации ее лекций-бесед по радио.

ПФА РАН, ф. 1, оп. 1а-1927, д. 176, л. 273.

В Париже начались торжества по поводу 100-летия со дня рождения М. Бертло. Состоялся торжественный прием в залах Сорбонны. В торжествах участвовали председатель совнаркома А. В. Луначарский, академики В. Н. Ипатьев, Д. П. Коновалов, А. Н. Крылов, Н. С. Курнаков, П. П. Лазарев и др.

Документы по истории АН. 2. С. 68; Отчет АН за 1927 г. Ч. II. С. 4.

Состоялось заседание КИЗ, посвященное памяти химика Сванте Аррениуса. С докладом выступил профессор В. А. Кистяковский.

ПФА РАН, ф. 154, оп. 1, д. 3, л. 7—7 об.

24 октября

Принято распоряжение Главнауки о порядке получения заграничных командировок.

Научный работник. 1927. № 12. С. 117.

26 октября

Приемом в залах Елисейского дворца в Париже завершились торжества по поводу 100-летия со дня рождения М. Бертло. Результатом торжеств явилось создание Дома химии (Maison de Chimie) и Международного бюро химии (Office International de Chimie).

Отчет АН за 1927 г. Ч. II. С.5.

В Париже состоялась окончательная передача Онегинского музея представителю Академии наук академику А. Н. Крылову.

ПФА РАН, ф. 1, оп. 1а-1927, д. 176, л. 267 об.

27 октября

Французским комитетом по установлению научных связей с Россией в Париже был устроен обед в честь советской делегации, прибывшей на торжества по поводу 100-летия со дня рождения М. Бертло. От имени делегации с речью выступил А. В. Луначарский.

Отчет АН за 1927 г. Ч. II. С. 5.

Октябрь

В связи с невозвращением в срок из командировки во Францию снят со всех административных постов секретарь Особой комиссии по изучению Курской магнитной аномалии В. А. Костицын.

Вернадский В. И. Дневники. Март 1921—август 1925. 2-е изд. М., 1999. С. 99—100.

2 ноября

В Ленинграде скончался почвовед, минералог, академик К. Д. Глинка.

Известия АН СССР. Сер. VI. 1927. № 18. С. 1571.

3 ноября

С. Ф. Ольденбург избран в члены-корреспонденты Прусской академии наук.

Советско-германские научные связи. С. 132.

5 ноября

РГО обратилось с просьбой назначить представителей от АН СССР в Комиссию для рассмотрения проекта экспедиции в Монголию и Тибет под начальством П. К. Козлова. На Общем собрании в качестве представителей предложены: С. Ф. Ольденбург, Ф. И. Щербатской, П. П. Сушкин.

Сын академика Ф. Н. Чернышева врач Б. Ф. Чернышев передал в дар Академии наук серебряную статую, изображающую его отца.

Утверждено избрание А. А. Бялыницкого-Бирули на должность директора Зоологического музея.

ПФА РАН, ф. 1, оп. 1 а, д. 176, л. 96 об.; Отчет АН за 1927 г. Ч. I. С. 134.

6 ноября

На заседании ОФМ было решено собрать совещание в составе Н. С. Курнакова, В. Н. Ипатьева и Д. П. Коновалова с участием представителей Физико-химического общества для обсуждения устройства чествования памяти академика А. М. Бутлерова по случаю 100-летия со дня его рождения.

Известия АН СССР. Сер. VI. 1927. № 18. С. 1632—1633.

По адресу Тучкова набережная, д. № 2, в десяти залах второго этажа открылся Музей Пушкинского Дома.

Отчет АН за 1927 г. Ч. I. С. 169.

10 ноября

Начался переезд Пушкинского Дома в новое помещение по адресу Тучкова набережная, д. № 2.

Отчет АН за 1927 г. Ч. I. С. 169.

11 ноября

В Копенгагене скончался биолог-генетик, член-корреспондент Академии наук В. Л. Иогансен.

Персон. состав. Кн. 2. С. 347.

13 ноября

На собрании клуба ученых при Секции научных работников Союза Рабпроса выступил С. Ф. Платонов с докладом «Изучение Пушкина за последние 10 лет».

Отчет АН за 1927 г. Ч. I. С. 170.

14 ноября

Ученый хранитель Пушкинского Дома Н. В. Измайлов был командирован в Москву для приемки от Государственного исторического музея временно хранившегося там семейного архива Дашковых, переданного в Пушкинский Дом.

Отчет АН за 1927 г. Ч. II. С. 64—65.

16 ноября

Сейсмический отдел выделен из состава Физико-математического института и преобразован в самостоятельный Сейсмологический институт.

ПФА РАН, ф. 2, оп. 1-1927, д. 95, л. 221 об.; ПФА РАН, ф. 1, оп. 1а-1927, д. 176, л. 172.

На заседании ОФМ решался вопрос об организации мероприятий к 10-летию со дня кончины академика А. М. Ляпунова. Было принято решение отметить этот день устройством специального заседания, в котором были бы отмечены научные заслуги покойного.

ПФА РАН, ф. 154, оп. 1, д. 1, л. 356.

19 ноября

Состоялось экстренное Общее собрание для рассмотрения заявления С. Ф. Ольденбурга об освобождении его от обязанностей непременного секретаря ввиду болезни. Признано невозможным выполнить просьбу С. Ф. Ольденбурга.

Представлена записка С. Ф. Ольденбурга, в которой отвергалась критика в адрес Академии наук, высказанная Комиссией по рассмотрению отчета о ее деятельности в 1925—1926 гг. Записка получила одобрение.

ПФА РАН, ф. 1, оп. 1а-1927, д. 176, л. 99 об.—100.

Сейсмический отдел ФМИ преобразован в Сейсмологический институт в составе Академии наук; Лаборатория биохимии и физиологии растений переименована в Институт биохимии и физиологии растений; Особая зоологическая лаборатория преобразована в Институт экспериментальной зоологии и морфологии животных.

ПФА РАН, ф. 2, оп. 1927-1, д. 95, л. 225.

20 ноября

С. Ф. Ольденбург направил В. П. Милютину одобренную Общим собранием записку, в которой отвергалась критика в адрес Академии наук, высказанная Комиссией по рассмотрению ее отчета о деятельности в 1925—1926 гг.

ПФА РАН, ф. 1, оп. 1а-1927, д. 176, л. 100.

23 ноября

На заседании ОГН была утверждена «Инструкция для регистрации коллекций в МАЭ АН СССР».

Одобрено предложение Б. Я. Владимирцова о необходимости возобновления печатания монгольских изданий при условии их финансирования МНР.

Известия АН СССР. Сер. VI. 1927. № 18. С. 1734—1740.

25 ноября

Закончился перевод всех отделений Пушкинского Дома в первые два этажа нового дома № 2 по Тучковой набережной.

Отчет АН за 1927 г. Ч. I. С. 169.

27 ноября

В Архангельске состоялась передача рукописных книг и грамот из Архангельского губмузея и Дома книги им. М. В. Ломоносова (933 рукописи) в ПИАК РАН. Среди них было Евангелие 1339 г., «Творения Максима Грека» и церковные грамоты XVI—XVIII вв.

ОР ГПБ, ф. 585, оп. 1, д. 736, л. 23—25.

29 ноября

На заседании КИЗ обсуждался вопрос об организации Музея по истории знаний. Решено признать устройство музея принципиально желательным.

ПФА РАН, ф. 154, оп. 1, д. 3, л. 9—9 об.

30 ноября

В Мюнхене скончался геолог, член-корреспондент Академии наук Ф. Г. Э. Кайзер.

Персон. состав. Кн. 1. С. 475.

На заседании президиума Академии наук образована Подкомиссия по рассмотрению вопроса об организации экспедиции для исследования Чукотки. Председателем назначен А. А. Бялыницкий-Бируля, секретарем — А. И. Толмачев, членами комиссии — В. Г. Богораз, П. В. Виттенбург и др.

Известия АН СССР. Сер. VI. 1927. № 18. С. 1651.

2 декабря

В Мюнхене скончался кристаллограф, минералог, почетный член Академии наук П. Г. фон Грот.

Персон. состав. Кн. 1. С. 455.

2—19 декабря

Состоялся XV съезд ВКП (б). В резолюции «О директивах по составлению пятилетнего плана народного хозяйства» съезд указал на необходимость широкого развития сети научных учреждений, решительного приближения академической научной работы к промышленности и сельскому хозяйству.

КПСС в резолюциях. Изд. 8-е, доп. и испр. М., 1970. Т. 4. С. 47.

3 декабря

На заседании Общего собрания обсуждался вопрос о вхождении научных учреждений СССР в Международное химическое общество. Решено обратиться в Комиссию по вопросам научных сношений с заграницей, возобновив ее работу в прежнем составе с вводом академиков П. П. Лазарева, В. Л. Комарова, А. Ф. Иоффе, Е. В. Тарле.

На должности по ОКИСАР избраны: товарищем председателя — В. В. Бартольд; председателями: Среднеазиатской комиссии — В. В. Бартольд, Чувашской — Н. Я. Марр, Северной — Д. А. Золотарев и Башкирской — С. И. Руденко; товарищами председателей Закавказской комиссии — В. Г. Глушков, комиссии по изучению Монгольской и Танну-Тувинской народных республик и Бурят-Монгольской АССР — П. П. Сушкин, Чувашской — А. Е. Ферсман, Среднеазиатской — Д. И. Щербаков, Северной — Р. Л. Самойлович и Башкирской — С. С. Неуструев.

Произведено баллотирование членов-корреспондентов Академии наук Р. фон Веттштейна, А. Энглера, А. Карреля, Г. Таммана и профессора В. И. Вальдена в почетные члены Академии.

ПФА РАН, ф. 1, оп. 1а-1927, д. 176, л. 101 об.—102 об.

4 декабря

В Большом конференц-зале состоялось совместное заседание Академии наук и Русского физико-химического общества, посвященное памяти П. Э. М. Бертело. На заседании выступили Д. И. Коновалов, И. А. Каблуков, П. П. Лазарев, Н. С. Курнаков, профессор Б.Н. Меншуткин.

ПФА РАН, ф. 327, оп. 1, д. 36, л. 1—4; *Мусабеков Ю. С.* Марселен Бертело. 1827—1907. М., 1965. С. 72; Организация науки. Кн. 2. С. 372—373.

На заседании КИЗ с докладом «Из области новейшей западноевропейской историографии» выступил В. П. Бузескул. Доклад «Хронологические элементы на полях рукописи Беды» прочла О. А. Добиаш-Рождественская.

ПФА РАН, ф. 154, оп. 1, д. 1, л. 373.

7 декабря

На заседании ОГН было решено признать желательным существование единого Толстовского музея.

ОР РНБ, ф. 585, оп. 1, д. 585, л. 27.

И. Э. Крачковский избран академиком-секретарем ОГН.

Известия АН СССР. Сер. VI. 1927. № 18. С. 1744.

11 декабря

На заседании КИЗ с докладом «Достижения египетской математики по данным папируса бывшего собрания В. С. Голенищева» выступил В. В. Струве.

ПФА РАН, ф. 154, оп. 1, д. 3, л. 10.

11—14 декабря

Проходила III Всероссийская краеведческая конференция. В почетный президиум был избран И. В. Сталин. С докладами выступили академики А. Е. Ферсман (от Центрального бюро краеведения), Н. Я. Марр, С. Ф. Ольденбург, начальник Главнауки Ф. Н. Петров. На конференции было принято предложение о переносе центра краеведения из Ленинграда в Москву. Председателем ЦБК стал партийный деятель П. Г. Смидович.

Научный работник. 1928. № 1. С. 9—11; Краеведение. 1928. № 1. С. 43—46.

12 декабря

Открылось организованное КЕПС Всесоюзное совещание по учету животноводческих богатств СССР. В совещании участвовали делегаты из 26 городов и от 14 опытных станций: сотрудники Наркомзема СССР, областных опытных станций, Государственного института опытной агрономии, Сельскохозяйственной академии им. К. А. Тимирязева, ряда сельскохозяйственных вузов. В повестке дня стояли вопросы, касающиеся согласования генетических и зоотехнических исследований, организации работы опытных зоотехнических станций и др. В докладах Н. К. Кольцова, Ю. А. Филипченко и других ученых отмечалась роль генетики для развития животноводства. Было принято решение о создании Всесоюзного института по животноводству, исследовательских институтов по генетике и зоотехнике. В Академии наук была организована Комиссия по вопросу об учете животноводческих богатств СССР.

Научный работник. 1927. № 12. С. 84; 1928. № 3. С. 81—83; Материалы КЕПС. Л., 1928. № 65; Материалы совещания по учету животноводческих богатств СССР / Под ред. проф. Ю. А. Филипченко. Л., 1928; *Кольцов А. В.* Создание и деятельность КЕПС. С. 128.

14 декабря

На заседании ОФМ обсуждался проект программы Второго общего собрания членов Международного общества «Аэроарктик». Решено признать желательным образование особого объединения государств для согласования работ по изучению арктических стран.

ПФА РАН, ф. 1, оп. 1а-1927, д. 176, л. 181.

14—20 декабря

В Ленинграде проходил 3-й Всероссийский съезд зоологов, анатомов и гистологов. С докладами выступили Ю. А. Филипченко, А. А. Любищев, И. И. Шмальгаузен, М. М. Завадовский и др.

Труды 3-го Всероссийского съезда зоологов, анатомов и гистологов, 14—20 декабря 1927 г. Л., 1928.

15 декабря

На XV съезде ВКП(б) были приняты тезисы «О директивах по составлению пятилетнего плана народного хозяйства». В них отмечались необходимость повышения роли науки и научной техники в выполнении этого плана, а также «решительное приближение академической научной работы к промышленности и сельскому хозяйству, самое широкое использование западноевропейского и американского научного и научно-промышленного опыта, тщательное изучение всех новейших открытий и изобретений».

Организация науки. Кн. 2. С. 34—35.

В Москве открылся V съезд физиков. Было прочитано свыше 160 докладов. В съезде принял участие старший физик ФМИ Т. П. Кравец, избранный членом президиума.

Отчет АН за 1927 г. Ч. II. С. 58—59; *Гессен Б. М., Егоршин В. П.* Пятый съезд русских физиков // Под знаменем марксизма. 1927. № 1.

В. И. Вернадский направил письмо непременному секретарю академику С. Ф. Ольденбургу о восстановлении Бэровских премий.

ПФА РАН, ф. 2, оп. 1-1927, д. 42, л. 56—56 об.

18 декабря

Академик И. Ю. Крачковский обратился в Коллегию востоковедов с просьбой о разрешении образовать при ней кружок арабистов имени барона В. Р. Розена.

ПФА РАН, ф. 1026, оп. 2, д. 174, л. 3.

21 декабря

Президиум Академии наук направляет в академические учреждения проект Инструкции о создании научных советов.

ПФА РАН, ф. 2, оп. 1-1927, д. 15, л. 138—139.

22 декабря

В МАЭ открыта выставка «История первобытных орудий и оружия».

ПФА РАН, ф. 2, оп. 1-1927, д. 95, л. 241; Выставка первобытных орудий и оружия. Л., 1927.

23 декабря

На заседании президиума Академии наук было решено в связи с предложением Комиссии по истории знания о восстановлении премии им. К. М. Бэра избрать Особую комиссию как для рассмотрения вопроса о премиях, так и для выяснения судеб различных академических премий.

ПФА РАН, ф. 2, оп. 1-1927, д. 95, л. 243.

31 декабря

Академия наук обратилась в Комиссию по содействию работам Академии с письмом об исследованиях Тихого океана.

Документы по истории АН. 2. С. 68—73.

В течение года

Избраны: действительными членами — К. Д. Глинка, С. А. Жебелёв, Е. В. Тарле; членами-корреспондентами — В. К. Аркадьев, В. Е. Грум-

Гржимайло, К. К. Гедройц, В. С. Гулевич, Н. М. Книпович, Н. Н. Лузин, А. И. Маркевич, П. Г. Меликишвили (Меликов), Н. А. Мирославский, В. Ф. Миткевич, А. Я. Орлов, М. А. Павлов, Э. К. Пекарский, К. Д. Покровский, А. А. Спицын, Г. А. Тихов, В. Г. Фесенков; иностранными членами — О. Абель, Ф. (Ф. А.) Браун, Л.-С.-В.-М. Бройль (де Брольи), Т. Виганд, А. Гейзенберг, К. Горини, Ш.-Ж.-Ж. Деперэ, Я. (И. Л.) Лось, Дж. Франк, Г. К. А. С. Эйлер-Хелпин.

Вышли в свет: Академия наук СССР за десять лет. Л.; АН СССР за десять лет. 1917—1927. Л.; *Бартольд В. В.* История культурной жизни Туркестана. Л.; *Беляев М. Д., Платонов А. А.* Последняя квартира Пушкина в ее прошлом и настоящем. 1837—1927. Л.; *Вернадский В. И.* Очерки геохимии. М.; Л.; Выставка первобытных орудий и оружия. Л.; Инструкция по организации, финансированию и отчетности научных экспедиций АН СССР. Л.; *Комаров В. Л.* Флора полуострова Камчатки. Л.; *Мерварт А., Мерварт Л.* Отчет об этнографической экспедиции в Индию в 1914—1918 гг. Л.; *Миллер В. Ф., Фрейман А. А.* Осетинско-русско-немецкий словарь. Л.; Научные учреждения АН СССР. Краткое обозрение ко дню десятилетия. 1917—1927. Л.; Отчет о деятельности Академии наук СССР за 1926 г. Ч. I—II. Л.; Письма Пушкина к Е. М. Хитрово. Л.; *Ростовцев М. И.* Политический и социальный кризис в Римской империи. София; Средняя Азия в учреждениях АН. 1917—1927. Л.; Театр народов Востока. Путеводитель по выставке. Л.; Успехи почвоведения. Доклады делегатов СССР на I конгрессе Международного общества почвоведов в Вашингтоне. М.; Устав АН СССР. Л.; *Шахматов А. А.* Синтаксис русского языка. Вып. 2. Л.; *Штакельберг А. А.* Кровососущие комары (сем. Culicidae) Союза ССР и сопредельных стран. Л.; Якутия. Л.

Начали издаваться: Иран; Определители по фауне СССР, издаваемые Зоологическим институтом АН СССР; Очерки по истории знаний; Труды Комиссии по истории знаний.

Продолжали издаваться: Доклады Академии наук СССР; Ежегодник Зоологического музея АН СССР; Записки АН по ОФМ; Записки коллегии востоковедов; Записная книжка АН СССР; Известия Академии наук СССР; Известия Бюро по генетике и евгенике; Известия Института по изучению платины и других благородных металлов; Известия Института физико-химического анализа; Известия Кавказского историко-археологического института в Тифлисе; Известия Отделения русского языка и словесности РАН; Материалы для изучения естественных производительных сил СССР; Материалы Комиссии по изучению Якутской АССР; Материалы ОКИСАР; Материалы по яфетическому языкознанию; Наука и научные работники СССР; Полное собрание русских летописей; Природа; Пушкин и его современники; Русская историческая библиотека; Сборник Музея антропологии и этнографии при АН СССР; Сборник Отделения русского языка и словесности; Северодвинские раскопки проф. В. П. Амалицкого; Труды Ботанического музея; Труды Геологического музея; Труды Комиссии по изучению оз. Байкал; Труды Комиссии по изучению племенного состава населения СССР и сопредельных стран; Труды Комиссии по изучению Якутской Автономной Советской Социалистической Республики; Труды Минералогического музея; Труды Якутской экспедиции; Человек; Яфетический сборник.

Работали экспедиции

Всего Академией наук было организовано 54 экспедиции, в том числе Казахстанская, Якутская, Крымская. Было начато исследование Башкирской, Чувашской и Якутской АССР.

Природа 1927. № 7—8. С. 653.

Продолжала работу Олонецкая экспедиция Зоологического музея (руководитель Г. Ю. Верещагин).

Работала Гидрофаунистическая экспедиция для изучения пресных вод Амурской области и Уссурийского края под руководством энтомолога А. В. Мартынова.

В Крыму работала экспедиция для изучения работы малярийного комара под руководством Е. Н. Павловского.

Зоологический институт. 150 лет. Л., 1982. С. 27.

В 1927 г. Монгольская комиссия направила в Монголию третью комплексную экспедицию, в числе отрядов которой был геохимический во главе с В. А. Смирновым, геологический, которым руководил И. П. Рачковский, почвенно-географической под руководством Н. Н. Лебедева и этнолого-лингвистический.

Шастина Н. П. История изучения МНР. С. 35; АВП РФ, ф. 183, оп. 11, п. 10, л. 2—6.

В 1927 г. КЕПС организовал экспедиции по обследованию каменных строительных материалов в Армении.

Научный работник. 1928. № 2. С. 89—90.

Началась работа Крымской соляной экспедиции Карабугазского комитета Соляного отдел Института физико-химического анализа. Руководил работами Н. С. Курнаков.

Кольцов А. В. Создание и деятельность КЕПС. С. 121.

Под руководством академика Ф. Ю. Левинсона-Лессинга, командированного в Закавказье для руководства академическими экспедициями, работало шесть отрядов (почвенные, геологические, геоботанические).

Научный работник. 1927. № 9. С. 100.

В Якутии работал отряд по гидрологическим и гидробиологическим исследованиям моря Лаптевых.

Научный работник. 1927. № 9. С. 92.

На Северном Урале продолжалась работа академической экспедиции, осуществлявшей почвенные, геоботанические, зоологические и геологические исследования.

Научный работник. 1927. № 9. С. 91.

Антропологический отряд Казахстанской экспедиции Академии наук продолжал работы по изучению быта и физического типа казахов. Было сделано около 1000 фотоснимков, 400 чертежей и рисунков.

Научный работник. 1928. № 2. С. 86—88.

Отрядами Казахстанской экспедиции Академии наук обследовались озера Казахстана, свинцовые руды, почвы, колодцы, собирались ботанические коллекции.

Научный работник. 1927. № 9. С. 99; № 12. С. 92.

В проливе Лаптева была устроена метеорологическая станция для наблюдения над состоянием льдов.

Научный работник. 1927. № 3. С. 84.

Академия наук по просьбе правительства Калмыкии приступила к рассмотрению вопроса о транскрипции калмыцкого языка.

Научный работник. 1927. № 9. С. 87.

В порядке реэвакуации, предусмотренной мирным договором между РСФСР и Латвией, Латвии был передан «Рижский городской исторический архив XIII—XVIII вв.», хранившийся в Академии наук с 1915 г.

Научный работник. 1927. № 9. С. 112—113.

Образована комиссия по вопросу об организации научно-исследовательской станции на Кольском полуострове в составе А. Е. Ферсмана, П. П. Сушкина, В. Л. Комарова, директора по изучению Севера Р. Л. Самойловича.

Научный работник. 1927. № 12. С. 79.

Научные достижения

В 1927 г. организована Всесоюзная ассоциация для содействия работников науки и техники социалистическому строительству (ВАРНИТСО). Председателем ее стал А. Н. Бах. В качестве инициаторов создания выступили А. Я. Вышинский, В. М. Свердлов.

Тугаринов И. А. ВАРНИТСО и Академия наук // ВИЕТ. 1989. № 4.

По инициативе Н. С. Курнакова было создано «Объединение научных учреждений по изучению соленых озер Крыма».

Кольцов А. В. Создание и деятельность КЕПС. С. 121.

Отдел генетики и евгеники КЕПС был переименован в Бюро генетики.

Кольцов А. В. Создание и деятельность КЕПС. С. 127.

С. И. Вавилов, открыл, что квантовый выход люминесценции не зависит от длины возбуждающего излучения (эффект Вавилова).

1928

К 1 января

С. В. Лебедев подал в жюри конкурса, объявленного ВСНХ, описание им разработанного способа промышленного получения синтетического каучука и образец каучука весом в 2 кг.

Лебедев С. В. О синтетическом каучуке и о создании промышленности синтетического каучука в СССР // Социалистическая реконструкция и наука. 1933. Вып. 1. С. 128; *Горин Ю. А., Пиотровский К. Б.* Труды академика С. В. Лебедева в области синтетического каучука // Успехи химии. 1949. Т. 18, вып. 5. С. 619—620.

4 января

На заседании ОФМ А. П. Карпинский доложил о желательности участия Академии наук в праздновании 100-летия Берлинского географического общества. В. И. Вернадский и Н. С. Курнаков возбудили вопрос о созыве в начале апреля совещания по вопросу об изучении соляных озер.

ПФА РАН, ф. 1, оп. 1а-1928, д. 177, л. 111.

Академик П. П. Лазарев подал председателю КИЗ В. И. Вернадскому записку о необходимости организации Московского отделения КИЗ.

ПФА РАН, ф. 154, оп. 1, д. 12, л. 3.

8—15 января

В Ленинграде работал III Всесоюзный съезд ботаников, организованный под руководством академика И. П. Бородина. На съезде с докладами выступили академик В. Л. Комаров («История флоры Дальнего Востока» и «Цикл развития как источник явлений видообразования»), академик С. П. Костычев («Суточный ход фотосинтеза»), член-корреспондент Н. И. Вавилов и другие ученые.

Отчет АН за 1928 г. Ч. I. С. 3, 16, 18; Научный работник. 1928. № 3. С. 80—81.

11 января

На заседании ОГН заслушано обращение Государственной публичной библиотеки об оказании помощи в издании сводного каталога сирийских рукописей.

Решено обратиться к Читинскому отделу Русского географического общества по поводу имеющихся в его архивах писем Г. Ф. Миллера.

С. Ф. Ольденбург сообщил об избрании его в члены восточного отдела ученого совета Эрмитажа.

С. А. Жебелёв представил письмо университетской библиотеки Кембриджа об обмене изданиями. Решено вступить в обмен.

ПФА РАН, ф. 1, оп. 1а-1928, д. 177, л. 165, 167, 168.

14 января

Общее собрание Академии наук приняло решение удовлетворить просьбу Общества изучения Сибири и ее производительных сил (Новосибирск) о предоставлении ему академических изданий. Общество включено в список учреждений, получающих полный комплект академических изданий. Бурят-Монгольское общество им. Д. Банзарова (Верхнеудинск) также включено, начиная с 1928 г., в этот список.

Представлено письмо берлинского профессора В. Марквальда из Немецкого химического общества, в котором возбужден вопрос о транскрипции русских собственных имен. Для рассмотрения вопроса образована специальная комиссия под председательством непременного секретаря в составе академиков П. К. Коковцова, В. И. Вернадского, А. Н. Крылова, Е. Ф. Карского, А. Е. Ферсмана, Б. М. Ляпунова.

Утверждены проекты положений об Академической типографии и о Комиссии по делам Академической типографии.

И. о. непременного секретаря А. Е. Ферсман доложил собранию о предложении КИЗ восстановить премии им. К. М. Бэра и постановление президиума Академии наук по этому вопросу. Решено организовать комиссию в составе С. Ф. Ольденбурга, В. И. Вернадского, И. Ю. Крачковского, С. П. Костычева и Е. В. Тарле.

А. Н. Крылов возбудил вопрос о необходимости увеличения числа кафедр по математике хотя бы на одну сверх предложенных Академией наук дополнительно двух кафедр. Предложено А. Н. Крылову подготовить обоснование для предоставления в Комиссию по содействию работам Академии и вопрос обсудить на заседании ОФМ.

И. Ю. Крачковский утвержден в должности академика-секретаря ОГН.

Утверждены выборы в члены-корреспонденты, прошедшие по отделениям. Избраны: членами-корреспондентами — А. А. Байков, Л. С. Берг, Б. Г. Галеркин, С. П. Глазенап, А. А. Грушка, Д. Н. Егоров, Д. К. Заболотный, П. А. Земятчинский, А. А. Ильин, И. А. Каблуков, Н. М. Крылов, П. Н. Кулешов, В. Н. Липин, А. И. Лященко, Л. И. Мандельштам, Г. А. Надсон, А. В. Орешников, Л. В. Писаржевский, Ю. М. Сибирцев, С. И. Соболевский, В. Е. Тищенко, А. А. Фрейман, В. Г. Шухов; иностранными членами-корреспондентами — Н. В. Ван-Вейк, Л. Долло, Б. И. Дыбовский, Р. Кошутич, А. Мазон, А. Матьёз, Ф. В. К. Мюллер, Л. Стоянович, С. П. Тимошенко, М. Ю. Ф. Фасмер, Э. Шрёдингер.

ПФА РАН, ф. 1, оп. 1а-1928, д. 177, л. 1 об., 2, 2 об., 3—4 об.

В Академии наук состоялось торжественное заседание Почвенного института им. В. В. Докучаева и Государственного института опытной агрономии, посвященное памяти академика К. Д. Глинки.

Научный работник. 1928. № 3. С. 73.

15 января—2 февраля

Академик В. Н. Перетц находился в командировке в Киеве для изучения рукописных собраний.

Отчет АН за 1928 г. Ч. II. С. 274.

16 января

На заседании Политбюро ЦК ВКП(б) рассматривался вопрос об увеличении числа действительных членов Академии наук до 80 человек с равным распределением академиков по отделениям. Коммунисты были заинтересованы в расширении прежде всего гуманитарного отделения, так как именно по этому отделению они могли выдвинуть свои кандидатуры на предстоящих выборах в Академию наук.

Источник. 1996. № 6. С. 116—121.

18 января

На заседании ОФМ с отчетом о командировке в Москву выступил член-корреспондент Н. М. Гюнтер, который участвовал в работе бюро по организации Всесоюзной математической ассоциации. На совещании принято решение о созыве в 1930 г. Всесоюзного математического съезда.

ПФА РАН, ф. 1, оп. 1а-1928, д. 177, л. 113 об.

На заседании президиума Академии наук в ответ на просьбу Азербайджанской ССР решено командировать А. Н. Самойловича на совещание по вопросу о применении латинского шрифта к тюркским наречиям, которое состоится 24 января 1928 г.

ПФА РАН, ф. 2, оп. 1-1928, д. 191, л. 5.

25 января

На заседании ОГН академик-секретарь И. Ю. Крачковский представил письмо уполномоченного представителя Академии наук в Париже по делам

Онегинского музея А. Б. Ферингер об отправке ею в течение января с. г. из Парижа в Ленинград Онегинского собрания.

Н. К. Никольский огласил положение Комиссии по изданию памятников древнерусской литературы, которая за неимением средств приостановила свою деятельность в 1917 г. За истекший период изменился состав комиссии. Решено поручить Н. К. Никольскому образовать комиссию в новом составе.

ПФА РАН, ф. 1, оп. 1а-1928, д. 177, л. 170—170 об.

На заседании президиума Академии наук обсуждался вопрос об организации бюро при Московском отделении КЕПС.

Документы по истории АН. 2. С. 75.

26 января

Комиссия СНК СССР по содействию работам АН СССР рассмотрела вопрос «О подготовке II Международного конгресса почвоведов на территории СССР в 1930 г.». Принято к сведению, что на должность президента Международного общества почвоведов и председателя организационного комитета конгресса выдвигается кандидатура К. К. Гедройца. Отделу научных учреждений СНК СССР поручено проследить за своевременностью организационной подготовки конгресса.

Организация науки. Кн. 2. С. 156—157.

Январь

Академик А. Ф. Иоффе находился в заграничной командировке в Германии и Франции. Во время поездки проводил работу по специальности, а также читал лекции в Сорбонне.

Отчет АН за 1928 г. Ч. II. С. 4—5.

1 февраля

На заседании ОФМ председатель КЕПС представил на утверждение проект Положения КЕПС и проект инструкции по организации Московского отделения КЕПС. Решено разослать проект членам ОФМ для ознакомления.

ПФА РАН, ф. 1, оп. 1а-1928, д. 177, л. 117 об.

Заведующий Отделом научных учреждений при СНК СССР Е. П. Воронов направил непременному секретарю Академии наук С. Ф. Ольденбургу письмо о необходимости подготовки и издания учеными популярных научно-исследовательских работ.

Организация науки. Кн. 2. С. 82.

2 февраля

Состоялось торжественное годичное собрание Академии наук. С докладом «Академия наук Союза Советских Социалистических Республик в

1927 году» выступил и. о. непременного секретаря академик А. Е. Ферсман. Академик М. Н. Розанов сделал доклад «Ж. Ж. Руссо и Л. Н. Толстой».

Отчет АН за 1927 г. Ч. I. С. 1—22; Материалы к истории АН. С. 72.

4 февраля

Состоялось Общее собрание Академии наук. И. о. непременного секретаря А. Е. Ферсман сделал доклад об участии Академии наук в международных научных объединениях, а также преставил по этому же вопросу письмо непременного секретаря Прусской Академии наук М. Планка.

А. Е. Ферсман ознакомил с проектом организации Таймырской экспедиции.

По ходатайству Днепропетровской государственной публичной библиотеки решено восполнить имеющиеся в библиотеке пробелы в академических изданиях.

Председателем этнологической секции Тихоокеанского комитета избран член-корреспондент В. М. Алексеев.

ПФА РАН, ф. 1, оп. 1а-1928, д. 177, л. 82 об., 83.

5—7 февраля

В Ленинграде в Центральном доме просвещения проходила Первая областная конференция Секции научных работников. С докладом о культурно-просветительной работе секции выступил академик С. Ф. Ольденбург. В бюро секции избраны Н. Я. Марр, С. Ф. Ольденбург, Н. С. Державин, Е. В. Тарле, В. А. Зеленко и др.

Научный работник. 1928. № 3. С. 91.

6 февраля

Президиум Академии наук утвердил сметы планируемых экспедиций в Киргизскую степь.

ПФА РАН, ф. 2, оп. 1-1928, д. 191, л. 15.

8 февраля

На заседании ОГН решено принять участие в сборе средств для сооружения плиты на могилу академика В. О. Ключевского.

Решено командировать ученого хранителя Пушкинского Дома Н. В. Измайлова в Москву для получения документов Онегинского музея.

ПФА РАН, ф. 1, оп. 1а-1928, д. 177, л. 171, 172 об.

15 февраля

На заседании ОФМ А. Ф. Иоффе обратился с просьбой об освобождении его от временного исполнения обязанностей директора Физико-мате-

матического института ввиду отсутствия времени и рекомендовал на эту должность А. Н. Крылова.

ПФА РАН, ф. 1, оп. 1а-1928, д. 177, л. 120.

17 февраля

Таймырская экспедиция под руководством ученого секретаря Полярной комиссии Академии наук А. И. Толмачева выехала из Ленинграда в Красноярск и далее на Север.

Отчет АН за 1928 г. Ч. II. С. 114.

18 февраля—26 апреля

Академик В. И. Вернадский находился в заграничной командировке. Он посетил Чехию (Прага), Германию (Мюнхен, Берлин), Францию (Страсбург, Париж), Голландию (Гронинген). Целью поездки было чтение лекций по геохимии, знакомство с новыми научными учреждениями. В Гронингене по поручению АН СССР В. И. Вернадский вел переговоры с профессором Д. Гиссингом об организации Международного почвенного конгресса.

ПФА РАН, ф. 1, оп. 1а-1928, д. 177, л. 95 об., 96; *Мочалов И. И.* В. И. Вернадский. С. 259.

22 февраля

Президиум Академии наук рассмотрел вопрос «о порядке фиксирования выбытия из состава Академии наук некоторых почетных и действительных членов и членов-корреспондентов». Решено считать выбывшими из состава Академии тех ее членов, которые уехали после 1917 г. за границу без разрешения правительства или просрочили заграничные командировки.

ПФА РАН, ф. 2, оп. 1-1928, д. 191, л. 22 об.

28 февраля

СНК РСФСР принял постановление «О порядке избрания представителей ученых учреждений РСФСР в комиссию по рассмотрению кандидатур в действительные члены Академии наук СССР».

СУ. 1928. № 28. Стб. 208. С. 356—357.

29 февраля

На заседании ОФМ академик А. Н. Крылов избран директором Физико-математического института.

ПФА РАН, ф. 1, оп. 1а-1928, д. 177, л. 124 об.

Президиум Академии наук утвердил руководителей экспедиции Монгольской комиссии: П. П. Сушкина — начальником зоологического отряда, В. Л. Комарова — ботанического, Б. Я. Владимирцова — этнолингвистического, Б. Б. Полынова — почвенного, И. П. Рачковского — геологического отряда.

ПФА РАН, ф. 2, оп. 1-1928, д. 191, л. 29.

3 марта

На заседании Общего собрания решено, в связи с исполняющимся 24 апреля 1928 г. 150-летия основания Королевского Общества искусств и литературы в Батавии (Royal Batavia Society of Arts and Letters) направить ему приветствие.

Непременный секретарь С. Ф. Ольденбург доложил собранию о затруднениях при получении бумаги в связи с бумажным кризисом и о возможном влиянии этих трудностей на ход печатания академических изданий.

Непременный секретарь доложил о прибытии из Парижа и поступлении в Пушкинский Дом пяти чемоданов с материалами музея А. Ф. Онегина.

А. Н. Крылов представил участникам заседания найденный им при разборе бумаг Физико-математического института печатный экземпляр проекта Устава Академии наук СССР с собственноручными заметками академика В. А. Стеклова. Решено передать документ в архив для приобщения к делу о выработке нового Устава.

А. Н. Крылов утвержден директором Физико-математического института, (избран на эту должность 29 февраля с. г. на заседании ОФМ).

На должность председателя геологической секции Тихоокеанской комиссии избран Н. Н. Тихонович.

Непременный секретарь доложил об утверждении президиумом Академии наук руководителей экспедиций: П. М. Никифорова — Среднеазиатской гравитационно-сейсмической; С. П. Костычева — Фитофизиологической в Батум и Ташкент; Н. В. Насонова — Приморской зоологической; Л. И. Прасолова — Крымской почвенной; Б. Б. Полынова — Кавказской почвенной; Н. Я. Марра — Волжско-Камской и Закавказской лингвистических; Е. И. Беляевой — Тургайской геологической; А. Н. Лабунцова — Киргизской минералогической; В. Н. Сукачева — Хамардабанской ботанической; Н. А. Буша — Ленинградской ботанической; С. И. Оболенского — Амурской зоологической; Е. Н. Павловского — Среднеазиатской паразитологической; А. В. Шмидта — Уральской археологической; В. В. Бартольда — Среднеазиатской этнологической; В. Г. Богораза — Чукотской этнологической; В. Н. Никитина — Черноморской биогидрологической; А. И. Толмачева — Таймырской комплексной; Б. В. Залесского — Прионежской гранитной; И. В. Молчанова — Сапропелевой; Н. С. Курнакова — Уральской платиновой и Крымской калиевой; Ю. А. Филипченко — Киргизской животноводческой; Г. Ю. Верещагина — Байкальской зоологической; Д. А. Золотарева — Северо-западной этнологической; С. И. Руденко — Киргизской этнологической.

ПФА РАН, ф. 1, оп. 1а-1928, д. 177, л. 84 об., 86—86 об.

8 марта—22 октября

Работала Среднеазиатская этнологическая экспедиция под общим руководством академика В. В. Бартольда. Велся сбор сведений о кочевых и полукочевых иранцах Туркменистана.

Отчет АН за 1928 г. Ч. II. С. 309.

10 марта

Президиум Академии наук принял решение о включении в программу учебных занятий практикантов предметов обществоведения.

Документы по истории АН. 2. С. 78—79.

13 марта

СНК СССР утвердил «Список научных учреждений, состоящих при Академии наук Союза ССР». В системе АН СССР значилось 37 научных и научно-вспомогательных учреждений. Среди них 8 институтов: Физико-математический институт им. В. А. Стеклова, Сейсмологический институт с состоящей при нем сетью сейсмических станций и Межведомственной сейсмической комиссией, Химический институт, Почвенный институт им. В. В. Докучаева, Физиологический институт, Яфетический институт, Кавказский историко-археологический институт, Институт буддийской культуры; музеи: Геологический, Минералогический, Ботанический, Зоологический, Музей антропологии и этнографии, Азиатский музей, Музей палеографии, Пушкинский Дом; Комиссия экспедиционных исследований, Комиссия по изучению естественных производительных сил СССР и при ней Платиновый институт и Институт физико-химического анализа, Комиссия по изучению племенного состава населения СССР, Тихоокеанский комитет, Лаборатория биохимии и физиологии растений, Лаборатория экспериментальной зоологии и морфологии, Биогеохимическая лаборатория, Севастопольская биологическая станция, Туркологический кабинет, Полярная комиссия, Комиссия по изучению четвертичного периода, Комиссия по изучению озера Байкал и при ней Байкальская станция, Археографическая комиссия, Византийская комиссия и состоящий при ней кабинет византиноведения, Словарная комиссия, Комиссия по изданию памятников древнерусской литературы, Комиссия по истории знаний, Комиссия по составлению справочника «Научные учреждения и научные работники в СССР»; Библиотека, Архив, Академическое издательство с состоящими при нем хранилищем академических изданий и Бюро по международному книгообмену.

СЗ. 1928. № 22. Ст. 195; «Известия». 1928. 8 апреля.

14 марта

В зале заседаний СНК СССР представителями СНК СССР и ВСНХ была принята делегация ученых-химиков. В беседе участвовали А. Н. Бах, академики В. Н. Ипатьев и Н. С. Курнаков, профессора Э. В. Брицке, Н. Д. Зелинский, В. Я. Курбатов, А. Е. Порай-Кошиц, Д. Н. Прянишников и другие ученые. Делегация представила докладную записку «О значении химии в хозяйственном и культурном развитии СССР», подписанную 37 ведущими учеными страны. Ученые научно обосновали идею химизации страны и предложили помощь в деле внедрения достижений химии в практику.

Научный работник. 1928. № 4. С. 82—86; Документы по истории АН. 2. С. 81—87.

На заседании ОФМ Д. П. Коновалов доложил, что Радиевая лаборатория Главной палаты мер и весов получила эталон радия; необходимо определить порядок его хранения в соответствии с международными требованиями. Для решения вопроса избран комитет в составе президента Палаты и членов ОФМ В. И. Вернадского и А. Ф. Иоффе.

ПФА РАН, ф. 1, оп. 1а-1928, д. 177, л. 128.

Специальная комиссия Академии наук вскрыла чемоданы с экспонатами, прибывшими из Онегинского музея в Париже. Среди реликвий — посмертная маска А. С. Пушкина.

Научный работник. 1928. № 4. С. 80.

15 марта

Отдел научных учреждений СНК СССР потребовал у непременного секретаря сведения о действительных и почетных членах Академии наук и членов-корреспондентов, эмигрировавших из СССР по политическим или иным причинам, а также сообщить, кто из эмигрировавших исключен из состава Академии, дату и мотивировку исключения.

Скифский роман. С. 101.

21 марта

На заседании ОГН заслушано обращение облисполкома Калмыцкой автономной области с просьбой о том, чтобы Академия наук взяла на себя составление и руководство по изданию словаря калмыцкого языка. Принято решение организовать комиссию под руководством С. Ф. Ольденбурга в составе Б. Я. Владимирцова, А. Н. Самойловича, Н. Н. Поппе, С. Е. Малова и В. А. Казакевича.

ПФА РАН, ф. 1, оп. 1а-1928, д. 177, л. 179 об.

22 марта

Политбюро ЦК ВКП(б) утвердило проект постановления Комиссии Политбюро по выборам академиков. Решено увеличить число академиков до 80 человек, включить коммунистов в список кандидатов по выборам академиков, а также принять ряд других мер по проведению выборов в Академию

наук. Ответственность за организацию и проведение всей выборной кампании была возложена персонально на А. И. Криницкого и Н. П. Горбунова. По вопросу о назначении вице-президента решено возможным утверждение в этой должности А. Е. Ферсмана при условии, что второй вице-президент будет абсолютно «своим человеком».

Источник. 1996. № 3. С. 122—123; Академия наук в решениях Политбюро. С. 53.

СНК СССР принял постановление «Об образовании комиссии для рассмотрения записки, поданной учеными-химиками председателю Совета народных комиссаров тов. А. И. Рыкову». Постановлением была создана комиссия под председательством Я. Э. Рудзутака для рассмотрения записки ученых-химиков «О значении химии в хозяйственном и культурном развитии СССР».

СЗ. 1928. № 19. Стб. 169; «Известия». 1928. 23 марта.

24 марта

Президиум утвердил список лиц, командируемых за границу в течение 1928 г. с обеспечением средств за счет имеющегося в распоряжении Академии наук кредита золотого фонда. В списке: академики — И. П. Павлов, А. Е. Ферсман, П. К. Коковцов, С. Ф. Платонов, Н. В. Насонов, Ф. И. Щербатской, Е. В. Тарле, члены-корреспонденты — Ю. М. Шокальский, В. М. Алексеев, ученый секретарь КИПС С. И. Руденко, ученый секретарь издательства Н. Б. Андреев.

ПФА РАН, ф. 2, оп. 1-1928, д. 191, л. 42 об.

25 марта

Организовано первое бюро партийной организации Академии наук.

Партийная ячейка насчитывала семь членов ВКП(б) и четыре кандидата в члены партии. Все они принадлежали к техническому персоналу.

Материалы к истории АН. С. 74; Академическое дело. 1. С. 13.

28 марта

На заседании ОФМ А. Н. Крылов доложил о разборке хранящихся в Физико-математическом институте ящиков с сочинениями Л. Эйлера.

ПФА РАН, ф. 1, оп. 1а-1928, д. 177, л. 131.

30 марта

В Малом конференц-зале состоялось торжественное заседание Археографической комиссии, посвященное 100-летию Археографической экспедиции (1828—1834). С приветствием выступил президент Академии наук А. П. Карпинский, доклады сделали академик С. Ф. Платонов, А. И. Андреев.

Отчет АН за 1928 г. Ч. I. С. 277—278.

Март

Академик Н. Я. Марр вернулся из заграничной командировки, которая продолжалась с декабря 1927 г. Во время поездки он сосредоточил свои занятия по лингвистике в Париже и среди алжирских берберов в Северной Африке.

Отчет АН за 1928 г. Ч. II. С. 5—6.

2 апреля

Президиум Академии наук разрешил командировку научному сотруднику Геологического музея Л. А. Кулику в район падения Тунгусского метеорита сроком на 8 месяцев.

ПФА РАН, ф. 2, оп. 1-1928, д. 191, л. 51.

3 апреля

СНК СССР принял постановление «Об изменении ст. 18 и 26 Устава Академии Союза ССР», признав необходимым увеличить число академических кафедр Академии наук до 85.

СЗ. 1928. Отд. I. № 22. Ст. 197.

В Ленинграде скончался член-корреспондент Академии наук Б. Л. Модзалевский.

Отчет АН за 1928 г. Ч. I. С. 159.

4 апреля

На заседании ОГН Ф. И. Успенский сообщил об избрании его членом-корреспондентом Баварской Академии наук.

Обсуждался вопрос об организационных работах по созданию Туркологического кабинета. Временными членами кабинета назначены Н. Я. Марр, В. В. Бартольд, А. Н. Самойлович, Б. Я. Владимирцов.

Ф. И. Щербатской доложил заседанию об утверждении СНК СССР Института буддийской культуры в составе академических учреждений. Ф. И. Щербатскому поручено взять на себя временное исполнение обязанностей директора института.

ПФА РАН, ф. 1, оп. 1а-1928, д. 177, л. 183, 184—184 об.

6 апреля

СНК СССР принял постановление «О списке кафедр Академии наук Союза ССР». Всего утверждалось 85 кафедр, в том числе 45 кафедр по ОФМ и 40 — по ОГН. Из них математических — 4, физических — 6, химических — 9, технических — 4, геологических — 9, биологических — 13, исторических — 12, социально-экономических — 4, фило-

софских — 2, востоковедческих — 9, языков и литературы европейских народов — 13.

СЗ. 1928. Отд. I. № 22. Ст. 198. С. 415—416; «Известия». 1928. 8 апреля; ПФА РАН, ф. 2, оп. 1-1928, д. 191, л. 56—56 об.

Метеоритная экспедиция под руководством Л. А. Кулика выехала из Ленинграда в Сибирь. Целью экспедиции было проведение предварительных работ в районе падения Тунгусского метеорита.

Отчет АН за 1928 г. Ч. II. С. 116.

7 апреля

На заседании Общего собрания решено командировать члена-корреспондента, председателя Русского географического общества Ю. М. Шокальского в Берлин для участия в торжествах по случаю 100-летия Берлинского географического общества.

Собрание постановило: начиная с 1928 г. разделить «Известия АН СССР» на две серии, назвав их: «Известия АН СССР по Отделению физико-математических наук» и «Известия АН СССР по Отделению гуманитарных наук», переименовать «Известия по Отделению русского языка и словесности» в «Известия по русскому языку и словесности».

Непременный секретарь доложил собранию о сообщении председателя Международного общества почвоведения: член-корреспондент, профессор К. К. Гедройц избран президентом упомянутого общества.

В связи с предстоящим в июне 1928 г. 50-летнем юбилеем научной деятельности академика Д. П. Коновалова образована комиссия для организации торжеств под председательством А. П. Карпинского в составе академиков Н. С. Курнакова, В. Н. Ипатьева, А. Ф. Иоффе.

ПФА РАН, ф. 1, оп. 1а-1928, д. 177, л. 87 об., 89.

11 апреля

На заседании ОФМ доложено сообщение консульства Польши в Ленинграде о том, что 14 января с. г. в Варшаве открылся Институт химических исследований. Консульство предложило свои услуги: высылать ежемесячник «Przemysł Chemiczny miesięcznik» в обмен на академические издания. Решено согласиться с предложением.

ПФА РАН, ф. 1, оп. 1а-1928, д. 177, л. 132 об.

14 апреля

Газета «Известия» опубликовала объявление АН СССР об имеющихся вакансиях. Оно сопровождалось статьей В. П. Милютина, члена Комиссии Политбюро ЦК ВКП(б) по наблюдению за работой Академии наук, «О работе Академии наук». Автор резко критиковал академиков за косность и призывал обновить Академию учеными-марксистами.

«Известия». 1928. 14 апреля.

14 апреля—3 мая

Академик Н. Я. Марр находился в командировке в Абхазии для изучения вопроса о связях баскского и абхазского языков.

ПФА РАН, ф. 1, оп. 1а-1928, д. 177, л. 206 об.—209.

17 апреля

Секретариат Ленинградского обкома ВКП (б) рассмотрел вопрос «Об Академии наук». Были приняты решения, связанные с подготовкой к выборам новых академиков.

РЦХИДНИ, ф. 17, оп. 21, д. 2674, л. 114.

18 апреля

На заседании ОГН В. В. Бартольд доложил проект Положения о Тюркологическом кабинете.

ПФА РАН, ф. 1, оп. 1а-1928, д. 177, л. 189 об.

19 апреля

Газета «Правда» опубликовала извещение АН СССР о 42 вакансиях действительных членов, одновременно излагался новый порядок выборов. Вакансии распределялись следующим образом: по математическим наукам — 3, физическим — 2, химическим — 6, техническим — 4, геологическим — 4, биологическим — 4, историческим — 6, социально-экономическим — 4, философским — 2, востоковедным — 3, по языкам и литературе европейских народов — 3.

«Правда». 1928. 19 апреля.

20 апреля

СНК СССР, учитывая выдающиеся заслуги академика В. Н. Ипатьева в деле развития химии и химической промышленности, назначил ему с 1 апреля 1928 г. пожизненную персональную пенсию в размере 300 руб. в месяц.

СЗ. 1928. Отд. II. № 22. Ст. 99.

21 апреля

Из Ленинграда выехала Среднеазиатская паразитологическая экспедиция, организованная Зоологическим музеем под руководством Е. Н. Павловского.

Отчет АН за 1928 г. Ч. II. С. 313.

В Гаграх скончался академик В. Л. Омелянский.

ПФА РАН, ф. 1, оп. 1а-1928, д. 177, л. 90 об.

22 апреля—21 мая

Академик В. Н. Перетц находился в Киеве для изучения рукописей бывшего Михайловского монастыря.

Отчет АН за 1928 г. Ч. II. С. 274.

24 апреля

Политбюро ЦК ВКП(б) удовлетворило просьбу Ленинградского обкома партии о введении Б. П. Позерна в состав комиссии Политбюро по выборам Академии наук.

Академия наук в решениях Политбюро. С. 54.

25 апреля

Президиум Академии наук утвердил Д. И. Щербакова ответственным руководителем русской группы Алайской (Памирской) экспедиции.

ПФА РАН, ф. 2, оп. 1-1928, д. 191, л. 61 об.

На заседании ОФМ решено делегировать П. П. Лазарева на предстоящие IV Всесоюзный теплотехнический и IX Электротехнический съезды, которые пройдут одновременно 2—4 мая в Москве.

Н. С. Курнаков представил членам отделения программу заседаний Всесоюзного соляного совещания.

ПФА РАН, ф. 1, оп. 1а-1928, д. 177, л. 137—137 об.

26—30 апреля

По инициативе Соляного отдела КЕПС состоялось Всесоюзное совещание по изучению соляных озер и отложений. Председателем организационного комитета был академик Н. С. Курнаков. С докладами выступили Н. С. Курнаков, В. П. Ильинский, Н. А. Подкопаев, Г. Г. Уразов и др.

Отчет АН за 1928 г. Ч. I. С. 6; Научный работник. 1928. № 8—9. С. 96—97.

28 апреля

СНК СССР принял постановление «О мероприятиях по химизации народного хозяйства Союза ССР».

СЗ. 1928. № 25. Ст. 222; «Известия». 1928. 29 апреля.

31 апреля

СНК СССР принял постановление «Об усилении научно-исследовательской работы в арктических владениях Союза ССР».

Наука и техника. С. 71.

Апрель

В рукописный фонд Пушкинского Дома поступили письма Николая II, адресованные отрекшимся от престола монархом графу П. К. Бенкендорфу. До кончины Б. Л. Модзалевского они хранились в его кабинете.

Брачев В. С. Укрощение строптивой. С. 126.

3 мая

На заседании ОГН Ф. И. Щербатской избран директором Института буддийской культуры.

ПФА РАН, ф. 1, оп. 1а-1928, д. 177, л. 191 об.

4 мая

Президиум Академии наук разрешил В. И. Вернадскому поездку в Киев для участия в выборах президиума Всеукраинской Академии наук.

ПФА РАН, ф. 2, оп. 1-1928, д. 191, л. 63 об.

5 мая

На заседании Общего собрания обсуждался вопрос об уместности выдачи академических изданий небольшим научным учреждениям и отдельным кабинетам в тех центрах, где большие научные центры уже получают академическую литературу. Решено не выдавать академические издания небольшим учреждениям, в исключительных случаях решения принимает лично непременный секретарь.

Утверждены план работ и смета Северо-Уральской комплексной экспедиции на 1928—1929 гг.

Председатель Комиссии экспедиционных исследований доложил об организации и плане работ Алайской экспедиции. Ввиду важности предстоящей Алайской (Памирской) экспедиции, имеющей характер международного научного предприятия, решено создать комиссию для обсуждения вопросов обработки материалов и печатания трудов экспедиции. В состав комиссии кроме непременного секретаря избраны академики В. В. Бартольд, А. Е. Ферсман, В. Л. Комаров, П. П. Сушкин, а также Н. П. Горбунов, А. А. Иванов и Д. И. Щербаков.

Утвержден план работы Туркменской экспедиции.

Обсуждался вопрос о положении Русского археологического института в Константинополе. Академик Ф. И. Успенский довел до сведения собрания то тяжелое положение, в котором он находится как бывший директор института, не имея возможности выяснить судьбу имущества института, а также личной научной библиотеки и архива. Решено выяснить возможность командировки Ф. И. Успенского в Турцию вместе с его супругой.

Разрешена командировка академику С. Ф. Ольденбургу в Монголию летом 1928 г.

Д. А. Золотареву, председателю русско-финской секции КИПС, разрешены заграничные командировки во Францию, Швецию, Норвегию, Финляндию и Эстонию в течение 1929—1930 гг.

Академик Ф. И. Щербатской утвержден в должности директора Института буддийской культуры, академик В. В. Бартольд — директором Тюркологического кабинета.

ПФА РАН, ф. 1, оп. 1а-1928, д. 177, л. 180, 91 об., 92.

Академик С. П. Костычев выехал из Ленинграда в Узбекистан для участия в работе экспедиции, организованной под его руководством Лабораторией биохимии и физиологии растений. Целью экспедиции было изучение фотосинтеза растений в условиях среднеазиатского пустынного климата.

Отчет АН за 1928 г. Ч. II. С. 311.

Начало мая

Ученый секретарь Издательства Академии наук Н. Б. Андреев выехал в заграничную командировку в Германию и Францию. Целью поездки были организация выставки изданий АН СССР в советском павильоне в рамках Международной выставки печати в Кёльне, а также знакомство с постановкой печатного дела в научных издательствах и полиграфических предприятиях.

Отчет АН за 1928 г. Ч. II. С. 21—24.

10 мая

Академик С. Ф. Ольденбург направил министру торговли А. И. Микояну письмо с протестом против продажи за границу музейных ценностей.

Слово в защиту культуры. Письма советских ученых руководителям партии и государства (1922—1934) // Вестник РАН. 1990. № 10. С. 116—117.

12 мая

На заседании ОФМ сообщено о присланных Чехословацким земледельческим музеем (Прага) своих «Известиях». Принято приглашение об обмене изданиями.

ПФА РАН, ф. 1, оп. 1а-1928, д. 177, л. 139.

13—18 мая

И. П. Павлов участвовал в торжествах, посвященных 300-летию со времени выхода в свет труда В. Гарвея «De motu cordis» (Лондон). В Королевском обществе он огласил адрес Академии наук СССР Лондонскому Королевскому обществу, а также выступил с докладом о новейших достижениях в области физиологии больших полушарий мозга, изучаемых по методу условных рефлексов.

Отчет АН за 1928 г. Ч. II. С. 2—3.

14 мая

В Ленинград из Германии на пароходе «Preussen» прибыла немецкая группа участников Памирской экспедиции.

Отчет АН за 1928 г. Ч. II. С. 328.

16 мая

Принято постановление ЦИК И СНК СССР «О введении в действие основ авторского права в новой редакции».

СЗ. 1928. № 27. Ст. 245, 246.

На заседании ОГН принято решение о постоянной доставке Крымскому педагогическому институту (Симферополь) академических изданий, касающихся русского, славянского, индоевропейского и яфетического языкознания.

ПФА РАН, ф. 1, оп. 1а-1928, д. 177, л. 192 об.

17 мая

IV пленум Центрального совета Секции научных работников обсудил доклад С. Ф. Ольденбурга «О работе Академии наук СССР». В ряде выступлений на пленуме деятельность Академии наук подвергалась жесткой критике. Особенно непримиримую позицию по отношению к Академии занимали М. Н. Покровский и Д. Б. Рязанов. «Для меня Академия наук как целое является неоправданным явлением в условиях 20-го века», — к такому заключению пришел в своем выступлении М. Н. Покровский.

Научный работник. 1928. № 7. С. 14—21, 102—103; ГАРФ, ф. 5462, оп. 10, д. 303, л. 82.

Секретариат Ленинградского обкома ВКП(б) утвердил секретную «Директиву о проведении кампании по выборам кандидатов в члены Академии наук СССР». Была создана комиссия из трех человек во главе с Б. П. Позерном, в задачи которой входила активизация через партийные ячейки всех ленинградских учреждений, имеющих право выставлять кандидатов.

Академическое дело. 1. С. 18.

20 мая—30 июля

Академик А. Е. Ферсман находился в заграничной командировке, в Германии, Дании, Норвегии. Поездка началась с прибытия в Берлин. Во время командировки А. Е. Ферсман провел переговоры с Берлинским торгпредством по поводу заграничных закупок, ознакомился с современным печатным и издательским делом на Кёльнской выставке «Пресса», участвовал в праздновании 100-летия Берлинского географического общества, посетил Минералогический и Геологический институты Кёльнского университета, побывал в Шварцвальде. В Копенгагене участвовал в работе Международного геологи-

ческого конгресса, в Норвегии познакомился с пегматитовыми месторождениями на юге страны.

Отчет АН за 1928 г. Ч. I. С. 3; ПФА РАН, ф. 1, оп. 1а-1928, д. 177, л. 157—158.

23 мая

На заседании ОФМ принято решение командировать В. Н. Ипатьева и П. П. Лазарева на VIII Международный конгресс промышленной химии, который состоится 22 июля в Страсбурге.

ПФА РАН, ф. 1, оп. 1а-1928, д. 177, л. 144.

23—29 мая

Академик В. Н. Перетц находился в командировке в Москве для работы в хранилищах рукописных собраний Исторического музея и бывшей Синодальной библиотеки.

Отчет АН за 1928 г. Ч. II. С. 37.

1 июня

Президиум Академии наук утвердил научного сотрудника КЕПС В. В. Лебединского руководителем Уральской экспедиции Академии наук по изучению платины.

ПФА РАН, ф. 2, оп. 1-1928, д. 191, л. 80.

2 июня

На заседании Общего собрания по предложению В. И. Вернадского, председателя КИЗ, решено напечатать в Трудах КИЗ работы Г. Г. Манизера «Жизнь и путешествия академика Г. И. Лангсдорфа» и «Очерк русской экспедиции в Бразилию академика Г. И. Лангсдорфа».

Непременный секретарь С. Ф. Ольденбург доложил о поступивших на 1 июня 1928 г. заявках кандидатур в действительные члены Академии и его переговорах с управляющим делами СНК СССР по вопросам предстоящих выборов. Решено предварительно опубликовать список кандидатур в печати. Собрание решило просить Совнарком через управляющего делами СНК о начале работы Особой комиссии по выборам не ранее 20—25 сентября для того, чтобы все действительные члены смогли принять участие в работе комиссии, вернувшись из экспедиций и командировок.

В. Н. Ипатьев доложил собранию о предстоящих в июле химических съездах — VIII Международный конгресс индустриальной химии в Страсбурге и IX конференция Объединения чистой и прикладной химии в Гааге — и о имеющихся у него личных приглашениях на эти съезды. Решено командировать В. Н. Ипатьева и П. П. Лазарева на конгресс в Страсбург. Поездка

В. Н. Ипатьева в Гаагу признана весьма желательной, поэтому решено ходатайствовать перед ОНУ и ВСНХ о возможности объединения поездки В. Н. Ипатьева в Страсбург с поездкой в Гаагу.

Непременный секретарь доложил о поступивших заявлениях: 1) от Комиссии по применению авиации для научных и гражданских целей — выделение в составе Академии наук кафедр науки и техники авиации и воздухоплавания; 2) от Ленинградского лесного института — выделение кафедры лесоводства. Решено довести до сведения Особой комиссии Академии наук.

ПФА РАН, ф. 1, оп. 1а-1928, д. 177, л. 93 об., 94—94 об., 186.

3 июня

Экспедиция, организованная Платиновым институтом, под руководством В. В. Лебединского выехала из Ленинграда на Урал с целью ознакомления с месторождениями платины, а также с методами их разработки.

Отчет АН за 1928 г. Ч. II. С. 135.

4 июня

Дальневосточная экспедиция под руководством академика Н. В. Насонова прибыла на Тихоокеанскую научно-промысловую станцию, расположенную на мысе Басаргин, и приступила к работе по изучению губок и турбеллярий. Исследования проводились в Уссурийском заливе и Японском море.

Отчет АН за 1928 г. Ч. II. С. 63.

8 июня

Комиссия СНК СССР по содействию работам АН СССР обсудила информацию академика С. Ф. Ольденбурга о ходе выборов в действительные члены Академии наук. В заседании участвовал академик Н. С. Курнаков.

Организация науки. Кн. 2. С. 158.

11 июня

Президиум Академии наук в составе А. П. Карпинского, С. Ф. Ольденбурга, А. Ф. Иоффе, И. Ю. Крачковского, П. П. Сушкина и приглашенных Б. Н. Моласа и Д. Н. Халтурина обсудил свой проект постановления и ответ Управлению делами СНК СССР по вопросу о списке намеченных к исключению из состава Академии лиц.

Скифский роман. С. 102.

Отдел научных учреждений СНК СССР направил академику С. Ф. Платонову отказ в командировке за границу для работы по темам «Хлебная торговля Московского государства в XVII в.» и «Отношения России и Франции в период Северной войны». Отдел рекомендовал С. Ф. Платонову вос-

пользоваться для работы материалами, хранящимися в Археографической комиссии.

ОР РНБ, ф. 585, оп. 1, д. 668, л. 5, 7; Неизвестные письма российских ученых. С. 95—97.

12 июня

СНК СССР принял постановление «О персональном составе Комитета по химизации народного хозяйства Союза ССР при СНК Союза ССР». В его состав вошли ученые: А. Н. Бах, Э. В. Брицке, А. А. Байков, М. А. Блох, Н. И. Вавилов, И. М. Губкин, Н. Д. Зелинский, академик В. Н. Ипатьев, академик Н. С. Курнаков, А. Е. Порай-Кошиц, Д. Н. Прянишников, А. Е. Фаворский, академик А. Е. Ферсман, В. Г. Хлопин, А. Е. Чичибабин и др.

СЗ. 1928. Отд. II. № 32. Ст. 138.

Академик С. П. Костычев выехал из Узбекистана в Ленинград. Под его руководством экспедиция проводила наблюдения суточного хода фотосинтеза в условиях пустынного климата.

Отчет АН за 1928 г. Ч. II. С. 312.

13 июня

На заседании президиума заслушана статья «Князь Дундук», напечатанная в газете «Правда» и содержащая неверные сведения об Академии наук. Решено направить в газету опровержение за подписью президента А. П. Карпинского, А. Ф. Иоффе и С. Ф. Ольденбурга. Проект опровержения одобрен президиумом 14 июня. (Опровержение опубликовано не было. — *Сост.*).

ПФА РАН, ф. 2, оп. 1-1928, д. 191, л. 88, 89.

14 июня

В газете «Известия» опубликован список вакантных кафедр в Академии наук СССР.

«Известия». 1928. 14 июня.

15—21 июня

В Казани работал V Менделеевский съезд по чистой и прикладной химии, посвященный 100-летию со дня рождения А. М. Бутлерова. С докладами выступили: А. Е. Фаворский — «А. М. Бутлеров как глава школы русских химиков», А. Е. Чичибабин — «Теория химического строения в свете современных научных данных» и другие ученые. Съезд создал при Российском физико-химическом обществе номенклатурную комиссию под председательством академика Н. С. Курнакова.

Отчет АН за 1928 г. Ч. I. С. 6; Научный работник. 1928. № 8—9. С. 95—96; «Известия». 1928. 19, 20, 21, 22 июня.

17 июня

Газета «Ленинградская правда» опубликовала статью «Академический ковчег целехонек», в которой Академия наук подвергалась критике за то, что в ее учреждениях работают бывшие царские чиновники. По данным газеты, к лету 1928 г. в Академии наук из 1079 служащих насчитывалось 12 человек — членов ВКП(б), кандидатов партии и комсомольцев.

«Ленинградская правда». 1928. 17 июня.

19 июня

Начала работу советско-германская Памирская экспедиция, организованная Академией наук вместе с Германским обществом помощи науке (Notgemeinschaft). Международный отряд в составе 55 человек, включая конвой, выступил из г. Ош. В группу советских ученых входили: геологи Д. И. Щербаков, Н. Л. Корженевский, астроном Я. И. Беляев, метеоролог Р. Р. Циммерман, зоологи А. Н. Рейхардт и Г. Н. Соколов и др. В немецкой группе работало 11 человек: В. Р. Рикмерс (руководитель), геофизик Р. Финстервальдер, зоолог В. Рейнинг, лингвист В. Ленц, врач Ф. Кольхаупт, альпинист Ф. Борхерс и др. Общее научное руководство осуществлял научный совет в составе С. Ф. Ольденбурга, В. В. Бартольда, В. Л. Комарова, А. Е. Ферсмана, Н. Л. Корженевского, Н. П. Горбунова, Д. И. Щербакова и с немецкой стороны — Г. Фиккер и В. Р. Рикмерс.

«Известия». 1928. 22 июня; Отчет АН за 1928 г. Ч. II. С. 325—339; Советско-германские научные связи. С. 257—270.

20 июня—начало августа

Академик Н. В. Насонов находился в научной командировке в Японии для изучения фауны турбеллярий и светящихся губок Восточного побережья Японского моря.

Отчет АН за 1928 г. Ч. II. С. 1—2.

22 июня

На заседании президиума Академии наук доложен отказ Отдела научных учреждений СНК СССР на поездку академика С. Ф. Платонова во Францию и Германию для проведения научных исследований.

ОР РНБ, ф. 585, оп. 1, д. 668, л. 5.

25—29 июня

Академик А. Е. Ферсман и А. А. Борисяк приняли участие в работе Международного геологического конгресса, проходившего в Копенгагене; на нем обсуждался вопрос об организации Международной комиссии по изучению четвертичного периода.

Отчет АН за 1928 г. Ч. II. С. 3—4; Материалы к истории АН. С. 76.

26 июня

Отдел научных учреждений СНК СССР телеграммой известил академика С. Ф. Платонова о разрешении ему поехать в Берлин для участия в работе «Недели советских историков» и в Париж для научной работы по специальности. Разрешение на поездку последовало в связи с тем, что С. Ф. Платонов получил личное приглашение в Германию из оргкомитета конференции.

ОР РНБ, ф. 585, оп. 1, д. 668, л. 11, 14.

Июнь—июль

Издания Академии наук демонстрировались в советском павильоне на Международной выставке печати в Кёльне.

Научный работник. 1928. № 10. С. 71—82.

4 июля

Президиум Академии наук утвердил норму пенсии для вдов академиков в размере $^1/_2$ оклада академиков и решил возбудить об этом соответствующее ходатайство в вышестоящих органах.

ПФА РАН, ф. 2, оп. 1-1928, д. 191, л. 108.

7—14 июля

В Берлине в актовом зале Прусской академии наук проводилась «Неделя советских историков». В ней участвовали советские ученые — представители РСФСР, УССР, БССР: В. В. Адоратский, Д. Н. Егоров, М. К. Любавский, И. И. Минц, Е. Б. Пашуканис, В. И. Пичета, С. Ф. Платонов, А. Е. Пресняков. Делегацию возглавлял М. Н. Покровский.

Вестник Коммунистической академии. 1928. Кн. 30. С. 238—246; Отчет АН за 1928 г. Ч. II. С. 6.

7—27 июля

По случаю «Недели советских историков» в залах Прусской государственной библиотеки была организована выставка исторической литературы Советской России за 1917—1927 гг., экспонировалось 2 тыс. изданий.

Отчет АН за 1928 г. Ч. II. С. 6; ОР РНБ, ф. 585, оп. 1, д. 668, л. 22 об.

12 июля

Пленум ЦК ВКП(б) принял резолюцию «Об улучшении подготовки новых специалистов». В документе намечены меры по подготовке специалистов, «действительно стоящих на уровне новейших достижений науки и техники». В частности, предполагалось «в кратчайший срок расширить кадры молодых научных работников (аспирантуры), коренным образом улучшив их подбор и руководство научной работой».

Организация науки. Кн. 2. С. 36—37.

Первые партии советско-германской Памирской экспедиции под руководством А. Н. Лабунцова, В. Н. Михалкова и Н. Л. Корженевского выступили по намеченным маршрутам.

Отчет АН за 1928 г. Ч. II. С. 328.

16 июля

Президиум Академии наук принял решение о бесплатном посещении музеев Академии наук СССР для студентов (подобно тому как это было решено в 1927 г.).

ПФА РАН, ф. 2, оп. 1-1928, д. 191, л. 114 об.

Отдел научных учреждений СНК СССР направил в президиум Академии наук отношение об окончании дела, связанного с завещанием А. Ф. Онегина о передаче коллекций Академии наук.

ОР РНБ, ф. 585, оп. 1, д. 791, л. 12.

18 июля—15 августа

Академия наук совместно с Гидрографическим управлением и Военно-морской академией РККА на корабле «Воровский» проводила океанографические исследования в Японском море.

Отчет АН за 1928 г. Ч. II. С. 68—70.

19 июля

Основное ядро Памирской экспедиции в составе всей германской группы метеорологов, аэрологов, зоологов и съемочной группы двинулось в район Алайской долины.

Отчет АН за 1928 г. Ч. II. С. 328.

20 июля

Выставку, посвященную трехлетию организации Якутской экспедиции Академии наук, посетили члены Международного общества по изучению Арктики при помощи воздушных кораблей (Aeroarctik) во главе с Фритьофом Нансеном.

Отчет АН за 1928 г. Ч. I. С. 226.

21 июля

Газета «Известия» опубликовала список кандидатов в действительные члены из 207 человек на занятие вакантных мест в АН СССР. Претенденты распределились по отраслям следующим образом: математические науки — 18, физические — 12, химические — 15, технические — 48, геологические — 15, биологические — 33, исторические — 12, социально-эко-

номические — 17, философские — 13, востоковедные — 9, по языкам и литературе европейских народов — 15.

«Известия». 1928. 21 июля.

23 июля

Московская группа участников Памирской экспедиции во главе с Н. П. Горбуновым прибыла в Ош.

Отчет АН за 1928 г. Ч. II. С. 329.

23 июля—30 сентября

Академик Ф. Ю. Левинсон-Лессинг, руководитель комплексной Закавказской экспедиции, находился в Армянской ССР, где экспедиция проводила геологические, гидрогеологические, почвенные и геоботанические исследования в районе оз. Гокча (Севан), р. Занги и массива Алагез.

Отчет АН за 1928 г. Ч. II. С. 280.

25 июля

На заседании президиума Академии наук заслушана телеграмма генерала Умберто Нобиле с выражением благодарности в адрес Академии за оказанное содействие и помощь его полярной экспедиции на дирижабле «Италия», потерпевшем катастрофу близ Шпицбергена.

ПФА РАН, ф. 2, оп. 1-1928, д. 191, л. 116 об.

28 июля

Умберто Нобиле направил В. Ю. Визе письмо о возможных мерах по обнаружению экипажа дирижабля «Италия» ледоколом «Малыгин» в районе Земли Александры.

Документы по истории АН. 2. С. 94.

Июль

Началось издание «Известий АН СССР. Отделение гуманитарных наук» под редакцией С. Ф. Платонова, А. Н. Самойловича и др.

50 лет советской исторической науки. С. 118.

1 августа

На заседании президиума Академии наук рассматривался вопрос о принятии мер к скорейшему выяснению положения арестованных 14 июля сотрудников Комиссии экспедиционных исследований З. С. Будницкой и Н. Н. Кржишталович и арестованных 13 и 16 июля сотрудников Комиссии по изучению Якутской АССР Н. В. Воленко и Н. П. Мышковского.

ПФА РАН, ф. 2, оп. 1-1928, д. 191, л. 119 об.

Экспедиция Платинового института вернулась в Ленинград.

Отчет АН за 1928 г. Ч. II. С. 136.

5—21 августа

Работал VI Всероссийский съезд физиков, заседания которого проходили в Москве, Нижнем Новгороде, Казани и Саратове. Было зачитано свыше 150 докладов. Работа съезда завершилась 15 августа, после чего делегаты посетили Кавказ. Одновременно со съездом проходили заседания Совета и пленума Всероссийской ассоциации физиков. Президентом ассоциации переизбран А. Ф. Иоффе, его заместителями стали академик П. П. Лазарев и профессор В. И. Романов.

Научный работник. 1928. № 11. С. 103; Документы по истории АН. 2. С. 96—97.

7 августа

СНК СССР принял постановление «Об организации научно-исследовательской работы для нужд промышленности».

СЗ. 1928. № 54. Ст. 485.

8 августа

В помещении Комиссии по изучению Якутской АССР произведен обыск.

ПФА РАН, ф. 2, оп. 1-1928, д. 191, л. 128 об.

12—18 августа

В Итаке состоялся IV Международный энтомологический конгресс. В работе участвовал ученый хранитель Зоологического музея АН СССР А. В. Мартынов, выступив с докладом о пермской энтомофауне Севера европейской части СССР.

Отчет АН за 1928 г. Ч. II. С. 12—13.

Не позднее 13 августа

Принята секретная директива ЦК ВКП(б) ЦК союзным республикам, крайкомам и обкомам партии о негласном вмешательстве в кампанию по выборам АН СССР. В приложении даны списки кандидатур, которых необходимо активно поддерживать, и тех, против которых «основательно выступать».

Вестник РАН. 1994. № 11. С. 1034—1036.

14—18 августа

Советская делегация приняла участие в работе VI Международного конгресса историков в городе Осло. В состав делегации вошли историки-ком-

мунисты: М. Н. Покровский (руководитель делегации), В. П. Волгин, Н. М. Лукин, В. В. Адоратский, а также беспартийные: Б. Л. Богаевский, П. Ф. Преображенский, В. И. Пичета, Е. А. Косминский, М. И. Яворский, В. А. Юринец, С. М. Дубровский. М. Н. Покровский был избран в состав президиума конгресса, на заключительном заседании он сделал доклад на тему «Происхождение самодержавия с точки зрения исторического материализма».

Научный работник. 1928. № 10. С. 96; «Правда». 1928. 15 сентября; Скифский роман. С. 100.

15 августа

Академик М. И. Ростовцев, проживавший в эмиграции, дал интервью газете «Aftenpost», в котором выразил резкий протест в связи с приглашением в Осло на исторический конгресс историков из СССР, пропагандирующих марксизм, и избранием М. Н. Покровского в президиум конгресса.

Скифский роман. С. 100.

16 августа

При Академии наук состоялось совещание девяти академических учреждений под председательством академика А. Е. Ферсмана «по обсуждению пятилетнего плана развития народного хозяйства и выработке конкретных мероприятий по разработке естественных производительных сил СССР». А. Е. Ферсман представил письмо председателя Госплана СССР Г. М. Кржижановского с просьбой представить планы работ в области изучения производительных сил. Совещание наметило темы, разработку которых могла взять на себя Академия наук. Среди тем были названы следующие: соляной вопрос в СССР; запасы солнечной и ветровой энергии и формы их использования; пушной вопрос; проблема нерудных ископаемых и др.

Организация науки. Кн. 2. С. 205—206; Документы по истории АН. 2. С. 95.

24 августа

В Ленинграде скончался почетный член Академии наук К. А. Поссе.

Персон. состав. Кн. 1. С. 290.

27 августа—1 сентября

Советские ученые приняли участие в XVII Международном конгрессе ориенталистов, состоявшемся в Оксфорде. Член-корреспондент В. М. Алексеев выступил с докладом «К проблеме сверхчеловека в классической теории Су Сюня».

50 лет советской исторической науки. С. 119.

Лето

Академик Е. В. Тарле находился в заграничной командировке во Франции. В Париже в Национальном архиве занимался по теме о восстаниях в жерминале и прериале 1795 г.

Отчет АН за 1928 г. Ч. II. С. 7.

3—6 сентября

Работал I пленум Комитета по химизации народного хозяйства СССР. Среди участников пленума был академик А. Е. Ферсман.

Научный работник. 1928. № 11. С. 96—101; «Правда». 1928. 4, 8 сентября.

3—10 сентября

В работе VIII Международного математического конгресса в Болонье участвовала советская делегация во главе с членом-корреспондентом С. Н. Бернштейном.

Отчет АН за 1928 г. Ч. II. С. 11; Материалы к истории АН. С. 77.

3—22 сентября

По приглашению Академии наук в СССР находились президент Объединения для содействия германской науке государственный министр Ф. Шмидт-Отт и секретарь Общества по изучению Восточной Европы Г. Йонас. Гости прибыли в Ленинград 3 сентября, 7—8 сентября находились в Москве, затем посетили Харьков, Моздок, Тифлис и Батуми. Во время пребывания в Ленинграде гостям был устроен прием в президиуме Академии наук. Они посетили Эрмитаж, Музей антропологии и этнографии, Пушкинский Дом, Академию материальной культуры, приняли участие в беседе по экономическим проблемам в Смольном, завтракали у академика С. Ф. Платонова. 6 сентября гости ездили в Детское Село, посетили Биостанцию и Институт прикладной ботаники, завтракали у Н. И. Вавилова. 9 сентября в Малом конференц-зале Ф. Шмидт-Отт выступил с докладом «Объединение для содействия германской науке. Немецкие исследовательские работы за последнее десятилетие», Я. И. Беляев сообщил об Алайской (Памирской) советско-германской экспедиции, прочитаны доклады об издательской и экспедиционной деятельности Академии наук, о БАН.

Советско-германские научные связи. С. 285—286.

5 сентября

На заседании ОФМ А. Н. Крылов зачитал письмо члена-корреспондента С. П. Глазенапа о его участии, по просьбе Академии наук, на заседаниях инициативной группы по сооружению первого в СССР «Планетария им. Фламмариона».

В. И. Вернадский доложил о результатах биогеохимической экспедиции в окрестностях Киева.

А. П. Карпинский сообщил, что он избран в члены-корреспонденты Королевской Академии наук в Турине.

В. И. Вернадский сообщил об избрании его в июне членом-корреспондентом Парижской Академии наук.

ПФА РАН, ф. 1, оп. 1а-1928, д. 177, л. 148.

10 сентября

В Ленинграде Толстовский музей Академии наук провел торжественное заседание, посвященное 100-летию со дня рождения Л. Н. Толстого. Вступительную речь произнес президент Академии наук А. П. Карпинский, академик В. Н. Перетц сделал доклад «Толстой — моралист и художник», Н. И. Кареев — «Толстой и Карлейль». К юбилею писателя в музее открылись новые отделы: «Толстой и цензура», «Нелегальный Толстой», «Толстой в карикатурах».

«Правда». 1928. 11 сентября; Научный работник. 1928. № 10. С. 85.

В Ленинграде скончался академик Ф. И. Успенский.

ПФА РАН, ф. 1, оп. 1а-1928, д. 177, л. 97 об.

14 сентября

На заседании ОГН С. Ф. Ольденбург представил протокол Комиссии по составлению словаря калмыцкого языка, в котором изложены основные положения.

ПФА РАН, ф. 1, оп. 1а-1928, д. 177, л. 214.

15 сентября

На заседании Общего собрания А. Е. Ферсман сообщил об опубликовании списка кандидатов в действительные члены Академии и о порядке работы Особой комиссии по выборам. Решено просить президиум Академии составить инструкцию для комиссии.

Непременный секретарь С. Ф. Ольденбург доложил письмо Ф. И. Щербатского о пожертвовании его личной научной библиотеки, свыше 1000 томов, Институту буддийской культуры.

А. Е. Ферсман сообщил о пребывании в Ленинграде председателя Объединения для содействия германской науке Ф. Шмидт-Отта и посещении им Академии наук.

С. Ф. Платонов в связи с истекающим 3 октября трехлетним сроком его службы в должности директора БАН представил заявление о невозможности для него ввиду расстроенного здоровья исполнять далее эту должность. Собрание выразило благодарность С. Ф. Платонову за его работу и решило

провести выборы директора Библиотеки на следующем заседании Общего собрания.

ПФА РАН, ф. 1, оп. 1а-1928, д. 177, л. 98.

17 сентября

Дальневосточная экспедиция под руководством академика Н. В. Насонова закончила работы и выехала в Ленинград.

Отчет АН за 1928 г. Ч. II. С. 65.

В Кисловодске скончался академик П. П. Сушкин.

Человек. 1928. № 2—4. С. 241.

20—25 сентября

В Ташкенте работал III Всесоюзный геологический съезд. С докладом, посвященным исследованию природных богатств на территории советских республик Средней Азии, выступил академик А. Е. Ферсман.

Научный работник. 1928. № 11. С. 102—103; Отчет АН за 1928 г. Ч. II. С. 321—322.

22 сентября

На заседании ОФМ поддержано предложение члена-корреспондента В. Е. Тищенко об издании биографии Д. И. Менделеева в пяти томах, составленной М. Н. Младенцевым, и об изыскании для этого средств.

В. Н. Ипатьев огласил решение Международного союза по чистой и прикладной химии о приглашении СССР, Германии и Австрии в число полноправных членов Союза.

ПФА РАН, ф. 1, оп. 1а-1928, д. 177, л. 150 об.

24 сентября—22 октября

Академик В. Н. Перетц находился в командировке в Киеве. Он завершил обследование коллекции рукописей бывшего Михайловского монастыря (147 рукописей XV—XVII вв.).

Отчет АН за 1928 г. Ч. II. С. 274.

25 сентября

На заседании президиума обсуждался материал, опубликованный в «Красной газете» от 22 сентября под заголовком «Подписчиков водят за нос». Газета обвиняла Академию наук в недобросовестном отношении к распространению книги Т. Хедера «Конструирование и расчеты». Решено направить опровержение, ввиду того что Издательство АН СССР не издает и не предполагает издавать упомянутую книгу.

ПФА РАН, ф. 2, оп. 1-1928, д. 191, л. 148.

В Ленинградском университете состоялось чествование члена-корреспондента Академии наук С. П. Глазенапа в связи с 80-летием со дня рождения. Юбиляра приветствовали представители Академии наук, Пулковской обсерватории и других научных учреждений.

«Правда». 1928. 26 сентября.

26 сентября

На заседании ОГН В. В. Бартольд докладывал о выделении помещения под Тюркологический кабинет в главном здании Академии наук (за счет выделения двух комнат из квартиры В. В. Бартольда).

ПФА РАН, ф. 1, оп. 1а-1928, д. 177, л. 216 об.—217.

Газета «Правда» в статье «На помощь тов. Кулику» сообщала о бедственном положении, в котором оказалась экспедиция Л. А. Кулика, направленная на место падения Тунгусского метеорита. Вследствие тяжелого состояния здоровья члены экспедиции покинули тайгу, руководитель остался для продолжения работ.

«Правда». 1928. 26 сентября.

1 октября

Из состава Физико-математического института им. В. А. Стеклова выделен Сейсмический отдел и преобразован в самостоятельный Сейсмологический институт.

Приступили к работе Институт буддийской культуры, Тюркологический кабинет.

Отдел изучения живого вещества КЕПС окончательно выделен в самостоятельную Биогеохимическую лабораторию с двумя отделениями и штатом из 10 научных сотрудников-химиков.

В Маритуе открыта Байкальская биологическая станция.

Отчет АН за 1928 г. Ч. I. С. 57, 59, 88, 91, 98, 277.

2 октября

Президиум Академии наук обсуждал вопросы о подготовке к выборам в действительные члены Академии, утвержден состав комиссий по выборам.

ПФА РАН, ф. 2, оп. 1-1928, д. 191, л. 151—152.

3 октября

На заседании ОФМ А. Н. Крылов представил постановление президиума Академии наук от 12 сентября о желательности увеличения числа мест членов-корреспондентов по отдельным дисциплинам. Решено сохранить существующее число мест (164).

ПФА РАН, ф. 1, оп. 1а-1928, д. 177, л. 153 об.

6 октября

На заседании Общего собрания утверждены расписание занятий, список председателей и членов комиссий по выборам в действительные члены Академии наук.

Утверждены правила публикации в академических изданиях рукописей и трудов посторонних лиц.

Непременный секретарь представил принятые в отделениях постановления об увеличении числа мест членов-корреспондентов. Собрание решило сохранить 164 места в ОФМ, распределить их по трем разрядам: математическому, физическому и биологическому с прибавлением четырех технических мест к разряду математическому. В ОГН число мест должно увеличиться с 146 до 160.

В ходе выдвижения кандидата на должность директора БАН большинство участников заседания высказалось за выдвижение для голосования кандидатуры С. А. Жебелёва.

Профессор П. М. Никифоров утвержден в должности директора Сейсмологического института.

А. А. Сиверс избран на должность заведующего Русским отделением БАН.

ПФА РАН, ф. 1, оп. 1а-1928, д. 177, л. 100—100 об.

8—11 октября

В Париже состоялся Международный конгресс физической химии. Академик П. П. Лазарев не смог принять участие в его работе в связи с выборами в Академию наук.

Научный работник. 1929. № 3. С. 66—69.

10 октября

Под председательством президента Академии наук А. П. Карпинского приступили к работе особые комиссии по выборам в АН СССР. В состав комиссий входили члены Академии наук по специальностям, на которые имелись вакансии, и представители союзных республик. В задачу комиссий входил отбор кандидатов для баллотировки.

«Известия». 1928. 11 октября.

11 октября

Академик С. Ф. Ольденбург направил письмо А. И. Рыкову с выражением протеста против подготовки к продаже художественных ценностей Эрмитажа. Подобные же письма были направлены Н. И. Бухарину, М. И. Калинину, А. С. Енукидзе.

Вестник РАН. 1993. № 4. С. 363.

13 октября

ЦИК и СНК БССР постановили реорганизовать Институт белорусской культуры в Академию наук БССР.

Документы по истории АН. 2. С. 105.

15 октября

В Москве состоялось совещание, созванное Государственной центральной книжной палатой, для обсуждения проекта полного каталога русских книг. В работе совещания принял участие академик Н. К. Никольский.

ПФА РАН, ф. 1, оп. 1а-1928, д. 177, л. 104 об.—105 об.

17 октября

На заседании ОФМ А. Н. Крылов огласил полученные от начальника Алайской (Памирской) экспедиции Н. П. Горбунова и начальника германской части экспедиции В. Р. Рикмерса телеграммы о результатах экспедиции.

А. Н. Крылов избран академиком-секретарем ОФМ.

ПФА РАН, ф. 1, оп. 1а-1928, д. 177, л. 154 об., 156 об.

18 октября

На закрытом собрании бюро коллектива ВКП(б) Академии наук заслушан отчет о работе бюро в течение шести месяцев. В принятом постановлении отмечалось: «В Академии враждебная к нам атмосфера все более и более увеличивается, но это не относится к высшему научному персоналу и рабочим от станка, а относится к той средней группе служащих Академии наук, которые когда-то принадлежали к привилегированным». Говорилось о малочисленности коммунистической прослойки в Академии наук.

ЦГАИПД СПб., ф. 2019, оп. 2, д. 6, л. 21.

19 октября

СНК СССР принял постановление «Об утверждении персонального состава Совета и Комитета по стандартизации». В их состав вошли ученые А. Н. Бах, А. В. Винтер, В. Р. Вильямс, И. М. Губкин, В. Н. Ипатьев, Д. Н. Прянишников, С. А. Чаплыгин, М. А. Шателен и др.

СЗ. 1928. Отд. II. № 59. Ст. 236.

Газета «Известия» опубликовала телеграмму начальника Памирской экспедиции Н. П. Горбунова о завершении экспедиционных работ 18 октября. В сообщении говорилось, что немецкая группа отправилась в обратный путь 15 октября, а группа Н. П. Горбунова прибывает в Москву 19 октября.

«Известия». 1928. 19 октября.

22 октября

В Малом конференц-зале состоялось заключительное заседание президиума особых комиссий по выборам в Академию наук. С. Ф. Ольденбург доложил о результатах работы комиссий и огласил имена кандидатов, которых было решено представить высшим органам Академии для баллотировки. На заседании выступили А. П. Карпинский, В. П. Милютин, Ю. И. Озерский, А. Н. Крылов, С. Ф. Платонов и О. Ю. Шмидт, высоко оценившие первый опыт совместной деятельности Академии наук с представителями общественности.

«Известия». 1928. 23 октября.

23 октября

Вся группа немецких участников Памирской экспедиции во главе с В. Р. Рикмерсом вернулась с Памира в Ош.

«Правда». 1928. 25 октября.

24 октября

На заседании ОГН прошли выборы директора Музея антропологии и этнографии. Единогласно избран Е. Ф. Карский.

ПФА РАН, ф. 1, оп. 1а-1928, д. 177, л. 223 об.

На заседании бюро КИЗ рассмотрен вопрос о желательности возобновления работы по составлению Биографического словаря действительных членов Академии наук.

ПФА РАН, ф. 154, оп. 1, д. 12, л. 248.

25 октября—25 декабря

Академик П. П. Лазарев находился в командировке в Вене, Риме, Париже, Мюнхене, Лейпциге, Берлине, Кенигсберге и Варшаве для знакомства с научными учреждениями, связанными с биофизикой и практической рентгенологией. Участвовал в заседаниях Парижской Академии наук, Парижской медицинской академии, читал доклады о своих работах в Кенигсбергской академии наук, на заседании Польского физического общества.

Отчет АН за 1928 г. Ч. II. С. 3.

27 октября

Метеоритная экспедиция под руководством Л. А. Кулика, завершив подготовительные работы в районе падения Тунгусского метеорита, отправилась в обратный путь.

Отчет АН за 1928 г. Ч. II. С. 119.

31 октября

На заседании ОФМ обсуждался проект постановления ЦИК СССР и СНК СССР об упорядочении гидрометеорологической службы на территории СССР и централизации всего дела при Академии наук. Избрана специальная комиссия. Высказано предостережение от поспешности решения этого вопроса и нежелательности частных изменений в ходе реорганизации без рассмотрения вопроса в целом.

ПФА РАН, ф. 1, оп. 1а-1928, д. 177, л. 159—159 об.

К 1 ноября

В связи с завершением работ расформирована Международная памирская экспедиция, научные сборы и багаж отправлены на Север.

Отчет АН за 1928 г. Ч. II. С. 332.

2 ноября

Непременный секретарь С. Ф. Ольденбург направил письмо в Отдел научных учреждений при СНК СССР «О желательности расширения функций и полномочий Комиссии по содействию работам АН СССР».

Организация науки. 2. С. 83—84.

Ф. Г. Добржанский из США направил письмо в президиум КЕПС с просьбой продлить ему заграничную командировку еще на год.

У истоков академической генетики. С. 126.

3 ноября

На заседании Общего собрания заслушана благодарность Персидского посольства в Москве за посылку академических изданий для библиотеки при Персидском парламенте. Собрание согласилось на установление обмена изданиями с названной библиотекой.

Сообщено, что Библиотека Taihoku University (Формоза) прислала благодарность за присланные ей издания Академии наук и предложила установить постоянный обмен книгами. Предложение об обмене принято.

И. П. Павлов сделал запрос о том, какого рода благодарственные телеграммы от Академии наук были посланы правительству в связи с окончанием работ Особых комиссий по выборам. Непременный секретарь дал разъяснение по этому вопросу. От имени президиума Особых комиссий по выборам были направлены приветственные телеграммы председателю СНК СССР А. И. Рыкову, председателю Комиссии по содействию работам АН СССР А. С. Енукидзе и управляющему делами СНК СССР Н. П. Горбунову как лицам, особо близко стоящим к работам Академии наук. Кроме того, телеграммы отправлены в адрес Всеукраинской Академии наук и Институту белорусской культуры.

Собрание согласилось с решением президиума о переименовании должности заведующего Академическим издательством и присвоило этой должности наименование «академик-заведующий».

Непременный секретарь доложил о прошедшем в ОГН переизбрании на следующее трехлетие Н. П. Лихачева директором Музея палеографии и Е. Ф. Карского — директором Музея антропологии и этнографии.

А. Н. Крылов утвержден в должности академика-секретаря ОФМ.

ПФА РАН, ф. 1, оп. 1а-1928, д. 177, л. 102 об., 103—103 об., 104.

6 ноября

Приказом Научно-технического управления ВСНХ СССР член-корреспондент Академии наук С. А. Чаплыгин утвержден директором Центрального аэрогидродинамического института.

Чаплыгин С. А. Избранные труды. М., 1976. С. 474.

16 и 18 ноября

Непременный секретарь С. Ф. Ольденбург встречался в Москве с заведующим Отделом научных учреждений СНК СССР Е. П. Вороновым. Он передал недовольство управляющего делами СНК СССР Н. П. Горбунова в связи с антисоветскими высказываниями академика С. А. Жебелёва в эмигрантском журнале, издаваемом Семинарией им. Н. П. Кондакова.

Скифский роман. С. 102.

19 ноября

Арестован заведующий Русским отделением БАН А. А. Сиверс.

Перченок Ф. Ф. Академия наук на «великом переломе». С. 183.

21 ноября

В Москве и Ленинграде состоялись заседания бюро Секции научных работников при Правлении союза работников просвещения СССР, посвященные вопросу об отношении к советским ученым, принявшим участие в эмигрантском издании. Оба собрания постановили исключить С. А. Жебелёва из состава АН СССР на основании параграфа 22 нового Устава АН СССР за участие «в специфически эмигрантском издании» как направленное «во вред интересам СССР». На ленинградском заседании присутствовали академики С. Ф. Ольденбург и Н. Я. Марр, член-корреспондент И. А. Орбели. Против исключения С. А. Жебелёва голосовали С. Ф. Ольденбург, И. А. Орбели, В. Г. Глушков (Н. Я. Марр не участвовал в голосовании в связи с отъездом в Москву).

«Известия». 1928. 22, 23 ноября; «Правда». 1928. 23 ноября; Скифский роман. С. 103.

22 ноября

На заседании президиума Академии наук доложено отношение Отдела научных учреждений СНК СССР от 21 ноября об участии сотрудников Академии наук в эмигрантских изданиях, отстранении С. А. Жебелёва со всех занимаемых им в Академии наук постов и лишении звания академика. Президиум рассмотрел письмо С. А. Жебелёва к С. Ф. Ольденбургу, в котором тот высказывал лояльность к советской власти и отрекался от эмигрировавшего академика М. И. Ростовцева. Президиум признал недопустимым участие сотрудников АН СССР в эмигрантских изданиях, решено поставить на вид участникам сборника «Seminarium Kondakovianum». Выступление С. А. Жебелёва в сборнике, опубликовавшего некролог, посвященный Я. И. Смирнову, признано неправильным. Учитывая объяснения С. А. Жебелёва, президиум не нашел оснований для лишения его академического звания и постов.

ПФА РАН, ф. 2, оп. 1-1928, д. 191, л. 189—189 об.

25 ноября

В Большом конференц-зале состоялось торжественное заседание, посвященное 200-летию Типографии Академии наук. Для участия в торжествах прибыл секретарь ЦИК А. С. Енукидзе, в качестве гостей приехали Н. П. Горбунов, В. П. Милютин, О. Ю. Шмидт. Ко дню торжества было выпущено специальное издание «Академическая типография. 1728—1928».

Отчет АН за 1928 г. Ч. I. С. 291; Научный работник. 1928. № 12. С. 87—88; «Известия». 1928. 27 ноября; «Правда». 1928. 27 ноября.

Арестован член-корреспондент Академии наук В. Н. Бенешевич.

Перченок Ф. Ф. Академия наук на «великом переломе». С. 183.

27 ноября

На квартире А. П. Карпинского прошло частное предвыборное заседание с участием академиков И. П. Бородина, В. И. Вернадского, А. Ф. Иоффе, С. П. Костычева, П. А. Лаврова, Н. Я. Марра, И. П. Павлова, В. Н. Перетца, С. Ф. Ольденбурга, А. Е. Ферсмана. Обсуждался вопрос о порядке голосования по выборам в академики. В. И. Вернадский предложил всем проголосовать за весь список, категорически против этого был И. П. Павлов.

Ольденбург Е. Г. Из дневниковых записей. С. 641.

30 ноября

Руководитель метеоритной экспедиции Л. И. Кулик выехал из Красноярска в Москву.

«Правда». 1928. 1 декабря.

Конец ноября

С. Я. Лурье направил письмо Д. Б. Рязанову с просьбой выступить в защиту академика С. А. Жебелёва против возможного исключения его из действительных членов Академии наук в связи с участием последнего в эмигрантском издании.

Неизвестные письма российских ученых. С. 99—101.

4 декабря

Заведующий Отделом научных учреждений СНК СССР Е. П. Воронов направил в Академию наук срочную депешу с требованием, чтобы «окончательное решение Академии наук по вынесенному президиумом суждению (от 7 июня с. г.) было принято в возможно непродолжительном времени на Общем собрании Академии наук в ее нынешнем составе».

Скифский роман. С. 107.

5 декабря

Состоялось заседание ОФМ под председательством А. П. Карпинского. Прошли выборы в действительные члены Академии наук по ОФМ. Избраны единогласно: А. Н. Бах, А. А. Борисяк, Н. И. Вавилов, И. М. Виноградов, К. К. Гедройц, Н. Д. Зелинский, Л. И. Мандельштам, В. Ф. Миткевич, В. А. Обручев, Д. Н. Прянишников, С. А. Чаплыгин, А. Е. Чичибабин; избраны большинством голосов: А. Д. Архангельский, С. Н. Бернштейн, И. М. Губкин, В. С. Гулевич, Н. Я. Демьянов, Д. К. Заболотный, В. А. Кистяковский, Н. М. Крылов, М. А. Мензбир, Г. А. Надсон, Д. С. Рождественский, А. Е. Фаворский.

ПФА РАН, ф. 1, оп. 1а-1928, д. 177, л. 164 об.

О. А. Добиаш-Рождественская обратилась с письмом к академику Н. Я. Марру о помощи в деле сотрудников Публичной библиотеки: Н. В. Пигулевской, В. Н. Бенешевича, В. С. Люблинского, В. В. Бахтина, арестованных в ноябре.

Каганович Б. С. Из переписки О. А. Добиаш-Рождественской 1920—1930-х годов // Отечественная история. 1992. № 3. С. 101—103.

10 декабря

Отдел научных учреждений СНК СССР переслал руководству АН СССР письмо финского археолога А. М. Тальгрена в защиту советских ученых, опубликовавших свои статьи в сборнике «Seminarium Kondakovianum». Е. П. Воронов в сопроводительной записке предлагал обдумать письмо и принять меры для ответа со стороны АН СССР, АН УССР и ГАИМК.

Скифский роман. С. 108.

12 декабря

Состоялось заседание ОГН под председательством А. П. Карпинского. Прошли выборы в действительные члены Академии наук по ОГН. Избраны единогласно: Н. И. Бухарин, М. К. Любавский, Д. Б. Рязанов, С. И. Солнцев; избраны большинством голосов: В. М. Алексеев, Б. Я. Владимирцов, М. С. Грушевский, А. М. Деборин, Г. М. Кржижановский, Н. Н. Лузин, Н. М. Лукин, П. П. Маслов, Д. М. Петрушевский, М. М. Покровский, М. Н. Покровский, П. Н. Сакулин, А. Н. Самойлович, В. М. Фриче.

ПФА РАН, ф. 1, оп. 1а-1928, д. 177, л. 233.

14 декабря

Состоялось экстраординарное заседание ОГН. Прошли выборы для замещения 15 вакансий членов-корреспондентов.

ПФА РАН, ф. 1, оп. 1а-1928, д. 177, л. 234 об.—235.

15 декабря

На заседании Общего собрания заслушано уведомление Госплана СССР об образовании Комиссии для выяснения современного положения научно-исследовательских работ в СССР и согласования их с задачами народного хозяйства. Заседание комиссии намечено на 20 декабря. Решено делегировать В. Л. Комарова в качестве представителя Академии наук.

Председатель Комиссии по истории знаний В. И. Вернадский доложил собранию о подготовке «Сборника в память академика А. М. Бутлерова» и ходатайствовал об издании его в особом порядке за счет печатных листов, предусмотренных для изданий Общего собрания. Признано необходимым печатание этого сборника в объеме не более 7 печатных листов.

Утверждено постановление президиума Академии наук от 7 июня 1928 г. об исключении из состава АН СССР лиц, утративших связь с Академией ввиду выезда за границу. (Среди исключенных — М. И. Ростовцев, А. А. Кизеветтер, Е. Ф. Шмурло, И. А. Бунин, П. Б. Струве. Список исключенных к протоколу не приложен. — *Сост.*).

Непременный секретарь доложил о заседаниях ОФМ 5 декабря и ОГН 12 декабря и огласил списки избранных в действительные члены Академии по отделениям.

Л. С. Берг утвержден в должности председателя Комиссии по изучению четвертичного периода вместо скончавшегося академика П. П. Сушкина.

ПФА РАН, ф. 1, оп. 1а, д. 177, л. 106 об., 107.

23 декабря

В Главной палате мер и весов состоялось чествование академика Д. П. Коновалова в связи с 50-летием научной деятельности.

«Красная газета». 1928. 20 декабря.

24 декабря

Состоялось торжественное открытие памятника академику В. М. Бехтереву, установленного в Институте мозга в связи с годовщиной смерти ученого.

«Красная газета». 1928. 23 декабря.

28 декабря 1928 г.—4 января 1929 г.

Работала I Всесоюзная конференция историков-марксистов, организованная Комакадемией.

Научный работник. 1929. № 1. С. 103; № 2. С. 99.

31 декабря

Президиум Академии наук утвердил текст телеграммы Белорусской Академии наук по случаю торжественного ее открытия 1 января 1929 г.

ПФА РАН, ф. 2, оп. 1-1928, д. 191, л. 201.

Декабрь

В Ленинграде в рабочем кабинете Д. И. Менделеева, в 35-ю годовщину создания Главной палаты мер и весов, открыт Музей им. Д. И. Менделеева.

ВИЕТ. 1979. № 64—66. С. 70.

Зима 1928/29 г.

Вследствие исключительно холодной зимы погибли обитатели аквариума Севастопольской биологической станции. Удалось спасти только три особи угрей. Особенно тяжелой потерей была гибель крупных экземпляров белуги и осетра, проживших в аквариуме более 15 лет.

Отчет АН за 1929 г. Ч. I. 1930. С. 188.

В течение года

Вышли в свет: Академическая типография. 1728—1928. (К торжественному заседанию 25 ноября 1928 г.). Л.; *Байков А. А.* Дмитрий Петрович Коновалов. Биографический очерк. Л.; Биографические даты и список ученых трудов академика П. П. Сушкина. 1888—1928. Л.; *Борисяк А. А.* В. О. Ковалевский, его жизнь и научные труды // Труды Комиссии по истории знаний. Т. 5. Л.; *Вернадский В. И.* О задачах и организации прикладной научной работы Академии наук СССР; Записная книжка Академии наук СССР на 1928 г. Л.; *Карский Е. Ф.* Славянская кирилловская палеография. Л.; *Коновалов Д. П.* Об упругости пара растворов. 3-е изд. Л.; *Мушкетов Д. И.* Геологический очерк Туркестана. Л.; Наука и научные работ-

ники СССР. Ч. VI: Научные работники СССР, без Москвы и Ленинграда. Л.; Образцы восточных шрифтов Академической типографии. Л.; Отчет о деятельности Академии наук СССР за 1927 год. Л.; Памяти В. А. Стеклова: Сб. статей. Л.; Памяти Льва Яковлевича Штернберга. Л.; Правила издания Известий академии наук СССР. Л.; Протоколы заседаний Академии наук СССР (на правах рукописи) за 1927 г., то же за 1928 г. Л.; Толстовский музей. Краткий путеводитель. Л.; Финноугорский сборник / Под ред. С. Ф. Ольденбурга. Л.

Начали издаваться: Журнал прикладной химии АН СССР; Известия Академии наук СССР. Отделение физико-математических наук; Известия Академии наук СССР. Отделение гуманитарных наук; Известия по русскому языку и словесности (вместо «Известий Отделения русского языка и словесности»); Материалы для словаря живого персидского языка; Материалы Комиссии экспедиционных исследований (вместо «Материалов ОКИСАР»); Сборник по русскому языку и словесности; Труды Географического отдела КЕПС; Труды Музея палеографии; «Человек» (журнал).

Работали экспедиции

Состоялось 24 научные заграничные командировки ученых: по сравнению с предыдущими годами (в 1926 г. — 42, в 1927 г. — 45) произошло резкое их сокращение.

Была организована 91 экспедиция, в которых участвовали 634 научных сотрудника.

Работала экспедиция Монгольской комиссии по исследованию Монгольской и Танну-Тувинской народных республик.

Зоологический музей снарядил Амурскую экспедицию в бассейн рек Амура и Уссури для изучения фауны высших позвоночных, птиц и млекопитающих.

Комиссия по изучению четвертичного периода организовала экспедиции для раскопок палеолитических стоянок в Крыму и для изучения ленточных глин Северо-Западной области.

По инициативе СНК СССР АН СССР Русским географическим обществом и Институтом по изучению Севера организована Кольская комплексная экспедиция. Продолжали работу Гыданская и Северо-Уральская комплексные экспедиции.

Начала работу организованная Комиссией экспедиционных исследований Башкирская комплексная экспедиция, рассчитанная на пять лет. В ее состав вошли отряды: антропологический, зоологический, рыбохозяйственный, геологический, почвенный, геоботанический, геоморфологический, гидрологический.

Отчет АН за 1928 г. Ч. I. С. 5, 14, 132—133, 237; Ч. II. С. 25, 65—67, 71—88, 92—94, 123—135, 144—174.

Научные достижения

П. Л. Капица сформулировал закон линейного возрастания электрического сопротивления металлов от напряженности магнитного поля (закон Капицы).

Капица П. Л. С. 514.

В. И. Смирнов провел исследование вопросов весового приближения на замкнутых кривых.

П. И. Лукирский, С. С. Прилежаев исследовали нормальный фотоэффект из чистых кристаллов, прецизионное определение постоянной Планка и разработали метод сферического конденсатора, чтобы установить распределение электронов по скоростям.

Б. А. Введенский опубликовал полученную им «квадратичную формулу», описывающую распространение УКВ вдоль земной поверхности.

Л. И. Мандельштам, М. А. Леонтович, Г. А. Гамов построили теорию прохождения частицы через потенциальный барьер.

С. В. Лебедев завершил разработку способа получения из этилового спирта синтетического каучука, на основе которого построены первые в мире заводы по его производству.

Н. К. Кольцов разработал гипотезу о молекулярном строении и матричной репродукции хромосом («наследственные молекулы»), предвосхитившую принципиальные положения современной генетики.

Наука и техника. С. 72—73.

Премия им. В. И. Ленина за 1928 г. присуждена: академику Н. Я. Марру за работы по языкознанию, академику Н. С. Курнакову — по химии, профессору А. Д. Архангельскому — по геологии, профессору Н. В. Цингеру (посмертно) — по ботанике, инженеру В. Ф. Миткевичу — по электротехнике.

1929

1 января

В Минске открыта Белорусская Академия наук. Президентом избран В. М. Игнатовский. По решению правительства республики ее действительными членами наряду с другими учеными стали академики А. П. Карпинский, С. Ф. Ольденбург, В. Р. Вильямс, Н. Я. Марр, М. Н. Покровский.

Научный работник. 1929. № 2. С. 93; Академия наук Белорусской ССР. Минск, 1979. С. 26.

3 января

На заседании президиума создана комиссия для рассмотрения вопроса о рукописном фонде учреждений Академии наук. В состав вошли академики С. Ф. Платонов (председатель) и Н. П. Лихачев, заведующий рукописным фондом БАН, член-корреспондент В. И. Срезневский, старший ученый хранитель библиотеки Ф. И. Покровский, ученый секретарь Археографической комиссии А. И. Андреев. В задачу комиссии входило выявление материалов, не подлежащих хранению в академических учреждениях, и подготовка списка архивных документов для передачи в Центрархив.

ПФА РАН, ф. 2, оп. 1-1929, д. 128, л. 1; ОР РНБ, ф. 585, оп. 1, д. 691, л. 3.

6 января

В Ленинграде скончался академик Д. П. Коновалов.

Отчет АН за 1928 г. Ч. I. С. 16.

8 января

В Москву прибыла немецкая делегация из 11 специалистов для участия в Неделе германской техники в СССР. Руководитель группы — профессор электротехники О. Миллер. Вечером состоялось торжественное открытие Недели в актовом зале 1-го Московского университета.

Советско-германские научные связи. С. 231—240.

9 января

Академик Е. Ф. Карский избран иногородним членом славянского научного общества Česká společnost nauk.

Отчет АН за 1929 г. Ч. I. С. 41.

Начало января

В Минералогическом музее выступил Л. А. Кулик с обстоятельным отчетом о результатах возглавлявшейся им экспедиции в район Подкаменной Тунгуски. Собрание признало необходимым снарядить в целях поиска обломков метеорита более крупную экспедицию.

Мочалов И. И. В. И. Вернадский. С. 263.

10—16 января

Проходил Первый Всесоюзный съезд по генетике, селекции, семеноводству и племенному животноводству. Председателем съезда был академик Н. И. Вавилов. Присутствовало около 2000 участников и заслушано свыше 320 докладов.

Труды Всероссийского съезда по генетике, селекции, семеноводству и племенному животноводству в Ленинграде 10—16 января 1929 г. Л., 1930; Природа. 1929. № 3. Стб. 272—275.

11 января

Председатель КИЗ В. И. Вернадский обратился к С. Ф. Ольденбургу с письмом, в котором просил принять меры к поиску могилы и памятника Л. Эйлеру на Смоленском кладбище, а также о приведении в порядок могил других академиков.

ПФА РАН, ф. 154, оп. 1, д. 21, л. 19—19 об.

12 января

На заседании Общего собрания прошли выборы новых действительных членов. В результате тайного голосования собрание избрало академиками 39 ученых из 42 кандидатов, рекомендованных отделениями. Три кандидата-коммуниста (философ А. М. Деборин, историк Н. М. Лукин и литературовед В. М. Фриче) не были избраны как не получившие при голосовании предусмотренных Уставом двух третей голосов.

ПФА РАН, ф. 1, оп. 1-1929, д. 251, л. 2—2 об.

Состоялось заседание президиума Академии наук, на котором присутствовали А. П. Карпинский, А. Ф. Иоффе, И. Ю. Крачковский, А. Н. Крылов, С. Ф. Ольденбург, А. Е. Ферсман. Обсуждались итоги голосования на Общем собрании. Решено зачислить 39 кандидатов, получивших две трети голосов, в список действительных членов Академии с 12 января. В отношении трех кандидатур, не получивших необходимого числа голосов, решено, вопреки Уставу АН СССР, провести повторное голосование, но уже с участием новых избранных академиков.

ПФА РАН, ф. 2, оп. 1-1929, д. 128, л. 2.

13 января

Состоялось собрание Академии наук, посвященное памяти академика П. П. Сушкина. С докладами выступили С. С. Четвериков, М. М. Завадовский, А. С. Серебровский.

У истоков академической генетики. С. 513.

17 января

На экстраординарном заседании Общего собрания непременный секретарь С. Ф. Ольденбург доложил текст постановления президиума Академии наук от 12 января 1929 г. о возбуждении перед СНК СССР ходатайства относительно проведения, в отступление от Устава АН СССР, повторной баллотировки неизбранных трех кандидатов (А. М. Деборина, Н. М. Лукина, В. М. Фриче) академиками. Большинством голосов (28 из 41, 9 против, 4 воздержавшихся) решено поддержать предложение президиума. «Против» голосовали: И. П. Бородин, Б. Я. Владимирцов, Е. Ф. Карский, П. А. Лавров, Ф. Ю. Левинсон-Лессинг, Б. М. Ляпунов, И. П. Павлов, Д. М. Петрушевский, П. Н. Сакулин.

ПФА РАН, ф. 1, оп. 1-1929, д. 25, л. 3—4; «Правда». 1929. 25 января.

21 января

Политбюро ЦК ВКП(б) удовлетворило просьбу АН СССР о проведении дополнительных выборов в Академию.

Академия наук в решениях Политбюро. С. 55.

Академия наук обратилась в ОНУ СНК с просьбой о продлении заграничной командировки в США Ф. Г. Добржанскому до 15 ноября 1929 г. Обращение было составлено на основании заявления ученого в связи с его научными работами.

У истоков академической генетики. С. 465.

23 января

Президиум Академии наук уволил за невозвращением из-за границы научную сотрудницу КЕПС О. А. Бринкен и сотрудника Азиатского музея М. А. Тубянского.

ПФА РАН, ф. 2, оп. 1-1929, д. 128, л. 7 об.

24 января

Политбюро ЦК ВКП(б) подтвердило свое решение от 21 января; решено ввести в состав Комиссии Политбюро по выборам в Академию наук Д. Б. Рязанова.

Академия наук в решениях Политбюро. С. 56.

Газета «Известия» опубликовала открытое письмо А. М. Тальгрена о преследовании советских ученых и ответные письма С. А. Жебелёва, С. Ф. Ольденбурга и Н. Я. Марра.

«Известия». 1929. 24 января.

25 января

Газета «Правда» опубликовала статью члена Комакадемии Ю. А. Ларина «Академики и политика», в которой выборы в Академию наук расценивались как «политическая демонстрация против рабочего класса», «против союза науки и труда».

«Правда». 1929. 25 января.

26 января

На заседании президиума обсуждался вопрос о переносе дня проведения торжественного Общего собрания со 2 февраля на более поздний срок ввиду того, что СНК СССР будет обсуждать вопрос о повторной баллотировке трех кандидатов в действительные члены Академии только 5 февраля.

ПФА РАН, ф. 2, оп. 1-1929, д. 128, л. 9.

31 января

На экстраординарном заседании Общего собрания ввиду отсутствия президента А. П. Карпинского председательствовал С. Ф. Ольденбург.

Непременный секретарь огласил просьбу Госплана СССР сообщить сведения для перспективного плана научно-исследовательских работ и направить на совещание по этому вопросу представителя Академии наук.

По вопросу о предстоящем планировании представлена записка, подготовленная А. Е. Ферсманом. Решено обсудить предположения о плане научно-исследовательской деятельности по группам дисциплин, представленных в Академию. Рекомендовано послать на совещание Госплана С. Ф. Ольденбурга.

Избраны: почетными членами — С. П. Глазенап, Н. И. Кареев, В. Г. Шухов, Ж. С. Адамар, Н. Г. Д. Бор, Э. Ф. В. У. фон Виламовиц-Мёллендорф, Ж. А. Ф. Дувийе, А. И. В. Зоммерфельд, П. Ланжевен, М. Т. Ф. фон Лауэ; членами-корреспондентами — П. С. Александров, М. С. Андреев, Н. И. Ашмарин, Г. Д. Белоновский, С. Н. Блажко, С. К. Богоявленский, В. С. Буткевич, С. Б. Веселовский, М. С. Вревский, В. А. Гордлевский, А. Я. Гордягин, Б. Н. Делоне, О. А. Добиаш-Рождественская, М. Д. Залесский, И. И. Замотин, С. И. Златогоров, Б. Л. Исаченко, П. Л. Капица, Н. М. Кижнер, М. В. Кирпичев, П. Н. Крылов, С. В. Лебедев, Б. В. Нумеров, С. Н. Реформатский, А. А. Рихтер, А. М. Селищев, Н. Н. Семенов, Н. И. Степанов, Е. К. Тимченко, Я. И. Френкель, Н. Г. Чеботарев, А. А. Черныш ев, Н. К. Шодро, Е. И. Шпитальский, В. В. Шулейкин, Я. М. Эндзелин,

А. И. Яковлев; иностранными членами-корреспондентами — Э. К. Бернекер, К. Блок, Ф.-Э. Борель, Г. Бредиг, М. Г. Л. Валлезер, Г. Виланд, Р. О. Дэли (Дейли), Л. Кайе, А.-Л. Лебег, Т. Маретич, Э.-М.-П.-М.-Ж. де Маржери, А.-К. Матиньон, Э. Х. О. Стеншё, Э. Ферми, Г. фон Фиккер, Ф. фон Хюне (Гюне), И. Шур.

ПФА РАН, ф. 1, оп. 1-1929, д. 251, л. 6—8; Персон. состав. Кн. 2. С. 160—167, 360—361, 396—401.

Конец января

Экспедиция, организованная Якутской комиссией Академии наук для географического и геологического изучения р. Колымы и ее притоков, выехала из Ленинграда. Руководитель экспедиции — С. В. Обручев.

Советская Азия. 1931. Кн. 7—8. С. 156.

2 февраля

На заседании президиума академики-секретари отделений И. Ю. Крачковский и А. Н. Крылов в знак протеста против решения о повторном голосовании по трем кандидатурам в члены Академии поставили вопрос о назначении новых кандидатов на должности академиков-секретарей отделений до истечения срока полномочий ныне действующих. Решено поставить этот вопрос в повестку заседаний отделений.

Оглашена телеграмма заведующего Отделом научных учреждений СНК СССР о предстоящем 5 февраля заседании Совнаркома по вопросу о повторной баллотировке трех кандидатов, а также о желательности присутствия на нем членов президиума и председателей бывших Особых выборных комиссий. Поездка оказалась возможной для С. Ф. Ольденбурга, А. Ф. Иоффе, А. Н. Крылова, С. Ф. Платонова, В. Л. Комарова, Н. С. Курнакова, А. Е. Ферсмана, Н. Я. Марра и Е. В. Тарле. По болезни не могли поехать президент А. П. Карпинский, академики В. И. Вернадский, И. Ю. Крачковский, а В. Н. Ипатьев находился в заграничной командировке.

ПФА РАН, ф. 2, оп. 1-1929, д. 128, л. 11, 11 об.; Отчет АН за 1929 г. Ч. I. С. 41.

В Ленинград прибыл начальник Памирской экспедиции Н. П. Горбунов для доклада в Академии наук о проведенных исследованиях.

Есаков В. Д. Советская наука. С. 190.

5 февраля

СНК СССР удовлетворил ходатайство Академии наук «О перебаллотировке в отступление от Устава Академии наук трех кандидатур в действительные члены Академии». На заседании Совнаркома Академию наук

представляли А. Ф. Иоффе, А. Н. Крылов, Н. Я. Марр, С. Ф. Ольденбург, С. Ф. Платонов, Д. Б. Рязанов.

ПФА РАН, ф. 2, оп. 1-1929, д. 75, л. 26—46; д. 23, л. 16.

В газете «Известия» опубликована статья А. В. Луначарского «„Неувязка" в Академии наук». В ней содержалась резкая критика в адрес Академии в связи с неизбранием трех кандидатов-коммунистов в академики. А. В. Луначарский поставил вопрос о радикальной реформе Академии наук.

«Известия». 1929. 5 февраля.

6 февраля

Состоялось торжественное заседание Комиссии по диалектологии русского языка в связи с 25-летием основания комиссии.

Отчет АН за 1929 г. Ч. I. С. 285.

Академик Н. И. Вавилов подал на имя С. Ф. Ольденбурга записку о расширении деятельности Академии наук в области биологии и агрономии. В ней обосновывалась необходимость организации Бюро по истории агрикультуры при АН СССР, а также издания библиотеки классиков земледелия.

Николай Иванович Вавилов: Из эпистолярного наследия. С. 20—21.

8 февраля

В результате пожара сгорело основное здание Сапропелевой станции КЕПС в Залучье (Тверская область), большую часть имущества удалось спасти.

ПФА РАН, ф. 2, оп. 1-1929, д. 128, л. 16.

9 февраля

СНК СССР назначил вдове академика П. П. Сушкина пожизненную пенсию в размере 150 руб.

СЗ. 1929. Отд. II. № 9. Ст. 43.

13 февраля

На экстраординарном заседании Общего собрания проведено повторное голосование по трем кандидатурам в действительные члены, избранным ОГН, но не получившим необходимых 2/3 голосов: А. М. Деборина, Н. М. Лукина и В. М. Фриче. Присутствовали 54 академика. По итогам голосования все три кандидатуры признаны избранными в действительные члены Академии наук.

Избраны: почетными членами — Д. А. Граве, Д. Ф. Егоров, М. В. Бейеринк, Р. М. Вильштеттер, Ж.-Б. Перрен; иностранным членом-корреспондентом — Ш. Морен.

Собрание удовлетворило просьбу А. Ф. Иоффе об освобождении его от временного исполнения обязанностей вице-президента, но просило Иоффе оставить за собой фактическое исполнение обязанностей до новых выборов.

Академик А. Е. Ферсман сообщил решение президиума Академии наук перейти к проведению Общих собраний и заседаний отделений в сессионном порядке.

ПФА РАН, ф. 1, оп. 1-1929, д. 521, л. 10—10 об.; Материалы к истории АН. С. 81.

Состоялось торжественное годичное собрание. С речью «Академия наук Союза Советских Социалистических Республик в 1928 году» выступил непременный секретарь, академик С. Ф. Ольденбург. Зачитан доклад Д. П. Коновалова «Периодическая система Д. И. Менделеева и новая химия».

ПФА РАН, ф. 2, оп. 1-1929, д. 23, л. 6, 23; Отчет АН за 1929 г. Ч. I. С. 85; Научный работник. 1929. № 3. С. 84—88.

15 февраля

Президиум Академии наук принял решение перенести празднование 200-летнего юбилея БАН на осень 1929 г.

ПФА РАН, ф. 2, оп. 1-1929, д. 128, л. 14 об.

17 февраля

Под председательством А. П. Карпинского состоялось особое совещание президиума Академии наук, посвященное организационным вопросам. А. Е. Ферсман предложил в состав будущего президиума следующие кандидатуры: на должность вице-президента — А. Е. Ферсмана и Д. Б. Рязанова, на должности академиков-секретарей отделений — В. Л. Комарова и С. Ф. Платонова.

ПФА РАН, ф. 2, оп. 1-1929, д. 128, л. 18.

20 февраля

На заседании президиума Академии наук доложен протокол комиссии, созданной 3 января 1929 г., о рукописных фондах Академии наук. Президиум поручил той же комиссии срочно составить списки тех находящихся в рукописном отделении БАН материалов, которые не должны в нем храниться, и представить списки к следующему заседанию президиума.

Утвержден проект правил хранения и использования секретных библиотечных фондов Академии наук.

ПФА РАН, ф. 2, оп. 1-1929, д. 128, л. 19; ОР РНБ, ф. 585, оп. 1, д. 622, л. 6.

21 февраля

В Москве состоялся III Всесоюзный съезд научных работников. Вступительную речь произнес академик Н. Я. Марр.

Научный работник. 1929. № 3. С. 97.

24 февраля

Тунгусская метеоритная экспедиция во главе с Л. А. Куликом выехала из Ленинграда в район р. Подкаменной Тунгуски.

Отчет АН за 1929 г. Ч. II. С. 92.

25 февраля

Состоялось первое заседание фракции коммунистов-академиков в Академии наук. Единогласно принято решение о дальнейших направлениях работы и организации АН СССР. На заседании присутствовал управляющий делами СНК СССР Н. П. Горбунов.

Есаков В. Д. Советская наука. С. 194.

26 февраля—25 марта

М. Д. Беляев находился в Москве и Московской области с целью изучения материалов, связанных с А. С. Пушкиным и Н. В. Гоголем, и для пополнения коллекций Пушкинского Дома.

Отчет АН за 1929 г. Ч. II. С. 56.

28 февраля

Политбюро ЦК ВКП(б) утвердило кандидатуры вице-президентов Академии наук — Д. Б. Рязанова и В. И. Вернадского, а в случае отказа В. И. Вернадского — А. Е. Ферсмана.

Академия наук в решениях Политбюро. С. 57.

Состоялось совместное заседание КИЗ и Археографической комиссии по случаю 10-летия со дня кончины академика А. С. Лаппо-Данилевского. Выступили академик С. Ф. Платонов с докладом «А. С. Лаппо-Данилевский как русский историк», Н. И. Кареев — «Теоретические взгляды А. С. Лаппо-Данилевского», А. А. Введенский — «Работа А. С. Лаппо-Данилевского в области вспомогательных исторических наук».

ПФА РАН, ф. 154, оп. 1, д. 19, л. 6; Отчет АН за 1929 г. Ч. I. С. 245.

Февраль

Комиссия по разбору рукописного фонда БАН во главе с А. И. Андреевым провела ревизию рукописного отделения и книжного магазина БАН для выявления посторонних архивных материалов и предметов. Составлены

списки рукописей, поступивших в БАН с 1901 г., и рукописей, подлежащих секретному хранению. Среди обнаруженных секретных дел — «Переписка по делам арестов ученых Чрезвычайной комиссией в 1919 г.», записные книжки К. К. Романова и др.

ОР РНБ, ф. 585, оп. 1, д. 686, л. 14—18.

2 марта

На заседании президиума доложено отношение уполномоченного Центрархива РСФСР в Ленинграде с требованием передать из Рукописного отделения БАН в Центрархив материалы, связанные с Константином Романовым, материалы Департамента Государственного казначейства, военные материалы. Президиум отказал в удовлетворении ходатайства.

ОР РНБ, ф. 585, оп. 1, д. 654, л. 12—12 об.

4—7 марта

Состоялась первая сессия АН СССР. 5—6 марта проходили заседания комиссий по группам и отделений, 7 марта состоялось Общее собрание Академии наук.

Материалы к истории АН. С. 81.

6 марта

На заседании ОГН единогласно избран академиком-секретарем Отделения С. Ф. Платонов.

ОР РНБ, ф. 585, п. 1, д. 622, л. 7.

На заседании академической комиссии, связанной с разработкой плана по группе математики, астрономии и физики, обсуждался вопрос о состоявшемся ненормальном отделении Главной астрономической обсерватории от Академии наук и о фактическом упразднении астрономии в числе дисциплин, разрабатываемых в Академии наук. Было принято обращение к ученому совету обсерватории с предложением возобновить тесные научные связи с Академией наук.

Документы по истории АН. 2. С. 108.

Под председательством академика С. А. Чаплыгина состоялось первое заседание Технической группы Академии наук. По докладу В. И. Вернадского обсуждались вопросы о деятельности КЕПС.

Организация науки. Кн. 2. С. 218, 220—221.

7 марта

На заседании Общего собрания решено направить П. П. Лазарева в качестве представителя Академии на Геодезическое совещание Госплана, созываемое 3—6 апреля.

Решено передать на рассмотрение Комиссии экспедиционных исследований просьбу Богородского научно-педагогического института об организации комплексной экспедиции по изучению Гжельского района.

Утвержден перечень международных конференций и симпозиумов, в которых примут участие советские ученые. Решено направить делегатов на XV Международный геологический конгресс в Претории, Международную энергетическую конференцию в Барселоне, Конгресс лесных исследовательских станций в Стокгольме, Международный съезд инженеров в Токио, Международный физиологический конгресс в Бостоне, Конгресс исследователей буддийской культуры в Гейдельберге, празднование 100-летнего юбилея Германского археологического института в Берлине, съезд славянских филологов в Праге. На эти командировки будут отпущены необходимые средства.

Создана организационная комиссия, на которую возложена разработка «всех предположений, связанных с реорганизацией работы в Академии наук и реконструкцией академических учреждений».

Утверждены итоги выборов в отделениях академиков-секретарей и их заместителей: избрание В. Л. Комарова — академиком-секретарем ОФМ, С. Ф. Платонова — академиком-секретарем ОГН, А. А. Борисяка — заместителем по ОФМ, А. Н. Самойловича и С. И. Солнцева — заместителями по ОГН.

Директором Геологического музея утвержден Ф. Ю. Левинсон-Лессинг, директором Почвенного института — К. К. Гедройц, председателем Северо-Двинской комиссии — А. П. Карпинский, заведующим Байкальской биологической станцией — старший ученый хранитель Зоологического института Г. Ю. Верещагин.

Прошло выдвижение кандидатов на вакантные должности вице-президентов. Избраны кандидатами — Д. Б. Рязанов и А. Е. Ферсман, кандидатура Ферсмана прошла лишь после четвертого голосования.

ПФА РАН, ф. 1, оп. 1-1929, д. 251, л. 12—12 об., 13.

9 марта

Президиум Академии наук разрешил открыть в апреле выставку, посвященную 200-летию БАН, для этого было выделено 255 руб.

Заслушано постановление Коллегии Наркомата РКИ СССР от 23 января об экономном использовании бумаги в учреждениях. Создана комиссия по вопросам, связанным с извлечением макулатуры из академических архивохранилищ.

ПФА РАН, ф. 2, оп. 1-1929, д. 128, л. 21, 22.

10 марта

Академик А. Е. Ферсман направил заместителю академика-секретаря ОФМ А. А. Борисяку «Записку по вопросу об организации Хибинской

исследовательской станции», в которой обосновывалась необходимость создания станции, определялись ее задачи.

ПФА РАН, ф. 2, оп. 1-1929, д. 105, л. 118.

14 марта

Политбюро ЦК ВКП(б) постановило: работу Комиссии для связи и наблюдения за работой Академии наук и Комиссии по проведению выборов в Академию считать законченной.

Академия наук в решениях Политбюро. С. 61.

16 марта

Непременный секретарь С. Ф. Ольденбург направил письмо в Отдел научных учреждений СНК СССР об участии Академии наук в Океанографической выставке в Севилье. Предлагалось представить экспонаты, характеризующие гидробиологические работы Севастопольской биологической станции Академии наук в Черном море.

Организация науки. Кн. 2. С. 381.

23 марта

Управление делами СНК СССР известило секретариат Академии наук о продлении заграничной командировки Ф. Г. Добржанскому.

У истоков академической генетики. С. 465.

24 марта

На совместном заседании Археографической, Византийской комиссий и КИЗ заслушано выступление С. Ф. Платонова о возможности совместной с Германией работы на городище Эски-Кермен в Крыму. Участники заседания высказали пожелание о научном сотрудничестве двух стран.

ПФА РАН, ф. 154, оп. 1, д. 20, л. 3.

24—27 марта

Академик А. Е. Ферсман и геолог Д. И. Щербаков посетили оз. Челекен в Туркмении для знакомства с озокеритовыми разработками и различными месторождениями.

Отчет АН за 1929 г. Ч. II. С. 297—298.

25 марта

Академик Н. И. Вавилов направил в президиум Академии наук обращение Комиссии по поднятию урожайности к учреждениям, а также к сотрудникам Академии наук СССР об участии в научном обслуживании нужд сельского хозяйства.

Вавилов Н. И. Документы и фотографии. С. 85.

28 марта—8 апреля

В Москве проходил I Всесоюзный съезд по вопросам развития химической промышленности.

Наука и техника. С. 73.

30 марта

Президиум Академии наук по указанию ОГПУ снял с работы с 1 апреля сотрудника Азиатского музея А. П. Алявдина, находящегося под следствием.

Доложен вопрос о реформе календаря. Решено просить А. Ф. Иоффе рассмотреть его на заседании физической группы Академии в апреле.

ПФА РАН, ф. 2, оп. 1-1929, д. 128, л. 33 об., 34.

4—27 апреля

Отряд в составе академика А. Е. Ферсмана, геолога Д. И. Щербакова, инженеров — представителей Горно-химического директората СНХ Туркменской ССР и Дорожно-транспортного управления республики — на двух специальных машинах совершил пробег через Центральные Каракумы по маршруту Ашхабад—Чарджуй. Автопробег сопровождали представитель «Комсомольской правды» и кинооператор Туркменфильма. А. Е. Ферсман покинул отряд 21 апреля и вылетел на самолете в Чарджуй. Отряд посетил Серный завод и горные выработки серы, провел геоморфологические наблюдения. Автопробег показал возможность пассажирского сообщения между Серным заводом и Ашхабадом на специальном транспорте.

Отчет АН за 1929 г. Ч. II. С. 297—303.

12 апреля

Музей антропологии и этнографии открыл доступ посетителям для обозрения коллекций в вечерние часы один раз в неделю; одновременно с этим были организованы публичные лекции, сопровождавшиеся демонстрацией экспонатов.

Отчет АН за 1929 г. Ч. I. С. 159.

15 апреля

На заседании Политбюро ЦК ВКП(б) решено выставить новую кандидатуру на пост вице-президента Академии наук в лице Г. М. Кржижановского.

Академия наук в решениях Политбюро. С. 62—63.

18 апреля—6 октября

Работала Уссурийская энтомологическая экспедиция, организованная Зоологическим институтом.

Отчет АН за 1929 г. Ч. II. С. 102—103.

19 апреля—8 мая

Географический отряд Туркменской экспедиции, используя вьючных животных, пересек Центральные Каракумы по маршруту Ашхабад—Мирза-Чирле—Хива и обратно Хива—с. Питняк—Мерв согласно плану, разработанному академиком А. Е. Ферсманом и геологом Д. И. Щербаковым.

Отчет АН за 1929 г. Ч. II. С. 287—288.

20 апреля

В Москве скончался академик М. М. Богословский.

ПФА РАН, ф. 1, оп. 1-1929, д. 251, л. 15.

23 апреля

Непременный секретарь С. Ф. Ольденбург обратился в письмах ко всем академикам с просьбой сообщить, сколько аспирантов возможно иметь при каждом академическом учреждении, а также о желании академиков иметь при себе аспирантов с условием непосредственного руководства их подготовкой.

Организация науки. Кн. 2. С. 192—193.

24 апреля

На заседании Общего собрания избрана Комиссия по вопросу рассмотрения пятилетнего плана работ Академии в составе академиков Г. М. Кржижановского, С. Ф. Платонова, А. Е. Ферсмана, при участии управляющего делами и заведующего секретариатом Академии наук.

Решено ходатайствовать об учреждении в составе Академии наук кафедры геофизики, предложено ОГН обсудить вопрос об учреждении кафедры статистики.

Академикам В. М. Алексееву, В. П. Бузескулу и А. Н. Самойловичу предложено принять участие в съезде Всеукраинской ассоциации востоковедов в качестве представителей АН СССР.

Решено провести торжества по случаю 200-летия БАН в начале мая.

С. Ф. Платонов доложил о продолжении раскопок городища Эски-Кермен в Крыму совместно с германскими учеными. Собрание решило продолжать эти работы по линии Государственной академии истории материальной культуры при тесном сотрудничестве с Академией наук.

Собрание согласилось с предложением непременного секретаря проводить сессии Академии наук не только в Ленинграде, но и в Москве и других центрах страны.

Д. Б. Рязанов отказался от участия его кандидатуры в выборах на должность вице-президента. Вместо него выдвинута кандидатура Г. М. Кржижановского. Решено провести выборы вице-президентов на следующей сессии.

ПФА РАН, ф. 1, оп. 1-1929, д. 251, л. 15—16.

30 апреля

На заседании президиума по просьбе КЕПС принято решение о ликвидации хозяйства на Сапропелевой станции в Залучье.

Заслушана просьба Комиссии по истории знаний о приобретении у И. Н. Анненкова портрета академика Леонарда Эйлера.

Рассмотрен вопрос о необходимости срочно выяснить положение дела, касающегося состояния архивов отдельных академических учреждений. Решено просить С. Ф. Платонова собрать под его председательством комиссию в составе А. И. Андреева, А. С. Путилова, Г. Н. Соколовского, С. А. Козина и срочно приступить к обследованию архивов учреждений.

ПФА РАН, ф. 2, оп. 1-1929, д. 128, л. 52; ОР РНБ, ф. 585, оп. 1, д. 622, л. 18.

Апрель

Метеоритная экспедиция Академии наук под руководством Л. А. Кулика прибыла на место падения Тунгусского метеорита.

Отчет АН за 1929 г. Ч. II. С. 92; *Кулик Л. А.* На розысках метеорита.

3 мая

СНК СССР назначил семье покойного академика Д. П. Коновалова ежемесячную пенсию в размере 225 руб. начиная с 1 апреля 1929 г.

СЗ. 1929. Отд. II. № 20. Ст. 107.

6—10 мая

Заведующий Географическим отделом КЕПС А. А. Григорьев находился в Москве для участия в работе Всероссийского совещания преподавателей географии. На пленарном заседании он выступил с докладом на тему «Намечающиеся пути развития географической науки».

Отчет АН за 1929 г. Ч. II. С. 57.

8 мая

На заседании президиума Академии наук заслушана просьба Ленинградского Общества борьбы с алкоголизмом о вступлении Академии наук в его члены. Признано желательным вступление в общество и участие Академии в антиалкогольной пропаганде.

ПФА РАН, ф. 2, оп. 1-1929, д. 128, л. 54.

Академик А. Д. Архангельский представил проект «Положения о КЕПС» непременному секретарю Академии наук.

Организация науки. Кн. 2. С. 222.

11—25 мая

В Библиотеке Академии наук действовала выставка, посвященная 200-летнему юбилею библиотеки.

Отчет АН за 1929 г. Ч. I. С. 63.

12 мая—12 августа

Академик С. Ф. Ольденбург находился в заграничной командировке. Это была его последняя поездка за рубеж.

Каганович Б. С. Начало трагедии (Академия наук в 1920-е годы по материалам архива С. Ф. Ольденбурга) // Звезда. 1994. № 12. С. 139.

13 мая

На заседании Политбюро ВКП(б) разрешено Н. И. Бухарину иметь аспирантов при Академии наук в неограниченном количестве.

Академия наук в решениях Политбюро. С. 65.

15 мая

На заседании Общего собрания принято постановление о создании Комиссии для детальной проработки проекта будущей аспирантуры Академии наук в составе академиков А. Д. Архангельского, А. А. Борисяка, А. Ф. Иоффе, И. Ю. Крачковского, М. Н. Покровского, А. Е. Ферсмана. Предложено предусмотреть на следующий год не 40, а 50 аспирантов.

Вице-президентами Академии наук избраны Г. М. Кржижановский и А. Е. Ферсман.

ПФА РАН, оп. 1-1929, д. 251, л. 18—18 об., 19—19 об.

16—25 мая

На о. Ява состоялся IV Тихоокеанский научный конгресс. Советская делегация не смогла выехать на конгресс, поэтому в адрес форума была направлена приветственная телеграмма, а также 10 докладов членов Тихоокеанской комиссии: академиков В. Л. Комарова, Л. С. Берга, П. Ю. Шмидта, К. М. Дерюгина, Н. В. Кюнера и др.

Отчет АН за 1929 г. Ч. I. С. 252.

21 мая

Подписан коллективный договор между Ленинградским областным отделом профсоюза работников просвещения и Академией наук, действительный в течение года, начиная с 1 января 1929 г. Условия договора не распространялись на действительных членов Академии, директоров академических институтов и работников академической типографии. В частности, договор предусматривал ежемесячные отчисления с зарплаты в размере 1 % на содержание месткома и проведение культурно-просветительных мероприятий; представитель месткома имел право присутствовать на всех заседаниях президиума.

ОР РНБ, ф. 585, оп. 1, д. 606, л. 12.

23 мая

Президиум разрешил командировку ученому хранителю Пушкинского Дома М. Д. Беляеву в Константинополь для приемки имущества бывшего Русского археологического института в Константинополе. Для поездки выделены средства из валютного кредита Академии наук.

ПФА РАН, ф. 2, оп. 1-1929, д. 128, л. 65.

24 мая

Академик М. Н. Покровский, выступая на V съезде Советов СССР, отмечал разобщенность управления наукой и призвал пролетариат взять науку в свои руки.

Организация науки. 2. С. 43—44.

В Москве скончался академик А. И. Соболевский.

Отчет АН за 1929 г. Ч. I. С. 293.

27 мая

На заседании президиума Академии наук рассмотрен вопрос о приобретении гранитного бюста В. И. Ленина работы скульптора В. С. Крестовского. Президиум поручил академику А. Н. Самойловичу осмотреть бюст, экспонируемый в Академии художеств.

ПФА РАН, ф. 2, оп. 1-1929, д. 128, л. 66 об.

29 мая

СНК СССР утвердил академиков Г. М. Кржижановского и А. Е. Ферсмана в должности вице-президентов Академии наук СССР.

СЗ. 1929. Отд. II. № 25. Ст. 142.

29 мая—27 октября

Работала Северодвинская палеонтологическая экспедиция, организованная Геологическим музеем.

Отчет АН за 1929 г. Ч. II. С. 22—23.

30 мая

Академик Д. М. Петрушевский обратился с письмом к академику Д. Б. Рязанову с просьбой ходатайствовать об освобождении арестованных А. И. Заозерского и А. Н. Насонова.

Неизвестные письма российских ученых. С. 105.

2 июня

Ученый секретарь Полярной комиссии А. И. Толмачев выехал в заграничную командировку. Целью поездки было посетить скандинавские страны для изучения материалов по флоре полярных окраин СССР, которые хранятся в музеях Копенгагена, Стокгольма и Осло.

Отчет АН за 1929 г. Ч. II. С. 9—10.

4 июня

На заседании президиума Академии наук рассмотрен вопрос, возбужденный месткомом, о продолжительности рабочего дня в Академии наук вообще и в БАН в частности. Учитывая важность и сложность вопроса, решено проработать его в особой комиссии с участием профсоюза.

Решено приобрести портреты недавно скончавшихся академиков Ф. И. Успенского и Д. П. Коновалова работы художника И. Б. Стреблова.

Заслушано сообщение председателя Комиссии экспедиционных исследований о посещении Академии наук председателем СНК Туркменской ССР и его пожелании о более тесном сотрудничестве в области научного исследования Туркмении. Принято решение о создании Комиссии по изучению Туркменской ССР под председательством академика А. Н. Самойловича.

Ученому хранителю Музея антропологии и этнографии В. Г. Богоразу разрешена командировка в Москву для участия во 2-м Всесоюзном съезде Союза безбожников сроком с 10 по 17 июня.

ПФА РАН, ф. 2, оп. 1-1929, д. 128, л. 68 об., 70; Отчет АН за 1929 г. Ч. I. С. 251.

5 июня

Научный сотрудник Азиатского музея Н. Н. Поппе прибыл в Улан-Батор для продолжения сбора материалов по устному творчеству монголов, а также с целью приобретения для музея новой литературы на монгольском языке. Работа Н. Н. Поппе проходила при содействии Монгольского ученого комитета.

Отчет АН за 1929 г. Ч. II. С. 18.

8 июня

На заседании президиума Академии наук вице-президент А. Е. Ферсман доложил просьбу правительства Таджикской ССР о том, чтобы Академия наук взяла на себя проведение ряда научно-исследовательских работ на территории республики. Настоящая работа признана важной и желательной.

Академик А. Н. Самойлович доложил о состоявшемся первом организационном заседании Туркменской комиссии.

ПФА РАН, ф. 2, оп. 1-1929, д. 128, л. 73.

9 июня

На заседании президиума зачитано приглашение Наркомпроса принять участие в I Всероссийском съезде деятелей по охране природы, организуемом в Москве 23—27 сентября. Решено провести работу по подбору кандидатов на съезд.

Разрешены командировки: научному сотруднику МАЭ Е. Г. Кагарову в АССР сроком с 1 июля по 30 августа — для изучения быта немцев Поволжья; члену-корреспонденту А. А. Фрейману в Осетию — для проведения работ, связанных с выпуском осетинского словаря; сотруднику Туркологического кабинета Н. К. Мироничу в Узбекскую ССР — для проведения работ по переизданию словаря В. В. Радлова; члену-корреспонденту Б. Л. Исаченко на Новую Землю — для микробиологических исследований.

ПФА РАН, ф. 2, оп. 1-1929, д. 128, л. 71—71 об., 72.

10 июня

Приступила к работе Среднеазиатская антропологическая экспедиция под руководством Б. Н. Вишневского. В программу исследования текущего года входило антропологическое изучение арабов, ирани, туземных евреев, цыган Самарканда и Самаркандского округа, а также сбор материалов, касающихся жизни таджиков и узбеков.

Отчет АН за 1929 г. Ч. II. С. 279.

11 июня

Академик Н. И. Вавилов и ботаник М. Г. Попов выехали в Ташкент, далее в Семиречье и Китайский Туркестан (Западный Китай) для ознакомления с состоянием развития земледелия, в частности для изучения культур хлопчатника и опийного мака. В планы экспедиции входило посещение Японии, Тайваня, Кореи.

Отчет АН за 1929 г. Ч. I. С. 6; Ч. II. С. 2; Николай Иванович Вавилов: Из эпистолярного наследия. С. 54, 55.

12 июня—15 августа

Работала Беломорская геологическая экспедиция по исследованию южного берега Онежского залива Белого моря с целью исследования четвертичных отложений, учета древних береговых линий и сбора петрографического материала.

Отчет АН за 1929 г. Ч. II. С. 21.

13 июня

Академик С. Ф. Платонов обратился с письмом к академику Д. Б. Рязанову, в котором просил предотвратить увольнение управляющего делами

Академии наук Д. Н. Халтурина и заведующего Секретариатом Б. Н. Моласа.

Неизвестные письма российских ученых. С. 106—107.

17 июня

Президиум Академии наук счел необходимым представителю Академии участвовать в I Всесоюзном съезде по овцеводству, созываемом СТО в декабре.

По просьбе Комиссии по истории знаний рассмотрен вопрос об организации ее Московской подкомиссии по истории математических, физико-химических наук и истории научной медицины. Передано на рассмотрение Организационной комиссии.

Разрешено печатание Трудов Памирской экспедиции по зоологическим исследованиям на средства, выделенные СНК СССР для обработки ее материалов.

Решено приобрести библиотеку А. А. Сиверса по истории поместного и вотчинного землевладения в XV—XVIII вв. в количестве 5 тыс. томов с рассрочкой уплаты на три года.

Комиссия по разбору рукописного фонда, хранящегося в БАН, доложила об обнаружении новых неразобранных политических документов. Решено передать документы в Центрархив.

ПФА РАН, ф. 2, оп. 1-1929, д. 128, л. 74—74 об., 75 об., 76; ОР РНБ, ф. 585, оп. 1, д. 691, л. 1.

20 июня

Газета «Правда» опубликовала сообщение о присуждении премии им. В. И. Ленина академику В. Н. Ипатьеву за труды в области катализа, профессору А. В. Палладину за труды по биохимии, профессору Э. В. Брицке за работы по химии удобрений, профессору Н. М. Тулайкову за работы по агрономии, изобретателю и заслуженному деятелю техники В. Г. Шухову за исследования по инженерным наукам.

«Правда». 1929. 20 июня.

26 июня

В. И. Вернадский обратился к А. П. Карпинскому с просьбой возбудить перед властями ходатайство об откомандировании репрессированного члена-корреспондента Академии наук В. Н. Бенешевича «в порядке осуществления состоявшегося над ним приговора к работе в распоряжение Академии».

Вестник АН СССР. 1990. № 5. С. 82—84.

27 июня

Президиум Академии наук разрешил члену Монгольской комиссии Академии наук И. П. Рачковскому отправиться в командировку в Монголию на

два месяца для заключения с монгольским правительством договора на проведение в этой стране исследовательских работ в 1929—1934 гг.

Решено напечатать отдельной брошюрой вне очереди статью В. И. Бернера «История Санкт-Петербургской Академии наук в „Письме Г. А. Гея 1741 года"».

ПФА РАН, ф. 2, оп. 1-1929, д. 128, л. 79 об., 80 об.

Июнь

Завершено издание «Летописей занятий Археографической комиссии», выходивших с 1862 г.

50 лет советской исторической науки. С. 131.

1 июля

На заседании секретариата Ленинградского обкома ВКП(б) принято решение не возражать против проведения чистки в АН СССР.

Академическое дело. 1. С. 24.

5 июля

На заседании президиума Академии наук доложено сообщение С. Ф. Платонова о существующей в Самаре Аксаковской комнате-музее, которой может грозить некоторая опасность в связи с отсутствием хранителя.

ОР РНБ, ф. 585, оп. 1, д. 622, л. 31.

17 июля

Органы ОГПУ провели операцию по изъятию из рукописного фонда Пушкинского Дома писем Николая II, адресованных графу П. К. Бенкендорфу и относящихся к периоду пребывания в 1917 г. в Детском Селе отрекшегося от престола монарха.

Брачев В. С. Укрощение строптивой. С. 125.

25 июля

Президиум Академии наук поручил академику А. Ф. Иоффе подготовить доклад на предстоящую 2-ю Всемирную энергетическую конференцию в Берлине в июне 1930 г.

По представлению БАН уволен ученый хранитель библиотеки А. И. Заозерский в связи с его арестом и неявкой на работу с 7 марта.

С. В. Рождественский уволен с должности помощника директора БАН по собственной просьбе.

Решено необходимым организовать в Академии наук медицинский пункт для оказания помощи всем сотрудникам.

ПФА РАН, ф. 2, оп. 1-1929, д. 128, л. 86—87, 90, 92.

28 июля—12 сентября

Академик В. Л. Комаров временно исполнял обязанности вице-президента Академии наук.

Отчет АН за 1929 г. Ч. I. С. 15.

30 июля

В Ленинград прибыла правительственная комиссия по проверке аппарата Академии наук во главе с членом ЦКК-РКИ Ю. П. Фигатнером.

На заседании Общего собрания сотрудников Академии объявлено о создании и задачах комиссии. В ее состав входили: Ю. П. Фигатнер, исполняющий обязанности непременного секретаря, академик В. Л. Комаров, директор Сейсмологического института П. М. Никифоров, заместитель директора ГАИМК Ф. В. Кипарисов, слесарь завода «Красный путиловец» Иванов, токарь Балтийского завода Козлов, секретарь Облисполкома И. Л. Леонов, директор Русского музея П. И. Воробьев, секретарь месткома Академии наук В. И. Шауро, от НК РКИ — Ю. Садовский, от областного РКИ — А. Н. Разоренов. Ю. П. Фигатнер ознакомил присутствующих с задачами комиссии, которые состояли в том, чтобы «обеспечить работу академиков и сделать научный аппарат соответствующим нуждам социалистического строительства». Свое отношение к проверке высказали лишь три человека из более чем трехсот присутствующих.

ПФА РАН, ф. 2, оп. 1-1929, д. 70, л. 61; «Красная газета». 1929. 31 июля (вечерний выпуск).

31 июля

Проверка аппарата началась с Управления делами Академии наук. С докладом о положении дел в управлении выступил Д. Н. Халтурин. Ни один научный сотрудник Академии не принял участия в прениях.

«Красная газета». 1929. 1 августа.

1 августа

В связи с проведением Дня протеста против империалистической войны советские ученые приняли обращение «К ученым всего мира». От имени Академии наук послание подписал и. о. непременного секретаря С. Ф. Платонов.

Научный работник. 1929. № 9. С. 123—124.

5 августа

Состоялось заседание комиссии по проверке аппарата Академии наук. Б. Н. Молас доложил о работе Секретариата.

Колобков В. А. Сергей Платонов. С. 167.

6 августа

Комиссия по проверке аппарата Академии наук закончила проверку Управления делами и Секретариата. Принято постановление о снятии с работы 7 человек, из них пять — по 1-й категории (Г. И. Демусяк, В. В. Гельмерсен, М. М. Гренстранд, В. К. Нищенко, Э. Э. Шольц).

Управляющий делами Академии наук Д. Н. Халтурин подал в отставку.

«Красная газета» (утренний выпуск). 1929. 7 августа.

7 августа

Комиссия по чистке аппарата Академии наук заслушала доклад С. В. Рождественского о работе БАН.

«Красная газета» (утренний выпуск). 1929. 7, 8 августа.

9 августа

Комиссия по чистке аппарата Академии наук заслушала доклады о работе Пушкинского Дома (докладчик И. А. Кубасов), Толстовского музея (В. С. Спиридонов), Археографической комиссии (А. И. Андреев).

«Красная газета» (утренний выпуск). 1929. 8 августа.

13 августа

Комиссия по проверке аппарата Академии наук приняла решение о снятии с работы 25 сотрудников БАН и Пушкинского Дома. По 1-й категории были уволены Н. М. Гринякин, И. А. Геркенс, Н. П. Дурново, С. К. Пилькин, А. И. Заозерский, С. С. Абрамович-Барановский, Ю. Н. Верховский.

«Красная газета» (вечерний выпуск). 1929. 14 августа.

14 августа

Президиум ЦИК СССР принял протокольное постановление о том, что научные учреждения СССР могут участвовать в заграничных научных конгрессах, съездах и конференциях, а также созывать международные конгрессы, съезды и конференции каждый раз по разрешению СНК СССР.

Организация науки. Кн. 2. С. 385.

16 августа

Комиссия по чистке аппарата Академии наук закончила проверку Зоологического, Минералогического и Геологического музеев, Музея антропологии и этнографии, КЕПС И КИПС.

«Красная газета» (вечерний выпуск). 1929. 14 августа; «Красная газета» (утренний выпуск). 1929. 16 августа.

Океанографическая экспедиция Тихоокеанского комитета приступила к работам в районе Командорских островов.

Отчет АН за 1929 г. Ч. II. С. 101.

17 августа

В связи с работой Комиссии по проверке аппарата Академии наук на заседании президиума рассмотрены вопросы об увольнении со службы и отстранении от должностей сотрудников академических учреждений.

Президиум освободил от должностей по собственному желанию: управляющего делами Д. Н. Халтурина, заведующего секретариатом Б. Н. Моласа.

Доложено, что на основании приказа по АН СССР от 7 августа уволены семь сотрудников аппарата: с 7 августа — помощник управляющего делами В. К. Нищенко, помощник заведующего секретариатом Э. Э. Шольц, остальные — с 8 августа; на основании приказа от 14 августа уволены со службы 20 сотрудников БАН. Среди них заведующий иностранным отделением С. К. Пилкин, заведующий русским отделением Г. М. Котляров, помощник ученого секретаря Л. Н. Перетц.

Президиум рассмотрел вопрос об увольнении с 1 марта ученого секретаря Византийской комиссии Академии наук В. Н. Бенешевича по случаю высылки его по распоряжению ОГПУ в Кемь.

Решено иметь в Академии наук 100 аспирантских вакансий.

ПФА РАН, ф. 2, оп. 1-1929, д. 128, л. 94—95 об., 98.

20 августа

Комиссия по проверке аппарата Академии наук сняла с работы 24 человека, в том числе 14 — по 1-й категории (среди них А. С. Путилов, Н. В. Граве, Я. Н. Ростовцев, Ф. Ф. Скрибанович, М. М. Любощинский, А. Ф. Шидловский, Ю. А. Вержбицкий, Ю. М. Рышков, Е. Г. Шинкевич и др.).

«Красная газета» (утренний выпуск). 1929. 21 августа.

23 августа

Отдел научных учреждений СНК СССР направил письмо в АН СССР с просьбой сообщить о принятых в последнее время мерах по организации института аспирантов и о скорейшем завершении разработки предложений по открытию аспирантуры.

Организация науки. 2. С. 198.

25 августа

«Красная газета» опубликовала итоги трехнедельной чистки Академии наук. Ю. П. Фигатнер сообщал об увольнении из Академии наук 80 человек.

«Красная газета». 1929. 25 августа.

26 августа

На заседании президиума Академии наук оглашен приказ по АН СССР от 22 августа об уволенных со службы по итогам проверки аппарата Академии.

Решено принять участие в сооружении памятника на месте дуэли А. С. Пушкина и выделить для этого 350 руб. из общих академических средств.

По вопросу об аспирантуре решено считать количество аспирантов АН СССР в количестве 100 человек — условно, до решения вопроса на Общем собрании. Предположительно из этого числа предоставить Отделению физико-математических наук 75 мест, Отделению гуманитарных наук — 25; из них 40 аспирантов, членов партии, распределить в той же пропорции между отделениями.

Утвержден проект договора с Монгольской республикой о производстве исследовательских работ в пределах Монголии.

Заседанию сообщено заявление С. Ф. Ольденбурга от 25 августа об освобождении его от должности непременного секретаря. Решено рассмотреть вопрос на октябрьской сессии Академии наук.

ПФА РАН, ф. 2, оп. 1-1929, д. 128, л. 101, 102 об., 103 об.; *Ольденбург Е. Г.* Из дневниковых записей. С. 643.

Август

Академик И. П. Павлов выступил на Физиологическом конгрессе в Бостоне с докладом «О роли торможения в нормальной деятельности больших полушарий».

Отчет АН за 1929 г. Ч. II. С. 5—6.

Август—сентябрь

Под руководством Н. И. Репникова проводились рекогносцировочные раскопки Эски-Керменского городища, начатые в 1928 г. Средства для организации археологической экспедиции выделили Музей антропологии и этнографии, Комиссия экспедиционных исследований, Центральные государственные реставрационные мастерские и Севастопольский краеведческий музей. В период работы экспедиции ее посетили академик С. Ф. Платонов, член-корреспондент А. И. Маркевич, немецкие ученые И. Зауер, Р. Саломон, Финдейзен, советские археологи и музейные работники.

Отчет АН за 1929 г. Ч. II. С. 184—186.

3 сентября

В Ленинград прибыла немецкая делегация во главе с доктором Ф. Шмидтом-Оттом. Гостей торжественно принимали в Академии наук. Немецкие ученые посетили раскопки Эски-Кермена в Крыму, побывали в Москве и в ряде других городов.

Колобков В. А. Сергей Платонов. С. 169.

4 сентября

Образовано Локальное бюро Секции научных работников при АН СССР в целях рационализации работы Академии и сближения ее с задачами социалистического строительства.

Документы по истории АН. 2. С. 171.

В Москве скончался академик В. М. Фриче.

ПФА РАН, ф. 1, оп. 1-1929, д. 251, л. 21.

9 сентября

В Бад-Тёльце (Германия) скончался академик А. П. Павлов.

ПФА РАН, ф. 1, оп. 1-1929, д. 251, л. 21.

12 сентября

А. В. Луначарский назначен председателем Комитета по заведованию учеными и учебными учреждениями ЦИК СССР.

Организация науки. 2. С. 55—56.

17 сентября

Президиум Академии наук заслушал подробный отчет ученого хранителя Пушкинского Дома М. Д. Беляева о его командировке в Константинополь, чтобы принять имущество бывшего Русского археологического института.

Решено приобрести портрет покойного академика П. П. Сушкина работы художника Стреблова.

ПФА РАН, ф. 2, оп. 1-1929, д. 128, л. 105 об., 107 об.

26 сентября

В связи с 80-летием академика И. П. Павлова СНК СССР принял постановление «О дальнейших мероприятиях по обеспечению наиболее благоприятных условий научно-исследовательской работы Физиологической лаборатории при Государственном институте экспериментальной медицины Народного комиссариата здравоохранения РСФСР, руководимой академиком Иваном Петровичем Павловым». Против принятия настоящего постановления возражали А. И. Рыков и В. В. Куйбышев на том основании, что И. П. Павлов «часто выступает против Советов».

«Известия». 1929. 27 сентября; Академия наук в решениях Политбюро. С. 68.

27 сентября

Газета «Известия» опубликовала объявление Академии наук об учреждении института аспирантов с начала 1928/29 бюджетного года и о порядке приема в аспирантуру. Определено наличие вакансий по ОФМ в 75 человек, по ОГН — 25.

«Известия». 1929. 27 сентября.

Сентябрь

Академик А. Е. Ферсман посетил Хибинское месторождение апатитов, провел ряд совещаний с участием представителей отдельных ведомств, партийных и хозяйственных организаций Мурманского края. Намечен план дальнейших исследований и тех хозяйственных мероприятий, которые должны положить начало специальному Химическому комбинату.

Отчет АН за 1929 г. Ч. II. С. 47.

3 октября

В. И. Вернадский вернулся из заграничной командировки, связанной с работой по геохимии. С конца июня он находился в Германии, Чехии. В Берлине он принял участие в работе съезда Минералогического общества, осмотрел новые установки для минералогических исследований, в Лейпциге ознакомился с рентгенометрическими установками, в Праге осматривал полярографическое оборудование Я. Гейровского.

Мочалов И. И. В. И. Вернадский. С. 265.

5 октября

Академия наук СССР в лице ее уполномоченного, геолога И. П. Рачковского, заключила с Ученым комитетом МНР договор о проведении совместной плановой работы по научному исследованию Монголии.

ПФА РАН, ф. 339, оп. 1-1930, д. 16, л. 1—18 (оригинал договора); *Васильев Д. Д., Кульганек И. В.* Глазами участника экспедиции // Orient. Вып. 2—3. СПб., 1998. С. 236.

6—13 октября

Советская делегация во главе с академиком П. Н. Сакулиным участвовала в работе I Конгресса филологов-славистов в Праге, посвященного 100-летию со дня смерти И. Добровского.

Отчет АН за 1929 г. Ч. I. С. 57, 294; Ч. II. С. 6—7.

8 октября

Президиум Академии наук заслушал сообщение об арестах научных сотрудников Академии, последовавших в октябре, — Н. И. Прохорова, Л. А. Мерварт, Е. П. Казанович. Решено просить вице-президента А. Е. Ферсмана и непременного секретаря С. Ф. Ольденбурга проследить положение дела в соответствующих учреждениях Москвы и Ленинграда.

ПФА РАН, ф. 2, оп. 1-1929, д. 128, л. 130.

Начало октября

Б. И. Коплан командирован в Самару для обследования Аксаковской комнаты при Самарском научно-краеведческом обществе и для ведения перегово-

ров о передаче всех имеющихся в ней материалов в Пушкинский Дом. В результате поездки в Академию наук было передано более 15 тыс. документов, имеющих большое значение для изучения русской литературы и общественной мысли 1830—1870-х годов.

Отчет АН за 1929 г. Ч. II. С. 73.

10 октября

Президент Академии наук академик А. П. Карпинский направил письмо А. В. Луначарскому с признанием его заслуг в деле сохранения Академии наук в первые годы советской власти. (Это было первое обращение старых академиков к А. В. Луначарскому после появления в свет его статьи 5 февраля 1929 г. с резкой критикой в адрес Академии наук. — *Сост.*).

Есаков В. Д. Советская наука. С. 190.

12 октября

В ОГПУ поступили первые сведения о «нелегальном» хранении в БАН важных политических и исторических документов, архивов.

Источник. 1997. № 4. С. 114; Академия наук в решениях Политбюро. С. 88.

16 октября

Президиум Академии наук по просьбе Комиссии экспедиционных исследований образовал комитет Хибинской станции. Председателем стал А. Е. Ферсман, ученым секретарем — А. Н. Лабунцов. Комитет возглавил работу по организации станции.

ПФА РАН, ф. 2, оп. 1-1929, д. 128, л. 133 об.

17 октября

Исполнилось 25 лет со дня избрания С. Ф. Ольденбурга непременным секретарем Академии наук.

Ольденбург Е. Г. Из дневниковых записей. С. 643.

18 октября

Через Комиссию по проверке аппарата Академии наук проведено изъятие политических документов, хранившихся в БАН.

Академия наук в решениях Политбюро. С. 88.

19 октября

Океанографическая экспедиция Тихоокеанского комитета вернулась с Командорских островов во Владивосток.

Отчет АН за 1929 г. Ч. II. С. 101.

20 и 21 октября

Из Ленинграда на имя И. В. Сталина и Г. К. Орджоникидзе отправлены телеграммы С. М. Кирова и Ю. П. Фигатнера об обнаружении в фондах БАН, Пушкинского Дома и Археографической комиссии незарегистрированных документов об отречении Николая II, архивов ЦК эсеров и ЦК кадетов и других исторических документов царского периода.

Источник. 1997. № 3. С. 108—109; Академия наук в решениях Политбюро. С. 69—70.

21 октября

СНК СССР назначил вдове академика В. М. Фриче персональную пенсию в размере 225 руб. ежемесячно, начиная с 1 октября.

СЗ. 1929. Отд. II. № 43. Стб. 240.

Члены Комиссии по проверке аппарата Академии наук в присутствии С. Ф. Ольденбурга провели осмотр архивов, хранящихся в комнате № 14 БАН. Обнаружены подлинники манифестов отречения от престола Николая II и Михаила Романова, часть архива департамента полиции и другие политические документы. После обнаружения документов состоялась беседа Ю. П. Фигатнера с С. Ф. Платоновым и С. Ф. Ольденбургом по поводу случившегося.

Ольденбург Е. Г. Из дневниковых записей. С. 644; Академия наук в решениях Политбюро. С. 70—71; Начало «дела» Академии наук // Источник. 1993. № 1. С. 107.

22 октября

На экстренном заседании президиума Академии наук в Москву было направлено донесение по поводу результатов работы комиссии Ю. П. Фигатнера. В нем говорились о том, что в 1926 г. президиум уже сообщал в комиссию по содействию ученым при СНК, возглавляемую А. С. Енукидзе, об архивах, переданных в БАН. Тогда был получен ответ: хранить документы до образования Центрархива.

Ольденбург Е. Г. Из дневниковых записей. С. 644.

Политбюро ЦК ВКП(б) приняло решение о создании комиссии РКИ в составе Ю. П. Фигатнера (председатель), Я. Х. Петерса и Я. С. Агранова для расследования дела о «незаконном» хранении исторических документов в Академии наук.

Академия наук в решениях Политбюро. С. 69.

24 октября

С. Ф. Ольденбург был приглашен на заседание комиссии по чистке аппарата Академии наук, чтобы дать объяснения по поводу обнаруженных важных

политических документов. В тот же день для беседы был вызван и С. Ф. Платонов.

Ольденбург Е. Г. Из дневниковых записей. С. 644—645; Начало «дела» Академии наук // Источник. 1993. № 1. С. 79—109.

По «академическому делу» арестованы ученый секретарь Археографической комиссии А. И. Андреев и помощник заведующего секретариатом Академии наук Г. Н. Соколовский.

Перченок Ф. Ф. Академия наук на «великом переломе». С. 204; *Колобков В. А.* Сергей Платонов. С. 172.

30 октября

Политбюро ЦК ВКП(б) утвердило текст телеграммы А. И. Рыкова президенту Академии наук А. П. Карпинскому с предложением немедленно отстранить академика С. Ф. Ольденбурга от обязанностей непременного секретаря Академии наук.

Академия наук в решениях Политбюро. С. 74—75.

На заседании Общего собрания рассмотрены представленные А. Е. Ферсманом положения по проекту реорганизации АН СССР. Избрана комиссия в составе В. И. Вернадского, А. М. Деборина, В. Л. Комарова, А. Н. Крылова, Ф. Ю. Левинсон-Лессинга, С. Ф. Ольденбурга, М. Н. Покровского, С. И. Солнцева и А. Е. Ферсмана для дальнейшей проработки вопроса и выяснения форм участия широких кругов общественности при выработке будущей структуры Академии.

Признано ненормальным положение дел с заграничными командировками Академии в последние годы и поручено непременному секретарю и вице-президенту сделать соответствующий доклад на заседании СНК СССР.

Утвержден проект Положения об аспирантуре Академии наук.

В закрытой части заседания Общего собрания было заслушано заявление С. Ф. Ольденбурга об отказе от должности непременного секретаря. Просьба была удовлетворена, временное исполнение обязанностей непременного секретаря возложено на В. Л. Комарова.

Председатель Комиссии по проверке аппарата Академии наук Ю. П. Фигатнер выступил с докладом о найденных политических документах в учреждениях Академии.

По вопросу о найденных документах собрание приняло резолюцию в редакции А. Е. Ферсмана, согласованную с А. Н. Бахом: «Общее собрание признает совершенно недопустимым хранение в учреждениях Академии наук документов, имеющих актуальное политическое значение, без доведения о них до сведения правительства». Была признана ошибка президента, который своевременно не учел наличие этих материалов и поэтому не смог сообщить об этом управляющему делами СНК.

Зачитана телеграмма председателя СНК А. И. Рыкова о немедленном отстранении С. Ф. Ольденбурга от обязанностей непременного секретаря, ввиду того что им не было доложено о хранении в Академии наук важных государственных документов.

ПФА РАН, ф. 1, оп. 1-1929, д. 251, л. 21—22.

Октябрь

Создана комсомольская организация Академии наук.

«За социалистическую науку». 1932. 10 октября.

Сибирский крайисполком обратился в Академию наук с просьбой организовать специальную экспедицию для изучения региона.

Новосибирск. 100 лет. События. Люди. Новосибирск, 1993. С. 149.

3 ноября

Президиум принял решение о хранении документов, имеющих актуальное историко-политическое значение. В связи с предстоящим докладом вице-президента А. Е. Ферсмана председателю СНК СССР А. И. Рыкову предложено заведующему секретариатом Академии наук и и. о. директора БАН в двухдневный срок представить вице-президенту справку по этому делу, выяснить все обстоятельства по приемке Рукописным отделением частных архивов и представить материалы по их оформлению.

ПФА РАН, ф. 2, оп. 1-1929, д. 128, л. 144.

5 ноября

Политбюро ЦК ВКП(б) обязало Г. М. Кржижановского в недельный срок обеспечить отстранение С. Ф. Платонова от работы в президиуме Академии наук; на заседании принято постановление о создании комиссии в составе Ю. П. Фигатнера (председатель), И. А. Пятницкого, Е. М. Ярославского, М. А. Савельева для приема и разборки материалов, обнаруженных в Академии наук. Комиссии Ю. П. Фигатнера с привлечением Н. В. Крыленко поручено обсудить вопрос о привлечении к суду виновных в укрывательстве документов в учреждениях Академии наук.

Источник. 1997. № 4. С. 103—104; Академия наук в решениях Политбюро. С. 80—81.

6 ноября

Вице-президент Академии наук А. Е. Ферсман представил докладную записку в Коллегию Академии об обстоятельствах хранения политических документов. Академик выделил три периода хранения документов в БАН (1917—1925, 1926—1927, 1928—1929 гг.), указал на причины, по кото-

рым многие документы хранились в Библиотеке в неразобранном виде, отметил недостатки в деятельности президиума по этому вопросу.

ОР РНБ, ф. 585, оп. 1, д. 691, л. 1—3.

9 ноября

Президиум Академии наук удовлетворил прошение академика С. Ф. Платонова об освобождении его от всех административных обязанностей с 9 ноября — должности академика-секретаря ОГН и председателя Археографической комиссии. И. о. председателя Археографической комиссии назначен академик Н. П. Лихачев.

Согласно заявлению и. о. директора БАН И. И. Яковкина, поставлен вопрос об отстранении В. И. Срезневского от должности заведующего Рукописным отделением.

ПФА РАН, ф. 2, оп. 1-1929, д. 128, л. 145.

В Академии наук состоялся вечер, посвященный 12-й годовщине Великой Октябрьской революции. Непременный секретарь В. Л. Комаров выступил с докладом «Реконструктивный период народного хозяйства и участие в нем научных работников».

Научный работник. 1929. № 12. С. 88.

12 ноября

На заседании президиума Академии наук оглашен приказ по АН СССР от 11 ноября, подводящий итоги работы Комиссии по проверке аппарата Академии об увольнении со службы двадцати двух сотрудников и отстранении от должностей шести человек. Среди уволенных — В. Г. Дружинин, заместитель председателя Археографической комиссии, и ее ученый секретарь А. И. Андреев, Л. А. Мерварт — научный сотрудник Музея антропологии и этнографии, С. В. Рождественский — ученый хранитель БАН.

ПФА РАН, ф. 2, оп. 1-1929, д. 128, л. 147—147 об.

13 ноября

В Ленинграде по «академическому делу» арестован старший ученый хранитель Пушкинского Дома Н. В. Измайлов.

Академическое дело. 1. С. 9.

14 ноября

На заседании президиума оглашен приказ по АН СССР от 14 ноября, который является итогом работы Комиссии по проверке аппарата Академии. Уволены из Академии наук ученые хранители Пушкинского Дома Н. В. Измайлов и М. Д. Беляев, ученый хранитель Музея антропологии и этнографии В. М. Лемешевский; сняты с должностей ученый секретарь академического издательства Н. Б. Андреев и ученый секретарь КИЗ М. М. Соловьев.

Сообщено о переходе коллектива Академии на непрерывную рабочую неделю.

ПФА РАН, ф. 2, оп. 1-1929, д. 128, л. 149, 153 об.

Под председательством А. Е. Ферсмана состоялось первое заседание комиссии по разработке проекта реорганизации Академии наук в соответствии с запросами социалистического строительства.

Научный работник. 1929. № 12. С. 89.

17 ноября

Президиум обратился в ОНУ СНК СССР с ходатайством о продлении заграничной командировки Ф. Г. Добржанскому до 1 апреля 1930 г.

У истоков академической генетики. С. 523.

18 ноября

На заседании Общего собрания Ю. П. Фигатнер сделал подробное сообщение о находке важных политических документов в академических учреждениях. В выступлениях ряда работников прозвучала резкая критика в адрес руководства Академии за допущение хранения подобных документов. Были высказаны пожелания немедленной и полной реорганизации Академии наук.

Научный работник. 1929. № 12. С. 89.

19 ноября

Президент Академии наук А. П. Карпинский представил в Комиссию по пересмотру Устава АН СССР свои предложения: 1) существующее право научных и научно-технических учреждений выдвигать кандидатов необходимо сохранить, предоставить это право и отдельным ученым, самим кандидатам; 2) право выбора в Академию должно быть отдано исключительно академическому собранию; 3) установить предельный возраст для исполнения академических административных должностей; 4) управление Академией должно принадлежать всецело Общему собранию и избираемому им президиуму, в состав которого не должны входить представители общественных организаций; 5) установить чередование заседаний академических отделений.

Романовский С. И. А. П. Карпинский. С. 418—419.

23 ноября

На заседании президиума зачитан приказ по АН СССР от 21 ноября, подводящий итоги работы Комиссии по проверке аппарата Академии. С административных должностей сняты директор Зоологического музея А. А. Бялыницкий-Бируля и заведующий отделом Музея антропологии и этнографии А. Б. Пиотровский.

Академик Н. П. Лихачев подал заявление об освобождении его от временного исполнения обязанностей председателя Археографической комиссии, вместо него назначен академик П. Н. Сакулин.

ПФА РАН, ф. 2, оп. 1-1929, д. 128, л. 156, 159.

24 ноября

В Ленинграде скончался академик П. А. Лавров.

Отчет АН за 1929 г. Ч. I. С. 294.

Из Ленинграда выехала Илецкая сейсмическая экспедиция во главе со старшим сейсмологом Н. В. Вешняковым. Ее целью была проверка лабораторных исследований Сейсмологического института, касающихся законов распространения упругих колебаний в земной коре.

Отчет АН за 1929 г. Ч. II. С. 71—72.

26 ноября

Президиум освободил вице-президента А. Е. Ферсмана от занимаемой должности по личной просьбе.

На заседании оглашен приказ по АН СССР от 25 ноября о снятии с работы ученого секретаря Комиссии экспедиционных исследований Н. В. Раевского с 27 января 1930 г. и о снятии с административных должностей ученого секретаря Комиссии по изучению Якутской АССР П. В. Виттенбурга с 27 ноября.

ПФА РАН, ф. 2, оп. 1-1929, д. 128, л. 162.

28 ноября

Академик В. А. Обручев выступил с докладом «Оледенение Сибири» на заседании Комиссии по изучению четвертичного периода.

Отчет АН за 1929 г. Ч. I. С. 27.

Заместитель председателя Археографической комиссии В. Г. Дружинин, уволенный по 1-й категории, подал записку в Центральную комиссию по чистке советского аппарата с просьбой о пересмотре его дела. Ученый выразил несогласие с предъявленными клеветническими обвинениями комиссии по чистке, которая обвиняла его в том, что он был «личным информатором министра внутренних дел В. К. Плеве о настроении рабочих».

ОР РНБ, ф. 585, оп. 1, д. 693, л. 1—3.

28 ноября—31 декабря

Академик В. Л. Комаров временно исполнял обязанности вице-президента Академии наук.

Отчет АН за 1929 г. Ч. I. С. 15.

30 ноября

В Ленинграде по «академическому делу» арестованы ученый хранитель музея Пушкинского Дома М. Д. Беляев, заведующий секретариатом Академии наук Б. Н. Молас, ученый секретарь Комиссии экспедиционных исследований Н. В. Раевский.

Брачев В. С. «Дело историков». С. 117, 121, 122.

Ноябрь

Академик А. Н. Самойлович участвовал в работе этнологической и лингвистической секций II Всеукраинского съезда востоковедения, на каждой из секций он выступил с докладом.

Отчет АН за 1929 г. Ч. II. С. 224.

1 декабря

Ю. П. Фигатнер направил телеграмму И. В. Сталину и Г. К. Орджоникидзе с предложением немедленно начать официальное следствие по ст. 78 УК РСФСР (хищение или сокрытие официальных или частных документов из государственных учреждений) и, возможно, по ст. 58-11 (организационная деятельность с контрреволюционными целями). Предложено в первую очередь привлечь к следствию С. Ф. Платонова, С. Ф. Ольденбурга, В. И. Срезневского, Ф. И. Покровского, А. И. Андреева, Б. Н. Моласа, В. Г. Дружинина.

Источник. 1997. № 4. С. 106.

В Ленинграде по «академическому делу» арестован член-корреспондент Академии наук С. В. Рождественский.

Перченок Ф. Ф. «Дело Академии наук». С. 216.

Музей антропологии и этнографии Академии наук заключил договор о социалистическом соревновании с этнографическим отделом Русского музея. Срок выполнения договора 1 июня 1930 г.

Отчет АН за 1929 г. Ч. I. С. 9.

3 декабря

На заседании Комиссии по проверке аппарата Академии наук с согласия академиков А. Е. Ферсмана и В. Л. Комарова принято решение об увольнении 520 (из 836) сверхштатных сотрудников. Для решения судьбы остальных 316 человек создана комиссия из представителей президиума Академии, локального Бюро секции научных работников и месткома, которая должна определить кандидатур на увольнение.

Источник. 1997. № 4. С. 110.

6 декабря

В присутствии представителя Правительственной комиссии для приема и разборки специальных материалов, хранящихся в Академии наук, В. П. Викторову, фельдъегерю ПП ОГПУ Ленинградского военного округа, передано 134 ящика с материалами работ Правительственной комиссии по чистке аппарата Академии, предназначенных для передачи в Центральное архивное управление РСФСР. Из Пушкинского Дома передано 28 ящиков архивных документов для передачи в Центрархив и Институт В. И. Ленина.

Перченок Ф. Ф. Академия наук на «великом переломе». С. 207.

9 декабря

По «академическому делу» арестован бывший заведующий иностранным отделением БАН С. К. Пилкин.

Брачев В. С. «Дело историков». С. 122.

10 декабря

Под председательством академика В. Л. Комарова состоялось заседание Комиссии по приему аспирантов в аспирантуру Академии наук. Было рассмотрено 365 заявлений, принято 58 человек и 67 человек зачислено кандидатами. Аспиранты распределились по дисциплинам следующим образом: лингвистика — 6 человек, социология и экономика — 9, востоковедение — 4, история и история литературы — 8, математика — 5, геология — 6, география и экспедиционное дело — 3, ботаника и микробиология — 9, химия — 7, биология и зоология — 15, антропология и этнография — 4 человека.

Отчет АН за 1929 г. Ч. I. С. 239; Академия наук СССР. Краткий исторический очерк. Т. 2. С. 72.

11 декабря

В Политбюро ЦК ВКП(б) были представлены три секретные докладные записки — Г. М. Кржижановского, Ю. П. Фигатнера, Н. В. Крыленко — об итогах работы Комиссии по проверке аппарата Академии наук и мерах по дальнейшему реформированию Академии наук. В частности, Г. М. Кржижановский предлагал постепенно ликвидировать гуманитарное отделение, укрепить материальную базу Отделения физико-математических наук, значительно увеличить число аспирантов. В записке Ю. П. Фигатнера сообщалось о результатах чистки Академии, в ходе которой снято с работы 128 штатных и 520 сверхштатных сотрудников и арестовано 13 человек. Ю. П. Фигатнер высказался за продолжение «чистки». Он писал: «Я должен со всей категоричностью сказать, что чистка должна продолжаться, что осталось еще немало хлама, а может быть, и вредного в людском составе Академии наук». Н. В. Крыленко обосновал необходимость возбуждения уголовного дела против С. Ф. Ольденбурга, С. Ф. Платонова, А. И. Андреева, С. В. Рождественского и других лиц по ст. 78 УК.

Источник. 1997. № 4. С. 106—114; Академия наук в решениях Политбюро. С. 81—88.

14 декабря

Президиум постановил зачислить первых 58 человек в аспирантуру Академии наук.

ПФА РАН, ф. 2, оп. 1-1929, д. 128, л. 169.

По «академическому делу» арестован ученый библиограф Бюро по международному книгообмену А. А. Петров.

Брачев В. С. «Наша университетская школа». С. 231.

15 декабря

В Киеве скончался академик Д. К. Заболотный.

Персон. состав. Кн. 2. С. 13.

16 декабря

СНК СССР назначил академика Н. И. Вавилова членом коллегии Наркомата земледелия.

СЗ. 1929. Отд. II. № 51. Ст. 299.

17 декабря

Состоялось заседание академической комиссии по заграничным командировкам. Утвержден список кандидатур на международные съезды в 1930 г.

ПФА РАН, ф. 1, оп. 1-1929, д. 251, л. 33—35.

18 декабря

На заседании Общего собрания А. Е. Ферсман доложил о хранении «секретных» документов в Академии наук. Свое объяснение по этому вопросу С. Ф. Платонов передал президенту.

А. Е. Ферсман сообщил о результатах проверки аппарата Академии наук и о замещении вакансий. Всего снято с работы 128 штатных и 520 сверхштатных сотрудников; больше всего сотрудников уволено из Библиотеки: из 149 человек — 36; Пушкинский Дом: из 29 — 4; Управление делами: из 99 — 11; Секретариат: из 15 — 4.

В. Л. Комаров довел до сведения присутствующих, что в связи с ликвидацией ОНУ СНК СССР Академия наук перешла в ведение Комитета по заведованию учеными и учебными учреждениями ЦИК СССР.

А. П. Карпинский доложил о работе Полярной комиссии в связи со II Международным полярным годом и предложил созвать ближайшую сессию Международной комиссии по полярному году в Ленинграде.

ПФА РАН, ф. 1, оп. 1-1929, д. 251, л. 24; Научный работник. 1930. № 1. С. 96—97.

20 декабря

На заседании Общего собрания решено направить И. В. Сталину приветствие по случаю его 50-летия.

В. Л. Комаров огласил полученный от Всеукраинской Академии наук вызов на социалистическое соревнование. Обязательства соревнования поручено разработать президиуму Академии наук.

Утвержден состав комиссии по вопросу о новой структуре и новом уставе Академии. В нее вошли академики Н. И. Бухарин, А. М. Деборин, А. Н. Бах, А. Д. Архангельский, А. Ф. Иоффе, Н. Я. Марр, а также представители партийной организации Академии наук, представители Комакадемии, ВЦСПС, НТУ ВСНХ, Научного комитета ЦИК, Госплана СССР.

Утверждено Положение об Институте ученичества Академии наук для подготовки специалистов по обслуживанию академических музеев как в лабораторных, так и в экспедиционных условиях.

Принято решение организовать при Академии наук Демографический институт, Научно-исследовательский институт эволюционной морфологии, выделить в самостоятельное учреждение Лабораторию по исследованию растительного и животного сырья. Рассмотрен ряд других организационных вопросов.

С. Ф. Ольденбург отказался от должности председателя Комиссии по изучению племенного состава. На должность избран академик Н. Я. Марр.

П. Н. Сакулин избран директором Пушкинского Дома.

И. Ю. Крачковский утвержден в должности товарища председателя Комиссии по истории знаний.

Г. А. Князев избран заведующим академическим архивом.

А. П. Карпинский внес предложение о возрастных ограничениях для исполнения некоторых административных должностей в Академии наук, в том числе президента, и попросил Собрание дать ему отставку.

ПФА РАН, ф. 1, оп. 1-1929, д. 251, л. 26—26 об., 27, 28—28 об., 29, 30; *Романовский С. И.* А. П. Карпинский. С. 419—420.

22 декабря

Академик Н. И. Вавилов вернулся из экспедиции в Центральную и Восточную Азию. Во время поездки, которая продолжалась более шести месяцев, он изучал земледельческие районы Кашгарии, Семиречья, посетил опытные учреждения Новосибирска, Тулуна, Иркутска, Благовещенска, Хабаровска, Владивостока. В октябре Н. И. Вавилов выехал в Японию, где ознакомился

с главнейшими районами земледелия, уделив особое внимание культурам риса и чая. Из Японии совершены поездки на Формозу и в Корею.

Николай Иванович Вавилов: Из эпистолярного наследия. С. 64—65.

31 декабря

В Ленинграде по «академическому делу» арестован управляющий делами Академии наук Д. Н. Халтурин.

Брачев В. С. «Дело историков». С. 124.

В течение года

Вышли в свет: Алексей Александрович Шахматов / Под ред. С. Ф. Ольденбурга. Л.; Библиотека Академии наук СССР. 1728—1929; Краткий исторический очерк и путеводитель. Л.; *Вернадский В. И.* О задачах и организации прикладной научной работы Академии наук СССР / Отчеты Комиссии по изучению производительных сил СССР. № 20; Задачи Академии наук СССР в области геологических дисциплин. Л.; Задачи и краткий очерк деятельности Комиссии по изданию памятников древнерусской литературы. Л.; Записная книжка Академии наук СССР на 1929 г. Л.; *Крачковский И. Ю.* Шейх Тантави — профессор С.-Петербургского университета (1810—1861) / Труды Комиссии по истории знаний. Т. 8. Л.; *Личков Б. Л.* Материалы к характеристике прикладной научной работы Академии наук СССР / Отчеты Комиссии по изучению производительных сил СССР. № 21; *Любавский М. К.* Образование основной государственной территории великорусской народности. Заселение и объединение центра. Л.; Материалы для биографии А. С. Лаппо-Данилевского / Очерки по истории знаний. Т. 6. Л.; *Ольденбург С. Ф.* Культурная революция и задачи культурных работников. М.; Л.; Отчет о деятельности Академии наук Союза Советских Социалистических Республик за 1928 год. Л.; Памяти академика Федора Ивановича Успенского. Л.; Петр Петрович Сушкин. 1868—1928. Л.; Положение об аспирантах при Академии наук СССР. Л.; Справочные сведения по Академии наук на 1929 г. Л.; *Успенский Ф. И.* Очерки по истории Трапезундской империи. Л.; *Фомин А. Г.* «Puschkiniana». 1900—1910. Л.

Начали издаваться: Бюллетень Комиссии по изучению четвертичного периода; Бюллетень Тихоокеанского комитета АН СССР; Материалы Комиссии по изучению Монгольской и Танну-Тувинской народных республик и Бурят-Монгольской АССР; Труды Севастопольской биологической станции; Труды Памирской экспедиции 1928 г. Вып. 1. Общий отчет. Л.; «Фронт науки и техники», журнал (с 1931 г. — «Советская наука»).

Начали работу новые экспедиции: Алтайская тюркологическая, Бурят-Монгольская археологическая, Белгородская геологическая, Балкаро-Карачаевская лингвистическая, Среднеазиатская антропологическая, соляная по Дагестану и Казахстану.

Продолжали работать экспедиции: по исследованию озера Байкал, Башкирской АССР; Кольская комплексная; Северо-западная этнологическая и др. Общее количество исследовательских партий достигло 108 и число участников экспедиций — 517.

Отчет АН за 1929 г. Ч. II. С. 18; Материалы к истории АН. С. 84.

Научные достижения

Платиновый институт Академии наук разработал метод получения рутения.

Материалы к истории АН. С. 81.

А. А. Баландин создал основы мультиплейной теории катализа.

Б. П. Герасимович и О. Струве (США) установили, что межзвездный газ плотностью 10^{-25} г/см^3 участвует во вращении Галактики.

А. Н. Несмеянов разработал диазометод синтеза металлорганических соединений.

В. А. Фок, основываясь на введенном им с Д. Д. Иваненко понятии параллельного переноса спиноров, устанавливает вид обобщенного уравнения Дирака в общей теории относительности.

Наука и техника. С. 74.

❁ ❁ ❁

1930

9 января

ПП ОГПУ Ленинградского военного округа представило И. В. Сталину докладную записку «О состоянии следствия по делу о деятельности контрреволюционных группировок в Академии наук СССР» с просьбой санкционировать арест академика С. Ф. Платонова.

Источник. 1997. № 4. С. 114—118; *Брачев В. С.* «Дело историков». С. 50.

11 января

На общем собрании членов ВКП(б) Академии наук с докладом «О задачах парторганизации АН СССР» выступил А. В. Луначарский. В докладе отмечалось, что именно благодаря гуманитариям в Академии «просачивается чуждая нам идеология». Докладчик ставил задачу свертывания гуманитарного отделения в течение 10—15 лет и передачи его в Комакадемию.

Скифский роман. С. 109.

12 января

В Ленинграде арестован академик С. Ф. Платонов (дело «Всенародного союза борьбы за возрождение свободной России», «дело академика С. Ф. Платонова», «академическое дело»).

Академическое дело. 1. С. 74; *Брачев В. С.* «Дело историков». С. 121.

Президиум Академии наук по ходатайству Сибирской Краевой плановой комиссии принял решение о создании Комиссии по исследованию Сибири.

ПФА РАН, ф. 2, оп. 1-1930, д. 140, л. 2 об.

13 января

По «академическому делу» арестован заведующий отделом МАЭ А. М. Мерварт.

In memoriam. С. 92.

17 января

Президент Академии наук А. П. Карпинский направил И. В. Сталину письмо в защиту арестованного академика С. Ф. Платонова с предложением перевести его под домашний арест.

Брачев В. С. «Дело историков». С. 52.

28 января

По «академическому делу» арестованы академики Н. П. Лихачев и Е. В. Тарле.

Брачев В. С. «Дело историков». С. 120, 123.

30 января

Академики Ф. Ю. Левинсон-Лессинг, А. Е. Ферсман и Н. С. Курнаков направили в Отделение физико-математических наук письмо о необходимости создания исследовательского института в Закавказье.

Организация науки. 2. С. 180—181.

30 января—1 февраля

Состоялась сессия АН СССР.

31 января

На заседании Общего собрания академик А. А. Борисяк доложил о пересмотре издательского плана на 1930 г. в связи со снижением лимита, назначаемого Главлитом. Решено утвердить план в объеме 1937 печ. л. и 2 240 000 листов-оттисков.

Академик Н. И. Вавилов доложил о задачах и работе Комитета по урожайности при Академии наук.

И. о. непременного секретаря В. Л. Комаров доложил о результатах выборов в действительные члены Академии наук в отделениях. Избраны: по кафедре химии — Л. В. Писаржевский, истории — В. П. Волгин, языков и литературы европейских народов — А. В. Луначарский.

Решено провести голосование по вопросу выборов на следующем заседании Общего собрания.

ПФА РАН, ф. 1, оп. 1-1930, д. 254, л. 3, 3 об.

Состоялось заседание комиссии по согласованию издания исторических памятников, включающей представителей Академии наук СССР и Всеукраинской Академии наук. Первым памятником, намеченным к совместному изданию, была «Русская правда».

ПФА РАН, ф. 2, оп. 1-1930, д. 81, л. 5.

На заседании Организационной комиссии Академии наук обсуждалась работа КИЗ. Участники высказались за создание Московского отделения КИЗ.

ПФА РАН, ф. 2, оп. 1-1930, д. 159, л. 75—82.

Г. М. Кржижановский выступил на партийном собрании Академии наук с докладом «Пятилетка и ее выполнение».

ЦГАИПД СПб., ф. 2019, оп. 2, д. 21, л. 4—46.

1 февраля

На заседании Общего собрания академик Н. Я. Марр доложил проекты о реорганизации КИПС и Яфетического института. КИПС реорганизован в Институт по изучению народов СССР.

И. о. непременного секретаря доложил собранию: постановление ОФМ и выписку из протокола Организационной комиссии по пересмотру устава о необходимости содействия в организации Цитологической лаборатории академика С. Г. Навашина; об организации лаборатории академика Г. А. Надсона и о выделении из состава Геологического музея палеозоологического отделения. Постановления поддержаны.

Решено поддержать постановление ОФМ о разделении Геологического музея на три самостоятельных института: Геологический, Петрографический и Палеозоологический.

Одобрено предложение академика П. П. Лазарева об образовании Московского отделения КИЗ.

Доложено заявление академика Ф. Ю. Левинсон-Лессинга об освобождении его от должности директора Геологического музея. Решено просить Ф. Ю. Левинсон-Лессинга остаться в должности.

Избраны: действительными членами — В. П. Волгин, А. В. Луначарский, Л. В. Писаржевский; почетными членами — Ш.-Э. Барруа, В. Х. Брёггер, И. Вальтер, Р. У. Вуд, Д. Джоли, Х. Нагаоко, М. В. Павлова, Л. К. Г. Ф. Пашен, Л. О. Хоуард, Т. А. Эдисон.

ПФА РАН, ф. 1, оп. 1-1930, д. 254, л. 5—5 об., 6—9.

2 февраля

Состоялось торжественное годичное Общее собрание Академии наук. С речью «Академия наук Союза Советских Социалистических республик в 1929 году» выступил и. о. непременного секретаря В. Л. Комаров, с докладом «Ленин и кризис новейшей физики» — академик А. М. Деборин.

Отчет АН за 1929 г. Ч. I. Приложение. С. 1—29; Научный работник. 1930. № 2. С. 92—93.

6—16 февраля

Академик А. Е. Ферсман находился в командировке в Москве. За время поездки он руководил специальным совещанием в комитете по химизации, касающейся апатитовой промышленности. Под его председательством прошло заседание в Комитете по вопросам о поглотительных глинах.

Отчет АН за 1930 г. С. 22.

10 февраля

Президиум Академии наук утвердил Б. Д. Грекова ученым секретарем Археографической комиссии.

Отчет АН за 1930 г. С. 230.

Между Ленинградским областным отделом профсоюза работников просвещения и Академией наук заключен коллективный договор.

Коллективный договор между Ленинградским областным отделом профсоюза работников просвещения СССР и Академией наук. Л., 1931. С. 1—7.

15 февраля

По «академическому делу» арестован бывший заведующий Архивом Академии наук А. С. Путилов.

Брачев В. С. «Наша университетская школа». С. 231.

23 февраля

Н. И. Бухарин и А. В. Луначарский обратились в Политбюро ЦК ВКП(б) с предложениями по реорганизации Академии наук. Предлагалось: признать «целесообразным сохранение на более или менее длительный срок Академии наук как высшего ученого учреждения страны»; главное внимание уделить развитию Физико-математического отделения; вести линию на постепенную ликвидацию гуманитарного отделения и передачу его учреждений в Комакадемию.

Академия в решениях Политбюро. С. 92.

25 февраля

На заседании Политбюро ЦК ВКП(б) принято решение оставить президентом Академии наук А. П. Карпинского, вице-президентами утверждены Г. М. Кржижановский, Н. Я. Марр, В. Л. Комаров, непременным секретарем — В. П. Волгин.

Академия наук в решениях Политбюро. С. 91.

26 февраля

Академик Н. Я. Марр направил письмо А. В. Луначарскому с просьбой облегчить участь сириолога А. П. Алявдина, находящегося в ссылке. Н. Я. Марр предлагал перевести ссылку А. П. Алявдина в Армению для выполнения определенной работы по переработке письменного языка проживающих там сирийцев на современный лад.

Российские ученые — академику А. В. Луначарскому // Вестник РАН. 1994. № 3. С. 258.

28 февраля

Состоялось первое заседание комиссии по выработке нового устава и реорганизации Академии наук под председательством В. П. Волгина. На нем был заслушан доклад Н. И. Бухарина «Об основных положениях изменения Устава».

ПФА РАН, ф. 2, оп. 1-1930, д. 17, л. 3, 159, 103—118; «Ленинградская правда». 1930. 1 марта.

В Соловецком лагере повторно арестован В. Н. Бенешевич по «академическому делу».

Репрессированное востоковедение. Востоковеды, подвергшиеся репрессиям в 20—50-е годы / Сост. А. М. Гришина, Я. В. Васильков, Ф. Ф. Перченок // Народы Азии и Африки. 1990. № 4. С. 117.

Февраль

В «Кратком отчете о работе коллектива ВКП(б) при АН СССР за время с 15 сентября 1929 г. по 20 февраля 1930 г.» говорилось: «Если прежнее бюро коллектива ВКП(б) охватывало своим руководством профсоюзные организации и добровольные общества, то на долю нового бюро выпало охватить руководством всю деятельность Академии наук».

ЦГАИПД СПб., ф. 2019, оп. 2, д. 21, л. 51.

В Ленинграде на Гутуевском острове началось строительство опытного завода по производству синтетического каучука. Летом была открыта лаборатория, оснащенная по личным указаниям академика С. В. Лебедева.

Рыжов К. В. 100 великих изобретений. М., 2000. С. 354.

1 марта

На заседании Общего собрания избрана комиссия для выработки плана исследовательских работ в Сибирском крае.

В связи с заявлением академика А. П. Карпинского 20 декабря 1929 г. о его трудностях оставаться в должности президента и об установлении возрастных ограничений для исполнения некоторых должностей Общее собрание единодушно просило Карпинского остаться в должности президента.

ПФА РАН, ф. 1, оп. 1-1930, л. 12, 12 об.

3 марта

На заседании Общего собрания А. Н. Самойлович доложил о составе комиссии по изменению Устава и реорганизации АН СССР.

И. о. непременного секретаря В. Л. Комаров доложил решение геологической группы о предполагаемом вывозе Внешторгом коллекций за границу. Решено обратиться к правительству с предложением установить контроль со стороны Академии наук за вывозимыми коллекциями.

Академик В. Л. Комаров довел до сведения решение ОГН от 2 марта о поручении С. Ф. Ольденбургу временного исполнения обязанностей директора Музея палеографии.

Состоялись выборы президиума Академии наук: А. П. Карпинский переизбран президентом, вице-президентами избраны Н. Я. Марр и В. Л. Комаров, непременным секретарем — В. П. Волгин.

Утверждены итоги выборов по отделениям: академиком-секретарем ОФМ избран А. А. Борисяк, его заместителем — И. М. Виноградов, академиком-секретарем ОГН — А. Н. Самойлович.

ПФА РАН, ф. 1, оп. 1-1930, д. 254, л. 14, 14 об.

В Большом конференц-зале состоялось общее собрание академиков и всех работников Академии наук для торжественного подписания договора о социалистическом соревновании между АН СССР и Всеукраинской и Белорусской академиями наук.

Вестник АН СССР. 1931. № 2. Стб. 1; Документы по истории АН. 2. С. 126.

4—14 марта

Академик А. Е. Ферсман находился в Хибинском районе Кольского полуострова. В ходе поездки он осмотрел рудник по добыче апатитов и место будущей постройки Хибинской станции.

Отчет АН за 1930 г. С. 22—23.

5 марта

В Ленинграде скончался академик И. П. Бородин.

Отчет АН за 1930 г. С. 279.

8 марта

Вследствие реорганизации Геологического музея учреждены самостоятельные институты: Геологический (директор — академик В. А. Обручев), Палеозоологический (директор — академик А. А. Борисяк), Петрографический (директор — академик Ф. Ю. Левинсон-Лессинг).

Отчет АН за 1930 г. С. 142, 157, 161.

10 марта

Президиум Академии наук решил созвать первое заседание Комиссии по изучению Сибири 21 марта.

На сооружение памятника В. И. Ленина по просьбе Василеостровского райсовета выделено 300 руб.

ПФА РАН, ф. 2, оп. 1-1930, д. 140, л. 28, 28 об.

В Ленинграде состоялась встреча заведующего Отделом научных учреждений при СНК Е. П. Воронова с С. Ф. Ольденбургом. Правительство дало поручение Воронову организовать добровольную отставку А. П. Карпинского с поста президента Академии при посредничестве Ольденбурга.

Ольденбург Е. Г. Из дневниковых записей. С. 647.

11 марта

ОГПУ начало сбор компрометирующих материалов об академике Н. И. Вавилове. Первые вымышленные сведения были получены в ходе следствия по делу «контрреволюционной организации» в сельском хозяйстве Украины.

Суд палача. Николай Вавилов в застенках НКВД. Биографический очерк. Документы. М., 1999. С. 142.

12 марта

Состоялось торжественное заседание Тихоокеанского комитета Академии наук, посвященное 200-летию со дня возвращения Камчатской экспедиции Витуса Беринга (1725—1730) — первой русской научной экспедиции, снаряженной Академией.

ПФА РАН, ф. 154, оп. 1, д. 24, л. 184.

13 марта

Президиум ЦИК СССР утвердил президиум АН СССР в составе: президент — А. П. Карпинский, вице-президенты — Г. М. Кржижановский, В. Л. Комаров, Н. Я. Марр и непременный секретарь — В. П. Волгин.

ПФА РАН, ф. 2, оп. 1-1930, д. 140, л. 30.

26 марта

ЦИК СССР и СНК СССР приняли постановление «О передаче в введение Комитета по заведованию учеными и учебными учреждениями ЦИК Союза ССР Академии наук СССР и Комиссии по составлению и изданию индексов научной литературы».

СЗ. 1930. № 22. Ст. 242. С. 402.

29 марта

Президиум Академии наук утвердил Н. П. Горбунова начальником Таджикской экспедиции АН СССР.

ПФА РАН, ф. 2, оп. 1-1930, д. 140, л. 36 об.

1 апреля

Вышел первый номер многотиражной газеты «За социалистическую реконструкцию Академии наук СССР» — орган партийной организации, месткома и президиума Академии наук.

Материалы к истории АН. С. 88.

В составе Института по изучению народов СССР организован Белорусский сектор.

Советская этнография. 1931. № 1—2. С. 158.

3 апреля

Президиум Академии наук утвердил планы работ и сметы Монгольской экспедиции на 1930/31 г. и Каракалпакской экспедиции.

ПФА РАН, ф. 2, оп. 1-1930, д. 140, л. 41.

4 апреля

На заседании Общего собрания утвержден проект Устава АН СССР и передан в президиум для окончательной редакции.

Непременный секретарь В. П. Волгин доложил собранию обновленный список учреждений, подведомственных Общему собранию и отделениям, который был утвержден в отделениях. Список утвержден. Среди реконструированных учреждений — Совет по изучению производительных сил СССР, организованный на базе КЕПС и Комиссии экспедиционных исследований. Утверждено положение о Совете по изучению производительных сил СССР. Создан Институт востоковедения на базе Азиатского музея, Института буддийской культуры и Туркологического кабинета; в качестве самостоятельного учреждения организована Комиссия по изучению четвертичного периода.

Признано желательным включить Арктический институт, Пулковскую обсерваторию и Радиевый институт в сеть учреждений Академии наук и направить соответствующее ходатайство.

ПФА РАН, ф. 1, оп. 1-1930, д. 254, л. 18—18 об., 27—30; Азиатский музей — Ленинградское отделение института востоковедения АН СССР. М., 1972. С. 48.

5 апреля

На заседании Общего собрания признано желательным включить в состав учреждений Академии наук Академию истории материальной культуры и возбудить необходимое ходатайство.

Рассмотрено постановление президиума об оказании содействия Новэкспорту в систематическом вывозе различных материалов и коллекций за границу, а также о выделении дублетного фонда Академии наук и параллельном сборе во время экспедиций материалов, предназначенных к экспорту. Решено поддержать предложение и создать комиссию во главе с В. Л. Комаровым для разработки вопроса.

Решено создать Планово-организационную комиссию во главе с академиком Н. Я. Марром для осуществления руководства планированием научных исследований в Академии наук.

Поддержан категорический протест ОФМ о присоединении Почвенного института к Сельскохозяйственной академии им. В. И. Ленина.

Избрана комиссия по реорганизации КИЗ. В нее вошли В. И. Вернадский, И. Ю. Крачковский, С. Ф. Ольденбург, Н. И. Бухарин, А. М. Деборин, В. Ф. Миткевич, В. П. Волгин.

В. П. Волгин утвержден представителем Академии наук в Международном историческом комитете.

Утверждены руководители институтов: В. А. Обручев — директором Геологического, А. А. Борисяк — Палеозоологического, Ф. Ю. Левинсон-Лессинг — Петрографического.

Председателем Археографической комиссии утвержден М. Н. Покровский вместо академика П. Н. Сакулина, временно исполнявшего эту обязанность.

ПФА РАН, ф. 1, оп. 1-1930, д. 254, л. 34—35 об.; Отчет АН за 1930 г. С. 230.

6—14 апреля

В Алма-Ате прошел I Научно-краеведческий съезд Казахстана с участием ученых Москвы и Ленинграда. С докладом «О состоянии научно-исследовательской работы в Казахстане» выступил академик А. Е. Ферсман.

Академия наук Казахской ССР. С. 15.

12 апреля

Состоялось первое заседание Редакционно-издательского совета — коллегиального органа, созданного в соответствии с новым Уставом АН СССР для централизованного руководства редакционно-издательской деятельностью Академии наук.

Отчет АН за 1930 г. С. 56.

Арестованный академик С. Ф. Платонов составил записку, в которой предупреждал о вредных для науки последствиях курса, проводимого академиком М. Н. Покровским: «Я находил и нахожу исключительность Покровского и его школы вредной для роста у нас исторической науки и желал бы, чтобы подготовка молодых археографов была свободна от этой исключительности».

Шмидт С. О. Сергей Федорович Платонов и «Дело Платонова» // Советская историография / Под ред. Ю. Н. Афанасьева. М., 1996. С. 237.

14 апреля—8 мая

Академик Н. Я. Марр находился в командировке в республиках Закавказья. Одним из направлений его работы во время поездки была организация Института наук Грузинской ССР.

Научные доклады, сообщения и предложения, представленные к майской сессии 1930 г. С. 3; Отчет АН за 1930 г. С. 32.

15 апреля

В Ленинграде по «академическому делу» арестован П. В. Виттенбург, ведущий специалист Комиссии по изучению Якутской АССР.

Брачев В. С. «Дело историков». С. 118.

15 апреля—1 сентября

В Зимнем дворце действовала антирелигиозная выставка, подготовленная МАЭ совместно с Государственным Эрмитажем. Открытие состоялось в Белом зале Эрмитажа и приурочено к 5-летию Союза воинствующих безбожников. За весь период выставку посетили 19 320 человек.

«Ленинградская правда». 1930. 15 апреля; Отчет АН за 1930 г. С. 266.

18 апреля

Комитет по заведованию учеными и учебными учреждениями ЦИК СССР одобрил командировку В. Г. Богораза в Гамбург для участия в 24-м конгрессе американистов, который состоится 7—13 сентября.

ПФА РАН, ф. 2, оп. 1-1930, д. 122, л. 66, 113.

22 апреля

Прошло заседание академической комиссии по распределению коллекций Галереи Петра I, хранящихся в МАЭ. Материалы разделены между БАН, Русским музеем, КИЗ (для будущего ее музея), МАЭ.

ПФА РАН, ф. I, оп. 1-1930, д. 254, л. 39, 39 об.

23 апреля

Президиум принял решение о передаче Архиву Академии наук фондов Г. Ф. Миллера и Российской Академии наук, хранящихся в Рукописном отделении БАН.

ПФА РАН, ф. 2, оп. 1-1929, д. 140, л. 53.

27 апреля—2 мая

Советская делегация во главе с академиком Н. М. Лукиным участвовала в работе IX пленума Международного комитета исторических наук в Кэмбридже. Делегация организовала в Лондоне выставку главнейших исторических работ, вышедших в СССР за предыдущие три года.

Отчет АН за 1930 г. С. 32.

1—19 мая

В залах Московско-Нарвского дома культуры (совр. ДК им. А. М. Горького) Ленинграда работала выставка «1 Мая в печати», организованная БАН. Выставка имела целью показать, как реагировала печать на празднование 1 мая за последние 12 лет. Было представлено 4200 газет, 1800 журналов, 150 книг, ряд иллюстративных материалов. Это был первый опыт библиотеки непосредственных контактов с рабочими массами.

Отчет АН за 1930 г. С. 45.

3—27 мая

Академик А. Е. Ферсман находился в Москве, принял участие в работе пленума Комитета по химизации, где выступил с докладом о проблемах минерального сырья в химической промышленности.

Отчет АН за 1930 г. С. 22.

18 мая

Комитет по заведованию учеными и учебными учреждениями ЦИК СССР утвердил командирование советских делегаций на Международные конгрессы: по микробиологии (25—30 июня, Париж), горному делу, металлургии и прикладной геологии (июнь, Льеж), а также на празднование 100-летнего юбилея Французского геологического общества (30 июня, Париж).

ПФА РАН, ф. 2, оп. 1-1930, д. 122, л. 66, 67, 121.

19 мая

ЦК ВЛКСМ принял постановление «О подготовке научных кадров и выдвижении комсомольцев на научную работу». Ставилась задача решительного улучшения социально-классового состава аспирантов.

Комсомол и высшая школа: Документы и материалы съездов, конференций ЦК ВЛКСМ по работе вузовского комсомола (1918—1968). М., 1968. С. 61—63.

21 мая

Президиум Академии наук принял решение о преобразовании Аспирантской комиссии в Комитет по подготовке кадров, признал необходимым организовать подготовительное отделение аспирантуры, состав аспирантуры довести до 250 человек.

ПФА РАН, ф. 2, оп. 1-1930, д. 140, л. 72.

23 мая

Президиум ЦИК СССР утвердил новый Устав Академии наук. В Уставе указывалось, что Академия является высшим научным учреждением Советского Союза и состоит при ЦИК СССР. Изменялись названия отделений. Бывшее Отделение физико-математических наук отныне именовалось Отделением математических и естественных наук, бывшее Отделение гуманитарных наук — Отделением общественных наук. Подтверждено создание в Академии наук аспирантуры. Руководство издательской деятельностью возлагалось на новый орган — Редакционно-издательский совет. Определялись права и обязанности Общего собрания и президиума, порядок избрания новых академиков и членов-корреспондентов Академии наук. Заседания Общего собрания и отделений должны происходить не менее 8 раз в год в порядке сессий.

СЗ. 1930. № 30. Отд. II. Ст. 335, 336 (Устав Академии наук СССР).

24 мая

Академик Н. Д. Зелинский на заседании ОМЕН доложил о результатах работы по применению катализа в исследовании химической природы уральского и сураханского бензина и о получении ароматических углеводородов.

Отчет АН за 1930 г. С. 8.

25 мая

На заседании Общего собрания заслушано отношение Главнауки о нецелесообразности включения Государственной академии истории материальной культуры в сеть академических учреждений. Собрание не согласилось с ответом и решило поставить вопрос перед соответствующими высшими правительственными органами.

Непременный секретарь В. П. Волгин доложил выписку из протокола заседания СНК СССР о передаче Ботанического сада в ведение Академии наук. Академик В. Л. Комаров назначен представителем Академии наук для участия в передаче сада.

Академик А. Н. Северцов сделал доклад «Дегенерация и субституция».

Принято решение о необходимости создания при Академии наук Геоморфологического института.

Решено возбудить ходатайство об учреждении кафедр по географии, экономической географии, геофизике.

Признано необходимым создание Демографического института и учреждение кафедры по статистике.

Утверждено решение комиссии по распределению материалов Галереи Петра I от 22 апреля 1930 г.

Заслушано сообщение академика В. Л. Комарова о содействии Академии наук экспорту коллекций. Вопрос об экспорте академических коллекций оказался недоразумением. Новэкспорт заинтересован не в коллекциях, а в помощи Академии наук изыскивать статьи экспорта (открытие новых месторождений, изыскание лекарственных растений, новых сортов пушнины и т. п.). Другой стороной вопроса является помощь Академии в замене экспортных материалов отечественными.

Собрание согласилось с решением ОГН о создании Комиссии по изучению украинского языка и литературы, Комиссии по украинской истории, Комиссии по изучению сатирического жанра.

Утверждены решение ОФМ о восстановлении в составе Академии наук Комиссии по исследованию Солнца, состав Планово-организационной комиссии во главе с академиком Н. Я. Марром.

Академик П. П. Маслов сделал доклад о своем участии в I Краеведческом съезде Казахстана.

Утверждены постановление президиума о преобразовании Аспирантской комиссии в Комитет по подготовке кадров, «Положение о правах и обязанностях почетных членов и членов-корреспондентов АН СССР».

Академик В. Л. Комаров утвержден директором Ботанического музея.

ПФА РАН, ф. 1, оп. 1-1930, д. 254, л. 37—38, 40, 41.

На заседании ОМЕН Академии наук академик В. А. Кистяковский выступил с сообщениями «Экспериментальная проверка фильмовой теории коррозии железа» и «К проблеме метастабильной флотации».

Отчет АН за 1930 г. С. 10—11.

30 мая

Комитет по заведованию учеными и учебными учреждениями ЦИК СССР утвердил «Список учреждений, входящих в состав Академии наук СССР». В составе Академии числились: Библиотека, Архив, Музей письма, документа и книги, Совет по изучению производительных сил, Тихоокеанский комитет, Полярная комиссия, Монгольская комиссия, Комиссия по истории знаний, Комиссия по изучению четвертичного периода, Комиссия «Наука и научные работники», Редакционно-издательский совет, Демографический институт, Лаборатория общей химии, Лаборатория высоких давлений и температур, Лаборатория органического синтеза, Лаборатория коллоидно-электрохимическая, Лаборатория по исследованию и синтезу растительных и животных сообществ, Институт физико-химического анализа, Институт по изучению платины и других благородных металлов, Физико-математический институт, Сейсмологический институт с сетью сейсмологических станций, Физическая и географическая лаборатория, Комиссия по исследованию Солнца, Геологический, Петрографический, Палеозоологический, Минералогический, Почвенный, Геохимический институт с сапропелевой станцией, Энергетический, Геоморфологический, Физиологический институты, Биогеохимическая лаборатория, Ботанический музей, Ботанический сад, Лаборатория биохимии и физиологии растений, Лаборатория экспериментальной зоологии и морфологии животных, Зоологический музей, Лаборатория прикладной зоологии, Лаборатория зоогеографии, Севастопольская биологическая станция, Байкальская биологическая станция, Цитологическая лаборатория, Лаборатория эволюционной морфологии, Лаборатория генетики с отделением в Москве, Музей эволюции, Микробиологическая лаборатория, Лесной музей, Комиссия по изучению вечной мерзлоты, Яфетический институт, Институт новой русской литературы, Комиссия по древнерусской литературе, Комиссия по русскому языку, Комиссия по изучению сатирического жанра, Археографическая комиссия, Комиссия по изучению украинской истории, Экономический кабинет, Музей антропологии и этнографии, Институт по изучению народов СССР, Кавказский историко-археологический институт, Институт востоковедения.

СЗ. 1930. Отд. II. № 51. Ст. 318.

11 июня

Академик В. Н. Ипатьев принял участие в заседании Технического совета химической промышленности НТО ВСНХ, где сделал сообщение о путях решения важнейшей для СССР проблемы очищения нефти и нефтепродуктов от серы.

Кузнецов В. И., Максименко А. М. В. Н. Ипатьев. С. 78.

14 июня

А. П. Карпинский и А. А. Борисяк выехали в двухмесячную командировку в Германию, Бельгию и Францию. Цель поездки — участие в работе Международного конгресса по горному делу, металлургии и прикладной гео-

логии в Льеже, а также в праздновании 100-летия Французского геологического общества и 50-летия Французского минералогического общества.

Романовский С. И. А. П. Карпинский. С. 427.

17 июня

Президиум утвердил положение о Геоморфологическом институте АН СССР.

ПФА РАН, ф. 2, оп. 1-1930, д. 140, л. 93.

19 июня

Президиум утвердил положение о Музее письма, документа и книги. Директором музея утвержден член-корреспондент Академии наук А. С. Орлов.

ПФА РАН, ф. 2, оп. 1-1930, д. 140, л. 115.

По «академическому делу» арестован научный сотрудник Пушкинского Дома П. И. Зиссерман.

Брачев В. С. «Дело историков». С. 87.

20 июня

В Берлине открылся II Международный энергетический конгресс. В работе конгресса приняли участие десять советских ученых, среди которых — академики В. Н. Ипатьев и А. Ф. Иоффе.

Кузнецов В. И., Максименко А. М. В. Н. Ипатьев. С. 78; Отчет АН за 1930 г. С. 9.

22—28 июня

Академик А. П. Карпинский участвовал в работе Международного конгресса по горному делу, проходившего в Льеже. Карпинский выступил с докладом «О происхождении коренных месторождений платины уральского типа».

ПФА РАН, ф. 1, оп. 1-1930, д. 254, л. 186; *Романовский С. И.* А. П. Карпинский. С. 428.

23 июня—10 июля

Академик А. Е. Ферсман находился на Урале по вопросам организации промышленности драгоценных камней.

Отчет АН за 1930 г. С. 23.

24 июня

Н. И. Вавилов подал наркому земледелия Я. А. Яковлеву записку «Некоторые соображения о ближайшем будущем развития сельского хозяйства

в СССР», в которой обрисовал перспективу освоения пространств Сибири, Дальнего Востока и Казахстана для расширения посевных площадей и решения зерновой проблемы.

Николай Иванович Вавилов: Из эпистолярного наследия. С. 77—79.

24—29 июня

В Харькове состоялся I Всесоюзный съезд математиков. Академик С. А. Чаплыгин избран председателем Совета ассоциации математиков.

ПФА РАН, ф. 2, оп. 1-1930, д. 124; Научный работник. 1930. № 8—9. С. 106—107; *Чаплыгин С. А.* Избранные труды. М., 1976. С. 474.

25 июня

По «академическому делу» арестован заместитель председателя Археографической комиссии В. Г. Дружинин.

Брачев В. С. «Дело историков». С. 118.

26 июня

По «академическому делу» арестован заведующий хозяйственным отделом Академии наук В. А. Баньковский.

Брачев В. С. «Дело историков». С. 117.

27 июня—9 июля

Академик В. Ф. Миткевич участвовал в работе Международной электротехнической комиссии, заседания которой состоялись в Копенгагене, Стокгольме и Осло.

ПФА РАН, ф. 1, оп. 1-1930, д. 254, л. 201—204; Отчет АН за 1930 г. С. 17.

28 июня

Президиум утвердил Положение о Планово-организационной комиссии, созданной для организационной проработки плана научно-исследовательской деятельности АН СССР и согласования его с общим планом социалистического строительства СССР.

Отчет АН за 1930 г. С. 276.

28 июня—3 сентября

Академик А. А. Борисяк находился в научной командировке за границей, работал в музеях Франции, Германии и Австрии над материалами по третичным и четвертичным млекопитающим.

Отчет АН за 1930 г. С. 3.

Июнь

Научная экспедиция Академии наук выехала в Монголию для изучения экономики, природных богатств и культуры республики.

Материалы к истории АН. С. 90.

12 июля

Арестован В. И. Крыжановский — геолог, минералог, геохимик, старший минералог Минералогического музея АН СССР.

Репрессированные геологи. С. 79.

Середина июля

Экспедиция Якутской комиссии Академии наук под руководством С. В. Обручева закончила работы в районе р. Колымы, начатые в 1929 г. Из Нижне-Колымска участники направились Северным морским путем во Владивосток.

Советская Азия. 1931. Кн. 7—8. С. 161.

20 июля

В Ленинграде начал работу II Международный конгресс почвоведов. Заседание открыл академик Н. И. Вавилов докладом о реконструкции сельского хозяйства в Советском Союзе. В работе конгресса и его подготовке участвовали академики Н. И. Вавилов, В. И. Вернадский, В. Л. Комаров, С. П. Костычев, Ф. Ю. Левинсон-Лессинг, Д. Н. Прянишников, А. Е. Ферсман и другие ученые.

26 июля участники выехали в Москву для продолжения работы. Конгресс закончился 24-дневной экскурсией по маршруту: Москва—Воронеж—Хреновая—Саратов—Сталинград—совхоз «Гигант»—Ростов—Минеральные воды—Владикавказ—Тифлис—Батум—Ялта—Севастополь—Днепрострой—Харьков—Киев.

Отчет АН за 1930 г. С. 169—170; Научный работник. 1930. № 8—9. С. 109—114.

20—25 июля

В Перми под председательством академика И. М. Губкина проходила конференция уральских нефтяных геологов.

Отчет АН за 1930 г. С. 5.

24 июля

Академик В. Л. Комаров выехал из Ленинграда в Хабаровский край для проведения научных работ по специальности и переговоров с краевыми организациями по вопросам научно-исследовательского дела. За время поездки в июле—сентябре В. Л. Комаров посетил Никольск-Уссурийский, Владивосток, Хабаровск, побывал на о. Русском, совершил ряд других поездок по краю.

Отчет АН за 1930 г. С. 11.

25 июля

Академик И. М. Губкин выступил с отчетом о конференции уральских нефтяных геологов на собрании общественных организаций Перми.

Отчет АН за 1930 г. С. 6.

1 августа—1 октября

Академик Л. И. Мандельштам находился в командировке в Германии, чтобы познакомиться с работами немецких коллег по проблеме молекулярного рассеяния света.

ПФА РАН, ф. 1, оп. 1-1930, д. 254, л. 198—200.

5 августа

По «академическому делу» арестован ученый секретарь КИПС С. И. Руденко.

Решетов А. М. Репрессированная этнография. С. 198.

9 августа

В Москве по «академическому делу» арестованы академик М. К. Любавский и члены-корреспонденты, сотрудники Государственной библиотеки им. В. И. Ленина Д. Н. Егоров и Ю. В. Готье.

Академическое дело. 1. С. 9; *Брачев В. С.* «Дело историков». С. 120.

10 августа

В Москве по «академическому делу» арестован член-корреспондент С. К. Богоявленский.

Брачев В. С. «Дело историков». С. 117.

12 августа

В Москве по «академическому делу» арестован член-корреспондент, профессор МГУ А. И. Яковлев.

Академическое дело. 1. С. 9.

16 августа

Секретариат ЦИК СССР отказал в командировке В. Г. Богоразу на 24-й Международный конгресс американистов, так как «признано ненужным участие наших ученых в конгрессе».

ПФА РАН, ф. 2, оп. 1-1930, д. 122, л. 165.

19 августа

В Ленинграде скончался академик В. В. Бартольд.

Отчет АН за 1930 г. С. 279.

19—24 августа

Академик А. Е. Ферсман принял участие в конференции Госплана СССР, посвященной проблемам химической промышленности; на пленарном заседании он выступил с докладом «Географическое распределение химического сырья в СССР».

Отчет АН за 1930 г. С. 23.

В Одессе под председательством академика А. Ф. Иоффе работал I Всесоюзный съезд физиков, в его работе приняло участие около тысячи ученых. Съезд выдвинул идею о создании Всесоюзной ассоциации физиков.

Научный работник. 1930. № 10. С. 99—100.

В Тифлисе под председательством академика И. М. Губкина проходила конференция нефтяных геологов Закавказья.

Отчет АН за 1930 г. С. 6.

21 августа

В Москве по «академическому делу» арестован историк С. В. Бахрушин.

Академическое дело. 1. С. 9.

24 августа

Во Франции вышла в свет книга академика Н. Н. Лузина «Lecons sur les ensembles analytiques», в которой изложена теория аналитических множеств, построенная Н. Н. Лузиным совместно с его учениками — М. Я. Суслиным, М. А. Лаврентьевым, П. С. Новиковым, Л. В. Келдышем.

Отчет АН за 1930 г. С. 30—31.

26—30 августа

В Ленинграде прошла I сессия Международной комиссии по проведению II Международного полярного года, намеченного на 1932/33 г. Проведение Полярного года было приурочено к 50-летию I Международного полярного года. В работе сессии приняли участие представители Англии, Германии, Дании, Канады, Норвегии, США, Финляндии, Франции. С советской стороны участвовали 23 ученых во главе с А. Ф. Вангенгеймом.

Научный работник. 1930. № 10. С. 76—77; ПФА РАН, ф. 1, оп. 1-1930, д. 254, л. 134 об.

30 августа

Прошло первое организационное заседание Таджикской научной комиссии под председательством А. Е. Ферсмана.

ПФА РАН, ф. 2, оп. 1-1930, д. 80, л. 803.

2—8 сентября

В Ленинграде проходил I Международный сейсмологический конгресс. Оргбюро конгресса возглавлял академик В. П. Волгин. По окончании сессии участники совершили экскурсии в Крым и на Кавказ.

Организация науки. 2. С. 74.

4—11 сентября

В Падуе состоялся XI Международный конгресс зоологов. Советскую науку на нем представлял академик А. Н. Северцов, возглавлявший работу секции сравнительной анатомии.

ПФА РАН, ф. 2, оп. 1-1930, д. 122, л. 156—156 об.; Отчет АН за 1930 г. С. 22.

7 сентября

Президиум рассмотрел отношение Центрального совета воинствующих безбожников по вопросу о превращении антирелигиозной выставки в постоянный Антирелигиозный музей при Академии наук. Признано необходимым такое преобразование. Н. Я. Марру и А. А. Борисяку поручено разработать вопрос.

Доложены выписки из протоколов заседания президиума Комитета по заведованию учеными и учебными учреждениями ЦИК СССР об участии Академии наук в международных конгрессах. Комитет признал нецелесообразным участие в работе IV сессии Международного антропологического института в Португалии (сентябрь), в конгрессе по биологии в Монтевидео (Уругвай, октябрь), в 3-м конгрессе по византиноведению в Афинах (12—18 октября).

ПФА РАН, ф. 2, оп. 1-1930, д. 140, л. 131; д. 122, л. 175—178.

В Ленинграде скончался академик П. Н. Сакулин.

Отчет АН за 1930 г. С. 279.

7—13 сентября

Академик В. Н. Ипатьев участвовал в работе Международного конгресса по прикладной химии в Льеже.

Отчет АН за 1930 г. С. 10; Материалы к истории АН. С. 93.

8 сентября

В Ленинграде по «академическому делу» арестован сотрудник Археографической комиссии Б. Д. Греков.

Брачев В. С. Наша университетская школа. С. 231.

14 сентября

В Минске по «академическому делу» арестован действительный член АН БССР В. И. Пичета.

Перченок Ф. Ф. «Дело Академии наук». С. 224.

Сентябрь

В. И. Смирнов и С. Л. Соболев выполнили в Сейсмологическом институте ряд исследований по вопросу о распространении волн в упругом полупространстве.

Завершилась работа по изданию многотомного (13 выпусков) «Словаря якутского языка», подготовленного членом-корреспондентом Академии наук Э. К. Пекарским.

Словарь якутского языка. Вып. 13. Л., 1930.

29 сентября—3 октября

Состоялась сессия АН СССР.

Расписание занятий сентябрьской сессии Академии. Л., 1930; Вестник АН. 1931. № 1. Стб. 61—63.

1 октября

На заседании ООН академик И. Ю. Крачковский выступил с докладом «Одна из параллелей к „Божественной комедии" Данте в арабской литературе».

Отчет АН за 1930 г. С. 29.

Приступила к работе Лаборатория микробиологии Академии наук.

ПФА РАН, ф. 2, оп. 1-1930, д. 140, л. 174 об.

2 октября

На заседании Общего собрания заслушано отношение Комитета по заведованию учеными и учебными учреждениями ЦИК СССР об увеличении числа социально-экономических кафедр до пяти.

Непременный секретарь В. П. Волгин доложил об утверждении президиумом ЦИК СССР Устава АН СССР и списка академических учреждений.

Принято постановление о включении Хибинской горной станции в число учреждений Академии наук.

И. И. Яковкин избран директором БАН, А. С. Орлов — директором Музея книги, документа и письма, И. М. Виноградов — директором Демографического института, А. П. Карпинский — председателем Полярной комиссии, В. Л. Комаров — директором Ботанического института, С. Ф. Ольденбург — председателем Комиссии «Наука и научные работники СССР», А. Д. Архангельский — председателем геологической ассоциации, Н. С. Курнаков — председателем химической ассоциации.

ПФА РАН, ф. 1, оп. 1-1930, д. 254, л. 44, 45—46.

На заседании ОМЕН академик А. Н. Крылов выступил с докладом «О расчете балок, лежащих на упругом основании».

Крылов А. Н. Мои воспоминания. Л., 1984. С. 472.

3 октября

На заседании Общего собрания принято постановление о подготовке плана работы АН СССР на 1931 г.

Признано необходимым увеличить число технических кафедр на три единицы.

А. П. Карпинский доложил о проведении I сессии Международной комиссии Полярного года.

Утверждены «Основные принципы построения экспедиционной работы АН СССР».

Академик А. Е. Ферсман выступил с докладом «Результаты Кольских экспедиций и намечающийся ими новый горнопромышленный район».

Непременный секретарь В. П. Волгин доложил об окончании срока избрания председателя КИЗ. Намечены кандидаты: В. И. Вернадский и Н. И. Бухарин. Вернадский снял свою кандидатуру, Бухарин единогласно избран председателем.

Избрано бюро КИЗ в составе В. И. Вернадского, А. Ф. Иоффе, А. М. Деборина.

Председателем СОПС избран И. М. Губкин, председателями секторов СОПС — Н. С. Курнаков и А. Е. Ферсман, членами СОПС — Н. И. Вавилов, А. Ф. Иоффе, В. Л. Комаров, Н. Я. Марр и др.; заместителем академика-секретаря по ООН избран Н. М. Лукин.

Утверждено Положение о Планово-организационной комиссии.

ПФА РАН, ф. 1, оп. 1-1930, д. 254, л. 135, 135 об., 136; Отчет АН за 1930 г. С. 276; Вестник АН СССР. 1931. № 1. Стб. 10, 61—63.

4 октября

На заседании президиума решено сохранить Рабочий университет при Академии наук, переименованный в курсы, в ведении местного комитета;

президиум утвердил С. Н. Чернова в должности секретаря Среднеазиатской секции Комиссии экспедиционных исследований.

ПФА РАН, ф. 2, оп. 1-1930, д. 140, л. 149, 150.

7 октября

Метеоритная экспедиция Академии наук под руководством Л. А. Кулика покинула место падения Тунгусского метеорита и выехала из Кежмы в Ленинград. В течение двух лет были проведены буровые работы, геоботанические и топографические исследования. По техническим причинам не удалось сделать аэрофотосъемку исследуемой местности.

Кулик Л. А. На розысках метеорита.

12 октября

Президиум Академии наук рассмотрел вопрос о созыве в декабре I Музейного съезда. Решено просить сектор науки Наркомпроса о включении представителя Академии в оргкомитет съезда и о желательности увеличения представителей ввиду большого количества академических музеев.

ПФА РАН, ф. 2, оп. 1-1930, д. 140, л. 160.

Под председательством академика И. М. Губкина состоялось совещание по вопросу об организации работы СОПС. На заседании присутствовали В. И. Вернадский, А. П. Воробьев, В. Л. Комаров, Н. Я. Марр, А. И. Толмачев, П. Ю. Шмидт и др.

Организация науки. 2. С. 227.

15 октября

Арестован член-корреспондент Академии наук М. В. Кирпичев по «делу Промпартии».

In memoriam. С. 168.

18 октября

Академия наук направила письмо в Комитет по заведованию учеными и учебными учреждениями ЦИК СССР о необходимости создания трех дополнительных технических кафедр.

Организация науки. 2. С. 215—216.

22 октября

Президиум Академии наук назначил Н. Я. Марра членом организационного комитета I Музейного съезда, С. Ф. Ольденбурга и Н. М. Маторина — делегатами съезда. (Третий делегат А. Е. Ферсман был назначен 28 октября).

ПФА РАН, ф. 2, оп. 1-1930, д. 140, л. 166, 169.

24 октября

Под председательством А. И. Толмачева состоялось совещание Полярной комиссии по вопросу об освоении Северного пути.

ПФА РАН, ф. 174, оп. 1-1930, д. 26, л. 5—8.

28 октября

Президиум рассмотрел вопрос о делегировании представителя Академии наук на Всесоюзный съезд по садоводству и огородничеству. Решено направить В. Л. Комарова в состав оргкомитета съезда.

ПФА РАН, ф. 2, оп. 1-1930, д. 140, л. 171.

1 ноября

Президиум обсуждал вопрос об антинаучном характере деятельности сотрудников Толстовского музея. Решено принять меры к немедленному включению музея в состав Института новой русской литературы, снять с работы экскурсоводов В. С. Спиридонова и А. И. Никифорова (отстранить Спиридонова от руководящей должности в музее) как лиц, «пользующихся ненаучным методом освещения деятельности Толстого, пропагандирующих на практике толстовские взгляды».

По вопросу об использовании Пушкинской квартиры президиум решил сосредоточить все музейные экспонаты в трех комнатах, сохраняемых как мемориальные; остальные помещения использовать в качестве жилья. В течение декады принять меры к открытию мемориальных комнат Пушкинской квартиры для посетителей.

ПФА РАН, ф. 2, оп. 1-1930, д. 140, л. 174—174 об., 176 об.

13 ноября

Президиум принял решение о ликвидации отделения Ботанического сада Академии наук в Омске и филиала сада во Владивостоке.

Рассмотрен вопрос об издании «Вестника Академии наук СССР» с 1 января 1931 г.

Академик И. Ю. Крачковский оставил должность товарища председателя КИЗ.

ПФА РАН, ф. 2, оп. 1-1930, д. 140, л. 188, 189; Отчет АН за 1930 г. С. 28.

14 ноября

По «академическому делу» арестован научный сотрудник Пушкинского Дома А. А. Достоевский.

Брачев В. С. «Дело историков». С. 118.

16 ноября

По «академическому делу» арестован директор Зоологического музея, член-корреспондент А. А. Бялыницкий-Бируля.

Перченок Ф. Ф. Список членов АН. С. 239.

27 ноября

Академик М. М. Покровский на заседании Группы языков и литератур европейских народов ООН выступил с докладом, посвященным 2000-летию со дня рождения Вергилия.

Отчет АН за 1930 г. С. 35.

Состоялось объединенное заседание комиссии по группам математики, астрономии и физики. Академик А. Ф. Иоффе выступил с докладом о возникновении на грани физики и химии новых наук — «физической химии» и «химической физики» — и выдвинул предложение об организации дополнительных двух академических кафедр. Собрание поддержало предложение и решило поставить вопрос на заседании ОМЕН.

Научно-организационная деятельность академика А. Ф. Иоффе. С. 179.

29 ноября

Президиум заслушал отчет по экспедициям за 1929/30 г. Признано необходимым усилить работы по изучению человека как производительной силы. Для этого решено включить дополнительные отряды в комплексные экспедиции в Кузнецкий бассейн, Бурято-Монгольскую, Хакасскую, Ойратскую, Амгуньскую.

ПФА РАН, ф. 2, оп. 1-1930, д. 140, л. 215.

На заседании Общего собрания утверждено Положение об архивных и рукописных фондах и Архиве АН СССР.

Утверждены постановления отделений о количестве членов-корреспондентов и распределении их по дисциплинам (по ОМЕН — 160, по ООН — 140 человек).

Непременный секретарь довел до сведения письмо Я. В. Успенского с просьбой считать его выбывшим из состава действительных членов Академии наук. Собрание постановило: исключить Успенского из числа действительных членов Академии наук.

ПФА РАН, ф. 1, оп. 1-1930, д. 254, л. 149 об., 150.

30 ноября

На заседании Общего собрания единогласно принята резолюция, в которой выражено отношение к судебному процессу в Верховном суде о «контрреволюционном заговоре научных и технических работников» (процесс «Промпартии»). В ней, в частности, говорилось: «Мы приветствуем самые решительные мероприятия, направленные к обнаружению и беспощадной ликвидации заговоров против советской страны и против ее мирного строительства».

Решено поставить перед высшими органами вопрос о необходимости создания Музея науки и техники.

ПФА РАН, ф. 1, оп. 1-1930, д. 254, л. 185.

Академик А. Ф. Иоффе направил в Комитет по заведованию учеными и учебными учреждениями ЦИК СССР письмо о необходимости организации Всесоюзной ассоциации физиков, решение о создании которой принял Первый всесоюзный съезд физиков.

Организация науки. 2. С. 63—64.

1—5 декабря

В Москве состоялся Первый всероссийский музейный съезд. В президиум съезда среди других были избраны академик Н. Я. Марр, директор МАЭ Н. М. Маторин. Б. М. Завадовский выступил с докладом «Методы экспозиции естественнонаучных музеев».

Труды Первого всероссийского музейного съезда. Т. 1. Протоколы пленарных заседаний 1—5 декабря 1930 г. Учпедгиз, 1931. С. 14, 40—55.

2 декабря

Президиум признал необходимым организовать при Академии наук Бюро международных связей под руководством непременного секретаря.

ПФА РАН, ф. 2, оп. 1-1930, д. 140, л. 216.

10 декабря

Состоялось первое организационное совещание членов ВАРНИТСО при АН СССР.

ПФА РАН, ф. 245, оп. 1-1930, д. 1, л. 13.

В Детском Селе скончался академик С. Г. Навашин.

Отчет АН за 1930 г. С. 279; Вестник АН СССР. 1931. № 1. Стб. 60.

12 декабря

Академик В. Н. Ипатьев, находившийся в командировке в Америке, направил в президиум АН СССР просьбу продлить его пребывание за границей за свой счет для проведения клинического лечения и отдыха.

Академия наук в решениях Политбюро. С. 95—96.

13 декабря

Президиум Академии наук делегировал академика Ф. Ю. Левинсон-Лессинга на съезд по изучению производительных сил Закавказья, который со-

стоится в Тифлисе 25 декабря. (Второй делегат академик Н. Я. Марр избран 23 декабря).

ПФА РАН, ф. 2, оп. 1-1930, д. 140, л. 221, 240.

18 декабря

Принято постановление ПП ОГПУ в Ленинградском военном округе о выделении в самостоятельное производство следственного материала на 29 человек, обвиняемых в создании «Всенародного союза борьбы за возрождение свободной России». В эту группу попали «руководители» организации, в их числе академики: С. Ф. Платонов, Е. В. Тарле, Н. П. Лихачев, М. К. Любавский.

Академическое дело. 1. С. 3.

20 декабря

В Москве состоялось совещание по изучению северных территорий РСФСР, организованное Госпланом РСФСР. Ученый секретарь Полярной комиссии Академии наук А. И. Толмачев выступил с докладом о работах Академии наук по изучению северных окраин за последние четыре года и о плане работ на 1931 г.

Документы по истории АН. 2. С. 153.

23 декабря

Президиум Академии наук рассмотрел вопрос об установке памятника-бюста академику А. М. Бутлерову на месте его рождения на р. Каме, организации музея в его доме и установке памятной доски. Решено ходатайствовать о выделении необходимых средств.

Продлен заграничный отпуск академику В. Н. Ипатьеву с 12 декабря с. г. по 12 января 1931 г.

ПФА РАН, ф. 2, оп. 1-1930, д. 140, л. 237—237 об.

25 декабря

Академик А. Е. Чичибабин в письме из Парижа на имя А. Н. Баха просил о продлении заграничной командировки на полгода для того, чтобы завершить работы по переводу его трудов на французский язык, а также для решения некоторых личных проблем.

Академия наук в решениях Политбюро. С. 95.

29 декабря

«Красная газета» сообщала о докладе академика Н. М. Лукина «Буржуазные историки в СССР», который состоялся на заседании общества историков-марксистов в Москве. Выступавший обвинил академиков С. Ф. Платонова и Е. В. Тарле в том, что они «из идейных противников марксизма превратились в активных врагов советской власти».

«Красная газета» (вечерний выпуск). 1930. 26 декабря.

30 декабря

На заседании Общего собрания поддержано ходатайство Н. Д. Зелинского о выделении средств на индивидуальные работы академиков, не состоявших в штате академических учреждений.

ПФА РАН, ф. 1, оп. 1-1930, д. 254, л. 216 об.

31 декабря

На заседании Общего собрания утверждены: производственные планы учреждений, подведомственных Общему собранию и отделениям; постановление ОМЕН о включении Палеозоологического института в число учреждений, входящих в Зоологический институт; переименование Кавказского историко-археологического института в Закавказский историко-археологический институт.

Непременный секретарь доложил о включении Песчано-пустынного института в систему академических учреждений.

Академик А. Н. Крылов выступил с докладом «Одна из главных причин гибели дирижаблей R38 и R101».

ПФА РАН, ф. 1, оп. 1-1930, д. 254, л. 224, 224 об.

В течение года

Вышли в свет: Археографическая экспедиция Академии наук. 1828—1834 / Сб. материалов. Вып. 1; Договор о социалистическом соревновании между Всесоюзной, Всеукраинской, Белорусской академиями наук. Л.; Записки об ученых трудах действительных членов АН СССР по Отделению гуманитарных наук, избранных 12 января и 13 февраля 1929 года. Л.; Записки об ученых трудах действительных членов АН СССР по Отделению физико-математических наук, избранных 12 января 1929 года. Л.; Записки об ученых трудах членов-корреспондентов АН СССР по Отделению гуманитарных наук, избранных 31 января 1929 года. Л. (по ОФМ не было. — *Сост.*); *Карский Е. Ф.* Русская Правда по древнейшему списку. Л.; *Крылов А. Н.* О расчете балок, лежащих на упругом основании. Л.; *Лавров П. А.* Материалы по истории возникновения древнейшей славянской письменности. Л.; Музеи Академии наук Союза Советских Социалистических Республик. Л.; *Никольский Н. К.* «Повесть временны́х лет» как источник начального периода русской письменности и культуры. Вып. 1; Отчет о деятельности Академии наук Союза Советских Социалистических Республик за 1929 год. Л.; Словарь русского языка, составленный Комиссией по русскому языку Академии наук СССР. Л., 1929—1930; Труды Памир-

ской экспедиции 1928 г. Вып. II—VII. Л.; Устав Академии наук СССР. Утвержден 23 мая 1930 г.; *Шибаев В. П.* Этнический состав населения европейской части Союза ССР. Л.

Начали издаваться: Паразитологический сборник; Труды Археографической комиссии (прекращено в 1931 г.); Труды Биогеохимической лаборатории; Труды Лаборатории экспериментальной зоологии и морфологии животных; Труды Полярной комиссии; Труды Сейсмологического института; Труды Славянской комиссии; Труды тихоокеанского комитета.

Созданы: На основе учрежденной КЕПС и других подразделений сформировались Петрографический, Геохимический, Геоморфологический, Энергетический институты, Институт по изучению платины и других благородных металлов, Институт физико-химического анализа, Физическая и Географическая лаборатории, Лаборатория прикладной зоологии, Лаборатория генетики, Лаборатория по исследованию и синтезу растительных и животных веществ, Лесной музей.

Отчет АН за 1930 г. С. 145, 161, 171, 203—204, 218, 228—229.

На Севастопольской биологической станции вновь организован и открыт Музей флоры и фауны Черного моря.

Отчет АН за 1930 г. С. 196.

Упразднены: Византийская и Славянская комиссии, Комиссия по научному изучению славянской Библии.

Вестник АН СССР. 1932. № 11. Стб. 12.

Работали экспедиции

На территории СССР работали экспедиции: Башкирская, Кольская, Якутская, Закавказская, Туркменская комплексные, Карельская по комплексному изучению населения Карелии, Коми-Печерская по комплексному изучению Малоземельской тундры и исследованию флоры в дельте Печоры, Метеоритная в районе падения Тунгусского метеорита, Юго-Осетинская по комплексному естественно-историческому изучению автономной области, Таджикская по географической рекогносцировке восточной части хребта Петра I на Памире. Арало-Каспийская, Казахстанская и Крымская экспедиции были организованы для исследования месторождений минеральных солей.

Всего Академия наук направила в различные районы страны 103 экспедиционных отряда.

План работ Академии наук СССР на второе пятилетие (1933—1937). Ч. 1 // Общие основы плана. Л., 1932. С. 103; Отчет АН за 1930 г. С. 75—120, 122—129.

Вне пределов СССР работала Монгольская экспедиция по изучению производительных сил, организованная АН СССР и Ученым комитетом МНР.

Отчет АН за 1930 г. С. 121—122.

Научные достижения

И. Е. Тамм разработал квантовую теорию рассеяния света в кристаллах и развил представление об упругих колебаниях в твердом теле (фононах).

Л. И. Мандельштам, Г. С. Ландсберг, М. А. Леонтович, И. Е. Тамм построили теорию комбинационного рассеяния света.

Л. Д. Ландау создал квантомеханическую теорию диамагнетизма электронного газа (диамагнетизм Ландау).

Г. С. Ландсберг обнаружил наличие тонкой структуры рэлеевской линии.

Наука и техника. С. 76—77.

1931

2 января

На заседании президиума Академии наук оглашено постановление Комитета по заведованию учеными и учебными учреждениями ЦИК СССР о включении Радиевого института и Пулковской обсерватории в состав академических учреждений.

По инициативе ООН обсужден вопрос о получении действительными членами Академии наук библейских и других религиозных текстов из-за границы для научной работы. Решено ходатайствовать об этом перед Комитетом по заведованию учеными и учебными учреждениями ЦИК СССР.

Утверждена программа Международной сейсмологической конференции, которая должна состояться в Ленинграде в апреле. Избран оргкомитет под председательством академика В. П. Волгина.

По представлению Н. И. Бухарина ученый секретарь Комиссии по истории знаний С. Н. Чернов переведен на должность научного сотрудника I разряда комиссии со 2 января, Я. М. Урановский назначен ученым секретарем комиссии.

Академику А. Е. Чичибабину продлена заграничная командировка до 2 февраля ввиду его болезни. О возможности дальнейшего продления командировки на полгода сделан запрос Комитета по заведованию учеными и учебными учреждениями ЦИК СССР.

Доложено постановление Комитета по заведованию учеными и учебными учреждениями ЦИК СССР о повышении окладов действительным членам Академии наук.

ПФА РАН, ф. 2, оп. 1-1931, д. 82, л. 1, 3, 4, 5, 7, 11; ф. 2, оп. 1-1931, д. 31, л. 3.

12 января

Президиум разрешил Ботаническому саду организовать трехмесячные курсы по подготовке исследователей растительного покрова СССР. Заведующим курсами утвержден профессор Б. А. Федченко.

Признано нецелесообразным участие Академии наук в III конгрессе славянских ботаников, который должен состояться в Варшаве в июле, так как Академия против «какого-либо объединения научных деятелей, основанного на псевдонациональных началах».

Академик В. Н. Перетц утвержден председателем подкомиссии Толковой библиографии Комиссии по древнерусской литературе, академик Н. К. Никольский — председателем подкомиссии по изданию памятников древнерусской литературы.

Ликвидированы должности ученых секретарей Туркменской, Таджикской, Дальневосточной и Башкирской комиссий.

Ученый секретарь Таджикской комиссии СОПС С. Н. Чернов переведен на должность старшего библиотекаря БАН с 1 января 1931 г.

ПФА РАН, ф. 2, оп. 1-1931, д. 31, л. 10—12.

Вышел третий номер эпизодически издававшейся газеты «За социалистическую реконструкцию Академии наук».

Фронт науки и техники. 1931. № 4—5. С. 70.

23 января

Президиум утвердил переход Типографии Академии наук на 7-часовой рабочий день.

Академик А. Е. Ферсман сообщил о передаче своей библиотеки около 3500 томов по геологии и минералогии в дар Хибинской горной станции.

По представлению управления делами Академии наук решено сократить расходы электроэнергии в учреждениях. Создана комиссия по рациональному расходованию.

Решено уволить с работы с 16 января лиц, находящихся под арестом: научного сотрудника рукописного отдела БАН Б. М. Энгельгардта, научного сотрудника Археографической комиссии П. А. Садикова, старшего зоолога Зоологического музея А. А. Бялыницкого-Бирулю, научного сотрудника Института новой русской литературы Н. А. Пыпина.

ПФА РАН, ф. 2, оп. 1-1931, д. 82, л. 21, 23, 25, 27.

29 января

Президиум рассмотрел вопрос о распределении библиотеки и коллекций Константинопольского археологического института между Институтом востоковедения, Библиотекой Академии наук и Государственной академией истории материальной культуры.

Доложено отношение Международного союза химии о вхождении Академии наук в Союз.

Доложено приглашение на 5-й Международный Тихоокеанский конгресс, который состоится с 28 мая по 4 июня 1932 г. в Канаде. Решено обратиться через Комитет по заведованию учеными и учебными учреждениями ЦИК СССР в НКИД с просьбой дать директивные указания по вопросу об участии Академии в Тихоокеанских конгрессах.

И. П. Рачковский освобожден от исполнения обязанностей ученого секретаря Монгольской комиссии с 1 февраля согласно его заявлению, на его место назначен А. И. Руднев.

ПФА РАН, ф. 2, оп. 1-1931, д. 31, л. 18 об.; д. 82, л. 29, 32.

30 января—2 февраля

Состоялась сессия АН СССР.

Расписание работ сессий АН СССР на 1931 г. // Календарь-справочник АН СССР. Л., 1931. С. 6.

31 января

На заседании Общего собрания избраны: членами-корреспондентами Академии наук — М. А. Бонч-Бруевич, Э. В. Брицке, С. И. Вавилов, Г. В. Колосов, И. А. Лаппо-Данилевский, С. П. Обнорский, Н. Д. Папалекси, Н. К. Пиксанов, А. Е. Порай-Кошиц, Л. И. Прасолов, Н. С. Стрелецкий, В. И. Чернышев, М. А. Шателен, К. И. Шенфер; иностранными членами-корреспондентами — У. Вилькен, Ф. В. Гиллер фон Гертринген, П. А. М. Дирак, С. С. Младенов, Э. Норден, Ч. Парсонс.

ПФА РАН, ф. 1, оп. 1-1931, д. 257, л. 3.

1 февраля

На заседании Общего собрания академик А. Н. Самойлович прочел обращение коллектива ВАРНИТСО к Академии по поводу избрания в ООН историка-марксиста Ф. А. Ротштейна действительным членом Академии. Голосование семи членов отделения против выдвинутой кандидатуры расценивалось как «реакционно-политический выпад против самой реорганизуемой Академии и против социалистического строительства».

Собрание согласилось с решением ОМЕН о переименовании Байкальской биологической станции в Байкальскую лимнологическую станцию.

Зоологический институт переименован в Зоологическую ассоциацию, Ботанический институт — в Ботаническую ассоциацию, Институт общей биологии — в Биологическую ассоциацию.

Академик Ф. Ю. Левинсон-Лессинг освобожден от должности председателя Комиссии по изучению четвертичного периода.

Состоялись выборы в действительные и почетные члены и члены-корреспонденты Академии наук. Избраны: академиками — В. Р. Вильямс, Н. С. Державин, С. А. Зернов, Б. А. Келлер, А. С. Орлов, С. Г. Струмилин; почетными членами — К. Грюнберг, Н. К. Крупская, Э. К. Пекарский.

Утверждена особая комиссия при президиуме Академии наук по проблемам Урало-Кузбасского района. Председателем комиссии утвержден академик Г. М. Кржижановский.

ПФА РАН, ф. 1, оп. 1-1931, д. 257, л. 5, 5 об., 6, 7.

2 февраля

На чрезвычайном заседании Общего собрания, проходившем под председательством непременного секретаря В. П. Волгина, единогласно исключены из числа действительных членов Академии наук с 1 февраля академики С. Ф. Платонов, Е. В. Тарле, Н. П. Лихачев, М. К. Любавский. Основание: «установление факта их участия в контрреволюционном заговоре».

Во время прений президент Академии наук А. П. Карпинский выступил против § 19 Устава АН СССР об условиях исключения членов Академии из ее состава. Карпинский заявил: «Везде Академия соединяет в себе лиц всевозможных религий, всевозможных настроений, и различие мнений никогда не служило причиной задержки того, для чего Академия наук вообще предназначена, а именно: для выяснения научных истин. ... Если некоторые предполагают, что вместо того правления, которое у нас существует, вместо Республики (впрочем, у нас настоящей республики тоже нет) наше управление подчинено известной партии, то это вовсе не вызывает необходимости исключения ... я жалею, что такое постановление было введено правительством в наш Устав, которому мы должны подчиниться».

ПФА РАН, ф. 1, оп. 1-1931, д. 257, л. 11; «Правда». 1931. 3 февраля; *Перченок Ф. Ф.* Академия наук на «великом переломе». С. 228.

Состоялось торжественное годичное Общее собрание Академии наук. С отчетом о деятельности Академии наук в 1930 г. выступил непременный секретарь В. П. Волгин. Академик А. Ф. Иоффе сделал доклад на тему «Твердое тело как электрическая система».

Отчет АН за 1930 г. Приложение. С. 1—15.

3 февраля

Президиум Академии наук утвердил проект положения Песчано-пустынного института.

Решено вступить в юридические члены Общества «Долой неграмотность».

В. В. Буш назначен ученым секретарем Института новой русской литературы.

По согласованию с НКИД Н. Н. Поппе разрешена командировка в Туву летом для проведения работ по латинизации тувинского алфавита.

ПФА РАН, ф. 2, оп. 1-1931, д. 31, л. 20 об.; д. 82, л. 34, 37, 38.

4 февраля

Под заголовком «Контрреволюционная вылазка академика Карпинского» «Ленинградская правда» и «Красная газета» опубликовали выступление академика А. П. Карпинского на Общем собрании Академии наук 2 февраля.

«Ленинградская правда», «Красная газета». 1931. 4 февраля.

5 февраля

Политбюро ЦК ВКП(б) признало нецелесообразным публиковать в прессе сообщение о выступлении академика А. П. Карпинского на Общем собрании 2 февраля, в котором он резко возражал против исключения из состава Академии наук академиков С. Ф. Платонова, Е. В. Тарле, Н. П. Лихачева, М. К. Любавского.

Академия наук в решениях Политбюро. С. 93.

Академик А. П. Карпинский, возмущенный публикациями в газетах «Ленинградская правда» и «Красная газета», направил И. В. Сталину и М. И. Калинину письма с протестом против печатания порочащей его статьи и заявил о невозможности оставаться на посту президента Академии наук.

Академия наук в решениях Политбюро. С. 96—97.

10 февраля

На заседании Политбюро ЦК ВКП(б) рассмотрен вопрос о заграничной командировке академиков В. Н. Ипатьева и А. Е. Чичибабина. Срок командировки продлен на три месяца.

Академия наук в решениях Политбюро. С. 94.

Тройкой ОГПУ Ленинградского военного округа вынесен приговор группе ученых, арестованных по «академическому делу»: 29 человек приговорены к расстрелу, 53 — к отбыванию срока (от 3 до 10 лет) в исправительно-трудовых лагерях, 2 — к высылке на три года. К 10 годам лагерей были приговорены П. В. Виттенбург (расстрел заменен на 10 лет лагерей), Ф. И. Покровский, Ф. А. Мартинсон, С. П. Розанов, Э. Э. Шольц, Б. М. Энгельгардт, Н. А. Пыпин, М. Д. Приселков, П. Г. Васенко, В. А. Бутенко, С. И. Руденко, С. К. Богоявленский и др.

Перченок Ф. Ф. «Дело Академии наук». С. 226; Академическое дело. 1. С. 48.

13 февраля

На заседании президиума Академии наук доложено решение президиума Комитета по заведованию учеными и учебными учреждениями ЦИК СССР

по поводу участия Академии наук в 3-м конгрессе славянских ботаников, созываемом в Варшаве в 1931 г. Комитет поддержал отказ Академии участвовать в конгрессе.

Рассмотрен проект организации Общественно-политического музейного совета при президиуме Академии наук, председателем совета утвержден Н. М. Маторин.

Доложено приглашение о принятии участия в праздновании 100-летия со дня открытия Фарадеем электромагнитной индукции, которое состоится 21 сентября в Лондоне. Вопрос передан в физико-химическую группу.

Рассмотрен вопрос по представлению ООН об издании факсимиле рукописей А. С. Пушкина и о финансировании этой работы. Ввиду огромного научного значения этого издания решено ходатайствовать о выделении средств и предложить Госиздату участвовать в данном проекте.

ПФА РАН, ф. 2, оп. 1-1931, д. 31, л. 24, 25, 25 об.; д. 34, л. 1.

На заседании Редакционно-издательского совета АН СССР принято решение об издании нового журнала «Советская этнография» вместо журнала «Человек». Решено приступить к изданию с мая Академии и сектору науки Наркомпроса на половинных началах в редактировании и финансировании.

Документы по истории АН. 2. С. 156.

14 февраля

Комитет по заведованию учеными и учебными учреждениями ЦИК СССР обратился в СНК СССР с письмом о выделении Академии наук средств на проведение Международной сейсмической конференции.

Организация науки. 2. С. 74.

15 февраля—24 апреля

Академик Н. Я. Марр находился в командировке в Германии.

Отчет АН за 1931 г. С. 38.

16 февраля

Арестован академик Д. Б. Рязанов — первый директор Института К. Маркса и Ф. Энгельса.

Рокитянский Я., Мюллер Р. Красный диссидент. С. 326—327.

17—19 февраля

Состоялась созванная Академией наук и Ленинградским облпланом конференция по согласованию плана работ научных и хозяйственных организаций на Кольском полуострове.

Отчет АН за 1931 г. С. 161.

18 февраля

Комитет по заведованию учеными и учебными учреждениями ЦИК СССР поддержал ходатайство АН СССР перед ВСНХ о дополнительном выделении 175 тыс. руб. на проведение экспедиционных работ в Сибири.

Организация науки. 2. С. 60.

В Ленинграде скончался почетный член Академии наук Н. И. Кареев.

Вестник АН СССР. 1931. № 2. Стб. 60.

20 февраля

Политбюро ЦК ВКП(б) признало, что «Ленинградская правда» и «Красная газета» допустили ошибку, опубликовав заметки о выступлении А. П. Карпинского 2 февраля на Общем собрании.

Академия наук в решениях Политбюро. С. 96.

23 февраля

Президиум Академии наук заслушал постановление Комитета по заведованию учеными и учебными учреждениями ЦИК СССР о сохранении Бахрушинского музея в системе Наркомпроса РСФСР.

Признано целесообразным организовать при Институте востоковедения курсы по библиографии для востоковедов.

Принято приглашение на 2-й Международный конгресс лингвистов, который состоится 25—29 августа в Женеве.

По представлению Сейсмологического института Э. П. Цитович восстановлен в должности заведующего сейсмической станцией «Краснодар» ввиду освобождения его из-под стражи за прекращением дела.

Одобрены меры, предпринятые Управлением делами по организации закрытого продуктового распределителя для работников Академии.

ПФА РАН, ф. 2, оп. 1-1931, д. 31, л. 29, 29 об., 31 об., 32.

25 февраля—2 марта

В Ленинграде проходила Всесоюзная конференция геоботаников и флористов, организованная по инициативе Ботанического института АН СССР. Целью конференции была разработка стандартных приемов геоботанических исследований. Оргкомитет возглавил академик Б. А. Келлер.

ПФА РАН, ф. 2, оп. 1-1931, д. 33, л. 5—8, 121.

28 февраля

На заседании президиума утверждено представление СОПС о расходовании средств на проведение исследования Сибири. Запланированы работы в Западной Сибири на сумму 530 000 руб., по Восточной Сибири — 164, по Бурято-Монголии — 40 000 руб.

Доложено заявление и. о. директора Почвенного института М. И. Рожанца об обнаружении им в шкафах института книг и пишущей машинки, не принадлежащих институту, и о необходимости в связи с этим пересмотра состава сотрудников. Рожанцу поручено организовать осмотр шкафов с целью выяснить, не хранятся ли там другие посторонние вещи. О находках сообщить в соответствующие органы, провести проверку личного состава института.

Отклонено ходатайство КИЗ об установлении штата комиссии на 1931 г. в количестве 9 человек.

Уволены сотрудники, находящиеся под арестом: почвовед Почвенного института В. А. Бальц — с 27 февраля, помощник библиотекаря БАН И. А. Мейер — с 27 января, научный сотрудник Института новой русской литературы Н. В. Яковлев — с 26 февраля, рисовальщик Музея антропологии и этнографии С. И. Юнкер-Крамская — с 26 февраля.

ПФА РАН, ф. 2, оп. 1-1931, д. 31, л. 36, 37, 39, 43.

Академик А. Н. Крылов представил в президиум записку о вредном влиянии на нефтеналивные судна попеременного действия бензина и воды и высказал пожелание, чтобы группа химиков Академии рассмотрела этот вопрос.

Крылов А. Н. Мои воспоминания. Л., 1984. С. 472.

Февраль

Опубликован «Производственный план Академии наук Союза Советских Социалистических Республик на 1931 г.» (Л.: Изд-во АН СССР).

К 1 марта

Из 734 сотрудников 32 учреждений Академии наук в социалистическом соревновании участвовало 498 человек.

Фронт науки и техники. 1931. № 4—5. С. 75.

1—4 марта

Состоялась сессия АН СССР.

Расписание работ сессий АН СССР на 1931 г. // Календарь-справочник АН СССР. 1931. Л., 1931. С. 6.

2 марта

Состоялось первое заседание Комиссии по Урало-Кузбассу. Присутствовали И. М. Губкин, А. Ф. Иоффе, Н. С. Курнаков, А. Е. Ферсман и другие ученые. Обсуждались вопросы, связанные с участием Академии в создании Урало-Кузбасского комбината.

ПФА РАН, ф. 2, оп. 1-1931, д. 37, л. 37.

3 марта

На заседании Общего собрания утвержден проект директив по планированию исследовательских работ Академии наук на 1932 г.

Утверждены постановление ООН об организации Института славяноведения, а также решение ОМЕН об образовании лаборатории биохимии животных.

Решено увеличить число членов СОПС — академиков — с 5 до 7.

Академик Б. А. Келлер утвержден директором Почвенного института.

Д. Б. Рязанов исключен из числа действительных членов Академии наук по инициативе коммунистической фракции ввиду установления факта «его содействия меньшевикам-интервенционистам».

ПФА РАН, ф. 1, оп. 1-1931, д. 257, л. 13, 13 об., 14; Организация науки. 2. С. 226.

4 марта

Президиум Академии наук постановил: просить Комитет по заведованию учеными и учебными учреждениями ЦИК СССР ускорить решение вопроса о восстановлении права Академии наук на бесплатную пересылку почтовых отправлений.

Разрешено академику-скульптору И. Гинцбургу временно поместить в его мастерскую статую Д. И. Менделеева, находящуюся в Академии, с целью изготовления бронзовой копии для Палаты мер и весов.

Доложено об организации при Комитете по подготовке кадров комиссии, обеспечивающей проверку отчетных работ аспирантов Академии.

ПФА РАН, ф. 2, оп. 1-1931, д. 31, л. 44, 44 об.

5 марта

В Москве по «академическому делу» арестован академик П. П. Лазарев.

Перченок Ф. Ф. Список членов АН. С. 243.

Начало марта

В Ленинград прибыл личный состав экспедиции, работавшей по заданию Якутской комиссии Академии наук с конца 1928 г. по исследованию р. Индигирки. Целью экспедиции было изучение возможности судоходства по этой реке.

Бюллетень Арктического института. 1931. № 5. С. 78.

13 марта

На заседании президиума принято решение: создать при Институте по изучению народностей Центрального архива фонограмм в связи с предстоящей организацией фольклорной секции Института по изучению народов СССР.

СОПС разрешено созвать в начале апреля совещание по вопросу об алюминиевой проблеме Сибири.

В связи с подготовкой к открытию Института славяноведения решено просить Наркомпрос РСФСР о передаче библиотеки профессоров Петровских из 1-го Московского университета, перевезенной в Москву из Казани, в ведение Академии.

С. П. Обнорский утвержден ученым секретарем Комиссии по русскому языку.

Утверждены руководители экспедиций СОПС: Ангарской геохимической — Д. И. Щербаков, Байкальской станции — Г. Ю. Верещагин, Геофизической — профессор Горшков, Саяно-Минусинской геохимической — С. М. Курбатов, Алтайско-Кузнецкой геохимической — П. И. Лебедев, Озерной геохимической — А. В. Николаев.

Обсуждался вопрос об участии Академии наук в организации научно-исследовательского дела в Таджикистане. Решено: провести работы по проблемам экологического районирования Таджикской ССР поручить СОПС; организацию сейсмо-геологической экспедиции поручить Сейсмологическому институту, руководство почвенными исследованиями — Почвенному институту.

ПФА РАН, ф. 2, оп. 1-1931, д. 82, л. 71, 73, 75—77; Документы по истории АН. 2. С. 158.

19 марта

Президиум Комитета по заведованию учеными и учебными учреждениями ЦИК СССР принял постановление о рекомендациях подведомственным учреждениям (АН СССР, АН УССР, АН БССР, ВАСХНИЛ) при подготовке тезисов докладов.

Организация науки. 2. С. 61.

23 марта

Президиум рассмотрел Положение об Энергетическом институте.

Принято решение о создании фольклорной секции в Институте по изучению народов СССР.

Заслушано отношение ВОКС об участии Академии во 2-м Международном конгрессе по истории науки и техники. Письмо направлено председателю Комиссии по истории знаний на заключение.

Академики Н. С. Курнаков, И. М. Губкин и А. Е. Ферсман делегированы в качестве представителей Академии наук на 2-ю Всесоюзную газовую конференцию, которая состоится 2 апреля в Ленинграде.

В связи с арестом академика П. П. Лазарева временное исполнение обязанностей директора Физической и геофизической лаборатории возложено на Н. Т. Федорова.

ПФА РАН, ф. 2, оп. 1-1931, д. 31, л. 55, 55 об., 56 об., 57 об.

24 марта

В Большом конференц-зале состоялся слет ударников науки. Премированы 11 лучших ударников, среди них — директор Сейсмологического института П. М. Никифоров, научные сотрудники, аспиранты, технические работники. К слету выпущен очередной номер газеты «За социалистическую реконструкцию Академии наук».

Фронт науки и техники. 1931. № 4—5. С. 74—75.

30 марта

Академик Н. И. Вавилов направил письмо С. М. Кирову, в котором возражал против планов включения Всесоюзного географического общества в состав Ленинградского университета и обосновывал необходимость сохранения его самостоятельности.

Николай Иванович Вавилов: Из эпистолярного наследия. С. 101—103.

Март

Началось издание журнала «Вестник Академии наук СССР» — органа Президиума АН СССР.

Вестник АН СССР. 1931. № 1. С. 75.

Сейсмологический институт переехал в новое здание по адресу Волховский переулок, 3. Началось хозяйственное и научно-техническое оборудование помещений.

Вестник АН СССР. 1931. № 1. Стб. 42; № 4. Стб. 55—58.

К 1 апреля

В Академии наук коллектив ВАРНИТСО насчитывал 38 членов (в том числе 5 академиков) и 21 кандидата.

Фронт науки и техники. 1931. № 4—5. С. 69.

3 апреля

Президиум по ходатайству Академии истории материальной культуры согласился на передачу археологических коллекций Константинопольского археологического института в Эрмитаж, а литературы — в Академию истории материальной культуры.

Решено передать библиотеку КЕПС в БАН.

Президиум делегировал на 1-й Краевой научно-исследовательский съезд Восточной Сибири представителей Академии: академика А. Е. Ферсмана, Г. Ю. Верещагина, А. П. Воробьева.

Кандидатура академика В. А. Кистяковского выдвинута для участия в конференции по борьбе с коррозией металлов, организуемой Северогерманским обществом культуры и техники.

Возбуждено ходатайство перед Ленсоветом о сохранении права на заборную книжку 1-й категории группы «Б» за действительными членами Академии наук, членами-корреспондентами и почетными членами, служащими в Академии, а также за ее аспирантами.

ПФА РАН, ф. 2, оп. 1-1931, д. 82, л. 87, 87 об., 89, 89 об., 91.

4 апреля

Академик И. П. Павлов направил в СНК СССР просьбу о выделении дополнительных средств (184 960 руб.) на достройку Биологической станции в Колтушах Ленинградской области, на базе которой проводил эксперименты о законах наследования высшей нервной деятельности.

Академия наук в решениях Политбюро. С. 103.

6—11 апреля

В Москве проходила I Всесоюзная конференция по планированию научно-исследовательских работ. Конференцию открыл Н. И. Бухарин, который выступил с докладом «О планировании научно-исследовательской работы». Среди докладчиков — академики В. П. Волгин, И. М. Губкин, А. Ф. Иоффе, Г. М. Кржижановский, А. Е. Ферсман и другие ученые.

I Всесоюзная конференция по планированию научно-исследовательской работы 6—11 апреля. Стенографический отчет. М.; Л., 1931.

13 апреля

Президиум не согласился с сокращением лимита, предоставляемого Академии наук для выписки иностранной литературы. Решено просить Комитет по заведованию учеными и учебными учреждениями ЦИК СССР об увеличении средств.

Академики В. Ф. Миткевич и А. Ф. Иоффе командированы в Москву для участия в совещании по вопросам генерального плана электрификации СССР, которое запланировано на 5 мая.

ПФА РАН, ф. 2, оп. 1-1931, д. 31, л. 77 об., 78.

15 апреля

Политбюро ЦК ВКП(б) разрешило отпуск средств на достройку Биологической станции в Колтушах в размере 184 960 руб. из резервного фонда СНК СССР.

Академия наук в решениях Политбюро. С. 102.

16 апреля

Особое совещание при Коллегии ОГПУ рассмотрело дело по обвинению Д. Б. Рязанова по ст. 58-4 УК; принято решение о высылке его в Саратов на 3 года, считая срок ссылки с 16 февраля 1931 г.

Рокитянский Я., Мюллер Р. Красный диссидент. С. 345.

16—23 апреля

В Архангельске состоялась Вторая конференция по изучению производительных сил Северного края. В работе участвовала Полярная комиссия Академии наук.

Бюллетень Арктического института. 1931. № 6. С. 97.

18 апреля

В. И. Вернадский писал В. Л. Комарову о значительном ухудшении условий научной работы в Академии и положения в ней академиков, высказывался за улучшение условий труда и быта ученых.

Вестник АН СССР. 1990. № 5. С. 85—86.

Сектор науки Наркомпроса направил в Академию наук письмо о предстоящем совещании по вопросам научно-исследовательской работы в области математики и механики с просьбой обсудить повестку дня.

Организация науки. 2. С. 148—149.

21 апреля

Тройка ПП ОГПУ Ленинградского военного округа вынесла приговор в отношении арестованных сотрудников Детскосельской станции Всесоюзного института растениеводства, обвинявшихся в создании эсеровской террористической группы. Г. А. Левитский, член-корреспондент Академии наук, заведующий лабораторией цитологии ВИР, был приговорен к ссылке в Сибирь.

К биографии Г. А. Левитского // Память: исторический сборник. Вып. 4. М., 1979; Париж, 1981. С. 467.

22—30 апреля

В Иркутске состоялся I Краевой Восточно-Сибирский съезд по изучению производительных сил края. В нем участвовали представители Академии В. А. Обручев, А. Е. Ферсман, Г. Ю. Верещагин, П. М. Никифоров и другие ученые. А. Е. Ферсман выступил с докладом «Новые геохимические идеи в Монголо-Охотском поясе».

Вестник АН СССР. 1931. № 6. Стб. 57—58; ПФА РАН, ф. 2, оп. 1-1931, д. 33, л. 101, 103.

24 апреля

Президиум утвердил проект правил хранения коллекций в музеях Академии наук.

Утвержден список 11 досрочно выпускаемых аспирантов приема 1929 г.

ПФА РАН, ф. 2, оп. 1-1931, д. 31, л. 84, 87.

Состоялось собрание сотрудников Почвенного, Физико-математического, Сейсмологического и Геологического институтов. Подписаны договора о со-

циалистическом соревновании между Сейсмологическим и Физико-математическим, Почвенным и Сейсмологическим, Почвенным и Геологическим институтами.

Вестник АН СССР. 1931. № 4. Стб. 52.

25 апреля

Политбюро ЦК ВКП(б) разрешило поездку академику А. П. Карпинскому в Палермо для участия в праздновании 50-летия Итальянского геологического общества, которое должно было отмечаться 29 апреля.

Одобрено предложение Н. И. Бухарина о посылке делегации в Лондон на Международный конгресс по истории науки и техники.

Академия наук в решениях Политбюро. С. 105, 106.

26—30 апреля

Состоялась сессия АН СССР.

ПФА РАН, ф. 2, оп. 1-1931, д. 31, л. 81, 82.

25—30 апреля

В Ленинграде состоялась 1-я Всесоюзная конференция по изучению Солнца и солнечной энергии, организованная Комиссией по исследованию Солнца Академии наук. Основное внимание конференция уделила проблемам изучения солнечной энергии в геофизике.

Вестник АН СССР. 1931. № 4. Стб. 7; № 6. Стб. 55—57; Документы по истории АН. 2. С. 164.

26 апреля

Состоялось заседание Энергетической секции СОПС, посвященное вопросу о создании Энергетического института при Академии наук. Решено возбудить ходатайство перед президиумом Академии наук об организации института как исследовательского учреждения и как главнейшего научно-исследовательского центра СССР. Образовано организационное бюро Энергетического института под председательством академика Г. М. Кржижановского.

Организация науки. 2. С. 213.

27 апреля

Общее собрание Академии наук приветствовало академика С. А. Чаплыгина в связи с 40-летием его научной деятельности. Принято решение о печатании полного собрания сочинений С. А. Чаплыгина в академическом издании под редакцией автора.

Утвержден проект договора о социалистическом соревновании на 1931/32 г. между пятью академиями: Академией наук СССР, Всеукраинской и Белорусской академиями наук, Комакадемией и ВАСХНИЛ.

Поддержано решение ОМЕН от 26 апреля 1931 г. о слиянии Ботанического сада с Ботаническим музеем, решено присвоить новому учреждению название Института ботаники.

Принято решение о слиянии Ботанической, Зоологической и Биологической ассоциаций в единую Биологическую ассоциацию.

ПФА РАН, ф. 1, оп. 1-1931, д. 257, л. 16, 16 об., 17.

28 апреля

На заседании Общего собрания принято постановление об основных проблемах плана работы АН СССР на 1932 г.

Утверждены положения об Энергетическом институте, Институте ботаники, Институте славяноведения.

Решено преобразовать Антирелигиозную выставку в постоянный Музей по истории религии.

Принято решение провести в 1932 г. экспедицию в районы проживания одного из примитивных народов земного шара для сбора материалов по первобытному коммунизму, семьи и верований.

Академик Г. А. Надсон утвержден вторым заместителем академика-секретаря ОМЕН, академик А. С. Орлов — вторым заместителем академика-секретаря ООН.

Утвержден состав бюро Биологической ассоциации во главе с В. Л. Комаровым.

ПФА РАН, ф. 1, оп. 1-1931, д. 257, л. 16, 19—20 об., 21, 21 об., 22—29.

29 апреля

Президиум решил возбудить ходатайство перед Ленсоветом о содействии в полном восстановлении квартиры А. С. Пушкина (Мойка, 12) в прежнем виде. Институту новой русской литературы поручено составить соответствующий проект и смету.

Рассмотрены организационные вопросы о форме участия Академии наук в чествовании А. М. Горького в связи с его приездом в Советский Союз. Решено организовать общеакадемический вечер 4 мая, делегировать академиков А. Н. Самойловича, Н. Я. Марра, С. Ф. Ольденбурга, А. С. Орлова и старшего ученого хранителя Института новой русской литературы Г. Е. Горбачева для участия во встрече А. М. Горького.

Ученому хранителю Института востоковедения Н. Н. Поппе разрешено принять на себя руководство лингвистическими работами на территории Бурято-Монгольской АССР взамен намеченной его поездки в Танну-Тувинскую республику.

ПФА РАН, ф. 2, оп. 1-1931, д. 82, л. 109, 110, 114.

В рамках сессии Академии наук прошло торжественное заседание, посвященное 75-летию со дня смерти Генриха Гейне. Открыл заседание акаде-

мик Н. С. Державин. Выступили А. В. Луначарский с докладом «Гейне-мыслитель», М. Н. Розанов — «Гейне-лирик» и Н. И. Бухарин — «Гейне и коммунизм».

ПФА РАН, ф. 2, оп. 1-1931, д. 26, л. 283—314; д. 30, л. 7, 12 об.

В Ленинграде скончался академик Е. Ф. Карский.

Вестник АН СССР. 1931. № 4. Стб. 21—26.

1 мая

В Ленинграде в Московско-Нарвском доме культуры открылась выставка «Преследование книги как метод классовой борьбы», организованная Музеем книги, документа и письма при содействии БАН.

Вестник АН СССР. 1931. № 8. Стб. 31—35.

3 мая

СНК СССР принял постановление «Об образовании при СНК СССР Комиссии содействия ученым». Центральная комиссия по улучшению быта ученых при СНК РСФСР (ЦЕКУБУ) была реорганизована в Комиссию содействия ученым при СНК СССР. Главными задачами комиссии были содействие ученым в научно-исследовательской работе (помощь в издании трудов, выписка литературы из-за границы) и улучшение материально-бытового положения.

СЗ. 1931. Отд. I. № 26. Ст. 212.

5 мая

Политбюро ЦК ВКП(б) утвердило делегацию на II Международный конгресс по истории науки и техники в Лондоне. В состав делегации вошли: Н. И. Бухарин, Г. М. Кржижановский, А. Ф. Иоффе, В. Ф. Миткевич, И. П. Павлов (условно), М. И. Рубинштейн, Э. Я. Кольман, Б. М. Гессен, Б. М. Завадовский. Всем участникам предложено заранее написать и представить тексты докладов к 5 июня.

Академия наук в решениях Политбюро. С. 107.

В. И. Вернадский участвовал в работе I Международного съезда по изучению радиоактивности.

Материалы к истории АН. С. 99.

7 мая—7 июля

Академик А. П. Карпинский находился в заграничной командировке в Германии и Италии для участия в праздновании 50-летнего юбилея Итальянского геологического общества. Во время поездки Карпинский принял участие в годичном собрании Римской Академии наук, членом которой он являлся.

Романовский С. И. А. П. Карпинский. С. 429.

10 мая

Коллегия ОГПУ пересмотрела решение тройки ОГПУ Ленинградского военного округа от 10 февраля 1931 г. о расстреле 29 человек, осужденных 10 февраля по «академическому делу». Коллегия приговорила: к расстрелу — В. Ф. Пузинского, П. И. Зиссермана, Я. П. Купреянова, Ю. А. Вержбицкого, А. С. Путилова, А. А. Кованько; к расстрелу с заменой на 10 лет лагерей — Г. С. Габаева, В. В. Гельмерсена, С. П. Шестерикова, Б. Н. Молаева, Я. Я. Майхровского, С. К. Пилкина, А. И. Заозерского, Г. П. Соколова, А. Ф. Малова; к 10 годам лагерей — Ф. А. Розенберга, А. В. Бородина, Г. Н. Соколовского, Ф. Ф. Скрибановича, М. Д. Беляева, Я. Н. Ростовцева, С. С. Абрамовича-Барановского; к 5 годам лагерей — Н. П. Анциферова, М. М. Гирса, А. Н. Шебунина; 3 человека — к высылке на 10 лет.

Перченок Ф. Ф. «Дело Академии наук». С. 226; Академическое дело. 1. С. 48.

12 мая

В. И. Вернадский направил в Центральный исторический архив письмо об охране материалов, остающихся после смерти ученых.

ПФА РАН, ф. 154, оп. 1-1931, д. 47, л. 8—9.

13 мая

Президиум решил организовать экстренную сессию Академии наук с 15 по 25 июня в Ленинграде и Москве.

Рассмотрено обращение Далькрайисполкома об организации на Дальнем Востоке филиала АН СССР и выразил принципиальное согласие.

Доложено постановление президиума ЦИК СССР об утверждении Музея истории религии в числе самостоятельных учреждений Академии. Создано организационное бюро в составе академика Н. Я. Марра (председатель), академика С. Ф. Ольденбурга, В. Г. Богораза, Н. М. Маторина и С. Б. Волынского.

Рассмотрено ходатайство академика А. Е. Чичибабина о продлении ему заграничного отпуска до осени 1931 г. Решено передать заявление в Комитет по заведованию учеными и учебными учреждениями ЦИК СССР для дальнейшего рассмотрения.

ПФА РАН, ф. 2, оп. 1-1931, д. 82, л. 116, 117, 122—123.

Директор Демографического института И. М. Виноградов направил в президиум Академии наук отказ на участие института в Международном демографическом конгрессе, созываемом с 7 по 10 сентября в Риме. Отказ был мотивирован напряженной организационной работой «крайне ограниченного ученого персонала» института.

ПФА РАН, ф. 2, оп. 1-1931. д. 34. л. 23.

15 мая

Политбюро ВКП(б) удовлетворило просьбу Г. М. Кржижановского об исключении его из состава делегации на II Международный конгресс по истории науки и техники в связи с перегруженностью работой.

Академия наук в решениях Политбюро. С. 108.

Завершилась Ижорская лингвистическая экспедиция, организованная Яфетическим институтом Академии наук, продолжавшаяся два месяца. Целью исследований было определение стадии развития ижорского языка.

Советская этнография. 1931. № 1—2. С. 184—185.

19 мая

Академик Н. И. Вавилов избран президентом Всесоюзного географического общества.

Н. И. Вавилов. Документы и фотографии. С. 104.

20 мая

На заседании Политбюро ВКП(б) дано разрешение на созыв 10 сентября в Ленинграде Международной конференции ассоциации по изучению четвертичных отложений Европы.

Академия наук в решениях Политбюро. С. 108.

23 мая

Президиум Академии наук принял постановление — приступить к созданию ряда комплексных исследовательских баз Академии и сети специальных исследовательских станций, объединенных вокруг этих баз. Подготовка плана организации баз и станций возложена на комиссию в составе И. М. Губкина, В. Л. Комарова, П. М. Никифорова, А. Н. Самойловича и др. Она получила наименование Комиссии по базам. Возглавил ее академик В. Л. Комаров. Признано необходимым в первую очередь организовать такие базы и станции в пределах Западной и Восточной Сибири, Дальнего Востока.

Утвержден договор СОПС с Главным управлением лагерей ОГПУ на производство работ по изучению вечной мерзлоты в Печорском угольном бассейне в связи с шахтным строительством.

Признано желательным участие Академии в Международном конгрессе по колониальной истории, в качестве докладчика направить директора Музея антропологии и этнографии Н. М. Маторина. Утверждена тема выступления «Значение исследования примитивных культур для науки и задачи Академии наук СССР в этом направлении».

ПФА РАН, ф. 2, оп. 1-1931, д. 31, л. 119—121.

25 мая

Политбюро ЦК ВКП(б) удовлетворило просьбу Комитета по заведованию учеными и учебными заведениями ЦИК СССР о продлении академику В. Н. Ипатьеву заграничной командировки до осени 1931 г.

Академия наук в решениях Политбюро. С. 108.

27 мая

Состоялось специальное совещание Полярной комиссии Академии наук, посвященное вопросам геологического изучения Новой Земли.

Отчет АН за 1931 г. С. 72.

1 июня

В Харькове скончался академик В. П. Бузескул.

Вестник АН СССР. 1931. № 6. Стб. 37—38.

3 июня

Президиум принял решение об организации особого Комитета по научной консультации и пропаганде.

Обсужден протокол заседания Комиссии по вопросу об организации комплексных научно-исследовательских баз и станций на окраинах. Решено запросить ряд институтов Академии наук о местах, где желательно организовать станции, наметить главные базы в городах Хабаровске, Иркутске, Новосибирске, Свердловске, Алма-Ате, Ташкенте, Ашхабаде, Ростове и Сталинабаде, выделив в первую очередь базы в Хабаровске, Иркутске, Новосибирске и Свердловске. Признано желательным, чтобы существующий в Тифлисе ЗИАИ стал комплексным.

Выражено желание участия Академии в XIII Международном географическом конгрессе, созываемом 16—24 сентября в Париже.

Доложено отношение Комакадемии о выделении представителя Академии в Комиссию по присуждению премии им. В. И. Ленина. Решено просить об участии академика А. Н. Баха.

Представлено письмо (предложение) академика В. И. Вернадского о продаже его библиотеки Академии наук. Президиум согласился с предложением и поручил И. И. Яковкину оценить библиотеку, после чего внести вопрос в президиум повторно.

Утвержден состав Комиссии по изучению сатирического жанра в количестве 10 человек, среди них — В. А. Десницкий, М. К. Азадовский, М. А. Гуковский и др.

ПФА РАН, ф. 2, оп. 1-1931, д. 31, л. 126—126 об., 127, 127 об., 128.

4—6 июня

В Академии наук прошла конференция по литературоведению и русскому языку с участием внеакадемических учреждений. Обсуждались планы работ Института новой русской литературы, Комиссии по изучению сатирического жанра, Комиссии по древнерусской литературе и Комиссии по русскому языку.

Отчет АН за 1931 г. С. 162.

5 июня

Академик Н. И. Вавилов в соответствии с решением Политбюро ЦК ВКП(б) включен в состав советской делегации на II Лондонский Международный конгресс по истории науки и техники в связи с тем, что из состава делегации выбыли Г. М. Кржижановский и И. П. Павлов.

Политбюро ЦК ВКП(б) поддержало просьбу Академии о созыве июньской сессии в Москве.

Академия наук в решениях Политбюро. С. 109.

7—9 июня

В Академии наук состоялась этнографическо-лингвистическая конференция с участием внеакадемических учреждений. Обсуждались планы работ Яфетического института, Закавказского историко-археологического института, Института по изучению народов СССР, Музея антропологии и этнографии.

Отчет АН за 1931 г. С. 162.

10 июня

Президиум Комитета по заведованию учеными и учебными учреждениями ЦИК СССР постановил нецелесообразным посылать представителей Академии в Англию на празднование 100-летнего юбилея открытия электромагнитной индукции тока М. Фарадеем (21 сентября) и 100-летия со дня рождения Дж. Максвелла (1—2 октября).

ПФА РАН, ф. 2, оп. 1-1931, д. 34, л. 131.

12 июня

Академик Н. И. Вавилов от имени Академии наук направил американскому генетику К. Бриджесу приглашение на работу в Советский Союз в течение осени 1931—зимы 1932 гг. В письме оговаривались условия работы и оплаты.

У истоков академической генетики. С. 533—534.

13 июня

На заседании президиума одобрено предложение академика Н. Я. Марра о создании в Академии наук Лингвистического института.

По представлению Института востоковедения проведены реорганизация структуры и пересмотр работы институтских кабинетов. Среди принятых мер — упразднение турецкого кабинета и создание на его базе двух новых: по изучению Средней Азии и изучению Турции.

Решено организовать при СОПС картографическое бюро для объединения картографических работ.

Академик В. Л. Комаров делегирован в оргкомитет Всесоюзного съезда по охране природы.

ПФА РАН, ф. 2, оп. 1-1931, д. 31, л. 131, 131 об., 132, 133 об.

16 июня

Секретариат ЦИК СССР удовлетворил ходатайство АН СССР об увеличении числа технических кафедр на три (с 4 до 7).

Документы по истории АН. 2. С. 149.

16—17 июня

В Академии наук состоялась конференция по обсуждению планов работы Института востоковедения.

Отчет АН за 1931 г. С. 162.

17—27 июня

В Париже состоялась VI Международная конференция по большим электрическим системам. От Советского Союза было представлено два доклада, в том числе члена-корреспондента А. А. Чернышева.

Социалистическая реконструкция и наука. 1931. Вып. 1. С. 209.

19 июня

Геоморфологический институт выступил с инициативой провести в СССР, в Ленинграде, XIV Международный географический конгресс. Об этом было подано письмо председателю географической группы академику В. Л. Комарову.

ПФА РАН, ф. 2, оп. 1-1931, д. 34, л. 53.

20 июня

Газета «За социалистическую реконструкцию Академии наук СССР» стала выходить под заголовком «За социалистическую науку».

Вестник АН СССР. 1931. № 6. Стб. 68—69.

21—27 июня

В Москве работала чрезвычайная выездная сессия АН СССР — первая выездная сессия, работавшая вне Ленинграда. Она была посвящена теме

«Что может дать наука для осуществления лозунга „Догнать и перегнать капиталистические страны"». Обсуждались доклады, касающиеся важнейших проблем развития науки и техники: Н. И. Бухарин — «Наука СССР на перевале всемирной истории», И. М. Губкин — «Естественные богатства СССР и их использование», А. Н. Крылов — «Прикладная математика и ее значение для техники» и др.

Во время сессии ученые посетили ряд промышленных предприятий Москвы и Московской области, где выступили с лекциями и докладами о достижениях советской науки и техники.

Сессия приняла постановление о создании комплексных баз АН СССР в ряде регионов страны, расширении исследований в области химических и технических наук.

На заседании Общего собрания 27 июня принято решение о новом увеличении числа технических кафедр на 5 единиц (с 7 до 12).

ПФА РАН, ф. 1, оп. 1-1931, д. 257, л. 30—45; Вестник АН СССР. Внеочередной номер. Чрезвычайная сессия в Москве. 21—27 VI 1931 г.; Организация науки. 2. С. 217.

27 июня—3 июля

В Лондоне проходил II Международный конгресс по истории науки и техники, организованный Международным комитетом по истории науки. С докладами выступили советские делегаты: Н. И. Вавилов («Проблема происхождения мирового земледелия в свете новейших исследований»), А. Ф. Иоффе («Физика и технология»), В. Ф. Миткевич («Работы Фарадея и новейшее развитие применений электрической энергии»), М. И. Рубинштейн («Наука, техника и экономика при капитализме и в Советском Союзе»), Б. М. Завадовский («„Физическое" и „биологическое" в процессе эволюции органического мира») и другие ученые.

Социалистическая реконструкция и наука. 1931. Вып. 1. С. 196—208.

1 июля

Президиум подвел итоги чрезвычайной сессии АН СССР, проходившей в Москве. На академика А. Н. Самойловича, и. о. непременного секретаря, возложена персональная ответственность за сбор и обработку материалов, касающихся сессии. Избрана комиссия в составе В. Л. Комарова, А. Н. Самойловича, В. А. Кистяковского, П. М. Никифорова и Е. М. Пружанской по разработке и проведению в жизнь пожеланий, высказанных на сессии.

Утвержден проект положения о Комитете научной консультации и пропаганды при президиуме.

Доложено постановление Комитета по заведованию учеными и учебными учреждениями ЦИК СССР об организации Института славяноведения.

Академики И. М. Губкин и А. Н. Самойлович отказались от заграничных командировок. Ученые не смогли подготовить доклады в связи с тем, что поздно решен вопрос об участии И. М. Губкина и в связи с нерешенностью вопроса о А. Н. Самойловиче.

Академики Г. М. Кржижановский, А. Ф. Иоффе и В. Ф. Миткевич делегированы на съезд по энергетике Западно-Сибирского края, академик И. М. Губкин — на энергетический съезд Центральночерноземной области.

П. М. Никифоров делегирован на организуемое МОПР собрание протеста против казни восьми негров в Америке.

Академик Н. С. Державин доложил, что областной отдел народного образования хотел бы передать в ведение Академии наук Пушкинский заповедник и организовать там «Дом отдыха и работы» для научных работников Академии.

Вестник АН СССР. 1931. Внеочередной номер. Чрезвычайная сессия в Москве. Стб. 124; ПФА РАН, ф. 2, оп. 1-1931, д. 31, л. 139, 139 об., 140—141 об.

АН СССР направила в Комитет по заведованию учеными и учебными учреждениями ЦИК СССР письмо с просьбой об увеличении числа технических кафедр с 7 до 12.

Документы по истории АН-2. С. 173.

3 июля

Академик Н. Я. Марр отказался от участия во II Международном лингвистическом конгрессе, созываемом в августе в Женеве.

ПФА РАН, ф. 2, оп. 1-1931, д. 34, л. 80.

11 июля

Президиум утвердил проект положения о Музее истории религии. И. о. директора назначен В. Г. Богораз.

По представлению Комиссии по истории знаний президиум решил выделить 10 000 руб. для организации Музея по истории науки и техники.

Доложено заявление художника В. А. Фролова о необходимости закончить реставрацию мозаики М. В. Ломоносова «Полтавская баталия», находящейся в главном вестибюле Академии наук. Решено заключить договор для окончания работ.

Заслушано заявление вдовы О. А. Лаппо-Данилевской об опубликовании материалов и рукописей покойного члена-корреспондента Академии наук И. А. Лаппо-Данилевского. Решено издать рукописи в Академии наук под редакцией академиков И. М. Виноградова и А. Н. Крылова, просить НКИД о содействии О. А. Лаппо-Данилевской в пересылке рукописей через дипломатическую почту.

ПФА РАН, ф. 2, оп. 1-1931, д. 31, л. 144, 146, 147, 151—153.

12 июля—6 сентября

Бурято-Монгольская антропологическая экспедиция МАЭ проводила исследования среди русского и бурятского населения Кяхтинского аймака (пос. Палканово, Чикойский завод, Кяхта), в Улан-Уде; несколько дней участники экспедиции работали в Иркутском архиве.

Материалы Бурято-Монгольской антропологической экспедиции 1931 года. Ч. 1. Обзор работ экспедиции. Л., 1933. С. 7—11.

16 июля—5 августа

Соляная экспедиция, организованная Институтом физико-химического анализа Академии наук, проводила исследования озер в дельте Волги.

Журнал прикладной химии. 1932. Т. 5, вып. 1. С. 131—148.

Середина июля—начало октября

Работала экспедиция Ботанического музея Академии наук в районах Большеземельской и Малоземельской тундр для изучения оленьих пастбищ.

Бюллетень Арктического института. 1931. № 11. С. 213—215.

17 июля—27 сентября

Академик В. Л. Комаров находился в командировке в Дальневосточном крае. В Хабаровске, Никольске-Уссурийском и Владивостоке он читал лекции о деятельности Академии наук, в Далькрайплане проводил работу по организации ее Дальневосточного отделения.

Отчет АН за 1931 г. С. 15.

21 июля

Президиум Академии наук направил Н. М. Маторина в качестве своего представителя в оргкомитет по подготовке всесоюзной этнографической экспедиции.

Профессору Н. Е. Ермилову разрешены поездка в Дрезден на VIII Международный фотографический съезд и выступление с докладом «К истории изобретения фотографии Ньепсом и Дагером» по материалам БАН.

ПФА РАН, ф. 2, оп. 1-1931, д. 31, л. 154, 157.

27 июля

Академик А. П. Карпинский приветствовал в Академии наук английских ученых во главе с Дж. Хаксли.

Романовский С. И. А. П. Карпинский. С. 429.

30 июля

На заседании Комитета по заведованию учеными и учебными учреждениями ЦИК СССР заслушан доклад А. Н. Самойловича об итогах московской выездной сессии АН СССР и принято постановление об организации филиалов и баз Академии. Признано необходимым в первую очередь организовать комплексные базы в Свердловске, Новосибирске, Ташкенте, Хабаровске и Иркутске.

Организация науки. 2. С. 173.

31 июля

Президиум Комитета по заведованию учеными и учебными учреждениями ЦИК СССР постановил не отправлять представителей Академии наук на XVIII Международный конгресс ориенталистов, созываемый 7—12 сентября в Лейдене (Голландия).

ПФА РАН, ф. 2, оп. 1-1931, д. 34, л. 140.

3 августа

Академик Д. Н. Прянишников направил письмо председателю Комитета по заведованию учеными и учебными заведениями ЦИК СССР А. В. Луначарскому с ходатайством о заграничной командировке в Германию, необходимой для выступления с докладами в Бреславльском университете, и в Англию для посещения Ротемстедской станции.

Академия наук в решениях Политбюро. С. 114—116.

5 августа

На заседании Политбюро ЦК ВКП(б) утверждено постановление СНК СССР об отпуске 23 000 руб. биогеохимической лаборатории АН СССР для завершения работ академика В. И. Вернадского по исследованию геохимической энергии жизни.

Академия наук в решениях Политбюро. С. 111.

6 августа

Постановлением СНК СССР академик И. М. Губкин назначен членом ВСНХ.

СЗ. 1931. Отд. II. № 13. Ст. 188.

7 августа

Президиум ЦИК СССР принял постановление о награждении С. В. Лебедева орденом Ленина «за особо выдающиеся заслуги по разрешению проблемы получения синтетического каучука».

СЗ. 1931. Отд. II. № 13. Ст. 180.

8 августа

Коллегия ОГПУ вынесла приговоры главным обвиняемым по делу «Всенародного союза борьбы за возрождение свободной России». С. Ф. Плато-

нов, Е. В. Тарле, Н. П. Лихачев, М. К. Любавский, С. В. Рождественский, С. В. Бахрушин, Д. Н. Егоров, А. И. Андреев, П. П. Аникеев, Ю. В. Готье, А. И. Яковлев, В. И. Пичета, А. Н. Криштофович, П. И. Полевой, Д. Н. Бенешевич, С. А. Лобанов, А. А. Зеленецкий, М. А. Клэр приговорены к высылке на 5 лет; А. Г. Вульфиус — к высылке на 3 года; Н. В. Измайлов, В. Н. Бенешевич, А. М. Мерварт, А. А. Петров, Г. Г. Гульбин, Л. А. Мерварт — к 5 годам лагерей; Т. А. Корвин-Круковская, Н. М. Окинин, Т. И. Блумберг-Коган, П. П. Бабенчиков — к 3 годам лагерей.

С. Ф. Платонова выслали в Самару, Н. П. Лихачева — в Астрахань, М. К. Любавского — в Уфу, Е. В. Тарле — в Алма-Ату, С. В. Бахрушина — в Семипалатинск, Д. Н. Егорова — в Ташкент, С. В. Рождественского — в Томск, В. И. Пичету — в Вятку, А. Г. Вульфиуса — в Омск, А. И. Андреева — в Красноярск. (Все осужденные по делу «Всенародного союза борьбы за возрождение свободной России» полностью реабилитированы определением Военной коллегии Верховного суда СССР от 20 июля 1967 г. — *Сост.*).

Академическое дело. 1. С. 48, 74; *Брачев В. С.* «Дело историков». С. 96.

10 августа

Президиум ЦИК СССР одобрил предложение Академии наук о создании сети комплексных научно-исследовательских баз в тех районах, где по единому народнохозяйственному плану осуществляется особо интенсивное строительство.

Организация науки. 2. С. 174.

В Тринсе (Австрия) скончался почетный член Академии наук Р. фон Веттштейн.

Вестник АН СССР. 1931. № 8. Стб. 38.

15 августа—5 октября

Памирская экспедиция Академии наук проводила рекогносцировочные работы по разведке золотоносных пород в долине Мук-Су, Хингоу и в части хребта Петра I. В задачу входило составление точного географического описания района на основе картографического изучения.

Вестник АН СССР. Внеочередной номер. Экспедиции АН СССР в 1931 г. Стб. 5—14.

17 августа

На станции Сиверской Ленинградской области скончался академик Б. Я. Владимирцов.

Вестник АН СССР. 1931. № 8. Стб. 11—18.

18 августа

Комитет по заведованию учеными и учебными учреждениями ЦИК СССР решил отказаться посылать представителей научных учреждений СССР на Международный конгресс по колониальной истории, созываемый в сентябре в Париже.

ПФА РАН, ф. 2, оп. 1-1931, д. 34, л. 258.

20 августа

Политбюро ЦК ВКП(б) разрешило перенести срок созыва международной конференции по изучению четвертичных отложений Европы с сентября на 1932 г., приурочив ее к 50-летию геологоразведочной службы в СССР. Утверждено постановление СНК СССР о выделении дополнительно 300 000 руб. на строительство общежития для аспирантов.

Академия наук в решении Политбюро. С. 111.

21 августа

В Алуште скончался академик С. П. Костычев.

Вестник АН СССР. 1931. № 8. Стб. 17—22.

23 августа—1 октября

Работала Селигеровская сапропелевая экспедиция, организованная СОПС. В ее задачу входило выяснить вопрос, имеются ли в оз. Селигер и близлежащих водоемах сапропелевые отложения.

Соловьев М. Селигеровская сапропелевая экспедиция Академии наук СССР // Горючие сланцы. 1932. № 4. С. 31—33.

29 августа—4 сентября

И. П. Павлов участвовал в работе V Международного неврологического конгресса в Берне.

Материалы к истории АН. С. 102.

1 сентября

Постановлением Ленинградского облисполкома все памятники, относящиеся к истории техники, переданы под наблюдение КИЗ.

Организация исследований по истории науки и техники. С. 49.

2—8 сентября

В Ленинграде проходила I Международная сессия Сейсмологического института Академии наук. На открытии с приветствиями к участникам выступили президент Академии наук А. П. Карпинский и вице-президент

Н. Я. Марр. Директор института, председатель сессии П. М. Никифоров сделал доклад «О социалистической науке и задачах I Международной сессии Сейсмологического института». На сессии выступили иностранные члены научного совета института: Г. Ангенгейстер, А. Борн, Э. Роте, Г. Штилле.

Вестник АН СССР. 1931. № 7. Стб. 53—54; № 8. Стб. 41—42.

2 сентября—3 января 1932 г.

Н. И. Вавилов находился в командировке (США, Канада, Мексика, Центральная Америка), участвовал в Международной конференции по экономике сельского хозяйства, проходившей в сентябре в Итаке, шт. Нью-Йорк.

Н. И. Вавилов в письмах. Т. 3. С. 439.

3 сентября

На заседании Особого совещания при Коллегии ОГПУ принято решение выслать академика П. П. Лазарева в Свердловск на три года.

Савина Г. А. Написано в подвалах ОГПУ // Вестник РАН. 1995. № 5. С. 453.

3—7 сентября

В заповеднике «Чапли» (с. Аскания-Нова) проходил I Всесоюзный съезд по охране природы и развитию природных ресурсов СССР. Академию наук представляли зоолог Б. С. Виноградов и профессор Н. М. Кулагин.

ПФА РАН, ф. 2, оп. 1-1931, д. 33, л. 372, 373.

9 сентября

Члены научного совета Сейсмологического института, участники Первой международной сессии института П. М. Никифоров, Д. И. Мушкетов, В. И. Шауро, А. Борн, Г. Ангенгейстер, Г. Штилле и Э. Роте, выехали в Крым и на Кавказ для обследования работ Крымской и Кавказской сетей региональных сейсмических станций и выяснения ряда геотектонических вопросов, связанных с движениями земной коры в бассейне Черного моря.

Вестник АН СССР. 1931. № 8. Стб. 42.

12 сентября

На заседании президиума доложено постановление Комитета по заведованию учеными и учебными учреждениями ЦИК СССР от 30 июля об организации в первую очередь научно-исследовательских баз в Свердловске, Новосибирске и Хабаровске.

Признано необходимым реорганизовать Закавказский историко-археологический институт в научно-исследовательский Институт кавказоведения и считать его базой Академии наук на Кавказе. Утвержден проект положения об Институте кавказоведения.

Рассмотрено ходатайство Комиссии по истории знаний о предоставлении ей права издавать серию биографических очерков, посвященным деятелям науки. Редакционно-издательскому совету поручено проработать вопрос.

По представлению КИЗ утверждена подкомиссия по созданию Музея истории науки и техники в составе академика В. Ф. Миткевича, М. А. Блоха, Н. М. Маторина, А. А. Чернышева, В. А. Каменского и М. А. Гуковского.

Представлено заявление Н. А. Морозова о передаче в ведение Академии наук его имения «Борок». Предложение одобрено.

Одобрено предложение Г. А. Гамова о поездке в Рим на Международный конгресс по строению ядра без ассигнований со стороны Академии. Окончательное решение вопроса передать в Комитет по заведованию учеными и учебными учреждениями ЦИК СССР.

ПФА РАН, ф. 2, оп. 1-1931, д. 31, л. 161, 163, 164, 168.

Постановлением Хибиногорского горсовета Академии наук выделен участок для организации Полярно-альпийского ботанического сада.

Хибинская горная станция. Сб. статей. Л., 1934. С. 8.

13—20 сентября

Академик А. Н. Северцов принял участие в работе конгресса Немецкого общества генетиков (Deutsche Vererbungsgesellschaft), который проходил в Мюнхене.

Отчет АН за 1931 г. С. 29.

14 сентября

На заседании Политбюро рассмотрены вопросы об участии советских ученых на международных конгрессах. Разрешена поездка академиков Н. С. Курнакова и И. М. Губкина, профессоров Н. М. Федоровского и М. С. Максименко на конгресс по индустриальной химии в Париж; академика А. Н. Самойловича и профессора Ю. М. Шокальского и А. Э. Клабе на географический конгресс в Париж; В. В. Адоратского, А. В. Луначарского, М. Б. Митина, Ф. А. Горохова, Э. Я. Кольмана, Е. Б. Пашуканиса на Берлинский конгресс, посвященный 100-летней годовщине смерти Гегеля.

Академия наук в решениях Политбюро. С. 112—113.

В Ленинград возвратилась Бурято-Монгольская экспедиция Академии наук, которая работала в Кяхтинском аймаке Бурято-Монгольской АССР.

Советская этнография. 1931. № 3—4. С. 209—210.

22 сентября

На заседании президиума утверждены проекты положений об Институте языка и мышления и Ассоциации институтов общественных наук.

ПФА РАН, ф. 2, оп. 1-1931, д. 31, л. 169.

25 сентября

В Берлине скончался почетный член Академии наук Э. Ф. В. У. фон Виламовиц-Мёллендорф.

Персон. состав. Кн. 1. С. 507.

28 сентября

Комитет по заведованию учеными и учебными учреждениями ЦИК СССР изменил свое постановление от 18 сентября 1931 г. Решено не посылать Г. А. Гамова на Международный конгресс физиков в Риме (10—18 октября) по персональному приглашению, ввиду того что советские научные учреждения не получили приглашения на участие в этом конгрессе.

ПФА РАН, ф. 2, оп. 1-1931, д. 34, л. 265.

Сентябрь

Академик П. П. Лазарев отправлен в ссылку в Свердловск (оставался там до февраля 1932 г.).

Репрессированные геологи. С. 81.

Академик Ф. Ю. Левинсон-Лессинг и профессор С. С. Кузнецов завершили обоснование строительства Севанской ГРЭС.

Кузнецов С. С. Франц Юльевич Левинсон-Лессинг. Л., 1969. С. 49.

2 октября

На заседании президиума утверждена комиссия по постройке здания Химического института Академии наук под председательством академика Н. С. Курнакова.

ПФА РАН, ф. 2, оп. 1-1931, д. 82, л. 195.

В целях разгрузки президиума от финансовых и административных вопросов создана Административно-хозяйственная комиссия под председательством В. Л. Комарова.

Отчет АН за 1931 г. С. 46.

3—6 октября

Состоялась сессия АН СССР.

Расписание работ сессий АН СССР на 1931 г. // Календарь-справочник АН СССР. 1931. Л., 1931. С. 7; Социалистическая реконструкция и наука. 1931. Вып. 2. С. 265—266.

6 октября

На заседании Общего собрания утвержден план издательских работ Академии наук на 1932 г.

Непременный секретарь В. П. Волгин довел до сведения постановление ЦИК и СНК СССР об увеличении числа кафедр по наукам: физическим — на 2, химическим — 1, техническим — 13; о сокращении числа кафедр по наукам: историческим — на 4, языка и литературы — на 3.

Принято постановление об упразднении Геохимической ассоциации, создании Географической ассоциации, преобразовании Закавказского историко-археологического института в Научно-исследовательский институт кавказоведения, Археографической комиссии — в Историко-археографический институт, Яфетического института — в Институт языка и мышления, Музея книги, документа и письма — в Институт книги, документа и письма.

Утверждены положения Института языка и мышления, Музея истории религии, Комитета научной консультации и пропаганды, Института кавказоведения, новое положение Комитета по подготовке научных кадров.

С докладом «Современное состояние Хибинской проблемы» выступил академик А. Е. Ферсман.

Утверждены руководители академических учреждений: И. П. Павлов — Физиологический институт, Г. М. Кржижановский — Энергетический институт, П. М. Никифоров — Сейсмологический институт, Б. А. Келлер — Институт ботаники, В. П. Ильинский — Соляная лаборатория, В. И. Вернадский — Биогеохимическая лаборатория, В. Л. Комаров — Тихоокеанский комитет, А. Е. Ферсман — Хибинская горная станция, Н. С. Державин — Институт славяноведения, В. Г. Богораз — Музей истории религии. Директором Института языка и мышления избран Н. Я. Марр.

ПФА РАН, ф. 1, оп. 1-1931, д. 257, л. 47, 47 об., 48, 48 об., 49; Положение о научно-исследовательском институте кавказоведения Академии наук СССР. Утверждено 6 октября 1931 г. [Тбилиси, 1931].

7 октября

Президиум рассмотрел вопрос о подготовке ноябрьской сессии Академии наук. Решено председателям групп к 18 октября подготовить вопрос о темах научных докладов на сессии, а также решен вопрос о том, на каких предприятиях Ленинграда было бы желательно выступить с докладами.

Заслушано постановление биологической группы о желательности организации палеонтологических раскопок в Монголии. Решено обратиться с этим предложением в Ученый комитет МНР.

ПФА РАН, ф. 2, оп. 1-1931, д. 22, л. 30; д. 31, л. 182, 183.

16 октября

Прошло заседание комиссии по подготовке выставки в рамках проведения ноябрьской сессии. Решено развернуть экспозицию в здании Академии и согласовать ее содержание с тематикой докладов, которые будут прочитаны.

ПФА РАН, ф. 2, оп. 1-1931, д. 22, л. 42.

17 октября

Академик Н. И. Вавилов направил письмо в президиум о приглашении американского профессора К. Бриджеса для чтения курса лекций по общей генетике в Лаборатории генетики АН СССР.

Николай Иванович Вавилов: Из эпистолярного наследия. С. 131—132.

18 октября

Комитет по заведованию учеными и учебными учреждениями ЦИК СССР включил Хибинскую горную станцию в число учреждений АН СССР.

Документы по истории АН. 2. С. 138.

30 октября

Президиум утвердил представителей Академии наук в оргкомитет по подготовке I Всесоюзного съезда астрономов в Одессе: А. А. Иванова, Б. В. Нумерова, П. М. Горшкова.

Решено послать приветствие от имени Академии по случаю пуска первой домны в Магнитогорске.

ПФА РАН, ф. 2, оп. 1-1931, д. 82, л. 215—216.

Октябрь

Завершено издание «Докладов Академии наук СССР, историко-филологическая серия», выходивших с 1924 г.

50 лет советской исторической науки. С. 157.

2 ноября

Академик Д. Н. Прянишников направил председателю ЦИК СССР М. И. Калинину письмо с просьбой о пересмотре дела находящегося в лагере агронома С. С. Геркена.

Соловьев Ю. И. Мужественная позиция академика Д. Н. Прянишникова // Трагические судьбы: репрессированные ученые Академии наук СССР. Сб. статей. М., 1995. С. 195—196.

6 ноября

Состоялось общегородское собрание научных работников Ленинграда, посвященное 14-й годовщине Октябрьской революции. С докладом о деятельности АН СССР выступил академик А. С. Орлов.

Вестник АН СССР. 1931. № 10. Стб. 21—32.

20 ноября

Президиум Академии наук обсуждал вопрос об организации базы Академии наук на Кавказе. Решено приступить к работе в 1932 г. биологическому сектору, почвенной секции почвенно-геологического и географического секторов.

ПФА РАН, ф. 2, оп. 1-1931, д. 82, л. 218—218 об.

22 ноября

Институт истории науки и техники организовал торжественное заседание, посвященное 100-летию со дня открытия М. Фарадеем электромагнитной индукции. С докладами выступили академики В. Ф. Миткевич — «Работы Фарадея в области электромагнитной индукции и их связь с его общими физическими воззрениями», В. А. Кистяковский — «Электрохимические и коллоидохимические исследования Фарадея» и др.

Архив истории науки и техники. 1. С. 230.

24 ноября

Подписан к печати первый номер журнала «Советская этнография» — органа издания АН СССР и Наркомпроса РСФСР. Ответсвенный редактор — Н. М. Маторин.

Советская этнография. 1931. № 1—2. С. 1—2, 198.

В Ташкенте в ссылке скончался член-корреспондент Академии наук Д. Н. Егоров.

In memoriam. С. 163.

25—30 ноября

В Ленинграде проходила чрезвычайная сессия Академии наук. Обсуждались проблемы изучения и развития производительных сил Ленинградской области. Рассматривались также вопросы, касающиеся организации филиалов и баз. Во время сессии академики посетили фабрики и заводы Ленинграда, где выступали с лекциями и докладами о достижениях советской науки и техники.

ПФА РАН, ф. 1, оп. 1-1931, д. 257, л. 80—96; Расписание занятий Чрезвычайной ноябрьской сессии Академии наук СССР 25—30 ноября 1931 г. Л., 1931; Труды ноябрьской сессии Академии наук СССР. 25—30/XI 31 г. Л., 1932.

25 ноября

На заседании Общего собрания утвержден план работы АН СССР на 1932 г. и тезисы по предварительной проработке плана ее работ на вторую пятилетку.

Лесной музей переименован в Институт по изучению леса.

ПФА РАН, ф. 1, оп. 1-1931, д. 257, л. 67, 68; Вестник АН СССР. 1933. № 2. Стб. 8.

26 ноября

Политбюро ЦК ВКП(б) рассмотрело вопрос об организации Тюя-Муюнского радиевого рудника, обязало Академию наук и «Союзгеологоразведку» принять непосредственное участие в разведочных работах.

Академия наук в решениях Политбюро. С. 116.

1 декабря

Президиум рассмотрел вопрос о создании оргкомитетов по базам Академии наук. Утверждены оргкомитеты: Дальневосточного филиала Академии наук в составе В. Л. Комарова, Ф. Ю. Левинсона-Лессинга, С. Г. Струмилина, В. Г. Глушкова, В. И. Николаева, Д. И. Щербакова и др.; по Западно-Сибирской базе — Н. С. Курнаков, А. Е. Ферсман, П. М. Никифоров, В. А. Зеленко и др.

Принято постановление о переводе всех академических учреждений на шестидневную рабочую неделю с твердыми выходными днями 6, 12, 18, 24 и 30-го числа каждого месяца. Продолжительность рабочего дня установлена с 10 до 16 ч 30 мин.

ПФА РАН, ф. 2, оп. 1-1931, д. 82, л. 229, 232.

8 декабря

Политбюро ЦК ВКП(б) утвердило комиссию по руководству очередными выборами в АН СССР; ее состав: А. С. Бубнов (председатель), Н. М. Шверник, И. А. Акулов, Н. И. Бухарин, Г. М. Кржижановский, М. А. Савельев, Н. А. Скрыпник, Н. Н. Рабичев, В. П. Волгин.

Академия наук в решениях Политбюро. С. 117.

11 декабря

На заседании президиума поддержано ходатайство Комиссии по истории знаний о вступлении ее в Международный комитет истории знаний. Решено сделать соответствующий взнос и направить в Комитет комиссаром по составлению синхронистической таблицы XVI в. академика А. С. Орлова и его помощником — профессора С. Н. Чернова.

Решено направить на I Всероссийскую конференцию по развитию языков народностей Крайнего Севера представителями Академии ученого секретаря Института языка и мышления Л. Г. Башинджагяна и аспиранта А. К. Боровкова.

Принято предложение художника И. И. Бродского нарисовать картину заседания ноябрьской сессии.

ПФА РАН, ф. 2, оп. 1-1931, д. 82, л. 236—238.

15—18 декабря

В Академии наук СССР прошло совещание по изучению вечной мерзлоты.

ПФА РАН, ф. 2, оп. 1-1932, д. 36, л. 275.

17 декабря

Ученые и научные сотрудники Академии наук СССР приняли обращение к ученым всего мира с призывом присоединиться к протесту против подготовки мировым империализмом новой войны и всеми способами бороться за мирную политику пролетариата.

ПФА РАН, ф. 2, оп. 1-1931, д. 88, л. 133—134.

23—26 декабря

Состоялась сессия АН СССР.

Расписание работ сессий АН СССР на 1931 г. // Календарь-справочник АН СССР. 1931. Л., 1931. С. 7.

25 декабря

Академия наук направила в Комитет по заведованию учеными и учебными учреждениями ЦИК СССР отношение в связи с предполагаемым созывом генетической конференции, запланированной совместно с Комакадемией и ВАСХНИЛ.

Организация науки. 2. С. 69—70.

26 декабря

На заседании Общего собрания приветствовали президента А. П. Карпинского в связи с 85-летием со дня рождения (26 декабря по ст. ст.).

Утвержден отчет работы Академии наук за 1931 г.

Зоологический музей переименован в Зоологический институт, Комиссия по изучению сатирического жанра — в Кабинет по собиранию сатирического жанра.

В. И. Вернадский выступил с докладом «Проблема времени в современной науке».

ПФА РАН, ф. 1, оп. 1-1931, д. 257, л. 98, 99.

27 декабря

Президиум утвердил предложение СОПС об организации в его структуре Таджикской секции.

ПФА РАН, ф. 2, оп. 1-1931, д. 31, л. 228.

В течение года

Вышли в свет: *Вавилов Н. И.* Линнеевский вид как система. М.; Л.; *Вавилов Н. И.* Проблема северного земледелия. Материалы Ленинградской чрезвычайной сессии Академии наук СССР 25—30 XI 1931 г.; Доклады на чрезвычайной сессии в Москве 21—27 июня 1931 г. М.; Л.; Записки об ученых трудах действительных членов АН СССР, избранных 1 февраля 1930 г. Л.; *Золотарев Е. И.* Полное собрание сочинений. Т. 1; Издания Академии наук СССР за 1930 год. Библиографический указатель. Л.; Календарь-спра-

вочник Академии наук СССР. Л.; *Крылов А. Н.* Прикладная математика и ее значение для техники. М.; Л.; *Левинсон-Лессинг Ф. Ю.* Петрография. Изд. 2-е перераб. и доп. Л.; *Обручев В. А.* История геологического исследования Сибири. Т. 1; *Ольденбург С. Ф.* Восток и Запад в советских условиях; Отчет о деятельности Академии наук Союза Советских Социалистических Республик за 1930 год. Л.; *Поппе Н. Н.* Практический учебник монгольского разговорного языка (халхаское наречие). Л.; *Северцов А. Н.* Морфологические закономерности эволюции; Труды Памирской экспедиции 1928 г. Вып. 8. Л.; *Ферсман А. Е.* Пегматиты, их научное и практическое значение. Т. 1: Гранитные пегматиты. Л.

Начали издаваться: Журнал технической физики; Журнал экспериментальной и теоретической физики; Журнал общей химии; Советская этнография; Социалистическая реконструкция и наука; Труды Байкальской лимнологической станции; Труды Геоморфологического института; Труды Комиссии по русскому языку; Труды Петрографического института; Труды СОПС (серии: Закавказская, Камчатская, Каракалпакская, Киргизская, Кольская, Сибирская, Туркменская, Якутская); Труды Физико-математического института им. В. А. Стеклова.

Работали экспедиции

Работали: Алтайско-Кузнецкая и Кызыл-Кумская геохимические экспедиции; антирелигиозная экспедиция в Нижегородский край, организованная Институтом по изучению народов СССР; Селигерская сапропелевая, организованная Академией наук на средства Союзсланца; Среднеуральская и Кузнецко-Барнаульская почвенные, организованные Почвенным институтом; Северная геоботаническая по обследованию тундры Северного края и Южносибирская флористическая, организованные Ботаническим институтом.

Вестник АН СССР. № 7. Стб. 33—36; № 8. Стб. 21—24, 27—32; № 9. Стб. 49—52; № 10. Стб. 45—50.

Научные достижения

Н. Н. Семенов предложил теорию автокаталитического взрыва, формулы которой получили применение в теории детонации и в теории двигателя внутреннего сгорания.

Материалы к истории АН. С. 99.

В. А. Энгельгардт открыл явление дыхательного (окислительного) фосфорилирования, положившее начало биоэнергетике.

В. В. Сахаров открыл химический мутагенез и специфичность химических мутагенов.

А. Н. Северцов создал морфологическую теорию редукции органов.

Наука и техника. С. 80.

1932

4 января

Опубликовано сообщение о присуждении премии им. В. И. Ленина за 1931 г. почвоведу В. Р. Вильямсу, геологу, академику И. М. Губкину, физику Л. И. Мандельштаму, физиологу А. А. Ухтомскому, химику А. Н. Фрумкину.

«Известия». 1932. 4 января.

5 января

Бюро Василеостровского РК ВКП(б) г. Ленинграда, в ведении которого находилась партийная организация Академии наук, в своем решении о работе партийного комитета АН СССР требовало от каждого члена партии глубокого овладения соответствующим звеном научной работы, серьезного упорного труда над систематическим повышением научной квалификации, тщательного изучения марксистско-ленинской теории и решительно осуждало всякие попытки заменить решение этих задач голым администрированием.

АН СССР. Краткий исторический очерк. Т. 2. С. 68.

7—8 января

Состоялась 3-я общеакадемическая производственная конференция. С. Ф. Ольденбург выступил с докладом «О выполнении производственного плана научно-исследовательских работ Академией наук и ее учреждениями в 1931 г.».

Вестник АН СССР. 1932. № 2. Стб. 57.

10 января

Академик Н. И. Вавилов направил в редакционный комитет Академии наук письмо с предложением о скорейшей публикации сборника трудов Генетической лаборатории, посвященного профессору Ю. А. Филипченко, в связи с актуальностью поднятых в нем генетических проблем и его важного международного значения.

Николай Иванович Вавилов: Из эпистолярного наследия. С. 144.

13 января

Секретариат ЦИК СССР утвердил предложения Академии наук об организации комплексных научно-исследовательских баз Академии в Свердловске, Новосибирске, Ташкенте, Хабаровске и Иркутске, а также о преобразовании Закавказского историко-археологического института в Институт кавказоведения.

Вестник АН СССР. 1932. № 3. Стб. 45.

14 января

На заседании президиума доложено о включении АН СССР в число членов Международного химического союза.

Оглашено постановление ЦИК СССР о передаче Академии здания Казанского собора.

ПФА РАН, ф. 2, оп. 1-1932, д. 33, л. 7, 8.

В Академии наук состоялся закрытый пленум членов ВКП(б). Выступивший с речью В. П. Волгин отметил, что «руководство Академии остается за фракцией академиков-коммунистов».

ЦГАИПД СПб., ф. 2019, оп. 2, д. 64, л. 2.

16 января

В Академии наук открылась Всесоюзная конференция по общей и сельскохозяйственной микробиологии.

Вестник АН СССР. 1932. № 4. Стб. 51—56.

23 января

Решением Политбюро ЦК ВКП(б) отменена ссылка академика П. П. Лазарева в Свердловск, ему была разрешена работа в Москве под негласным надзором ОГПУ.

Академия наук в решениях Политбюро. С. 117.

28 января

Президиум постановил посвятить майскую сессию Академии наук Урало-Кузбасской проблеме с выездом в Свердловск и Новосибирск.

Решено приурочить заседание, посвященное памяти Д. И. Менделеева, к февральской сессии.

Рассмотрен проект «Положения об организационном построении экспедиций Академии наук, изучающих естественные производительные силы СССР».

ПФА РАН, ф. 2, оп. 1-1932, д. 33, л. 10, 13.

31 января

На заседании XVII конференции ВКП(б) с приветствием от АН СССР выступил академик В. П. Волгин. Он отметил необходимость дальнейшего улучшения координации научно-исследовательской работы, создания единого плана и единой системы научно-исследовательских организаций.

50 лет советской исторической науке. С. 164.

Январь—март

В Лаборатории генетики в качестве старшего лаборанта работал американский генетик К. Бриджес.

Отчет АН за 1932 г. С. 172.

3—8 февраля

В Ленинграде работала I Всесоюзная фаунистическая конференция по планированию фаунистических исследований, организованная Зоологическим музеем Академии наук. Открытие проходило в Большом конференц-зале.

ПФА РАН, ф. 2, оп. 1-1932, д. 36, л. 52, 53.

8 февраля

Политбюро ЦК ВКП(б) ввело дополнительно в состав комиссии по руководству выборами в Академию наук И. К. Луппола.

Академия наук в решениях Политбюро. С. 119.

9 февраля

Президиум заслушал телеграмму ЦИК СССР о присвоении Энергетическому институту им. Г. М. Кржижановского в связи с исполняющимся 60-летием со дня его рождения.

Академик А. В. Луначарский уполномочен представлять Академию наук в Веймаре на мероприятиях по случаю 100-летия со дня смерти И. В. Гёте.

ПФА РАН, ф. 2, оп. 1-1932, д. 33, л. 19; «Известия». 1932. 10 февраля.

13 февраля

Газета «Известия» под заголовком «Восемь вопросов академикам» опубликовала открытое письмо треугольника Рентгеновского завода в Академию наук о разрешении основных проблем рентгеновского производства для обеспечения экономической независимости СССР.

«Известия». 1932. 13 февраля.

14—17 февраля

В Ленинграде проходила Всесоюзная конференция по вопросам производства алюминия, организованная НИИ легких металлов. Академию наук представляли академик Н. С. Курнаков и профессор Г. Г. Уразов.

ПФА РАН, ф. 2, оп. 1-1932, д. 36, л. 84, 85, 89.

16—17 февраля

Совет по изучению производительных сил Академии наук провел конференцию, посвященную вопросам работы Академии в Кулундинской степи. В центре внимания стоял вопрос об использовании солей Кулунды для развития химического производства Урало-Кузбасского комбината.

ПФА РАН, ф. 2, оп. 1-1932, д. 36, л. 134, 139—141.

20—26 февраля

В Ленинграде состоялась I конференция по изучению производительных сил Казахстана, организованная по инициативе Академии наук. Конференция

обратилась к Академии с просьбой рассмотреть вопрос об организации в Казахстане академического научного центра.

Казахстан. Вопросы экономического развития во 2-й пятилетке // Труды конференции по изучению производительных сил Казахстана. 20—26 февраля, 1932 г. Л., 1932; Вестник АН СССР. 1932. № 5. Стб. 51—65; Народное хозяйство Казахстана. 1932. № 2—3. С. 80—81.

20—27 февраля

Проходила I Всесоюзная конференция по размещению производительных сил на Севере, организованная Государственной плановой комиссией СНК СССР. С докладами выступили академики А. Е. Ферсман, Н. И. Вавилов и др.

ПФА РАН, ф. 2, оп. 1-1932, д. 36, л. 78, 79—80 об.

25 февраля

Президиум принял постановление о необходимости организации Казахстанской базы Академии наук и об итогах конференции по изучению производительных сил Казахстана. Принято обращение «Ко всем научно-техническим работникам, научно-исследовательским организациям» об оказании научно-технической поддержки строительству Балхашского медеплавильного комбината.

Образована Выборная комиссия по философским наукам под председательством А. М. Деборина; утвержден проект положения об Институте русской литературы; утвержден президиум Дальневосточной базы Академии наук под председательством В. Л. Комарова.

ПФА РАН, ф. 2, оп. 1-1932, д. 33, л. 32—34; Народное хозяйство Казахстана. 1932. № 2—3. С. 28—29.

Председатель КИЗ Н. И. Бухарин подал в президиум записку о необходимости реорганизовать КИЗ в Институт истории науки и техники (ИИНТ).

ПФА РАН, ф. 154, оп. 1, д. 55, л. 83—83 об.

26—29 февраля

Состоялась сессия АН СССР.

Вестник АН. 1932. № 3. Стб. 49—51.

28 февраля

На заседании Общего собрания заслушаны предложения Западно-Сибирского крайисполкома и Уральского облисполкома о проведении майской сессии Академии наук в Новосибирске и Свердловске. Решено посвятить майскую сессию Урало-Кузбасской проблеме с выездом в Новосибирск и Свердловск.

По представлению непременного секретаря Комиссия по истории знаний переименована в Институт истории науки и техники.

Феодосийская сейсмическая станция утверждена в сети сейсмических станций АН СССР.

Утвержден состав президиума Дальневосточного отделения Академии наук во главе с академиком В. Л. Комаровым; председателем Уральского отделения утвержден академик А. Е. Ферсман.

Постановлено утвердить решение президиума об организации научной базы в Казахстане.

На базе Физико-математического института организованы два самостоятельных института — Математический и Физический. Директором первого утвержден И. М. Виноградов.

Приняты постановления: о ликвидации Физической и геофизической лаборатории как самостоятельного учреждения; об организации физико-математической ассоциации в составе институтов: Сейсмологического, Энергетического, Демографического, Физического и Математического и Комиссии по изучению Солнца; о создании Сапропелевой лаборатории; о слиянии Института новой русской литературы с Комиссией по древнерусской литературе и образовании на их основе Института русской литературы (Пушкинского Дома) во главе с А. В. Луначарским.

Н. И. Вавилов сделал доклад «Изменчивость и наследственность количественных признаков».

ПФА РАН, ф. 1, оп. 1-1932, д. 260, л. 2—6.

29 февраля

Состоялось торжественное годичное Общее собрание АН СССР. Заслушан отчет непременного секретаря о деятельности Академии наук в 1932 г. Н. И. Бухарин выступил с докладом «Техника и экономика переходного периода».

Бухарин Н. И. Техника и экономика переходного периода. Речь на торжественном годовом собрании Академии наук СССР 29 февраля 1932 г. Л., 1932.

5 марта

Президиум включил в генеральный договор с Наркоматом тяжелой промышленности вопрос о финансировании следующих работ Института истории науки и техники: создание Музея истории техники; создание капитальной Истории техники и выпуск 1-го тома; издание Словаря техников народов СССР.

ПФА РАН, ф. 2, оп. 1-1932, д. 33, л. 37.

6—11 марта

В Ленинграде состоялась Первая всесоюзная конференция по прямому восстановлению железа. В ее работе приняли участие академики Э. В. Брицке, А. А. Байков.

Социалистическая реконструкция и наука. 1932. Вып. 5. С. 203—206.

7 марта

Н. И. Вавилов направил письмо Б. А. Келлеру с обоснованием необходимости сохранения Ботанического музея в составе Ботанического института.

Николай Иванович Вавилов: Из эпистолярного наследия. С. 157.

11 марта

Комиссия по базам АН СССР направила в президиум письмо об организации в 1932 г. в Алма-Ате базы Академии наук в составе биологического, песчано-пустынного и географического отделов и утвердить ее в составе учреждений Академии.

Организация науки. 2. С. 185.

13 марта

Комиссия по базам АН СССР направила письмо в президиум с предложением об организации в 1932 г. Таджикской базы.

Организация науки. 2. С. 189.

Н. И. Вавилов обратился с письмом к директору Института истории науки и техники Академии наук, в котором предлагал создать в институте Бюро по истории земледелия и наметил программу его деятельности.

Николай Иванович Вавилов: Из эпистолярного наследия. С. 160.

14 марта

Президиум Академии наук принял постановление об открытии в 1932 г. баз Академии наук в Казахстане (в составе биологического, песчано-пустынного и геофизического отделов) и Таджикистане (в составе отделов биологии, геологии и языка).

Академик А. Н. Крылов утвержден и. о. директора Института физики Академии наук.

Постановлением президиума создан Дом отдыха им. Н. А. Морозова для научных сотрудников Академии наук на базе имения почетного члена АН СССР Н. А. Морозова в Борках на Волге, которое он получил в 1923 г. в пожизненное пользование.

ПФА РАН, ф. 2, оп. 1-1932, д. 33, л. 43—45; Вестник АН СССР. 1932. № 6. Стб. 54.

19 марта

Академик Н. И. Вавилов направил в президиум письмо о желательном приглашении болгарского генетика Д. Костова для работы в Лабораторию генетики АН СССР.

Н. И. Вавилов. Документы и фотографии. С. 110—111.

20 марта

При Комитете по заведованию учеными и учебными учреждениями ЦИК СССР создана комиссия, в компетенцию которой входили вопросы созыва общесоюзных научных съездов и конференций, а также участия представителей СССР в международных конгрессах. В состав комиссии вошел академик В. П. Волгин.

ПФА РАН, ф. 2, оп. 1-1932, д. 36, л. 142.

20—27 марта

По инициативе Почвенного института состоялась Всесоюзная конференция, посвященная вопросам планирования работ по почвоведению во второй пятилетке. С докладами выступили: академик Б. А. Келлер — «Задачи почвоведения во вторую пятилетку», Б. Б. Полынов — «Принципы классификации почв», Л. И. Прасолов — «Задачи и методы картографии почв во вторую пятилетку» и другие ученые.

Отчет АН за 1932 г. С. 125; ПФА РАН, ф. 2, оп. 1-1932, д. 36, л. 121, 124.

23 марта

Академия наук СССР подписала с Наркоматом тяжелой промышленности Генеральный договор на 1932 г.

Социалистическая реконструкция и наука. 1932. Вып. 4. С. 237—238.

23—25 марта

Лаборатория генетики Академии наук под руководством Н. И. Вавилова организовала конференцию по проблеме происхождения домашних животных. В работе совещания приняли участие представители ряда академических учреждений: Лаборатории генетики, Лаборатории эволюционной морфологии, Зоологического института, Палеозоологического института, Комиссии по истории знаний, а также Ленинградского отделения Коммунистической академии и Академии истории материальной культуры. Конференцию открыл академик Н. И. Вавилов речью «Роль советской науки в изучении проблем происхождения животных».

Вестник АН СССР. 1932. № 7. Стб. 48—50; Н. И. Вавилов. Документы и фотографии. С. 115.

26 и 30 марта

В помещении филармонии и Большом конференц-зале проходили торжественные заседания Академии наук, посвященные 100-летию со дня смерти И. В. Гёте. С докладами выступили: А. В. Луначарский — «Гёте и его время», В. Л. Комаров — «Метаморфоза растений в произведениях Гёте», Н. И. Бухарин — «Гёте и его историческое значение», М. А. Мензбир — «Гёте в истории морфологии животных» и др. Заседание подготовил Институт истории науки и техники.

Вестник АН СССР. 1932. № 4. Стб. 59—62; Архив истории науки и техники. 1. С. 228.

29 марта

Решением Общего собрания Институту математики присвоено имя В. А. Стеклова.

Утверждено постановление ОМЕН об организации в сети Академии наук Сапропелевого института и Лаборатории по биофизике.

Решено утвердить постановления президиума о создании базы Академии наук в Казахстане (Алма-Ата) в составе биологического, песчано-пустынного и геофизического отделов и Таджикской базы в составе отделов биологии, геологии и языка.

Институту физико-химического анализа присвоено имя Н. С. Курнакова в связи с 50-летием его научной и педагогической деятельности.

С докладом «Учет научных работников СССР» выступил С. Ф. Ольденбург. Принято решение о необходимости организации Комитета учета научных работников СССР взамен Комиссии «Наука и научные работники СССР».

Заслушано решение президиума об увеличении числа кафедр по техническим наукам на одну за счет уменьшения числа кафедр по востоковедению.

Утверждено постановление ОМЕН об увеличении числа вакансий членов-корреспондентов на 9 человек.

Избраны: действительными членами — В. В. Адоратский, И. Г. Александров, А. А. Байков, И. П. Бардин, А. А. Богомолец, Э. В. Брицке, С. И. Вавилов, Б. Е. Веденеев, А. В. Винтер, Г. О. Графтио, И. В. Гребенщиков, С. В. Лебедев, И. И. Мещанинов, В. В. Осинский (Оболенский), М. А. Павлов, Н. Н. Павловский, А. А. Рихтер, М. А. Савельев, Н. Н. Семенов, Н. М. Тулайков, А. И. Тюменев, А. Н. Фрумкин, А. А. Чернышев, К. И. Шенфер; почетными членами — В. П. Горячкин, И. А. Каблуков, Н. А. Морозов; Г. Э. Армстронг, А. Блондель, Ф. Габер, Э. Г. Г. Ландау, В. Линдгрен, Т. Морган, Р. Роллан, Г. де Фриз; членами-корреспондентами — А. Е. Арбузов, Г. А. Гамов, В. Ю. Ган, В. Г. Глушков, В. С. Игнатовский, Б. М. Козо-Полянский, Г. С. Ландсберг, Г. А. Левитский, Н. А. Максимов, С. С. Наметкин, А. И. Некрасов, П. М. Никифоров, Л. А. Орбели, П. И. Петренко-Критченко, В. А. Плотников, Н. Н. Поппе, В. И. Смирнов, В. В. Таланов, А. Н. Теренин, М. А. Усов, А. А. Ухтомский, В. А. Фок, П. П. Шорыгин; иностранными членами-корреспондентами — Г. Бакалов, Ф. Бройли, Г. С. Вашингтон, А. Л. Дей, Дж. Джоли, Н. Г. Нильсон-Эле, Д. М. С. Уотсон, Э. фон Чермак-Зейзенег.

ПФА РАН, ф. 1, оп. 1-1932, д. 260, л. 9—11, 44. Отчет АН за 1932 г. С. 42, 45, 50.

30 марта

На заседании президиума утвержден проект о Сапропелевом институте Академии наук.

Академики С. А. Чаплыгин и Н. Н. Лузин делегированы на I Всесоюзную конференцию по технике, созываемую сектором науки НКП 24—29 апреля.

ПФА РАН, ф. 2, оп. 1-1932, д. 33, л. 48, 50.

Март

В Алма-Ату на встречу с сосланным академиком Е. В. Тарле приехал член Верховного суда СССР А. А. Сольц, пообещавший историку разобраться в его деле.

Дунаевский В. А., Чапкевич Е. И. Е. В. Тарле. С. 119.

3 апреля

Вступил в строй Кузнецкий металлургический комбинат, выдана первая плавка чугуна (в 1929—1932 гг. во главе строительства стоял И. П. Бардин).

«Известия». 1932. 4 апреля; Наука и техника. С. 81.

7 апреля

СНК Казахстана принял постановление о необходимости открытия в Алма-Ате Отделения Академии наук. Решено одобрить временное положение об Отделении в Казахстане и просить президиум Академии наук его утвердить.

Народное хозяйство Казахстана. 1932. № 4. С. 61.

8 апреля

Президиум утвердил генеральные договоры Академии наук с Наркоматом тяжелой промышленности и Наркоматом земледелия.

Утвержден договор о шефстве Академии наук над Ленинградским металлическим заводом-втузом им. И. В. Сталина.

Утвержден проект ставок зарплаты действительным членам АН СССР. В соответствии с ним президент и непременный секретарь получали 1000 руб.,

вице-президенты и академики-секретари — по 900 руб., академики-директора учреждений — по 800 руб., академики, ведающие одним учреждением, — по 600 руб., действительные члены Академии наук — по 400 руб.

ПФА РАН, ф. 2, оп. 1-1932, д. 33, л. 66, 67, 70—73, 78—82, 90—93.

9—14 апреля

При Госплане состоялась Всесоюзная конференция по ангаро-енисейской проблеме. Основной доклад сделал академик И. Г. Александров, который дал генеральную схему разрешения проблемы в течение второй и третьей пятилеток.

За социалистическую индустриализацию Востока. 1932. № 2. С. 258.

10 апреля

Состоялось открытие главного здания Хибинской горной станции Академии наук, в котором 1-я Полярная конференция провела часть своих заседаний.

За Полярным кругом. Работы Академии наук на Кольском полуострове за годы советской власти. 1920—1932 гг. Л., 1932. С. 79.

В Москве скончался академик М. Н. Покровский.

«Известия». 1932. 12 апреля.

15—25 апреля

В Москве состоялась I Всесоюзная конференция по размещению производительных сил, организованная Госпланом СССР в связи с подготовкой второго пятилетнего плана. Действительные члены и сотрудники Академии наук подготовили свыше 30 докладов по различным темам. Среди докладчиков — академики И. Г. Александров, И. М. Губкин, А. Ф. Иоффе, Б. А. Келлер, В. Л. Комаров, Н. С. Курнаков, С. Г. Струмилин, А. Е. Ферсман.

«Известия». 1932. 16 апреля; Вестник АН СССР. 1932. № 6. Стб. 19—24.

21 апреля

АН СССР совместно с Ленинградским отделением Комакадемии и Обществом биологов-марксистов организовала торжественное заседание, посвященное 50-летию со дня смерти Чарльза Дарвина.

«Известия». 1932. 18 апреля; Материалы к истории АН. С. 108.

24—29 апреля

Академики С. А. Чаплыгин и Н. Н. Лузин приняли участие в I Всесоюзной конференции по технике, созванной сектором науки Наркомпроса.

ПФА РАН, ф. 2, оп. 1-1932, д. 33, л. 50; Материалы к истории АН. С. 108.

28 апреля

В Историко-археографическом институте состоялось заседание, посвященное памяти академика М. Н. Покровского.

Вестник АН СССР. 1932. № 5. Стб. 50.

29 апреля

В Москве состоялся слет ударников науки, на котором присутсвовало более 600 человек. Среди премированных были академики Г. М. Кржижановский, В. Р. Вильямс, Н. И. Вавилов, Н. Я. Демьянов, почетный член Академии наук И. А. Каблуков и другие ученые.

Социалистическая реконструкция и наука. 1932. Вып. 6. С. 218.

Апрель

В составе Академии наук начал действовать Экономический кабинет. В основу его положены труды К. Маркса, Ф. Энгельса, В. И. Ленина, главных представителей различных экономических учений. В штате кабинета находился один человек, работавший на половинном окладе.

Отчет АН за 1932 г. С. 211.

7—14 мая

Состоялась Всесоюзная конференция по составлению генерального плана электрификации СССР. Академик А. Ф. Иоффе выступил с докладом о применении фотоэлементов в промышленности.

Научно-организационная деятельность академика А. Ф. Иоффе. С. 241—245.

Начало мая

Приступили к работе геологический и биологический сектора Таджикской базы АН СССР. Базу возглавил академик С. Ф. Ольденбург.

Отчет АН за 1932 г. С. 312.

14 мая

Президиум утвердил проект положения об Институте истории науки и техники; признано необходимым организовать в 1932 г. (ориентировочно 15 ноября) при Академии наук 1-ю конференцию по изучению производительных сил Узбекистана.

ПФА РАН, ф. 2, оп. 1-1932, д. 33, л. 108, 110, 116.

18 мая

Академик Н. И. Вавилов обратился в Комитет по заведованию учеными и учебными учреждениями ЦИК СССР с письмом. Он обосновывал необходимость участия советской делегации в VI Международном конгрессе по генетике, который должен состояться в августе в Итаке.

Организация науки. 2. С. 76—77.

23 мая—16 октября

Работала Нижнетунгусская комплексная экспедиция под руководством А. М. Рубина. Изучались формы рельефа, вечная мерзлота и ее влияние на строительство; выявлялись пригодные для земледелия районы.

Отчет АН за 1932 г. С. 281.

25 мая

В связи со строительством метрополитена в Москве постановлением ЦК ВКП(б) и СНК СССР созданы советская, германская, французская и английская экспертные комиссии. Советскую комиссию возглавлял академик И. М. Губкин.

Полное единодушие экспертных комиссий: иностранная помощь в строительстве московской подземки // Источник. 1997. № 3. С. 129.

27 мая

Президиум по предложению, внесенному Н. И. Бухариным, учредил при Академии наук постоянную комиссию по автоматизации; председателем ее назначен Н. И. Бухарин.

Утвержден проект положения о Комитете учета и изучения научных сил СССР.

Утвержден руководящий состав Нижневолжской почвенно-ботанической экспедиции во главе с академиком Б. А. Келлером, которая должна провести работы в районе планируемого строительства плотины на Волге в районе Камышина.

Рассмотрен вопрос о сборе книг у академиков и научных работников для деревни.

Решено Московское отделение секретариата реорганизовать в Московское представительство Академии наук.

Утвержден выпуск 33 аспирантов. Среди первых выпускников академической аспирантуры — будущие академики: физик Б. М. Вул и микробиолог А. А. Имшенецкий, члены-корреспонденты микробиологи Н. А. Красильников и М. Н. Мейсель, языковед С. Г. Бархударов, действительный член Академии наук Грузинской ССР математик В. Д. Купрадзе и др.

ПФА РАН, ф. 2, оп. 1-1932, д. 33, л. 117, 118, 121, 123, 125—126; Вестник АН СССР. 1932. № 6. Стб. 19.

31 мая

Участники чрезвычайной сессии Академии наук выехали из Ленинграда через Москву на Урал и в Западную Сибирь.

Вестник АН СССР. 1932. № 6. Стб. 1—8, 61—64; № 10. Стб. 37.

Май

Академия наук СССР, Всеукраинская и Белорусская академии наук совместно с этнографическим отделом Русского музея организовали комплексную экспедицию в Белорусское Полесье для исследования его экономики, истории и языка.

Супинский А. К. Комплексная экспедиция в Белорусское Полесье // Вестник АН СССР. 1933. № 8—9. Стб. 91—98.

В Лаборатории генетики в качестве старшего лаборанта работал болгарский генетик Д. Костов.

Отчет АН за 1932 г. С. 172.

Май—октябрь

Академик В. И. Вернадский находился в заграничной командировке. Он работал в Берлине, Лейпциге, Геттингене, Париже, Праге. В Париже он знакомился с работой лаборатории А. Лакруа и Радиевого института им. П. Кюри. Здесь состоялась встреча с выдающимися учеными Фредериком и Ирэн Жолио-Кюри.

Мочалов И. И. В. И. Вернадский. С. 276.

3 июня

Постановлением президиума Академии наук основан Комитет научной консультации и пропаганды научных достижений. Комитету поручены организация массовых лекций и экскурсий, разработка и подготовка плана издания научно-популярной литературы, организация выставок, проведение консультаций для предприятий и научно-исследовательских институтов.

Отчет АН за 1932 г. С. 247.

Участники чрезвычайной сессии Академии наук прибыли в Пермь. Здесь осталась бригада академика Н. С. Курнакова, в которую входили академики Н. С. Курнаков, Д. Н. Прянишников, И. В. Гребенщиков, член-корреспондент Б. Л. Исаченко и ряд научных работников — химиков, почвоведов. Остальные участники отправились в Свердловск.

Вестник АН СССР. 1932. № 10. Стб. 37.

4—9 июня и 12—17 июня

В Свердловске, а затем в Новосибирске работала чрезвычайная сессия Академии наук, на которой обсуждались проблемы развития Урало-Кузбасского комбината. Во время сессии ученые посетили ряд промышленных предприятий Урала и Сибири, где выступали с докладами о деятельности Академии наук, о новейших достижениях советской науки и техники.

4 июня на открытии сессии выступил академик А. П. Карпинский с обзорным докладом «О некоторых проблематических геологических процессах и ископаемых Урала».

На заседании 9 июня В. П. Волгин поставил вопрос о необходимости организации в Академии Отделения экономических и технических дисциплин.

ПФА РАН, ф. 1, оп. 1-1932, д. 260, л. 46—56; Труды июньской сессии АН СССР. Проблемы Урало-Кузбасского комбината. Л. Т. I—II. 1932—1933.

6 июня

Исполнилось 45 лет научной и педагогической деятельности академика Н. Я. Демьянова.

Вестник АН СССР. 1932. № 10. Стб. 43.

6 июня—6 июля

В залах Академии наук работала юбилейная выставка, посвященная 10-летию Якутской АССР.

Вестник АН СССР. 1932. № 9. Стб. 55—62.

8 июня

На заседании Политбюро ЦК ВКП(б) утвержден состав делегации на XIV Международный съезд физиологов в Риме; в нее вошли академики И. П. Павлов, А. В. Палладин, профессора Л. С. Штерн, Б. М. Завадовский, Б. И. Збарский, И. П. Разенков, Х. С. Коштоянц.

Академия наук в решениях Политбюро. С. 121—122.

Начало июня

В Киргизскую АССР выехала комплексная экспедиция Академии наук для исследования природных ресурсов республики.

«Известия». 1932. 7 июня.

10 июня—10 октября

Работала Ачинско-Минусинская геохимическая экспедиция под руководством профессора С. М. Курбатова. Проводилось исследование меднорудных месторождений района.

Отчет АН за 1932 г. С. 278.

22 июня—15 октября

Работала Уральская геохимическая железнорудная экспедиция по исследованию бурых железняков. Изыскания проводились Минералогическим институтом под общим руководством В. И. Крыжановского.

Отчет АН за 1932 г. С. 274.

25—29 июня

В Ленинграде проходила Всесоюзная конференция по планированию генетико-селекционных исследований, организованная тремя академиями: АН СССР, Комакадемией и Сельскохозяйственной академией им. В. И. Ленина. Оргкомитет конференции возглавлял академик Н. И. Вавилов.

ПФА РАН, ф. 2, оп. 1-1932, д. 36, л. 256; Вестник АН СССР. 1932. № 10. Стб. 79—81.

26 июня

На заседании президиума обсуждался вопрос о ходе организации Уральского филиала и Казахстанской базы Академии.

ПФА РАН, ф. 2, оп. 1-1932, д. 33, л. 131—132.

Для организации в Новосибирске Западно-Сибирского филиала Академии наук СССР решено создать при Западно-Сибирском крайисполкоме оргкомитет под председательством И. Г. Зайцева. На проведение подготовительных работ выделено 100 000 руб.

Новосибирск. 100 лет. События. Люди. Новосибирск, 1993. С. 163.

29 июня

Президиум ЦИК СССР утвердил академика А. В. Винтера заместителем наркома тяжелой промышленности.

СЗ. 1932. Отд. II. № 16. Ст. 164.

Конец июня

В Тифлис приехала бригада Института языка и мышления под руководством академика Н. Я. Марра с целью оказания помощи в организации филиала Академии наук в Закавказье.

«Известия». 1932. 29 июня.

1 июля

Решением Политбюро ЦК ВКП(б) академику А. Е. Чичибабину продлена заграничная командировка на 3 месяца. Специальной комиссии Политбюро поручалось выяснить вопрос о дальнейшем пребывании академиков В. Н. Ипатьева и А. Е. Чичибабина за границей.

Академия наук в решениях Политбюро. С. 123.

4—6 июля

Академик Н. М. Лукин участвовал в работе пленума Международного комитета исторических наук, который состоялся в Гааге.

Отчет АН за 1932 г. С. 22.

5—12 июля

В Париже состоялся V Международный конгресс по электричеству. Академик А. Ф. Иоффе сделал доклад о молекулярном магнитном поле в диэлектриках.

Социалистическая реконструкция и наука. 1932. Вып. 7. С. 226.

9 июля—1 октября

Работала Южно-Уральская геохимическая экспедиция по изучению распространения отдельных химических элементов в различных литологических и петрографических фациях и в месторождениях полезных ископаемых.

Отчет АН за 1932 г. С. 273.

15 июля—30 сентября

По поручению Комиссии по изучению четвертичного периода М. М. Герасимов проводил раскопки палеолитической стоянки Мальта на р. Белой в Иркутской области. (Памятник был открыт М. М. Герасимовым в 1928 г., в течение 1928—1930 гг. он проводил рекогносцировочные раскопки. — *Примеч. сост.*).

Вестник АН СССР. 1933. № 4. Стб. 47—48.

16 июля

Президиум рассмотрел вопросы о расширении сферы деятельности Института кавказоведения за пределы Закавказской федерации. Предложено Институту кавказоведения принять срочные меры к организации базы Академии наук в Армении. Решено именовать отделения Академии на местах: Уральское, Дальневосточное и Закавказское — филиалами, в Таджикистане и Казахстане — базами.

Президиум согласился с предложением Комакадемии принять в ведение Академии оборудование и коллекции Музея по истории техники и Музея естествознания Комакадемии, включив в инвентарь по линии Института истории науки и техники.

ПФА РАН, ф. 2, оп. 1-1932, д. 33, л. 143, 145.

19 июля

Сообщалось о завершении в АН СССР работы по составлению обзора архивных документов по истории науки. В нем собраны богатейшие материалы, хранившиеся в архиве Академии за 200 лет ее существования.

«Правда». 1932. 19 июля.

23 июля

Политбюро ЦК ВКП(б) утвердило делегацию на Международный конгресс математиков в Цюрихе в составе академика С. Н. Бернштейна, профессоров Н. Г. Чеботарева, П. С. Александрова, А. Я. Хинчина, Э. Я. Кольмана. (25 августа в ее состав введен академик Н. Н. Лузин).

Политбюро разрешило заграничную поездку академику И. П. Павлову и его сыну В. И. Павлову сроком на один месяц для участия (доклады) на IX Международном психологическом и Скандинавском неврологическом конгрессах (Копенгаген), а также для поездки в Рим на Международный физиологический конгресс.

Академия наук в решениях Политбюро. С. 123—125.

26 июля

Академик Н. И. Вавилов направил письмо в Комитет по заведованию учеными и учебными учреждениями ЦИК СССР, в котором сообщалось о решении АН СССР и ВАСХНИЛ ходатайствовать о проведении VII Международного съезда по генетике в 1937 г. на территории СССР.

Организация науки. 2. С. 77.

28 июля—1 октября

Северо-восточный проход впервые в истории полярных плаваний пройден в одну навигацию экспедицией на ледоколе «Сибиряков» во главе с О. Ю. Шмидтом и В. Ю. Визе.

Самойлович Р. Л. Борьба за советскую Арктику // Научный Ленинград к XVII съезду ВКП(б). Л., 1934. С. 176—177; Материалы к истории АН. С. 110.

Июль

По ходатайству правительства Казахстана создана Казахская база АН СССР в составе трех секторов: ботанического, зоологического, геофизического. Возглавил базу академик А. Н. Самойлович. На 1 декабря штат состоял из 20 научных сотрудников и 12 человек обслуживающего персонала.

Отчет АН за 1932 г. С. 311—312.

1 августа

Начался II Международный полярный год, работы которого были запланированы до 31 августа 1933 г.

Вангенгейм А. Ф. Достижения 2-го Международного полярного года в 1932 г. // Социалистическая реконструкция и наука. 1933. Вып. 3. С. 118—120.

1 августа—28 сентября

Академик В. Л. Комаров находился в командировке на Дальнем Востоке по делам местного отделения Академии наук. Посетил Хабаровск, Владивосток, строительство Горнотаежной станции в горах по р. Супутинке и Никольск-Уссурийский. Во время поездки сделал 12 докладов.

Отчет АН за 1932 г. С. 13.

2 августа

В Свердловске состоялось первое заседание президиума Уральского филиала Академии наук.

ПФА РАН, ф. 2, оп. 1-1932, д. 76, л. 11; Организация науки. 2. С. 176.

10 августа

Академик Н. И. Вавилов уведомил президиум о предстоящей командировке на Международный конгресс по генетике в Итаке. После конгресса он планировал поехать в Северную и Южную Америку для изучения по заданию Наркомзема СССР ряда вопросов засушливого хозяйства и сбора семенных материалов.

Н. И. Вавилов. Документы и фотографии. С. 116.

14 августа

Президиум удовлетворил ходатайство СНК Таджикской ССР о переименовании «Сталинобадской базы АН СССР» в «Таджикскую базу АН СССР».

Заслушано ходатайство руководства строительством Московского метрополитена о принятии Академией наук общего руководства научно-исследовательскими работами, связанными со строительством. Решено вопрос проработать.

ПФА РАН, ф. 2, оп. 1-1932, д. 33, л. 150, 151.

14—29 августа

Состоялась третья расширенная сессия президиума и совета Дальневосточного филиала Академии наук под руководством академика В. Л. Комарова. Сессия рассмотрела планы на вторую пятилетку, заслушала отчет ученого секретаря о ходе работы, обсудила ряд актуальных для края научных проблем.

Отчет АН за 1932 г. С. 309.

16 августа

Политбюро ЦК ВКП(б) утвердило постановление СНК СССР и СТО об отпуске 600 000 руб. для нужд строительства биологической станции академика И. П. Павлова.

Академия наук в решениях Политбюро. С. 124.

22—27 августа

В Копенгагене проходил X Международный психологический конгресс. Академик И. П. Павлов выступил с докладом «Динамические стереотипы высшей нервной системы» (Die dynamische Stereotypie des höhchsten Teils des Gehirns).

Отчет АН за 1932 г. С. 30; Социалистическая реконструкция и наука. 1932. Вып. 6. С. 233.

24—31 августа

В Итаке (США) проходил VI Международный генетический конгресс. Из большого числа делегатов, заявленных от Советского Союза, советское правительство разрешило участвовать в конгрессе только представителю Амторга С. М. Саенко и академику Н. И. Вавилову. Вавилов был избран вице-президентом конгресса, выступил с докладом «Эволюция культурных растений».

Вавилов Н. И. VI Международный генетический конгресс // Социалистическая реконструкция и наука. 1933. Вып. 5. С. 23—40; Н. И. Вавилов в письмах. Т. 3. С. 441.

29 августа—4 сентября

В Риме состоялся XIV Международный конгресс физиологов. В его работе участвовали академики И. П. Павлов, А. В. Палладин, профессора Б. И. Збарский, Б. М. Завадовский, Х. С. Коштоянц, Л. С. Штерн, И. П. Разенков, доктор М. П. Березина. Павлов выступил с докладом «Физиология высшей нервной деятельности».

Социалистическая реконструкция и наука. 1932. Вып. 9—10. С. 252—264.

Август

Опубликовано сообщение об организации в составе ИИНИТ секции по изучению истории Академии наук. На заседании секции с докладом «Материалы архива АН СССР как основной источник для ее истории» выступил Г. А. Князев. Л. Б. Модзалевский сделал доклад «К вопросу о составлении библиографии Академии наук».

Вестник АН. 1932. № 8. С. 89—90.

1 сентября

Академик С. И. Вавилов назначен заместителем директора по научной части Государственного оптического института.

Отчет АН за 1932 г. С. 6.

При Институте истории науки и техники создан Музей истории науки и техники.

Илизаров С. С. Материалы к историографии науки и техники. Хроника: 1917—1988. М., 1989. С. 52.

1—7 сентября

В Ленинграде работала II Международная конференция Ассоциации по изучению четвертичных отложений Европы. Конференция была приурочена к 50-летию геологоразведочной службы в стране. Академик И. М. Губкин сделал доклад «Основные задачи изучения четвертичных отложений», академик В. А. Обручев — «Проблема лёсса». Конференция постановила издать карту четвертичных отложений Европы в масштабе 1 : 1 500 000, издание поручено СССР. И. М. Губкину поручено доложить о работе конференции на XV Международном геологическом конгрессе в 1933 г. в Вашингтоне. После завершения работы конференции участники совершили поездки по европейской части СССР и Северному Кавказу.

Отчет АН за 1932 г. С. 27; Природа. 1933. № 1. С. 71—73; Социалистическая реконструкция и наука. 1932. Вып. 8. С. 216—224.

4—12 сентября

В Цюрихе проходил Международный конгресс математиков. Академию наук СССР представляли академики С. Н. Бернштейн и Н. Н. Лузин.

Социалистическая реконструкция и наука. 1932. Вып. 4. С. 223; Вып. 9—10. С. 205; Отчет АН за 1932 г. С. 21.

6 сентября

В Биаррице скончался почетный член Академии наук принц А. П. Ольденбургский.

Персон. состав. Кн. 1. С. 276.

7 сентября

Принимая во внимание особые заслуги академика С. А. Чаплыгина, имеющие общесоюзное значение, Президиум ЦИК СССР постановил заменить полученный им орден Трудового Красного Знамени РСФСР на орден Трудового Красного Знамени СССР.

С. А. Чаплыгин. Избранные труды. М., 1976. С. 476.

9 сентября

Президиум утвердил проект положения о Полярно-Альпийском ботаническом саде при Хибинской горной станции; решено выделить 50 000 руб. на организацию выставки «15 лет советской науке».

ПФА РАН, ф. 2, оп. 1-1932, д. 33, л. 156, 157.

20—24 сентября

В Москве проходила VIII конференция по физической химии. В ее работе принимал участие академик В. А. Кистяковский.

Отчет АН за 1932 г. С. 12.

21 сентября

Президиум согласился с мнением Комиссии по базам Академии наук о невозможности в ближайшее время организовать базу в Каракалпакии.

ПФА РАН, ф. 2, оп. 1-1932, д. 33, л. 167.

27 сентября

В Большом конференц-зале состоялось торжественное собрание Академии наук, посвященное чествованию А. М. Горького в связи с 40-летием его литературной деятельности. С приветственной речью выступил академик А. П. Карпинский, доклады сделали академики Н. С. Державин и С. Ф. Ольденбург.

Вестник АН СССР. 1932. № 10. Стб. 17—26.

30 сентября

Состоялось торжественное заседание ИИНИТ Академии наук, посвященное 75-летию со дня рождения К. Э. Циолковского. Были заслушаны доклады Н. А. Рынина «К. Э. Циолковский. Его жизнь и работы по авиации и ракетному полету», А. Г. Воробьева «К. Э. Циолковский и его идея дирижабля» и др.

Архив истории науки и техники. 2. С. 267.

Сентябрь

В Москве создана группа по изучению реактивного движения (ГИРД).

Наука и техника. С. 82.

1 октября

Академик С. И. Вавилов избран и. о. директора Физического отдела Физико-математического института.

Отчет АН за 1932 г. С. 6.

2 октября

Президиум Академии наук принял постановление об организации Института геохимии, минералогии и кристаллографии им. М. В. Ломоносова. Институт объединил в своем составе Геохимический и Минералогический институты, а также Кристаллографическую лабораторию.

Обсуждался вопрос о ходе работы по организации Казахстанской базы. Президиум признал удовлетворительным ход развертывания ботанического и зоологического секторов базы.

Утверждено представление Уральского филиала АН о включении в состав совета филиала А. П. Карпинского в качестве почетного председателя совета.

ПФА РАН, ф. 2, оп. 1-1932, д. 33, л. 170, 170 об., 171 об.

3 октября

Химическая группа обсудила вопрос о VI Менделеевском съезде и постановила привлечь академиков и научных сотрудников Академии к активному участию в съезде.

Прошло заседание Технической группы, обсуждался вопрос об организации Отделения экономических и технических наук. Решено просить президиум Академии наук созвать в ближайшее время совещание по вопросу о создании нового отделения.

Организация науки. 2. С. 73, 219.

5 октября

В Москве скончался академик К. К. Гедройц.

Персон. состав. Кн. 2. С. 12.

6 октября

На заседании Общего собрания обсуждается план исследований Академии на вторую пятилетку.

Утверждены проекты положений о Комитете учета и изучения научных сил СССР, Монгольской комиссии, Института истории науки и техники.

Утверждено предложение ОМЕН о необходимости организации единого Ломоносовского института, объединив Геохимический, Минералогический институты и Кристаллографическую лабораторию.

Председателем Закавказского филиала утвержден академик Н. Я. Марр.

С докладом «Периодический закон количества элементов» выступил А. Е. Ферсман.

ПФА РАН, ф. 1-1932, д. 260, л. 58—63.

11 октября

СНК СССР назначил персональную пенсию семье скончавшегося академика К. К. Гедройца в размере 500 руб. ежемесячно.

СЗ. 1932. Отд. II. № 21. Ст. 227.

15 октября

В Академии наук состоялось совещание по вопросу об организации Отделения экономических и технических наук. В работе участвовали академики В. Ф. Миткевич, С. А. Чаплыгин, А. А. Байков, И. В. Гребенщиков, Н. Н. Павловский, А. А. Чернышев, М. А. Павлов. Совещание признало организацию отделения преждевременной.

Организация науки. 2. С. 219.

19 октября

Из Ленинграда в Таджикистан выехала бригада ученых, организованная президиумом Академии наук, для ознакомления с результатами работы комплексной экспедиции по исследованию Таджикистана. В составе бригады: академики В. Л. Комаров (руководитель), С. Ф. Ольденбург, А. Ф. Иоффе, Д. Н. Прянишников, профессора Е. Н. Павловский, Д. В. Наливкин, Б. Н. Клопотов и др.

Вестник АН СССР. 1932. № 12. Стб. 35—46.

25 октября

Член-корреспондент И. А. Орбели, заведующий Отделом Востока в Эрмитаже, обратился с письмом к И. В. Сталину в защиту эрмитажных коллекций от распродажи.

Неверов О. Я., Пиотровский М. Б. Эрмитаж: Собрания и собиратели. СПб., 1997. С. 155.

25 октября—1 ноября

В Харькове работал VI Всесоюзный Менделеевский съезд по теоретической и прикладной химии. Среди его участников (всего 3211 человек) представители Академии наук: академики Н. Д. Зелинский, Н. С. Курнаков, С. В. Лебедев. Н. Н. Семенов, А. Н. Фрумкин и 22 научных сотрудника.

Вестник АН СССР. 1932. № 11. Стб. 78; 1932. № 12. Стб. 63—67; ВИЕТ. 1969. № 4. С. 136.

26 октября

На заседании президиума доложено заявление академика А. Е. Чичибабина о предоставлении ему лаборатории в Ленинграде, об обеспечении его квартирой и о переводе ему за границу некоторой суммы из его личных средств в инвалюте.

Доложено обращение Всеукраинской академии наук об участии АН СССР в конференции по проблеме Большого Днепра.

ПФА РАН, ф. 2, оп. 1-1932, д. 33, л. 183 об., 184.

28 октября—3 ноября

Бригада Академии наук в составе академиков В. Л. Комарова, С. Ф. Ольденбурга, А. Ф. Иоффе, Д. Н. Прянишникова, а также Б. А. Федченко, Д. В. Наливкина и других ученых находилась в Таджикистане по просьбе Совнаркома Таджикской ССР. Ученые встречались с членами правительства республики, выступали с докладами, знакомились с научными учреждениями и учебными заведениями.

Организация науки. 2. С. 192.

Октябрь

Из ссылки вернулся академик Е. В. Тарле.

В. А. Дунаевский, Е. И. Чапкевич. Е. В. Тарле. С. 119.

К 1 ноября

Завершились полевые работы на Памире Таджикской комплексной экспедиции, организованной СОПС АН. В работе участвовали Геохимический, Сейсмологический, Ботанический, Зоологический институты, Институт по изучению народов СССР, Музей антропологии и этнографии, а также ряд внеакадемических научных учреждений. Общее руководство осуществлял Н. П. Горбунов, заместителем по научным вопросам был назначен Д. И. Щербаков.

Таджикская комплексная экспедиция 1932 г. Л., 1933. С. 4, 5, 20.

1 ноября

СНК СССР освободил академика И. Г. Александрова от обязанностей члена президиума Государственной плановой комиссии.

СЗ. 1932. Отд. II. № 25. Стб. 274.

3 ноября

На заседании Совнаркома Таджикской ССР, проходившем с участием представителей Академии наук, обсуждалась работа Таджикской базы. В тот же день бригада Академии выехала обратно в Ленинград.

Организация науки. 2. С. 192; Вестник АН СССР. 1932. № 12. Стб. 35—46.

10 ноября

Президиум согласился с предложением СОПС о созыве конференций по изучению производительных сил Киргизии и Казахстана, утвержден состав оргкомитетов.

ПФА РАН, ф. 2, оп. 1-1932, д. 33, л. 186, 187.

12 ноября

В залах Энергетического института Академии наук (6. Фондовая биржа) открылась выставка «15 лет советской науке», приуроченная к юбилейной сессии Академии. Работу по подготовке возглавил Выставочный комитет под председательством непременного секретаря академика В. П. Волгина. В экспозиции нашли отражение достижения всех научных дисциплин, представленных в Академии наук. Материалы Отделения общественных наук были исключены полностью.

Отчет АН за 1932 г. С. 313; Вестник АН СССР. 1933. № 3. Стб. 39—50.

12—19 ноября

В Ленинграде работала юбилейная сессия Академии наук, посвященная 15-й годовщине Октябрьской революции. Торжественное открытие сессии прошло в зале Государственной филармонии. Заслушаны доклады В. П. Волгина «Академия наук за 15 лет» и И. М. Губкина «Достижения геологоразведочных работ за 15 лет». Во время сессии ученые выступали с докладами на промышленных предприятиях Ленинграда. Сессия приняла обращение «Ко всем ученым мира, ко всем работникам науки и техники» с призывом «идти в ногу с революционными работниками физического труда».

ПФА РАН, ф. 1, оп. 1-1932, д. 260, л. 81—115; Вестник АН СССР. 1932. № 11. Стб. 71—76; № 12. Стб. 1—24; Расписание занятий Торжественной юбилейной сессии Академии наук СССР 12—19 ноября 1932 г. Л., 1932.

13—15 ноября

Институтом кавказоведения Академии наук созвана конференция в Тифлисе, на которой заслушаны доклады участников экспедиций по исследованию сырьевой плодоовощной базы в районах Грузии, Армении и Азербайджана.

Отчет АН за 1932 г. С. 311.

15 ноября

В помещении Казанского собора открыт Музей истории религии. Были представлены временные выставки: «История Казанского собора» и «Религия и атеизм на Западе».

Отчет АН за 1932 г. С. 212; Отчет АН за 1933 г. С. 245.

17 ноября

В рамках работы сессии состоялось Общее собрание Академии наук. Утвержден производственный план на вторую пятилетку с учетом изменений и дополнений, принятых в отделениях и на Общем собрании.

Принято решение об организации выездной сессии Академии весной 1933 г. в Среднюю Азию; отменена декабрьская сессия в связи с необходимостью тщательной подготовки к январской сессии.

Утверждено постановление Отделения общественных наук об организации Экономического бюро, решено подготовить положение об Экономическом бюро.

Признано желательным привлечь членов-корреспондентов к более близкому участию в работе Академии наук. Президиуму поручено разработать положение о членах-корреспондентах. Решено увеличить число членов-корреспондентов по технической и некоторым другим группам.

На собрании избраны: директором Лаборатории биохимии и физиологии растений — академик А. А. Рихтер; директором Лаборатории эксперимен-

тальной зоологии и морфологии животных академик Н. В. Насонов (переизбран), директором Песчано-пустынного института — академик В. Л. Комаров, председателем Комиссии по изучению четвертичного периода — академик И. М. Губкин.

Вестник АН СССР. 1932. № 12. Стб. 71—72.

20 ноября

Президиум делегировал академика Н. С. Курнакова и К. Р. Мацюлевича представителями Академии наук на 1-ю Всесоюзную конференцию по химизации народного хозяйства, созываемую 1 декабря в Москве.

ПФА РАН, ф. 2, оп. 1-1932, д. 33, л. 194.

25 ноября

СНК ЗСФСР принял постановление о преобразовании Института кавказоведения АН СССР в Закавказский филиал АН СССР.

Организация науки. 2. С. 183—184.

В Институте востоковедения АН СССР открылась конференция, посвященная 15-летию советского японоведения.

ПФА РАН, ф. 2, оп. 1-1932, д. 36, л. 309.

25—29 ноября

Государственный радиевый институт провел в Ленинграде I Всесоюзную конференцию по радиоактивности. Прочитаны доклады: академик В. И. Вернадский — «О радиоактивной карте», «Об определении геологического возраста по радиоактивным данным»; академик Г. А. Надсон — «О биологическом действии радиоактивных веществ»; Г. А. Гамов — «Строение ядра и радиоактивный распад» и др.

Природа. 1933. № 3—4. С. 148—151.

25 ноября—1 декабря

В Москве состоялся V Всесоюзный съезд инженеров и техников. Академик Н. И. Бухарин выступил с докладом «Мировой кризис, СССР и техника».

Социалистическая реконструкция и наука. 1932. Вып. 9—10. С. 3—22, 234.

25 ноября—2 декабря

В Ленинграде проходила Конференция по изучению производительных сил Закавказья, организованная Советом по изучению производительных сил СССР.

Отчет АН за 1932 г. С. 250; Вестник АН СССР. 1933. № 1. Стб. 49—50.

27 ноября

СНК Казахстана принял постановление о состоянии и перспективах работы филиала Академии наук в Казахстане.

Академия наук Казахской ССР. С. 19.

28 ноября

В связи с неоднократными просьбами турецкого правительства о необходимости прислать в Турцию советского специалиста-тюрколога Политбюро ЦК ВКП(б) рассмотрело вопрос о командировке академика А. Н. Самойловича для проведения научной работы и налаживания сотрудничества между советскими и турецкими тюркологами. Поездка Самойловичу была разрешена.

Академия наук в решениях Политбюро. С. 125—126.

29 ноября

Академик В. С. Гулевич избран директором Лаборатории биохимии и физиологии животных.

Отчет АН за 1932 г. С. 184.

1 декабря

В Ковно скончался старейший (с 1898 г.) член-корреспондент Академии наук В. Э. Регель.

Вестник АН СССР. 1933. № 5. Стб. 51—54.

4 декабря

Участники экспедиции на ледоколе «Сибиряков» вернулись в Москву.

Самойлович Р. Л. Борьба за советскую Арктику // Научный Ленинград к XVII съезду ВКП(б). Л., 1934. С. 176.

7 декабря

ЦИК СССР утвердил президиум Комитета по высшей технической школе при ЦИК СССР. Председателем назначен академик Г. М. Кржижановский, среди членов президиума — академики А. Д. Архангельский, А. А. Байков, И. М. Губкин.

СЗ. 1932. Отд. II. № 25. Ст. 264.

В Ленинграде, в помещении Минералогического музея, проходило совещание музеев, входящих в систему Комитета по заведованию учеными и учебными учреждениями ЦИК СССР. С докладами выступили Н. М. Маторин — «Научная работа этнографических и археологических музеев», В. Г. Богораз — «Методы экспонирования этнографических и антирелигиоз-

ных музеев»; доклады представили Зоологический, Геологический и другие музеи.

ПФА РАН, ф. 2, оп. 1-1932, д. 36, л. 376.

16 декабря

Президиум обсудил вопрос о работе Дальневосточного филиала Академии наук.

Утвержден состав президиума Закавказского филиала Академии наук: председатель — Н. Я. Марр, заместитель председателя — Г. Б. Пичикиан, члены президиума — Ф. Ю. Левинсон-Лессинг, Н. А. Буш.

Докладчиком на торжественном годичном собрании Академии наук 2 февраля 1933 г. назначен академик В. Ф. Миткевич.

ПФА РАН, ф. 2, оп. 1-1932, д. 33, л. 218 об.—219 об., 220.

В составе Ленинградского физико-технического института создана группа для работ по атомному ядру во главе с академиком А. Ф. Иоффе.

Научно-организационная деятельность академика А. Ф. Иоффе. С. 62.

19 декабря

Президиум утвердил состав советов Дальневосточного, Уральского, Закавказского филиалов и Казахстанской, Таджикской баз Академии наук.

Доложено постановление Ленинградского облисполкома и Совета депутатов о передаче в безвозмездное и бессрочное пользование Академии здания б. Фондовой биржи.

ПФА РАН, ф. 2, оп. 1-1932, д. 33, л. 223—225, 227; Вестник АН СССР. 1933. № 1. Стб. 51—54.

19—28 декабря

В Ленинграде работала Первая конференция по изучению производительных сил Узбекской ССР, организованная Академией наук и Совнаркомом Узбекистана.

Узбекистан. Труды и материалы I конференции по изучению производительных сил Узбекистана. 19—28 декабря 1932 г. Т. 1. Л., 1933.

20—26 декабря

Состоялась 2-я Всесоюзная конференция по планированию научно-исследовательских работ в тяжелой промышленности, организованная Академией наук и Наркоматом тяжелой промышленности. Н. И. Бухарин сделал доклад «Техническая реконструкция и текущие проблемы научно-исследовательской работы». С докладами выступили академики А. Ф. Иоффе, А. Н. Фрумкин, Н. Д. Зелинский, А. Е. Ферсман, И. М. Губкин.

Социалистическая реконструкция и наука. 1932. Вып. 1. С. 210—211.

23 декабря

В дополнение к принятому решению о поездке в Турцию академика-филолога А. Н. Самойловича на заседании Политбюро ЦК партии решено послать в командировку в Турцию и академика Н. Я. Марра как специалиста по вопросам исторического развития материальной культуры.

Академия наук в решениях Политбюро. С. 127.

28 декабря

На заседании Президиума заслушаны сообщения В. Л. Комарова о поездке бригады Академии наук в Таджикистан и Н. П. Горбунова о результатах Таджикской комплексной экспедиции; утверждена новая структура Таджикской базы: в ее состав вошли геолого-геохимический, биологический и историко-лингвистический секторы, сейсмологическая и паразитологическая станции и Ботанический сад.

ПФА РАН, ф. 2, оп. 1-1932, д. 33, л. 231—231 об.

В Большом конференц-зале Академии наук состоялось торжественное заседание ИИНИТ, посвященное 100-летию установления К. Ф. Гауссом абсолютной системы мер. С докладами выступили академик А. Н. Крылов — «Гаусс как основоположник абсолютной системы единиц», академик С. И. Вавилов — «Абсолютная система мер», профессор М. А. Шателен — «Абсолютные единицы в электротехнике».

Архив истории науки и техники. 1. С. 230.

29 декабря

Президиум Комитета по заведованию учеными и учебными учреждениями ЦИК СССР рассмотрел вопрос об усовершенствовании производственных планов Комакадемии и АН СССР.

Организация науки. 2. С. 62—63.

Декабрь

Институт русской литературы Академии наук приступил к занятиям с начинающими писателями. Слушателям предложены цикл бесед и знакомство с экспозициями на тему о процессах и приемах творчества писателей-классиков.

Вестник АН СССР. 1933. № 10. Стб. 31—32.

В течение года

Вышли в свет: *Архангельский А. Д.* Геологическое строение СССР. Европейская и среднеазиатская части. М.; Л.; Библиографический указатель изданий, опубликованных Академией наук СССР в 1931 году. Л.; *Вавилов Н. И.* Проблемы новых культур. М. Л.; Всесоюзная плановая кон-

ференция по общей и сельскохозяйственно-технической микробиологии в Академии наук СССР 16—19 января 1932 г.; *Губкин И. М.* Учение о нефти. М.; Записки об ученых трудах действительных членов Академии наук СССР по Отделению общественных наук, избранных в 1931 и 1932 годах. Л. (по ОМЕН вышли в 1933 г. — *Примеч. сост.*); *Левинсон-Лессинг Ф. Ю., Струве Э. А.* Петрографический словарь; Отчет о деятельности Академии наук Союза Советских Социалистических Республик за 1931 год. Л.; Очерки по геологии Сибири / Под ред. В. А. Обручева; План работ Академии наук СССР на второе пятилетие (1933—1937). Часть 1. Общие основы плана; Словарь русского языка. Т. 1; Труды июньской сессии 1932 г. Проблемы Урало-Кузбасского комбината. Т. I; Труды Памирской экспедиции 1930 г. Вып. I—V. Л., 1932.

Начали издаваться: Ботанический журнал; Бюллетень Комиссии по исследованию Солнца; Вестник Дальневосточного филиала АН СССР; Записки Института востоковедения; Материалы Таджикско-Памирской экспедиции; журнал «Микробиология»; Петрография СССР / Под ред. Ф. Ю. Левинсона-Лессинга; Труды Института им. М. В. Ломоносова; Труды Института востоковедения (прекращено в 1947 г.); Труды Института славяноведения (прекращено в 1934 г.); Труды Института языка и мышления им. Н. Я. Марра; Труды Комиссии по древнерусской литературе (с 1934 г. — Труды Отдела древнерусской литературы); Труды Комиссии по изучению вечной мерзлоты; Труды Комиссии по изучению четвертичного периода; Труды Монгольской комиссии (вместо Материалов по исследованию Монгольской и Тувинской народных республик); Труды Палеозоологического института (с 7-го тома — Труды палеонтологического института); Труды Соляной лаборатории; Труды СОПС. Якутская АССР; журнал «Успехи химии»; Экспедиции Всесоюзной Академии наук.

Работали экспедиции

В течение года на территории СССР работала 41 комплексные и тематические экспедиции Академии наук в составе 140 отрядов. В них участвовали 676 научных сотрудников. Были организованы и продолжали работу Кольская комплексная, Усинская мерзлотная, Белорусская сапропелевая, Волжско-Каспийская и Крымская соляные, Орская почвенная, Башкирская, Армянская инженерно-геологическая, Урало-Кавказская платиновая, Кузнецкая гравиметрическая и другие экспедиции.

Впервые в СССР работали специальные палеобиологические экспедиции по изучению развития нижнекаменноугольных отложений Подмосковного края и верхнедевонских отложений Воронежско-Орловского края.

Отчет АН за 1932 г. С. 166, 249.

Научные достижения

А. Ф. Иоффе и Я. И. Френкель создали теорию выпрямления на контакте металл—полупроводник, основанную на туннельном эффекте.

И. Е. Тамм предсказал существование особых состояний электронов на поверхности кристаллов (уровни Тамма).

Д. Д. Иваненко выдвинул гипотезу о том, что нейтрон в той же степени элементарен, что и протон, и обладает спином ½.

А. Н. Крылов приступил к разработке теории гироскопа и гироскопического компаса.

Д. С. Белянкин создал новое научное направление: техническая петрография — учение об искусственных каменных породах.

Наука и техника. С. 83, 84.

А. Н. Теренин приступил к оптическому исследованию элементарных процессов, протекающих в слое газа, адсорбированного на поверхности твердого тела.

Платиновый институт Академии наук разработал общую схему переработки сырой платины.

Материалы к истории АН. С. 112.

За год Академия наук приняла участие в 26 общесоюзных конференциях по различным отраслям знания и техники.

Вестник АН СССР. 1932. № 11. Стб. 16.

Состоялся первый выпуск аспирантуры Академии, выпущено 68 человек.

Отчет АН за 1932 г. С. 308.

❁ ❁ ❁

1933

1 января

Общее количество аспирантов Академии наук составляло 405 человек.

Отчет АН за 1932 г. С. 308.

8 января

Президиум Академии наук создал Комиссию по организации высокогорной астрономической обсерватории на Северном Кавказе во главе с А. А. Белопольским.

Принято постановление о создании при СОПС Комиссии по Урало-Кузбасскому комбинату. Председателем утвержден А. П. Карпинский.

Признано принципиально важным участие Академии наук в работе по подготовке VII юбилейного Менделеевского съезда.

А. Н. Крылов командирован на 3-ю сессию Геомагнитной комиссии ГМК СССР, созываемую 15—20 января в Ленинграде.

С. И. Вавилов утвержден в должности директора Физического отдела Физико-математического института.

ПФА РАН, ф. 2, оп. 1-1933, д. 15, л. 1 об., 2 об., 3 об.

10 января

В Самаре в ссылке скончался академик С. Ф. Платонов.

Академическое дело. 1. С. 18.

19 января

В Ленинграде состоялось торжественное заседание, посвященное 15-летию работы Химико-технического издательства ОНТИ. С приветствием выступил А. П. Карпинский, академики Н. С. Курнаков, А. Е. Фаворский.

Социалистическая реконструкция и наука. 1933. Вып. 3. С. 192.

27 января

Президиум постановил сократить число вакансий членов-корреспондентов по востоковедению на одно место, по социально-экономическим — также на одно место, увеличить число вакансий членов-корреспондентов по философским наукам на два места.

Утверждены положения о Крымской соляной станции, о СОПС, а также «Положение о взаимоотношениях филиалов и баз с учреждениями Академии наук» — документ, в котором формулировались принципы управления филиалами и базами.

Академики А. Н. Крылов, С. А. Чаплыгин, А. Е. Ферсман и профессор В. Г. Хлопин назначены представителями Академии наук на 1-ю Всесоюзную конференцию по аэродинамике воздухоплавания, которая созывается 15 февраля в Москве.

Поддержано предложение СОПС о заключении договора на комплексное обследование в районе строительства Байкало-Амурской магистрали.

ПФА РАН, ф. 2, оп. 1-1933, д. 15, л. 5—8, 14.

29 января—2 февраля

Состоялась сессия АН СССР.

«Известия». 1933. 30 января; Вестник АН СССР. 1933. № 2. Стб. 45—48.

30—31 января

В рамках работы сессии прошли заседания ОМЕН, на которых обсуждались кандидатуры в члены-корреспонденты Академии наук и проведены выборы. На рассмотрение было подано более 200 заявок кандидатов. По техническим наукам на 17 вакансий был избран 21 кандидат, по математическим на 4 вакансии — 5, по физическим на 5 мест — 6, по химическим на 8 мест — 9. Решено ходатайствовать об увеличении числа вакансий.

Рассмотрены организационные вопросы по пересмотру сети академических учреждений: о необходимости свертывания работы Лаборатории прикладной зоологии, Института по изучению леса, о слиянии Песчано-пустынного института с Геоморфологическим институтом, о закрытии Географической ассоциации.

В связи с тем что Комитет по заведованию учеными и учебными учреждениями ЦИК СССР и ВЦИК не утвердили разделение Физико-математического института на два самостоятельных, на заседании ОМЕН решено, что оба института будут существовать на правах отделов.

ПФА РАН, ф. 2, оп. 1-1933, д. 1, л. 2, 127, 132, 173.

Состоялись заседания ООН. Образована Специальная комиссия по составлению и изданию биографических материалов по истории Французской революции; были обсуждены кандидаты в члены-корреспонденты Академии наук, а затем проведены выборы. Избраны Б. М. Гессен, И. К. Луппол, С. Г. Томсинский; В. Г. Богораз не получил нужного количества голосов.

ПФА РАН, ф. 2, оп. 1-1933, д. 1, л. 91, 113, 124.

31 января

Академик А. Ф. Иоффе получил письмо из Управления ПВО РККА с благодарностью за помощь в организации научно-исследовательских работ по обнаружению самолетов.

Научно-организационная деятельность академика А. Ф. Иоффе. С. 87.

1 февраля

На заседании Общего собрания удовлетворено ходатайство ОМЕН об увеличении числа вакансий членов-корреспондентов по техническим наукам на 4, математическим — 1, физическим — 1, химическим — на 1.

С отчетом о работе СОПС за 1932 г. на собрании выступил академик И. М. Губкин.

Утверждены постановления отделений: 1) о свертывании работы Экономического кабинета, Кабинета по изучению сатирического жанра, Лаборатории прикладной зоологии, Института по изучению леса; 2) о слиянии Песчанно-пустынного института с Геоморфологическим институтом, Музея антропологии и этнографии с Институтом по изучению народов СССР; 3) об организации в составе Академии наук Кулундинской соляной станции и Комиссии по ирригации; 4) о ликвидации Географической ассоциации и переводе в связи с этим Байкальской лимнологической станции в Биологическую ассоциацию и Геоморфологического института в Геологическую ассоциацию.

Сакская соляная станция переименована в Крымскую соляную станцию.

В связи с тем что Президиум ЦИК СССР не утвердил разделение Физико-математического института на два самостоятельных учреждения, собрание постановило: считать Физический институт Физическим отделом Физико-математического института и Математический институт — Математическим отделом того же института.

Утвержден проект положения о СОПС.

Проведены выборы руководителей учреждений: заведующим Архивом избран Г. А. Князев, директором физического отдела Физико-математического института — академик С. И. Вавилов, директором Лаборатории биохимии и физиологии животных — академик В. С. Гулевич.

Избраны: почетными членами — А. Барбюс, Р. А. Хедфилд; членами-корреспондентами утверждены — Н. Н. Андреев, Д. С. Белянкин, А. Ф. Вальтер, П. А. Вальтер, В. И. Вейц, В. Ю. Визе, Б. М. Гессен, С. И. Дружинин, А. В. Думанский, Н. Н. Качалов, А. Н. Костяков, Н. С. Кошляков, К. А. Красуский, К. А. Круг, Ю. А. Крутков, В. С. Кулебакин, Л. С. Лейбензон, П. И. Лукирский, И. К. Луппол, Н. И. Мусхелишвили, Д. В. Наливкин, И. В. Обреимов, П. Ф. Папкович, В. Л. Поздюнин, Б. Б. Полынов, Н. А. Прилежаев, А. И. Рабинович, А. А. Радциг, А. В. Раковский, П. А. Ребиндер, Д. А. Рожанский, А. А. Саткевич, А. С. Серебровский, С. Л. Соболев, И. Е. Тамм, С. Г. Томсинский, А. И. Тудоровский, А. Н. Туполев, Н. М. Федоровский, П. П. Федотьев, В. Г. Хлопин, В. В. Челинцев, И. И. Черняев, Е. А. Чудаков, Ю. А. Шиманский, О. Ю. Шмидт, Л. Г. Шнирельман, Я. Н. Шпильрейн, А. В. Шубников, М. В. Шулейкин; иностранным членом-корреспондентом — Г. Дж. Мёллер.

ПФА РАН, ф. 2, оп. 1-1933, д. 1, л. 174—243; Вестник АН СССР. 1933. № 2. Стб. 46—48; «Известия». 1933. 3 февраля; Персон. состав. Кн. 2. С. 173—181.

В Большом конференц-зале состоялось заседание Общего собрания, посвященное чествованию академика С. Ф. Ольденбурга по случаю 50-летия его научно-общественной деятельности. С докладами выступили академики Н. Я. Марр и Ф. И. Щербатской, член-корреспондент И. А. Орбели, М. К. Азадовский.

Отчет АН за 1933 г. С. 25; Вестник АН СССР. 1933. № 2. Стб. 21—26.

2 февраля

Состоялось торжественное годичное Общее собрание АН СССР. Отчет о деятельности Академии за 1932 г. представил непременный секретарь В. П. Волгин, с докладом «Основные воззрения современной физики» выступил академик В. Ф. Миткевич.

Вестник АН СССР. 1933. № 2. Стб. 47; «Известия». 1933. 4 февраля.

3—8 февраля

Под председательством С. А. Зернова была проведена Всесоюзная фаунистическая конференция, на которой были согласованы планы работ всех учреждений СССР, занимающихся исследованиями в области фауны.

Отчет АН за 1933 г. С. 38.

4 февраля

На заседании президиума утверждена предварительная программа Среднеазиатской выездной сессии.

Удовлетворена просьба Н. Д. Зелинского об освобождении его от должности директора Сейсмологического института.

А. Н. Крылов освобожден от участия в Геомагнитной комиссии Гидрометеорологического комитета СССР.

ПФА РАН, ф. 2, оп. 1-1933, д. 15, л. 20, 24, 26.

10—11 февраля

На пути из Америки Н. И. Вавилов прочел в Париже три лекции: «Проблема происхождения культурных растений», «Первичные центры земледелия в Америке» и «Сельское хозяйство и сельскохозяйственная наука в Советском Союзе».

«Известия». 1933. 9 февраля; Н. И. Вавилов в письмах. Т. 3. С. 493.

10—15 февраля

В Ленинграде проходила первая конференция по изучению производительных сил Киргизской АССР, созванная Академией наук совместно с Совнаркомом Киргизии.

Резолюции Первой конференции по изучению производительных сил Киргизской АССР. 10—15 февраля 1933 г. Л., 1933.

12 февраля

Газета «Известия» сообщала, что АН СССР в ознаменование 50-летия со дня смерти К. Маркса учреждает постоянную премию за выдающиеся научные работы в области развития и применения марксистской методологии в различных областях знаний.

«Известия». 1933. 12 февраля; Социалистическая реконструкция и наука. 1932. Вып. 9—10. С. 233.

Академик А. Ф. Иоффе направил письмо в Управление ПВО РККА с предложением способов обнаружения самолетов при помощи радиопеленгации волнами порядка 1 м и пеленгации тепловыми лучами.

Научно-организационная деятельность академика А. Ф. Иоффе. С. 88.

15 февраля

Создан Институт антропологии и этнографии в результате объединения Музея антропологии и этнографии, а также Института по изучению национального состава СССР. В его составе организованы три секции: этнографическая (руководитель Н. М. Маторин), антропологическая (Б. Н. Вишневский), фольклорная (М. К. Азадовский).

Отчет АН за 1933 г. С. 218.

18 февраля

Член-корреспондент О. Ю. Шмидт выступил на Общем собрании Географического общества с докладом «Об экспедиции на ледоколе „Сибиряков" через Ледовитый океан (Архангельск—Тихий океан)».

Географическое общество СССР. 1917—1967. М., 1968. С. 37.

26 февраля

Академик Н. И. Вавилов вернулся из полугодовой командировки в Северную и Южную Америку, которая была последней зарубежной поездкой академика. Во время поездки принял участие в VI Международном конгрессе генетиков, знакомился с работами в области селекции и земледелия в Канаде, посетил ряд научных агрономических и генетических учреждений в штатах Вашингтон, Колорадо, Монтана, Флорида, Нью-Йорк. 12 октября выехал в Майами, оттуда — в Центральную и Южную Америку. Проводил исследования в Мексике, Сальвадоре, Коста-Рике, Панаме, Эквадоре и других странах с целью изучения состояния земледелия, а также для изучения сбора растительных ресурсов, интересующих Советский Союз (хлопчатник, картофель, кукуруза, хинное дерево и др.). В результате был собран большой материал по полевым культурам, открыто четыре новых культурных вида картофеля.

«Известия». 1933. 27 февраля; Отчет АН за 1933 г. С. 34; Н. И. Вавилов в письмах. Т. 3. С. 455.

28 февраля

Президиум принял решение о включении научной ассоциации востоковедов-марксистов в систему Академии наук.

Утвержден оргкомитет по созыву Всесоюзной конференции по минералогии и геохимии. В состав вошли академики В. И. Вернадский, А. Е. Ферсман и другие ученые.

Академики Н. И. Вавилов и В. Л. Комаров делегированы в оргкомитет по созыву Всесоюзного географического съезда.

ПФА РАН, ф. 2, оп. 1-1933, д. 15, л. 43 об., 44 об.

4—9 марта

В Киеве состоялась конференция по проблемам Большого Днепра, организованная Академией наук и Госпланом УССР.

Социалистическая реконструкция и наука. 1933. Вып. 4. С. 162—164.

5 марта

Президиум утвердил проект положения о Ломоносовском институте.

На 1-ю Всесоюзную конференцию по аэродинамике воздухоплавания дополнительно делегирован академик Н. Н. Семенов.

ПФА РАН, ф. 2, оп. 1-1933, д. 15, л. 47 об., 48, 58—59.

16—20 марта

Состоялась сессия АН СССР.

«Известия». 1933. 20, 21 марта; Вестник АН СССР. 1933. № 3. Стб. 75—76.

17 марта

В рамках сессии состоялось заседание Общего собрания Академии наук, посвященное 50-летию со дня смерти К. Маркса. С докладами выступили академики Н. И. Бухарин — «К. Маркс и его историческое значение» и А. М. Деборин — «К. Маркс и классовая идеология современности».

Архив РАН, ф. 2, оп. 7, д. 2, л. 12; Вестник АН СССР. 1933. № 3. Стб. 1—16.

18 марта

Прошло заседание ООН, посвященное памяти К. Маркса. Академик Н. М. Лукин выступил с докладом «Источники Гражданской войны во Франции», академик А. С. Орлов — «Переписка Маркса и Энгельса по поводу „Слова о полку Игореве"».

А. С. Орлов избран академиком-секретарем Отделения, И. И. Мещанинов — его заместителем.

ПФА РАН, ф. 2, оп. 1-1933, д. 2, л. 2—24, 28.

На заседании ОМЕН были заслушаны доклады, посвященные памяти К. Маркса: академика В. Л. Комарова — «Биология и марксизм», академика А. А. Чернышева — «Основоположники марксизма о значении электроэнергии для развития новых общественных отношений».

Вестник АН СССР. 1933. № 3. Стб. 19—26.

19 марта

На заседании ОМЕН академиком-секретарем избран А. А. Борисяк, его заместителями — А. А. Байков и Г. А. Надсон.

Заслушан доклад члена-корреспондента А. А. Иванова «О работе Всесоюзного научно-исследовательского института метрологии и стандартизации

за 1932 г.». М. М. Соловьев доложил об итогах экспедиций Академии по сапропелям.

ПФА РАН, ф. 2, оп. 1-1933, д. 2, л. 31, 37, 77.

20 марта

На заседании Общего собрания обсуждались основные положения планирования научно-исследовательской работы Академии на 1934 г.

Одобрено предложение Технической группы об организации в сети Академии Комиссии по технической терминологии.

Заслушан отчет академика Б. А. Келлера, академика А. А. Рихтера, Б. Б. Полынова и Л. И. Прасолова о работе Нижневолжской экспедиции.

Состоялось обсуждение вопроса об издательской деятельности Академии наук. Избран новый состав редакционно-издательского совета, куда вошли В. П. Волгин, В. Л. Комаров, А. Е. Ферсман, А. Н. Крылов, А. А. Рихтер, И. В. Гребенщиков, С. Ф. Ольденбург, А. С. Орлов, И. И. Мещанинов.

ПФА РАН, ф. 2, оп. 1-1933, д. 2, л. 90, 97; Вестник АН СССР. 1933. № 3. Стб. 76; «Известия». 1933. 21 марта.

20—26 марта

Академия наук и Совнарком Каракалпакской АССР провели в Ленинграде Первую конференцию по изучению производственных сил Каракалпакии. В работе приняли участие академики А. П. Карпинский, В. Л. Комаров, В. П. Волгин, А. А. Борисяк, Н. И. Бухарин, Н. И. Вавилов, И. М. Губкин, С. А. Зернов, А. Ф. Иоффе, Б. А. Келлер, Н. С. Курнаков, С. Ф. Ольденбург, С. И. Солнцев, А. Е. Ферсман и другие ученые.

Социалистическая реконструкция и наука. 1933. Вып. 4. С. 173; «Известия». 1933. 20 марта; Каракалпакия // Труды Первой конференции по изучению производительных сил Каракалпакской АССР. Т. 1. Л., 1934. С. 247.

21 марта

Президиум утвердил проект положения о Комиссии по технической терминологии. В состав бюро Комиссии назначены: академик С. А. Чаплыгин (председатель), академик И. И. Мещанинов (заместитель председателя), член-корреспондент Я. Н. Шпильрейн и Д. С. Лотте (ученый секретарь). Комиссия состоит при Общем собрании Академии наук и находится в Москве.

ПФА РАН, ф. 2, оп. 1-1933, д. 15, л. 62, 72—73.

25 марта

Н. И. Вавилов подал в президиум докладную записку об укреплении материальной базы Генетической лаборатории Академии наук.

Николай Иванович Вавилов: Из эпистолярного наследия. С. 189.

27 марта

ЦИК и СНК СССР приняли постановление «Об улучшении жилищных условий научных работников».

Вестник АН СССР. 1933. № 11. Стб. 63—64.

2 апреля

На заседании президиума заслушано сообщение Ф. Ю. Левинсон-Лессинга о положении Закавказского филиала Академии наук в Тифлисе. Утверждена структура филиала: Отделение естественных наук включает биологический и почвенно-географический сектора, Отделение общественных наук — сектор языка и истории материальной культуры и исторический сектор.

Утвержден президиум Азербайджанского отделения Закавказского филиала во главе с академиком Ф. Ю. Левинсон-Лессингом, а также структура Отделения.

Обсуждался вопрос о нормировании рабочего времени научных сотрудников Академии наук. Признано недопустимым проведение общественной работы в служебное время.

Принят отказ В. Л. Комарова от поездки на V Международный Тихоокеанский конгресс в Ванкувере.

ПФА РАН, ф. 2, оп. 1-1933, д. 15, л. 79—81, 84.

Политбюро ЦК ВКП(б) разрешило пригласить на I Всесоюзный географический съезд трех—четырех иностранных ученых.

Академия наук в решениях Политбюро. С. 128.

10—17 апреля

В Ленинграде в Доме культуры Василеостровского района прошла I Конференция по изучению производительных сил Таджикской ССР, организованная Академией наук совместно с правительством Таджикистана. Работа проходила в четырех секциях, заслушано около 60 докладов. К работе конференции была приурочена выставка, разместившаяся в помещении бывшей Фондовой биржи.

«Известия». 1933. 9, 11, 13, 17 апреля; Вестник АН СССР. 1933. № 6. Стб. 51—58.

11—18 апреля

В Ленинграде состоялся I Всесоюзный географический съезд, созванный по инициативе Географического общества. Оргкомитет съезда возглавил академик Н. И. Вавилов, президент общества. На открытии конференции присутствовали академики А. П. Карпинский, С. Ф. Ольденбург. И. М. Губкин сделал доклад «О географическом размещении производительных

сил СССР», А. Е. Ферсман — «Кольский полуостров и его географо-экономические проблемы»; с докладами выступили Н. И. Вавилов, В. Л. Комаров, А. А. Григорьев. Деятельное участие в его работе приняли сотрудники Почвенного института Академии наук, представив шесть докладов.

«Известия». 1933. 13 апреля; Отчет АН за 1933 г. С. 124; Природа. 1933. № 5—6. С. 135—136.

19 апреля

Президиум утвердил Положение о музеях Академии наук и Постоянную музейную комиссию под председательством академика А. С. Орлова. На комиссию возложено руководство музейной деятельностью учреждений Академии наук.

Утвержден проект договора СОПС с ГУЛАГом на проведение комплексных работ в районе проектируемого строительства Байкало-Амурской магистрали. Для подписания договора уполномочен ученый секретарь СОПС В. А. Зеленко.

ПФА РАН, ф. 2, оп. 1-1933, д. 15, л. 91, 95—96.

21 апреля

Президиум утвердил: Положение о филиалах Академии наук; организацию в составе Академии Комиссии по проблеме происхождения домашних животных и положение о ней. Комиссию возглавил академик Н. И. Вавилов.

ПФА РАН, ф. 2, оп. 1-1933, д. 15, л. 97.

28 апреля

Состоялась конференция по повышению урожайности, организованная Биологической ассоциацией АН СССР и ВАРНИТСО. С докладами выступили академики Н. И. Вавилов, А. Ф. Иоффе и др.

Документы по истории АН. 2. С. 223—230, 232—234.

30 апреля

По инициативе академика Ф. Ю. Левинсон-Лессинга Академия наук провела Первое совещание по изучению Каспийского моря.

Материалы к истории АН. С. 117.

7 мая

Президиум утвердил генеральный договор Академии наук с Народным комиссариатом тяжелой промышленности на 1933 г. Академия наук обязалась произвести изыскания полезных ископаемых на Кольском полуострове, организовать комплексное исследование Печорского района, Северного Урала, Кузнецкого Алатау, различных районов Киргизии и Таджикистана, закончить работу по изучению соляных озер Западной Сибири.

Утверждена структура Таджикской базы в составе секторов: биологического, геологии и химии, историко-лингвистического.

В Оргкомитет по подготовке 2-го Всесоюзного математического съезда президиум делегировал представителей Академии наук: И. М. Виноградова, С. А. Чаплыгина, А. Н. Крылова, С. Н. Бернштейна, Н. Н. Лузина и др.

ПФА РАН, ф. 2, оп. 1-1933, д. 15, л. 107—109, 114—118.

8—11 мая

В помещении Института русской литературы АН СССР состоялась конференция пушкинистов по обсуждению вопросов, связанных с академическим изданием сочинений А. С. Пушкина к 100-летию со дня его смерти. В работе принял участие непременный секретарь академик В. П. Волгин, председательствовал на заседаниях академик А. С. Орлов.

«Известия». 1933. 10 мая; Вестник АН СССР. 1933. № 7. Стб. 35—38.

10 мая

Политбюро ЦК ВКП(б) разрешило академику Н. Я. Марру заграничную командировку по маршруту Турция, Сирия, Палестина, Греция, Италия, Франция.

Академия наук в решениях Политбюро. С. 128.

19—24 мая

Прошла сессия Академии наук. По ООН сделаны доклады: С. Ф. Ольденбург — «Новые индийские работы по истории и экономике Индии», И. Ю. Крачковский — «Арабские материалы о Шамиле в собраниях Академии наук», В. Н. Перетц — «Успехи украинского литературоведения в 1917—1932 гг. и национальная политика СССР», Б. Д. Греков — «Начальный период в истории русского феодализма» и др. По ОМЕН зачитаны доклады: С. И. Вавилов — «О законах затухания фосфоресценции растворов красок», А. Ф. Иоффе — «Механизм световой проводимости полупроводников» и др.

Вестник АН СССР. 1933. № 5. Стб. 57—58; № 7. Стб. 1—18; № 8—9. Стб. 5—27; «Известия». 1933. 20 мая.

20 мая

Академик Г. А. Надсон выехал в Париж, где он находился с 24 мая по 15 июля. Ученый проводил опыты в Пастеровском институте в лаборатории по изучению брожений с целью выяснения биологического действия металлов на расстоянии.

Вестник АН СССР. 1933. № 12. Стб. 27—36.

21 мая

Состоялось Общее собрание Академии наук. По докладу А. Н. Самойловича принято решение о создании Комиссии по содействию научному сближению с Турцией во главе с академиком Н. Я. Марром.

Институту истории науки и техники дано поручение разработать программу мероприятий, посвященных 150-летию со дня кончины Леонарда Эйлера.

Академик М. А. Павлов выступил на собрании с докладом «Результаты титано-магниевой плавки на Нижнетагильском заводе».

Архив РАН, ф. 2, оп. 7, д. 2, л. 20, 21.

22 мая

Президиум утвердил заведующих секциями Института истории науки и техники и состав Ученого совета института. Секции возглавили: история техники — академик В. Ф. Миткевич, история физики и математики — академик С. И. Вавилов, история агрикультуры — академик Н. И. Вавилов, история биологии — академик Б. А. Келлер, история Академии наук — академик С. Ф. Ольденбург.

Академику А. П. Карпинскому разрешена командировка в Северный край с 5 по 20 июня.

ПФА РАН, ф. 2, оп. 1-1933, д. 15, л. 132, 133.

Май

Академик В. И. Вернадский отправился в полугодовую командировку в Германию и Францию для работы над книгой «Геохимическая энергия в земной коре» для чтения лекций в университетах Геттингена и Праги. Во время поездки принял участие в работе Первого международного съезда по изучению радиоактивности, проходившем в мае в Мюнстере (Германия).

Вестник АН СССР. 1933. № 11. Стб. 17—24.

1 июня

На этот день на учете локального бюро Секции научных работников при Академии наук состояло 694 члена, из них 186 аспирантов (всего в Академии — 316 аспирантов); 542 мужчины (78.2 %), 152 женщины (21.8 %); членов ВКП(б) и кандидатов — 145 (21 %), членов ВЛКСМ — 52 (7.5 %). Среди членов было 26 академиков, 115 старших специалистов, 136 ученых специалистов, 157 научных сотрудников I разряда, 38 научных сотрудников II разряда, 21 ученый секретарь, 10 старших библиотекарей, 5 библиотекарей, 186 аспирантов.

Вестник АН СССР. 1933. № 8—9. Стб. 109—110.

4 июня

Президиум утвердил проект положения о Комиссии по комплексному изучению Каспийского моря и состав комиссии.

Утвержден состав Комиссии по установлению научных связей с Турцией под председательством Н. Я. Марра; заместителями председателя назначены В. П. Волгин и А. Н. Самойлович.

Представлено заявление члена-корреспондента К. Я. Грота о желании принести в дар Академии наук архив его отца вице-президента Академии Я. К. Грота.

ПФА РАН, ф. 2, оп. 1-1933, д. 15, л. 139, 140, 142.

5—20 июня

В Северном крае работала Печорская бригада Академии наук во главе с академиком А. П. Карпинским. В состав бригады вошли А. Е. Ферсман и Р. Л. Самойлович. Президент Академии наук выступал на собраниях и митингах в Вологде, Архангельске, Котласе и Сыктывкаре о роли науки в изучении производительных сил Севера.

Вестник АН СССР. 1933. № 12. Стб. 47—52; *Романовский С. И.* А. П. Карпинский. С. 434.

13 июня

Политбюро ЦК ВКП(б) разрешило продлить заграничный паспорт академика В. Н. Ипатьева на год.

Академия наук в решениях Политбюро. С. 129.

14 июня

Президиум утвердил проект закона о метеоритах и образовал Комиссию по метеоритам, которую возглавил А. Е. Ферсман.

Доложено ходатайство Института истории науки и техники о разрешении вступить в члены английского общества по изучению истории техники Newcomen Society. Решено возбудить ходатайство о вступлении в общество.

Решено ассигновать из фондов президиума 1200 руб. на работы по изданию «Русской правды».

ПФА РАН, ф. 2, оп. 1-1933, д. 15, л. 148—150, 155—157.

16—24 июня

В Париже состоялась VII Международная конференция по большим электрическим системам. Официальными представителями СССР были академики А. В. Винтер, И. Г. Александров, А. А. Чернышев и член-корреспондент М. А. Шателен.

Социалистическая реконструкция и наука. 1934. Вып. 1. С. 164—167.

17 июня

Хатангская экспедиция, организованная Полярной комиссией Академии наук по поручению Гидрометеорологического комитета в рамках проведения II Международного полярного года, выехала из Красноярска в район Дудинки. Целью экспедиции была установка трех метеорологических станций на р. Нижней Тунгуске и Хатанге, п-ове Таймыр.

Вестник АН СССР. 1933. № 5. Стб. 27; Советский Север. 1933. № 6. С. 40.

26 июня—8 июля

В Копенгагене, Стокгольме и Осло проходили Международная энергетическая конференция и Первый конгресс по большим плотинам. Советский Союз представляли академики А. В. Винтер, И. Г. Александров, А. А. Чернышев и член-корреспондент М. А. Шателен. Члены делегации, кроме И. Г. Александрова, после сессии выехали в Париж для участия 12 июня в собрании, организованном Обществом сближения французских и советских ученых.

Социалистическая реконструкция и наука. 1934. Вып. 1. С. 167—168.

28 июня

Постановлением Особого совещания при Коллегии ОГПУ член-корреспондент Н. А. Максимов выслан из Ленинграда на 3 года.

In memoriam. С. 187.

9—14 июля

В Свердловске проходила I сессия Уральского филиала Академии наук; обсуждались в основном проблемы сельского хозяйства, а также вопросы химии, геохимии и геофизики в непосредственной связи с сельским хозяйством.

Вестник АН СССР. 1933. № 11. Стб. 45—50.

26 июля

На заседании Политбюро ЦК ВКП(б) принято решение разрешить академику Д. Н. Прянишникову и профессору А. А. Ярилову поездку в Копенгаген на заседание президиума Международной ассоциации почвоведов, который должен был состояться 3—5 августа.

Академия наук в решениях Политбюро. С. 130—131.

27 июля

Принято постановление президиума ЦИК СССР по докладам Академий наук СССР, УССР и БССР об усилении согласованности работ трех академий и важнейших научно-исследовательских институтов наркоматов с выделением при этом наиболее важной для социалистического строительства тематики.

СЗ. 1933. Отд. I. № 49. Стб. 287. С. 542—544; Вестник АН СССР. 1933. № 8—9. Стб. 1—4.

10 августа

Политбюро ЦК ВКП(б) приняло решение о проведении в 1934 г. Менделеевского съезда в связи со 100-летием со дня рождения Д. И. Менделеева.

Академия наук в решениях Политбюро. С. 132.

Институт истории науки и техники приобрел личный архив академика Б. С. Якоби, хранившийся у его наследников в Детском Селе, и передан на постоянное хранение в Архив АН СССР.

Архив истории науки и техники. 4. С. 385.

13 августа

Коллегия ОГПУ вынесла решение о возвращении академика Н. П. Лихачева, находящегося в ссылке в Астрахани, для проведения лечения в Ленинград.

Климанов Л. Г. Н. П. Лихачев: «Быть, чем только могу, полезным „первенствующему ученому сословию"» // Трагические судьбы: репрессированные ученые Академии наук СССР. Сб. статей. М., 1995. С. 102.

14 августа

Решением Политбюро ЦК ВКП(б) разрешены заграничные командировки академику А. Ф. Иоффе (для поездки на конгресс Сольвея в Бельгию и конгресс по физической химии в Париж), академику А. Н. Фрумкину (на физико-химический конгресс в Париж), члену-корреспонденту Г. А. Гамову (на конгресс Сольвея).

Академия наук в решениях Политбюро. С. 132.

17 августа

Состоялся пуск первой советской жидкостной ракеты ГИРД-09 конструкции М. К. Тихонравова, созданной под руководством С. П. Королева.

Наука и техника. С. 89.

21 августа

Политбюро ЦК ВКП(б) удовлетворило просьбу Комитета по заведованию учеными и учебными заведениями ЦИК СССР о направлении академика А. Н. Северцова на лечение в Карлсбад (Чехословакия) сроком на два месяца.

Академия наук в решениях Политбюро. С. 133.

21—28 августа

Академики В. П. Волгин, Н. С. Державин, Н. М. Лукин, профессора П. О. Горин, П. Ф. Преображенский и другие ученые участвовали в работе VII Международного конгресса историков, проходившего в Варшаве и Кракове.

Вестник АН СССР. 1933. № 11. Стб. 41—44; Материалы к истории АН. С. 119.

29 августа

Политбюро утвердило Оргкомитет по созыву очередного международного конгресса физиологов в СССР в 1935 г. в составе: И. П. Павлова (председатель), А. В. Палладина, В. С. Гулевича, Л. А. Орбели, Л. Н. Федорова, Х. С. Коштоянца, Ю. В. Фольборта, И. С. Беритова.

Академия наук в решениях Политбюро. С. 134.

5—9 сентября

В Хибиногорске состоялась II Заполярная конференция, организованная при участии Академии наук. Были подведены итоги исследований, проведенных на Кольском полуострове летом 1933 г., заслушано свыше 60 докладов, намечены пути дальнейшего развития исследовательской работы на Кольском полуострове.

Вестник АН СССР. 1933. № 11. Стб. 50—54.

6 сентября

В Ленинграде скончался академик В. С. Гулевич.

Вестник АН СССР. 1933. № 11. Стб. 23—28.

13 сентября

На заседании Политбюро ЦК ВКП(б) решен вопрос о продлении заграничной командировки академику А. Е. Чичибабину до мая 1934 г. Предложено принять меры к его возможно скорому возвращению в СССР.

Академия наук в решениях Политбюро. С. 137.

16 сентября

На заседании президиума доложено отношение Комитета по заведованию учеными и учебными учреждениями ЦИК СССР по вопросу о возложении на Академию наук организации юбилейного Менделеевского съезда. Образован оргкомитет.

Решено возбудить ходатайство перед Ученым комитетом ЦИК СССР об организации Палеозоологическим институтом совместно с Нью-Йоркским

естественно-историческим музеем палеонтологической экспедиции в Среднюю Азию.

ПФА РАН, ф. 2, оп. 1-1933, д. 15, л. 170 об.

17 сентября

В Ленинграде по делу «Российской национальной партии» («дело славистов») арестован научный сотрудник Института славяноведения В. В. Дроздовский.

Ашнин Ф. Д., Алпатов В. М. «Дело славистов». С. 7.

22 сентября

Президиум одобрил ходатайство Института истории науки и техники о созыве совещания по истории и философии техники в ноябре.

Доложен план строительства Химического института Академии наук. Утверждено проектное задание и установлены очередность строительства корпусов и сроки готовности.

Академику А. Е. Чичибабину продлена заграничная командировка до 1 мая 1934 г.

ПФА РАН, ф. 2, оп. 1-1933, д. 15, л. 173, 174, 176.

В Тбилиси под председательством академика Н. Я. Марра состоялось расширенное заседание Закавказского филиала Академии наук. В своей речи Н. Я. Марр приветствовал открытие Грузинского отделения Закавказского филиала Академии. Обсуждалась структура Грузинского отделения.

Джорбенадзе С. М. С. 167.

23 сентября—20 октября

Д. Н. Прянишников посетил Францию с целью знакомства с производством минеральных удобрений.

Н. И. Вавилов в письмах. Т. 3. С. 522.

24—30 сентября

В Ленинграде проходила Первая всесоюзная конференция по атомному ядру, организованная Физико-техническим институтом. Открытие проходило в Большом конференц-зале Академии наук. В работе участвовали известные зарубежные ученые: Ф. Жолио, Ж.-Б. Перрен, П. А. М. Дирак, Л. Х. Грей и др.

Социалистическая реконструкция и наука. 1933. Вып. 9. С. 155—165; Научно-организационная деятельность академика А. Ф. Иоффе. С. 326.

27 сентября

В Ленинград прибыл американский генетик Г. Д. Меллер как иностранный специалист, приглашенный Академией наук для работы в Лаборатории

генетики. С 1 октября Г. Д. Меллер был зачислен на должность старшего генетика лаборатории.

Г. Дж. Меллер в СССР // Николай Иванович Вавилов и страницы истории советской генетики. М., 2000. С. 65.

1—6 октября

Состоялась сессия АН СССР.

«Известия». 1933. 3, 9 октября; Вестник АН СССР. 1933. № 11. Стб. 1—6, 59—60.

4 октября

На заседании Общего собрания принято решение о слиянии Пустынного института с Институтом почвоведения (взамен решения Общего собрания от 1 февраля о слиянии Пустынного института с Геоморфологическим институтом).

Утверждено постановление президиума Академии наук об организации Комиссии по изучению проблемы происхождения домашних животных, председателем избран Н. И. Вавилов.

Принято положение о Комиссии по технической терминологии. Председателем комиссии избран С. А. Чаплыгин.

Решено организовать Историческую комиссию в связи с необходимостью усилить работу по изучению докапиталистических формаций.

Организованы: Комиссия по метеоритам (председатель А. Е. Ферсман), Комиссия по комплексному изучению Каспийского моря (председатель Ф. Ю. Левинсон-Лессинг).

Удовлетворена просьба В. А. Обручева об освобождении его от исполнения обязанностей директора Геологического института.

Архив РАН, ф. 2, оп. 7, д. 2, л. 23, 23 об.; Вестник АН СССР. 1933. № 11. Стб. 61—62.

6 октября

На заседании Общего собрания академик И. Г. Александров выступил с докладом «Будущий транспорт СССР». По докладу постановили: разработать вопрос о формах участия Академии в решении этой проблемы.

Архив РАН, ф. 2, оп. 7, д. 2, л. 32; «Известия». 1933. 5, 9 октября.

Состоялось заседание Общего собрания Академии наук, посвященное 150-летию со дня смерти Леонарда Эйлера. Заслушаны доклады академиков А. Н. Крылова («Л. Эйлер»), С. И. Вавилова («Оптика Л. Эйлера»), члена-корреспондента Ю. А. Круткова («Механика Л. Эйлера»), профессора С. Н. Чернова («Эйлер и Академия наук»).

Отчет АН за 1933 г. С. 24.

7 октября

Президиум постановил образовать Ассоциацию учреждений Отделения общественных наук.

ПФА РАН, ф. 2, оп. 1-1933, д. 15, л. 183.

8 октября

В Париже открылся IV Международный биохимический конгресс. В работе участвовал А. В. Палладин.

Социалистическая реконструкция и наука. 1934. Вып. 1. С. 169.

15 октября

Тифлисский ботанический сад передан Грузинскому отделению Закавказского филиала АН СССР.

Советская ботаника. 1934. № 3. С. 169.

16—22 октября

В Париже состоялся Международный конгресс физической химии. В его работе участвовали А. Ф. Иоффе и А. Н. Фрумкин. Иоффе сделал общий доклад о свойствах полупроводников и изоляторов.

Социалистическая реконструкция и наука. 1934. Вып. 1. С. 169; Материалы к истории АН. С. 120.

18 октября

Появилось первое упоминание в текстах «Павловских сред» о начале работ на станции И. П. Павлова в Колтушах Ленинградской области с шимпанзе для изучения высшей нервной деятельности человекообразных обезьян. Опыты проводил П. К. Денисов под руководством И. П. Павлова.

Фирсов А. А. Из истории Колтушского приматологического центра // Репрессированная наука. Вып. II. СПб., 1994. С. 203.

19 октября

Началась партийная чистка в парторганизации Академии наук.

Материалы к истории АН. С. 121.

20 октября

Президиум обсудил вопрос об условиях включения Пушкинского заповедника в сеть Академии наук.

ПФА РАН, ф. 2, оп. 1-1933, д. 15, л. 186—187.

21 октября

В Алма-Ате состоялась первая сессия Ученого совета Казахстанской базы АН СССР. Заседание открыл А. Н. Самойлович. Центральное место в работе сессии занимали проблемы развития Караганды.

Наука Советского Казахстана. 1920—1980. Алма-Ата, 1981. С. 286—287.

23—28 октября

В Брюсселе состоялся VII конгресс Сольвея по строению атомного ядра. В нем участвовали А. Ф. Иоффе, Г. А. Гамов и другие ученые. После конгресса член-корреспондент Г. А. Гамов остался за рубежом.

Гамов Г. А. Международный конгресс по строению атомного ядра // Социалистическая реконструкция и наука. 1934. Вып. 1. С. 16—21; Физики о себе. Л., 1990. С. 138—139.

24—29 октября

Наркомат технической промышленности и Академия наук провели в Ленинграде I Всесоюзную конференцию по физико-химическому анализу под председательством директора Лаборатории общей химии Н. С. Курнакова.

Отчет АН за 1933 г. С. 89.

Октябрь

Пушкинская комиссия Института русской литературы Академии наук сдала в издательство «Academia» материалы первого выпуска факсимильного издания Пушкинских рукописей.

Вестник АН СССР. 1933. № 10. Стб. 65—66.

Печатный орган «Доклады Академии наук СССР. Отделение математических и естественных наук» преобразован в регулярное издание, выходящее два раза в месяц. На его страницах кроме докладов, прочитанных в ОМЕН, стали публиковать предварительные сообщения, статьи, рефераты. В редколлегию вошли академики А. А. Борисяк (ответственный редактор), С. И. Вавилов и А. А. Рихтер.

Вестник АН СССР. 1933. № 10. Стб. 69—70.

ИИНИТ Академии наук заключил договор с Всесоюзной ассоциацией сельскохозяйственной библиографии на выполнение работ по истории агрикультуры.

Вестник АН СССР. 1933. № 10. Стб. 76.

1 ноября

Политбюро ЦК ВКП(б) разрешило академику А. В. Палладину поездку на IV биохимический конгресс в Париже, который открывался 8 ноября.

Академия наук в решениях Политбюро. С. 137.

3 ноября

Н. И. Вавилов подал в президиум записку о необходимости преобразования Лаборатории генетики в институт.

Николай Иванович Вавилов: Из эпистолярного наследия. С. 209—210.

4 ноября

Президиум принял решение о реорганизации Лаборатории генетики в Институт генетики.

Решено создать Ассоциацию учреждений ООН для координации планов и работ институтов. В нее вошли Институт языка и мышления, Институт антропологии и этнографии, Историко-археографический институт, Институт книги, документа и письма, Институт востоковедения, Институт славяноведения, Институт русской литературы, Институт истории науки и техники, Музей истории религии. В состав бюро Ассоциации вошли: академики А. С. Орлов (председатель), В. П. Волгин, Н. Я. Марр, А. М. Деборин, А. Н. Самойлович, а также В. А. Забиров и С. А. Аннинский.

ПФА РАН, ф. 2, оп. 1-1933, д. 15, л. 189, 191 об.

5 ноября

ЦИК и СНК Грузии приняли постановление «Об организации Всегрузинского отделения Закавказского региона АН СССР».

Джорбенадзе С. М. С. 172.

Состоялось торжественное заседание Академии наук СССР совместно с Украинской и Белорусской академиями, посвященное XVI годовщине Великого Октября. Заслушаны доклады непременного секретаря АН СССР В. П. Волгина, президента АН УССР А. А. Богомольца, президента АН БССР П. О. Горина, академиков Н. И. Вавилова, Б. А. Келлера, С. И. Вавилова.

Вестник АН СССР. 1933. № 12. Стб. 39—44.

6 ноября

Под председательством Н. С. Курнакова состоялось совещание по вопросу об организации исследований тяжелой воды, на котором было зачитано обращение В. И. Вернадского в Академию наук об организации этих исследований в Биогеохимической лаборатории.

Мочалов И. И. В. И. Вернадский. С. 273.

18—24 ноября

В Ленинграде прошла Вторая конференция по проблемам качественной стали. В работе участвовали академики М. А. Павлов, А. А. Байков.

Социалистическая реконструкция и наука. 1934. Вып. 1. С. 156.

19 ноября

Политбюро ЦК ВКП(б) разрешило академику А. Е. Ферсману поездку за границу для лечения сроком на два месяца.

Академия наук в решениях Политбюро. С. 138.

До 24 ноября

Академик В. И. Вернадский вернулся в Ленинград из заграничной командировки в Германию и Францию.

Вестник АН СССР. 1933. № 11. Стб. 17.

24—30 ноября

Состоялась сессия Академии наук, на которой обсуждались проблемы освоения Волго-Каспийского бассейна.

Общее собрание приняло решение о создании Исторической комиссии. В ее задачи входили: постановка общих исторических проблем для разработки в учреждениях Академии наук, координация методологических подходов и выбора проблематики тех исторических проблем, которые разрабатываются в академических институтах, а также ряд других задач. В состав бюро комиссии вошли: академик В. П. Волгин (председатель), академик Н. М. Лукин, С. Г. Томсинский, Б. Д. Греков, Н. И. Конрад, Г. С. Зейдель, С. Н. Быковский.

Социалистическая реконструкция и наука. 1934. Вып. 1. С. 155; «Известия». 1933. 26 ноября, 2 декабря; Отчет АН за 1933 г. С. 209, 334.

24 ноября

На заседании Общего собрания с докладом о научной деятельности А. Н. Крылова, посвященном 70-летию со дня его рождения, выступил С. А. Чаплыгин. А. А. Борисяк сделал доклад о научной деятельности В. А. Обручева в связи с 70-летием со дня его рождения.

Утвержден сводный план работ Академии наук на 1934 г.

Принято решение об организации Комиссии по атомному ядру при физико-математической группе.

Лаборатория генетики преобразована в Институт генетики.

Архив РАН, ф. 2, оп. 7, д. 2, л. 33, 33 об.

25 ноября

Политбюро ЦК ВКП(б) приняло решение о передаче Академии наук СССР из ведения ЦИК СССР в подчинение СНК СССР.

Академия наук в решениях Политбюро. С. 139.

Президиум утвердил состав Комиссии по изучению атомного ядра: академик А. Ф. Иоффе (председатель), член-корреспондент Г. А. Гамов, И. В. Курчатов, С. Э. Фриш, Л. В. Мысовский (ученый секретарь) и А. И. Лейпунский.

ПФА РАН, ф. 2, оп. 1-1933, д. 15, л. 201.

На заседании Общего собрания Г. М. Кржижановский выступил с докладом «Проблема социалистической реконструкции и освоения Волго-Каспийского бассейна», Г. К. Ризенкампф — «Техническая схема реконструкции Волги».

Архив РАН, ф. 2, оп. 7, д. 2, л. 47 об.

26 ноября

На заседании Общего собрания с докладом «Гидротехническая схема реконструкции Самарской Луки и ее энергетическое, транспортное и ирригационное значение» выступил профессор А. В. Чаплыгин, академик Н. М. Тулайков — «Зерновое хозяйство орошаемого Заволжья».

Архив РАН, ф. 2, оп. 7, д. 2, л. 48 об.

27 ноября

На заседании Общего собрания академик Б. Е. Веденеев выступил с докладом «Плотина на Волге», академик А. А. Чернышев — «Высоковольтные сети в районах Волги».

Архив РАН, ф. 2, оп. 7, д. 2, л. 50.

28 и 30 ноября

На заседаниях Общего собрания прошло обсуждение докладов по проблемам освоения Волги, прочитанных в ходе сессии.

Архив РАН, ф. 2, оп. 7, д. 2, л. 52—54.

11 декабря

Состоялось торжественное заседание президиума Академии наук с представителями Ленинградского обкома и горкома комсомола, посвященное 15-летию ВЛКСМ.

ПФА РАН, ф. 2, оп. 1-1933, д. 15, л. 202—202 об.

14 декабря

ЦИК СССР принял постановление «О передаче Академии наук СССР в ведение Совета Народных Комиссаров Союза ССР». В соответствии с документом Академия наук непосредственно подчинялась СНК СССР, ее планы и устав утверждал также Совнарком.

СЗ. 1933. Отд. I. № 73. Стб. 444. С. 796; Вестник АН СССР. 1934. № 1. Стб. 1—2.

15 декабря

Президиум принял постановление об организации Грузинского отделения Закавказского филиала Академии наук.

Утверждена структура Казахстанской базы Академии в составе ботанического и зоологического секторов, химической лаборатории, Алма-Атинской сейсмической станции, комиссии экспедиционных исследований и библиотеки.

Утверждено Положение о Бюро по изучению Северного края (филиал Полярной комиссии), председателем назначен А. И. Толмачев.

Утверждены программа и оргкомитет Всесоюзной конференции по изучению стратосферы.

ПФА РАН, ф. 2, оп. 1-1933, д. 15, л. 213, 214—214 об., 215 об., 216.

15—22 декабря

В Ленинграде состоялась Первая конференция по изучению производительных сил Туркменской ССР, организованная Совнаркомом республики и Академией наук.

Вестник АН СССР. 1934. № 2. Стб. 74; № 5. Стб. 72—73.

18 декабря

Прошло торжественное заседание ООН, посвященное 350-летию русского книгопечатания. С докладами выступили: академик В. Н. Перетц — «Памяти Ивана Федорова — русского печатника „книг пред тем не виданных"», член-корреспондент А. И. Малеин — «Литература Великой Французской революции в собраниях Академии наук» и другие ученые.

Отчет АН за 1933 г. С. 24.

22 декабря

Состоялось чрезвычайное Общее собрание АН СССР в связи с переходом Академии в непосредственное подчинение СНК СССР. Участники собрания единодушно приветствовали решение правительства.

Архив РАН, ф. 2, оп. 7, д. 2, л. 115—118; Вестник АН. 1934. № 1. Стб. 3—14; «Известия». 1933. 26 декабря.

Президиум ЦИК СССР принял постановление о награждении работников ЦАГИ в связи с 15-летием института. Академик С. А. Чаплыгин удостоен ордена Ленина.

СЗ. 1933. Отд. II. № 1. Стб. 10; «Известия». 1933. 24 декабря.

23 декабря

Президиум утвердил проект генерального договора Академии наук с Наркоматом тяжелой промышленности на 1934 г.

Рассмотрен вопрос о необходимости повышения зарплаты действительным членам Академии с 1934 г.

По своему заявлению Н. М. Маторин освобожден от должности директора Музея антропологии и этнографии с 1 января 1934 г.

ПФА РАН, ф. 2, оп. 1-1933, д. 15, л. 221 об.—222, 223 об.

26 декабря

В Ментоне (Франция) скончался академик А. В. Луначарский.

«Известия». 1933. 28 декабря.

28 декабря

В Москве по «делу славистов» арестован член-корреспондент Академии наук Н. Н. Дурново.

Ашнин Ф. Д., Алпатов В. М. «Дело славистов». С. 13.

29 декабря

Состоялся общеакадемический траурный митинг, посвященный памяти А. В. Луначарского.

Вестник АН СССР. 1934. № 1. Стб. 49.

Декабрь

Академик А. Н. Крылов назначен членом Экспертно-технического совета Главсевморпути по вопросам теории корабля и судостроения.

А. Н. Крылов. Мои воспоминания. Л., 1984. С. 472.

Директором Сапропелевого института утвержден академик И. М. Губкин.

Отчет АН за 1933 г. С. 128.

В течение года

Вышли в свет: Архив Академии наук СССР. Обозрение архивных материалов. Т. 1. Л.; *Волгин В. П.* Академия наук в социалистическом строительстве Союза ССР // Советское строительство. 1933. № 1. С. 43—53; *Галеркин Б. Г.* Упругие тонкие плиты; *Гамов Г. А.* Строение атомного ядра и радиоактивность. М.; Л.; *Глазенап С. П.* Математические и астрономические таблицы, в 2-х ч.; Записки об ученых трудах действительных членов АН СССР по Отделению математических и естественных наук, избранных в 1931 и 1932 годах. Л.; Календарь-справочник Академии наук СССР. Л. (в 1932 г. не издавался. — *Сост.*); *Комаров В. Л.* Происхождение растений; *Крылов А. Н.* Теория корабля. Плавучесть и остойчивость. Л.; *Крылов А. Н.* Лекции о приближенных вычислениях. Изд. 2-е, перераб. и знач. доп. Л.; *Павлов И. П.* Последние сообщения по физиологии и патологии высшей

нервной деятельности; Памяти Карла Маркса. Сборник статей к пятидесятилетию со дня смерти. 1883—1933; *Поппе Н. Н.* Бурят-монгольское языкознание / Труды Института востоковедения АН СССР; Проблема происхождения домашних животных. Вып. 1. (Труды совещания по происхождению домашних животных, состоявшегося при Лаборатории генетики АН СССР 23—25 марта 1932 г.). Л.; Проблемы источниковедения. Сб. статей; Проблемы Таджикистана. Труды I конференции по изучению производительных сил Таджикской ССР. Т. 1—2. Л.; Труды ноябрьской юбилейной сессии, посвященной пятнадцатилетней годовщине Октябрьской революции 12—19 ноября 1932 г.; Труды Памирской экспедиции 1931 г. Вып. 1. Отчеты; Узбекистан. Труды и материалы 1-й конференции по изучению производительных сил Узбекской ССР. Т. 1—2. Л.; *Ферсман А. Е.* Геохимия. Т. 1; *Чаплыгин С. А.* Полное собрание сочинений. В 3-х томах. Т. 1.

Начали издаваться: Архив истории науки и техники; Доклады Академии наук СССР. Отделение математических и естественных наук; Известия Таджикской базы АН СССР. Т. I, вып. 1: Ботаника. Л.; Известия Энергетического института им. Г. М. Кржижановского; Минералы СССР / Под ред. А. Е. Ферсмана; «Советская ботаника» (журнал); Труды Азербайджанского филиала АН СССР; Труды Архива Академии наук СССР; Труды Комиссии по ирригации; Труды Лаборатории эволюционной морфологии; Труды Уральского филиала АН СССР.

В ведение АН СССР передано издание «Трудов Главной астрономической обсерватории в Пулково, серия 2-я».

Научные достижения

А. Ф. Капустинский нашел метод вычисления энергии кристаллической решетки для ионных кристаллов любого типа по составу и по ионным радиусам; Л. Д. Ландау (независимо от Л. Неела, Франция) ввел понятие антиферромагнетизма как особой фазы магнетика.

Л. Д. Ландау впервые указал на возможность самозахвата электрона решеткой кристалла, что в дальнейшем привело к пониманию природы поляронов.

В. А. Амбарцумян разработал теорию лучистого равновесия планетарных туманностей и теорию возбуждения метастабильных уровней в газовых туманностях.

Б. А. Казанский, Н. Д. Зелинский, А. Ф. Платэ открыли каталитическую реакцию селективного гидрогенолиза циклопентановых углеводородов с разрывом только одной из пяти углерод-углеродных связей.

Наука и техника. С. 89.

В Энергетическом институте велись исследования по проблемам энергетики и электрификации; в Институте сейсмологии — по теории дифракции волн и другим вопросам теории колебаний. Сейсмологи давали консультации многим стройкам в сейсмических районах СССР. Основное содержание работ Физико-математического института составляли проблемы теоретической физики (квантовая электродинамика, физика атомного ядра, теория нейронов и позитронов и т. д.). Труды химических институтов и лабораторий были нацелены на решение задач развития химической промышленности. Сотрудники геологических учреждений сосредоточили свои усилия на изучении природных ресурсов страны.

Академия наук СССР за четыре года. 1930—1933. Речи и статьи непременного секретаря академика В. П. Волгина. Л. С. 99—105.

Работали экспедиции

Советом по изучению производительных сил СССР (СОПС) организовано 33 экспедиции с 82 отрядами в них, в работе участвовало 347 научных сотрудников. Работали Кольская, Печерская и Волжско-Камская комплексные экспедиции, Ленинградская и Западная сапропелевые, Крымская физико-химическая, Волжско-Каспийская соляная, Черноморская, Каспийско-Эльтонская, Северо-Кавказская петрографическая, Северо-Уральская кварцевая, Таджикско-Памирская и другие экспедиции.

Отчет АН за 1933 г. С. 247.

К концу отчетного года в Академии наук числился 91 действительный член и 1470 человек научного персонала (51.6 %). Персонал состоял на 62 % из мужчин и 38 % женщин. 53.9 % научных работников имели возраст 18—35 лет, 80.5 % академиков — старше 50 лет. Национальный состав научных кадров был представлен 23 национальностями: 81.3 % — русские, 10.7 — евреи, 2.1 — немцы, 1.1 — поляки, 1 — армяне, 0.8 — латыши, 0.7 — украинцы, по 0.3 % — литовцы и татары. Среди научных кадров члены ВКП(б) составляли 8.6 %, кандидаты — 0.8, комсомольцы — 4.2 %.

Отчет АН за 1933 г. С. 335—338.

1934

3 января

В Ленинграде по «делу славистов» арестован В. Н. Кораблев, ученый секретарь Института славяноведения.

Ашнин Ф. Д., Алпатов В. М. «Дело славистов». С. 34.

5 января

В Ленинграде по «делу славистов» арестован Б. Л. Личков, ученый секретарь СОПС.

Ашнин Ф. Д., Алпатов В. М. «Дело славистов». С. 204.

11 января

В Москве по «делу славистов» арестован член-корреспондент Г. А. Ильинский.

Ашнин Ф. Д., Алпатов В. М. «Дело славистов». С. 14.

13 января

СНК СССР принял постановление «Об ученых степенях и званиях». Устанавливались ученые степени кандидата и доктора наук, ученые звания: ассистента (в высших учебных заведениях) или младшего научного сотрудника (в научно-исследовательских институтах), доцента (в высших учебных заведениях) или старшего научного сотрудника (в научно-исследовательских учреждениях), профессора (в высших учебных заведениях) или действительного члена научно-исследовательского учреждения.

СЗ. 1934. № 3. Ст. 30; «Известия». 1934. 14 января.

13—14 января

В Ботаническом институте Академии наук прошла дискуссия об основных установках и путях развития советской экологии. В ней приняли участие ботаники и отчасти зоологи Ленинграда, а также ботаники из различных регионов страны.

Отчет АН за 1934 г. С. 244; Советская ботаника. 1934. № 3. С. 1.

18 января

Газета «Известия» поместила информацию о чествовании академика Н. Я. Демьянова в связи с 45-летием научной и педагогической деятельности.

«Известия». 1934. 18 января.

19 января

На заседании Политбюро ЦК ВКП(б) решен вопрос о поездке вице-президента Академии наук В. Л. Комарова во Францию для лечения сроком на два с половиной месяца (с 1 марта по 15 апреля).

Академия наук в решениях Политбюро. С. 139—140.

23 января

Состоялось чрезвычайное Общее собрание Академии наук, посвященное 10-летию со дня смерти В. И. Ленина. С докладами выступили академики: В. В. Адоратский — «О литературном наследстве Ленина», Н. И. Бухарин — «Ленин и его учение», И. М. Губкин — «Воспоминания о Ленине», Г. М. Кржижановский — «Ленин, диктатура пролетариата и социалистическое строительство».

Архив РАН, ф. 2, оп. 7, д. 3, л. 1—3; Вестник АН СССР. 1934. № 2. Стб. 37; Отчет АН за 1934 г. С. 21.

29 января

В Базеле скончался почетный член Академии наук Ф. Габер.

Социалистическая реконструкция и наука. 1934. Вып. 3. С. 188.

Конец января

В Архангельске приступило к работе Бюро по изучению Северного края.

Отчет за 1934 г. С. 349.

4 февраля

Академик Н. П. Лихачев, вернувшийся из ссылки, получил паспорт на проживание в Ленинграде сроком на 3 года с отметкой о квалификации «научный работник».

Климанов Л. Г. Ученый и коллекционер, «известный всей России, еще более Европе» // Репрессированная наука. Л., 1991. С. 434.

5 февраля

В Академии наук состоялось чествование академика А. А. Байкова в связи с 40-летием научной и 30-летием преподавательской деятельности.

Социалистическая реконструкция и наука. 1934. Вып. 3. С. 181.

7—12 февраля

Состоялась сессия АН СССР. Основное внимание было сосредоточено на рассмотрении отчетов о деятельности академических учреждений в 1933 г.

Отчет АН за 1934 г. С. 21; Вестник АН СССР. 1934. № 3. Стб. 61—64.

8 февраля

Состоялось Общее собрание Академии наук, посвященное 100-летию со дня рождения Д. И. Менделеева. С докладами выступили: академик А. А. Байков — «Значение Д. И. Менделеева в химии», академик С. И. Ва-

вилов — «Современная физика и научное наследие Д. И. Менделеева», профессор С. А. Шукарев — «Современное состояние периодического закона Д. И. Менделеева».

Архив РАН, ф. 2, оп. 7, д. 3, л. 5; Вестник АН СССР. 1934. № 3. Стб. 61—64.

На заседании Группы математики, физики и астрономии заслушаны доклады академика А. Ф. Иоффе «О деятельности в 1933 г. Ленинградского физико-технического института» и члена-корреспондента М. А. Бонч-Бруевича — «Измерение верхней стратосферы в Арктике».

На заседании Группы языка и литературы заслушан отчет о работе Института славяноведения, М. М. Покровский выступил с докладом «Об изменении значения слов».

Отчет АН за 1934 г. С. 87, 359.

В Москве по «делу славистов» арестован член-корреспондент А. М. Селищев.

Ашнин Ф. Д., Алпатов В. М. «Дело славистов». С. 15.

9 февраля

На заседании Химической группы заслушаны доклады академиков А. Н. Фрумкина «О платиновом электроде» и Н. Н. Семенова — «Основные результаты изучения цепных реакций за последние два года».

На заседании Геологической группы заслушаны отчеты о работе в 1933 г. Петрографического, Геологического институтов, Ломоносовского института геохимии, кристаллографии и минералогии, а также Института геологии и минералогии НКТП и Института прикладной минералогии НКТП.

На заседании Технической группы заслушан ряд научных докладов: члена-корреспондента Н. С. Стрелецкого — «О деятельности Центрального научно-исследовательского института промышленных сооружений», инженера Б. А. Ржаницына — «Химический метод закрепления грунтов», инженера В. Н. Трейера — «Проблема долговечности машин».

Отчет АН за 1934 г. С. 133, 175, 327.

10 февраля

На заседании ОМЕН заслушаны отчеты Физического отдела Физико-математического института и Лаборатории биохимии и физиологии растений.

На заседании Группы истории, социологии и экономики заслушаны отчеты о работе Института истории науки и техники, Института антропологии и этнографии и Института славяноведения.

Отчет АН за 1934 г. С. 83, 363.

11 февраля

На заседании ОМЕН заслушаны отчеты Геоморфологического института и Соляной лаборатории, с докладом «Особенность строения глубинных вод Байкала и их лимнологическое значение» выступил Г. Ю. Верещагин.

На заседании ООН выступил академик В. М. Алексеев с докладом «Трагедия конфуцианской личности и мандаринской идеологии в новеллах Ляо Чжая (XVII в.)».

Отчет АН за 1934 г. С. 83, 357.

12 февраля

Состоялось Общее собрание Академии наук. В почетные члены избраны: М. Борн, Д. Гильберт, Ф. Г. Гопкинс, Н. М. Кижнер, Г. Г. Харди, Т. Леви-Чивита, К. Ф. М. Стёрмер, Э. Шрёдингер.

Членами-корреспондентами избраны: Б. А. Введенский, В. В. Голубев, Б. Д. Греков, Н. И. Конрад, Д. Л. Талмуд; иностранным членом-корреспондентом — В. Таннер.

Утверждены итоги выборов руководителей учреждений. Директором Историко-археографического института избран С. Г. Томсинский, Института антропологии и этнографии — И. И. Мещанинов, Института востоковедения — С. Ф. Ольденбург, Института книги, документа и письма — А. С. Орлов, председателем Монгольской комиссии — В. Л. Комаров, Полярной комиссии — А. П. Карпинский; директорами избраны: Зоологический институт — С. А. Зернов, Палеонтологический — А. А. Борисяк, Институт генетики — Н. И. Вавилов, Лаборатория эволюционной морфологии — А. Н. Северцов, Лаборатория зоогеографии — М. А. Мензбир, Севастопольская биологическая станция — С. А. Зернов, Байкальская лимнологическая станция — профессор Г. Ю. Верещагин, Ломоносовский институт геохимии, кристаллографии и минералогии — А. Е. Ферсман, Геоморфологический институт — профессор А. А. Григорьев, Петрографический институт — Ф. Ю. Левинсон-Лессинг, Демографический институт — И. М. Виноградов, Институт по изучению платины — Н. С. Курнаков; председателем Комиссии по исследованию Солнца — А. А. Белопольский.

Состоялись перевыборы директоров некоторых академических учреждений. Директором БАН избран И. И. Яковкин, Института истории науки и техники — Н. И. Бухарин, Комитета учета и изучения научных сил — С. Ф. Ольденбург, СОПС — И. М. Губкин.

Утверждено постановление ОМЕН об организации Лаборатории высокомолекулярных соединений.

Решено организовать при Дальневосточном отделении Академии наук вулканологическую станцию на Камчатке, в Архангельске — бюро Полярной комиссии.

Принято решение о переносе мартовской сессии на апрель.

Срок полномочий вице-президента Академии наук Г. М. Кржижановского продлен до марта 1935 г.

Непременный секретарь В. П. Волгин зачитал открытое письмо Академии наук, опубликованное в «Красной газете», об организации ежегодных торжественных чтений в честь Д. И. Менделеева. Собрание признало необходимым учредить премии им. Д. И. Менделеева.

С отчетом о работе Института генетики за прошедший год выступил Н. И. Вавилов; Н. С. Курнаков доложил об итогах работы Института физико-химического анализа.

Академик И. И. Мещанинов прочел доклад «Проблема классификации языков в свете нового учения о языке».

Архив РАН, ф. 2, оп. 7, д. 3, л. 7, 7 об., 8, 16; Отчет АН за 1934 г. С. 22; «Известия». 1934. 14 февраля.

Состоялось торжественное годичное Общее собрание Академии наук. Непременный секретарь В. П. Волгин сделал отчет о деятельности Академии наук в 1933 г., академик И. И. Мещанинов выступил с докладом «Проблема классификации языков в свете нового учения о языке».

Архив РАН, ф. 2, оп. 7, д. 3, л. 18.

15 февраля

Президиум создал под председательством академика В. П. Волгина Комиссию по вопросам реорганизации аппарата Академии наук на основе решений XVII съезда ВКП(б).

Материалы к истории АН. С. 128.

17 февраля

Постановлением ЦИК СССР Пулковская обсерватория передана из ведения Наркомпроса РСФСР в состав научных институтов Академии наук.

Отчет АН за 1934 г. С. 111.

20—27 февраля

В Севастополе прошла конференция по изучению Черного и Азовского морей, организованная по инициативе Академии наук и ЦИК Крымской республики. Академик С. А. Зернов возглавлял оргкомитет этой конференции.

Отчет АН за 1934 г. С. 47; Резолюции Конференции по планированию исследований Черного и Азовского морей, созванной Академией наук СССР и ЦИК Крымской АССР в Севастополе 20—27 февраля 1934 года. Л.

21 февраля

Президиум ЦИК СССР назначил академика Н. И. Бухарина ответственным редактором газеты «Известия».

СЗ. 1934. Отд. II. № 11. Ст. 111.

23 февраля

На базе Лаборатории высоких давлений и температур, а также Лаборатории органического синтеза в Москве организован Институт органической химии. Директор института — А. Е. Фаворский.

Материалы к истории АН. С. 128.

28 февраля

В Ленинграде скончался академик С. Ф. Ольденбург.

«Известия». 1934. 1 марта.

Февраль

Академик В. И. Вернадский вернулся из полугодовой заграничной командировки. За границей он работал над своей книгой «Биогеохимическая энергия земной коры». В январе—феврале выступил с докладами о радиологии и радиохимии в Чешском Карловом университете г. Праги и в Немецком химическом обществе Чехословакии, о радиохимических процессах, связанных с нефтяными месторождениями, в Польском химическом обществе в Варшаве.

Отчет АН за 1934 г. С. 41.

В структуре Института языка и мышления создана группа финских языков под руководством профессора Д. В. Бубриха. Исследовательские темы группы рассматривались как важное идеологическое средство в борьбе с панфиннизмом.

Отчет АН за 1934 г. С. 382.

Приступила к работе Историческая комиссия, которая осуществляла общее руководство разработкой исторических проблем в институтах Академии наук. Возглавил комиссию академик В. П. Волгин.

Отчет АН за 1934 г. С. 400.

11 марта

Президиум рассмотрел вопрос о порядке применения в Академии наук постановления СНК СССР «Об ученых степенях и званиях». Решено считать, что звание действительного члена научно-исследовательского учреждения в условиях Академии соответствует должности старшего специалиста, звание старшего научного сотрудника — должности специалиста, звание

младшего научного сотрудника — должности научных сотрудников 1-го и 2-го разряда. Образованы квалификационные комиссии по дисциплинам для проверки соответствия сотрудников Академии научным степеням.

Документы по истории АН. 2. С. 262.

Президиум организовал Институт общей и неорганической химии, в состав которого вошли Институт физико-химического анализа, Платиновый институт и Лаборатория общей химии. Директор института — Н. С. Курнаков. Комиссия по исследованию Солнца включена в состав Главной астрономической обсерватории в Пулково; Комиссия по изучению вечной мерзлоты включена в состав Почвенного института; Хибинская горная станция признана базой Академии наук на Кольском полуострове.

Материалы к истории АН. С. 128.

11—12 марта

В Московском доме ученых прошла конференция по физиологии питания растений. В числе докладчиков был академик Д. Н. Прянишников.

«Известия». 1934. 16 марта.

15—18 марта

Бригада Академии наук в составе академиков А. Ф. Иоффе, А. А. Байкова, И. В. Гребенщикова, Э. В. Брицке, М. А. Павлова, Н. С. Курнакова и других ученых находилась в Москве на заводе «Электросталь». Ученые участвовали в научно-технической конференции, посвященной проблемам пластичности и прочности металлов, а также вопросам о неметаллических включениях стали.

«Известия». 1934. 12, 20 марта; Социалистическая реконструкция и наука. 1934. Вып. 6. С. 161—164.

19 марта

На заседании секции истории Академии наук Института истории науки и техники заслушаны доклады И. И. Любименко «Об основании Российской академии наук» и Л. Б. Модзалевского — «Избрание А. С. Пушкина в члены Российской академии».

Вестник АН СССР. 1934. № 5. Стб. 47—52.

20—24 марта

Работники Академии наук участвовали в конференции по выработке программы «Большого советского атласа мира» (БСАМ), которая проходила в Москве по инициативе Научно-издательского института по БСАМ при ЦИК СССР.

Социалистическая реконструкция и наука. 1934. Вып. 6. С. 179—180.

21—23 марта

В Париже состоялся VIII пленум Международного комитета исторических наук. В его работе участвовали В. П. Волгин, Н. М. Лукин и другие ученые.

Отчет АН за 1934 г. С. 42; 50 лет советской исторической науке. С. 187.

23—26 марта

В Академии наук под руководством академика Н. И. Вавилова состоялась конференция по эволюции домашних животных, организованная Институтом генетики Академии наук.

«Известия». 1934. 23 марта; Социалистическая реконструкция и наука. 1934. Вып. 5. С. 153.

29 марта

На заседании коллегии ОГПУ вынесены приговоры по «делу славистов»; среди осужденных — три члена-корреспондента АН СССР: Н. Н. Дурново, Г. А. Ильинский (оба приговорены к 10 годам лагерей), А. М. Селищев (к 5 годам лагерей); сотрудники академических учреждений: В. Н. Кораблев, Б. Л. Личков, В. В. Дроздовский, С. А. Щеглова, А. Б. Никольская.

Ашнин Ф. Д., Алпатов В. М. «Дело славистов». С. 226—228.

31 марта—6 апреля

В Академии наук состоялась I Всесоюзная конференция по изучению стратосферы. Оргкомитет возглавил академик С. И. Вавилов. Заседания конференции были посвящены вопросам аэрологии, атмосферной акустики, оптики, электричества, космических лучей, технике освоения атмосферы. На заседании, посвященном вопросам биологического воздействия различных факторов в стратосфере, выступили академики В. И. Вернадский, Г. А. Надсон, генетик Д. Меллер.

«Известия». 1934. 28 марта, 2—4, 6, 8 апреля; Социалистическая реконструкция и наука. 1934. Вып. 5. С. 139—142; Резолюции Всесоюзной конференции по изучению стратосферы 31 марта—6 апреля 1934 г. Л., 1934.

1 апреля

Состоялось открытое заседание Института русской литературы, посвященное 125-летию со дня рождения Н. В. Гоголя.

Вестник АН СССР. 1934. № 5. Стб. 59.

В Ленинграде открылся декадник «Советские ученые у микрофона». Первым в радиоцикле выступил академик С. И. Вавилов с докладом «Светотех-

ника в СССР». Свое согласие на участие дали академики Н. И. Вавилов, А. Ф. Иоффе, М. А. Павлов и другие ученые.

«Известия». 1934. 27 марта, 3 апреля.

Исполнилось 40-летие научной деятельности академика А. С. Орлова.

Социалистическая реконструкция и наука. 1934. Вып. 5. С. 159.

1—7 апреля

Академия наук совместно с Совнаркомом Бурят-Монгольской АССР провела в Ленинграде Первую конференцию по изучению производительных сил республики.

Социалистическая реконструкция и наука. 1934. Вып. 6. С. 159—161; Резолюции первой конференции по изучению производительных сил Бурят-Монгольской АССР. М.; Л., 1934.

11 апреля

В Академии наук открылась Третья Всесоюзная конференция по вечной мерзлоте.

«Известия». 1934. 11 апреля.

По «делу славистов» в Ленинграде арестован академик В. Н. Перетц.

Из эпистолярного наследия академика В. Н. Перетца. С. 148; *Ашнин Ф. Д., Алпатов В. М.* «Дело славистов». С. 102.

12 апреля

По «делу славистов» в Москве арестован академик М. Н. Сперанский.

Ашнин Ф. Д., Алпатов В. М. «Дело славистов». С. 88.

13 апреля

Завершилась «челюскинская» эпопея: участники полярной экспедиции под руководством О. Ю. Шмидта и экипаж парохода «Челюскин» эвакуированы на Большую Землю.

Наука и техника. С. 92.

16 апреля

Начались работы по реставрации здания Кунсткамеры, главной задачей которой было переоборудование башни-обсерватории.

«Известия». 1934. 17 апреля.

22—25 апреля

В Ленинграде состоялась конференция транспортных научно-исследовательских институтов, организованная Технической группой Академии наук.

Заседание открыл вице-президент Академии наук Г. М. Кржижановский. С докладами выступили академики И. Г. Александров, М. А. Павлов и другие ученые. Конференция постановила создать Комиссию по реконструкции транспорта. В задачи Комиссии входило координировать работы всех научных учреждений, разрабатывающих транспортные проблемы, а также самостоятельно разрешать общие научно-инженерные проблемы. Возглавил комиссию академик И. Г. Александров.

Расписание занятий Конференции научно-исследовательских институтов по вопросам транспорта 22—25 апреля 1934 г. Л., 1934; Социалистический транспорт. 1934. № 5. С. 78—80; № 6. С. 118—137.

25 апреля

СНК СССР принял постановление «О переводе Академии наук СССР в Москву». Перевод обосновывался необходимостью дальнейшего приближения Академии наук и ее учреждений «к научному обслуживанию социалистического строительства»; намечено завершить его к 1 июля 1934 г. Президиуму Академии наук поручалось разработать календарный план переезда учреждений.

СЗ. 1934. Отд. I. № 22. Ст. 175. С. 310; Вестник АН СССР. 1934. № 6. Стб. 1—2; Академия наук в решениях Политбюро. С. 141.

25—28 апреля

Состоялась сессия АН СССР.

Расписание занятий апрельской сессии Академии наук 25—28 апреля 1934 г. Л., 1934; «Известия». 1934. 23 апреля, 5 мая; Вестник АН СССР. 1934. № 6. Стб. 31—36.

25 апреля

Состоялось Общее собрание Академии наук, посвященное памяти С. Ф. Ольденбурга. Были заслушаны доклады: Ф. И. Щербатский — «Академик С. Ф. Ольденбург как индолог», И. А. Орбели — «С. Ф. Ольденбург в музейном строительстве», И. Ю. Крачковский — «Работы академика С. Ф. Ольденбурга по истории востоковедения», В. М. Алексеев — «Академик С. Ф. Ольденбург как организатор и руководитель востоковедов», А. Н. Самойлович — «Академик С. Ф. Ольденбург как директор Института востоковедения».

Архив РАН, ф. 2, оп. 7, д. 3, л. 19—19 об.; Вестник АН. 1934. № 6. Стб. 31—36.

На заседании Группы истории, социологии и экономики Б. Д. Греков сделал доклад «Было ли в России крепостничество второго издания».

Отчет АН за 1934 г. С. 363.

26 апреля

На заседании Биологической группы академик Н. И. Вавилов выступил с докладом о работе Всесоюзного института растениеводства (ВАСХНИЛ), Г. Меллер сделал доклад «Работа по *Drosophila* Института генетики», Д. Костов — «Экспериментальное получение полиплоидов у табака и их значение».

На заседании Технической группы заслушаны доклады: Г. И. Покровский — «Исследование земляных сооружений методом центрифугирования», Ю. А. Нилендер — «Изучение действительной работы сооружений», Д. С. Лотте — «Синонимы в технической терминологии» и др.

На заседании ООН С. П. Обнорский выступил с докладом «Русское правописание и язык в практике издательств».

На заседании Группы востоковедения академик В. М. Алексеев сделал доклад «Об одном старом китайском схоластическом предприятии в роли современного научного аппарата», А. И. Востриков — «Академик С. Ф. Ольденбург и изучение Тибета» и др.

Отчет АН за 1934 г. С. 233, 327, 357, 361.

27 апреля

На заседании ОМЕН академик П. П. Лазарев выступил с докладом «О некоторых исследованиях в области адоптации зрения».

Отчет АН за 1934 г. С. 83.

28 апреля

На заседании Общего собрания доложено постановление СНК СССР о переводе Академии наук из Ленинграда в Москву. Собрание одобрило решение правительства.

Утверждена комиссия по выработке нового Устава АН СССР в составе Г. М. Кржижановского, В. П. Волгина, А. А. Борисяка, Н. И. Бухарина, А. Н. Самойловича, А. М. Деборина, И. В. Гребенщикова и А. Д. Архангельского. Предложено представить проект Устава к октябрьской сессии.

Непременный секретарь доложил Собранию заключение Химической и Физико-математической ассоциаций об организации торжественных чтений и премий в честь Д. И. Менделеева. Принято постановление об учреждении ежегодно 8 февраля — в день рождения Д. И. Менделеева — торжественных заседаний для чтения выдающихся научных работ по химии и физико-математическим дисциплинам; решено: установить для отечественных исследователей премии им. Д. И. Менделеева — две премии по 5000 руб. и четыре — по 2500 руб.; организовать при Общем собрании комиссию по присуждению премий под председательством президента Академии наук.

Решено посвятить ноябрьскую сессию проблемам транспорта.

Институт истории науки и техники передан из ведения Общего собрания в Отделение общественных наук.

Принято решение о ликвидации Комитета учета и изучения научных сил с 1 июня.

Утвержден проект директив по планированию научной работы АН СССР на 1935 г.

Утверждена структура Таджикской базы Академии наук в составе геохимической, паразитологической и сейсмической станций, ботанического сектора с ботаническим садом и историко-лингвистического сектора.

Ликвидирован Демографический институт как самостоятельное учреждение; Физико-математический институт разделен на два самостоятельных института: Институт физики и Институт математики; Лаборатория высокомолекулярных соединений включена в Институт органической химии.

Утверждены руководители институтов: А. Н. Самойлович — директором Института востоковедения и председателем Группы востоковедения, С. И. Вавилов — директором Института физики, И. М. Виноградов — Института математики, А. Е. Фаворский — Института органической химии, Н. С. Курнаков — Института неорганической химии, Б. А. Келлер — Института почвоведения.

Установлена должность академика-секретаря Технической группы, на новую должность избран И. В. Гребенщиков.

С докладами выступили: академик Н. Д. Зелинский — «Превращение пентаметиловых циклов в парафиновые углеводороды контактом с платиной в присутствии водорода» и «О неожиданном и своеобразном поведении циклогексана при каталитическом дегидрировании его никелевыми катализаторами», академик В. Ф. Миткевич — «О некоторых основных положениях, относящихся к области физики».

Архив РАН, ф. 2, оп. 7, д. 3, л. 21, 21 об., 22, 23; Отчет АН за 1934 г. С. 22.

Институт генетики Академии наук премировал сотрудников института американского генетика Д. Меллера и болгарского генетика Д. Костова как ударников труда.

«Известия». 1934. 5 мая.

29 апреля

Состоялся закрытый пленум парторганизации АН СССР. Он одобрил постановление СНК СССР «О переводе Академии наук СССР в Москву». Пленум подчеркнул необходимость соблюдения бдительности и дисциплины со стороны членов партии за работу в учреждениях.

ЦГАИПД СПб., ф. 2019, оп. 1, д. 137, л. 139.

На заседании президиума Академии наук заслушано сообщение о работе Дальневосточного филиала академии, было решено открыть при филиале Геологический институт.

Отчет АН за 1934 г. С. 499.

Апрель

Комиссия по проблеме происхождения домашних животных преобразована в Комиссию по проблеме происхождения, эволюции и породообразования домашних животных. Председателем комиссии остался Н. И. Вавилов.

В составе Института языка и мышления организована группа германских языков во главе с профессором В. М. Жирмунским. До конца года группа опиралась исключительно на работу аспирантов института.

Отчет АН за 1934 г. С. 337, 381.

2 мая

В Ленинграде скончался академик С. В. Лебедев.

«Известия». 1934. 6 мая; «Правда». 1934. 4 мая.

7 мая

Политбюро ЦК ВКП(б) приняло постановление «О командировках за границу» с принципиальными изменениями в организацию международных связей Академии наук: без санкции специальной комиссии ЦК ВКП(б) запрещалась посылка каких бы то ни было представителей и делегаций за границу.

Академия наук в решениях Политбюро. С. 15.

10 мая

Академия наук совместно с Московским обществом испытателей природы и МГУ отметили 50-летний юбилей научной деятельности академика М. А. Мензбира.

«Известия». 1934. 10, 11 мая.

11 мая

В Ленинграде скончался почетный член Академии наук О. Д. Хвольсон.

«Известия». 1934. 12 мая; «Правда». 1934. 13 мая.

15 мая

Из Ленинграда в Москву приехал почетный член АН СССР Нильс Бор. Ученый прибыл в Советский Союз по приглашению Академии наук для участия в Международной конференции по теоретической физике. В Ленинграде ученый познакомился с научными учреждениями, сделал несколько докладов. В Москве 15 мая состоялась встреча Н. Бора с редактором газеты «Известия» академиком Н. И. Бухариным.

«Известия». 1934. 16 мая.

16 мая

В Пулково скончался академик А. А. Белопольский.

«Известия». 1934. 18 мая; Вестник АН СССР. 1934. № 9. Стб. 21—22.

18 мая

Газета «Правда» сообщила о том, что Академия наук получила приглашение принять участие в работе Второй Международной конференции по преподаванию истории. Конференция открывается в Базеле 9 июня. Делегатами от Академии направляются академик В. П. Волгин, члены-корреспонденты С. Г. Томсинский и Б. Д. Греков.

«Правда». 1934. 18 мая.

19 мая

В Харькове открылась Международная конференция по теоретической физике, организованная Харьковским физико-техническим институтом. Академию наук представляли А. Ф. Иоффе, С. И. Вавилов, Л. И. Мандельштам и другие ученые.

«Известия». 1934. 16, 26 мая.

22 мая

На заседании президиума рассмотрен вопрос о передаче Пулковской обсерватории в ведение Академии наук.

Решением президиума создана Комиссия по тяжелой воде, председателем которой утвержден В. И. Вернадский.

Документы по истории АН. 2. С. 267; *Мочалов И. И.* В. И. Вернадский. С. 273.

25 мая

В Ленинграде в Академии наук открылось Всесоюзное совещание по вопросам эксплуатации энергетических снабжающих систем. В работе приняли участие работники крупнейших электростанций.

«Известия». 1934. 26 мая.

27 мая—2 июня

В Одессе работала III Всесоюзная конференция по полупроводникам. С докладами выступили А. Ф. Иоффе, П. И. Лукирский, Я. И. Френкель и др.

Материалы к истории АН. С. 131.

28 мая

Постановлением Ленинградского облисполкома Пушкинский государственный заповедник (села Михайловское, Тригорское и могила А. С. Пушкина в Пушкинских Горах) передан в ведение Академии наук.

Вестник АН СССР. 1934. № 9. Стб. 29—32.

29 мая

В Эрмитаже открылась объединенная сессия, организованная Институтом востоковедения Академии наук и Эрмитажем, посвященная 1000-летию со дня рождения поэта Фирдоуси.

«Известия». 1934. 1 июня.

30 мая—2 июня

В Ленинграде в Академии наук под председательством академика В. А. Кистяковского состоялась I Конференция по коррозии металлов. Были заслушаны доклады В. А. Кистяковского, И. В. Гребенщикова, А. Н. Фрумкина и др. В работе конференции участвовали представители Наркомата тяжелой промышленности и Госплана СССР.

Вестник АН СССР. 1934. № 5. Стб. 61—62; № 9. Стб. 41—42; Отчет АН за 1934 г. С. 48; «Известия». 1934. 29 мая.

Май

Заместитель председателя ОГПУ Я. С. Агранов направил И. В. Сталину меморандум на арестованных академиков В. Н. Перетца и М. Н. Сперанского с предложением исключить их из состава АН СССР.

Ашнин Ф. Д., Алпатов В. М. «Дело славистов». С. 104—105.

5 июня

В Алма-Ате открылась сессия Казахстанского филиала Академии наук.

Социалистическая реконструкция и наука. 1934. Вып. 6. С. 182.

5—8 июня

В Ленинграде состоялась конференция по витаминам, организованная Академией наук совместно с Наркоматом снабжения. С докладами выступили А. В. Палладин, М. А. Леонтович, В. А. Энгельгардт, Б. М. Завадовский.

«Известия». 1934. 21 мая; Материалы к истории АН. С. 132.

8 июня

Политбюро ЦК ВКП(б) одобрило участие советских ученых в Международном географическом конгрессе, который состоится 23—31 августа в Варшаве.

Академия наук в решениях Политбюро. С. 142.

Состоялось чествование академика Н. Д. Зелинского в связи с 50-летием его научно-педагогической деятельности.

Социалистическая реконструкция и наука. 1934. Вып. 7. С. 168.

9 июня

Политбюро ЦК ВКП(б) рассмотрело ряд вопросов, связанных с выездами за границу деятелей науки и культуры. Просьба академика Н. Н. Лузина о поездке во Францию для лечения отклонена.

Академия наук в решениях Политбюро. С. 143—144.

Начало июня

В течение 12 дней Н. М. Тулайков находился в Челябинске для проведения консультаций Челябинского исполкома по вопросам сельского хозяйства.

Отчет АН за 1934 г. С. 70.

10 июня

Организована Комиссия автоматики и телемеханики под председательством академика А. А. Чернышева. Она была создана в целях руководства и координации работ по внедрению автоматики и телемеханики во все отрасли народного хозяйства.

Постановлением президиума Академии наук в составе ООН учреждена Лаборатория консервации и реставрации документов. В задачи лаборатории входило обслуживание академических учреждений по вопросам консервации и реставрации хранимых ими документов различного вида и материала. Директором назначен Н. П. Тихонов.

Президиум Академии наук принял решение о реорганизации Хибинской горной станции в Кольскую базу АН СССР.

Отчет АН за 1934 г. С. 331, 437, 557.

10—19 июня

Из Оша на Памир в разных направлениях вышли 9 отрядов Таджикско-Памирской экспедиции.

«Правда». 1934. 21 июня.

13 июня

Политбюро ЦК ВКП(б) утвердило проект постановления ЦК ВКП(б) «О размещении в г. Москве учреждений Академии наук СССР и ВИЭМ».

Для размещения президиума Академии наук и основных учреждений в Москве выделялись помещения: для президиума — дом № 32/34 по Большой Калужской (б. дворец в Нескучном саду); для Химической ассоциации — помещения Научно-исследовательского нефтяного института и Научно-исследовательского торфяного института; для Геологической ассоциации — помещения Научно-исследовательского института асбеста, Научно-исследовательского института удобрений, Научно-исследовательского института местных стройматериалов, Научно-исследовательского геолого-разведочного

института; для Биологической ассоциации — помещения Медико-биологического института, Научно-исследовательского института огнеупоров; для Физико-математической ассоциации — помещения Лазаревского института, Научно-исследовательского цементного института. Для выполнения постановления 12 московских институтов и Музей народоведения переселялись в другие помещения или переводились в другие города (Ленинград, Харьков, Баку, Редькино Тверской области).

Для наблюдения за ходом осуществления перевода учреждений Политбюро образовало комиссию под председательством З. М. Беленького. В состав комиссии вошли А. И. Стецкий, Н. А. Булганин, И. Ф. Кодацкий, академик В. П. Волгин, Л. Н. Федоров.

Академия наук в решениях Политбюро. С. 143—147; *Есаков В. Д.* Переезд Академии наук. С. 459—461.

16 июня

Академики В. Н. Перетц и М. Н. Сперанский приговорены к трем годам ссылки: В. Н. Перетц — в Саратов, М. Н. Сперанский — в Уфу.

Ашнин Ф. Д., Алпатов В. М. «Дело славистов». С. 97, 107.

17 июня

Политбюро ЦК ВКП(б) утвердило предложение ОГПУ об исключении обвиняемых по делу «контрреволюционной фашистской организации» академиков М. Н. Сперанского и В. Н. Перетца из состава Академии наук СССР и о высылке их на три года.

Внесено изменение в собственное решение от 13 июня: здание Геохимического института АН СССР передавалось Ленинградскому государственному университету.

Академия наук в решениях Политбюро. С. 147—148.

В Томске в ссылке скончался член-корреспондент С. В. Рождественский.

А. В. Кольцов. Ленинградские учреждения Академии наук СССР в 1934—1945 гг. СПб., 1997. С. 55.

23—24 июня

В Москве в Доме ученых состоялось заседание оргкомитета XV Международного конгресса физиологов, который должен открыться в августе 1935 г. в Ленинграде и Москве, обсуждались организационные вопросы, в частности об издании трудов И. М. Сеченова к открытию конгресса. В оргкомитет конгресса вошли И. П. Павлов (председатель), Л. А. Орбели, А. В. Палладин, И. С. Беритов, Г. В. Фольборт, Х. С. Коштоянц, Л. Н. Федоров.

«Известия». 1934. 26 июня.

24—30 июня

В Ленинграде в Академии наук состоялся II Всесоюзный математический съезд. Председателем организационного комитета был академик И. М. Виноградов. Съезд открыл Г. М. Кржижановский докладом о современном состоянии математических наук. Среди докладчиков были И. М. Виноградов, П. С. Александров, А. Н. Колмогоров, В. И. Смирнов, американский математик С. Лефшец и другие ученые.

«Известия». 1934. 22, 29 июня; «Правда». 1934. 25 июня.

25—30 июня

В Москве работал V Всесоюзный съезд физиологов, биохимиков и фармакологов. С докладами выступили Б. И. Збарский — «Достижения советской физиологии в области общественного питания», А. А. Ухтомский — «К вопросу о природе утомления», Б. М. Завадовский — «Основные проблемы и достижения зоотехнической физиологии», а также Л. А. Орбели, Х. С. Коштоянц и другие ученые.

«Известия». 1934. 26—28, 30 июня, 2 июля.

26 июня

Впервые заседание президиума Академии наук проходило в Москве. На нем присутствовали: президент Академии наук А. П. Карпинский, вице-президент В. Л. Комаров, непременный секретарь В. П. Волгин, академики: И. В. Гребенщиков, Л. И. Мандельштам, А. А. Борисяк, А. С. Орлов, Э. В. Брицке, Н. Д. Зелинский, Г. А. Надсон, А. Н. Самойлович, А. Е. Фаворский, С. А. Зернов, А. А. Рихтер, А. Д. Архангельский, С. И. Вавилов, В. В. Адоратский, М. А. Савельев, Н. И. Бухарин; профессора: А. В. Шубников, П. М. Никифоров, Д. И. Щербаков, а также ряд приглашенных товарищей. Заседание президиума проходило совместно со строительной комиссией Академии. Обсуждался вопрос о размещении академических учреждений и о выборе места под строительство здания Академии наук в Москве.

Президиум утвердил академика А. Д. Архангельского директором Геологического института. В состав строительной комиссии дополнительно введен Э. В. Брицке.

«Известия». 1934. 27 июня; «Правда». 1934. 27 июня.

Академик В. Н. Перетц отправлен в ссылку в Саратов на три года. За ним было оставлено право работать и «состоять на государственной службе».

Из эпистолярного наследия академика В. Н. Перетца. С. 149—150.

института; для Биологической ассоциации — помещения Медико-биологического института, Научно-исследовательского института огнеупоров; для Физико-математической ассоциации — помещения Лазаревского института, Научно-исследовательского цементного института. Для выполнения постановления 12 московских институтов и Музей народоведения переселялись в другие помещения или переводились в другие города (Ленинград, Харьков, Баку, Редькино Тверской области).

Для наблюдения за ходом осуществления перевода учреждений Политбюро образовало комиссию под председательством З. М. Беленького. В состав комиссии вошли А. И. Стецкий, Н. А. Булганин, И. Ф. Кодацкий, академик В. П. Волгин, Л. Н. Федоров.

Академия наук в решениях Политбюро. С. 143—147; *Есаков В. Д.* Переезд Академии наук. С. 459—461.

16 июня

Академики В. Н. Перетц и М. Н. Сперанский приговорены к трем годам ссылки: В. Н. Перетц — в Саратов, М. Н. Сперанский — в Уфу.

Ашнин Ф. Д., Алпатов В. М. «Дело славистов». С. 97, 107.

17 июня

Политбюро ЦК ВКП(б) утвердило предложение ОГПУ об исключении обвиняемых по делу «контрреволюционной фашистской организации» академиков М. Н. Сперанского и В. Н. Перетца из состава Академии наук СССР и о высылке их на три года.

Внесено изменение в собственное решение от 13 июня: здание Геохимического института АН СССР передавалось Ленинградскому государственному университету.

Академия наук в решениях Политбюро. С. 147—148.

В Томске в ссылке скончался член-корреспондент С. В. Рождественский.

А. В. Кольцов. Ленинградские учреждения Академии наук СССР в 1934—1945 гг. СПб., 1997. С. 55.

23—24 июня

В Москве в Доме ученых состоялось заседание оргкомитета XV Международного конгресса физиологов, который должен открыться в августе 1935 г. в Ленинграде и Москве, обсуждались организационные вопросы, в частности об издании трудов И. М. Сеченова к открытию конгресса. В оргкомитет конгресса вошли И. П. Павлов (председатель), Л. А. Орбели, А. В. Палладин, И. С. Беритов, Г. В. Фольборт, Х. С. Коштоянц, Л. Н. Федоров.

«Известия». 1934. 26 июня.

24—30 июня

В Ленинграде в Академии наук состоялся II Всесоюзный математический съезд. Председателем организационного комитета был академик И. М. Виноградов. Съезд открыл Г. М. Кржижановский докладом о современном состоянии математических наук. Среди докладчиков были И. М. Виноградов, П. С. Александров, А. Н. Колмогоров, В. И. Смирнов, американский математик С. Лефшец и другие ученые.

«Известия». 1934. 22, 29 июня; «Правда». 1934. 25 июня.

25—30 июня

В Москве работал V Всесоюзный съезд физиологов, биохимиков и фармакологов. С докладами выступили Б. И. Збарский — «Достижения советской физиологии в области общественного питания», А. А. Ухтомский — «К вопросу о природе утомления», Б. М. Завадовский — «Основные проблемы и достижения зоотехнической физиологии», а также Л. А. Орбели, Х. С. Коштоянц и другие ученые.

«Известия». 1934. 26—28, 30 июня, 2 июля.

26 июня

Впервые заседание президиума Академии наук проходило в Москве. На нем присутствовали: президент Академии наук А. П. Карпинский, вице-президент В. Л. Комаров, непременный секретарь В. П. Волгин, академики: И. В. Гребенщиков, Л. И. Мандельштам, А. А. Борисяк, А. С. Орлов, Э. В. Брицке, Н. Д. Зелинский, Г. А. Надсон, А. Н. Самойлович, А. Е. Фаворский, С. А. Зернов, А. А. Рихтер, А. Д. Архангельский, С. И. Вавилов, В. В. Адоратский, М. А. Савельев, Н. И. Бухарин; профессора: А. В. Шубников, П. М. Никифоров, Д. И. Щербаков, а также ряд приглашенных товарищей. Заседание президиума проходило совместно со строительной комиссией Академии. Обсуждался вопрос о размещении академических учреждений и о выборе места под строительство здания Академии наук в Москве.

Президиум утвердил академика А. Д. Архангельского директором Геологического института. В состав строительной комиссии дополнительно введен Э. В. Брицке.

«Известия». 1934. 27 июня; «Правда». 1934. 27 июня.

Академик В. Н. Перетц отправлен в ссылку в Саратов на три года. За ним было оставлено право работать и «состоять на государственной службе».

Из эпистолярного наследия академика В. Н. Перетца. С. 149—150.

27 июня

Председатель ЦИК СССР М. И. Калинин принял президента АН СССР А. П. Карпинского. Обсуждались вопросы, касающиеся дальнейшей работы Академии наук.

«Правда». 1934. 28 июня.

Председатель Моссовета Н. А. Булганин принял членов президиума Академии наук и строительной комиссии. На приеме присутствовали: А. П. Карпинский, В. Л. Комаров, Г. М. Кржижановский, В. П. Волгин, Э. В. Брицке, А. Д. Архангельский, С. И. Вавилов, А. А. Рихтер, А. Н. Самойлович, А. С. Орлов, Л. И. Мандельштам, С. А. Зернов, П. М. Никифоров, управляющий делами Академии А. Я. Флаум. Обсуждались вопросы, связанные с размещением академических учреждений и нового строительства в Москве. Академия наук обратилась с единственной просьбой — передать ей здание Текстильного института.

«Известия». 1934. 28 июня.

В газетах «Правда» и «Известия» опубликованы заметки академиков А. П. Карпинского, В. Л. Комарова, В. П. Волгина, А. Д. Архангельского, Э. В. Брицке, С. И. Вавилова, И. В. Гребенщикова, Н. Д. Зелинского, А. С. Орлова, А. А. Рихтера, А. Н. Самойловича, А. Е. Фаворского. Ученые высказали одобрение в связи с переводом Академии наук в Москву.

«Правда». 1934. 27 июня; «Известия». 1934. 27 июня.

Таджикская база Академии наук отправила экспедицию в район р. Ягноб (левый приток Зеравшана) для записи новосогдийских говоров и сбора словарного материала.

«Известия». 1934. 12 июля.

Н. П. Лихачев в письме В. В. Куйбышеву сообщал о крайне бедственном положении, в котором он оказался по возвращении из ссылки: без работы, жилплощади, без имущества. Лихачев ходатайствовал о возвращении своих рукописей и научных документов, о допущении к исследовательской работе над собранными им бумагами, о компенсации за неправильно отобранное имущество.

Репрессированная наука. М., 1991. С. 452—453.

27—28 июня

В Москве прошла Всесоюзная конференция по кислороду, созванная Академией наук и Комитетом по химизации народного хозяйства.

Социалистическая реконструкция и наука. 1934. Вып. 7. С. 163.

28 июня

Политбюро ЦК ВКП(б) запретило директору Физико-технического института академику А. Ф. Иоффе поездку за границу (Англия, Италия, Франция, Турция, Греция), в ходе которой планировалось принять участие в конгрессах по радиобиологии и атомной физике, проводить работу по атомному ядру.

Академия наук в решениях Политбюро. С. 148—149.

29 июня

В Ленинграде скончался почетный член Академии наук Э. К. Пекарский.

«Известия». 1934. 5 июля; Советская этнография. 1934. № 5. С. 105—108.

Июнь

Специальная комиссия Института русской литературы посетила Государственный Пушкинский заповедник, перешедший в ведение Академии наук и включенный в систему учреждений Института русской литературы. Комиссия обследовала заповедник и вынесла ряд решений о его реорганизации.

Отчет АН за 1934 г. С. 411.

4 июля

Во Франции скончалась М. Склодовская-Кюри, почетный член Академии наук.

«Известия». 1934. 8 июля.

9 июля

Состоялось объединенное заседание архитектурно-планировочного отдела Моссовета и строительной комиссии, обсуждался вопрос о месте застройки для Академии наук в Москве. Решено, что здания расположатся по обе стороны Большой Калужской улицы, начиная от Нескучного сада с одной стороны, и Медико-биологического института с другой. На свободных участках сада решено построить библиотеку, музеи и выставочное помещение, а по левой стороне улицы — все рабочие здания.

«Известия». 1934. 10 июля.

Под председательством В. Л. Комарова прошло заседание строительной комиссии Академии наук. Решено в первую очередь строить здания библиотеки и институтов Физико-математической ассоциации.

«Известия». 1934. 10 июля.

14 июля

На заседании Политбюро ЦК ВКП(б) решено направить академиков А. Н. Самойловича и И. И. Мещанинова в Анкару на Тюркологический конгресс, который открывался 18 августа.

Академия наук в решениях Политбюро. С. 150—151.

Академик В. Н. Перетц из ссылки направил письмо непременному секретарю В. П. Волгину с изложением дела в связи с его арестом и ссылкой, просил о содействии в реабилитации и возвращении в Ленинград.

Из эпистолярного наследия академика В. Н. Перетца. С. 148—150.

25 июля—28 августа

Работала комплексная экспедиция на Эльбрусе, организованная Академией наук, с участием Физического института Академии наук, Государственного оптического, Физико-технического и Физико-агрономического институтов и ряда других учреждений. Председателем Оргкомитета был назначен академик А. Ф. Иоффе. В задачи экспедиции входили исследования в области электромагнитных волн, метеорологии, биофизики, биохимии и физиологии.

«Известия». 1934. 17 июля; Вестник АН СССР. 1935. № 2. Стб. 1; Научно-организационная деятельность академика А. Ф. Иоффе. С. 182—188.

27 июля

Политбюро ЦК ВКП(б) утвердило решение СНК СССР о выделении дополнительных средств в размере 20 000 руб. в иностранной валюте на закупку оборудования и иностранной литературы для Академии наук.

Академия наук в решениях Политбюро. С. 151.

1 августа

Начался переезд учреждений АН СССР в Москву.

Вестник АН СССР. 1934. № 9. Стб. 45—46.

3 августа

Академик В. И. Вернадский подал в президиум записку в связи с переездом Академии наук в Москву. Он подчеркивал, что одна только перемена места ничего не решит, необходимо создать в столице в максимально сжатые сроки мощный мировой научный центр. Практические предложения академика касались главным образом вопросов работы лабораторий химического профиля.

Мочалов И. И. В. И. Вернадский. С. 282.

4 августа

Политбюро ЦК ВКП(б) решило вопрос об оставлении в Москве Института промсанитарии и гигиены труда в прежнем помещении по Большой Пироговской улице, д. 11. Взамен этого здания предложено предоставить Академии равноценное помещение.

Академия наук в решениях Политбюро. С. 152.

6 августа—18 ноября

Академик С. А. Зернов находился во Владивостоке в связи с организацией работ Гидробиологического сектора Дальневосточного филиала Академии и станции Тихоокеанского института рыбного хозяйства и океанологии на о. Петрова.

Отчет АН за 1934 г. С. 47, 508.

7 августа

Политбюро ЦК ВКП(б) отклонило просьбу Наркомата иностранных дел и Наркомата земледелия об отправке академика Н. И. Вавилова в Турцию для установления научных контактов по вопросам растениеводства.

Академия наук в решениях Политбюро. С. 154.

Начало августа

Экспедиция Академии наук, организованная Институтом востоковедения и Историко-археографическим институтом, выехала в Поволжье для сбора материала по истории Татарстана.

«Известия». 1934. 9 августа.

10 августа

Сотрудники высокогорной группы Таджикско-Памирской экспедиции СНК СССР и АН СССР выехали на Памир, туда же направлены две новые автоматические метеостанции для установки на высочайших вершинах Памира.

«Известия». 1934. 10 августа.

13 августа

Политбюро ЦК ВКП(б) утвердило проект постановления СНК СССР о выделении Академии наук 3 млн руб. на расходы по переезду учреждений и сотрудников Академии наук из Ленинграда в Москву.

Академия наук в решениях Политбюро. С. 154.

16 августа

Политбюро ЦК ВКП(б) утвердило проект постановления СНК СССР о выделении 300 000 руб. на проведение съезда, посвященного 100-летию со дня рождения Д. И. Менделеева.

Академия наук в решениях Политбюро. С. 155.

18 августа

Газета «Известия» поместила информацию о том, что научные сотрудники Академии наук приступили к сдаче норм на значок «ГТО». Одним из

первых нормы выполнил сотрудник Ломоносовского института Л. А. Кулик, который в 51 год он сдал нормативы, разработанные для мужчин до 30 лет.

«Известия». 1934. 18 августа.

18—23 августа

В Стамбуле работал Второй Лингвистический конгресс Турции. По приглашению турецкого правительства в его работе участвовали академики А. Н. Самойлович и И. И. Мещанинов. Советские ученые прибыли в Стамбул 4 августа и приняли участие в подготовке конгресса. А. Н. Самойлович выступил с докладом «Литературный язык Золотой Орды», И. И. Мещанинов — «Новое учение о языке»; кроме того, А. Н. Самойлович как заместитель председателя комиссии по содействию научных связей с Турцией при Академии сообщил об итогах первого года работы комиссии.

Вестник АН СССР. 1935. № 1. Стб. 17—28; «Известия». 1934. 3 августа.

20 августа

Академик В. Н. Перетц из ссылки обратился с письмом к Л. Б. Каменеву, директору Института мировой литературы, с просьбой рассмотреть вопрос об использовании его в работе Академии наук.

Из эпистолярного наследия академика В. Н. Перетца. С. 148—151.

23 августа

Газета «Известия» поместила информацию начальника Эльбрусской научной комплексной экспедиции Академии наук Н. Н. Яковлева о ходе работ. Впервые на высоте 5300 м доктором А. А. Владимировым из группы ВИЭМ проводились физиологические эксперименты. Оператор Ленфильма Абрамович впервые производил киносъемку с вершины Эльбруса.

«Известия». 1934. 23 августа.

24 августа

Президент Академии наук А. П. Карпинский дал интервью газете «Известия» о ходе переезда Академии в Москву. Президент заверил, что сроки переезда, установленные правительством, выдержаны. Отправлено 100 вагонов с научным оборудованием. К этому времени переведены институты: Геологический, Геоморфологический, Сейсмологический и Петрографический. Вывезено все научное оборудование всех институтов и лабораторий Химической ассоциации, переведен СОПС. В ближайшем будущем предстоит переезд сотрудников в Москву.

«Известия». 1934. 25 августа.

25 августа

Политбюро ЦК ВКП(б) постановило организовать комиссию по проведению юбилейного съезда, посвященного 100-летию со дня рождения Д. И. Менделеева, под председательством Г. Л. Пятакова.

Академия наук в решениях Политбюро. С. 156.

Август

На Международном географическом конгрессе в Варшаве были представлены два доклада сотрудника Геоморфологического института А. А. Григорьева — «Значение количественных и качественных показателей для физико-географического районирования и физико-географических характеристик», «Геоморфология Кольского полуострова по новейшим исследованиям».

Отчет за 1934 г. С. 231—232.

Лето

Состоялась Археографическая экспедиция АН в Татарскую АССР для выявления и сбора рукописных книг и документов.

Исторический сборник. № 4. Л., 1935. С. 269—282.

1 сентября

П. Л. Капица приехал из Кембриджа для участия в юбилейном Менделеевском съезде, а также для чтения лекций и консультаций в Ленинграде, Москве, Харькове.

П. Л. Капица. С. 515.

2 сентября

Газета «Известия» информировала о ходе переезда Академии наук в Москву. К 1 сентября закончился первый этап переезда. В течение сентября намечен перевод институтов Биологической ассоциации, подготовлен к переезду Институт генетики. В ближайшее время Академия наук готовит к выпуску альбом-фотолетопись о переезде Академии в столицу.

«Известия». 1934. 2 сентября.

3 сентября

Впервые в Москве проводилось заседание СОПС, его открыл академик И. М. Губкин. С докладом о деятельности СОПС выступил В. Н. Васильев. Он отметил, что в настоящее время производительные силы страны изучаются силами 12 комплексных и 18 отраслевых экспедиций Академии наук. Академик А. Е. Ферсман доложил о деятельности Кольской комплексной экспедиции, академик Ф. Ю. Левинсон-Лессинг — о научном и промышленном

освоении Камчатки, П. И. Лебедев — о петрологическом и геохимическом исследовании Западной Сибири, Б. Б. Полынов — о почвенном изучении Нижней Волги и Черноморского побережья Закавказья.

«Известия». 1934. 5 сентября.

10—13 сентября

В Ленинграде состоялся VII Менделеевский съезд, посвященный 100-летию со дня рождения Д. И. Менделеева, организованный Академией наук и Всесоюзным химическим обществом. В его работе приняло участие 246 делегатов. С докладами выступили академики А. А. Байков — «Научное творчество Д. И. Менделеева», Н. С. Курнаков — «О топологии химической диаграммы», А. Е. Ферсман — «О проблеме устойчивости элементов и их распространении в космосе», Н. Д. Зелинский — «Д. И. Менделеев и контактные явления», а также другие ученые.

Вестник АН СССР. 1934. № 10. Стб. 49—54; «Известия». 1934. 4 августа, 6, 11, 12, 14 сентября.

11 сентября

Газета «Известия» сообщила, что Азово-Черноморский институт рыбного хозяйства и океанографии построил большое научно-исследовательское судно. Оно названо именем академика С. А. Зернова в знак признания заслуг ученого по изучению Черного моря.

«Известия». 1934. 11 сентября.

12—14 сентября

В Ленинграде началась работа VII Международной геодезической конференции стран Балтийского моря. Советскую делегацию возглавил академик И. М. Губкин. Дальнейшая работа до 19 сентября проходила в Москве.

«Известия». 1934. 12, 16 сентября.

15 сентября—18 ноября

С. А. Зернов находился во Владивостоке в связи с организацией работ Гидробиологического сектора Дальневосточного филиала Академии наук и станции Тихоокеанского института рыбного хозяйства и океанологии на о. Петрова.

Отчет АН за 1934 г. С. 47.

20 сентября

Академик Н. И. Вавилов от имени Всесоюзного института растениеводства направил поздравление И. В. Мичурину в связи с 60-летием творческой деятельности по выведению новых плодовоягодных сортов.

Николай Иванович Вавилов: Из эпистолярного наследия. С. 244—245.

24 сентября

П. Л. Капица по телефонному звонку из Совнаркома приглашен в Москву. Здесь ему было объявлено, что его выезд из СССР для продолжения работы в лаборатории Л. Монда Королевского общества запрещен.

П. Л. Капица. С. 380.

26 сентября

В связи с 85-летием академика И. П. Павлова Академия наук учредила премию им. И. П. Павлова, присуждаемую ежегодно за лучшую научную работу в области физиологии.

Материалы к истории АН. С. 530.

27 сентября—3 октября

В Свердловске состоялась сессия Уральского филиала Академии наук, посвященная проблеме черной металлургии.

Социалистическая реконструкция и наука. 1934. Вып. 9. С. 161—162.

1 октября

Академия наук приступила к переводу в Москву комиссий: по изучению вечной мерзлоты, изучению четвертичного периода, ирригации, комплексному изучению Каспийского моря, проблеме происхождения, эволюции и породообразования домашних животных и Полярной комиссии.

«Известия». 1934. 2 октября.

4 октября

Советские ученые приняли участие в Международном конгрессе востоковедов в Тегеране, посвященном памяти Фирдоуси. Академик Н. Я. Марр сделал доклад о стихотворном размере «Шахнамэ».

50 лет советской исторической науки. С. 191.

5 и 7 октября

На заседаниях президиума приняты постановления об организации Института биофизики, Института физиологии растений, о преобразовании Физиологического института в Институт физиологии и патологии высшей нервной деятельности. Решено создать в Москве, впредь до переезда сюда БАН, временный пост для обслуживания работы Академии. Принято решение о шефстве Академии над Первым МГУ.

«Известия». 1934. 9 октября; Материалы к истории АН. С. 135.

12 октября

Э. Резерфорд направил письмо полномочному представителю СССР в Англии И. М. Майскому с просьбой о скорейшем возвращении профессора

П. Л. Капицы в Кембридж, где Капица руководил работой лаборатории Л. Монда Королевского общества.

Академия наук в решениях Политбюро. С. 161.

28 октября

Политбюро ЦК ВКП(б) приняло постановление «О поездке т. Бухарина в г. Ленинград по делам Академии наук». Н. И. Бухарин должен был провести переговоры с президентом Академии А. П. Карпинским о переезде в Москву (его переезд рассматривался как важная политическая задача).

Академия наук в решениях Политбюро. С. 162.

30 октября

Полномочный представитель СССР в Англии И. М. Майский направил ответ лорду Э. Резерфорду с объяснением причин запрета на выезд П. Л. Капицы в Англию. В послании, в частности, говорилось об острой нехватке научных работников в советской стране в связи с бурным ростом народного хозяйства СССР и необходимостью привлечь к исследованиям отечественных специалистов, работавших до последнего времени за рубежом.

П. Л. Капица. С. 383.

Октябрь

Микробиологическая лаборатория переведена в Москву, где она была преобразована в Микробиологический институт.

Отчет АН за 1934 г. С. 313.

Журнал «Социалистическая реконструкция и наука» опубликовал решение президиума Академии наук: установить памятник академику С. Ф. Ольденбургу и академику В. А. Стеклову. Академикам А. С. Орлову и А. Н. Самойловичу совместно с вдовой С. Ф. Ольденбурга поручено выбрать окончательный вариант проекта памятника.

Социалистическая реконструкция и наука. 1934. Вып. 10. С. 189.

1 ноября

Академик Б. Е. Веденеев назначен главным инженером Главного управления Наркомата тяжелой промышленности по гидроэнергостроительству.

Отчет АН за 1934 г. С. 40.

Лаборатория консервации и реставрации документов ООН приступила к производственной деятельности. В первую очередь лаборатория начала реставрацию бумажных документов Института востоковедения.

Отчет за 1934 г. С. 437.

5 ноября

На очередном заседании президиума рассмотрен проект нового Устава АН СССР, утвержден состав некоторых квалификационных комиссий по присвоению ученых степеней: по физико-математическим, техническим наукам, геологии, минералогии, почвоведению, кристаллографии. Утверждена программа юбилейной сессии Академии, посвященной 10-летию национального размежевания республик Средней Азии.

«Известия». 1934. 10 ноября.

Состоялось официальное открытие Сейсмологического института в его новом помещении в Москве.

Отчет АН за 1934 г. С. 109.

9 ноября

Политбюро ЦК ВКП(б) приняло постановление «О юбилее 50-летней научной и педагогической деятельности академика Вильямса». Предлагалось наградить В. Р. Вильямса орденом Ленина, организовать Музей почвоведения и агротехники при Сельскохозяйственном институте им. К. А. Тимирязева и присвоить институту имя В. Р. Вильямса.

Академия наук в решениях Политбюро. С. 163.

10 ноября

Ученый секретарь Института истории науки и техники АН СССР направил письмо в президиум Академии о необходимости издания полного собрания сочинений М. В. Ломоносова.

Документы по истории АН. 2. С. 268—269.

10—15 ноября

В Москве проходила 3-я сессия ученого совета Казахстанской базы Академии наук, обсуждались проблемы Большого Алтая и Джезказгана. Президент Академии наук А. П. Карпинский не приехал из Ленинграда для участия в заседании. На пленарных заседаниях выступили с докладами академики: И. М. Губкин — «План Большой Алтайской комплексной правительственной экспедиции», В. А. Обручев — «Общие выводы по геологии Алтая», Б. Е. Веденеев — «Проблема использования реки Иртыша в гидроэлектростроительстве СССР». Работой секций руководили академики А. Д. Архангельский, Б. Е. Веденеев, А. А. Байков.

«Известия». 1934. 9 октября; Отчет АН за 1934 г. С. 469; Народное хозяйство Казахстана. 1935. № 1—2. С. 1—69.

15 ноября

В Дальневосточном филиале Академии наук создана Комиссия экспедиционных исследований.

Отчет АН за 1934 г. С. 512.

16 ноября

Редакционно-издательский совет Академии наук утвердил редколлегию СОПС.

Отчет АН за 1934 г. С. 448.

17 ноября

Постановлением ЦИК СССР академик В. Р. Вильямс награжден орденом Ленина за особо выдающиеся заслуги в агрономии, «за энергичную борьбу в деле социалистического переустройства сельского хозяйства».

СЗ. 1934. Отд. II. № 21. Стб. 194; «Известия». 1934. 18 ноября.

Особое совещание НКВД пересмотрело приговор в отношении академика М. Н. Сперанского: решено считать приговор о ссылке условным.

Ашнин Ф. Д., Алпатов В. М. «Дело славистов». С. 97—98.

23 ноября

Политбюро ЦК ВКП(б) утвердило проект постановления СНК СССР о ликвидации правительственной комиссии, созданной для контроля за выполнением постановления о переезде Академии наук в Москву, ввиду того что постановление СНК СССР от 14 августа выполнено.

Есаков В. Д. Переезд Академии наук. С. 466.

25 ноября

Президиум Академии наук утвердил резолюции Третьей сессии Казахстанской базы. Решено: обратиться в вышестоящие органы для утверждения задач по развитию республики и финансирования; организовать в 1935 г. комплексную экспедицию для исследования Большого Алтая.

Народное хозяйство Казахстана. 1935. № 1—2. С. 68—69.

В Кисловодске скончался академик М. С. Грушевский.

«Известия». 1934. 26 ноября.

26—28 ноября

В Воронеже прошла I Всесоюзная конференция по коллоидной химии. Сотрудники Почвенного института доложили о результатах экспериментальных исследований солонцовых почв.

Отчет АН за 1934 г. С. 221.

28 ноября

Решением Политбюро ЦК ВКП(б) ликвидировалась Правительственная комиссия, созданная для наблюдения за выполнением постановления СНК СССР от 14 июня 1934 г. о переезде Академии наук в Москву.

Академия наук в решениях Политбюро. С. 164.

Ноябрь

Институт генетики переехал в Москву и полностью развернул свою деятельность.

Отчет АН за 1934 г. С. 270.

1 декабря

В Ленинграде состоялось торжественное открытое заседание Полярной комиссии, посвященное ее 20-летию. С докладами выступили профессор Е. К. Суворов и В. Ю. Визе.

На заседании ООН рассмотрены и утверждены тематические планы работ на 1935 г. учреждений, входящих в Отделение, а также планы Института истории науки и техники, БАН, филиалов и баз Академии.

«Известия». 1934. 1 ноября; Отчет АН за 1934 г. С. 346, 357.

Состоялся общеакадемический траурный митинг памяти С. М. Кирова.

Вестник АН СССР. 1934. № 11—12. Стб. 9—12.

11 декабря

В Ленинграде состоялось заседание, посвященное 100-летию со дня смерти выдающегося русского электротехника академика В. В. Петрова. С докладами выступили академик С. И. Вавилов — «Работы В. В. Петрова по люминесценции», профессор С. Н. Чернов — «В. В. Петров и Академия наук» и другие ученые.

Организация исследований по истории науки и техники. С. 50.

15—22 декабря

Состоялась сессия АН СССР, первая после переезда Академии наук в Москву.

Расписание занятий декабрьской сессии Академии наук 15—22 декабря 1934 г. Л., 1934; Вестник АН. 1935. № 1. С. 85—94; Отчет АН за 1934 г. С. 21.

15 декабря

В первый день сессии работало восемь групп. Техническая группа под председательством С. А. Чаплыгина обсуждала проект положения о техническом совете Академии наук, планы научно-исследовательских работ на 1935 г.

Энергетического института, Комиссии по технической терминологии, Комиссии по проблеме реконструкции транспорта, Комиссии содействия промышленному строительству, Комиссии автоматики и телемеханики, Комиссии по изучению долговечности машин, Комиссии технической математики, а также планы экспериментальных работ академиков А. А. Байкова, И. В. Гребенщикова, Н. Н. Павловского.

На заседании Химической группы рассмотрены организационные вопросы, решено преобразовать Лабораторию коллоидной электрохимии в специальный институт.

Группа востоковедения обсудила вопросы о подготовке Всесоюзной конференции по востоковедению, запланированной на 1935—начало 1936 г. На заседании ООН обсуждались проект нового Устава АН СССР и план работы БАН на 1935 г.

На заседании Геологической группы рассмотрены планы научно-исследовательских работ на 1935 г. учреждений, входящих в состав Геологической группы, планы СОПС и геологических секторов филиалов и баз Академии; академик А. Е. Ферсман выступил с докладом «О работах на Дальнем Востоке».

На заседании Группы языка и литературы утверждены планы научно-исследовательских работ на 1935 г.

«Известия». 1934. 17 декабря; Отчет АН за 1934 г. С. 175, 327, 359.

16 декабря

На заседании Химической группы рассмотрены и обсуждены планы научно-исследовательских работ на 1935 г. учреждений, входящих в Химическую группу, а также план работ филиалов и баз Академии наук, а также план работ Белорусской Академии наук.

На заседании ООН академик В. М. Алексеев сделал доклад на тему «Китайский язык как общий фактор филологической и лингвистической подготовки кадров».

Отчет АН за 1934 г. С. 133, 357.

17 декабря

На заседании ОМЕН рассмотрены и утверждены тематические планы работ на 1935 г. учреждений, входящих в Отделение, а также планы СОПС, Института истории науки и техники, филиалов и баз Академии на 1935 г.

На заседании Химической группы с докладом «О каталитическом действии на газовые реакции следов атомарного кислорода» выступил академик Н. Н. Семенов.

Состоялось заседание ООН, посвященное 50-летию работы Ф. Энгельса «Происхождение семьи, частной собственности и государства». С докладами

выступили Б. Д. Греков — «Энгельс и проблема родового строя у восточных славян», С. Н. Быковский — «Энгельс и проблема возникновения скотоводства», и др.

На объединенном заседании Группы востоковедения, Группы истории, социологии и экономики с докладами выступили В. А. Забиров — «Археографическая экспедиция в Татарскую АССР», С. Г. Томсинский — «Основные вопросы публикации материалов по истории народов СССР». Заседание приняло ряд постановлений: о предоставлении Академии преимущественного права по собиранию, приобретению, хранению рукописей, книг, ксилографов, документов и печатных досок, имеющих историческое значение и находящихся на территории СССР; об охране исторических памятников на местах; об организации весной 1935 г. ряда экспедиций по выявлению и собиранию рукописей и о расширении работ по изданию материалов истории народов СССР.

Отчет АН за 1934 г. С. 83, 133, 357, 361.

18 декабря

На заседании Общего собрания заслушаны отчеты отделений. По предложению Геологической группы Кольской базе Академии наук присвоено имя С. М. Кирова, учреждены три стипендии им. С. М. Кирова за лучшие работы по исследованию Севера.

Утвержден план исследований Академии наук за 1935 г.

Участники заседания обсудили проект нового Устава АН СССР, решено доклад о новом уставе заслушать на следующей сессии.

Принято решение о создании при Общем собрании Технического совета в составе секций: химико-технологической, металлургической, промышленного гидротехнического и коммунального строительства и стройматериалов, транспортной, электротехнической, сельскохозяйственной и горнорудной. Утверждено положение о Техническом совете, председателем избран Г. М. Кржижановский, заместителем — академик Б. Е. Веденеев.

Утверждено постановление президиума Академии наук об организации Экономического совещания и Бюро экономических исследований при СОПС.

Утверждена структура Дальневосточного филиала Академии наук в составе: Химического института, Биологического института, Кабинета по изучению народов Дальнего Востока, Комиссии экспедиционных исследований, горно-таежной станции, сейсмической станции, библиотеки, издательства.

Утверждено постановление ОМЕН о включении Пулковской обсерватории в сеть академических учреждений и переименовании ее в Главную астрономическую обсерваторию СССР в Пулково. Комиссия по изучению Солнца включена в состав обсерватории.

Приняты постановления о создании на базе существовавших ранее институтов и лабораторий новых учреждений. Вместо Микробиологической лабора-

тории организован Институт микробиологии, Лаборатория коллоидной электрохимии преобразована в Коллоидно-электрохимический институт. Лаборатория эволюционной морфологии и Палеозоологический институт объединены в Институт эволюционной морфологии и палеозоологии им. Н. А. Северцова. На базе Геоморфологического института создан Институт физической географии. Сапропелевый институт преобразован в Институт горючих материалов и передан из Геологической ассоциации в Химическую ассоциацию.

Утверждено постановление ООН о передаче Пушкинского заповедника в ведение АН СССР.

Соляная лаборатория исключена из сети учреждений Академии и передана в сеть учреждений Наркомата тяжелой промышленности.

Председателем Азербайджанского отделения Закавказского филиала Академии наук избран академик Ф. Ю. Левинсон-Лессинг, председателем Дальневосточного филиала — академик В. Л. Комаров.

Архив РАН, ф. 2, оп. 7, д. 3, л. 29, 29 об., 30, 30 об., 31 об.; Отчет АН за 1934 г. С. 22—24; «Известия». 1934. 20 декабря.

19 декабря

На заседании Химической группы с докладом «О двух соотношениях между атомными числами и атомными весами химических элементов» выступил академик Ф. Ю. Левинсон-Лессинг.

Состоялось торжественное заседание Геологической группы, посвященное 50-летию научной деятельности академика Ф. Ю. Левинсона-Лессинга.

На заседании Технической группы заслушаны доклады академика И. В. Гребенщикова — «Роль химических процессов при механической обработке металлов шлифовкой и полировкой», академика К. И. Шенфера — «Коммутация в электрических машинах. Опыты с канавчатым коллектором», М. В. Кирпичева — «Моделирование тепловых процессов на основе теории подобия», М. А. Шателена — «О нормализации в области тяги», А. К. Зайцева — «Изучение износа тела».

На заседании ООН заслушан ряд научных докладов, среди выступавших член-корреспондент Н. К. Пиксанов с докладом «Грибоедов и декабрист А. А. Бестужев».

На заседании Группы востоковедения академик В. М. Алексеев сделал три доклада: «Китайский язык как общий фактор филологической и лингвистической подготовки кадров», «Строитель общества по теории одного из эпигонов конфуцианства», «Новая китайская наука в стремлениях к улучшению старых методов и подходов к трудному тексту». С докладами выступили академик А. Н. Самойлович — «Новые тюркские руны из Монголии» и член-корреспондент Н. И. Конрад — «Надельная система в Японии в VIII веке».

Отчет АН за 1934 г. С. 133, 175, 327, 357, 361.

20 декабря

Состоялось заседание ОМЕН. С докладами выступили: А. Ф. Иоффе — «О комплексной экспедиции на Эльбрус» и «О фотоэлектрических свойствах куприта», С. И. Вавилов — «О научных результатах по космическим лучам и свечению неба, полученных Эльбрусской экспедицией», В. К. Аркадьев — «Фотографирование лучами Герца», В. И. Вернадский — «О некоторых явлениях в радиогеологии», С. Я. Соколов — «Новые методы просвечивания и исследования металлов», А. П. Виноградов — «Тяжелая вода и нахождение ее в земной коре», А. В. Шубников — «Новые работы Кристаллографического сектора ЛИГЕМ».

«Известия». 1934. 20, 21 декабря; Отчет АН за 1934 г. С. 83.

В Ленинграде скончался академик Н. Я. Марр.

«Известия». 1934. 21 декабря.

21 декабря

Состоялось Общее собрание Академии наук, посвященное 85-летию академика И. П. Павлова. Доклады сделали: Л. А. Орбели — «Творческая личность академика И. П. Павлова», Н. А. Подкопаев — «Учение академика И. П. Павлова о высшей нервной деятельности и его значение для естествознания». Академику И. П. Павлову направлено приветствие.

Непременный секретарь доложил о кончине академика Н. Я. Марра.

Архив РАН, ф. 2, оп. 7, д. 3, л. 35, 36.

На заседании ОМЕН выступили с докладами: Г. А. Надсон — «Проблема биологического действия металлов на расстоянии», Г. Меллер — «Непрерывность и дискретность наследственного вещества», Ю. Ю. Шаксель — «Детерминация регенеративных процессов».

Отчет АН за 1934 г. С. 83.

Политбюро ЦК ВКП(б) приняло решение об организации в составе Академии наук Института физических проблем, директором назначен П. Л. Капица. Предлагалось обсудить вопрос о возможности приобретения у Кембриджского университета оборудования и чертежей из лаборатории Капицы.

Академия наук в решениях Политбюро. С. 165.

В Москве открылась выставка проектов генеральных планов строительства Академии наук.

«Известия». 1934. 20 декабря.

22 декабря

На заседании Общего собрания из состава АН СССР единогласно исключены академики В. Н. Перетц и М. Н. Сперанский в связи с «установленным фактом их участия в контрреволюционной организации».

Участники заседания приветствовали академика Ф. Ю. Левинсона-Лессинга в связи с 50-летием его научной деятельности. Петрографическому институту присвоено имя Ф. Ю. Левинсона-Лессинга.

На заседании заслушаны доклады академиков: А. Н. Самойловича — «Второй лингвистический конгресс в Турции и советско-турецкие научные отношения», Н. И. Вавилова — «Закавказье как один из мировых очагов видообразования культурных растений», А. А. Рихтера — «Физиологические перспективы в деле управления урожаем», А. Е. Ферсмана — «Геоэнергетические проблемы геохимии».

Архив РАН, ф. 2, оп. 7, д. 3, л. 38, 40; Отчет АН за 1934 г. С. 22.

На заседании ОМЕН с докладами выступили Л. И. Прасолов — «Работы по составлению новой почвенной карты СССР», Б. Б. Полынов — «Общие итоги и задачи изучения влажных субтропиков Союза», А. И. Потапов — «Физиологические основы мелиорации субтропических почв».

Отчет АН за 1934 г. С. 83.

23 декабря

Принято постановление СНК СССР о создании в Москве Института физических проблем АН СССР.

П. Л. Капица. С. 466.

В Москве в Ломоносовском институте геохимии, кристаллографии и минералогии открылась выставка минералов.

Вестник АН СССР. 1935. № 2. Стб. 37—40.

29 декабря

Партийный комитет Академии наук исключил Н. М. Маторина из членов ВКП(б) «как активного оппозиционера в прошлом, не порвавшего идейных связей с контрреволюционной зиновьевской оппозицией в последние годы».

Решетов А. М. Репрессированная этнография. С. 215.

В Ленинградском университете состоялось чествование 50-летия научной деятельности академика А. Е. Фаворского и члена-корреспондента В. Е. Тищенко.

«Известия». 1934. 30 декабря.

Декабрь

Закончились основные работы по капитальному ремонту и переоборудованию здания бывшего Научного института по удобрениям, предназначенного для размещения Геологического института. Работы проводились в связи с тем, что освободившееся помещение не было приспособлено под нужды института.

В связи с переводом Академии наук часть аспирантов (106 человек) переведена в Москву, другая часть (140 человек) осталась в Ленинграде.

Издательский план Академии на 1934 г. выполнен лишь на 92.1 %.

Отчет АН за 1934 г. Ч. I. С. 207, 567, 569.

В течение года

Вышли в свет: После 32-летнего перерыва — VI и VII тома академического издания сочинений М. В. Ломоносова; Академик Николай Яковлевич Демьянов. К сорокапятилетию научной и педагогической деятельности. 1887—1933. Л.; Академик С. Ф. Ольденбург. К пятидесятилетию научно-общественной деятельности. 1882—1932. Речи в заседании Академии наук 1 февраля 1933 г., посвященного чествованию академика С. Ф. Ольденбурга. Л.; Академику Францу Юльевичу Левинсону-Лессингу. К пятидесятилетию научной деятельности. 1884—1934. Л.; Академия наук XVII партсъезду. Л.; Академия наук Союза Советских Социалистических Республик XVII съезду ВКП(б). [Альбом фотографий]; Академия наук СССР за четыре года. 1930—1933. Речи и статьи непременного секретаря акад. В. П. Волгина. Л.; Академия наук СССР республикам Средней Азии. 1924—1934. М.; Л.; Архив истории науки и техники. Вып. 3, 4. Л.; *Бернштейн С. Н.* Теория вероятностей. 2-е изд. М.; Л.; Большой Алтай. Сборник материалов по проблеме комплексного изучения и освоения естественных производительных сил Алтайско-Иртышского района. Л.; *Вавилов Н. И.* Селекция как наука. М.; Л.; *Владимирцов Б. Я.* Общественный строй монголов. Монгольский кочевой феодализм. Л.; *Глазенап С. П.* Каталог астрономических пунктов, лежащих в пределах Якутской АССР. Л.; *Губкин И. М.* Ископаемые энергоресурсы и другие полезные ископаемые Туркмении. Л.; *Зернов С. А.* Общая гидробиология; Календарь-справочник Академии наук СССР. 1934. Л.; Каракалпакия: Труды 1-й конференции по изучению производительных сил Каракалпакской АССР. В 2-х томах. Л.; Киргизия. Труды 1-й конференции по изучению производительных сил Киргизской АССР. Л.; *Кржижановский Г. М.* Проблемы планирования. М.; Л.; *Левинсон-Лессинг Ф. Ю.* Проблема генезиса магматических пород и пути к ее разрешению. Л.; *Марр Н. Я.* Ани. М.; Л.; *Менделеев Д. И.* Избранные сочинения. Л.; *Мещанинов И. И.* Проблема классификации языков в свете нового учения о языке. Л.; *Обручев В. А.* История геологического исследования Сибири. Период III: 1851—1888; *Орлов А. С.* Переводные повести феодальной Руси в Московском государстве XII—XVII веков. Л.; Отчет о деятельности Академии наук Союза Советских Социалистических Республик за 1933 год. Л.; Памяти академика К. К. Гедройца. Л.; *Перетц В. Н.* Рукописи библиотеки Московского университета, Самарских библиотеки и музея и Минских соб-

раний. Л.; Проблемы Волго-Каспия. Л.; Проблемы Туркмении. Материалы 1-й конференции по изучению производительных сил Туркменской ССР. Т. 4. Л.; *Прянишников Д. Н.* Агрохимия; Резолюции Конференции по планированию исследований Черного и Азовского морей, созванной Академией наук СССР и ЦИК Крымской АССР в Севастополе 20—27 февраля 1934 года. Л.; Резолюции Первой конференции по изучению производительных сил Киргизской АССР 10—15 февраля 1933 г. Л.; *Семенов Н. Н.* Цепные реакции. Л.; *Струве В. В.* Очерки социально-экономической истории Древнего Востока. М.; Л.; Согдийский сборник. Сборник статей о памятниках согдийского языка и культуры, найденных на горе Муг в Таджикистане. Л.; *Тулайков Н. М.* Орошаемое зерновое хозяйство Заволжья. Л.; Хибинская горная станция. Сб. статей. Л.; *Шенфер К. И.* Асинхронные машины. Л.; *Шенфер К. И.* Динамомашины и двигатели постоянного тока. Л.; *Эйлер Леонард.* Новая теория движения Луны. Перевод с латинского первой части книги и извлечений из частей второй и третьей с примечаниями и пояснениями переводчика академика А. Н. Крылова. Л.; Экспедиции Академии наук СССР 1933 г. Научно-популярные очерки. Л.

Начали издаваться: Бюллетень Комиссии технической терминологии; Исторический сборник/ Труды Исторической комиссии АН; Проблемы физической географии; Советский фольклор. Статьи и материалы. Вып. 1; Труды диалектографической комиссии; Труды Института антропологии, этнографии и археологии (прекращено в 1940 г.); Труды Закавказского филиала АН СССР; Труды Казахстанской базы (филиала) АН СССР; Труды Киргизской комплексной экспедиции СОПС; Фауна СССР; Флора СССР/ Под ред. В. Л. Комарова.

Научные достижения

П. А. Черенков, С. И. Вавилов открыли свечение чистых прозрачных жидкостей под давлением излучения радиоактивных веществ (эффект Вавилова-Черенкова).

П. Л. Капица создал гелиевый ожижитель с поршневым детандером, работающий на газовой смазке.

Д. А. Рожанский впервые сформулировал основные положения об ионосферном распространении радиоволн.

Н. К. Кольцов выдвинул идею о связи гена с определенным химическим веществом, создал первую схему строения хромосом.

Наука и техника. С. 94, 95, 96.

Работали экспедиции

Совет по изучению природных ресурсов СССР (СОПС) организовал 27 экспедиций в составе 70 отрядов. В них участвовало 330 научных работников. Целью экспедиционных исследований были комплексное изучение: Кольского полуострова, Печорского края, Большой Волги в районах Средней и Нижней Волги, Каспийского моря, Абхазской, Аджарской и Нахичеванской автономных республик ЗСФСР, Южного Урала, Алтайско-Кузнецкой марганцевоносной зоны, нефтяных месторождений Прибайкалья, Камчатки, пустыни Кара-Кум, а также комплексное геолого-мерзлотное изучение трассы Байкало-Амурской магистрали, решение проблемы создания новой минерально-сырьевой базы на Дальнем Востоке, обводнения Западной Туркмении, проблема оловянных месторождений Киргизии, сапропелевой проблемы.

Для решения поставленных задач были организованы: Кольская комплексная экспедиция, Печорский геоботанический отряд, Ленинградская сапропелевая экспедиция, Волжско-Камская, Закавказская, Уральская, Байкало-Амурская, Каспийская, Камчатская, Туркменская комплексные экспедиции, Байкальская, Хинганско-Нижнеамурская геологические экспедиции.

СПИСОК СОКРАЩЕНИЙ

АК	—	Археографическая комиссия.
Академическое дело. 1	—	Академическое дело. 1929—1931 гг. Вып. 1. Дело по обвинению академика С. Ф. Платонова. СПб., 1993.
Академия наук в решениях Политбюро	—	Академия наук в решениях Политбюро ЦК РКП(б)—ВКП(б)—КПСС. 1922—1952 / Сост. В. Д. Есаков. М., 2000.
Академия наук Казахской ССР	—	Академия наук Казахской ССР: Хроника событий. Алма-Ата, 1990.
Академия наук СССР за десять лет	—	Академия наук Союза Советских Социалистических Республик за десять лет. 1917—1927. Л., 1927.
АМН	—	Академия медицинских наук.
Амторг	—	Amtorg Trading Corporation.
АН	—	Академия наук.
АН УССР	—	Академия наук Украинской Советской Социалистической Республики.
АПН	—	Академия педагогических наук.
Архив истории науки и техники. 1 (вып. 1, 2, 4)	—	Архив истории науки и техники. Вып. 1 (вып. 1, 2, 4). Л., 1933 (1934).
Архивы Кремля. Политбюро и церковь. Кн. 2	—	Архивы Кремля. Политбюро и церковь. 1922—1925 гг. Кн. 2 / Изд. подг. Н. Н. Покровский, С. Г. Петров. Новосибирск; М., 1998.
АССР	—	Автономная Советская Социалистическая Республика.
Ашнин Ф. Д., Алпатов В. М. «Дело славистов»	—	*Ашнин Ф. Д., Алпатов В. М.* «Дело славистов»: 30-е годы. М., 1994.
б. м.	—	без места.
БАН	—	Библиотека Академии наук.
БИН	—	Ботанический институт.
БИНТ	—	Бюро иностранной науки и техники.
Брачев В. С. «Дело историков»	—	*Брачев В. С.* «Дело историков». 1929—1931 гг. 2-е изд., доп. СПб., 1998.

Брачев В. С. «Наша университетская школа»	—	*Брачев В. С.* «Наша университетская школа русских историков и ее судьба». СПб., 2001.
Брачев В. С. Укрощение строптивой	—	*Брачев В. С.* Укрощение строптивой, или как АН СССР учили послушанию // Вестник РАН. 1990. № 4. С. 120—127.
БСАМ	—	Большой советский атлас мира.
БССР	—	Белорусская Советская Социалистическая Республика.
БЮК	—	Бюро по международному книгообмену.
ВАРНИТСО	—	Всесоюзная ассоциация работников науки и техники для содействия.
ВАСХНИЛ	—	Всесоюзная академия сельского хозяйства им. В. И. Ленина.
ВГУ	—	Высшее геодезическое управление.
Вернадский В. И. Из дневников 1921 года	—	Вернадский В. И. Из дневников 1921 года. Публ. М. Ю. Сорокиной // Звенья. Исторический альманах. Вып. 1. М., 1991.
ВИЕТ	—	Вопросы истории естествознания и техники.
ВИР	—	Всесоюзный институт растениеводства.
ВИЭМ	—	Всесоюзный институт экспериментальной медицины.
ВНАВ	—	Всероссийская научная ассоциация востоковедов.
ВОКС	—	Всесоюзное общество культурной связи с заграницей.
ВРК	—	Временный революционный комитет.
Всеработпрос	—	Всероссийский профсоюз работников просвещения.
ВСНХ	—	Высший совет народного хозяйства.
ВУАН	—	Всеукраинская Академия наук.
ВЦИК	—	Всероссийский Центральный Исполнительный Комитет.
ВЧК	—	Всероссийская чрезвычайная комиссия.
ГАИМК	—	Государственная академия истории материальной культуры.
ГАО	—	Главная астрономическая обсерватория.
ГАРФ	—	Государственный архив Российской Федерации.
ГЕОХИ	—	Институт геохимии и аналитической химии им. В. И. Вернадского АН СССР.
ГИРД	—	Группа по изучению реактивного движения.
Главархив	—	Главное архивное управление.
ГМ	—	Геологический музей.
ГММ	—	Геологический и минералогический музей.
Главлит	—	Главное управление по делам литературы и издательств.
Главнаука	—	Главное управление научных, музейных и научно-художественных учреждений.
ГО ГММ	—	Геологический отдел Геологического и минералогического музея.
ГОЭЛРО	—	Государственная комиссия по электрификации России.

ГРАО — Главная российская астрономическая обсерватория.
ГРЭС — Государственная районная электростанция.
ГТО — «Готов к труду и обороне СССР».
Губчека — Губернская чрезвычайная комиссия.
ГУЛАГ — Главное управление лагерей.
ГУС — Государственный ученый совет.
ГФО — Главная физическая обсерватория.
Джорбенадзе С. М. — *Джорбенадзе С. М.* Учреждения Академии наук и Тбилисский университет: Документы и факты. Тбилиси, 1974.
Документы по истории АН. 1 — Документы по истории Академии наук СССР. 1917—1925. Л., 1986.
Документы по истории АН. 2 — Документы по истории Академии наук СССР. 1926—1934. Л., 1988.
Дунаевский В. А., Чапкевич Е. В. Е. В. Тарле — *Дунаевский В. А., Чапкевич Е. В.* Евгений Викторович Тарле: человек в тисках беззакония // Трагические судьбы: репрессированные ученые Академии наук СССР. М., 1995. С. 108—127.
ЕГАФ — Единый государственный архивный фонд.
Есаков В. Д. Советская наука — *Есаков В. Д.* Советская наука в годы первой пятилетки. М., 1971.
Есаков В. Д. Переезд Академии наук — *Есаков В. Д.* Переезд Академии наук в Москву // Москва научная. М., 1997. С. 452—467.
ЖМНП — Журнал Министерства народного просвещения.
ЖРФХО — Журнал Русского физико-химического общества.
ЗАИА — Закавказский историко-археологический институт.
За «железным занавесом» — За «железным занавесом». Мифы и реалии советской науки / Под ред. М. Хайнеманна и Э. И. Колчинского. СПб., 2002.
ЗИН — Зоологический институт.
ЗМ — Зоологический музей.
и. о. — исполняющий обязанности.
И. П. Павлов. Pro et contra — И. П. Павлов. Pro et contra. Личность и творчество И. П. Павлова в оценке современников и историков науки (к 150-летию со дня рождения). Антология / Сост. Ю. П. Голиков, К. А. Ланге. СПб., 1999.
Из эпистолярного наследия академика В. Н. Перетца — Из эпистолярного наследия академика В. Н. Перетца / Публикация и комментарий В. В. Крылова // Вестник РАН. 1994. № 2. С. 148—154.
ИИЕТ — Институт истории естествознания и техники им. С. И. Вавилова.
ИИНТ — Институт истории науки и техники.
Имп. — Императорский (ая).
ИНЛИ — Институт новой русской литературы.

ИРАО — Императорское русское археологическое общество.
ИРГО — Императорское русское географическое общество.
ИРТО — Императорское Русское техническое общество.
История Академии наук. 2. — История Академии наук СССР. Т. 2 (1803—1917). М.; Л., 1964.
ИФО — Историко-филологическое отделение.
КЕПС — Комиссия по изучению естественных производительных сил.
КИЗ — Комиссия по истории знаний.
КИПС — Комиссия по изучению племенного состава.
Колобков В. А. Сергей Платонов — *Колобков В. А.* Сергей Платонов: год накануне ареста // Источниковедческое изучение памятников письменной культуры в собраниях и архивах ГПБ. История России XIX—XX веков. Сб. научных трудов. Л., 1991. С. 156—174.
Колчинский Э. И. 1990 — *Колчинский Э. И.* В поисках советского «союза» философии и биологии (дискуссии и репрессии в 20-х—начале 30-х гг.). СПб., 1990.
Колчинский Э. И., Кольцов А. В. Российская наука и кризисы — *Колчинский Э. И., Кольцов А. В.* Российская наука и кризисы в начале XX в. // На переломе. Отечественная наука в первой половине XX века. Вып. 2. СПб., 1999. С. 55—91.
Кольцов А. В. Выступления ученых в защиту Академии наук — *Кольцов А. В.* Выступления ученых в защиту Академии наук. 1917—1929 // На переломе. Советская биология в 20—30-х гг. Вып. 1. СПб., 1999. С. 86—93.
Кольцов А. В. Ленин и становление АН — *Кольцов А. В.* Ленин и становление Академии наук как центра советской науки. Л., 1969.
Кольцов А. В. Создание и деятельность КЕПС — *Кольцов А. В.* Создание и деятельность Комиссии по изучению естественных производительных сил России. 1915—1930. СПб., 1999.
Комакадемия — Коммунистическая академия.
Коминолит — Комитет иностранной литературы.
КПСС — Коммунистическая партия Советского Союза.
КРЯЗ — Комиссия по русскому языку.
КСМ — Комиссия по собиранию словарных материалов по древнерусскому языку.
Кузнецов В. И., Максименко А. М. В. Н. Ипатьев — *Кузнецов В. И., Максименко А. М.* Владимир Николаевич Ипатьев. М., 1992.
Кулик Л. А. На розысках метеорита — *Кулик Л. А.* На розысках метеорита // «Красная газета» (вечерний выпуск). 1931. 20 февраля.
Культпроп — культурная пропаганда.
Культурная жизнь. 1 — Культурная жизнь в СССР. 1917—1927. Хроника. М., 1975.

Культурная жизнь. 2 — Культурная жизнь в СССР. 1928—1941. Хроника. М., 1976.
КЭИ — Комиссия экспедиционных исследований.
КЯР — Комиссия по изучению Якутской АССР.
ЛАБИФР — Лаборатория биохимии и физиологии растений.
ЛГУ — Ленинградский государственный университет.
Ленин и АН — Ленин и Академия наук. Сб. документов. М., 1969.
Летопись жизни и деятельности И. П. Павлова — Летопись жизни и деятельности академика И. П. Павлова. Л., 1969.
ЛИГЕМ — Ломоносовский институт геохимии, кристаллографии и минералогии АН.
ЛФТИ — Ленинградский физико-технический институт.
МАА — Международная ассоциация академий.
Международные научные связи — Международные научные связи Академии наук СССР. 1917—1941. М., 1992.
Материалы к истории АН — Материалы к истории Академии наук СССР за советские годы. 1917—1947. М.; Л., 1950.
МАЭ — Музей антропологии и этнографии АН.
МВД — Министерство внутренних дел.
МИД — Министерство иностранных дел.
МГУ — Московский государственный университет.
МНП — Министерство народного просвещения.
МНР — Монгольская Народная Республика.
МОПР — Международная организация помощи борцам революции.
Мочалов И. И. В. И. Вернадский — *Мочалов И. И.* Владимир Иванович Вернадский (1863—1945). М., 1982.
Нарком — народный комиссар.
Наркомпрод — Народный комиссариат продовольствия.
Наркомпуть — Народный комиссариат путей сообщения.
Наркомторг — Народный комиссариат торговли.
Н. И. Вавилов в письмах. III — Николай Иванович Вавилов: Научное наследие в письмах: Международная переписка. Т. 3. 1931—1933. М., 2000.
Н. И. Вавилов. Документы и фотографии — Н. И. Вавилов. Документы и фотографии. СПб., 1995.
Наука и кризисы — Наука и кризисы: Историко-сравнительные очерки / Ред. сост. Э. И. Колчинский. СПб.: Дмитрий Буланин, 2003.
Наука и техника — Наука и техника в СССР. 1917—1987: Хроника. М., 1987.
Научно-организационная деятельность академика А. Ф. Иоффе — Научно-организационная деятельность академика А. Ф. Иоффе. Сб. документов. Л., 1980.
НГАО — Николаевская главная астрономическая обсерватория.
НГФО — Николаевская главная физическая обсерватория.

Неизвестные письма российских ученых — Неизвестные письма российских ученых двадцатых годов // Вестник АН СССР. 1991. № 11. С. 92—118.
НИИ — Научно-исследовательский институт.
Николай Иванович Вавилов: Из эпистолярного наследия — Научное наследство. М., 1987. Т. 10: Николай Иванович Вавилов: Из эпистолярного наследия. 1929—1940 гг.
НКВД — Народный комиссариат внутренних дел.
НКИД, Наркоминдел — Народный комиссариат иностранных дел.
НКП, Наркомпрос — Народный комиссариат просвещения.
НТО ВСНХ — Научно-технический отдел Всесоюзного Совета Народного Хозяйства.
ОГН — Отделение гуманитарных наук.
ОГПУ — Объединенное государственное политическое управление при Совете Народных Комиссаров СССР.
ОЗЛ — Общая зоологическая лаборатория.
ОИФ — Отделение исторических наук и филологии.
ОКИСАР — Особый комитет по исследованию союзных и автономных республик.
ОЛЯ — Отделение литературы и языка.
Ольденбург Е. Г. Из дневниковых записей — *Ольденбург Е. В.* Из дневниковых записей (1925—1930) // Вестник РАН. 1994. Т. 64. № 7. С. 637—649.
ОМЕН — Отделение математических и естественных наук.
ОНТИ — Объединенное научно-техническое издательство.
ООН — Отделение общественных наук.
ОР РНБ — Отдел рукописей Российской национальной библиотеки им. М. Е. Салтыкова-Щедрина.
Организация исследований по истории науки и техники — Организация исследований по истории науки и техники (1921—1953 гг.) / Сост. Л. В. Жигалова // Вопросы истории естествознания и техники. Вып. 61—63. 1979. С. 47—63.
Организация науки. Кн. 1 — Организация науки в первые годы советской власти. (1917—1925). Сб. документов. Л., 1968.
Организация науки. Кн. 2 — Организация советской науки в 1926—1932 гг. Сб. документов. Л., 1974.
ОРЯС — Отделение русского языка и словесности.
ОС — Общее собрание.
ОТН — Отделение технических наук.
Отчет АН за 1923 (1924—1934) — Отчет о деятельности АН СССР за 1923 (1924—1934) год. Л., 1924 (1924—1935).
Отчет о деятельности КЕПС — Отчет о деятельности Комиссии по изучению естественных производительных сил России (1915—1930).
ОФМ — Отделение физико-математических наук.
П. Л. Капица — Петр Леонидович Капица: Воспоминания. Письма. Документы. М., 1994.

ПВО РККА — Противовоздушная оборона Рабоче-крестьянской красной армии.

Персон. состав. Кн. 1, 2 — Академия наук СССР. Персональный состав. Кн. 1. 1724—1917. Кн. 2. 1918—1973. М., 1999.

Петроградский Дом ученых — Петроградский Дом ученых. 1920—1921. История в документах. СПб., 2000.

ПетроКУБУ — Петроградская комиссия по улучшению быта ученых.

Перченок Ф. Ф. Академия наук на «великом переломе» — *Перченок Ф. Ф.* Академия наук на «великом переломе» // Звенья: исторический альманах. М., 1991. Вып. 1. С. 163—235.

Перченок Ф. Ф. «Дело Академии наук» — *Перченок Ф. Ф.* «Дело Академии наук» и «великий перелом» в советской науке // Трагические судьбы: репрессированные ученые Академии наук СССР. Сб. статей. М., 1995. С. 201—235.

Перченок Ф. Ф. Список членов АН — *Перченок Ф. Ф.* Список членов АН СССР, подвергшихся репрессиям // Трагические судьбы: репрессированные ученые Академии наук СССР. Сб. статей. М., 1995. С. 236—252.

ПИАК — Постоянная историко-археологическая комиссия.

ПИК — Постоянная историческая комиссия.

ППК — Постоянная полярная комиссия.

ПП ОГПУ — Полномочное представительство Объединенного государственного политического управления.

Просим освободить — Просим освободить из тюремного заключения. М., 1989.

ПСС — Полное собрание сочинений.

ПУНУ — Петроградское отделение Управления научными учреждениями Академического центра.

ПФА РАН — Санкт-Петербургский филиал Архива Российской академии наук.

50 лет советской исторической науки — 50 лет советской исторической науки. 1917—1967: Хроника. М., 1971.

РАИМК — Российская академия материальной культуры.

РАМН — Российская академия медицинских наук.

РАО — Российское астрономическое общество.

РГО — Русское географическое общество.

Репрессированные геологи — Репрессированные геологи (Биографические материалы). СПб., 1992.

Решетов А. М. Репрессированная этнография — *Решетов А. М.* Репрессированная этнография: люди и судьбы // Кунсткамера. Этнографические тетради. Вып. 4. СПб., 1994. С. 185—221.

РИС — Разряд изящной словесности Отделения русского языка и словесности.

РКИ — Рабоче-крестьянская инспекция.

РККА — Рабоче-крестьянская красная армия.

РКП(б) — Российская коммунистическая партия (большевиков).

Рокитянский Я., Мюллер Р. Красный диссидент — *Рокитянский Я., Мюллер Р.* Красный диссидент: Академик Рязанов — оппонент Ленина, жертва Сталина: Биографический очерк. Документы. М., 1996.

Романовский С. И. А. П. Карпинский — *Романовский С. И.* Александр Петрович Карпинский. 1847—1936. Л., 1981.

РСДРП — Российская социал-демократическая рабочая партия.

РСФСР — Российская Советская Федеративная Социалистическая Республика.

РФХО — Русское физико-химическое общество.

РЦХИДНИ — Российский центр хранения и изучения документов новейшей истории.

СЗ — Собрание законов СССР.

Сибкрайком — Сибирский краевой комитет ВКП(б).

Скифский роман — Скифский роман / Под общей ред. Г. М. Бонгард-Левина. СПб., 1997.

СНК — Совет Народных Комиссаров.

СНХ — Совет народного хозяйства.

Соболев В. С. Августейший президент — *Соболев В. С.* Августейший президент. СПб., 1993.

Соболев В. С. Для будущего России — *Соболев В. С.* Для будущего России. Деятельность Академии наук по сохранению национального, культурного и научного наследия. 1890—1930 гг. СПб., 1999.

Советско-германские научные связи — Советско-германские научные связи времени Веймарской республики. СПб., 2001.

Соловьев Ю. И. Николай Семенович Курнаков — Соловьев Ю. И. Николай Семенович Курнаков. 1860—1941. М.: Наука, 1986.

СОПС — Совет по изучению производительных сил.

СПбГУ — Санкт-Петербургский государственный университет.

Стб. — столбец.

СССР — Союз Советских Социалистических Республик.

СТО — Совет труда и обороны.

СУ — Собрание узаконений и распоряжений рабоче-крестьянского правительства РСФСР.

США — Соединенные Штаты Америки.

Тункина И. В. К истории сборника «Русская наука» — Тункина И. В. К истории сборника «Русская наука» // Комиссия по истории знаний. 1921—1932 гг. Из истории организации историко-научных исследований в Академии наук. Сб. документов / Сост. В. М. Орел, Г. И. Смагина. СПб.: Наука, 2003. С. 637—659.

У истоков академической генетики — У истоков академической генетики Санкт-Петербурга / Сост. и коммент. М. Б. Конашев. СПб., 2002.

УКВ	—	ультракороткие волны.
УНКВД	—	Управление Народного комиссариата внутренних дел.
УССР	—	Украинская Советская Социалистическая Республика.
Ферсман А. Е. Экспедиционная деятельность	—	Ферсман А. Е. Экспедиционная деятельность Академии наук СССР и ее задачи. 2-е изд. Л., 1929.
ФМО	—	Физико-математическое отделение.
ФЗУ	—	фабрично-заводское училище.
ХИН	—	Химический институт.
ЦАГИ	—	Центральный аэрогидродинамический институт.
ЦБК	—	Центральное бюро краеведения.
ЦГАИПД СПб	—	Центральный государственный архив историко-политических документов Санкт-Петербурга.
ЦЕКУБУ	—	Центральная комиссия по улучшению быта ученых.
Центрархив	—	Центральный государственный архив.
Центросоюз	—	Центральный союз потребительских обществ СССР.
ЦИК	—	Центральный исполнительный комитет.
ЦКБ	—	Центральное конструкторское бюро.
ЦК ВКП(б)	—	Центральный комитет Всесоюзной Коммунистической партии (большевиков).
ЦКК	—	Центральная контрольная комиссия.
ЦСУ	—	Центральное статистическое управление.
ЧК	—	Чрезвычайная комиссия.
Шастин Н. П. История изучения Монгольской народной республики	—	*Шастин Н. П.* История изучения монгольской народной республики // Монгольская народная республика. М., 1952. С. 15—55.
ЭОС	—	экстраординарное общее собрание Академии наук.
ЯИ	—	Яфетический институт.
In memoriam	—	Список репрессированных членов АН СССР // In memoriam: Исторический сборник памяти Ф. Ф. Перченка / Сост. А. И. Добкин, М. Ю. Сорокина. М., 1995. С. 141—210.
Personia	—	Personia. Скончавшиеся в течение последних трех лет (1918—1921) // Наука и ее работники. 1921. № 3.

ИМЕННОЙ УКАЗАТЕЛЬ

Абамелек-Лазаревы, предприниматели, коллекционеры, преемники и наследники Лазаревых, владельцы одного из четырех уральских горнозаводских округов, основатели династии — Елизавета Христофоровна Лазарева и Семен Давыдович Абамелек (с 1873 Абамелек-Лазарев), их сын князь Семен Семенович Абамелек-Лазарев (умер в 1917 г.), был последним представителем рода 517

Аббот (Abbot) Чарлз Грим (1872—1973), американский астроном 198

Абель Отенио (Abel Othenio, 1875—1946), австрийский палеонтолог, иностранный член-корреспондент АН по Отделению физико-математических наук с 15 января 1927 г., труды по методике палеонтологических исследований, палеозоологии 614

Абельс Герман Федорович (Abels Hermann, 1848—1929), метеоролог, выпускник Юрьевского университета, директор Екатеринбургской обсерватории с 1885 г. 223

Абдергальден Эмиль (Abderhalden Emile, 1877—1950), биохимик, физиолог, профессор университета в Галле, иностранный член-корреспондент АН по Отделению физико-математических наук с 5 декабря 1925 г. 530, 532

Абрамович, кинооператор, представитель акционерного общества Межрабпомфильм, участник Памирской экспедиции АН 1928 г. 840

Абрамович Дмитрий Иванович (1873—1955), историк русской литературы, член-корреспондент АН по Отделению русского языка и словесности с 10 декабря 1921 г., выпускник, зав. кафедрой русского и церковно-славянского языков и истории русской литературы Петербургской духовной академии с 1898 г. 425, 426

Абрамович-Барановский Сергей Семенович (1866—после 1929), военный юрист, генерал-майор (1909), ординарный профессор Александровской военно-юридической академии с 1902 г., в 1920-е годы — библиограф БАН; арестован в 1929 г. по «академическому делу», осужден на десять лет лагерей 576, 679, 741

Абрикосов Алексей Иванович (1875—1955), медик, патологоанатом, академик по Отделению математических и естественных наук с 29 января 1939 г., академик АМН СССР с 1944 г. 594

Аверинцев Сергей Васильевич (1875—1957), зоолог, специалист по простейшим животным, доктор биологических наук, профессор Московского областного педагогического института им. Н. К. Крупской с 1940 г., зав. Мурманской биологической станцией Общества естествоиспытателей Петербургского университета с 1904 г., стипендиат АН (1910) для работы в Бейтензоргском ботаническом саду на о. Ява, сотрудник НИИ рыбного хозяйства с 1924 г., до 1940 г. совме-

щал научно-исследовательскую и преподавательскую деятельность 170, 193, 196

Агафонов Валериан Константинович, геолог, минералог и почвовед, профессор (1917), труды по третичным и ледниковым отложениям, изучению классификации почв, составил почвенные карты Франции в масштабе 1 : 1000 000 (1928) и 1 : 500 000 (1935) и Туниса; в 1906—1917 гг. и с 1921 г. жил во Франции 59

Агранов (Соредзон) Яков Саулович (1893—1938), особо уполномоченный при президиуме с мая 1919 г. и зав. секретно-оперативным отделом в 1921 г. ВЧК, секретарь Малого Совнаркома (1921), следователь по особо важным делам ОГПУ (1921—1923), в 1923—1937 гг. занимал руководящие должности в ОГПУ (НКВД); в 1938 г. арестован и расстрелян 685, 832

Адамар (Гадамар) Жак-Саломон (Hadamard Jacques-Salomon, 1865—1963), французский математик, иностранный член-корреспондент АН по Отделению физико-математических наук со 2 декабря 1922 г., почетный член АН с 31 января 1929 г., член Парижской академии наук с 1912 г. 451, 453, 661

Аделунг Федор (Фридрих) Павлович фон (Adelung Friedrich von, 1768—1843), историк, археолог, лингвист, библиограф, член-корреспондент АН с 1 ноября 1809 г., почетный член АН с 21 декабря 1838 г. 429

Адлер Бруно Фридрихович (Бруно-Вильгельм-Карл-Адольф) (1874—1942), этнограф, географ, антрополог и музеевед, исследователь культуры народов Поволжья, Северной Азии, ученик Д. Н. Анучина, зав. отделом Китая и Японии МАЭ с 1902 г., в Этнографическом отделе Русского музея с 1910 г., в 1920-е годы — председатель комиссии по организации Всероссийского центрального этнографического музея, с середины 1920-х годов возглавлял этнографическую секцию Общества изучения Урала, Сибири и Дальнего Востока; арестован в 1933 г., расстрелян в 1942 г., реабилитирован 124, 424

Адоратский Владимир Викторович (1878—1945), философ, историк, академик по Отделению общественных наук с 29 марта 1932 г., после 1917 г. работал в Наркомпросе, преподавал в Коммунистическом университете и Институте Красной профессуры, в 1920—1929 гг. — зам. зав. Центральным архивным управлением, в 1931—1939 гг. — директор Института Маркса—Энгельса—Ленина при ЦК ВКП(б) 753, 768, 819, 835

Адрианов Сергей Александрович (1871—1942), литературный критик, публицист, историк литературы, переводчик, приват-доцент Петербургского университета с 1905 г., на педагогической работе в Петроградском (Ленинградском) педагогическом институте им. А. И. Герцена после 1917 г. 558

Адрианова-Перетц Варвара Павловна (1888—1972), историк русской литературы, член-корреспондент АН по Отделению литературы и языка с 29 сентября 1943 г., член-корреспондент АН УССР с 1926 г., старший научный сотрудник отдела древнерусской литературы с 1934 г., зав. сектором древнерусской литературы (1947—1954), в 1950—1951 гг. — одновременно зав. сектором фольклора Института русской литературы АН 310, 311

Азадовский Марк Константинович (1888—1954), литературовед, фольклорист, историк русской литературы, выпускник (1913) Петербургского университета, преподавал в Томском, Иркутском, Ленинградском университетах 743, 794, 796

Азбукин М. П., лауреат премии им. графа Д. А. Толстого (1903); возможно, Азбукин Матвей Павлович (1865—?), специалист по этимологии русского языка, выпускник Московской духовной академии (1890), преподаватель 1-го Орловского духовного училища (1903—1905), преподаватель Александринского института в Орле (1913—1915) 74

Айналов Дмитрий Власьевич (1862—1939), историк искусств, член-корреспондент АН по Отделению русского языка и словесности с 29 ноября 1914 г., профессор Петербургского университета; в 1930-е годы находился в заключении 254, 457, 476, 477, 498

Айрапетов Олег Рудольфович, историк, кандидат исторических наук, доцент кафедры отечественной истории XIX—начала XX в. Московского университета 276

Акир Премудрый, литературный персонаж повести А. Д. Григорьева «Повесть об Акире Премудром» 233

Акулов Иван Алексеевич (1888—1937), советский государственный и партийный деятель, член президиума Центральной контрольной комиссии ВКП(б) с 1930 г., секретарь ЦИК СССР с 1935 г. 758

Алабышев Василий Васильевич (1901—1933), геоботаник, палеоботаник, специалист по озерным отложениям, сотрудник Сапропелевого комитета (отдела) КЕПС; арестован в ночь на 11 мая 1929 г., выпущен, 11 декабря 1929 г. вновь арестован, вскоре выслан из Ленинграда, в 1930-е годы — научный сотрудник Опытной сапропелевой станции Геохимического института АН в Залучье (под Вышним Волочком) 409

Александр I (1777—1825), российский император с 1801 г. 555

Александр III (1845—1894), российский император с 1881 г. 328, 552

Александр Михайлович (1866—1933), великий князь, адмирал 295

Александра (Земля Александры), остров в западной группе островов архипелага Франца Иосифа 640

Александров А. И., зоолог, специалист по фауне Черного и Азовского морей, летом 1912 г. командирован физико-математическим факультетом Юрьевского университета для занятий по зоологии на Балтийское море, в 1912—1913 гг. — кандидат естественных наук, работал на Севастопольской биологической станции, в 1913—1914 гг. проводил сборы фауны для Зоологического музея в Таврической губернии, на берегах Черного и Азовского морей 243

Александров Василий Георгиевич (1887—1964), ботаник, ученик академика В. И. Палладина, в 1929—1942 гг. во Всесоюзном институте растениеводства развернул исследования по анатомии культурных растений, с 1942 г. в отделе экологии БИН АН СССР организовал исследования по физиологической анатомии растений 206

Александров Иван Гаврилович (1875—1936), инженер и ученый в области энергетики и гидротехники, академик по Отделению математических и естественных наук с 29 марта 1932 г., академик ВАСХНИЛ с 1935 г. 458, 537, 768, 770, 784, 803, 804, 808, 827

Александров Павел Сергеевич (1896—1982), математик, основатель научной школы по типологии, член-корреспондент АН по Отделению математических и естественных наук с 31 января 1929 г., академик по Отделению физико-математических наук с 23 октября 1953 г. 661, 777, 835

Алексат Павел Карлович (1868—1913), минералог, кристаллограф, химик; в 1917 г. промышленное и торговое товарищество «Владимир Алексеев»

внесло в Академию наук капитал (5000 руб.) для образования фонда им. П. К. Алексата 236
Алексеев Василий Алексеевич (1863—1919), филолог, поэт, переводчик с греческого и латинского языков, лауреат премии им. графа Д. А. Толстого (1916) 290
Алексеев Василий Михайлович (1881—1951), востоковед, специалист в области китаеведения, литературы (поэтология), этнографии, теории изучения китайского языка, член-корреспондент АН по Отделению истории и филологии с 1 декабря 1923 г., академик по Отделению гуманитарных наук с 12 января 1929 г., профессор Института живых восточных языков им. А. С. Енукидзе и Ленинградского историко-лингвистического института 173, 473, 621, 626, 642, 654, 670, 821, 827, 828, 848, 850
Алексеенко Федор Никитич (?—1904), украинский ботаник, исследователь флоры Украины, Кавказа, Средней Азии, внештатный лаборант Ботанического музея АН, трагически погиб в Женеве, коллекция Ф. Н. Алексеенко хранится в Ботаническом институте АН 74, 154
Алексей Александрович (1850—1908), великий князь, почетный член АН с 5 декабря 1875 г. 142
Алексей Михайлович (1629—1676), русский царь с 1645 г. 127
Алексей Николаевич (1904—1918), цесаревич, великий князь 237
Алпатов Владимир Михайлович, специалист в области общего и восточного языкознания, историк лингвистических исследований, историк науки, доктор филологических наук, профессор, с 1968 г. работает в Институте востоковедения РАН, с 1994 г. — зам. директора института 6, 807, 815, 817, 818, 820, 825, 826, 832, 834, 846
Альбицкий Петр Михайлович (1853—1922), доктор медицины, профессор патологии Томского университета с 1890 г., лауреат премии им. графа Д. А. Толстого (1914) 252, 254
Альтенбургская (Саксен-Альтенбургская) Елена Георгиевна (1857—1936), принцесса, урожденная Мекленбург-Стрелицкая, дочь великой княгини Екатерины Михайловны Романовой и герцога Георга Мекленбург-Стрелицкого, супруга принца Альберта Саксен-Альтенбургского; в 1917 г. пожертвовала в АН библиотеку великой княгини Елены Павловны; после 1917 г. эмигрировала, умерла в Германии 303
Алявдин Анатолий Павлович (1885—1965), сириолог, специалист по истории раннего христианства, в 1920-е годы работал в Азиатском музее; арестован в марте 1929 г., 5-летний срок наказания отбывал в Соловках и на строительстве Беломоро-Балтийского канала, затем учительствовал в Ленинграде, вновь арестован в 1945 г. в эвакуации в Дагестане, освободился в 1954 г., умер в Ленинграде 669, 700
Амалицкий Владимир Прохорович (1860—1917), геолог, профессор Варшавского университета с 1890 г. и Варшавского политехнического института с 1904 г., в 1898 г., при исследовании пермских отложений по рекам Сухоне и Северной Двине открыл богатейшее собрание звероподобных ящеров редкой полноты и сохранности 148, 175, 453, 454, 464, 474, 614
Амбарцумян (Амбарцумиан) Виктор Амазаспович (1908—1996), астрофизик, физик, работы в области физики звезд и туманностей, звездной астрономии, один из основоположников теоретической астрофизики в СССР, член-корреспондент АН по Отделению математических и естественных наук с 29 января 1939 г., академик по Отделению физико-математических наук с 23 октября 1953 г., академик с 1943 г. и президент с 1947 г. АН Армянской ССР 816
Амосов Максим Кирович (1897—1937), секретарь Якутского Обкома ВКП(б), расстрелян, реабилитирован 482
Анастасий (Опоцкий Василий Александрович) (1830—1905), епископ Олонецкий и Петрозаводский 70
Ангенгейстер Густав Генрих (1878—1945), геофизик, сейсмолог, профессор, с 1922 г. работал в Геодезическом институте в Потсдаме, директор Геофизического отделения института в Потсдаме с 1926 г. и профессор Технического университета в Берлине, директор Геофизического института в Геттингене с 1928 г. 752
Андреев Александр Иванович, историк, востоковед, зав. музеем-квартирой П. К. Козлова 501
Андреев Александр Игнатьевич (1887—1959), историк России XVI—XVIII вв., археограф, доктор исторических наук, профессор, труды по дипломатике, истории русского Севера, источниковедению Сибири, истории русской науки, перед арестом — ученый секретарь Археографической комиссии АН, в 1929 г. выдвигался академиками С. Ф. Платоновым, М. К. Любавским и Д. М. Петрушевским в члены-корреспонденты по разряду исторических наук; в октябре 1929 г. арестован по «академическому делу» и приговорен к ссылке на пять лет в Сибирь, в Ленинград из Красноярского края вернулся в 1935 г., реабилитирован в 1967 г. 278, 376, 454, 544, 547, 556, 558, 597, 626, 658, 665, 671, 679, 686, 688, 691, 693, 750
Андреев Константин Алексеевич (1848—1921), математик, член-корреспондент АН по Физико-математическому отделению с 1 декабря 1884 г., профессор Харьковского, затем Московского университета 421
Андреев Леонид Николаевич (1871—1919), писатель 480, 493
Андреев Михаил Степанович (1873—1948), филолог-иранист, член-корреспондент АН по Отделению гуманитарных наук с 31 января 1929 г., академик АН Узбекской ССР, до революции преподаватель в Ташкентском реальном училище, первый ректор (1918—1920) и преподаватель до 1947 г. Туркестанского Восточного института (затем восточного факультета Среднеазиатского университета); в 1932 г. подвергся административной высылке в Алма-Ату на три года 339, 661
Андреев Николай Борисович, ученый секретарь издательства АН 626, 632, 689
Андреев Николай Николаевич (1880—1970), физик, основатель советской научной школы по акустике, член-корреспондент АН по Отделению математических и естественных наук с 1 февраля 1933 г., академик по Отделению физико-математических наук с 23 октября 1953 г. 794
Андреева-Оль Римма Николаевна (в первом браке Алексеевская, во втором — Оль, в третьем — Верещагина, 1881—1941), сестра писателя Л. Н. Андреева 480
Андрусов Николай Иванович (1861—1924), геолог, палеонтолог, член-корреспондент АН по Физико-математическому отделению с 4 декабря 1910 г., академик с 3 мая 1914 г., профессор Юрьевского университета (1896), университета св. Владимира (1904); эмигрировал 25, 136, 181, 243, 250, 254, 256—258, 262, 263, 265—267, 272—276, 280, 283, 285—287, 295, 297, 299, 315, 318, 319, 321, 322, 334, 381, 409, 483
Андрющенко А. И., возможно, Андрющенко Андрей Иванович, горный инженер, в 1904 г. — нижегородский губернский пробирер, в 1914 г. —

управляющий Донским пробирным округом, в 1916 г. — управляющий Закавказским пробирным округом 298
Аникеев Павел Петрович (1876—?), священник; арестован по «академическому делу» 4 мая 1930 г., выслан в Восточную Сибирь 750
Аничков Евгений Васильевич (1860—1937), историк литературы и критик, фольклорист, прозаик, приват-доцент университета св. Владимира в Киеве, лауреат Ломоносовской премии (1907), премии им. М. Н. Ахматова (1910) 130, 181
Анна Иоанновна (1693—1740), российская императрица с 1730 г. 313
Анненков И. Н., житель Ленинграда, даритель портрета Л. Эйлера в АН (1929) 671
Аннинский Сергей Александрович (1891—1942), историк, специалист по средневековью 811
Аносов Федор Яковлевич (1890—?), студент Петербургского университета, химик, в 1914 г. проводил исследования в Оренбургской губернии 245
Анохин Андрей Викторович (1874—1931), этнограф, фольклорист, переводчик 221
Анри Виктор Алексеевич (1872—1940), физиолог, физико-химик, лауреат премии им. К. Д. Ушинского (1901), до революции — ученый секретарь Московского отделения КЕПС, в 1919 г. — профессор Государственного оптического института, в том же году выехал за рубеж как член комиссии АН по закупке оборудования и литературы, в Россию не вернулся, в 1920—1930 гг. жил в Швейцарии, с 1930 г. — во Франции 46, 337, 340, 342, 357, 365
Антинг Иоганн Фридрих (1753—1805), французский художник-график, рисовальщик силуэтов, адъютант и биограф А. В. Суворова 112
Антипов А. И., минералог 504
Антонович Владимир Бонифатьевич (1834—1908), историк, археолог, этнограф, член-корреспондент АН по Историко-филологическому отделению с 1 декабря 1901 г., профессор университета св. Владимира 43, 46
Анучин Дмитрий Николаевич (1843—1923), зоолог, антрополог, этнограф, географ, археолог, первый в России доктор географии, профессор Московского университета, ординарный академик по Физико-математическому отделению с 10 февраля 1896 г., почетный член АН с 18 апреля 1898 г., организатор университетского преподавания антропологии, этнографии и географии в России 205, 256, 291, 432, 464
Анциферов Николай Павлович (1889—1958), историк-медиевист, культуролог, краевед, один из основоположников «петербурговедения», организатор экскурсионного дела в СССР, выпускник Петроградского университета (1915); в апреле 1929 г. арестован по делу религиозно-философского кружка А. А. Мейера, осужден на три года лагерей, позже присоединен к «академическому делу», срок был увеличен на два года, повторно арестован в 1938 г., вернулся из лагеря через два года, жил и работал в Москве 741
Апатов Александр Леонтьевич (1880—?), геофизик, профессор, помощник управляющего (1919), управляющий делами Правления АН (1920), член президиума ПетроКУБУ, преподаватель Военно-медицинской академии, сотрудник КЕПС 376
Аппель Поль-Эмиль (Appell Paul, 1855—1930), французский математик, механик, член Парижской академии наук, член-корреспондент АН по Физико-математическому отделению с 10 декабря 1911 г., почетный член АН с 3 января 1925 г., профессор Парижского университета 198, 532

Аракчеев Алексей Андреевич (1769—1834), граф, государственный и военный деятель 191
Арбузов Александр Ерминингельдович (1877—1968), химик-органик, основатель советской научной школы фосфороргаников, член-корреспондент АН по Отделению математических и естественных наук с 29 марта 1932 г., академик по Отделению химических наук с 8 мая 1942 г. 768
Аргутинский-Долгоруков Владимир Николаевич (1874—1941), коллекционер, товарищ председателя Музея старого Петербурга (1911—1917), чиновник МИД, камер-юнкер, в советское время — член Совета Государственного Эрмитажа и Государственного Русского музея; в 1918 г. эмигрировал, жил во Франции 470
Ардашев Павел Николаевич (1865—1922), историк, профессор университета св. Владимира по кафедре всеобщей истории, лауреат премии митрополита Макария (1909) 163
Аркадьев Владимир Константинович (1884—1953), физик, член-корреспондент АН по Отделению физико-математических наук с 15 января 1927 г. 564, 613, 851
Армстронг Генри Эдвард (Armstrong Henry Edward, 1848—1937), английский химик, иностранный член-корреспондент АН по Физико-математическому отделению с 3 декабря 1916 г., почетный член АН с 29 марта 1932 г. 290, 768
Аригольд Эдуард-Николай Егорович (Георгиевич) (1873—1920), военно-морской врач, гидробиолог, полярник, судовой врач ледокола «Вайгач», участник экспедиции на кораблях «Таймыр» и «Вайгач» в Беринговом море и Северном Ледовитом океане (1910—1915) 190, 201, 204
Арнольди Владимир Митрофанович (1871—1924), ботанико-географ, альголог, специалист в области морфологии растений, член-корреспондент АН по Отделению физико-математических наук с 1 декабря 1923 г., выпускник Московского университета (1893), с 1902 г. — адъюнкт-профессор по кафедре ботаники в институте сельского хозяйства и лесоводства в Новой Александрии, профессор ботаники в Харьковском университете (1903—1919) и директор ботанического сада, затем — профессор Кубанского (1919—1922) и Московского (1922—1924) университетов 135, 473, 480
Аррениус Сванте Август (Arrhenius Swante August, 1859—1927), шведский физико-химик, иностранный член-корреспондент АН по Физико-математическому отделению с 13 декабря 1903 г., почетный член АН с 5 декабря 1925 г. 74, 404, 530, 606
Арсений (Стадницкий Авксентий Георгиевич) (1862—1936), епископ, митрополит Ташкентский с 1933 г., на Всероссийском поместном соборе 1917—1918 гг. один из трех кандидатов на патриарший престол; в 1922—1923 гг. находился в заключении за противодействие изъятию церковных ценностей, член Временного патриаршего Священного Синода с 1927 г., лауреат награды им. графа С. С. Уварова (1906) 120
Арсеньев Константин Константинович (1837—1919), историк литературы, критик, публицист, почетный академик по Отделению русского языка и словесности с 1 декабря 1900 г., член Комиссии для пособия нуждающимся ученым, литераторам и публицистам и Комиссии по вопросу о русском правописании 358
Арта-Вираф Намак, зороастрийский священник, персонаж персидской рукописи «Арта-Вираф» 187
Артемьев Дмитрий Николаевич (1882—после 1923), минералог, кристалло-

граф, профессор Московского университета, член коллегии научного отдела НКП и НТО ВСНХ 334
Архангельский Александр Семенович (1854—1926), филолог, историк русской литературы, член-корреспондент АН по Отделению русского языка и словесности с 4 декабря 1904 г., выпускник (1876), профессор (1878—1908) Казанского университета, приват-доцент Петербургского университета с 1908 г., лауреат премии им. графа Д. А. Толстого (1915) 90, 269, 553
Архангельский Андрей Дмитриевич (1879—1940), геолог, работы по региональной геологии, стратиграфии, литологии, тектонике и палеографии, член-корреспондент АН по Отделению физико-математических наук с 3 января 1925 г., академик с 12 января 1929 г., основатель московской научной школы тектонистов, профессор МГУ и других вузов Москвы, директор Геологического института АН (1934—1937) 29, 409, 432, 501, 532, 576, 653, 657, 671, 672, 694, 717, 787, 789, 828, 835, 836, 845
Аршинов Владимир Васильевич (1879—1955), геолог, минералог, петрограф, в 1910 г. на средства отца, московского купца В. Ф. Аршинова, создал институт «Литогеа», который возглавлял до 1923 г.; арестован 6 ноября 1938 г., оправдан 16 июля 1939 г. и выпущен из тюрьмы 275
Асман (Assmann) Рихард (1845—1918), немецкий аэролог, изобретатель психрометра 196
Ассемани Иосиф, ватиканский библиотекарь, обнаруживший в 1736 г. в Иерусалиме «Евангелие изборное», памятник церковно-славянской письменности конца X или начала XI в. («Ассеманов текст» или кодекс) 42
Астон Фрэнсис Уильям (Aston Francis William, 1877—1945), английский физик, химик, основные работы об изотопах и электрических разрядах в газах, лауреат Нобелевской премии (1922), иностранный член-корреспондент АН по Отделению физико-математических наук с 6 декабря 1924 г. 498
Ауверс Артур Юлиус Георг Фридрих фон (Anwers Arthur Julius Georg Friedrich von, 1838—1915), немецкий астроном, иностранный член-корреспондент АН по Физико-математическому отделению с 7 декабря 1838 г., почетный член АН с 4 декабря 1904 г. 90
Афанасьев Юрий Николаевич, доктор исторических наук (1981), профессор, ректор Российского государственного гуманитарного университета 705
Афанасьев Яков Никитич (1877—1938), почвовед, доктор сельскохозяйственных наук, академик АН БССР (1928), автор трудов по вопросам повышения урожайности в различных почвенных районах Белоруссии, борьбы с избыточной влажностью в почвах, составитель первой почвенной карты Белоруссии; репрессирован, реабилитирован в 1956 г. 592
Ахматов Виктор Викторович (1875—1934), астроном, помощник начальника Гидрографического управления (1917—1930), член Русского астрономического общества с 1905 г., позже — секретарь общества 587
Ахматов Михаил Николаевич, действительный тайный советник, завещал капитал АН, проценты которого предназначались для выплаты премии его имени за оригинальные сочинения по всем отраслям знаний и литературы, написанными подданными России на русском языке 162, 163, 166—168, 181, 194, 195, 197, 199, 214, 216, 218, 231—234, 242, 252, 254, 256, 269, 288—290, 311, 349, 374
Ашбот Оскар (Asbyth Oszkar, 1852—1920), венгерский филолог-славист, иностранный член-корреспондент АН по Отделению русского языка и словесности с 2 декабря 1906 г. 118, 120
Ашмарин Николай Иванович (1870—1933), тюрколог, исследователь чувашского языка и фольклора, доктор тюркологии honoris causa, член-корреспондент АН по Отделению гуманитарных наук с 31 января 1929 г., выпускник Лазаревского института восточных языков (1896), в 1896—1919 гг. преподавал в Казанской «инородческой» учительской семинарии, в 1919—1931 гг. работал в разных вузах — в Северо-Восточном археологическом и этнографическом институте в Казани, Чувашском практическом институте в Симбирске, Азербайджанском университете, Чувашском отделении Восточного пединститута в Казани 661
Ашнин Федор Дмитриевич (1922—2000), лингвист-тюрколог, историк науки, кандидат филологических наук 807, 815, 817, 818, 820, 825, 826, 832, 834, 846

Бабенчиков Павел Петрович (1882—1947), крымский краевед, сотрудник Севастопольского краеведческого музея; арестован по «академическому делу» 28 июля 1930 г., осужден на три года лагерей, в 1933—1935 гг. был в лагере на Печоре, позже лагерь заменен на три года ссылки в Западную Сибирь 750
Багалей Дмитрий Иванович (1857—1932), историк, доктор русской истории, академик АН УССР с 1919 г., профессор и ректор (1906—1910) Харьковского университета, член Государственного совета, лауреат награды им. графа С. С. Уварова (1906) 120, 240
Базинер Оскар Федорович (1857—1909), филолог-классик, лауреат премии митрополита Макария (1903) 74
Байков Александр Александрович (1870—1946), химик, специалист в области металлургии, член-корреспондент АН по Отделению физико-математических наук с 14 января 1928 г., академик по Отделению математических и естественных наук с 29 марта 1932 г., вице-президент АН СССР с 6 мая 1942 по 25 мая 1945 г. 618, 636, 655, 766, 768, 782, 787, 797, 811, 824, 842, 845, 848
Байо Эдуард-Бенжамин (Baillaurd Edouard-Benjamin, 1848—1934), французский астроном, иностранный член-корреспондент АН по Физико-математическому отделению с 7 декабря 1913 г. 234
Байрау Дитрих (Beyrau Dietrich), немецкий историк, профессор, директор Института истории Восточной Европы Тюбингенского университета 7
Байрон (Byron) Джордж Ноэл Гордон (1788—1824), английский поэт-романтик 488
Бакалов Георги (Георгий Иванович) (1873—1939), болгарский историк литературы, критик-марксист, иностранный член-корреспондент АН по Отделению общественных наук с 29 марта 1932 г. 769
Бакланов Николай Борисович (1881—1950), историк архитектуры, искусствовед, археолог 314
Баклунд Олег Оскарович (Хельг Гетрик) (1878—1958), геолог, петрограф, минералог, геохимик, старший ученый хранитель ГММ АН, профессор университетов в Або и Упсале 187, 200, 210, 252, 261
Баклунд Оскар Андреевич (Иоганн Оскар) (Baklund Johann Oskar, 1846—1916), астроном, член-корреспондент АН по Физико-математическому отделению с 4 декабря 1881 г., академик с 3 декабря 1883 г., директор Главной астрономической обсерватории, председатель Комиссии по изданию сочинений Л. Эйлера и Посто-

янной центральной сейсмической комиссии АН 34, 35, 40, 56, 84, 89, 101, 106, 108, 109, 112, 113, 115, 116, 118, 122, 123, 132, 133, 135, 140, 148, 152, 154, 158, 159, 166, 170—173, 176, 182, 185, 192, 195, 200, 204, 207, 208, 212, 215, 220, 224—227, 238, 239, 241, 246, 248, 250, 252, 255, 256, 258—261, 265, 268, 274, 276, 279, 281, 288

Бакунин Михаил Александрович (1814—1876), философ, один из идеологов анархизма 288

Баландин Алексей Александрович (1898—1967), химик-органик, основные работы посвящены органическому катализу, ученик академика Н. Д. Зелинского, член-корреспондент АН по Отделению химических наук с 30 сентября 1943 г., академик с 30 ноября 1946 г.; к моменту первого ареста в 1936 г. — профессор МГУ, в 1937—1939 гг. находился в административной ссылке в Оренбурге, к моменту второго ареста в 1949 г. — профессор МГУ, научный сотрудник Института органической химии АН СССР; арестован по «красноярскому делу», осужден на десять лет лагерей, отбыл четыре года в Норильске; в 1949 г. исключен из состава АН СССР, восстановлен в звании академика с 13 июня 1953 г. 696

Балановский Иннокентий Андреевич (1885—?), астроном, до революции вычислитель отделения Главной астрономической обсерватории — отделение в г. Николаеве (на 1916), зав. астрофизическим отделом Пулковской обсерватории (1936); арестован по «пулковскому делу», 25 мая 1937 г. приговорен к десяти годам лагерей и к пяти годам поражения в правах 376

Балашов Александр Дмитриевич (1770—1837), государственный деятель, генерал от инфантерии (1823), член Государственного совета с 1810 г., министр полиции с 1810 г. 555

Бальц Вера Александровна (1866—?), почвовед, ученица Н. И. Прохорова, первая женщина, ставшая в России профессором-почвоведом с 1918 г. в Петроградском агрономическом институте (Ленинградский сельскохозяйственный институт), научный сотрудник Почвенного института АН с 1925 г.; арестована 27 декабря 1930 г., срок наказания отбывала в лагере, вероятно, в Карелии 732

Бальцер Освальд (Balzer Oswald, 1858—1933), польский историк, юрист, иностранный член-корреспондент АН по Отделению русского языка и словесности с 13 декабря 1908 г., член Краковской АН с 1888 г., профессор Краковского университета с 1887 г., директор Львовского краевого архива с 1891 г. 146, 207

Банзаров Доржи (около 1822 или 1823—1855), первый бурятский ученый-востоковед, труды по филологии бурятского народа и шаманству 618

Баньковский Владимир Александрович (1878—после 1928), военный инженер, зав. хозяйственным отделом Управления делами АН с 1 июня 1922 г.; арестован по «академическому делу», 10 мая 1931 г. осужден на десять лет лагерей 711

Барбюс (Barbusse) Анри (1873—1935), французский писатель и общественный деятель, почетный член АН с 1 февраля 1933 г. 794

Барвинок Владимир Иванович, преподаватель истории в частном реальном училище Гельда в Петрограде (1916), лауреат премии им. М. Н. Ахматова (1912), в 1917 г. пожертвовал для АН собрание книг церковной печати XIX—XX вв. 218

Бардин Иван Павлович (1883—1960), ученый-инженер, руководил проектированием крупных металлургических предприятий, созданием металлургических агрегатов, академик по Отделению математических и естественных наук с 29 марта 1932 г., вице-президент АН СССР с 6 мая 1942 г. по 7 января 1960 г. 768, 769

Барруа Шарль-Эжен (Barrois Charles-Eugene, 1851—1939), французский геолог и палеонтолог, иностранный член-корреспондент АН по Физико-математическому отделению с 13 декабря 1897 г., почетный член АН с 1 февраля 1930 г. 698

Барт Огюст-Мари-Этьен (Barth Auguste-Marie-Etienne, 1834—1916), французский востоковед-индолог, иностранный член-корреспондент АН по Историко-филологическому отделению с 7 декабря 1902 г. 59

Бартенев Сергей Петрович (1863—1930), историк Московского Кремля, преподаватель музыки, до революции — чиновник по особым поручениям при Московском дворцовом управлении 223

Бартоломе Христиан (Bartholomae Christian, 1855—1925), немецкий востоковед-иранист, языковед, иностранный член-корреспондент АН по Историко-филологическому отделению с 7 декабря 1904 г. 89, 90, 517

Бартольд Василий Владимирович (1869—1930), востоковед, археолог, путешественник, выпускник (1891), приват-доцент с 1896 г., профессор Петербургского университета с 1901 г., один из основателей русской школы востоковедения, член-корреспондент АН по Историко-филологическому отделению с 4 декабря 1910 г., академик с 12 октября 1913 г. 181, 230, 234, 237, 238, 248, 249, 251, 254, 257, 270, 278, 287, 294, 302, 316, 320, 338, 339, 341, 350, 363, 366, 373, 383, 406, 409, 429, 439, 463, 486, 502, 523, 525, 527, 528, 531, 533, 542, 549, 571, 577, 583, 584, 587, 595, 597, 599, 605, 614, 623, 624, 627, 629, 631, 632, 637, 646, 714

Бартош Фронтишек (Bartos Frantischek, 1837—1906), чешский филолог, фольклорист, иностранный член-корреспондент АН по Отделению русского языка и словесности с 7 декабря 1902 г. 59

Бархатова Нина Николаевна, геолог, историк науки, кандидат геолого-минералогических наук (1952), в 1952—1962 гг. — сотрудница Геологического музея им. А. П. Карпинского, в 1962—1990 гг. — старший научный сотрудник Института геологии и геохронологии докембрия АН 312

Бархударов Степан Григорьевич (1894—1983), языковед, исследователь русского языка, член-корреспондент АН по Отделению литературы и языка с 4 декабря 1946 г., с 1920 г. вел научно-педагогическую работу в ЛГУ, МГУ, Институте русского языка АН, в 1930—1932 гг. — аспирант АН, автор трудов по древнерусскому языку, лексикологии, лексикографии, орфографии, один из авторов первого стабильного учебника для средней школы по грамматике русского языка (1938) 772

Басаргин Владимир Григорьевич (1838—1893), морской офицер, исследователь Тихого океана, в его честь назван мыс на полуострове Муравьева-Амурского в заливе Петра Великого 635

Басаргина Екатерина Юрьевна, историк науки, кандидат исторических наук, старший научный сотрудник СПб. филиала ИИЕТ им. С. И. Вавилова РАН 6

Баскаков Владимир Николаевич (1930—1995), литературовед, с 1955 г. работал в Институте русской литературы (Пушкинский Дом) 324, 355, 360

Бастракова Майя Семеновна, историк науки, кандидат исторических наук, ведущий научный сотрудник ИИЕТ им. С. И. Вавилова РАН 6

Батюшков Помпей Николаевич (1810—1892), археолог, этнограф, издатель трудов брата, К. Н. Батюшкова, ру-

ководил изданиями «Памятники русской старины в западных губерниях», «Холмская Русь» и др.; в 1893 г. вдова передала в АН капитал для учреждения премии его имени за труды по политической истории Северо-Западного края 59, 120, 181, 238, 251, 254

Бауэр Льюис Агрикола (Bauer Lewis Agricola, 1862—1946), американский геофизик, иностранный член-корреспондент АН по Отделению физико-математических наук с 6 декабря 1924 г. 498

Бах Алексей Николаевич (1857—1946), биохимик, академик по Отделению физико-математических наук с 12 января 1929 г., организатор и первый директор Физико-химического института им. Л. Я. Карпова АН в 1918—1946 гг., в 1935 г. организовал Институт биохимии АН СССР, депутат Верховного Совета СССР в 1938 г., лауреат Государственной премии СССР (1941) 475, 594, 605, 616, 624, 636, 648, 653, 686, 694, 722, 743

Бахметьев Порфирий Иванович (1860—1913), физик, биолог, лауреат премии им. академика К. М. Бэра (1903) 74

Бахрушин Александр Александрович (1863—1920), предприниматель, музейный и театральный деятель, коллекционер, меценат; в 1913 г. безвозмездно передал АН свою коллекцию (около 12 тыс. экспонатов) 162, 165, 184, 228, 229, 293, 331, 349, 586, 588

Бахрушин Сергей Владимирович (1882—1950), историк Московской Руси и Сибири, источниковед, член-корреспондент АН по Отделению общественных наук с 28 января 1939 г.; в 1929 г. выдвигался академиками С. Ф. Платоновым, М. К. Любавским и Д. М. Петрушевским в члены-корреспонденты по разряду исторических наук, снял свою кандидатуру 26 февраля 1930 г.; арестован по «академическому делу» 21 августа 1930 г. Коллегией ОГПУ 8 августа 1931 г. приговорен к ссылке на три года и сослан в Семипалатинск на пять лет, в 1933 г. вернулся из ссылки в Москву 714, 750

Бахтеев Фатих Хатизович (1905—1982), генетик, селекционер, историк науки, сотрудник ВИР 386

Бахтин Всеволод Владимирович (1901—1954), медиевист-палеограф, ученик О. А. Добиаш-Рождественской, сотрудник Публичной библиотеки (1922—1928); арестован 8 ноября 1928 г. за участие в кружке «Воскресенье», постановлением Коллегии ОГПУ от 22 июля 1929 г. осужден на три года заключения и направлен в Соловецкий лагерь, зимой 1931 г. вызван в Ленинград и привлечен к «академическому делу», освобожден в 1932 г., повторно арестован в 1937 г. и осужден на десять лет заключения 653

Башинджагян Леон Георгиевич (1893—1938), языковед, ученый секретарь Института языка и мышления АН, доцент Ленинградского историко-лингвистического института и Ленинградского педагогического института им. А. И. Герцена; арестован в 1938 г., расстрелян 758

Баярунас Михаил Викентьевич (1882—1939), геолог, стратиграф, палеонтолог, исследователь геологии Мангышлака, знаток фауны мезозоя, ученый хранитель ГММ АН с 9 января 1913 г., одновременно работал в Геологическом комитете; арестован 11 марта 1938 г., скончался на этапе 185, 319, 495, 527

Безикович Яков Самойлович (1886—1958), математик, участник магнитных съемок, проводившихся АН в 1914 г. в Бессарабии и в 1918 г. в Подольской губернии, в советское время преподаватель ряда вузов Ленинграда 245

Безобразов Павел Владимирович (1859—1918), историк-византинист, прозаик, публицист, архивариус канцелярии Государственной Думы (1909—1913), приват-доцент Петроградского университета (1914—1917), лауреат премии им. М. Н. Ахматова (1918) 349

Бейеринк Мартин Виллем (Beyerinck Martinus Willem, 1851—1931), голландский ботаник и микробиолог, иностранный член-корреспондент АН по Отделению физико-математических наук с 6 декабря 1924 г., почетный член АН с 13 февраля 1929 г., с 1895 г. — профессор Высшей политехнической школы в Делфте 498, 664

Бейльштейн Федор Федорович (Фридрих Конрад) (Beilstein Friedrich Konrad, 1838—1906), химик-органик, технолог, профессор Петербургского практического технологического университета, член-корреспондент АН по Физико-математическому отделению с 3 декабря 1883 г., академик с 13 декабря 1886 г. 50, 61, 92, 95, 99, 116

Бекетов Владимир Николаевич, химик, геолог, лаборант Химической лаборатории АН (1900—1918) 262

Бекетов Николай Николаевич (1827—1911), физикохимик, член-корреспондент АН по Отделению физико-математических наук со 2 декабря 1877 г., академик с 13 января 1886 г.; выпускник Казанского университета (1849), в 1849—1853 гг. работал в Петербурге в лаборатории Медико-хирургической академии под руководством Н. Н. Зинина, адъюнкт химии с 1855 г., профессор (1859—1887) Харьковского университета 52, 87, 92, 95, 131, 133, 149, 164, 166, 194, 196

Бекке Фридрих Иоганн Карл (Becke Friedrich Johann Karl, 1855—1931), австрийский минералог и петрограф, иностранный член-корреспондент АН по Физико-математическому отделению с 1 декабря 1912 г. 219

Беккер Карл Генрих (Becker Carl Heinrich, 1876—1933), немецкий востоковед-исламовед, иностранный член-корреспондент АН по Отделению исторических наук и филологии с 6 декабря 1924 г., в 1921, 1925—1930 гг. — министр культуры Пруссии 498, 593

Бекман Юлий Иванович, редактор «Ежегодника Зоологического музея», библиотекарь ЗМ АН 121

Беленький Захар Моисеевич (1888—1940), зам. наркома РКИ 834

Белич Александр Иванович (Белић Александр Јован, 1876—1960), сербский лингвист-славист, иностранный член-корреспондент АН по Отделению русского языка и словесности с 4 декабря 1910 г. 181, 205

Белоглазов Константин Федорович (1887—1951), химик, специалист в области металлургии, минералог 297

Белокуров Сергей Алексеевич (1852—1918), историк, археолог, историк общественной и культурной жизни России XVI—XVII вв., член-корреспондент АН по Отделению русского языка и словесности с 13 декабря 1903 г. 74, 336

Белоновский Георгий Дмитриевич (1875—1950), микробиолог, член-корреспондент АН по Отделению физико-математических наук с 31 января 1929 г.; 1930-е годы отбывал наказание в заключении 661

Белопольский Аристарх Аполлонович (1854—1934), астроном, астрофизик, адъюнкт АН по Физико-математическому отделению с 19 апреля 1903 г., ординарный академик с 15 января 1906 г., председатель Русского отделения Международной комиссии по исследованию Солнца, член комиссии по введению в России нового стиля 25, 40, 62, 66, 67, 69, 89, 90, 92, 98, 99, 101, 106, 108, 109, 112, 114, 122, 125, 127, 133, 141, 144, 149, 159,

176, 203, 204, 207, 212, 213, 225, 227, 235, 236, 241, 242, 246, 256, 258, 279, 282, 283, 285, 288, 293, 298, 301, 307, 318, 339, 348, 351, 353, 360, 367, 369, 396, 438, 447, 500, 569, 573, 575, 581, 594, 602, 791, 821, 830

Белоруссов Иван Михайлович (1850—?), филолог, директор Уфимской частной мужской гимназии, лауреат премии им. М. Н. Ахматова (1914) 242, 252, 254

Белослюдов Алексей Николаевич (1887—?), этнограф, фольклорист, член совета Семипалатинского отделения РГО, один из создателей в 1906 г. Музея братьев Белослюдовых в Семипалатинске 469

Беляев Виктор Андреевич, философ, кандидат богословия, преподаватель Петербургской духовной академии (на 1916), лауреат премии им. М. Н. Ахматова (1915) 269

Беляев Михаил Дмитриевич (1884—1955), литературовед, пушкиновед, в 1921—1929 гг. зав. музеем Пушкинского Дома, брат драматурга и театрального критика Ю. Д. Беляева; в ноябре 1929 г. арестован по «академическому делу», в мае 1931 г. приговорен к десяти годам лагерей, до 1933 г. находился в заключении, первое время после освобождения жил в Ростове-Ярославском, затем в Москве 614, 665, 673, 682, 688, 691, 741

Беляев Яков Иванович (1891—?), астроном, сотрудник Пулковской обсерватории, участник Памирской экспедиции АН 1928 г. 594, 637, 643

Беляева Елизавета Ивановна (1894—?), геолог, руководитель Тургайской геологической экспедиции 1928 г. 623

Белянкин Дмитрий Степанович (1876—1953), геолог, минералог, петрограф, физико-химик, член-кореспондент АН по Отделению математических и естественных наук с 1 февраля 1933 г., академик по Отделению геолого-географических наук с 27 сентября 1943 г., основные работы посвящены общей, теоретической и технической петрографии и минералогии 207, 791, 794

Бем Альфред Людвигович, библиограф, в 1907 г. помощник библиотекаря, «приглашенный для занятий» в Рукописный отдел БАН с 1 сентября 1908 г. 235, 254, 292, 565

Бенеден Эдуард ван (Beneden Edouard von, 1846—1910), бельгийский зоолог, иностранный член-корреспондент АН по Физико-математическому отделению с 7 декабря 1902 г. 59

Бенешевич Владимир Николаевич (1874—1938), историк-византинист, археограф, историк церковного права, член-корреспондент АН по Отделению исторических наук и филологии с 6 декабря 1924 г., лауреат награды им. графа С. С. Уварова (1906, 1915); первый раз арестован в 1922 г. (обвиняемый на процессе митрополита Вениамина в Петрограде), в заключении находился около полугода, освобожден «за недоказанностью вины», второй арест — в 1924 г., третий — в ноябре 1928 г. по одному из религиозных «дел», летом 1929 г. сослан в Кемь (Соловецкие лагеря), в феврале-марте 1930 г. привезен в Ленинград, включен в число главных обвиняемых по «академическому делу», в августе 1931 г. сослан на пять лет в Ухт-Печерский лагерь, вернулся в 1933 г., в последний раз арестован 27 ноября 1937 г., расстрелян 27 января 1938 г.; исключен из членов АН СССР постановлением Общего собрания АН от 29 апреля 1938 г., восстановлен 19 декабря 1958 г., реабилитирован 27 августа 1958 г. 78, 79, 86, 120, 145, 173, 190, 192, 235, 269, 286, 287, 350, 443, 457, 462, 498, 532, 596, 652, 653, 676, 680, 700, 750

Бенешевич Дмитрий Николаевич (1872—1938), горный инженер, профессор Горного института; арестован по «академическому делу» 15 апреля 1930 г., выслан в Казахстан на 5 лет, освобожден в 1932 г., повторно арестован, расстрелян 750

Бенкендорф Павел Константинович (Павел Леопольд Иоганн Стефан) (1853—1921), граф, государственный деятель, генерал от кавалерии, генерал-адъютант, обер-гофмаршал, гофмейстер (1909), сенатор с 1912 г. 677

Беннет (остров Беннета), владелец газеты «Нью-Йорк герольд», финансировавший экспедицию Д. Де-Лонга, открывшую остров в 1881 г. 237

Берг Лев Семенович (1876—1950), географ, зоогеограф, ихтиолог, член-корреспондент АН по Отделению физико-математических наук с 14 января 1928 г., академик по Отделению геолого-географических наук с 30 ноября 1946 г., лауреат премий им. М. Н. Ахматова (1910, 1917), им. Г. П. Гильмерсена (1913) 92, 105, 120, 121, 133, 135, 146, 174, 181, 192, 193, 211, 215, 223, 234, 243, 276, 311, 336, 374, 378, 410, 473, 561, 575, 584, 587, 618, 654, 672

Бергман, помощник пастора в Тифлисе (на 1902) 57

Бердяев Николай Александрович (1874—1948), философ, богослов; выслан из России в ноябре 1922 г., умер во Франции 16, 25, 445

Березина Мария Павловна (1895—?), ленинградский физиолог, доктор биологических наук (1947) 779

Березовский Михаил Михайлович, зоолог, орнитолог, путешественник, студентом участвовал в первом путешествии Г. Н. Потанина в Монголию (1876—1877) 152, 341

Беренштам Федор Густавович (1861—1937), архитектор, график, директор библиотеки Академии художеств, действительный член Академии художеств с 1889 г., чиновник особых поручений при президенте Академии художеств, редактор-издатель журнала «Открытое письмо» (1902—1904), член комиссии по организации IV Международного исторического съезда, который должен был состояться в Петрограде в 1918 г., в 1920-е годы — член правления Ленинградского общества архитекторов, автор надгробного памятника А. Ф. Кони на Тихвинском кладбище 240

Бери Джон Багнал (Bury John Bagnall, 1861—1927), английский историк, иностранный член-корреспондент АН по Историко-филологическому отделению с 7 декабря 1896 г. 591

Беринг Витус Ионассен (Иван Иванович, 1671—1741), мореплаватель, капитан-командор русского флота (1730), в 1725—1730 и 1733—1740 гг. руководил Первой и Второй Камчатскими экспедициями 702

Беритов (Бериташвили) Иван Соломонович (1884—1974), физиолог, академик по Отделению математических и естественных наук с 29 января 1939 г. 259, 806, 834

Бернекер Эрих Карл (Berneker Erich Karl, 1874—1937), немецкий языковед-славист, иностранный член-корреспондент АН по Отделению гуманитарных наук с 31 января 1929 г., профессор Мюнхенского университета 662

Бернер Витольд Игнатьевич (1880—после 1938), сотрудник Военно-морской исторической комиссии (1921—1924), библиотекарь БАН (1925—1938) 677

Бернулли Якоб (Bernoulli Jacob, 1759—1789), математик, адъюнкт АН по математике с 20 апреля 1786 г., ординарный академик с 27 сентября 1787 г. 220, 222, 223, 235, 238

Бернштейн Сергей Натанович (1880—1968), математик, член-корреспон-

дент АН по Отделению физико-математических наук с 6 декабря 1924 г., академик с 12 января 1929 г., академик АН УССР с 1925 г., в 1907—1933 гг. — преподаватель, профессор в Харьковском университете, в 1933—1941 гг. — профессор Ленинградского политехнического института и ЛГУ, с 1935 г. работал в Математическом институте АН 29, 498, 643, 653, 776, 780, 801, 853

Бертгольд Герман, владелец словолитни в Петербурге, в 1910 г. в словолитне был создан академический шрифт на основе рисунков XVIII в. 177

Бертело (Бертло) (Пьер-Эжен-Марсель Berthelot Pierre-Eugène-Marcellin, 1827—1907), французский химик и общественный деятель, член-корреспондент АН по Физико-математическому отделению с 3 декабря 1876 г. 603, 606, 607, 611

Бертран Габриэль-Эмиль (Bertrand Gabriel-Emile, 1867—1962), французский химик, ботаник, иностранный член-корреспондент АН по Отделению физико-математических наук с 6 декабря 1924 г. 498

Бестужев (Марлинский) Александр Александрович (1797—1837), писатель, создатель альманаха «Полярная звезда», декабрист 850

Бётлингк Оттон (Отто) Николаевич фон (Böhtling Otto von, 1815—1904), филолог-востоковед-санскритолог, адъюнкт АН по Историко-филологическому отделению с 5 марта 1842 г., ординарный академик с 4 августа 1855 г. до 11 июня 1894 г., иностранный почетный член с 3 сентября 1894 г. 80, 106, 160

Бетсон (Бэтсон, Бейтсон) Уильям (Bateson William, 1861—1926), английский зоолог, иностранный член-корреспондент АН по Отделению физико-математических наук с 1 декабря 1923 г. 473, 521, 537

Бехтерев Владимир Михайлович (1856—1927), физиолог, невропатолог, психиатр, психолог, организатор и директор Психоневрологического института и Института по изучению мозга и психической деятельности, лауреат Нобелевской премии 1908 г. по медицине 112, 140, 143, 144, 208, 210, 287, 403, 548, 655

Бецольд Иоганн Фридрих Вильгельм фон (Bezold Johann Friedrich Wilhelm von, 1837—1907), немецкий физик, метеоролог, иностранный член-корреспондент АН по Физико-математическому отделению со 2 декабря 1906 г. 120

Бецценбергер Адальберт (Bezzenberger Adalbert, 1851—1922), немецкий языковед, иностранный член-корреспондент АН по Историко-филологическому отделению с 3 декабря 1894 г. 449

Бианки Валентин Львович (1857—1920), орнитолог, старший зоолог ЗМ АН, лауреат премии им. М. Н. Ахматова (1910) 73, 92, 152, 166, 181, 341

Бианки Луиджи (Bianchi Luigi, 1856—1928), итальянский математик, геометр, иностранный член-корреспондент АН по Физико-математическому отделению с 10 декабря 1911 г. 198

Бирон Евгений Владиславович (1874—1919), физико-химик, профессор Лесного института в Петербурге с 1910 г. и Томского технологического института с 1917 г. 250, 254

Блажко Сергей Николаевич (1870—1956), астроном, член-корреспондент АН по Отделению физико-математических наук с 31 января 1929 г. 661

Блок Георгий Петрович (1888—1962), юрист, писатель, архивист, историк русской культуры, зав. канцелярией Конференции АН, ученый секретарь КИЗ (1922—1923); в феврале 1925 г. арестован по «лицейскому делу», срок отбывал на Северном Урале, в 1935 г. повторно арестован и выслан на пять лет в Казахстан 373, 424, 436, 453, 455, 458, 556

Блок Камиль (Bloch Camille, 1865—1949), французский историк-архивист, палеограф, иностранный член-корреспондент АН по Отделению гуманитарных наук с 31 января 1929 г. 662

Блондель Андре-Эжен (Blondel André-Eugène, 1863—1938), французский физик, специалист в области электротехники, почетный член АН с 29 марта 1932 г. 768

Блох Макс Абрамович (1882—1941), химик, историк химии, окончил Рижский политехнический институт, организатор и руководитель первого в нашей стране Издательства химической литературы в 1918—1938 гг., ученый секретарь Комиссии по изданию трудов Д. И. Менделеева при АН, профессор Ленинградского педагогического института им. А. И. Герцена, ученый секретарь КИЗ (1926—1928) 403, 453, 562, 575, 576, 636, 753

Блумберг-Коган Татьяна Иосифовна (1890—?), машинистка-стенографистка; арестована по «академическому делу» 14 апреля 1930 г., осуждена на три года лагерей, после чего выслана в Казахстан 750

Боборыкин Петр Дмитриевич (1836—1921), писатель, издатель, почетный академик по Отделению русского языка о словесности с 1 декабря 1900 г., лауреат премии им. поручика А. Киреева (1915) 269, 414

Бобринский Андрей Александрович (1859—1927), филолог, попечитель Петербургского учебного округа (1906—1907), член совета министра народного просвещения с 1907 г., помощник статс-секретаря Государственного совета по отделению промышленности, науки и торговли, член Государственного совета с 1909 г. 240

Бобров Владимир Александрович (1872—1908), преподаватель, кандидат славянской филологии, выпускник Юрьевского университета (1897), директор гимназии в Паланге с 1907 г. 106

Бовери Теодор (Boveri Theodor, 1862—1915), немецкий зоолог, цитолог, иностранный член-корреспондент АН по Физико-математическому отделению со 2 декабря 1906 г. 120

Богаевский Борис Леонидович (1882—1942), историк античности, археолог, искусствовед, в 1920-е годы профессор Ленинградского университета и зав. кафедрой и кабинетом материальной культуры дофеодального периода Ленинградского историко-лингвистического института 642

Богданов Анатолий Петрович (1834—1896), антрополог, зоолог, член-корреспондент АН по Физико-математическому отделению с 1 декабря 1890 г. 202

Богданов Владимир Владимирович (1868—1949), этнограф, член ГАИМК, зам. председателя Центрального бюро краеведения 432

Богданова Елена Константиновна (1822—1900), корреспондент Ф. Тютчева 566

Богданович Карл Иванович (1864—1947), геолог, горный инженер, директор Геологического комитета, профессор Петербургского университета (1902—1919), профессор Краковской горной академии с 1919 г., глава геологической службы Польши с 1940 г., лауреат премии им. Г. П. Гельмерсена (1908) 145

Боголепов Михаил Иванович (1879—1945), экономист, специалист по финансовому делу, член-корреспондент АН по Отделению общественных наук с 28 января 1939 г., сотрудник КЕПС 378

Боголепов Николай Павлович (1845—1901), правовед, историк юриспруденции и культуры, ректор Московского университета (1883—1887), министр

народного просвещения (1898—1901) 43
Богомолец Александр Александрович (1881—1946), патофизиолог, академик по Отделению математических и естественных наук с 29 марта 1932 г., президент АН УССР в 1930—1946 г., вице-президент АН СССР с 6 мая 1942 г. по 23 мая 1945 г.; работы в области патологической физиологии, эндокринологии, вегетативной нервной системы 768, 811
Богораз Владимир Германович (псевд. Н. А. Тан, В. Г. Тан, Тан и др., 1865—1936), этнограф, писатель, исследователь народов Севера, хранитель с 1918 г., в 1920-е годы — старший хранитель и зав. отделом Средней и Южной Америки МАЭ, один из инициаторов создания и директор Института народов Севера и Музея истории религии АН 353, 367, 476, 478, 486, 491, 500, 538, 558, 610, 623, 674, 705, 713, 741, 747, 755, 787, 793
Богородицкий Василий Алексеевич (1857—1941), филолог-славист и языковед, создатель первой в России экспериментальной фонетической лаборатории при Казанском университете в 1880 г., член-корреспондент АН по Отделению русского языка и словесности с 28 ноября 1915 г. 269
Богословский М. Г., физик, в 1916 г. командирован АН в Ферганскую долину для исследования радиоактивных материалов; возможно, Богословский Михаил Михайлович (1879—?), специалист в области электротехники, профессор, в 1920 г. возглавлял лабораторию в Рентгеновском институте, преподаватель в Петербургском (Ленинградском) политехническом институте и университете 279
Богословский Михаил Михайлович (1867—1929), историк России, член-корреспондент АН по Отделению исторических наук и филологии с 4 декабря 1920 г., академик со 2 апреля 1921 г., лауреат награды им. графа С. С. Уварова (1904) 90, 253, 393, 395, 396, 426, 428, 429, 537, 584
Богоявленский Леонид Николаевич (1882—1943), инженер-химик, родоначальник радиометрии, в 1915 г. заведовал отделом фракционирования солей бария-радия завода Данна (близ Парижа), с 1917 г. — в России, зав. секцией радиоактивных металлов ВСНХ, в 1930 г. — доцент Ленинградского горного института 322, 557, 670
Богоявленский Сергей Константинович (1871—1947), историк России, археолог, археограф, член-корреспондент АН по Отделению гуманитарных наук с 31 января 1929 г., профессор МГУ по кафедре архивоведения (1922—1929); арестован в 1930 г. по «академическому делу» в Москве, осужден на десять лет лагерей, отправлен в Карелию, затем — ссылка в Сибирь, освобожден не позднее 1936 г. 30, 557, 661, 713, 729
Богучарский Б. (Базилевский) (наст. Яковлев Василий Яковлевич, 1861—1915), российский историк и политический деятель 434
Бодуэн де Куртенэ Иван Александрович (Ян Игнацы Нецислав, 1845—1919), языковед-славист, лингвист, профессор Дерпского, Казанского, Петербургского и Краковского университетов, создатель теории фонем и фонетических чередований, член-корреспондент АН по Отделению русского языка и словесности с 13 декабря 1897 г., член Комиссии по вопросу о русском правописании 57, 65, 66, 71, 81, 188, 189, 234
Большакова Кира Георгиевна, историк науки, старший научный сотрудник СПб. филиала ИИЕТ им. С. И. Вавилова РАН 13, 388
Бонавентура (собств. Иоанн де Фиданца, 1221—1274), богослов, мистик, профессор богословия в Париже, генерал ордена францисканцев, в 1482 г. канонизирован 534
Боннье Гастон-Эжен-Мари (Bonnier Gaston-Marie, 1853—1922), французский ботаник, профессор Сорбонны, один из основоположников современной экологии растений, иностранный член-корреспондент АН по Физико-математическому отделению с 1 декабря 1912 г. 219, 453
Бонсдорф Аксель Робертович (Аксель Эдвард, 1839—1923), геодезист, член-корреспондент АН по Физико-математическому отделению с 13 декабря 1897 г. 188, 278, 457
Бонч-Бруевич Владимир Дмитриевич (1873—1955), государственный и общественный деятель, историк, управляющий делами СНК в 1917—1920 гг. 389, 390, 727, 820
Бонч-Бруевич Михаил Александрович (1888—1940), специалист в области электротехники, член-корреспондент АН по Отделению математических и естественных наук с 31 января 1931 г. 727
Бонч-Осмоловский Глеб Анатольевич (1890—1943), антрополог, этнограф и археолог (специалист по раннему палеолиту), зав. Крымским комитетом по делам музеев (1920—1922), научный сотрудник Русского музея (1922—1931), Геологического института АН с 1930 г., преподаватель Ленинградского университета (1924—1930), в 1924 г. в гроте Кик-Коба (Крым) впервые обнаружил в СССР остатки неандертальского человека; в 1933 г. арестован вместе с группой сотрудников этнографического отдела Русского музея, приговорен к трем годам лагерей, после снятия судимости (1941) работал в Институте материальной культуры АН 594
Бонштедт (Бонштедт-Куплетская) Эмилия Михайловна (1897—1974), геолог, сотрудница Минералогического музея АН с 1920 г., исследовательница Кольского полуострова, участница Хибинских экспедиций АН в 1920-е годы 504
Бор Нильс Генрик Давид (Bohr Niels Henrik David, 1885—1962), датский физик, иностранный член-корреспондент АН по Отделению физико-математических наук с 6 декабря 1924 г., почетный член АН с 31 января 1929 г. 661, 830
Борель Феликс-Эдуард-Жюстен-Эмиль (Borel Felix-Edouard-Justin-Emile, 1871—1956), французский, специалист по теории функций и теории вероятностей, иностранный член-корреспондент АН по Отделению физико-математических наук с 31 января 1929 г., член Парижской академии наук с 1921 г. 662
Борис (?—1015), князь Ростовский, сын князя Владимира I, убит по приказу Святополка I, канонизирован 272
Борис Владимирович (1877—1943), великий князь, владелец дворца в Царском Селе, с 1919 г. в эмиграции 442
Борис Годунов (около 1552—1605), русский царь с 1598 г. 63
Борисов Иван Николаевич, инженер, товарищ министра путей сообщения 282
Борисяк Алексей Алексеевич (1872—1944), геолог, палеонтолог, член-корреспондент АН по Отделению физико-математических наук с 10 декабря 1921 г., академик с 12 января 1929 г., сотрудник Геологического комитета (1896—1932), профессор и зав. кафедрой исторической геологии Петербургского (Ленинградского) горного института (1911—1930), профессор Географического института (1919—1922), основатель и зав. кафедрой палеонтологии геолого-почвенного факультета МГУ (1939—1942), инициатор создания и первый директор Палеозоологического (Палеонтологического) института АН (1930—1944) 29, 185, 226, 258, 272, 288,

290, 358, 409, 425, 473, 481, 501, 547, 575, 584, 594, 637, 653, 655, 667, 672, 697, 701, 702, 704, 709, 711, 715, 797, 798, 810, 812, 821, 828, 835

Борн Алекс (1887—1935), геолог, профессор, директор Геологического института Шарлоттенбургского политехникума, член ученого совета Сейсмологического института АН 752

Борн Макс (Born Max, 1882—1970), немецкий физик-теоретик, один из создателей квантовой механики, иностранный член-корреспондент АН по Физико-математическому отделению с 6 декабря 1924 г., почетный член АН с 12 февраля 1934 г. 821

Борнэ Жан-Батист-Эдуард (Bornet Jean-Baptiste-Edouard, 1828—1911), ботаник, медик, иностранный член-корреспондент АН по Физико-математическому отделению с 7 декабря 1902 г. 59

Боровка (Боровко) Григорий Иосифович (1894—1941), археолог, историк античного и скифского искусства, помощник хранителя (1919—1921), хранитель (1921—1930) эллино-скифского отделения Государственного Эрмитажа, профессор Петроградского археологического института (до 1922), ЛГУ (1924—1929), Института истории искусств (1920—1923), участник Монголо-Тибетской экспедиции П. К. Козлова (1924—1926), член Комиссии по организации исследований Монголии, Тану-Тувы и Бурят-Монгольской АССР (1925—1929); арестован в сентябре 1930 г. по «академическому делу», приговорен осенью 1931 г. к десяти годам лагерей, освобожден в 1940 г., вновь арестован и расстрелян в 1941 г., реабилитирован в 1989 г. 490, 502, 506, 513, 587

Боровков Александр Константинович (1904—1962), языковед, специалист по тюркским языкам, аспирант АН в 1929—1932 гг., член-корреспондент АН по Отделению литературы и языка с 20 июня 1958 г., член-корреспондент АН Узбекской ССР 758

Бородин Аркадий Владимирович (1881—1932), историк права, до революции служил в Военно-прокурорском надзоре, в 1920-е годы — преподаватель Ленинградского университета, сотрудник этнологического отделения ГАИМК (1921—1925), библиотекарь БАН с 1925 г.; уволен из библиотеки в 1929 г. за участие в церковном движении, арестован по «академическому делу» 10 июня 1930 г., приговорен к расстрелу, замененному на десять лет лагерей 741

Бородин Иван Парфеньевич (1847—1930), ботаник, физиолог и анатом растений, профессор Петербургского университета (с 1880), член-корреспондент АН по Физико-математическому отделению с 5 декабря 1887 г., ординарный академик с 6 апреля 1902 г., вице-президент АН с 7 октября 1917 г. по 31 мая 1919 г., директор Ботанического музея, приват-доцент (1887—1892), профессор (1892—1893) Петербургского университета 6, 22, 23, 37, 40, 55, 58, 59, 61, 63, 69, 72, 75, 76, 79, 86, 89, 91, 92, 94, 99, 111—114, 116, 122, 125, 127, 129, 133, 136, 140, 141, 146, 148, 152, 154, 157, 159, 162, 165, 167, 170—172, 178, 179, 183, 185, 186, 191, 192, 196, 199, 201, 202, 206, 211, 212, 214, 217, 218, 220, 225, 227, 230, 236, 238, 242, 243, 245, 246, 248, 250, 251, 253, 256—258, 263, 264, 266, 268, 273, 276, 283, 286, 288, 289, 294, 297, 300, 304, 305, 313, 315, 318, 319, 328, 346, 351, 360, 365, 381, 386, 416, 417, 421, 452, 505, 536, 570, 595, 617, 652, 660, 701

Бородкин Михаил Михайлович (псевд. Абов, Г. А. Михайлов, С. К., 1852—1919), историк Финляндии, лауреат

награды им. графа С. С. Уварова (1907, 1914) 130, 254

Борхерс Ф. (Borchers Ph.), немецкий альпинист, руководитель группы немецких альпинистов — участников Памирской экспедиции АН 1928 г. 637

Босс Льюис (Boss Lewis, 1846—1912), американский астроном, иностранный член-корреспондент АН по Физико-математическому отделению с 4 декабря 1910 г. 181

Браганца Куна, индийский писатель, секретарь Р. Тагора 29

Бражников Владимир Константинович (1870—1921), ихтиолог, руководитель рыбного хозяйства России, вице-директор Департамента земледелия Министерства земледелия и государственных имуществ 267

Брайс Джеймс (Bryce James, 1838—1922), английский историк, юрист, иностранный член-корреспондент АН по Историко-филологическому отделению с 4 декабря 1910 г. 181, 430

Брандт Александр Андреевич (1855—1932), физик, специалист в области механики и термодинамики, профессор, директор Петербургского института инженеров путей сообщения (1906—1911), профессор Белградского университета, лауреат Ломоносовской премии (1918); в 1920 г. эмигрировал, жил в Югославии 348, 349

Брандт Роман Федорович (псевд. — Головнин Орест, 1853—1920), филолог-славист, историк литературы, поэт, переводчик, педагог, общественный деятель, член-корреспондент АН по Отделению русского языка и словесности с 7 декабря 1902 г., профессор Московского университета (1886—1920), сын академика Ф. Ф. Брандта 59

Брандт Федор Федорович (Иоганн Фридрих, Brandt Johann Friedrich, 1802—1870), зоолог, палеонтолог, ординарный академик по Физико-математическому отделению с 14 июня 1833 г., учредитель премии своего имени в размере 500 руб., которая присуждалась каждые три года за сочинения на русском, французском, английском и латинском языках, содержащие самостоятельные изыскания в области зоологии, зоогеографии, сравнительной анатомии и палеонтологии животных 59, 145, 195, 197

Бранка Вильгельм Карл Франц фон (Branca Wilheim Karl Franz von, 1844—1928), немецкий геолог, иностранный член-корреспондент АН по Физико-математическому отделению с 7 декабря 1913 г. 234

Браун Фридрих (Федор) Александрович (Braun Friedrich, 1862—1942), немецкий историк и филолог-романист, приват-доцент Петербургского университета, иностранный член-корреспондент АН по Отделению исторических наук и филологии с 15 января 1927 г. 189, 270, 382, 614

Брачев Виктор Степанович, историк, доктор исторических наук, профессор кафедры русской истории Петербургского университета, автор работ по истории России XIX—XX вв. 7, 12, 631, 677, 691—693, 695—697, 699, 705, 710, 711, 713, 716, 719

Брёггер Вальдемар Христофер (Brögger Waldemar Christofer, 1851—1940), норвежский петрограф, член-корреспондент АН по Физико-математическому отделению с 5 декабря 1898 г., почетный член АН с 1 февраля 1930 г. 698

Бредиг Георг (Bredig Georg, 1868—1944), немецкий физикохимик, иностранный член-корреспондент АН по Отделению физико-математических наук с 31 января 1929 г. 662

Бредихин Федор Александрович (1831—1904), астроном, член-корреспондент АН по Физико-математическому отделению со 2 декабря 1887 г., орди-

нарный академик с 17 марта 1890 г. 56, 79, 82, 83, 90
Бредихина (урожд. Бологовская) Анна Дмитриевна (1831—1898), супруга академика Ф. А. Бредихина, в ее честь Ф. А. Бредихин учредил академическую премию 120, 145, 218
Брецинский В. А., автор проекта премии своего имени (1903) 68
Бриджес (Bridges) Кальвин (1889—1938), американский биолог и генетик, участвовал в работах Т. Моргана, заложивших основы хромосомной теории наследственности 744, 756, 762
Бриллиантов Александр Иванович (1867—1933), историк церкви, профессор Петербургской духовной академии, член-корреспондент АН по Отделению исторических наук и филологии с 6 декабря 1919 г.; умер в ссылке в Тамбове 375
Бринкен (Бринкен-Кан Коган) Ольга Александровна фон, геолог, сотрудница ГММ АН, научный сотрудник КЕПС; не вернулась из заграницы в 1929 г. 660
Брицке Эргард Викторович (1877—1953), химик-технолог, специалист в области металлургии, член-корреспондент АН по Отделению математических и естественных наук с 31 января 1931 г., академик с 29 марта 1932 г., вице-президент АН СССР с 29 декабря 1936 г. по 28 февраля 1939 г., директор Научного института удобрений (1923—1938), академик ВАСХНИЛ с 1935 г. 625, 636, 676, 727, 766, 768, 824, 835, 836
Бродский Исаак Израилевич (1883—1939), живописец, график, художник «социалистического реализма» 758
Бройли Фердинанд (Broili Ferdinand, 1874—1946), немецкий палеонтолог, иностранный член-корреспондент АН по Отделению математических и естественных наук с 29 марта 1932 г. 769
Бройль (де Брольи) Луи-Сезар-Виктор-Морис де, герцог (Broglie Iouis-Cesar-Viktor-Maurice, duc de, 1875—1960), французский физик, иностранный член-корреспондент АН по Отделению физико-математических наук с 15 января 1927 г. 614
Брок Олаф (Broch Olaf, 1867—1961), норвежский филолог-славист, профессор университета в Осло, иностранный член-корреспондент АН по Отделению русского языка и словесности с 3 декабря 1916 г.; в январе 1949 г. исключен из состава АН СССР, восстановлен в АН в 1989 г. 45, 177, 182, 290
Бронзов Александр Александрович (1858—?), историк церкви, писатель, публицист, доктор богословия, профессор Петербургской духовной академии, лауреат премии им. М. Н. Ахматова (1910) 181
Броссе Марий Иванович (Мари-Фелисите, Brosset Marie-Felicite, 1798—1880), востоковед, кавказовед, адъюнкт АН по Историко-филологическому отделению с 1 декабря 1836 г., ординарный академик с 4 декабря 1847 г. 78
Бротерус Виктор Фердинанд (Brotherus Victor Ferdinand, 1849—1929), ботаник, член-корреспондент АН по Физико-математическому отделению с 4 декабря 1910 г. 181
Броунов Петр Иванович (1852—1927), метеоролог, географ, профессор университета св. Владимира с 1890 г., Петербургского университета с 1900 г., зав. метеорологическим бюро Департамента земледелия с 1879 г., член-корреспондент АН по Физико-математическому отделению с 3 декабря 1916 г. 164, 290, 585
Брунner Генрих (Brunner Heinrich, 1840—1915), немецкий историк, юрист, иностранный член-корреспондент АН по Историко-филологическому отделению с 13 декабря 1908 г. 146

Брюллова-Шаскольская Надежда Владимировна (1886 или 1887—1937), историк, педагог, переводчица, специалист по национальным вопросам и истории религии, внучка архитектора и художника А. П. Брюллова, научный сотрудник МАЭ, с 1925 г. — научная работа в Туркмении, в 1927—1928 гг. — в Средне-Азиатском музее в Ташкенте, в сентябре 1929 г. — снова работа в МАЭ; в 1922 г. и 1933 г. подвергалась арестам, отбывала ссылку в Средней Азии, в 1937 г. арестована и расстреляна, реабилитирована в 1958 г. 444, 458
Бубнов Андрей Сергеевич (1884—1938), советский государственный, партийный деятель, в 1924—1934 гг. — член Оргбюро ЦК ВКП(б), в 1929—1937 гг. — нарком просвещения РСФСР, расстрелян, реабилитирован 758
Бубновский М. И., учитель, член Архангельского общества изучения Русского Севера, исследователь беломорского наречия, составитель русско-карельского словаря, рукопись которого передана в Азиатский музей в 1919 г. 370
Бубрих Дмитрий Владимирович (1890—1949), языковед, специалист по финно-угорским языкам, член-корреспондент АН по Отделению литературы и языка с 4 декабря 1946 г. 823
Будде Евгений Федорович (1859—1929), филолог-славист, диалектолог, профессор Казанского университета с 1894 г., член-корреспондент АН по Отделению русского языка и словесности с 3 декабря 1916 г. 86, 290
Будницкая З. С., сотрудница КЭИ АН, арестована в 1928 г.; возможно, Будницкая Ольга Самсоновна, статистик, выпускница Высших (Бестужевских) женских курсов, до 1925 г. — сотрудница статистического бюро Ленинградской торговой палаты, в 1925 г. приглашена для работы в Якутскую экспедицию АН в качестве руководителя Экономического отряда, в 1928 г. возглавляла вместе с С. Д. Старынкевичем Экономический отряд Казахстанской экспедиции 640
Бузескул Владислав Петрович (1858—1931), историк античности, член-корреспондент АН по Историко-филологическому отделению с 4 декабря 1910 г., академик по Отделению исторических наук и филологии с 4 марта 1922 г., лауреат премии им. графа Д. А. Толстого (1907) 130, 164, 181, 434, 453, 555, 556, 601, 670, 743
Булгаков Николай Александрович (1867—1936), физик, профессор Петербургского университета и Технологического института, участник магнитных съемок 1914 г. в Бессарабии, лауреат премии митрополита Макария (1905) 104, 204, 232, 236, 245
Булгаков Сергей Николаевич (1871—1944), философ, теолог, выслан из России в марте 1923 г., умер в Париже 25
Булганин Николай Александрович (1895—1975), советский государственный деятель, в 1931—1937 гг. — председатель исполкома Моссовета 834, 836
Булич Сергей Константинович (1859—1921), языковед, музыковед, историк, специалист по экспериментальной фонетике в области русского и славянского языкознания, лауреат Ломоносовской премии (1905) 102—104, 189, 382
Бунак Виктор Валерианович (1891—1979), антрополог, доктор биологических наук (1935), основные труды по проблемам антропогенеза, расоведения, морфологии человека 488, 492
Бунин Иван Алексеевич (1870—1953), писатель, почетный академик по От-

делению русского языка и словесности с 1 ноября 1909 г., лауреат премии А. С. Пушкина (1903), Нобелевской премии (1933) 74, 160, 161, 164, 377, 654
Буньу Наджио (Bunyiu Nanjio, 1849—1927), буддолог, профессор из Токио (1906) 118
Буркхардт, профессор университета в Базеле 61
Буслаев Федор Иванович (1818—1897), историк литературы и искусства, член-корреспондент АН по Отделению русского языка и словесности с 4 декабря 1852 г., ординарный академик с 3 июня 1860 г. 91
Бутенко Вадим Апполонович (1877—1930), историк, профессор новой истории Саратовского университета, до переезда в Саратов накануне 1917 г. преподавал в Петроградском университете, Александровском лицее, на пенсии жил в Ленинграде; арестован по «академическому делу» 26 апреля 1930 г., осужден на десять лет лагерей 729
Буткевич Владимир Степанович (1872—1942), ботаник, член-корреспондент АН по Отделению физико-математических наук с 31 января 1929 г. 661
Бутлеров Александр Михайлович (1828—1886), химик-органик, основатель казанской научной школы, адъюнкт АН по Физико-математическому отделению с 6 марта 1870 г., ординарный академик с 18 января 1874 г. 166, 607, 636, 654, 722
Бутлеровы 534
Бутов Павел Ильич (1882—1937), геолог, профессор Горного института, сотрудник Сапропелевого комитета КЕПС, член объединенного совета профессоров в Петрограде; арестовывался по «таганцевскому делу» в мае 1921 г., повторно арестован по делу об убийстве С. М. Кирова в 1934 г., расстрелян в 1937 г., реабилитирован в 1957 г. 409
Бутру Этьен-Эмиль-Мари (Boutroux Etienne-Emile-Marie, 1845—1921), французский философ, иностранный член-корреспондент АН по Историко-филологическому отделению с 3 декабря 1916 г. 290, 423
Бухарин Николай Иванович (1888—1938), государственный и общественный деятель, академик по Отделению гуманитарных наук с 1929 г., председатель КИЗ с 3 октября 1930 г., организатор и первый директор ИИНТ АН с 28 февраля 1932 г.; арестован в феврале 1937 г., расстрелян 15 марта 1938 г., исключен из АН СССР решением Общего собрания АН 21 марта 1937 г., восстановлен в звании академика постановлением Общего собрания АН от 20 октября 1988 г. в связи с полной реабилитацией 369, 467, 647, 654, 672, 694, 699, 700, 704, 717, 725, 736, 738, 740, 746, 758, 764, 765, 768, 772, 786, 788, 797, 798, 819, 821, 823, 828, 830, 835, 844
Бухтейм Л. Э., даритель собрания документов, касающихся дуэли Пушкина, в Пушкинский Дом (1923) 470
Буш Владимир Владимирович (1888—1934), исследователь древнерусской литературы, внештатный сотрудник Пушкинского Дома с марта 1923 г., профессор Саратовского университета с 1924 по февраль 1931 г., ученый секретарь ИНЛИ с марта 1931 г. 728
Буш Елизавета Александровна (1886—?), ботаник, специалист по систематике и географии растений, сотрудница Ботанического музея (института) с 1 сентября 1912 г. 605
Буш Николай Адольфович (1869—1941), ботанико-географ, флорист-систематик, член-корреспондент АН по Отделению физико-математических наук с 4 декабря 1920 г., учился в Казанском университете и в Лесном институте в Петербурге, сотрудник Ботанического музея (института) с 1912 г., профессор ЛГУ и Ленинградского сельскохозяйственного института с 1929 г. 211, 217, 285, 318, 368, 395, 396, 416, 486, 551, 605, 623, 788
Бхандаркар Рамакришна Гопал (1837—1925), индийский санскритолог, историк, иностранный член-корреспондент АН по Историко-филологическому отделению с 9 декабря 1888 г. 519
Бызов Борис Васильевич (1880—1934), химик, один из создателей синтетического каучука 339
Быковский Сергей Николаевич (1896—1936), историк, член Исторической комиссии АН 812, 849
Бычков Иван Афанасьевич (1858—1944), историк, археограф и библиограф, член-корреспондент АН по Отделению русского языка и словесности с 13 декабря 1903 г. 74, 131, 190
Бэйлс Кендел (Bailes Kendall E.), историк русской и советской науки, профессор University of California (США) 7
Бэр Карл Максимович (Карл Эрнст, Baer Karl Ernst von, 1792—1876), естествоиспытатель, основоположник эмбриологии, антрополог, географ, ихтиолог, ординарный академик по зоологии с 9 апреля 1828 г., вторично ординарный академик с 11 апреля 1834 по 27 октября 1862 г., почетный член с правом голоса в заседаниях АН со 2 ноября 1862 г. 12, 74, 113, 120, 159, 161, 163, 208, 215, 216, 218, 267, 269, 374, 511, 552, 559, 560, 562, 563, 565, 569, 570, 575—580, 589, 613, 618
Бялыницкий-Бируля (Бируля) Алексей Андреевич (1864—1937), зоолог, зоогеограф, полярный исследователь, член-корреспондент АН по Отделению физико-математических наук с 1 декабря 1923 г., директор ЗМ АН, профессор ЛГУ; снят с должности директора 23 ноября 1929 г. и до момента ареста временно исполнял обязанности старшего зоолога ЗМ АН; арестован 16 ноября 1930 г. по «академическому делу», приговорен 10 февраля 1931 г. к трем годам лагерей, срок отбывал в Карелии 30, 173, 179, 205, 240, 246, 305, 359, 473, 481, 486, 494, 501, 506, 580, 583, 586, 587, 607, 610, 689, 720, 726
Бялыницкий-Бируля Андрей Симплицианович, корреспондент Николаевской главной физической обсерватории, организатор метеостанции в имении Новое Королево близ Витебска в 1884 г., в 1909 г. передал ее в дар Николаевской обсерватории, помещик Витебской и Могилевской губерний, отец А. А. Бялыницкого-Бирули 158, 185, 194

Вавилов Николай Иванович (1887—1943), биолог, генетик, ботаник, растениевод, член-корреспондент АН по Отделению физико-математических наук с 1 декабря 1923 г., академик с 12 января 1929 г., академик, президент (1929—1935) ВАСХНИЛ, директор ВИР (1930—1940) и Генетической лаборатории (Институт генетики) АН с 1930 г., президент Географического общества СССР (1931—1940); арестован 6 августа 1940 г., 23 июля 1942 г. скончался от дистрофии в Саратовской тюрьме 11, 28, 219, 235, 302, 312, 386, 396, 417, 507, 525, 568, 601, 617, 636, 643, 653, 659, 663, 668, 675, 693—695, 697, 702, 710—712, 717, 735, 742, 744, 746, 752, 756, 759, 761, 764—767, 771, 775, 777—779, 789, 795, 796, 798—800, 802, 807, 808, 811, 821, 822, 825, 826, 828, 830, 839, 842, 852, 853
Вавилов Сергей Иванович (1891—1951), физик, оптик, автор классических работ в области физической оптики,

член-корреспондент АН по Отделению математических и естественных наук с 31 января 1931 г., академик с 29 марта 1932 г., президент АН СССР с 17 июля 1945 г. по 25 января 1951 г. 11, 13, 475, 564, 617, 727, 768, 779, 781, 789, 792, 794, 801, 802, 808, 810, 811, 819, 825, 829, 831, 835, 836, 847, 851, 854

Вадимов Александр Вадимович, директор Музея Н. А. Бердяева 445

Вадковский Александр Васильевич, митрополит Антоний (1846—1912), богослов, почетный член АН с 4 декабря 1899 г. 215

Вайнер Дуглас, американский историк, профессор русской истории Университета Аризоны 7, 384

Валк Сигизмунд Натанович (1987—1975), историк, археограф, сотрудник Петроградского историко-революционного архива (1918—1926), преподаватель с 1923 г. и профессор Ленинградского университета, руководитель Ленинградского отделения Археографической комиссии АН, научный сотрудник Ленинградского отделения Института истории АН с 1936 г. 278

Валлезер Макс Гебхард Лебрехт (Walleser Max Gerhard Lebrecht, 1877—1957), немецкий востоковед-индолог, иностранный член-корреспондент АН по Отделению гуманитарных наук с 31 января 1929 г. 662

Валуев Петр Александрович (1815—1890), граф, государственный деятель, министр внутренних дел в 1861—1868 гг. 552

Вальдейер Генрих Вильгельм Готтфрид (Waldeyer Heinrich Wilhelm Gottfried, 1836—1921), немецкий анатом, иностранный член корреспондент АН по Физико-математическому отделению с 3 декабря 1894 г. 399

Вальден Павел (Пауль) Иванович (1863—1957), специалист в области химической технологии, ординарный академик по Физико-математическому отделению с 1 мая 1910 г., почетный член АН с 3 декабря 1927 г. 25, 172, 181, 189, 192, 196—198, 200, 203, 204, 207, 214, 215, 220, 224, 225, 229, 230—232, 237, 238, 240, 244, 245, 250, 252, 258, 259, 262, 264, 266, 267, 274, 282, 284, 286, 288, 303, 313, 334, 611

Вальденберг Владимир Евграфович (Эдуардович), юрист, историк права, византинист 457

Вальтер Иоганнес (Walter Johannes, 1860—1937), немецкий геолог, почетный член АН с 1 февраля 1930 г. 699

Вальтер Александр Филиппович (1898—1941), физик, специалист по диэлектрикам, член-корреспондент АН по Отделению математических и естественных наук с 1 февраля 1933 г., с 1936 г. — директор научно-исследовательской Лаборатории металлов, выделившейся из состава Ленинградского физико-технического института; арестован 4 сентября 1941 г. как «немец», 8 октября этапирован в Новосибирск для продолжения следствия, скончался по дороге в Сибирь, реабилитирован в 1955 г. 185, 794

Вальтер Петр Александрович (1888—1947), математик, член-корреспондент АН по Отделению математических и естественных наук с 1 февраля 1933 г.; арестован в 1937 г., работал в «шараге» А. Н. Туполева до 1942 г., умер в Таганрогской тюрьме 794

Ван-Вейс (Вейхе) Ян (Жан) Виллем (Wijhe van Jan Willem, 1856—1935), голландский зоолог, иностранный член-корреспондент АН по Отделению физико-математических наук с 6 декабря 1924 г. 498

Ван-Вейк Николас (Николай Васильевич, Van-Wijk Nikolas, 1880—1941), голландский лингвист, специалист в области сравнительного языкознания, член-корреспондент АН по Отделению гуманитарных наук с 14 января 1928 г. 619

Вангенгейм Алексей Феодосьевич (1881—1937), метеоролог, профессор, председатель Гидрометеорологического комитета СССР (1931), член коллегии Наркомата земледелия с 1932 г.; в 1934 г. приговорен к семи годам лагерей, повторно арестован по «делу Всеукраинского центрального блока», по которому проходили 134 «украинских буржуазных националистов», расстрелян по решению Особой тройки УНКВД Ленинградской области от 9 октября 1937 г. 714, 777

Вандалковская Маргарита Георгиевна, доктор исторических наук (1983), профессор, ведущий научный сотрудник Института российской истории РАН 448

Ванновский Петр Семенович (1853—1929), государственный и военный деятель, генерал-адъютант, министр народного просвещения (1901—1902), почетный член АН с 9 декабря 1888 г., почетный член РГО, почетный президент Военно-медицинской академии 40, 50, 51, 78

Ван-Тигем Филипп-Эдуард-Леон (Van-Tieghem Philippe-Edouard-Leon, 1839—1914), французский ботаник, член Парижской академии наук, почетный член АН с 13 декабря 1908 г. 146

Варлаам, литературный персонаж 200

Васенко Платон Григорьевич (1874—1934), историк, специалист по русской истории XVI—XVIII вв., выпускник Петербургского университета, ученик С. Ф. Платонова, сотрудник Археографической комиссии АН с 1906 г., одновременно в 1910—1923 гг. преподавал в различных вузах Петербурга—Ленинграда, сотрудник рукописного отделения БАН; арестован по «академическому делу» 17 февраля 1930 г., осужден на пять лет ссылки, досрочно освобожден 22 февраля 1933 г. без права проживания в Ленинграде и других крупных городах страны 120, 729

Василий Новый (ум. 944 или 952), христианский святой, преподобный 233

Васильев Александр Александрович (1867—1953), историк, арабист, специалист в области истории Византии и средних веков, основатель американской школы византиноведения, член-корреспондент АН по Отделению исторических наук и филологии с 1 декабря 1923 г., в 1925 г. эмигрировал, жил в США: зав. кафедрой древней истории Висконсинского университета (до 1939), сотрудник исследовательского центра Гарвардского университета в Думбартон-Окс (Вашингтон) 382, 457, 473, 504, 523

Васильев Александр Васильевич (1853—1929), математик, историк и философ математики, популяризатор науки, профессор Петербургского (Ленинградского) университета (1906—1929) 165, 307, 453, 585

Васильев Александр Семенович (1868—1947), астроном 293, 298, 301

Васильев Алексей Николаевич (1878—1941), первый полномочный представитель СССР в МНР (1924—1925), генеральный консул в Мукдене (1925—1926), торговый представитель в Персии, Турции, Египте (1926—1929), управляющий делами АН СССР (1929—1930), юрисконсульт торгпредства в Париже (1931—1935), директор Музея изобразительных искусств им. А. С. Пушкина 501

Васильев Борис Александрович (1899—1937), востоковед-синолог, профессор, сотрудник Азиатского музея (Институт востоковедения) АН; арестован 6 сентября 1937 г., расстрелян 24 ноября 1937 г. в Ленинграде 479, 480

Васильев Владимир Николаевич, ученый секретарь СОПС в 1930-е годы 841

Васильев Дмитрий Дмитриевич, востоковед, специалист по тюркологии и истории культуры средневековых кочевников Евразии, кандидат исторических наук (1983), руководитель отдела истории Востока Института востоковедения РАН, вице-президент Общества востоковедов РАН с 1991 г. 683

Васильев Леонид Лазаревич (1880—1920), филолог, исследователь древнерусских памятников, лауреат премии им. М. Н. Ахматова (1916) 288, 290

Васильев Николай Васильевич (1879—?), филолог, санскритолог, редактор трудов В. Ф. Миллера (1918), член Комиссии по составлению диалектологической карты русского языка 343

Васильевский Василий Григорьевич (1838—1889), историк-византинист, член-корреспондент АН по Историко-филологическому отделению с 3 декабря 1876 г., ординарный академик с 3 февраля 1910 г. 146, 164, 219, 270

Васильков Ярослав Владимирович, востоковед, специалист в области культуры и литературы Индии, историк науки, доктор филологических наук, профессор, ведущий научный сотрудник Кунсткамеры, преподаватель кафедры индийской филологии Восточного факультета СПбГУ 7, 700

Васильчиков Борис Александрович (1863—1931), государственный деятель, псковский губернатор (1900—1903); арестован в 1918 г. в Петрограде, в 1920 г. эмигрировал, жил в Англии, затем в Париже 137

Вашингтон Генри Стефенс (Washington Henry Stehpens, 1867—1934), американский петрограф, геохимик, иностранный член-корреспондент АН по Отделению математических и естественных наук с 29 марта 1932 г. 769

Введенский Александр Иванович (1856—1926), философ, богослов, логик, один из организаторов и председатель Петербургского философского общества (1898), приват-доцент с 1887 г., профессор (1890—1922) Петербургского университета 287

Введенский Андрей Александрович (1887—1965), историк России, источниковед, ученик А. С. Лаппо-Данилевского, А. Е. Преснякова, С. Ф. Платонова, доцент ЛГУ; был арестован ненадолго по «академическому делу», с 1934 г. работал в Вологде, с 1938 г. — в Киеве 665

Введенский Борис Алексеевич (1893—1969), специалист в области радиофизики и радиотехники, член-корреспондент АН по Отделению математических и естественных наук с 12 февраля 1934 г., академик по Отделению технических наук с 27 сентября 1943 г.; основные труды посвящены проблеме распространения радиоволн УКВ-диапазона и УКВ-технике 657, 821

Введенский Николай Евгеньевич (1852—1922), физиолог, член-корреспондент АН по Физико-математическому отделению с 13 декабря 1908 г. 72, 146, 297, 447

Вебер Гертруда Фридриховна, геохимик, геолог, палеонтолог, в 1920—1930-е годы — сотрудница Центрального геолого-разведочного института 266

Вебер Сергей Федорович, директор Департамента Государственного контроля, член межведомственной комиссии по постройке БАН 147

Веденеев Борис Евгеньевич (1884/85—1946), гидроэнергетик, академик по Отделению математических и естественных наук с 29 марта 1932 г. 768, 813, 844, 845, 849

Веймари (Вейнмари) Петр Петрович фон (1879—1935), физико-химик, ректор Горного института в Екатеринбурге с 1915 г. 216, 218

Вейнберг Борис Петрович (1871—1942), физик, профессор Томского технологического института, директор с 1924 г. Главной физической обсерватории в Ленинграде, лауреат Ломоносовской премии (1906) 119

Вейнберг Петр Исаевич (1830—1908), писатель, историк литературы, критик, почетный академик по Отделению русского языка и словесности с 3 февраля 1905 г., лауреат премии А. С. Пушкина (1903) 74, 96, 105, 120, 139, 206

Вейц Вениамин Исаакович (1904—1961), специалист в области энергетики, член-корреспондент АН по Отделению математических и естественных наук с 1 февраля 1933 г. 794

Вельяминов-Зернов Владимир Владимирович (1830—1904), историк-востоковед, гебраист и тюрколог, лингвист, нумизмат, археолог, адъюнкт АН по Историко-филологическому отделению с 1 июня 1858 г., экстраординарный академик с 1 декабря 1861 г. до 15 февраля 1878 г., почетный член с 1 декабря 1890 г. 76, 363, 367

Венгеров Семен Афанасьевич (1855—1920), историк русской литературы, библиограф, критик, общественный деятель, инициатор и директор Российской книжной палаты с 1917 г., преподаватель Петербургского университета (1899—1906), основатель Пушкинского семинария при университете (1906), автор «Критико-биографического словаря русских писателей и ученых» и ряда других справочных и критических изданий 312, 343

Веневитинов Михаил Алексеевич (1844—1901), писатель, археолог, почетный член АН с 13 декабря 1897 г., директор Румянцевского музея с 1896 г. 39

Вениамин (в миру Василий Казанский, 1873—1922), митрополит Петроградский и Гдовский с августа 1917 г., арестован по сфабрикованному делу 29 мая 1922 г., расстрелян в ночь с 12 на 13 августа 1922 г. 443

Вергилий (Vergillius) Марон Публий (70—19 до н. э.), римский поэт 720

Верещагин Александр Васильевич (1850—1910), военный писатель, генерал-майор, даритель китайской коллекции в МАЭ, брат художника В. В. Верещагина 79

Верещагин Виктор Иванович, ботаник, исследователь Алтая, преподаватель реального училища в Барнауле, даритель гербария в Ботанический музей АН в 1914 г. 148

Верещагин Глеб Юрьевич (1889—1944), гидробиолог, руководитель Байкальской экспедиции АН с 1925 г., директор Байкальской лимнологической станции (1930—1944) 293, 305, 334, 403, 427, 454, 474, 486, 497, 499, 502, 510, 523, 527, 533, 555, 566, 602, 615, 623, 667, 734, 735, 737, 821

Вержбицкий Юрий Александрович (1897—1931), научный сотрудник АН, перед арестом сотрудник книгохранилища академических изданий в БАН; арестован по «академическому делу» 19 сентября 1930 г., приговорен к расстрелу, расстрелян 17 мая 1931 г. 680, 741

Вержбовский Федор (Теодор) Федорович (1853—1923), историк, библиограф и архивист, начальник Главного архива в Варшаве, лауреат награды им. графа С. С. Уварова (1906) 120

Вернадский Владимир Иванович (1863—1945), геолог минеролог, биогеохимик, кристаллограф, историк науки, директор ГММ АН, председатель КЕПС и КИЗ, адъюнкт АН по Физико-математическому отделению с 4 марта 1906 г., ординарный академик с 3 марта 1912 г. 17—22, 25, 26, 28, 90, 97, 107, 109, 113—116, 120, 127, 128, 132—135, 137—140, 143, 144, 148—150, 152, 159, 161, 163, 164, 166, 169, 176, 179, 182—184, 186—190, 192, 193, 196—198, 200—203, 205,

207—210, 212—215, 217—220, 222—224, 227, 230—233, 236, 238, 240—242, 245—248, 250, 252, 253, 255—267, 270—272, 275, 276, 279, 280, 282, 284—289, 291—299, 301, 302, 304, 306, 308, 309, 316, 346, 347, 350, 375, 380, 401, 403, 406, 407, 409, 410, 412, 416—420, 422, 423, 426, 430, 433, 436, 444, 446, 453, 463, 473, 485, 492, 510, 513, 527, 537, 539, 542, 546, 547, 556, 558, 559, 561, 562, 565, 567, 569—571, 573—577, 579, 580, 584, 585, 589, 593, 599, 605, 607, 613, 614, 617, 618, 622, 625, 631, 634, 644, 652, 654, 655, 659, 662, 665, 666, 676, 683, 686, 695, 704, 712, 717, 718, 737, 740, 741, 743, 749, 755, 773, 786, 796, 802, 811, 812, 823, 825, 831, 838, 851

Вернадский Георгий Владимирович (1887—1973), историк Византии и России, профессор Пермского, Таврического и Иельского университетов, сын академика В. И. Вернадского 274

Верион, французский гравер 126

Верховский Вадим Никандрович (1873—1947), химик, преподаватель Женского педагогического института в Петербурге (1905—1918), профессор Педагогического института в Ленинграде (1918—1947), академик АПН РСФСР (1944) 305

Верховский Юрий Никандрович (1878—1956), поэт, переводчик, пушкинист, редактор полного собрания сочинений А. С. Пушкина (1930), приват-доцент Петроградского университета (1917), сотрудник БАН; арестован по «академическому делу» весной 1929 г. 133

Верховской Павел Владимирович (1879—после 1931), историк церкви и права, выпускник Петербургской духовной академии (1906), затем юридического факультета Петербургского университета, профессор истории русского права Варшавского университета, лауреат награды им. графа С. С. Уварова (1910) 181, 230

Веселовский Александр Николаевич (1838—1906), историк, теоретик литературы, фольклорист, член-корреспондент АН по Отделению русского языка и словесности с 3 декабря 1876 г., адъюнкт со 2 декабря 1877 г., ординарный академик с 4 декабря 1881 г. 43, 57, 72, 77, 81, 92, 96, 116, 235, 375, 427

Веселовский Алексей Николаевич (1843—1918), историк литературы, почетный академик с 22 апреля 1906 г. 120, 345

Веселовский Константин Степанович (1819—1901), экономист, статистик, адъюнкт АН по Историко-филологическому отделению с 1 мая 1852 г., экстраординарный академик с 1 сентября 1855 г., ординарный академик с 5 июня 1859 г., непременный секретарь АН с 1 ноября 1857 г. по 13 марта 1890 г. 42

Веселовский Николай Иванович (1848—1918), археолог, востоковед-арабист, член-корреспондент АН по Историко-филологическому отделению с 29 ноября 1914 г., доцент с 1878 г. и профессор с 1884 г. Петербургского университета 254

Веселовский Степан Борисович (1876—1952), историк, археограф, генеалог, член-корреспондент АН по Отделению гуманитарных наук с 31 января 1929 г., академик по Отделению истории и философии с 30 ноября 1946 г., профессор МГУ 311, 661

Вестберг Фридрих Федорович, историк, преподаватель истории в Рижском городском реальном училище, лауреат награды им. графа С. С. Уварова (1902) 59

Веттштейн Рихард фон (Wettstein Richard von, 1863—1931), ботанико-географ, морфолог-систематик, профессор в Праге и директор ботанического сада (1892), профессор в Вене с 1898 г., иностранный член-корреспондент АН по Отделению физико-математических наук с 6 декабря 1924 г., почетный член АН с 3 декабря 1927 г. 611, 750

Вешняков Владимир Иванович (1830—1906), экономист, статистик, вице-президент Вольного экономического общества, почетный член АН с 7 декабря 1896 г. 107

Вешняков Николай Владимирович (1899—?), сейсмолог, зав. сейсмометрической лабораторией Сейсмологического института АН 690

Виганд Теодор (Wiegand Theodor, 1864—1936), немецкий археолог, иностранный член-корреспондент АН по Отделению исторических наук и филологии с 15 января 1927 г. 614

Виельгорские, братья. Виельгорский Матвей Юрьевич (1794—1866), граф, виолончелист, музыкальный деятель, один из создателей и первых директоров Русского музыкального общества (1859). Виельгорский Михаил Юрьевич (1788—1856), музыкальный деятель 155

Визе Владимир Юльевич (1886—1954), исследователь Арктики, член-корреспондент АН по Отделению математических и естественных наук с 1 февраля 1933 г., участник экспедиций Г. Я. Седова (1912—1914) и на ледоколах «Таймыр» (1921—1922), «Малыгин» (1924, 1928, 1931), научный руководитель экспедиций на ледоколах «Георгий Седов» (1930), «Сибиряков» (1932), «Федор Литке» (1934) 587, 640, 777, 794, 847

Вик Сергей Николаевич фон, землевладелец Пензенской губернии, сотник Донского казачьего войска в запасе, путешественник, энтомолог, руководил экспедициями в Индию (1911—1912), Египет (1913), Персию (1914), автор книги «Путевые заметки при зоологических экспедициях на северо-восток Индии и на Голубой Нил. 1912—1913 г.» (СПб., 1914) 245

Виктор Эммануил III (1869—1947), король Италии, почетный член АН с 1 декабря 1901 г. 46

Викторов Владимир Павлович (1889—после 1936), историк, преподаватель, в 1926 г. председатель комиссии истории России кафедры исторических наук Военно-политической академии РККА, в 1927 г. член правления издательства «Прибой», представитель Правительственной комиссии для приема и разборки специальных материалов, хранящихся в Академии наук, после проверки АН — зав. Русским отделением БАН 692

Виламовиц-Мёллендорф Эннo Фридрих Вихард Ульрих фон (Wilamowitz-Moellendorf Enno Friedrich Wichard Ulrich von, 1848—1931), немецкий филолог, иностранный член-корреспондент АН по Историко-филологическому отделению с 1 декабря 1907 г., почетный член АН с 31 января 1929 г. 131, 661, 754

Виланд Генрих (Wieland Heinrich, 1877—1957), немецкий химик-органик, иностранный член-корреспондент АН по Отделению физико-математических наук с 31 января 1929 г. 662

Виленский-Сибиряков Владимир Дмитриевич (1888—1942), политический деятель, экономист, востоковед, директор музея «Каторга и ссылка»; репрессирован в 1936 г. 587

Вилинский Сергей Григорьевич (1876—1950), литературовед, выпускник, профессор, проректор Новороссийского университета, стипендиат ОРЯС (1902), в 1922 г. эмигрировал, лауреат Ломоносовской премии (1913) 55, 233, 234

Вильд Генрих Иванович (Wild Heinrich, 1833—1902), физик, метеоролог, экстраординарный академик по Физико-математическому отделению с 10 мая 1868 г., ординарный академик

с 1 мая 1870 г. до 1 сентября 1895 г., почетный член АН со 2 декабря 1895 г. 54
Вильев Михаил Анатольевич (1893—1919), астроном, специалист по небесной механике, хронологии и истории астрономии 274
Вилькен Ульрих (Wilcken Ulrich, 1862—1944), немецкий историк, специалист по древней истории, профессор древней истории в Бреслау, Галле, Лейпциге, Бонне, Мюнхене, Берлине с 1917 г., иностранный член-корреспондент АН по Отделению общественных наук с 31 января 1931 г. 727
Вилькицкий Андрей Ипполитович (1858—1913), гидрограф, геодезист, начальник Главного гидрографического управления Морского министерства с 1907 г., член-корреспондент Главной физической обсерватории 237
Вильштеттер Рихард Мартин (Willstätter Richard Martin, 1872—1942), немецкий химик и биохимик, профессор Мюнхенского (1902), Цюрихского (1905—1912), Берлинского (1912—1916) университетов, с 1916 г. вновь в Мюнхене, иностранный член-корреспондент АН по Отделению физико-математических наук с 1 декабря 1923 г., почетный член АН с 13 февраля 1929 г. 473, 664
Вильямс Василий Робертович (1863—1939), почвовед, академик по Отделению математических и естественных наук с 1 февраля 1931 г., академик АН БССР с 1929 г., академик ВАСХНИЛ с 1935 г., разработал травопольную систему земледелия 648, 658, 728, 761, 771, 845, 846
Винер Самуил Еремеевич (Шмуйла Ирмович) (1860—1929), библиограф, специалист по еврейскому языку, хранитель Азиатского музея АН 424
Виноградов Александр Павлович (1895—1975), геохимик, член-корреспондент АН по Отделению химических наук с 30 сентября 1943 г., академик по Отделению геолого-географических наук с 23 октября 1953 г., директор Института геохимии и аналитической химии АН (1947—1975) 851
Виноградов Борис Степанович (1891—1958), зоолог, сотрудник ЗМ АН 468, 752
Виноградов Виктор Владимирович (1894/95—1969), филолог, языковед, литературовед-славист, академик по Отделению литературы и языка с 30 ноября 1946 г. 473
Виноградов Иван Матвеевич (1891—1983), математик, академик по Отделению физико-математических наук с 12 января 1929 г., директор Математического института АН им. В. А. Стеклова с 1932 г.; в 1993 г. РАН учредила премию им. И. М. Виноградова 30, 653, 701, 717, 741, 747, 765, 801, 821, 829, 835
Виноградов Павел Гаврилович (1854—1925), историк, исследователь истории западно-европейского средневековья, член-корреспондент АН по Историко-филологическому отделению с 5 декабря 1892 г., ординарный академик с 18 января 1914 г. 25, 149, 246, 254, 269, 271, 280, 282, 284, 286, 296, 311, 531
Виноградов Юрий Абрамович, историк науки, сотрудник Санкт-Петербургского филиала Архива РАН 13, 17
Виноградский Сергей Николаевич (1856—1953), микробиолог, член-корреспондент АН по Физико-математическому отделению с 3 декабря 1894 г., почетный член АН с 7 декабря 1923 г. 605
Винтер Александр Васильевич (1878—1958), специалист в области энергетики, академик по Отделению математических и естественных наук с 29 марта 1932 г., начальник строительства Шатурской ГРЭС, Днепрогэса (1927—1930) 648, 768, 775, 804

Виолле Поль-Мари (Viollet Paul-Marie, 1840—1914), французский историк, иностранный член-корреспондент АН по Историко-филологическому отделению с 1 декабря 1912 г. 219
Виппер Роберт Юрьевич (1859—1954), историк, академик по Отделению истории и философии с 27 сентября с 1943 г. 253
Вислоух Станислав Михайлович (1875—1927?), ботаник, зав. гидробиологической станцией, сотрудник Сапропелевого комитета; арестован в мае 1921 г. по «таганцевскому делу» и приговорен к заключению в лагерях, выслан за границу в 1922 г., умер в эмиграции 409
Виснер Юлиус фон (Wiesner Julius, Ritter von, 1838—1916), австрийский ботаник, иностранный член-корреспондент АН по Физико-математическому отделению с 1 декабря 1912 г. 219
Витте Сергей Юльевич (1849—1915), государственный деятель, министр финансов (1892—1903), председатель Кабинета министров с 1903 г., Совета министров (1905—1906), почетный член АН с 4 декабря 1893 г. 37, 40, 41, 259
Виттенбург Павел Владимирович (1884—1968), геолог, географ, доктор естественных наук Тюбингенского университета, доктор геолого-минералогических наук, сотрудник ГМ АН, Полярной комиссии АН, ученый секретарь Комиссии по изучению Якутии, профессор Ленинградского университета; арестован по «академическому делу» 15 апреля 1930 г., осужден на десять лагерей, освобожден в 1935 г., остался работать в Сибири, вернулся в Ленинград в 1950-х годах, реабилитирован в 1957 г. 193, 202, 213, 225, 227, 245, 274, 298, 311, 384, 396, 463, 482, 486, 495, 505, 507, 513, 527, 554, 562, 587, 610, 690, 705, 729
Вихерт Иоганн Эмиль (Wiechert Johann Emil, 1861—1928), немецкий физик, иностранный член-корреспондент АН по Физико-математическому отделению с 1 декабря 1912 г. 219
Вишневский Борис Николаевич (1891—1965), антрополог, этнограф, историк географии, выпускник Московского университета, преподаватель Костромского и Казанского университетов в 1913—1928 гг., профессор Ленинградского университета с 1929 г., профессор Института народов Севера с 1933 г., зав. отделом МАЭ с января 1933 г. 571, 602, 675, 796
Владимир (948—1015), великий князь киевский (980—1015), святой 51, 73, 118
Владимир Александрович (1847—1909), великий князь, генерал от инфантерии, генерал-адъютант, почетный член АН с 5 декабря 1875 г. 149
Владимиров Александр Александрович (1862—1942), эпизоотолог, профессор, выпускник Дерптского университета, сотрудник с 1891 г., зав. отделом эпизоотологии с 1895 г., директор Института экспериментальной медицины (1918—1927), погиб в блокадном Ленинграде 840
Владимиров Мирон Константинович (1879—1925), советский государственный и партийный деятель, член РСДРП с 1903 г., с 1921 г. — нарком продовольствия, нарком земледелия УССР, с 1923 по 1924 г. — нарком финансов РСФСР и зам. наркома финансов СССР, зам. председателя ВСНХ СССР с 1924 г. 442
Владимирова-Лезедова Мария Евгеньевна, геолог, сотрудница минералогического отделения ГММ АН с 1 февраля 1907 г. 241
Владимирский-Буданов Михаил Флегонтович (1838—1913), историк, главный редактор Киевской временной комиссии для разбора древних актов, председатель исторического общества

Нестора-летописца, член-корреспондент АН по Историко-филологическому отделению с 13 декабря 1903 г. 73, 74

Владимирцов Борис Яковлевич (1884—1931), востоковед-монголовед, член-корреспондент АН по Отделению исторических наук и филологии с 1 декабря 1923 г., академик по Отделению гуманитарных наук с 12 января 1929 г., член Монгольского ученого комитета, сотрудник Азиатского музея, КИПС, приват-доцент с 1915 г. и профессор с 1921 г. Петербургского университета 272, 501, 506, 512, 513, 524, 580, 587, 609, 622, 625, 627, 654, 660, 750, 853

Влчек Ярослав (Vlček Jaroslav, 1860—1930), специалист в области чешской и словацкой литературы, иностранный член-корреспондент по Отделению русского языка и словесности с 6 декабря 1924 г. 498

Воейков Александр Иванович (1842—1916), географ, метеоролог, основоположник климатологии в России, член-корреспондент АН по Физико-математическому отделению с 4 декабря 1910 г., приват-доцент с 1882 г. и профессор с 1885 г. Петербургского университета 92, 162, 181

Вознесенский Аркадий Викторович (1864—1936), географ, климатолог, директор Иркутской магнитно-метеорологической станции 98, 180, 181

Волгин Вячеслав Петрович (1879—1962), историк, академик по Отделению гуманитарных наук с 1 февраля 1930 г., непременный секретарь АН СССР с 3 марта 1930 г. по 20 ноября 1935 г., вице-президент АН СССР с 8 мая 1942 г. по 26 октября 1953 г. 6, 422, 459, 591, 594, 642, 698, 700—704, 708, 715—717, 725, 728, 736, 755, 758, 762, 767, 774, 784, 785, 794, 798, 801, 803, 806, 811, 812, 815, 817, 822, 831, 834—836, 838, 853

Воленко Н. В. (прав. Воленс Нина Васильевна), статистик-экономист, профессор, сотрудница Северной научно-промысловой экспедиции (позже Институт по изучению Севера), сотрудница КЯР, руководитель Экономического отряда Якутской экспедиции АН в 1925—1926 гг.; арестована по «академическому делу» в 1928 г.; вероятно, дочь петербургского педагога-математика Воленса Вильгельма (Василия) Петровича (1836—1903) 640

Волков (Вовк) Федор Кондратьевич (1847—1919), украинский этнограф, антрополог, археолог, профессор Петербургского университета, хранитель Русского музея, лауреат премии им. академика К. М. Бэра (1906) 120

Волков Владимир Акимович, историк науки, кандидат исторических наук, ведущий научный сотрудник ИИЕТ им. С. И. Вавилова РАН, руководитель проблемной группы «Русская профессура XVIII—XX вв.» 308, 339

Волластон (Wollaston) Уильям Хайд (1766—1828), английский ученый, открыл палладий, радий, впервые получил платину в чистом виде 51, 274

Воллосович Константин Адамович (1864—1914), геолог, член Комиссии для снаряжения Русской полярной экспедиции 151

Волынский (Волынской) Николай Павлович (1875—1913), военный историк, лауреат награды им. графа С. С. Уварова (1914) 254

Волынский Сергей Борисович, управляющий делами АН 741

Вольдемар В. А., член особой приемочной комиссии АН; вероятно, Вольдемар Викентий Августович, сотрудник Славянского отделения БАН 384

Вольта Алессандро (1745—1827), итальянский физик и физиолог 579, 601

Вольтер (псевд., настоящее имя и фамилия Мари Франсуа Аруэ (Arouet), 1694—1778), французский писатель, философ, историк 564

Вольтер Эдуард Александрович (Вольтерис Эдуардас, 1856—1941), славист, этнограф, библиограф, книговед, учился в Лейпцигском и Дерптском университетах, защитил магистерскую работу по филологии в 1883 г. в Харьковском университете, приват-доцент Петербургского университета с 1886 г., сотрудник (1887—1918), зав. Славянским отделением с 1899 г. БАН, в 1918 объездил Вильно, Ковны, Свенцяны, Берлин, Лейпциг, Варшаву для приобретения книг по славянской и литовской филологии, в Вильно был назначен советским правительством Литвы директором Национальной библиотеки, позднее стал директором музея в Ковне и профессором Каунасского университета (1920—1933), скончался 14 декабря 1941 г. в Каунасе 172, 207

Вольтерра Вито (Volterra Vito, 1860—1940), итальянский математик и физик, иностранный член-корреспондент АН по Физико-математическому отделению с 13 декабря 1906 г., почетный член АН со 2 января 1926 г. 146, 565

Вольф Макарий Осипович (1825—1883), основатель издательской и книготорговой фирмы 178

Вольф Макс (Wolf Max, 1863—1932), немецкий астрофизик, иностранный член-корреспондент по Отделению физико-математических наук с 6 декабря 1924 г. 498

Вольф фон Брейтенбург, гофмаршал герцога Саксен-Альтенбургского, в 1912 г. обратился в АН с просьбой о содействии немецкой экспедиции под командованием лейтенанта Шредера-Штранца на Таймыр 201

Воробьев Александр Григорьевич, инженер путей сообщения, историк техники, профессор Учебного комбината гражданского воздушного флота, автор работ по воздухоплаванию 562, 582, 594, 781

Воробьев Антип Петрович, зав. планово-экономическим бюро СОПС 718, 735

Воробьев Виктор Иванович (1875—1906), минералог, ученый хранитель ГМ АН с 1900 по 1906 г., брат Воробьева Н. И. 117

Воробьев Николай Иванович, археолог, этнограф, собиратель восточных коллекций и музыкальных инструментов, сотрудник МАЭ, в 1909—1911 гг. — зав. Галереей Петра I, брат Воробьева В. И. 121, 207

Воробьев Павел Иванович (1882—1937), лингвист-востоковед, профессор, выпускник Петербургского университета, директор Русского музея (1926—1930), сотрудник Института востоковедения АН (1931), зав. Государственным историческим музеем (1932—1934), директор МАЭ (1934—1935); арестован 11 августа 1937 г., расстрелян 24 ноября 1937 г., реабилитирован в 1957 г. 678

Воровский Вацлав Вацлавович (1871—1923), государственный деятель, дипломат, литературный критик, большевик, в 1919—1923 гг. — полпред в Италии, убит в Лозанне эмигрантом 423, 639

Воронин Михаил Степанович (1838—1903), ботаник-миколог, фитопатолог, член-корреспондент АН по Физико-математическому отделению с 1 декабря 1884 г., ординарный академик с 10 января 1898 г. 37, 41, 44, 63, 76

Воронов Ефим Павлович, в 1929 г. — зав. Отделом научных учреждений СНК СССР 598, 620, 651, 653, 702

Вороной Георгий Феодосьевич (1868—1908), математик, член-корреспондент АН по Физико-математическо-

му отделению с 1 декабря 1907 г., профессор Варшавского университета 131
Воронцов-Дашков Илларион Иванович (1837—1916), граф, генерал-лейтенант, наместник на Кавказе (1905—1915), в 1914—1915 гг. — главнокомандующий Кавказским фронтом 185
Воронцовы, дворянский род 382
Воскобойников Михаил Михайлович (1873—1942), зоолог, лауреат премии им. М. Н. Ахматова (1915) 269
Воскресенский Григорий Александрович (1849—1918), историк, филолог-славист, писатель, профессор Московской духовной академии, член-корреспондент АН по Отделению русского языка и словесности с 3 декабря 1894 г., лауреат премии им. профессора А. А. Котляревского (1910) 181
Востриков Андрей Иванович (1904—1937), востоковед, тибетолог, индолог, монголовед, ученик академика Ф. И. Щербатского, сотрудник Азиатского музея с 1926 г., Института буддийской культуры АН (1928—1929), старший научный сотрудник Института востоковедения АН с 1930 г.; арестован 8 или 9 апреля 1937 г., расстрелян 26 сентября 1937 г., реабилитирован в 1956 г. 828
Врангель (остров Врангеля), назван в честь Врангеля Фердинанда Петровича (1796/97—1870), барон, русский мореплаватель, адмирал 559
Вревская Софья Борисовна, баронесса, владелица усадьбы Тригорское 228
Вревский Михаил Степанович (1871—1929), физико-химик, член-корреспондент АН по Отделению физико-математических наук с 31 января 1929 г. 661
Вуд Роберт Уильямс (Wood Robert Williams, 1868—1955), американский физик-экспериментатор, почетный член АН с 1 февраля 1930 г. 699
Вудворт Артур Смит (Woodword Arthur Smith, 1864—1944), английский палеонтолог, почетный член АН с 3 января 1925 г. 532
Вукан («Вуканово Евангелие», ?—1208), князь Диоклетий и Далмации, сын великого жупана Стефана Немани 98
Вул Бенцион Моисеевич (1903—1985), физик, аспирант АН в 1930—1932 гг., член-корреспондент АН по Отделению технических наук с 28 января 1939 г., академик по Отделению общей физики и астрономии с 28 ноября 1972 г., труды по физике диэлектриков и полупроводников, квантовой электронике 772
Вульф Юрий (Георгий) Викторович (1863—1925), кристаллограф, кристаллофизик, член-корреспондент АН по Отделению физико-математических наук с 10 декабря 1921 г. 425, 426
Вульфиус Александр Германович (1880—1941), историк культуры и церкви Западной Европы, в 1903—1928 гг. — учитель истории, зав. Петришуле, в 1920-е годы преподаватель Петроградского женского пединститута; арестован 19 апреля 1930 г. по «академическому делу» и в связи с разгромом немецких общественных организаций, выслан в Омск на три года, в 1937 г. вновь арестован, скончался в колымском лагере 750
Вундт Вильгельм Макс (Wundt Wilhelm Max, 1832—1920), немецкий философ-идеалист, психолог, физиолог, почетный член АН с 7 декабря 1902 г. 59
Вучинич Александр (Vučinich A.), американский социолог 7
Вышеславцев Борис Петрович (1877—1954), философ, профессор юридического факультета Московского университета, выслан из России в сентябре 1922 г., умер в Женеве 25
Вышинский Андрей Януарьевич (1883—1954), юрист, историк, государственный деятель, академик по Отделению общественных наук с 28 января 1939 г. 521, 594, 616

Габаев Георгий Соломонович (1877—1956), историк, специалист в области военной хронологии и генеалогии, бывший полковник гвардии саперного полка, окончил Киевский кадетский корпус в 1895 г., Николаевское инженерное училище в 1898 г. и Археологический институт в Петербурге в 1902 г., в 1918 г. привлечен к работе по организации военной секции государственного архивного фонда Петрограда; в 1926 г. был арестован по делу оккультного кружка Г. О. Мебеса и М. А. Нестеровой, был сослан в Сыктывкар на три года, 6 марта 1930 г. арестован по «академическому делу», осужден на десять лет лагерей, в 1937 г. освободился из Дмитлага 741
Габер (Хабер) Фриц (Haber Fritz, 1868—1934), немецкий химик, профессор в Карлсруэ с 1898 г., с 1912 г. — директор физико-химического института в Далеме близ Берлина, иностранный член-корреспондент АН по Отделению физико-математических наук с 6 декабря 1924 г., почетный член АН с 29 марта 1932 г. 498, 768, 819
Габерландт Готлиб Иоганн Фридрих (Haberland Gottlieb Johann Friedrich, 1854—1945), немецкий ботаник, иностранный член-корреспондент АН по Отделению физико-математических наук с 6 декабря 1924 г. 499
Галеви Жозеф (Halevy Joseph, 1827—1917), французский востоковед-семитолог, тюрколог, иностранный член-корреспондент АН по Историко-филологическому отделению с 1 декабря 1907 г. 131
Галеркин Борис Григорьевич (1871—1945), специалист в области строительной механики и теории упругости, член-корреспондент АН по Отделению физико-математических наук с 14 января 1928 г., академик по Отделению математических и естественных наук с 1 июня 1935 г. 342, 363, 618, 815
Галлей Эдмунд (Halley Edmund, 1656—1742), английский астроном, геофизик 318
Галлер Альбен (Haller Albin, 1849—1925), французский химик, иностранный член-корреспондент АН по Физико-математическому отделению с 1 декабря 1912 г. 219, 508
Гальковский Николай Михайлович (1868—1933), писатель, поэт, переводчик, лауреат премии А. С. Пушкина (1901) 46
Гамалея Николай Федорович (1859—1949), микробиолог, эпидемиолог, член-корреспондент по Отделению математических и естественных наук с 29 января 1939 г., почетный член АН с 29 мая 1940 г. 605
Гамов Георгий Антонович (1904—1968), физик, работы по квантовой механике, атомной и ядерной физике, астрофизике, космологии, биологии, член-корреспондент АН по Отделению математических и естественных наук с 29 марта 1932 г., в начале 1930-х годов — старший физик Физико-математического института, старший радиолог Государственного радиевого института, старший научный сотрудник НИИ физики ЛГУ, научный консультант Ленинградского и Харьковского физико-технических институтов; с 1934 г. проживал в США, исключен из состава АН СССР в 1938 г., восстановлен в 1990 г. 657, 753, 754, 768, 786, 805, 810, 812, 815
Ган Владимир Юльевич (1876—1939), специалист в области сельскохозяйственного машиностроения, технологии металла и дерева, член-корреспондент АН по Отделению математических и естественных наук с 29 марта 1932 г.; в 1932 г. выехал за границу и остался там, позже вернулся, арестован в 1937 г., исключен из состава

АН СССР 29 апреля 1938 г., восстановлен 11 августа 1967 г. 419, 768
Гансен (Ганзен) Анна Васильевна (1869—1942), переводчица, лауреат премии А. С. Пушкина (1907) 130
Гансен (Ганзен) Петр Готфридович (1846—1930), переводчик, сотрудник БАН с 1 сентября 1912 г., лауреат премии А. С. Пушкина (1907) 130
Ганский Алексей Павлович (1870—1908), астроном, геодезист и гравиметрист, инициатор создания Симеизского отделения Пулковской обсерватории (1908) 105
Гарвей (Harvey) Вильям (1578—1657), английский врач, основатель современной физиологии и эмбриологии 632
Гарин Николай Павлович (1861—после 1917), государственный деятель, сенатор с 1905 г., директор Департамента полиции МВД (1905), член Государственного совета с 1915 г., помощник военного министра (1916—1917) 279
Гаусс Карл Фридрих (Gauss Karl Friedrich, 1777—1855), немецкий математик, астроном, геодезист, член-корреспондент АН с 31 января 1802 г., почетный член АН с 24 марта 1824 г. 378, 789
Гвиди Игнацио (Guidi Ignazio, 1844—1935), итальянский востоковед-семитолог, иностранный член-корреспондент АН по Историко-филологическому отделению с 5 декабря 1909 г. 164
Гебель Карл Иммануэль Эбергардт фон (Goebel Karl Immanuel Eberhard von, 1855—1932), немецкий ботаник, иностранный член-корреспондент АН по Отделению физико-математических наук с 6 декабря 1924 г. 499
Гегель (Hegel) Георг Вильгельм Фридрих (1770—1831), немецкий философ 753
Гедройц Константин Каэтанович (1872—1932), почвовед, агрохимик, член-корреспондент АН по Отделению физико-математических наук с 15 января 1927 г., академик с 12 января 1929 г. 326, 594, 614, 620, 628, 653, 667, 782, 853
Геер Герхард Якоб де (Geer Gerhard Jakob de, 1858—1943), шведский географ, геолог, президент Королевской Шведской АН, почетный член АН с 3 января 1925 г. 532
Гей Георг Андреас (1712—1751), ученый-педагог, в 1736—1743 гг. преподавал математику и языки в Сухопутном шляхетском корпусе 677
Гейзенберг Август (Heisenberg August, 1869—1930), немецкий филолог-классик, иностранный член-корреспондент АН по Отделению исторических наук и филологии с 15 января 1927 г. 614
Гейм (Хейм) Альберт (Heim Albert, 1849—1937), швейцарский геолог, профессор Цюрихского университета, президент Швейцарского геологического общества и Швейцарского геологического комитета, почетный член АН с 3 января 1925 г. 532
Гейман Сергей Вениаминович (1887—?), экономист, участник экспедиции в Южную Америку в 1914—1915 гг., с 1916 г. жил в США 244
Гейне (Heine) Генрих (1797—1856), немецкий поэт и публицист 739
Гейнц Евгений Альфредович (1866—1918), метеоролог, ученый секретарь Николаевской Главной физической обсерватории, в течение 17 лет — секретарь Бюро международной библиографии АН 92, 122, 128, 171, 175, 212
Гейровский Ярослав (Heyrovsky Jaroslav, 1890—1967), чешский химик, иностранный член АН по Отделению общей и технической химии с 8 февраля 1966 г., основоположник полярографии, конструктор первого полярографа (в 1925 г. совместно с японским ученым М. Шикатой) 683
Гейсман (Гейсманс с 1916) Платон Александрович (1853—1919), военный историк, генерал от инфантерии (1913), профессор военной истории в Академии Генштаба, главный начальник Казанского военного округа с 1915 г., с 1918 г. работал в Петроградском университете и Едином государственном архивном фонде, лауреат премии им. М. Н. Ахматова (1909) 163
Геккер (дев. Абакумова) Екатерина Львовна, научный сотрудник ГМ АН, младший ассистент кафедры зоогеографии географического факультета ЛГУ (1926) 552
Геккер Август Оскар Эрнст (Hecker August Oskar Ernst, 1864—1938), немецкий геофизик, сейсмолог, иностранный член-корреспондент АН по Отделению физико-математических наук с 1 декабря 1923 г. 473
Гелин Эдуард Юкумович, физик, выпускник Петербургского университета, участник магнитной съемки 1914 г. в Бессарабии и в 1918 г. в Подольской губернии 245
Геллер Михаил Яковлевич (1922—1997), историк, философ, с 1969 г. жил в Париже, профессор Сорбонны 448
Гельмгольц Герман Людвиг Фердинанд (Helmholtz Hermann Ludwig Ferdinand, 1821—1894), немецкий ученый, физик, математик, физиолог, психолог, иностранный член-корреспондент АН по Физико-математическому отделению с 13 декабря 1868 г. 408, 410
Гельмерсен Василий Васильевич (1873—?), библиотекарь, переводчик, график, иллюстратор книг; до революции — сотрудник личной библиотеки императора Николая II, в начале 1920-х годов заведовал библиотекой Главархива, в Академии наук с 1925 г.; перед арестом — секретарь управляющего делами АН, арестован 13 января 1930 г. по «академическому делу», осужден на десять лет лагерей 679, 741
Гельмерсен Грегор фон, Григорий Петрович (Helmersen Gregor, 1803—1885), геолог, горный инженер, адъюнкт АН с 3 февраля 1844 г., ординарный академик по Физико-математическому отделению со 2 марта 1850 г. 12, 145, 234
Гельмерт Фридрих Роберт (Helmert Friedrich Robert, 1843—1917), немецкий математик, геодезист, иностранный член-корреспондент АН по Физико-математическому отделению с 1 декабря 1907 г. 131
Гельфер Александр Августович (1873—после 1938), инженер путей сообщения, старший инспектор Управления внутренних водных путей и шоссейных дорог (1917), лауреат премии им. М. Н. Ахматова (1917) 311
Геммерлинг Владимир Васильевич (1880—1954), почвовед, профессор, зав. кафедрой почвоведения (1922—1953), декан (1936—1938) почвенно-географического факультета МГУ, директор Почвенного комитета НКЗ РСФСР и НИИ почвоведения (1922—1949), в 1938—1939 и 1941—1943 гг. работал в Ашхабаде, затем в Свердловске 326, 592
Генко Анатолий Нестерович (1896—1941), языковед, специалист по кавказским языкам, этнограф и историк Кавказа, выпускник Петрогорадского университета (1920), с 1923 г. и до своей смерти — сотрудник Азиатского музея (Институт востоковедения) АН, совмещал с работой в МАЭ; дважды, в апреле 1938 г. и октябре 1941 г., арестовывался, умер 25 декабря 1941 г. во внутренней тюрьме УНКВД в Ленинграде 452
Георгиевский А. Г. (прав. Георгиевский Василий Тимофеевич) (1861—1923), историк, архивист, педагог, член учеб-

ного и училищного совета при Священном Синоде, зав. древлехранилищем во Владимире, учитель истории и географии Владимирского женского епархиального училища, участник организации иконописных школ в с. Мстере, Палехе, Холуе Владимирской губернии, автор работы «Фрески Ферапонтова монастыря» (1911), лауреат награды им. графа С. С. Уварова (1913) 234

Георгий Амартол (Георгий Мних, Монах), византийский хронист IX в. 427, 453

Георгий Михайлович (1863—1919), великий князь, нумизмат, коллекционер, почетный член АН с 5 декабря 1898 г.; расстрелян 11, 25, 62, 65, 353

Георгий Мних, см. Георгий Амартол

Герасимов Александр Павлович (1869—1944), специалист в области геологии, стратиграфии, тектоники, петрографии, старший геолог и ученый секретарь Центрального научно-исследовательского геологоразведочного института Союзгеоразведки, профессор ЛГУ, ученый секретарь Российского минералогического общества, председатель отдела географии РГО, член ученого совета Сейсмологического института АН, консультант Центральной геологической библиотеки, действительный член Ленинградского общества естествоиспытателей 378, 409

Герасимов Иннокентий Петрович (1905—1985), географ, почвовед, член-корреспондент АН по Отделению геолого-географических наук с 4 декабря 1946 г., академик с 23 октября 1953 г. 558

Герасимов Михаил Михайлович (1907—1970), антрополог, археолог, скульптор, известен своими работами в области восстановления лица человека по черепу 776

Герасимович Борис Петрович (1889—1937), астроном, основные работы связаны с проблемами нестационарности звезд, их внутреннего строения и эволюции, звездной статистики, физики межзвездной среды и планетарных туманностей, в 1933—1937 гг. — директор Пулковской обсерватории 279, 696

Гербек Оттон Осипович, владелец словолитни в Москве, в 1910 г. оборудование словолитни было куплено старообрядцами для типографии Рогожского кладбища 61

Геринг Карл Эвальд Константин (Hering Karl Ewald Konstantin, 1834—1918), немецкий физиолог, иностранный член-корреспондент АН по Физико-математическому отделению с 3 декабря 1905 г. 105

Геркен Сергей Сергеевич, агроном, ученик Д. Н. Пряшникова, в 1929 г. избран деканом сельскохозяйственного факультета Нижегородского университета; арестован в ноябре 1930 г., осужден на пять лет лагерей, срок отбывал в Акмолинском районе (Казахстан), в 1931 г. в его защиту выступил академик Д. Н. Прянишников 756

Геркенс (Гергенс) И. А., в 1929 г. — зав. переплетной мастерской БАН, пострадал от политических репрессий в 1920-х годах 679

Геркулес, герой римской мифологии 369

Гернет Михаил Николаевич (1874—1953), юрист, приват-доцент Московского университета (1902—1911), профессор Петербургского психоневрологического института с 1911 г., профессор МГУ, лауреат премии им. М. Н. Ахматова (1916), заслуженный деятель науки РСФСР (1928), доктор юридических наук (1936) 289, 290

Геров Найден Добрович (псевд. Н. Мушек) (1823—1900), болгарский филолог, общественный и политический деятель, поэт, вице-консул России в Пловдиве (1857—1877), лауреат премии им. профессора А. А. Котляревского (1910) — вручена наследникам 181

Гертвиг Рихард Вильгельм Карл Теодор (Hertwig Richard Wilhelm Karl Teodor, 1850—1937), немецкий цитолог, эмбриолог, иностранный член-корреспондент АН по Физико-математическому отделению с 3 декабря 1905 г. 105

Герц Альфред-Отто Федорович (1852—1905), зоолог, энтомолог, лепидоптеролог, этнограф и путешественник, хранитель лепидоптерологической коллекции с 1900 г. ЗМ АН, действительный член Российского энтомологического общества 73

Герц (Hertz) Генрих Рудольф (1857—1894), немецкий физик, экспериментально доказал существование электро-магнитных волн, открыл внешний фотоэффект (1887) 851

Гершензон Михаил Осипович (Мейлих Иосифович) (1889—1925), историк литературы и общественной мысли, философ, лауреат премии им. М. Н. Ахматова (1909) 16, 163

Герье Владимир Иванович (1837—1919), историк, член-корреспондент АН по Историко-филологическому отделению с 7 декабря 1902 г.; профессор Московского университета (1868—1904), организатор Высших женских курсов в Москве (1872), лауреат премии им. М. Н. Ахматова (1910) 59, 181

Гессен Борис Михайлович (1883—1938), философ, специалист по философским проблемам физики, член-корреспондент АН по Отделению общественных наук с 1 февраля 1933 г.; арестован в 1936 г., погиб, исключен из членов АН СССР 29 апреля 1938 г., восстановлен 5 марта 1957 г. 613, 740, 793, 794

Гессен Иосиф Владимирович (1866—1943), политический деятель, лауреат премии им. М. Н. Ахматова (1917) 311

Гете (Goethe) Иоганн Вольфганг (1749—1832), немецкий писатель, основоположник немецкой литературы нового времени, мыслитель, естествоиспытатель 763, 768

Гизетти Александр Алексеевич (1888—1938?), литератор и общественный деятель, в 1920-е годы — сотрудник БАН; в 1933 г. арестован по «делу В. И. Иванова-Разумника», вероятно, погиб в ссылке, реабилитирован в 1989 г. 576

Гийом Шарль-Эдуард (Guillaume Charles-Eduard, 1861—1938), швейцарский физик, иностранный член-корреспондент АН по Отделению физико-математических наук с 6 декабря 1924 г. 499

Гики (Гейки) Арчибальд сэр (Geikie Archibald sir, 1835—1924), шотландский геолог, почетный член АН с 13 декабря 1908 г. 146, 496

Гиллер фон Гертрингеи Фридрих Вильгельм (Hiller von Gaertringen Friedrich Wilhelm, 1864—1947), немецкий археолог, иностранный член-корреспондент АН по Отделению общественных наук с 31 января 1931 г. 727

Гильберт (Хильберт) Давид (Hilbert David, 1862—1943), немецкий математик, работы по теории форм, теории чисел, интегральным уравнениям, основаниям геометрии, теории относительности и кинетической теории газов, иностранный член-корреспондент АН по Отделению физико-математических наук с 2 декабря 1922 г., почетный член АН с 12 февраля 1934 г., профессор в Кенигсберге и Геттингене 451, 453, 821

Гильдебранд-Гильденбрандсон Гуго (Hildebrand-Hildebrandson Hugo, 1838—1925), шведский метеоролог, в 1878—1906 гг. — директор обсерватории и профессор в Упсале, в 1899—1907 гг. — секретарь международного метеорологического комитета, иностранный член-корреспондент АН

по Физико-математическому отделению с 1 декабря 1907 г. 131
Гильзен Карл Карлович (1864—1918), этнограф, естествоиспытатель, чиновник особых поручений при Олонецком губернаторе в Петрозаводске с 1885 г., сотрудник (1892—1903 и с 1911), зав. южно-американским отделом МАЭ 315, 321
Гиляров Алексей Никитич (К. Орловский) (1856—1938), психолог и писатель, сын Н. П. Гилярова-Платонова, выпускник, приват-доцент (до 1887) Московского университета, профессор университета св. Владимира, академик АН УССР с 1922 г., лауреат премии А. С. Пушкина (1903) 74
Гиндин (Гинзбург) Яков Исаакович (1891—1937), советский партийный и государственный деятель, работал в Комиссии советского контроля СНК СССР, руководитель группы внутренней торговли г. Москвы; репрессирован, в 1956 г. реабилитирован 422
Гинзбург Илья Исаакович (1882—1965), геохимик, минералог, сотрудник КЕПС 282, 287
Гинцбург Гораций Осипович (1833—1909), глава петербургского отделения банкирского дома Гинцбургов, один из учредителей Археологического института и Института экспериментальной медицины в Петербурге, даритель коллекции из Эквадора, собранной его братом Д. О. Гинцбургом 117
Гинцбург Давид (Соломон-Давид) Осипович, владелец коллекции быта из Эквадора, брат Г. О. Гинцбурга 117
Гинцбург Илья Яковлевич (1859—1939), скульптор, академик скульптуры (1911), в 1922—1929 гг. — внештатный сотрудник Пушкинского Дома 733
Гирке Отто Юлиус фон (Gierke Otto Julius von, 1841—1921), немецкий юрист, иностранный член-корреспондент АН по Историко-филологическому отделению с 1 декабря 1912 г. 219, 420
Гирс Михаил Михайлович (1877—1932), востоковед, иранист, с 1926 г. — ученый секретарь Азиатского музея АН; арестован 14 апреля 1930 г. по «академическому делу», осужден на пять лет лагерей, умер в Карелии 741
Гирт (Хирт) Фридрих (Hirth Friedrich, 1845—1927), немецкий востоковед-семитолог, иностранный член-корреспондент АН по Историко-филологическому отделению с 5 декабря 1898 г. 165, 570
Гиссинг (Хиссинк) Д. (Hissink D. J., 1874—1956), голландский почвовед, профессор, секретарь Международной ассоциации почвоведов, директор Голландского почвенного института в Гронингене 622
Глазенап Сергей Павлович (1848—1937), астроном, геодезист, член-корреспондент АН по Отделению физико-математических наук с 14 января 1928 г., почетный член АН с 31 января 1929 г. 618, 643, 646, 661, 815, 853
Глазов Владимир Гаврилович (1848—1921), государственный и военный деятель, генерал от инфантерии, министр народного просвещения (1904—1905) 85, 97, 98
Глеб (?—1015), князь Муромский, сын великого князя киевского Владимира, убит, канонизирован 272
Гливенко Иван Иванович (1868—1931), историк литературы, переводчик, в 1921—1923 гг. — зав. Главнаукой 437
Глинка Константин Дмитриевич (1867—1927), почвовед, минералог, член-корреспондент АН по Отделению физико-математических наук с 2 января 1926 г., академик с 2 апреля 1927 г. 326, 352, 535, 541, 565, 568, 570, 583, 586, 587, 592, 607, 613, 619

Глинка Михаил Иванович (1804—1857), русский композитор 519
Глубоковский Николай Никандрович (1863—1937), историк церкви, профессор Петербургской духовной академии, член-корреспондент АН по Отделению русского языка и словесности с 5 декабря 1909 г., лауреат награды им. графа С. С. Уварова (1916); в 1921 г. эмигрировал 164, 288, 290, 337, 380, 402
Глушков Виктор Григорьевич (1883—1937), инженер-гидролог, специалист в области гидротехники и гидродинамики, член-корреспондент АН по Отделению математических и естественных наук с 29 марта 1932 г., на момент ареста — директор Государственного гидрологического института, руководитель работ по водному кадастру СССР; арестован 26 декабря 1936 г. в Кисловодске в санатории, перевезен для следствия в Ленинград, приговорен к расстрелу 22 мая 1937 г., расстрелян 23 мая 1937 г. в Ленинграде; исключен из АН 29 апреля 1938 г., решением Общего собрания АН СССР восстановлен 5 марта 1957 г., реабилитирован 14 марта 1956 г., дата смерти (1939) была сфальсифицирована 326, 334, 378, 479, 589, 610, 651, 758, 768
Гнатюк Владимир Михайлович (1871—1926), фольклорист, этнограф, член-корреспондент АН по Отделению русского языка и словесности с 7 декабря 1902 г., лауреат премии им. профессора А. А. Котляревского (1913), эмигрировал 59, 233, 234, 559
Гнедич Петр Петрович (1855—1923), драматург, переводчик, историк искусства 356
Говард Л. О., см. Хоуард Л. О.
Гоголь Николай Васильевич (1809—1852), писатель 49, 76, 79, 119, 120, 131, 155, 191, 402, 665, 825
Голенищев Владимир Семенович (1856—1947), коллекционер, египтолог, первый хранитель египетской коллекции Эрмитажа; эмигрировал в 1915 г. 134, 139, 177, 611
Голенищев-Кутузов Арсений Аркадьевич (1848—1913), поэт, литератор, государственный деятель, член-корреспондент АН по Отделению русского языка и словесности с 7 декабря 1891 г., почетный академик с 8 января 1900 г. 78
Голенкин Михаил Ильич (1864—1941), ботаник, выпускник (1887), приват-доцент и профессор (1905—1930) Московского университета, одновременно директор (1902—1930) университетского ботанического сада 76, 80
Голиков Юрий Павлович, историк науки, специалист по истории медико-биологических исследований в России, кандидат биологических наук, старший научный сотрудник, зав. музеем Института экспериментальной медицины РАМН 399—401, 543
Голицын Борис Борисович (1862—1916), князь, физик, геофизик, сейсмолог, разработчик геофизических приборов, адъюнкт АН по Физико-математическому отделению с 4 декабря 1893 г., экстраординарный академик с 5 декабря 1898 г., ординарный академик с 5 апреля 1908 г. 40, 49, 60—62, 64, 69, 82, 86—88, 91, 92, 99, 101, 105, 112, 119, 133, 135—137, 139, 141, 142, 146, 148—151, 156, 159, 160—163, 166—168, 171, 173, 175, 176, 178, 179, 183, 187, 188, 190, 192—194, 197, 200, 201, 203, 204, 210, 214, 215, 218—220, 223, 224, 226—232, 236, 238, 243— 246, 248, 250, 252, 255—257, 262, 264—268, 271, 275, 276, 278, 289
Голицын Григорий Сергеевич (1838—1907), генерал от инфантерии, генерал-адъютант, командующий Кавказским военным округом (1897—1904) 36
Голл Ярослав (Gold Jaroslav, 1845—1929), чешский историк, иностран-

ный член-корреспондент АН по Историко-филологическому отделению с 29 ноября 1914 г. 254
Головин Константин Федорович (псевд. Орловский К. Ф.) (1843—1913), писатель, лауреат премии А. С. Пушкина (1903) 74
Головнин Александр Васильевич (1821—1886), государственный деятель, министр народного просвещения (1862—1866), почетный член АН с 29 декабря 1861 г. 471, 472
Голубев А. К., даритель, передал в АН книги и автографы 457
Голубев Владимир Васильевич (1884—1954), математик и механик, член-корреспондент АН по Отделению математических и естественных наук с 12 февраля 1934 г. 821
Голубев Степан (Стефан) Тимофеевич (1849—1920), писатель, историк, член-корреспондент АН по Отделению русского языка и словесности с 13 декабря 1908 г., профессор университета св. Владимира 146
Голубинский Евгений Евгеньевич (1834—1912), историк церкви, профессор, помощник ректора Московской духовной академии, ординарный академик по Отделению русского языка и словесности с 19 апреля 1903 г. 64, 67, 69, 74, 89, 101, 107, 199
Гольджи Камилло (Golgi Cfmillo, 1844—1926), итальянский медик, гистолог, иностранный член-корреспондент АН по Физико-математическому отделению с 3 декабря 1905 г., профессор в Сиене (1865—1875), Павии (1876) 105, 536
Гольдциер (Goldziher) Игнац (1850—1921), венгерский востоковед-арабист и исламовед, инициатор создания «Энциклопедии ислама», профессор в Будапеште, иностранный член-корреспондент АН по Историко-филологическому отделению с 13 декабря 1897 г. 423
Гольдшмидт Виктор (Goldschmidt Victor, 1853—1933), кристаллограф, иностранный член-корреспондент АН по Физико-математическому отделению с 1 декабря 1912 г. 219
Гольдшмидт Виктор Мориц (Goldschmidt Victor Moritz, 1888—1947), норвежский геохимик и минералог, иностранный член-корреспондент АН по Отделению физико-математических наук с 6 декабря 1924 г. 236, 499
Гольмстен Адольф Христианович (1848—1920), юрист, ректор Петербургского университета (1899—1903), лауреат премии митрополита Макария (1915) 65, 269
Гольштейн Александра Васильевна (1850—1937), литератор, критик, переводчица; с 1876 г. жила за границей, дружила с семьей В. И. Вернадского, умерла в Париже 25
Гончаров Иван Александрович (1812—1891), писатель, член-корреспондент АН по Отделению русского языка и словесности с 2 декабря 1860 г. 207
Гопкинс (Хопкинс) (Hopkins) Фредерик Гоуленд (1861—1947), английский биохимик, президент в 1930—1935 гг. Лондонского королевского общества, почетный член АН с 12 февраля 1934 г. 821
Горбачев Георгий Ефимович (1897—1942), критик, литературовед, в 1925—1926 гг. — редактор журнала «Звезда», хранитель Института русской литературы АН, репрессирован, скончался в лагере (?) 739
Горбов Александр Иванович (1854—1939), химик, сотрудник Петербургского университета (1883—1885), зав. Химической лабораторией АН (1885—1894), председатель Сапропелевого комитета КЕПС, профессор Инженерной академии в Ленинграде (1918—1928), репрессирован 366, 409, 419
Горбунов Григорий Петрович (1894—1942), гидробиолог, сотрудник Северной научно-промысловой экспедиции (с 1925 г. — Институт по изучению Севера), в 1934—1940 гг. работал в ЗИН АН, с 1940 г. — в Арктическом НИИ, брат Горбунова Николая Петровича; скончался во время эвакуации из блокадного Ленинграда по дороге в Вологду 562
Горбунов Николай Петрович (1892—1938), советский государственный деятель, организатор науки, академик по Отделению математических и естественных наук с 20 ноября 1935 г., непременный секретарь АН СССР с 20 ноября 1935 г. по 29 июня 1937 г., в 1917—1920 гг. — секретарь СНК РСФСР и личный секретарь В. И. Ленина, в 1920—1923 гг. — управляющий делами СНК РСФСР, в 1923—1929 гг. — управляющий делами СНК СССР и СТО СССР, в 1928—1932 гг. — председатель научной комиссии Комитета по химизации, в 1931—1933 гг. — зам. директора Химического института им. Л. Я. Карпова, в 1931—1934 гг. — член Госплана СССР; арестован, приговорен к расстрелу, исключен из состава АН СССР 29 апреля 1938 г., восстановлен 2 февраля 1955 г., реабилитирован в 1954 г.; дата смерти (30 октября 1944 г.) была сфальсифицирована 23, 321—323, 329, 330, 336, 337, 346, 398, 403, 408, 480, 501, 503, 506, 515, 519, 520, 525, 529, 562, 581, 587, 594, 626, 631, 637, 640, 648, 650—652, 662, 665, 703, 784, 789
Гордлевский Владимир Александрович (1876—1956), востоковед-тюрколог, член-корреспондент АН по Отделению общественных наук с 31 января 1929 г., академик по Отделению литературы и языка с 30 ноября 1946 г. 425, 661
Гордягин Андрей Яковлевич (1865—1932), ботаник, член-корреспондент АН по Отделению физико-математических наук с 31 января 1929 г. 661
Горин (Коляда) Павел Осипович (1900—1960), историк, в 1927—1930 гг. — зам. директора Института истории Комакадемии, в 1931—1936 гг. — президент АН БССР 806, 811
Горин М., автор газетной статьи 589
Горин Юрий Александрович (1907—1987), химик, ученик академика С. В. Лебедева 617
Горини Константино (Gorini Constantino, 1865—1950), итальянский микробиолог, иностранный член-корреспондент АН по Отделению физико-математических наук с 15 января 1927 г. 614
Городков Борис Николаевич (1890—1953), ботаник, сотрудник Ботанического музея, Полярной комиссии, Биологического института АН, профессор ЛГУ, специалист по флоре и ботанической географии России 420, 434, 443, 485, 527, 545, 549
Горохов Федор Александрович (1902—1954), философ, партийный деятель, зав. сектором научно-исследовательских учреждений Культпропа ЦК ВКП(б) 753
Горчаков Александр Константинович (1885—1916), князь, предводитель дворянства Переяславского уезда, руководитель экспедиции 1912 г. в Восточную Африку 206
Горчаков Михаил Иванович (1838—1910), историк, член-корреспондент АН по Историко-филологическому отделению с 7 декабря 1902 г. 59
Горшков Петр Михайлович (1883—после 1951), специалист в области геодезии и гравиметрии, профессор, декан (1949—1951) математико-механического факультета ЛГУ 734, 756
Горький Максим (наст. Пешков Алексей Максимович, 1868—1936), писатель, почетный академик по Отделению русского языка и словесности с 25 февраля 1902 г., выборы были

кассированы царским правительством, вторично избран (восстановлен в звании почетного академика) 20 марта 1917 г. 25, 51—53, 59, 93, 296, 301, 312, 328, 345, 355, 368, 369, 371, 374, 376, 377, 379, 381, 398, 399, 403, 406, 411—414, 446, 476, 503, 518, 543, 706, 739, 781

Горяинов Сергей Михайлович (1849—1918), историк, лауреат награды им. графа С. С. Уварова (1904, 1908) 90, 145

Горячкин Василий Прохорович (1868—1935), основоположник сельскохозяйственной механики, почетный член АН с 29 марта 1932 г. 768

Готье Юрий Владимирович (1873—1943), историк, археолог, библиотекарь Румянцевского музея, приват-доцент Московского университета, член-корреспондент АН по Отделению исторических наук и филологии с 2 декабря 1922 г., академик по Отделению общественных наук с 28 января 1939 г. 30, 130, 451, 713, 750

Гофман Модест Людвигович (1887—1959), поэт, критик, литературовед, научный редактор полного собрания сочинений Е. А. Баратынского (1914—1915), с апреля 1920 г. — ученый хранитель рукописей Пушкинского Дома; в августе 1922 г. командирован АН в Париж для переговоров с А. Ф. Онегиным о судьбе его собрания, в СССР не вернулся, уволен из Пушкинского Дома с 1 июля 1924 г. 228, 415, 436

Граве Дмитрий Александрович (1863—1939), математик, основатель киевской научной алгебраической школы, член-корреспондент АН по Отделению физико-математических наук с 6 декабря 1924 г., почетный член АН с 13 февраля 1929 г. 498, 664

Граве Николай Владимирович (1869—?), научный сотрудник Комиссии по составлению справочника «Научные учреждения и научные работники СССР», до революции — товарищ обер-прокурора, старший архивист Главархива (1923) 680

Грандилевский А. (прав. Грандиевский Аркадий Никандрович), священник Курostровской церкви Дмитрия Солунского, исследователь биографии М. В. Ломоносова 71, 88

Графтио Генрих Осипович (1869—1949), ученый-энергетик и инженер, один из пионеров отечественного гидроэнергостроительства, академик по Отделению математических и естественных наук с 29 марта 1932 г., профессор Петроградского электротехнического университета; арестован 11 марта 1921 г. по «делу Свирьстроя», освобожден по ходатайству Г. М. Кржижановского и В. И. Ленина 768

Гребенщиков Илья Васильевич (1887—1953), химик-технолог, физико-химик, академик по Отделению математических и естественных наук с 29 марта 1932 г., работы по химии силикатов, физико-химическим свойствам прозрачных материалов 768, 773, 782, 798, 824, 828, 829, 832, 835, 836, 848, 850

Гревс Иван Михайлович (1860—1941), историк, специалист по истории Рима и средневековой Европы, педагог, краевед, общественный деятель, один из основателей культурологической школы в русской историографии, основоположник семинарской системы и экскурсионного метода в русском университетском образовании, видный деятель женского образования в России; в 1930 г. находился под арестом 410

Грей Л. Х., участник Первой конференции по физике атомного ядра, проходившей в Ленинграде в 1933 г.; возможно, Грей Луис Гарольд (1905—?), английский физик 807

Грейг Самуил Алексеевич (1827—1887), государственный деятель, генерал-адъютант, сенатор, почетный член АН с 3 декабря 1876 г., учредитель академической премии, присуждавшейся каждые пять лет за сочинения по политической экономии и государственным финансам 145, 234, 349

Греков Борис Дмитриевич (1882—1953), историк, член-корреспондент АН по Отделению общественных наук с 12 февраля 1934 г., академик с 1 июня 1935 г., в 1929 г. выдвигался академиками С. Ф. Платоновым, М. К. Любавским и Д. М. Петрушевским в члены-корреспонденты по разряду исторических наук; арестован в 1930 г. по «академическому делу», под арестом находился несколько месяцев 269, 699, 716, 801, 812, 821, 827, 831, 849

Гренстранд Михаил Михайлович (1892—?), помощник зав. хозяйственным отделом Управления делами АН с апреля 1922 г.; уволен из АН 15 августа 1929 г. в ходе «чистки» аппарата АН; возможно, сын Гренстранда Михаила Петровича, петербургского купца 1-й гильдии, собирателя западноевропейской живописи 679

Грибовский Вячеслав Михайлович (псевд. Гридень) (1867—1931), историк права, доктор государственного права, профессор Новороссийского и Петроградского университетов, профессор Высшей школы Латвии в 1922 г. 74

Грибоедов Александр Сергеевич (1795—1829), русский писатель, дипломат 480, 485, 850

Грибоедов Константин Дмитриевич (1869—1913), военный инженер, лауреат премии им. М. Н. Ахматова (1905, 1909) 92, 163

Грибоедов Сергей Дмитриевич (1871—?), метеоролог, военный инженер, директор метеорологической обсерватории во Владивостоке, сотрудник Главной физической обсерватории 204—206

Григорович Иван Константинович (1853—1930), генерал-адъютант, адмирал, морской министр (1911—1917) 237, 268

Григорьев Александр Дмитриевич (1874—1940), языковед, магистрант русской словесности и языка Московского университета, член Комиссии по составлению диалектологической карты русского языка, профессор Варшавского (Ростовского) университета, лауреат Ломоносовской премии (1913) 50, 68, 233, 234

Григорьев Андрей Александрович (1883—1968), географ, геоморфолог, академик по Отделению математических и естественных наук с 29 января 1939 г., декан Географического института в Ленинграде 325, 378, 506, 671, 800, 821, 841

Григорьев Аполлон Александрович (1822—1864), поэт, литератор 253

Гримальди Альбер-Оноре-Шарль (Альберт I, принц Монако, Grimaldi Albert-Honore-Charles, 1848—1922), океанограф, почетный член АН с 4 декабря 1910 г. 181, 442

Гримм Давид Давидович (1864—1941), правовед, политический деятель; приват-доцент с 1889 г., профессор с 1899 г., декан юридического факультета с 1901 г., ректор (1910—1911) Петербургского университета, профессор Харьковского университета с 1913 г., товарищ министра народного просвещения (апрель—июль 1917); арестован 5 сентября 1919 г., вскоре освобожден, в 1920 г. эмигрировал в Финляндию, декан Русского юридического факультета в Праге (1922—1929), профессор университета в Тарту (1927—1934) 299, 302

Гримм Эрвин Давидович (1870—1939), историк, приват-доцент с 1894 г., профессор с 1903 г., ректор (1911—1918) Петроградского университета; в 1918—1925 гг. жил эмигрантом в Болгарии, вернулся в Россию 240, 253

Гринберг Захарий (Захар, Зохар) Григорьевич (1887—1949), нарком просвещения Союза коммун Северной области (1923), член коллегии Наркомпроса, член ПетроКУБУ, член правления Исторического музея, зам. директора Оружейной палаты, в конце 1940-х годов — старший научный сотрудник Института мировой литературы АН; арестован 28 декабря 1947 г., умер в лагере 359, 431, 450, 455

Гринченко Борис Дмитриевич (1863—1910), украинский писатель, лексикограф, лауреат премии им. Н. И. Костомарова (1905) 104

Гринякин Никита Михайлович, богослов, выпускник Петербургской духовной академии 1896 г., до революции служил в Священном Синоде, в середине 1920-х годов — помощник библиотекаря БАН 679

Гришина Анна Михайловна (1920—2000), член Общества «Мемориал» (Москва), учредительница Польской секции «Мемориала» (1988), изучала биографии репрессированных востоковедов 700

Гродеков Николай Иванович (1843—1913), государственный деятель, востоковед, приамурский генерал-губернатор, член Государственного совета (1902—1913), первый председатель Приамурского отдела РГО (1894—1898), его именем назван музей Хабаровска 35

Гроссе А. В., геолог, в 1928—1930 гг. жил в Ленинграде 222

Грот Константин Яковлевич (1853—1934), филолог-славист, литературовед, архивист, член-корреспондент АН по Отделению русского языка и словесности с 10 декабря 1911 г.; выпускник Петербургского университета (1876), профессор Варшавского университета (1883—1899), с 1905 г. заведовал архивом Министерства двора; сын академика Я. К. Грота 197, 803

Грот Пауль Генрих фон (Groth Paul Heinrich von, 1843—1927), немецкий кристаллограф и минералог, с 1883 г. — профессор в Мюнхене и директор научных коллекций государственного музея Баварии, иностранный член-корреспондент АН по Физико-математическому отделению с 3 декабря 1883 г., почетный член АН с 3 января 1925 г. 532, 610

Грот Яков Карлович (1812—1893), филолог, автор работ по истории шведской и финской литературы, скандинавскому фольклору и исследований по русской литературе, член-корреспондент АН по Отделению русского языка и словесности с 4 декабря 1852 г., адъюнкт с 2 июня 1855 г., ординарный академик с 26 февраля 1858 г., вице-президент АН с 26 сентября 1889 г. по 26 мая 1893 г. 208, 803

Грум-Гржимайло Владимир Ефимович (1864—1928), специалист в области металлургии, член-корреспондент АН по Отделению физико-математических наук с 15 января 1927 г. 613

Грушевский Михаил Сергеевич (1866—1934), историк, украинский политический деятель, академик по Отделению гуманитарных наук с 12 января 1929 г., академик АН УССР с 1923 г.; в 1931 г. находился под арестом в Харькове и Москве по обвинению в контрреволюционной деятельности, освобожден, позже работал в Москве 130, 490, 654, 846

Грушка Аполлон Аполлонович (1869—1929), филолог-классик, член-корреспондент АН по Отделению гуманитарных наук с 14 января 1928 г. 618

Грэхем Лорен (Graham Loren), историк науки, профессор Массачусетского технологического института (США) 7

Грюнберг Карл (Grünberg Karl, 1861—1940), немецкий историк права и экономики, почетный член АН с 1 февраля 1931 г. 728

Грюнведель Альберт (Grünwedel Albert, 1856—1935), немецкий археолог, индолог, иностранный член-корреспондент АН по Историко-филологическому отделению с 13 декабря 1908 г. 49, 52, 146, 222

Губкин Иван Михайлович (1871—1939), геолог, академик по Отделению физико-математических наук с 12 января 1929 г., вице-президент АН с 29 декабря 1936 по 21 апреля 1939 г. 29, 335, 340, 409, 636, 648, 653, 712—714, 717, 718, 732, 734, 736, 742, 746, 747, 749, 753, 761, 770, 772, 780, 785—788, 790, 793, 798, 799, 815, 819, 821, 841, 842, 845, 853

Гудрич Эдвин Стефен (Goodrich Edwin Stephen, 1868—1946), английский зоолог, иностранный член-корреспондент АН по Отделению физико-математических наук с 6 декабря 1924 г. 499

Гуковский Матвей Александрович (1898—1971), историк, ученый секретарь Библиотеки Академии наук с октября 1929 г., ученый секретарь КИЗ с мая 1931 г., ученый секретарь Института истории науки и техники АН 743, 753

Гулевич Владимир Сергеевич (1867—1933), биохимик, член-корреспондент АН по Отделению физико-математических наук с 15 января 1927 г., академик с 12 января 1929 г., профессор 1-го Московского медицинского института и Института народного хозяйства, директор Лаборатории биохимии и физиологии животных АН 614, 653, 787, 794, 806

Гульбин Григорий Григорьевич (1892—1941), востоковед, сотрудник МАЭ; арестован по «академическому делу» 15 апреля 1930 г., осужден на пять лет лагерей 750

Гумбольдт Александр Фридрих Вильгельм Генрих фон (Humboldt Fridrich Wilhelm Heinrich Alexander von, 1769—1859), немецкий естествоиспытатель и путешественник, почетный член АН с 11 февраля 1818 г. 584

Гумилев Николай Степанович (1886—1921), русский поэт и критик, основатель литературного течения акмеизма; в 1921 г. обвинен в причастности к заговору против советской власти, расстрелян 25 августа 1921 г. 414

Гурлянд Илья Яковлевич (1868—после 1921), юрист, писатель, журналист, редактор правительственного издания «Россия» с 1907 г., лауреат награды им. графа С. С. Уварова (1901), член совета министра внутренних дел (1907—1917), эмигрировал во Францию, жил в Париже 46

Густав V (Gustav V, 1858—1950), король Швеции, почетный член АН с 1 декабря 1901 г. 46, 71

Гуткова Нина Николаевна, геолог, сотрудница Минералогического музея АН, участвовала в академических экспедициях в Хибины 504

Гутьяр Николай Михайлович (1866—1930), литературовед, исследователь творчества И. С. Тургенева 103

Гюббенет Адольф Яковлевич фон (1830—1901), государственный деятель, почетный член АН с 2 декабря 1889 г. 36

Гюи Филипп-Огюст (Guye Philippe-Auguste, 1862—1922), швейцарский химик, иностранный член-корреспондент АН по Физико-математическому отделению с 7 декабря 1913 г. 234, 435

Гюнтер Николай Максимович (1871—1941), математик, член-корреспондент АН по Отделению физико-математических наук с 6 декабря 1924 г., профессор Петроградского (Ленинградского) университета и Института инженеров путей сообщения, один

из авторов широко распространенного и многократно переиздававшегося задачника по высшей математике 498, 619

Давыдов Денис Васильевич (1784—1839), поэт, герой Отечественной войны 1812 г. 112

Давыдов Константин Николаевич (1877—1960), зоолог, эмбриолог, морфолог, профессор Пермского университета, Института физической культуры в Петербурге, лауреат премии им. М. Н. Ахматова (1909, 1913, 1915), с 1922 г. жил во Франции 44, 108, 163, 225, 232, 234, 243, 269

Давыдов Михаил Михайлович (1896—?), зоолог, выпускник Московской консерватории (1872), доктор философии Иенского университета (1880), почетный доктор зоологии Юрьевского университета (1902) за работы по эмбриологии и сравнительной анатомии, директор Неаполитанской станции с 1 июля 1914 г. 163, 170

Давыдов Петр Николаевич (1864—1910), предводитель дворянства Хвалынского уезда, внук поэта Дениса Давыдова 112

Дагер (Daguerre) Луи Жак Манде (1787—1851), французский художник и изобретатель, один из создателей фотографии 748

Дайси Альберт Вэнн (Diecy Aldert Venn, 1835—1922), английский юрист, иностранный член-корреспондент АН по Отделению исторических наук и филологии с 3 декабря 1916 г. 290, 436

Дайсон Франк Уотсон (Dyson Frank Watson, 1868—1939), английский астроном, иностранный член-корреспондент АН по Физико-математическому отделению с 28 ноября 1915 г. 269

Данилов Николай Михайлович (1889—?), историк литературы, усыновлен родственниками, фамилия настоящих родителей Хворовы 308

Данте Алигьери (Dante Alighieri, 1265—1321), итальянский поэт 716

Дараната Гунга Ньинобо (1575—1634), лама, тибетский историк, религиозный деятель 222

Дарвин Джордж Говард сэр (Darwin Georg Howard sir, 1845—1912), английский астроном, математик, иностранный член-корреспондент АН по Физико-математическому отделению с 1 декабря 1907 г. 131

Дарвин Франсис (Darwin Francis, 1848—1925), английский ботаник, иностранный член-корреспондент АН по Физико-математическому отделению с 13 декабря 1908 г. 146, 523

Дарвин Чарльз Роберт (Darwin Charles Robert, 1809—1882), английский естествоиспытатель, биолог, основатель эволюционного учения о происхождении животных и растений, иностранный член-корреспондент АН по Физико-математическому отделению с 1 декабря 1867 г. 154, 770

Дарест де ла Шавани Рудольф-Мадлен-Клеофас (Dareste de la Chavanne Rodolphe-Madelein-Cléophas, 1834—1911), французский юрист, иностранный член-корреспондент АН по Историко-филологическому отделению с 2 декабря 1895 г. 121

Дастр Адьберт-Жюль-Франк (Dastre Albert-Jules-Frank, 1844—1917), французский физиолог, иностранный член-корреспондент АН по Физико-математическому отделению с 4 декабря 1904 г. 90

Дашкевич Николай Павлович (1853—1908), историк литературы, член-корреспондент АН по Отделению русского языка и словесности с 7 декабря 1902 г., ординарный академик с 7 апреля 1907 г., профессор университета св. Владимира 59, 123, 126, 130, 133, 192

Дашков Андрей Яковлевич, даритель рисунков в Пушкинский Дом, генерал-майор в отставке (1917), брат П. Я. Дашкова 356

Дашков Дмитрий Яковлевич (1853—1928), генерал-лейтенант, управляющий делами великого князя Михаила Александровича, даритель рисунков в Пушкинский Дом, брат П. Я. Дашкова 356

Дашков Павел Яковлевич (1849—1910), библиограф, коллекционер, собиратель документов и семейных архивов 356

Дашковы (семейный архив Дашковых) 608

Де Гуе Михель Ян (De Goeje Michael Jan, 1836—1909), голландский востоковед-арабист, иностранный член-корреспондент АН по Историко-филологическому отделению с 13 декабря 1886 г. 58

Де Фриз Гуго (De Vries Hugo, 1848—1935), голландский ботаник, генетик, иностранный член-корреспондент АН по Отделению физико-математических наук с 6 декабря 1924 г., почетный член АН с 29 марта 1932 г. 499, 768

Дебай Петер Иозеф Вильгельм (Debye Petrus Josephus Wilhelm, 1884—1966), физик, физико-химик, иностранный член-корреспондент АН по Отделению физико-математических наук с 6 декабря 1924 г. 499

Деборин (Иоффе) Абрам Моисеевич (1881—1963), философ, историк, экономист, академик по Отделению гуманитарных наук с 13 февраля 1929 г., член Президиума Комакадемии, директор Института философии Комакадемии, зам. директора Института Маркса и Энгельса, профессор Института красной профессуры; член бюро КИЗ в 1930—1932 гг., зам. председателя КИЗ с 1931 г., зам. директора ИИНТ АН с 1932 г. 30, 654, 659, 660, 663, 686, 694, 699, 704, 717, 764, 797, 811, 828

Дей Артур Льюис (Day Arthur Lewis, 1875—1968), американский физик, геофизик, иностранный член-корреспондент АН по Отделению математических и естественных наук с 29 марта 1932 г. 769

Делаване (комета Делаване), аргентинский астроном 258

Делаж Мари-Ив (Delage Marie Yves, 1854—1920), французский зоолог, иностранный член-корреспондент АН по Физико-математическому отделению с 1 декабря 1901 г. 46

Деландр Анри-Александр (Deslandres Henri-Alexandre, 1853—1948), французский астроном, физик, иностранный член-корреспондент АН по Физико-математическому отделению с 29 ноября 1914 г. 254

Делоне Борис Николаевич (1830—1980), математик, член-корреспондент АН по Отделению физико-математических наук с 31 января 1929 г. 661

Дельбрюк Бертольд (1842—1922), немецкий языковед, специалист по сравнительному языкознанию индоевропейских языков, представитель немецкого младограмматизма 102

Демидов И. А., препаратор Ботанического музея (1914) 245

Демусяк Георгий Иванович (1874—?), зав. общим отделом Управления делами АН, научный сотрудник Археографической комиссии, Музея революции, в 1920-е годы — помощник ученого секретаря БАН 679

Демьянов Николай Яковлевич (1861—1938), химик-органик, член-корреспондент АН по Отделению физико-математических наук с 6 декабря 1924 г., академик с 12 января 1929 г., профессор Московского института агрохимии и почвоведения 29, 498, 653, 771, 774, 818, 853

Ден (Дэн) Владимир Эдуардович (1867—1933), экономист, в 1928 г. —

декан экономического отделения 1-го Политехнического института, преподаватель Института народного хозяйства, Института инженеров путей сообщения, Географического института 306

Денисов Петр Константинович, аспирант И. П. Павлова, сотрудник Колтушинской биостанции 809

Деперэ Шарль-Жан-Жюльен (Deperet Charles-Jean-Julien, 1854—1929), французский геолог, палеонтолог, иностранный член-корреспондент АН по Отделению физико-математических наук с 15 января 1927 г. 614

Деревицкий Алексей Николаевич (1859—1943), филолог-классик, доцент греческой словесности, член Государственного совета, попечитель Казанского (1905—1911), Киевского (1911—1915) и Оренбургского (1916) учебных округов, профессор Таврического университета, лауреат премии им. А. М. Кожевникова (1908) 145

Державин Гаврила Романович (1743—1816), поэт, сенатор (1793), президент Коммерц-коллегии с 1794 г., министр юстиции (1802—1803) 284, 312, 728, 740, 747, 755, 781, 806

Державин Николай Севастьянович (1877—1953), филолог-славист, литературовед и историк, академик по Отделению общественных наук с 1 февраля 1931 г., директор Института славяноведения АН (1931—1934) 166, 188, 570, 621

Дерюгин Константин Михайлович (1878—1938), зоолог, гидробиолог, профессор Петроградского (Ленинградского) университета с 1919 г., лауреат премии митрополита Макария (1917) 193, 311, 451, 672

Десницкий (псевд. Строев) Василий Алексеевич (1878—1956), литературовед, общественный деятель, с 1919 г. занимался педагогической и научно-исследовательской работой в Ленинградском педагогическом институте им. А. И. Герцена, Пушкинском Доме, ЛГУ 82, 743

Десулави Нума Августович, ботаник, проводил сборы растений и геоботанические исследования в Приамурье (гербарий хранится в Ботаническом институте АН), до революции — преподаватель французского языка Хабаровского кадетского корпуса, в 1924 г. — семеновод лесного питомника 79

Джгушиа Д. А., представитель Грузии на переговорах в 1922 г. по вопросу передачи Грузии рукописей, хранящихся в Академии наук 449

Дженнингс Герберт Спенсер (Jennings Herbert Spenser, 1868—1947), американский биолог-генетик, зоолог, натуралист, иностранный член-корреспондент АН по Отделению физико-математических наук с 6 декабря 1924 г. 499

Джоли Джон (Joly John, 1857—1933), английский геолог и геофизик, почетный член АН с 1 февраля 1930 г., иностранный член-корреспондент АН по Отделению математических и естественных наук с 29 марта 1932 г. 699, 769

Джорбенадзе Серго Манасьевич, грузинский историк 807

Джунковский Владимир Федорович (1865—1938), в 1913—1915 гг. — товарищ министра внутренних дел и командир Отдельного корпуса жандармов; расстрелян в Москве 21 февраля 1938 г. 552

Дзержинский Феликс Эдмундович (1877—1926), государственный и партийный деятель, член РСДРП с 1895 г., председатель ВЧК (1918—1922), председатель ГПУ при НКВД РСФСР (1922—1926), нарком внутренних дел РСФСР (1919—1923), нарком путей сообщения РСФСР (1921—1924), председатель ВСНХ с 1924 г. 369, 413, 439, 442, 462, 553

Диль Шарль-Мишель (Diehl Charles-Michel, 1859—1944), французский византинист, историк искусства и археолог, профессор в Сорбонне с 1907 г., член Парижской Академии надписей и изящной словесности (1910), иностранный член-корреспондент АН по Отделению исторических наук и филологии с 5 декабря 1925 г. 530, 532

Дильс Герман Александр (Diels Hermann Alexander, 1848—1922), немецкий филолог-классик, специалист по античной философии, профессор Берлинского университета, непременный секретарь Прусской АН, иностранный член-корреспондент АН по Историко-филологическому отделению с 7 декабря 1896 г. 441

Димо Николай Александрович (1873—1959), почвовед, академик ВАСХНИЛ (1948), один из создателей Среднеазиатского и Кишиневского университетов, руководитель Среднеазиатского НИИ почвоведения и геоботаники (1920—1931), Института почвоведения Молдавского филиала АН СССР (1957—1959) 326

Динара, грузинская царица (X в.), с ее именем связывается утверждение христианства в западной Грузии 478, 493

Динер Карл (Diener Carl, 1862—1928), австрийский палеонтолог, иностранный член-корреспондент АН по Отделению физико-математических наук с 1 декабря 1923 г. 473

Динник Николай Яковлевич (1847—1917), географ, зоолог, исследователь Кавказа, почетный член Кавказского отделения РГО, лауреат премии им. М. Н. Ахматова (1912) 216, 218

Дирак Поль Адриен Морис (Dirac Paul Adrien Maurice, 1902—1984), английский физик-теоретик, один из основателей квантовой механики, иностранный член-корреспондент АН по Отделению математических и естественных наук с 31 января 1931 г. 696, 727, 807

Дирр (Dirr) Адольф Михайлович (1867—1930), немецкий языковед и этнограф, исследователь кавказских языков, лауреат премии митрополита Макария (1909) 163

Дитрих Г. (Дитрих Г. С.?), сириолог, сотрудник Азиатского музея АН 184

Дмитриевский Алексей Афанасьевич (1856—1929), археолог, член-корреспондент АН по Отделению русского языка и словесности с 13 декабря 1903 г. 25, 74, 446

Дмитриевский Петр Михайлович (1863—?), доктор медицины, делопроизводитель МНП, бывший сверхштатный ординатор при клинике детских болезней Казанского университета 147

Добиаш-Рождественская Ольга Антоновна (1874—1939), историк-медиевист, член-корреспондент АН по Отделению гуманитарных наук с 31 января 1929 г., первая в России женщина — доктор всеобщей истории, находилась под арестом с 2 по 20 сентября 1919 г. 255, 611, 653, 661

Добреско Теодор, изобретатель, прислал в дар АН описание летательного аппарата 33

Добржанский Феодосий Григорьевич (1900—1975), генетик, один из основоположников популяционной генетики, в 1924—1927 гг. — ассистент кафедры генетики и экспериментальной биологии Петроградского (Ленинградского) университета, в 1927 г. стажировался в США, в лаборатории Т. Г. Моргана; в 1930 г. не вернулся в СССР, работал в Калифорнийском технологическом институте в Пасадене (1928—1940), с 1940 г. — профессор Колумбийского университета, в 1972—1975 гг. — профессор Калифорнийского университета в Дэвисе 452, 650, 660, 668, 689

Добровольская Мария Антоновна (1887—?), историк литературы, научный сотрудник комиссии «Наука в России» 441

Добровский (Dobrovský) Иосиф (1753—1829), чешский ученый-просветитель, филолог-арабист и гебраист, один из основателей славяноведения 683

Добрынин Василий Васильевич, физиолог, зав. организационной лабораторией Государственного рефлексологического института по изучению мозга, в 1926 г. — член Общества разработки метода достижения координированного организма 542

Довнар-Запольский Митрофан Викторович (1867—1934), историк, профессор Университета св. Владимира, лауреат премии им. П. Н. Батюшкова (1902, 1906) 59, 120

Догель Александр Станиславович (1852—1922), гистолог, член-корреспондент АН по Физико-математическому отделению с 3 декабря 1894 г., профессор Петербургского университета 112, 428, 451, 600

Догель Валентин Александрович (1882—1955), зоолог, член-корреспондент АН по Отделению математических и естественных наук с 29 января 1939 г., профессор Петербургского университета с 1913 г. 301, 600

Дози Рейнгардт Питер Ан (Dozy Reinhart Pieter Anne, 1820—1883), голландский востоковед-арабист, иностранный член-корреспондент АН по Историко-филологическому отделению с 1 декабря 1878 г. 383

Докучаев Василий Васильевич (1846—1903), естествоиспытатель, почвовед, профессор Петербургского университета с 1883 г., заложил основы генетического почвоведения, создал учение о географических зонах 28, 516, 566, 568, 583, 587

Долинина (Искоз-Долинина) Анна Аркадьевна, литературовед, специалист по арабскому языку и литературе, доктор филологических наук, профессор СПбГУ, ученица И. Ю. Крачковского 426, 444

Долло Луи (Dollo Louis, 1857—1931), бельгийский палеонтолог, иностранный член-корреспондент АН по Отделению физико-математических наук с 14 января 1928 г. 619

Долобко Милий Герасимович (1884—1935), филолог-славист, библиограф, ученик академика А. А. Шахматова, с 1914 г. преподавал в Петербургском университете 235, 255

Донич Николай Николаевич, астроном, камер-юнкер, причисленный к Государственной канцелярии, член международной Комиссии по изучению Солнца 56, 71, 79, 98, 104, 112, 133, 202, 205, 212, 242, 261, 298

Дорн Антон (Dorn Anton, 1840—1989), немецкий зоолог, иностранный член-корреспондент АН по Физико-математическому отделению с 4 декабря 1904 г. 76, 90, 204, 214

Дорогостайский Виталий Чеславович (1879—1938), зоолог, сотрудник Института сравнительной анатомии, участник экспедиции в экваториальную Африку (1910), с 1915 г. работал в экспедиции на Байкале, профессор Омского сельскохозяйственного института (1917), Иркутского университета (1919), член Комиссии по организации Биологической станции на Байкале 276, 398

Дорошенко Владимир Викторович (1879—1963), украинский общественно-политический деятель, библиограф, литературовед; в 1944 г. эмигрировал 255

Достоевский Андрей Андреевич (1863—1933), ученый хранитель, зав. делами Пушкинского Дома, секретарь РГО, редактор «Известий РГО»; арестован по «академическому делу» 14 ноября 1930 г., осужден на пять лет лагерей, освобожден в мае 1931 г. 719

Достоевский Федор Михайлович (1821—1881), русский писатель, член-корреспондент АН по Отделению русского языка и словесности с 2 декабря 1877 г. 421, 422, 426

Драверт Петр Людвигович (1879—1945), минералог, исследователь Сибири, поэт, выпускник Казанского университета (1914), сотрудник с 1918 г., профессор (1920—1930) Омского сельскохозяйственного института, руководитель Омской метеоритной комиссии с 1927 г., член Комитета по метеоритам АН с 1939 г. 224

Драганов Петр Данилович (1858—1928), этнограф, библиограф, славист, выпускник Петербургского университета (1885), помощник библиотекаря в Рукописном отделении Публичной библиотеки (1896—1904), преподаватель различных училищ и гимназий Астрахани, Самарской губернии (1904—1926) 35

Драконт (VII в. до н. э.), древнейший афинский законодатель, около 621 г. до. н. э. составил свод законов 345

Дробов Василий Петрович, ботаник, приватный сотрудник Ботанического музея АН 242

Дрожжин Спиридон Дмитриевич (1848—1930), поэт-крестьянин, лауреат премии им. М. Н. Ахматова (1910), в 1928 г. передал в Пушкинский Дом часть своего архива 181

Дроздовский Василий Викторович (1901—1938), филолог-славист, научный сотрудник Института славяноведения АН; осужден по «делу славистов» на десять лет лагерей, срок отбывал в Сиблаге, в 1936 г. переведен в Норильлаг, где расстрелян 4 марта 1938 г. 807, 825

Дружинин Василий Григорьевич (1859—1937), историк, археолог, палеограф, крупнейший собиратель памятников по истории старообрядчества, член-корреспондент АН по Отделению исторических наук и филологии с 4 декабря 1920 г.; арестован не позднее 1929 г., освобожден в июне 1930 г., повторно арестован по «академическому делу», погиб в ссылке 30, 393, 395, 396, 544, 688, 690, 691, 711

Дружинин Сергей Иванович (1872—1935), специалист в области строительной механики и сопротивления материалов, член-корреспондент АН по Отделению математических и естественных наук с 1 февраля 1933 г. 30, 361, 794

Друкер (Друккер) Александр Васильевич (?—1917), техник, архитектор Академии наук 209

Дубинский Виктор Викторович (1880—1925), геолог, минералог, профессор Варшавского политехнического института, лауреат премии им. М. Н. Ахматова (1916) 72, 193, 288, 290

Дубровин Николай Федорович (1837—1904), военный историк, генерал-лейтенант, член-корреспондент АН по Историко-филологическому отделению с 2 декабря 1877 г., адъюнкт с 7 марта 1887 г., ординарный академик с 4 декабря 1899 г., непременный секретарь АН с 4 сентября 1893 г. по 12 июня 1904 г. 6, 40, 44—46, 49, 50, 58, 59, 66—68, 74, 84, 85, 103

Дубровский Сергей Митрофанович (1900—1970), историк-марксист, труды по истории аграрных отношений и крестьянских движений конца XIX— начала XX вв. 642

Дувийе Жозеф-Анри-Фердинанд (Douvillé Joseph-Henri-Ferdinand, 1846—1937), французский палеонтолог, горный инженер, почетный член АН с 31 января 1929 г. 661

Дудин Самуил Мартынович (1863—1929), художник-этнограф, зав. отделом технической фотографии МАЭ 132

Думанский Антон Владимирович (1880—1967), физикохимик, член-корреспондент АН по Отделению матема-

тических и естественных наук с 1 февраля 1933 г., академик АН УССР с 1945 г. 794

Дунаевский Владимир Аронович (1919—1998), историк, историограф, доктор исторических наук, профессор Московского государственного педагогического института 769, 784

Дурново Надежда Петровна (1886—?), секретарь-машинистка БАН, дочь бывшего министра внутренних дел П. Н. Дурново; осуждена на пять лет лагерей 679

Дурново Николай Николаевич (1876—1937), филолог-славист, историк русского и южнославянского языка и литературы, член-корреспондент АН с 6 декабря 1924 г., академик АН БССР в 1928—1930 гг.; в 1918—1920 гг. — профессор университетов в Москве, Саратове, Минске, в 1924—1927 гг. — профессор университета в Брно, в 1928 г. переехал в Минск и работал в АН БССР; в 1930 г. исключен из состава АН БССР, с 1930 г. проживал в Москве; арестован по «делу славистов» 28 декабря 1933 г., осужден на десять лет, срок отбывал в Соловецких лагерях, повторно осужден 9 октября 1937 г., расстрелян 27 октября 1937 г., реабилитирован в 1964 г., исключен из состава АН СССР 29 апреля 1938 г., восстановлен в 1990 г. 104, 498, 815, 825

Дыбовский Венедикт (Бенедикт) Иванович (Dybowski Benedykt, 1833—1930), польский зоолог, член-корреспондент АН по Отделению физико-математических наук с 14 января 1928 г. 619

Дьяконов Александр Михайлович (1886—1956), зоолог, специалист по иглокожим, старший зоолог ЗИН АН 330, 478, 527

Дьяконов Михаил Александрович (1855—1919), историк, адъюнкт АН по Историко-филологическому отделению с 3 сентября 1905 г., экстраординарный академик с 10 января 1909 г., ординарный академик с 1 июля 1912 г. 25, 99, 100, 103—105, 108, 117, 127, 132, 144, 145, 147, 151, 197, 209, 211, 213, 218—220, 229, 230, 238, 239, 253, 259, 277, 280, 286, 294, 298, 308, 327, 334, 355, 358, 367, 478, 527

Дэли (Дейли) Реджинальд Олдуорт (Daly Reginald Aldworth, 1871—1957), американский геолог и петрограф, профессор Массачусетского института в Бостоне, затем Гарвардского университета, член-корреспондент АН по Отделению физико-математических наук с 31 января 1929 г. 662

Дюбуа де Монпере (Dubois de Monpere), гравер первой половины XIX в. 61

Дюканж Шарль (Du Cange, Charles, 1610—1688), французский историк, издавал труды византийских историков, автор «Истории Византии» (1680) 457, 461, 467, 596

Дюпарк Луи-Клод (Duparc Louis-Claude, 1866—1932), швейцарский минералог и петрограф, иностранный член-корреспондент по Физико-математическому отделению с 1 декабря 1912 г. 219, 222

Дягилев Сергей Павлович (1872—1929), театральный и художественный деятель, лауреат награды им. графа С. С. Уварова (1904) 90

Евдокимов Е. Г., начальник секретно-оперативного управления ОГПУ 514

Евсеев Иван Евсеевич (1868—1921), филолог-славист, специалист по текстологии славянской и греческой Библии, выпускник (1909), профессор (1909—1918) Петербургской духовной академии, член-корреспондент АН по Отделению русского языка и словесности с 29 ноября 1914 г. 130, 227, 254, 413

Егерман Рихард Освальдович, астроном, учитель физики Московского Петропавловского лютеранского училища, лауреат премии им. Анны Бредихиной (1906, 1908) 72, 120, 145

Егоров Дмитрий Николаевич (1878—1931), историк, историк культуры, библиотековед, член-корреспондент АН по Отделению гуманитарных наук с 14 января 1928 г., лауреат премии им. профессора А. А. Котляревского (1916), профессор Московского университета (до 1925), зам. директора Государственной библиотеки им. В. И. Ленина; арестован 9 августа 1930 г. по «академическому делу», 8 августа 1931 г. приговорен к пяти годам ссылки, сослан в Ташкент, где и скончался, восстановлен в звании члена-корреспондента АН в 1968 г. 30, 288, 290, 618, 638, 713, 750, 757

Егоров Дмитрий Федорович (1869—1931), математик, член-корреспондент АН по Отделению физико-математических наук с 6 декабря 1924 г., почетный член АН с 13 февраля 1929 г.; арестован в 1930 г. как «член религиозной секты», вскоре освобожден и умер в больнице Казани 30, 498, 664

Егоров Иван Васильевич (1887—1971), историк литературы, правительственный комиссар Отдела высших учебных заведений Наркомпроса РСФСР (1917—1918), профессор Латвийского университета (1948—1951) 309

Егоршин Василий Петрович (1898—?), философ, работы по философии естествознания, доктор философских наук, профессор, выпускник (1926), преподаватель МГУ (до 1937), в 1937—1959 гг. преподавал в различных вузах столицы, потом до пенсии работал директором (ректором) Новочеркасского политехнического института 613

Едемский Михаил Борисович (1870—1933), минералог, географ, сотрудник ГМ АН 301, 527, 548

Екатерина II (1729—1796), российская императрица (1762—1796) 35, 45, 47, 131, 318

Елена Павловна (Фредерика Шарлотта Мария, 1806—1873), великая княгиня, супруга великого князя Михаила Павловича 304

Елизавета Маврикиевна (Элизабет фон Саксен-Альтенбургская, 1865—1927), принцесса, герцогиня, супруга президента АН Константина Константиновича 206, 251, 270, 337

Елисеев Сергей Григорьевич (1889—1975), востоковед-японист, потомок предпринимателей Елисеевых; находился под арестом в 1919 г., эмигрировал в сентябре 1920 г. в Финляндию, затем во Францию и США 298

Елпатьевский Владимир Сергеевич (1877—1937), зоолог, приват-доцент Таврического университета, лауреат премии академика Ф. Ф. Брандта (1911) 195, 197

Енукидзе Авель Сафронович (1877—1937), советский государственный и партийный деятель, с 1918 г. — секретарь Президиума ВЦИК, в 1922—1935 гг. — секретарь Президиума ЦИК СССР, в 1925—1929 гг. возглавлял Комиссию по содействию ученым при СНК СССР; расстрелян, реабилитирован 519, 544, 581, 647, 650, 652, 685

Епанчин Николай Алексеевич (1857—1941), военный историк, лауреат награды им. графа С. С. Уварова (1908) 145

Епифаний (ум. в 1208), каталикос Восточной Грузии (1207—1208) 178

Еремина Елизавета Владимировна, геолог, сотрудница КЕПС 287

Ермаков Василий Петрович (1845—1922), математик, член-корреспондент АН по Физико-математическому отделению с 1 декабря 1884 г. 434

Ермилов Николай Евграфович (1858—не ранее 1931), историк фотографии 748
Ермолов Алексей Сергеевич (1847—1917), министр земледелия и государственных имуществ (1893—1905), почетный член АН с 4 декабря 1899 г. 36, 83, 291
Ерштедт Виктор Карлович (1854—1902), филолог-классик, адъюнкт АН по Историко-филологическому отделению с 1 мая 1893 г., ординарный академик с 5 декабря 1893 г. 54, 58, 127
Ерштедт Петр Викторович (1890—1966), филолог, лингвист, специалист в области греческого, коптского и хеттского языков, член-корреспондент АН по Отделению литературы и языка с 4 декабря 1946 г. 353
Есаков Владимир Дмитриевич, доктор исторических наук, ведущий научный сотрудник Центра отечественной культуры Института российской истории РАН 7, 662, 665, 684, 834, 846

Жаков Каллистрат Фалалеевич (1866—1926), коми писатель, фольклорист, литературовед, философ 93
Жансен Пьер-Жюль-Сезар (Janssen Pierre-Jules-Cesar, 1824—1907), французский физик, астроном, иностранный член-корреспондент АН по Физико-математическому отделению с 4 декабря 1904 г. 90
Жданов Иван Николаевич (1846—1901), историк русской литературы, фольклорист, член-корреспондент АН по Отделению русского языка и словесности с 4 декабря 1893 г., ординарный академик с 4 декабря 1899 г. 38
Жебелёв Сергей Александрович (1867—1941), историк-эллинист, археолог, филолог-классик, член-корреспондент АН по Историко-филологическому отделению с 29 ноября 1914 г., академик по Отделению исторических наук и филологии с 7 мая 1927 г.; приват-доцент с 1899 г., профессор (1904—1927), декан историко-филологического факультета (1918—1919) Петербургского (Ленинградского) университета, с 1927 г. — сотрудник ГАИМК; умер от голода в блокадном Ленинграде в декабре 1941 г. 127, 240, 253, 254, 382, 457, 462, 496, 498, 544, 587, 613, 618, 647, 651—653
Жемчужников Алексей Михайлович (1821—1908), поэт, почетный академик по Отделению русского языка и словесности с 8 января 1900 г. 136
Жемчужный Сергей Федорович (1873—1923), горный инженер, химик-неорганик, старший химик Химической лаборатории АН, сотрудник Института физической химии, секретарь КЕПС 105, 262, 264, 267, 342
Жиар Альфред-Матье (Giard Alfred Mathien, 1846—1908), французский зоолог, иностранный член-корреспондент АН по Физико-математическому отделению с 1 декабря 1901 г. 46
Жижиленко Александр Александрович (1873—?), юрист, правовед, магистр уголовного права Петербургского университета (1903), лауреат премии им. М. Н. Ахматова (1915) 269
Жизен М., геолог 222
Жилова Мария Васильевна (1870—1934), астроном, сверхштатный сотрудник Главной астрономической обсерватории 144
Жиркевич Александр Васильевич (псевд. Нивин А.) (1857—1927), военный юрист, писатель, коллекционер, лауреат премии им. П. Н. Батюшкова (1914) 251, 254
Жирмунский Виктор Максимович (1891—1971), филолог-германист, член-корреспондент АН по Отделению общественных наук с 28 января 1939 г., академик по Отделению литературы и языка с 1 июля 1966 г., член Берлинской, Саксонской, Баварской, Датской, Британской академий наук; трижды подвергался арестам: в марте 1933 г., марте 1935 г., осенью 1941 г.; в 1949 г. во время кампании против космополитизма изгнан из ЛГУ 830
Житецкий Павел Игнатьевич (1836—1911), филолог-украинист, член-корреспондент АН по Отделению русского языка и словесности с 30 ноября 1918 г., лауреат премии им. П. Н. Батюшкова (1902) 56
Жолио-Кюри Ирэн (Joliot-Curie Irène, 1897—1956), французский физик, иностранный член-корреспондент АН по Отделению физико-математических наук с 12 июня 1947 г., супруга Ф. Жолио 773
Жолио-Кюри Фредерик (Joliot-Curie Jean-Frédéric, 1900—1958), французский физик, иностранный член-корреспондент АН по Отделению физико-математических наук с 12 июня 1947 г. 773, 807
Жордан Мари-Эннмон-Камиль (Jordan Marie-Ennemond-Camille, 1838—1922), французский математик, член-корреспондент АН по Физико-математическому отделению с 2 декабря 1895 г. 429
Жукович Платон Николаевич (1837—1919), историк церкви, профессор Петербургской духовной академии, член-корреспондент АН по Отделению русского языка и словесности с 30 ноября 1918 г., лауреат премии им. П. Н. Батюшкова (1902) 59, 350
Жуковский Валентин Алексеевич (1858—1918), востоковед-арабист и иранист, поэт, переводчик, член-корреспондент АН по Историко-филологическому отделению с 4 декабря 1899 г., профессор Петербургского университета с 1889 г. 310, 314
Жуковский Василий Андреевич (1783—1852), поэт, ординарный академик по Отделению русского языка и словесности с 19 октября 1841 г. 49, 55, 65, 79, 131, 179, 191
Жуковский Владимир Григорьевич, поэт, публиковался с середины 1890-х годов, лауреат премии им. А. С. Пушкина (1907) 115, 130
Жуковский Николай Егорович (1847—1921), аэрогидродинамик, член-корреспондент АН по Физико-математическому отделению с 3 декабря 1894 г., профессор механики Московского университета с 1885 г., президент Московского математического общества с 1905 г. 394, 403
Журавский Андрей Владимирович (1882—1914), ботаник, зоолог, студент Санкт-Петербургского университета, исследовал Большеземельскую тундру 79

Забелин Иван Егорович (1820—1908), историк, археолог, президент Московского общества истории и древностей российских, член-корреспондент АН по Историко-филологическому отделению с 1 декабря 1884 г., почетный член АН с 1 декабря 1907 г. 130, 150, 157, 160, 370
Забелина Мария Ивановна, дочь И. Е. Забелина 160
Забиров Вали Абдурахманович, историк, археограф, сотрудник Историко-археографического института АН 811, 849
Заболотный Даниил Кириллович (1866—1929), микробиолог, один из основоположников отечественной научной эпидемиологии, член-корреспондент АН по Отделению физико-математических наук с 14 января 1928 г., академик с 12 января 1929 г., академик с 1922 г., президент (1928—1929) АН УССР 301, 476, 618, 653, 693
Завадовский Борис Михайлович (1895—1951), физиолог-эволюционист, по-

пуляризатор науки, основатель и директор Биологического музея им. К. А. Тимирязева с 1922 г., академик ВАСХНИЛ с 1935 г. 721, 740, 746, 774, 779, 832, 835
Завадовский Михаил Михайлович (1891—1957), зоолог, зав. кафедрой общей биологии 2-го МГУ (1925—1928), директор Московского зоопарка с 1923 г., профессор 1-го МГУ с 1927 г. 612, 660
Завадский Игорь Владимирович (1875—?), физиолог, лауреат премии им. графа Д. А. Толстого (1908) 145
Завитневич Владимир Зенонович (1853—1927), историк, археолог, преподаватель, профессор Киевской духовной академии, лауреат награды им. графа С. С. Уварова (1903) 74
Завьялов Алексей Александрович (1861—1907), историк церкви, секретарь Священного Синода, лауреат награды им. графа С. С. Уварова (1902) 59
Зайончковский Андрей Медардович (1862—1921), военный историк, генерал от инфантерии, лауреат премий им. М. Н. Ахматова (1909), митрополита Макария (1915) 163, 269
Зайцев Александр Константинович, профессор, сотрудник Технической группы АН 850
Зайцев Иван Георгиевич (1893—?), партийный деятель Сибири, с 1926 г. — председатель Новосибирского окружного исполкома совета, с марта 1929 г. — член Сибкрайкома ВКП(б), член ВЦИК и делегат XVI съезда ВКП(б) 775
Закревский Виктор Алексеевич (1807—1858), полтавский помещик, из его наследия в Пушкинский Дом поступили рисунки Т. Г. Шевченко 371
Залеман Карл Германович (Карл Густав Герман) (Salemann Carl Gustaf Hermann, 1849—1916), востоковед-иранист, филолог, адъюнкт АН по Историко-филологическому отделению с 16 августа 1886 г., ординарный академик с 4 февраля 1896 г., директор Азиатского музея АН 33, 34, 37, 40—42, 45, 48—54, 58, 61, 67, 70, 71, 73, 75, 78, 86, 87, 91—94, 99, 100, 104, 108, 111, 112, 114, 121, 123, 125, 129, 143, 147, 157, 160, 161, 168, 170, 172, 175, 177, 180, 183—185, 189, 194, 204, 209, 216, 220, 224—226, 238, 239, 242, 244, 257, 260, 273, 274, 284, 287, 293, 364
Заленский Владимир Владимирович (1847—1918), зоолог, директор ЗМ АН с 1897 г. и Севастопольской биологической станции с 1901 г., зав. Особой зоологической лабораторией, член-корреспондент АН по Физико-математическому отделению с 4 декабря 1893 г., ординарный академик с 18 января 1897 г., член Комиссии директоров академических музеев, Комиссии для снаряжения Русской полярной экспедиции, Комиссии по вопросу о русском правописании 25, 37, 44, 51, 54, 63, 69, 70, 72, 76, 79, 80, 82, 84, 86, 89, 91, 92, 95, 98, 104, 108, 109, 113, 115
Залесский Борис Владимирович (1887—после 1964), геолог, руководитель Прионежской гранитной экспедиции (1928), доктор геолого-минералогических наук (1964) 118, 124, 127, 129, 133, 136, 140, 148, 149, 154, 156, 163, 165, 169, 175, 176, 193, 194, 196, 207, 208, 212, 214, 217, 221, 229, 248, 256, 266, 271, 273, 276, 283, 285, 289, 294, 297, 340, 623
Залесский Михаил Дмитриевич (1877—1946), палеоботаник, член-корреспондент АН по Отделению физико-математических наук с 31 января 1929 г., лауреат Ломоносовской премии (1916), премии им. графа Д. А. Толстого (1917) 284, 287, 288, 290, 311, 402, 661
Замотин Иван Иванович (1873—1942), историк русской и белорусской литературы, член-корреспондент АН по Отделению гуманитарных наук с 1929 г., академик АН БССР с момента ее основания, профессор Варшавского, Донского и Белорусского университетов; арестован 4 апреля 1938 г., осужден на восемь лет лагерей, умер в Горьковской тюрьме 661
Замятин Герман Андреевич (1882—1953), историк, специалист по истории России XVII в., всеобщей истории, доктор исторических наук (1943); 5 ноября 1930 г. арестован по «делу краеведов», в 1931 г. приговорен к трем годам лагерей, досрочно освобожден в 1933 г., реабилитирован в 1978 г. 272
Заозерский Александр Иванович (1874—1941), историк России XVII в., ученик С. Ф. Платонова, до революции — преподаватель Высших (Бестужевских) женских курсов, профессор Петроградского университета (до 1923), в 1920-е годы — ученый хранитель рукописного отдела БАН; арестован 7 марта 1929 г. по «делу А. А. Мейера», затем привлечен по «академическому делу», приговорен к расстрелу, замененному на десять лет лагерей, досрочно освобожден 23 мая 1932 г. и выслан в Алма-Ату на три года, после освобождения жил в Ярославской области 673, 677, 679, 741
Заремба Станислав (Zaremba Stanisław, 1863—1942), польский математик, иностранный член-корреспондент АН по Отделению физико-математических наук с 6 декабря 1924 г. 499
Зарин (псевд. Зарин-Несвицкий) Федор Ефимович (1874—1935), поэт, драматург, историк, лауреат премии А. С. Пушкина (1901) 46
Зарубин Иван Иванович (1887—1964), иранист, этнограф, исследователь таджикского языка и иранского языка горцев Памира, научный сотрудник МАЭ, профессор ЛГУ (до 1949) 568
Зауер И. (Sauer J., 1872—1949), немецкий археолог, профессор 681
Захаров Сергей Александрович (1878—1949), почвовед, основатель и зав. кафедрой почвоведения и агрохимии (1935—1949), декан геолого-почвенного факультета (1943—1944), проректор по учебной и научной работе, основатель и директор почвенно-опытной станции Ростовского государственного университета 592
Збарский Борис Ильич (1885—1954), биохимик, профессор МГУ, директор Института питания 774, 779, 835
Звягинцев Орест Евгеньевич (1894—1967), химик, профессор Московского института цветных металлов и золота, директор Химического института Уральского филиала АН СССР 347, 589
Зеелигер Гуго Ганс фон (Seeliger Hugo Hans, Ritter, 1849—1924), немецкий астроном, иностранный член-корреспондент АН по Физико-математическому отделению с 7 декабря 1913 г. 234, 497
Зейдель Г. С., представитель Комакадемии 812
Зеленецкий Александр Александрович (1902—1960), геолог, научный сотрудник Геолого-разведочного института черных металлов; арестован по «академическому делу», осужден на пять лет ссылки, реабилитирован в 1957 г. 750
Зеленин Дмитрий Константинович (1878—1954), этнограф, диалектолог, член-корреспондент АН по Отделению русского языка и словесности с 5 декабря 1925 г., лауреат премий им. М. И. Михельсона (1903), им. М. Н. Ахматова (1915, 1917) 74, 110, 235, 269, 279, 292, 311, 367, 530, 532, 549, 602
Зеленко Василий Адамович (1878—не ранее 1931), специалист по педагогике, профессор, ректор Петроградского института внешкольного образова-

ния, зав. Секретариатом АН СССР, ученый секретарь КЕПС (СОПС) 621, 758, 800
Зеленый Георгий Павлович (1878—1951), физиолог, ученик и сотрудник И. П. Павлова, основатель научной школы по изучению физиологии сельскохозяйственных животных в Петербурге 373, 436
Зелинский Николай Дмитриевич (1862—1953), химик-органик, член-корреспондент АН по Отделению физико-математических наук с 6 декабря 1924 г., академик с 12 января 1929 г., работы посвящены органической химии 29, 202, 339, 440, 498, 625, 636, 653, 707, 723, 783, 788, 795, 816, 829, 832, 835, 836, 842
Зелинский Фаддей Францевич (1859—1944), филолог-классик, археолог, почетный академик по Отделению русского языка и словесности с 1 декабря 1916 г.; после 1917 г. эмигрировал 253, 290, 453
Земцов Борис Александрович, астроном, геодезист, сверхштатный астроном Главной астрономической обсерватории 258
Земятченский Петр Андреевич (1856—1942), геолог, почвовед, минералог, член-корреспондент АН по Отделению физико-математических наук с 14 января 1928 г., профессор с 1896 г. Петербургского университета, лауреат премии им. М. Н. Ахматова (1912) 143, 193, 218, 240, 271, 282, 284, 326, 361, 363, 364, 618
Зенгер Григорий Эдуардович (1853—1919), филолог-классик, член-корреспондент АН по Историко-филологическому отделению с 1 декабря 1907 г., ректор Варшавского университета, попечитель Варшавского учебного округа (1900—1901), министр народного просвещения (1902—1904) 66, 68, 69, 71, 75, 76, 131
Зернов Сергей Алексеевич (1871—1945), зоолог, гидробиолог, академик по Отделению математических и естественных наук с 1 февраля 1931 г., директор ЗИН АН (1931—1942) 72, 187, 189, 196, 200, 217, 276, 728, 795, 798
Зибрт Ченек (Zibrt Cenek, 1864—1932), чешский историк культуры, философ, иностранный член-корреспондент АН по Отделению русского языка и словесности с 1 декабря 1912 г. 219
Зилынский И., исследователь малорусских говоров (1911) 186
Зильберминц Вениамин Аркадьевич (1887—1939), минералог, геохимик, сотрудник Геологического комитета, профессор Московского высшего технического училища и Московского университета; арестован 28 июня 1938 г., расстрелян 21 февраля 1939 г., реабилитирован в 1956 г. 246
Зимин Лев Александрович (1886—1920), тюрколог, арабист, иранист, археолог, историк Средней Азии; расстрелян красными 10 мая 1920 г. 270
Зимрот Генрих Рудольф (Simroth Heinrich Rudolf, 1851—1917), немецкий зоолог, профессор Лейпцигского университета (с 1895), специалист по моллюскам (малаколог), изучал коллекции ЗМ АН в начале XX в. 534
Зинин Николай Николаевич (1812—1880), химик, адъюнкт АН по Физико-математическому отделению с 2 июня 1855 г., ординарный академик с 5 ноября 1865 г. 261
Зиновьев Григорий Евсеевич (наст. Радомысльский Овсей-Герш Аронович) (1883—1936), партийный и советский деятель, революционер, председатель Петроградского совета (декабрь 1917—1926), председатель исполкома III Интернационала, в 1925 г. возглавил «новую оппозицию», за антипартийную деятельность дважды исключался из партии; арестован 16 декабря 1934 г., расстрелян, реабилитирован в 1988 г. 364, 370, 371, 374, 379, 446, 520

Зиновьев Иван Алексеевич (1835—1917), дипломат, писатель, почетный член АН с 1 декабря 1901 г. 46, 294
Зиссерман Петр Иванович (1888—1931), статистик, внештатный сотрудник с 1923 г., ученый хранитель с 1927 г. Пушкинского Дома, бывший офицер лейб-гвардии Егерского полка; отбыл заключение за службу в армии А. В. Колчака, летом 1930 г. арестован по «академическому делу», расстрелян 710, 741
Златарский (Златарски) Васил Николов (Zlatarski Vasil Nicolov, 1866—1935), болгарский историк, профессор Софийского университета с 1901 г., иностранный член-корреспондент АН по Отделению русского языка и словесности с 10 декабря 1911 г. 198
Златовратский Николай Николаевич (1845—1911), писатель, почетный академик по Отделению русского языка и словесности с 1 ноября 1909 г. 160, 161, 164, 197
Златогоров (Гольдберг) Семен Иванович (1873—1931), микробиолог, эпидемиолог, член-корреспондент АН по Отделению физико-математических наук с 31 января 1929 г. 661
Злотников Михаил Федотович, историк, один из авторов «Описания сборника актов Троице-Сергиевской лавры» (1916) 278
Золотарев Давид Алексеевич (1885—1935), этнограф, антрополог, краевед, музеевед, зав. этнографическим отделом Русского музея, выпускник, профессор Петроградского университета с 1918 г.; арестован в 1930 г. по «делу краеведов», приговорен к трем годам лагерей, освобожден досрочно, повторно арестован в 1933 г. по «делу славистов», осужден на пять лет лагерей, скончался в Сиблаге в Мариинске 29 августа 1935 г., реабилитирован в 1956 г. 561, 568, 610, 623, 632
Золотарев Егор Иванович (1847—1878), математик, адъюнкт АН по Физико-математическому отделению с 2 декабря 1876 г., ординарный академик с 13 мая 1878 г. 328, 759
Зоммерфельд Арнольд (Иоганн Вильгельм) (Sommerfeld Arnold, 1868—1951), немецкий физик и математик, профессор теоретической физики в Мюнхенском университете с 1906 г., иностранный член-корреспондент АН по Отделению физико-математических наук с 5 декабря 1925 г., почетный член АН с 31 января 1929 г. 530, 532, 661
Зоргенфрай (Зоргенфрая фирма, Sorgenfrey), владелец книготорговой фирмы в Лейпциге 106
Зринские, братья, хорватские аристократы; один из них — Зринский Петар (1621—1671), поэт, писатель 233
Зубатый Йозеф (Zubaty Jozef, 1855—1931), чешский лингвист, иностранный член-корреспондент АН по Отделению русского языка и словесности с 6 декабря 1924 г. 499
Зубов Валентин Платонович (1884—1969), граф, основатель и директор Института истории искусств («Зубовский» институт на Исаакиевской площади), первый директор Гатчинского дворца-музея, профессор Петербургского университета; в 1925 г. эмигрировал 314, 382
Зубчанинов О. (прав. Зубчанинов Сергей Иванович), предводитель дворянства Псковской губернии (1913—1917), член Государственного совета 272
Зюзин Е. Д., младший служащий АН (1920) 384
Зюсс Эдуард (Suess Eduard, 1831—1914), австрийский геолог, общественный деятель, с 1856 г. профессор палеонтологии, в 1861—1901 гг. — профессор геологии Венского университета, в 1898—1911 гг. — президент Венской академии наук, ино-

странный член-корреспондент АН по Физико-математическому отделению с 5 декабря 1887 г., почетный член АН с 1 декабря 1901 г. 46

Ибн-Мискавейх, арабский историк XI в., автор «Книги опыта народов» 274
Иваненко Дмитрий Дмитриевич (1904—1994), физик-теоретик, профессор МГУ с 1943 г., работы посвящены проблемам атомного ядра, квантовой электродинамики, теории гравитации 696, 791
Иванов, руководитель «летучего отряда» Губчека, арестовавшего В. И. Вернадского 412
Иванов, слесарь завода «Красный путиловец», член Комиссии по проверке аппарата АН 678
Иванов Анатолий Евгеньевич, историк, доктор исторических наук, сотрудник Института российской истории РАН 17
Иванов (Ивин) Алексей Иванович (1878—1937), синолог, этнограф, доктор китайской словесности, экстраординарный профессор Петербургского университета, с 1908 г. зав. отделом культурных стран Азии МАЭ 228, 233
Иванов Александр Александрович (1867—1939), астроном, геодезист, метеоролог, член-корреспондент АН по Отделению физико-математических наук с 5 декабря 1925 г., директор Главной геофизической обсерватории, директор Пулковской обсерватории (1919—1930) 301, 440, 530, 532, 570, 573, 581, 587, 631, 756, 797
Иванов Алексей Павлович (1865—1933), геолог, минералог, работы посвящены исследованию центральных областей европейской части России, выпускник Московского университета (1890), профессор Московского городского народного университета им. А. Л. Шанявского с 1909 г., профессор МГУ (1919—1928) 144
Иванов Иван Иванович (1862—1939), математик, член-корреспондент по Отделению физико-математических наук с 6 декабря 1924 г. 498
Иванов Илья Иванович (1870—1932), биолог, основоположник метода искусственного оплодотворения животных, в 1920—1924 гг. работал в Институте экспериментальной ветеринарии, в 1926—1927 гг. при поддержке французских ученых организовал экспедицию АН в Западную Африку с целью реализации опытов по искусственному оплодотворению и скрещиванию человекообразных обезьян 579
Иванов Леонид Александрович (1871—1962), ботаник, физиолог, альголог, специалист в области экологии растений, член-корреспондент АН по Отделению физико-математических наук с 2 декабря 1922 г. 451, 453
Иванов Леонид Ликарионович (1877—1946), геолог, минералог, выпускник Московского университета, профессор Екатеринославского (Днепропетровского) высшего горного училища (горного института) по кафедре минералогии с 1911 г. 138, 271
Иванов Николай Иудович (1815—1919), генерал от артиллерии, командующий Юго-Западным фронтом (1914—1916) 260
Иванов Николай Николаевич (1894—1940), ботаник, биохимик, профессор ЛГУ, зав. отделом ВИР 205, 206, 313
Иванов Петр Павлович (1878—1942), зоолог, эмбриолог, профессор Психоневрологического института и ЛГУ 109
Иванов Сергей Андреевич, учредитель премии своего имени, выдававшейся за сочинения на русском языке по минералогии, ботанике, зоологии 90, 120, 181, 267, 269, 374

Иванова Людмила Васильевна, историк, доктор исторических наук (1982), научный сотрудник Института истории СССР (Института российской истории) АН 20
Ивановский Алексей Арсеньевич (1866—1934), антрополог, этнограф, доктор географических наук, профессор Харьковского университета, получил почетный отзыв при присуждении премии митрополита Макария (1911) 197
Ивановский Алексей Иосифович (1863—1903), востоковед, владелец китайских и маньчжурских рукописей 87
Ивановский В. А. Вероятно, Ивановский Василий Александрович (1862—1920), преподаватель Тобольской духовной семинарии, в 1907 г. подарил Ботаническому музею гербарий и коллекцию мхов 148
Игельстрем Андрей Викторович (1860—1927), исследователь Финляндии 408
Игнатовский Владимир Сергеевич (1875—1942), математик, физик, специалист в области оптической техники, член-корреспондент АН по Отделению математических и естественных наук с 29 марта 1932 г.; арестован в блокадном Ленинграде в конце 1941 г.—начале 1942 г., расстрелян, реабилитирован в 1955 г. 768
Игнатовский Всеволод Макарович (1881—1931), белорусский историк, общественный и политический деятель, академик (1928), первый президент АН БССР (1929—1931), академик АН УССР (1929), выпускник Юрьевского университета (1911), преподаватель Минского учительского института (1914—1919); в январе 1931 г. исключен из партии и обвинен в «национал-уклонизме», покончил жизнь самоубийством, реабилитирован 658
Игнатьев Борис Александрович, член попечительского совета МАЭ 247
Игнатьев Владимир Игнатьевич, политический агент в Бухаре (1895—1902) 33
Игнатьев Павел Николаевич (1870—1945), граф, министр народного просвещения (1915—1916), почетный член АН с 2 декабря 1917 г.; в 1919 г. эмигрировал, исключен из состава АН СССР в 1928 г., восстановлен в 1990 г. 11, 257, 263, 275, 277—280, 310, 312, 553
Игорь, князь киевский (912—945) 90, 270, 276, 386
Иекель Отто (Jaekel Otto, 1863—1929), немецкий геолог, палеонтолог, иностранный член-корреспондент АН по Физико-математическому отделению с 10 декабря 1911 г. 198
Извеков Николай Дмитриевич (1858—не ранее 1918), историк церкви, магистр богословия, преподаватель Литовской духовной семинарии (1884), настоятель московского Архангельского собора (1918), председатель Московского общества любителей духовного просвещения (1908—1918), лауреат награды им. графа С. С. Уварова (1908) 145
Измайлов Николай Васильевич (1893—1981), литературовед, сотрудник с сентября 1920 г., ученый хранитель с 1921 г., зав. рукописным отделением Пушкинского Дома с 1924 г.; арестован по «академическому делу», в 1929—1934 гг. отбывал срок в Ухт-Печерском лагере, освобожден 12 июля 1934 г.; в 1941—1953 гг. преподавал в Оренбурге, с 1957 г. до ухода на пенсию вновь заведовал рукописным отделением Пушкинского Дома; зять академика С. Ф. Платонова 608, 688, 750
Иконников Владимир Степанович (1941—1923), историк, профессор университета св. Владимира, ординарный академик по Отделению русского языка и словесности с 8 февраля 1914 г. 105, 239, 254, 274, 364, 415, 472

Илизаров Симон Семенович, историк науки, доктор исторических наук, зам. директора ИИЕТ им. С. И. Вавилова РАН 779
Иллювиева В. И. (прав. Иллювиев Викторин Петрович) (1889—1939), агрохимик, физиолог растений, почвовед, ученик В. И. Палладина, выпускник Петербургского университета, в 1913—1925 гг. — зав. агрохимической лабораторией Энгельгардовской сельскохозяйственной опытной станции, в 1926—1928 гг. работал в Никитском ботаническом саду, с 1928 г. — в Ленинграде на областной сельскохозяйственной станции (1928—1933), в НИИ социалистической реконструкции сельского хозяйства (1933—1935), на Полярной опытной станции (1935—1939) 307
Ильин Алексей Алексеевич (1857—1942), историк, нумизмат, картограф, до революции владелец картографического производства, член-корреспондент АН по Отделению гуманитарных наук с 14 января 1928 г. 618
Ильин Иван Александрович (1882—1954), русский мыслитель, философ, публицист и общественный деятель, профессор Московского университета; выслан из России в 1922 г., умер в Цюрихе 25
Ильинский Владимир Петрович (1885—?), химик, сотрудник КЕПС 755
Ильинский Григорий Андреевич (1876—1937), филолог, историк, археограф, член-корреспондент АН по Отделению русского языка и словесности с 10 декабря 1921 г., выпускник (1898), приват-доцент Петербургского университета с 1904 г., докторскую диссертацию защитил в 1911 г., профессор Харьковского с 1907 г., Юрьевского с 1916 г., Саратовского с 1920 г., Московского с 1927 г. университетов, Нежинского института с 1909 г., лауреат Ломоносовской премии (1911) и премии им. графа Д. А. Толстого (1918) 197, 349, 425, 426, 446, 818, 825
Илькевич Константин Яковлевич (1866—?), миколог, лауреат премии им. М. Н. Ахматова (1913) 232, 234
Имшенецкий Александр Александрович (1904/05—1992), микробиолог, член-корреспондент АН с 4 декабря 1946 г., академик с 29 июня 1962 г. 772
Иностранцев Александр Александрович (1843—1919), геолог, минералог, член-корреспондент АН по Физико-математическому отделению с 1 декабря 1901 г., создатель геологического музея и геологического кабинета, профессор Петербургского университета с 1873 г. 46, 152
Иностранцев Константин Александрович (1876—1941), историк, востоковед-арабист 187
Иоанн Алексеевич (1666—1696), русский царь с 1682 г. 275
Иоанн Карпафийский (около 680), монах, епископ, автор увещевательных слов к монахам 187
Иоанн Ксифилина (около 1010—1075), византийский богослов, патриарх константинопольский, создатель единого житийного корпуса «Четьи-миней» 222
Иоасаф, литературный персонаж 200
Иогансен Вильгельм Людвиг (Iohannsen Wilhelm Ludwig, 1857—1927), датский ботаник, генетик, физиолог растений, профессор в Копенгагене, ввел понятие о фенотипе и генотипе, иностранный член-корреспондент АН по Отделению физико-математических наук с 6 декабря 1924 г. 499, 608
Ион Оскар Иванович (1875—?), энтомолог, сотрудник ЗМ АН 271
Ионов Всеволод Михайлович, этнограф, ученый корректор АН с 1912 г. 221
Иоффе Абрам Федорович (1880—1960), физик, член-корреспондент АН по Отделению физико-математических наук с 30 ноября 1918 г., академик с 8 мая 1920 г., вице-президент АН СССР с 8 мая 1942 г. по 17 июля 1945 г. 267, 269, 350, 361, 365, 375, 384, 396, 398, 403, 423, 430, 447, 475, 476, 480, 488, 492, 495, 500, 503, 518, 520, 526, 533—535, 541, 547, 564, 565, 584, 589, 593, 595, 599, 604, 605, 610, 659, 662—664, 669, 672, 677, 694, 710, 714, 717, 720, 721, 728, 732, 736, 740, 746, 747, 770, 771, 776, 783, 788, 790, 793, 795, 798, 800, 801, 805, 807, 809, 810, 812, 820, 824, 826, 831, 836, 838, 851
Иоффе Александр Евсеевич, историк, доктор исторических наук (1966) 544
Иохельсон Владимир (Вениамин) Ильич (псевд. Голдовский) (1855—1939), этнограф, лингвист, исследователь культуры народов Северо-Восточной Азии, народоволец, лауреат премии им. М. Н. Ахматова (1916); в период 1912—1921 гг. много жил за границей, профессор Петроградского университета, сотрудник МАЭ, в 1922 г. по командировке АН выехал в США, в СССР не вернулся 273, 289, 290
Ипатьев Владимир Николаевич (1867—1952), химик, ординарный академик по Физико-математическому отделению с 9 января 1916 г., до революции — председатель Химического комитета при Главном артиллерийском управлении, председатель НТО ВСНХ СССР (до 1926), директор Государственного института высоких давлений с 1928 г., лауреат премии им. В. И. Ленина (1927); в июне 1930 г. выехал в научную командировку в Берлин, в СССР не возвратился; 29 декабря 1936 г. решением Общего собрания АН исключен из состава АН СССР, восстановлен 18, 26, 120, 131, 254, 262, 269, 271, 280, 288, 290, 293, 298, 303, 305, 306, 312, 335, 339, 344, 351, 363, 372, 386, 392, 413, 419, 436, 453, 473, 476, 484, 499, 521, 522, 563, 567, 584, 587, 593, 604, 606, 607, 662, 676, 709, 710, 715, 721, 722, 729, 743, 775, 803
Исаченко Борис Лаврентьевич (1871—1948), микробиолог, член-корреспондент АН по Отделению физико-математических наук с 31 января 1929 г., академик по Отделению биологических наук с 30 ноября 1946 г., лауреат премии им. академика К. М. Бэра (1919) 374, 661, 675, 773
Искюль Владимир Иванович (1880—?), геолог, химик, специалист по керамическому производству, преподаватель Петроградского университета, Женского медицинского института, сотрудник КЕПС 282, 299, 364
Истрин Василий Михайлович (1865—1937), филолог-славист, историк древнерусской литературы, член-корреспондент АН по Отделению русского языка и словесности с 7 декабря 1902 г., ординарный академик с 7 апреля 1907 г., председатель комиссий по изданию сочинений архива Тургеневых, по изданию сочинений А. С. Пушкина, член Комиссии для пособия нуждающимся ученым, литераторам и публицистам, один из организаторов Словарной комиссии АН и ее руководитель 27, 59, 123, 126, 130, 131, 145, 146, 148, 159, 180, 199, 213, 216, 224, 242, 253, 259, 272, 366, 387, 388, 390, 393, 395, 413, 426, 431, 453, 457, 469, 473, 572, 577

Йонас (Jhonas) Ганс (1903—1993), немецкий историк, философ, секретарь Общества по изучению Восточной Европы и Кенигсбергского научно-экономического института 643

Каблуков Иван Алексеевич (1857—1942), химик, член-корреспондент АН по Отделению физико-математиче-

ских наук с 14 января 1928 г., почетный член АН с 29 марта 1932 г., профессор Московского университета с 1902 г. 611, 618, 768, 771
Каганович Борис Соломонович, историк, доктор исторических наук, профессор, специалист по истории исторической науки в России и на Западе (XIX—XX вв.), в 1987—1995 гг. — преподаватель Российского гуманитарного университета (б. Историко-архивный институт), в 1996—2000 гг. — сотрудник Института всеобщей истории РАН, с 2001 г. работает в Институте истории РАН (Петербург) 253, 653, 672
Кагаров Евгений Георгиевич (1882—1942), историк, филолог, этнограф, доктор греческой словесности, профессор классической филологии Харьковского университета, зав. отделом эволюции и типологии культуры МАЭ 675
Кадлец Карел (Kadlec Karel, 1865—1928), чешский историк славянского права, иностранный член-корреспондент по Отделению русского языка и словесности с 6 декабря 1924 г. 499
Кадлубовский Арсений Петрович (1867—1921), филолог, историк древнерусской литературы, профессор Петербургского и Харьковского университетов, лауреат премии им. графа Д. А. Толстого (1903) 74
Казакевич Владимир Александрович (1896—1937), монголовед, сотрудник Института востоковедения АН СССР и Эрмитажа 625
Казаков Александр Васильевич (1888—1950), литолог и геохимик, доктор геолого-минералогических наук (1938), в 1919 г. — один из руководителей первого научного центра по изучению агрономических руд (НИИ по удобрениям и инсектофунгицидам), в 1925 г. — зам. председателя Комитета по удобрениям; предложил теорию образования фосфоритов (как химических осадков морей нормальной солености), принесшую ему мировую известность 186
Казамикела Джиованни, профессор в Лукке, член Королевской АН 121
Казанович Евлалия Павловна (1885—1942), литературовед, архивист, сотрудница Пушкинского Дома с 1911 г. по декабрь 1929 г.; с 3 октября по 26 ноября 1929 г. находилась под арестом 683
Казанский Александр Федорович, микробиолог, адъюнкт Полярной геофизической обсерватории на Новой Земле 555
Казанский Борис Александрович (1891—1973), химик-органик, член-корреспондент АН по Отделению химических наук с 30 сентября 1943 г., академик с 30 ноября 1946 г. 816
Казнаков Александр Николаевич (1871—после 1941), военный топограф, этнограф, путешественник, директор Кавказского музея и Тифлисской публичной библиотеки (1903—1917), участник экспедиции РГО на Памир и в Бухару (1897), исследовал Тибет и Монголию (1899), участник Первой мировой войны, был несколько раз ранен; в 1909 г. его именем назван вид гадюки, обитающей на Кавказе Vipera kaznakovi Nikolsky 237, 239
Кайе Люсьен (Cayeux Lucien, 1864—1944), французский геолог, иностранный член-корреспондент АН по Отделению физико-математических наук с 31 января 1929 г. 662
Кайзер Генрих Густав Иоганн (Kayser Heinrich Gustav Johannes, 1853—1940), немецкий физик, иностранный член-корреспондент АН по Физико-математическому отделению с 7 декабря 1902 г. 59
Кайзер Фридрих Генрих Эммануэль (Kayser Friedrich Heinrich Emmanuel, 1845—1927), немецкий геолог, иностранный член-корреспондент АН по Физико-математическому отделению с 5 декабря 1892 г. 610
Калдыкина Александра Николаевна, научный сотрудник комиссии «Наука в России», зав. канцелярией МАЭ 411
Калима Яло (Kalima Jalo, 1884—1952), финский языковед, славист, лауреат премии им. М. И. Михельсона (1909) 163
Калинин Михаил Иванович (1875—1946), государственный деятель, председатель ВЦИК с 1919 г., председатель ЦИК СССР с 1922 г., председатель Президиума Верховного Совета СССР в 1938—1945 гг. 29, 438, 498, 519, 522, 729, 756, 836
Калитин Николай Николаевич (1884—1949), метеоролог, сотрудник Константиновской магнитной и метеорологической обсерватории 219, 282
Каллаш Владимир Владимирович (1866—1918), филолог, редактор полного собрания сочинений А. И. Крылова (1918) 79, 81, 86, 91
Кальвин Жан (Calvin Calvinas Jhan, 1509—1564), деятель Реформации, основатель Женевской академии 147
Камаровский (Комаровский) Леонид Алексеевич (1846—1912), юрист, член-корреспондент АН по Историко-филологическому отделению с 4 декабря 1910 г. 181
Каменев (наст. фам. Розенфельд) Лев Борисович (1883—1936), советский партийный и государственный деятель, с 1934 г. — директор Института мировой литературы им. М. Горького, в 1934 г. репрессирован, в 1936 г. расстрелян, в 1988 г. реабилитирован 369, 519, 522, 840
Каменев И. Е., сотрудник Особой зоологической лаборатории АН, участник экспедиции на Байкал в 1927 г. 591
Каменецкий Григорий Абрамович, биолог, биохимик, сотрудник союза «Медсантруд» (1928) 320

Каменский Владимир Андреевич (1896—?), историк техники, научный сотрудник, хранитель Музея ИИНТ АН СССР 753
Калинский В. Н., археолог 152
Каменский Михаил Михайлович, астроном, лауреат премии почетного члена АН Ф. Ф. Шуберта (1908) 146, 753
Каменщиков Николай Петрович (1881—?), старший геофизик Главной физической обсерватории и Пулковской обсерватории (1922) 192
Камерлинг-Оннес Гейке (Kamerlingh-Onnes Heike, 1853—1926), голландский физик, с 1882 г. профессор Лейденского университета, организовал первую в мире лабораторию низких температур, в которой получил жидкие газы, иностранный член-корреспондент АН по Отделению физико-математических наук с 3 января 1925 г. 501, 532, 557
Каминский Антон Антонович (1862—1936), климатолог, сотрудник Главной физической обсерватории с 1888 г., организатор и первый зав. кафедрой климатологии ЛГУ с 1932 г. 92
Кант Иммануил (1724—1804), немецкий ученый, философ 478, 483
Кантемир Антиох Дмитриевич (1708—1744), русский поэт, переводчик 528
Канторович Леонид Витальевич (1912—1986), математик, экономист, доктор физико-математических наук (1935), член-корреспондент АН по Сибирскому отделению (экономика, статистика) с 28 марта 1958 г., академик по Отделению математики с 26 июня 1964 г., лауреат Нобелевской премии по экономике (1975) 32
Капеллини Джованни (Capellini Giovanni, 1833—1922), итальянский естествоиспытатель, геолог, палеонтолог, профессор Королевского университета в Болонье, почетный член АН с 13 декабря 1908 г. 146, 440

Капечелатро (Capecelatro) Альфонсо (1824—1912), библиотекарь Ватикана, архиепископ Капуи, кардинал 78
Капица Петр Леонидович (1894—1984), физик, член-корреспондент АН по Отделению физико-математических наук с 31 января 1929 г., академик по Отделению математических и естественных наук с 29 января 1939 г., работы по физике и технике сверхсильных магнитных полей, физике и технике низких температур, электронике больших мощностей, физике высокотемпературной плазмы, в 1921—1934 гг. работал в Кембридже, организатор и первый директор (1935) Института физических проблем АН 32, 475, 657, 661, 841, 843, 844, 851, 852, 854
Каптейн Якобус Корнелиус (Kapteyn Jacobus Cornelius, 1851—1922), голландский астроном, профессор Гронингенского университета (1878—1920), иностранный член-корреспондент АН по Физико-математическому отделению с 13 декабря 1908 г. 146, 441
Каптерев Николай Федорович (1847—1917), историк церкви, член-корреспондент АН по Историко-филологическому отделению с 4 декабря 1910 г. 181
Капустинский Анатолий Федорович (1906—1960), физико-химик, член-корреспондент АН по Отделению математических и естественных наук с 29 января 1939 г. 816
Карамзин Николай Михайлович (1766—1826), писатель, историк, историограф, почетный член АН с 28 января 1818 г. 179, 191, 261, 352, 543
Карандеев Виссарион Виссарионович, минералог, кристаллограф, преподаватель на Высших женских курсах в Москве (1909—1913), приват-доцент Московского университета 240, 254, 260, 267
Кареев Николай Иванович (1850—1931), историк, член-корреспондент АН по Историко-филологическому отделению с 4 декабря 1910 г., почтеный член АН с 31 января 1929 г. 181, 200, 239, 308, 338, 410, 644, 661, 665, 731
Карелин Л. (прав. Карелин Григорий Силыч) (1801—1872), русский путешественник и натуралист, в 1817 г. окончил кадетский корпус в Петербурге, в 1822 г. за эпиграмму на Аракчеева был выслан в Оренбург, в 1827—1829 гг. путешествовал по западной части Казахстана, составил карту расположения бывшей Букеевской орды, в 1832 г. — начальник экспедиции по обследованию северо-восточной части Каспийского моря, составил карту, в 1836 г. возглавлял экспедицию по обследованию восточных и юго-восточных берегов Каспия, собрал большие коллекции по флоре и минералогии 341
Каренин Владимир (псевд.), см. Комарова Варвара Дмитриевна 74
Каринский Николай Михайлович (1873—1935), языковед, палеограф, член-корреспондент АН по Отделению русского языка и словесности с 10 декабря 1921 г., лауреат премии им. графа Д. А. Толстого (1909), член Комиссии по вопросу о русском правописании и Комиссии по изданию памятников древнерусской литературы, сын философа М. И. Каринского 164, 425, 426, 532
Карл XI (1655—1697), шведский король с 1660 г. 275
Карл, святой (орден св. Карла), святой Карл Барромео (жил в XVI в.), небесный покровитель князя Монако Карла III, учредившего орден в 1858 г. 175
Карлейль (Carlyle) Томас (1795—1881), английский публицист, историк и философ 644
Карл-Филипп Шведский (1601—1622), шведский принц, сын Карла XI, брат шведского короля Густава-Адольфа, претендент на русский престол 272
Карнеги Эндрю (Karnegy Andrew, 1835—1919), американский промышленник и филантроп, в числе его благотворительных акций — создание в 1902 г. в Вашингтоне Института Карнеги, финансирующего научные исследования в различных областях 135
Каро Никодем (Caro Nicodem, 1871—1935), немецкий химик, иностранный член-корреспондент АН по Отделению физико-математических наук с 5 декабря 1925 г. 530, 532
Карпинский Александр Петрович (1846—1936), геолог, директор (1885—1903), почетный директор (1903—1929) Геологического комитета, ординарный академик по Физико-математическому отделению с 17 апреля 1896 г., и. о. вице-президента с 15 мая 1916 г., президент АН с 15 мая 1917 г. по 15 июля 1936 г., председатель Комиссии для снаряжения Русской полярной экспедиции, Постоянной водомерной комиссии, Постоянной центральной сейсмической комиссии, Издательской комиссии, Комиссии по градусному измерению на островах Шпицбергена 6, 18, 20—24, 38, 49, 61, 68, 75, 84, 85, 88, 105, 133, 136, 140, 141, 146, 148, 149, 151, 154, 156, 158, 161, 171, 173, 175, 182, 183, 185, 193, 197, 200, 201, 203, 207, 210, 214, 220, 222, 226, 229, 231, 232, 235, 240, 242, 244—246, 257, 259, 262, 266, 273, 274, 277, 279, 283—286, 289, 295, 296, 299, 301, 303, 318, 319, 322, 326, 329, 330, 338, 343—345, 350, 351, 353, 355, 358, 360, 365, 367, 369, 370, 371, 375, 379, 383—385, 393, 397, 409, 416, 425, 428, 432, 438—440, 451, 461, 463, 470, 476, 484, 495, 506, 511, 518—522, 538, 543, 547, 558, 567, 571, 576, 578, 581, 582, 586, 589, 590, 601, 602, 617, 626, 628, 635, 636, 644, 647, 649, 652, 653, 654, 658, 659, 661, 662, 664, 667, 676, 684, 686, 689, 694, 697, 700—702, 709, 710, 717, 728, 729, 731, 738, 740, 748, 751, 759, 774, 781, 791, 792, 798, 799, 802, 803, 821, 835, 836, 840, 844, 845
Каррель Алексис (Carrel Alexis, 1873—1944), французский и американский хирург, исследования по пересадке сосудов и органов человека и по культуре живых тканей, иностранный член-корреспондент АН по Отделению физико-математических наук с 6 декабря 1924 г., почетный член АН с 3 декабря 1927 г. 499, 611
Карсавин Лев Платонович (1882—1952), историк-медиевист, философ, в 1922 г. выслан из России, профессор университетов в Вильнюсе и Каунасе, арестован в 1949 г., отправлен в воркутинский лагерь, реабилитирован посмертно 25, 253
Карский Евфимий Федорович (1860—1931), филолог-славист, языковед, этнограф, член-корреспондент АН по Отделению русского языка и словесности с 1 декабря 1901 г., ординарный академик с 8 октября 1916 г., лауреат Ломоносовской премии (1901), премий им. П. Н. Батюшкова (1910), им. М. Н. Ахматова (1913) 25, 46, 64, 98, 181, 231, 234, 249, 277, 283, 290, 294, 296, 307, 316, 326, 350, 363, 395, 419, 421, 426, 453, 456, 485, 496, 500, 509, 525, 552, 567, 578, 580, 599, 604, 605, 658, 660, 723, 740
Касперович Генрих Иосифович (1881—1912), минералог, ассистент Московского университета, затем младший хранитель минералогического отделения ГММ АН 189, 211
Кассо Лев Аристидович (1865—1914), министр народного просвещения (1910—1914) 184, 186, 189, 191, 192, 196, 200, 214—216, 218, 236, 240, 241, 248

Кастерин Николай Петрович (1869—1947), физик, профессор Московского института биофизики и Института физики МГУ 564
Кауфман Александр Аркадьевич (1864—1919), экономист и статистик, лауреат премий им. М. Н. Ахматова (1911), им. С. А. Грейга (1918) 194, 197, 349
Кауфман Михаил Петрович (1822—1902), инженер, генерал-адъютант, член Государственного совета, почетный член АН с 7 декабря 1885 г. 48
Кауфман Петр Михайлович (1857—1926), министр народного просвещения (1906—1908), член комисии по постройке памятника А. С. Пушкину в Петербурге 113, 116, 124, 126, 129
Каковский Николай Дмитриевич (1853—1910), палеонтолог 171
Качалов (наст. фам. Шверубович) Василий Иванович (1875—1948), актер, на сцене с 1896 г., с 1900 г. в МХТ 522
Качалов Николай Николаевич (1883—1961), химик-технолог, член-корреспондент АН по Отделению математических и естественных наук с 1 февраля 1933 г. 794
Кашин Николай Павлович (1874—1939), историк литературы и театра, библиотекарь, сотрудник Исторического музея, лауреат премии им. М. Н. Ахматова (1915) 269
Кащенко Николай Феофанович (1855—1935), медик, зоолог, доктор медицины (1884), доктор зоологии honoris causa (1891), профессор, зав. кафедрой зоологии и сравнительной анатомии (до 25 октября 1912 г.), (1893—1895) Томского университета, с 1912 г. работал в Киеве, академик АН УССР (1919) 202
Квачала Иван Иванович (Kvačala Jan, 1862—1934), словацкий филолог-славист, исследователь биографии и издатель трудов Я. А. Коменского, профессор Юрьевского и Московского университетов, лауреат премии им. профессора А. А. Котляревского (1904) 90
Квитка Григорий Федорович (псевд. Осно Вьянелко, 1778—1843), украинский писатель 286
Кекелидзе Корниил (Корнелий, Корнилий) Семенович (1879—1962), историк церкви, историк древней грузинской литературы, протоиерей, лауреат премии им. М. Н. Ахматова (1913), академик АН Грузинской ССР 233, 234
Келдыш Л. В. (прав. Келдыш Мстислав Всеволодович) (1911—1978), математик, механик, член-корреспондент АН по Отделению физико-математических наук с 29 сентября 1943 г., академик по Отделению технических наук с 30 ноября 1946 г., вице-президент АН СССР с 26 февраля 1960 г. по 19 мая 1961 г., президент АН с 19 мая 1961 г., в 1974—1978 гг. — член Президиума АН СССР, член многих иностранных академий, выпускник (1931), профессор МГУ с 1937 г., работал в Центральном аэрогидродинамическом институте, Математическом институте им. В. А. Стеклова АН СССР, директор Института прикладной математики АН СССР (1953—1978); основные труды в области математики, механики и аэрогазодинамики, в 1978 г. АН СССР учредила золотую медаль им. М. В. Келдыша «За выдающиеся научные работы в области прикладной математики и механики, а также теоретические исследования по освоению космического пространства», в МГУ учреждена стипендия им. М. В. Келдыша, его имя носит Институт прикладной математики АН СССР 714
Келлер Борис Александрович (1874—1945), биолог, геоботаник, эколог растений, почвовед, академик по Отделению математических и естественных наук с 1 февраля 1931 г., директор Ботанического института АН (1931—1936) 386, 728, 731, 733, 755, 766, 767, 770, 772, 798, 802, 811, 829
Келлер Мария Александровна (урожд. Шаховская, 1861 или 1862—после 1919), графиня, в 1919 г. эмигрировала 155
Кёнен Адольф фон (Koenen Adolf von, 1837—1915), геолог, иностранный член-корреспондент АН по Историко-филологическому отделению с 1 декабря 1907 г. 131
Кеплер Иоганн (1571—1630), немецкий астроном 550
Кёпрюлю-Заде Мехмед Фуад (Köprülü-Zade Mehmed Fuad, 1890—1966), турецкий филолог, публицист, историк, с 1913 г. — профессор Стамбульского университета, иностранный член-корреспондент АН по Отделению исторических наук и филологии с 5 декабря 1925 г. 530, 532
Керенский Александр Федорович (1881—1970), российский политический деятель, юрист 21, 295
Керн Иёган Гендрик Каспар (Kern Johan Hendrik Caspar, 1833—1917), голландский востоковед, индолог, лингвист, профессор в Маастрихте, Бенаресе и Лейдене, иностранный член-корреспондент АН по Историко-филологическому отделению с 3 декабря 1876 г. 118
Кеттунен Лаури (Kettunen Lauri, 1885—1963), диалектолог, исследователь финно-угорских языков, профессор Тартуского (1919—1925), Хельсинкского (с 1929) университетов 173
Кижнер Николай Матвеевич (1867—1935), химик-органик, член-корреспондент АН по Отделению физико-математических наук с 31 января 1929 г., почетный член АН с 12 февраля 1934 г. 661, 821
Кизеветтер Александр Александрович (1866—1933), историк, общественно-политический деятель, профессор Петроградского университета, зав. центральным архивом ВСНХ, член-корреспондент АН по Отделению исторических наук и филологии с 2 декабря 1917 г.; в сентябре 1922 г. выслан из России, реабилитирован в 1991 г. 25, 120, 310, 312, 339, 371, 382, 448, 654
Кипарисов Федор Васильевич (1886—1936), историк, археолог, директор ГАИМК с 1935 г.; арестован 16 августа 1936 г., расстрелян 19 декабря 1936 г. 678
Киреев Андрей (?—1886), поручик Войска Донского 269
Кирилл Владимирович (1876—1938), великий князь 335
Кирилл, до принятия монашества Константин (около 827—869), славянский просветитель, создатель славянской азбуки, брат Мефодия 36, 272
Киров (Костриков) Сергей Миронович (1866—1934), советский государственный, партийный деятель, с 1926 г. — первый секретарь Ленинградского губкома и горкома ВКП(б), член ЦК РКП(б) с 1923 г., член Политбюро ЦК ВКП(б) с 1930 г. 685, 735, 847, 849
Кирпичев Михаил Викторович (1879—1995), теплотехник, член-корреспондент АН по Отделению физико-математических наук с 31 января 1929 г., академик по Отделению технических наук с 28 января 1939 г., профессор Ленинградского политехнического института; арестован по «делу Промпартии» в 1930 г., 23 августа 1931 г. осужден на десять лет лагерей 30, 661, 718, 850
Кирхгоф Алида Евгеньевна (1900—?), научный сотрудник комиссии «Наука в России» 411
Кистяковский Владимир Александрович (1865—1952), физикохимик, электрохимик, член-корреспондент АН по Отделению физико-математических

наук с 6 декабря 1924 г., академик с 12 января 1929 г. 29, 498, 606, 653, 708, 735, 746, 757, 780, 832
Киттель Е. Е., дарительница писем В. А. Жуковского и Н. М. Карамзина 179
Клаб (прав. Клабе А. Э.) геодезист 753
Клейн Христиан Феликс (Klein Christian Felix, 1849—1925), немецкий математик, иностранный член-корреспондент АН по Физико-математическому отделению с 2 декабря 1895 г. 508
Клейнмихель Е. К., графиня, ходатайствовала о печатании сочинений Н. М. Карамзина к 150-летию историка; возможно, Клейнмихель Елена Константиновна (1893—1982), дочь графа Константина Петровича Клейнмихеля и его супруги Екатерины Николаевны 261
Клермон-Ганно Шарль-Симон (Clermont-Ganneau Charles-Simon, 1846—1923), французский востоковед-семитолог, иностранный член-корреспондент АН по Историко-филологическому отделению с 4 декабря 1899 г. 457
Клеро Алексис-Клод (Clairaut Alexis-Claude, 1713—1765), французский математик, почетный член АН с 18 августа 1754 г. 90
Клецанда Юрий Иванович (?—1918), чешский славист, библиограф, архивист, византинист, сотрудник Славянского отделения БАН, работал по дополнению нижнелужицкого словаря Э. Муки русским переводом, скончался в Омске 235
Климанов Лев Григорьевич, историк, сотрудник Института истории РАН (Петербург) 805, 819
Клобс Рихард, профессор из Кенигсберга, приславший АН коллекцию янтарей 43
Клопотов Борис Николаевич (1882—1942), ботаник 783
Клоссовский Александр Викентьевич (1846—1917), метеоролог, геофизик, профессор Петербургского университета с 1909 г., член-корреспондент АН по Физико-математическому отделению с 5 декабря 1909 г. 164
Клэр (Клер) Модест Анисимович (Онисимович) (1879—1966), палеонтолог, гидрогеолог, стратиграф, доктор геолого-минералогических наук, профессор, до середины 1920-х годов оставался подданным Швейцарии, преподавал в Университете св. Владимира, Донском политехническом институте, с 1911 г. — в Горном училище Екатеринбурга, с 1917 г. — в Уральском горном институте; первый арест 16 мая 1923 г., обвинялся в экономическом шпионаже, 13 февраля 1924 г. приговорен к расстрелу, заменному на десять лет строгой изоляции и поражению в правах на пять лет, в августе 1925 г. освобожден постановлением ВЦИК, повторный арест по «академическому делу» 28 июня 1930 г. — осужден на пять лет ссылки, отправлен в Свердловск, жил в своей квартире, работал в Свердловском геологическом институте, но трудовой стаж за время «высылки» ему не начислялся, в разное время заведовал (до 1949) различными геологическими кафедрами, затем (до 1951) был директором Уральского геологического музея; реабилитирован 20 июля 1967 г. по делу 1931 г. 750
Ключевский Василий Осипович (1841—1911), историк, профессор Московской духовной академии и Московского университета, член-корреспондент АН по Историко-филологическому отделению с 2 декабря 1889 г., ординарный академик с 7 октября 1900 г., почетный академик с 3 ноября 1908 г. 34, 92, 146, 190, 621
Кнауэр Федор (Фридрих) Иванович (1849—1917), индолог, профессор Университета св. Владимира 257

Кнезер Адольф (Kneser Adolf, 1862—1930), немецкий математик, иностранный член-корреспондент АН по Отделению физико-математических наук с 6 декабря 1924 г. 499
Книпович Николай Михайлович (1862—1939), зоолог, гидробиолог, ихтиолог, член-корреспондент АН по Отделению физико-математических наук с 15 января 1927 г., почетный член АН с 1 июня 1935 г., организатор научно-промыслового дела и исследования морей европейской части России в 1898—1927 гг., старший зоолог ЗМ АН 106, 117, 141, 169, 183, 189, 297, 301, 379, 614
Князев Василий Васильевич (1887—1938), писатель, лауреат премии им. М. Н. Ахматова (1915) 269
Князев Георгий Алексеевич (1887—1969), историк, окончил историко-филологический факультет Петроградского университета в 1916 г., зав. Архивом АН СССР (1929—1969), до этого работал старшим архивистом Центрархива 53, 694, 779, 794
Кобеко Дмитрий Фомич (1837—1918), историк, библиограф, директор Публичной библиотеки, член-корреспондент АН по Историко-филологическому отделению с 1 декабря 1890 г. 240
Ковалевский Александр Онуфриевич (1840—1901), естествоиспытатель, биолог, эмбриолог, зоолог, профессор университетов Казани, Киева, Одессы, Петербурга (1868—1894), директор Севастопольской биологической станции (1892—1901), член-корреспондент АН по Физико-математическому отделению с 4 декабря 1899 г., ординарный академик с 24 марта 1890 г. 41—43
Ковалевский Владимир Иванович (1848—1934), агроном, экономист, председатель Сельскохозяйственного ученого комитета с 1919 г., главный редактор «Энциклопедии сельского хозяйства» 416
Ковалевский Владимир Онуфриевич (1842—1883), зоолог, основоположник эволюционной палеонтологии, брат А. О. Ковалевского 575, 655
Ковалевский Евграф Петрович (1865—1941), юрист, политический и общественный деятель, деятель народного образования; с 1919 г. в эмиграции, жил в Париже 165
Ковалевский Максим Максимович (1851—1916), историк, социолог, этнограф, профессор Московского (1878—1887), Петербургского (1905—1916) университетов, член-корреспондент АН по Историко-филологическому отделению с 4 декабря 1899 г., ординарный академик с 29 марта 1914 г. 165, 239, 243, 251, 254, 275
Кованько Алексей Алексеевич (1892—1931), поручик царской армии, служащий «Союзхлеба»; арестован по «академическому делу» 10 мая 1930 г., расстрелян 21 июля 1931 г. 741
Коген Эрнст Юлиус (Cohen Ernst Julius, 1869—1944), голландский химик, иностранный член-корреспондент АН по Отделению физико-математических наук с 6 декабря 1924 г. 499
Кодацкий (Кадацкий) Иван Федорович (1893—1937), партийный и государственный деятель, член РСДРП с 1914 г., принимал активное участие в подготовке и проведении Великой Октябрьской революции, после революции — на руководящей партийной и хозяйственной работе, с 1930 г. — председатель Ленинградского совета 834
Кожевников Александр Митрофанович, студент, завещавший свой капитал АН для учреждения премии его имени 145, 194
Кожевников Алексей Борисович, историк науки, кандидат физико-математических наук, старший научный сотрудник сектора истории физики и

механики ИИЕТ им. С. И. Вавилова РАН 7, 492
Кожевников Григорий Александрович (1866—1933), один из основателей российского заповедного дела, профессор Московского университета 196, 236, 451
Козин Сергей Андреевич (1879—1956), монголовед, академик по Отделению литературы и языка с 27 сентября 1943 г., в 1914—1918 гг. работал в Монголии советником по финансам при монгольском правительстве, в 1920-х годах принял участие в создании Ленинградского восточного института, в этом институте и ЛГУ преподавал монгольский язык с 1929 г., сотрудник Азиатского музея и Института востоковедения АН 671
Козлов, токарь Балтийского завода 678
Козлов Борис Игоревич, историк науки, доктор философских наук, главный научный сотрудник Архива РАН 7
Козлов Иван Иванович (1779—1840), поэт, переводчик 308
Козлов П. Х., препаратор Геологического комитета, участник геологического исследования Тургайской области в 1914 г., участвовал в обработке коллекций ГМ АН 243
Козлов Петр Кузьмич (1863—1935), географ, путешественник, исследователь Центральной Азии 123, 177, 404, 488, 497, 501, 502, 506, 532, 587, 600, 604, 607
Козловская Александра Михайловна (1856—1921), княгиня, дочь библиографа М. Н. Лонгинова, передала в дар Пушкинскому Дому библиотеку отца (свыше 5 тыс. томов) 388
Козловский Виктор Михайлович (1883—1921), геолог, сотрудник Геологического комитета ВСНХ; арестован летом 1921 г. по «таганцевскому делу», расстрелян 409
Козмин Николай Кирович (1873—1942), историк литературы, научный сотрудник Пушкинского Дома с 5 апреля 1919 г., член-корреспондент АН по Отделению русского языка и словесности с 6 декабря 1924 г., лауреат премии митрополита Макария (1913) 234, 498
Козо-Полянский Борис Михайлович (1890—1957), ботаник, член-корреспондент АН по Отделению математических и естественных наук с 29 марта 1932 г., выпускник Московского университета (1914), профессор Воронежского университета с 1920 г., организатор и директор Воронежского ботанического сада с 1937 г.; основные труды по филогенетической систематике и морфологии высших растений 768
Коковцов Владимир Николаевич (1853—1943), министр финансов (1904—1905 и 1906—1914), председатель Совета министров (1911—1914) 85, 88, 94, 126, 155, 236
Коковцов Павел Константинович (1864—1942), востоковед-гебраист, филолог, профессор Петербургского университета с 1900 г., член-корреспондент АН по Историко-филологическому отделению с 15 апреля 1906 г., ординарный академик с 1 июля 1912 г. 62, 64, 67, 69, 74, 75, 82, 89, 97, 99, 107, 109, 112, 114, 125, 153, 176, 222, 247, 258, 263, 358, 368, 424, 439, 512, 618, 626
Колесса Филарет Михайлович (1871—1947), украинский музыковед, фольклорист, собиратель и исследователь украинских народных песен, академик АН УССР (1929) 490
Колмогоров Андрей Николаевич (1903—1987), математик, основатель научных школ по теории вероятностей и теории функций, академик по Отделению математических и естественных наук с 29 января 1939 г., выпускник (1925) и аспирант МГУ, после аспирантуры работал в НИИ математики и механики МГУ (1933—1939 и 1951—1953 — его директор), в 1930—1931 гг. стажировался в университетах Гёттингена, Мюнхена и Парижа, с 1931 г. — профессор МГУ, в 1954—1956 гг., затем с 1978 г. и до конца жизни — зав. отделением математики механико-математического факультета МГУ, с 1954 по 1956 г. — декан факультета 835
Колобков Владимир Анатольевич (1958—2001), историк, кандидат исторических наук, научный сотрудник, ученый секретарь Российской национальной библиотеки им. М. Е. Салтыкова-Щедрина 678, 681, 686
Коловрат-Червинский Лев Станислав (1884—1921), физик, радиогеолог, сотрудник Радиевой лаборатории и радиевого отдела КЕПС 284, 291
Колосов Гурий Васильевич (1867—1936), механик, математик, член-корреспондент АН по Отделению математических и естественных наук с 31 января 1931 г.; основные труды по теории машин и механизмов, металлорежущим станкам 354, 727
Колчак Александр Васильевич (1873—1920), адмирал, полярный исследователь, один из организаторов Белого движения 429
Колчинский Эдуард Израилевич, историк науки, доктор философских наук, профессор, директор СПб. филиала ИИЕТ им. С. И. Вавилова РАН 7, 13, 32, 92, 95, 97, 309, 379, 410, 414, 416, 441, 459, 462, 496, 511
Кольман Арношт (Эрнест Яромирович, 1892—1979), философ, математик, виднейший идеолог сталинской эпохи; родился в Праге, окончил математическое отделение философского факультета Карлова университета, по окончании университета работал вычислителем Пражской астрономической обсерватории; участник Первой мировой войны, в 1915 г. попал в плен, в конце 1917 г. вступил в Красную гвардию, стал членом РКП(б), участвовал в Гражданской войне, последняя армейская должность — начальник политотдела 5-й армии, после 1920 г. — на партийной работе в Сибири, на Урале, в Москве, более двух лет по поручению Коминтерна находился на подпольной работе в Германии, с 1931 г. — в Москве, в Институте красной профессуры, в начале 1930-х годов возглавлял Ассоциацию институтов естествознания Коммунистической академии 740, 753, 777
Кольхаупт (Kolchaupt) Ф., немецкий врач, участник Памирской экспедиции АН 1928 г. 637
Кольцов Алексей Васильевич (1809—1842), русский поэт 155, 164, 173, 457
Кольцов Анатолий Васильевич (1927—2000), историк науки, специалист по истории АН советского периода, доктор исторических наук (1975), зав. сектором истории РАН и научных учреждений СПб. филиала ИИЕТ им. С. И. Вавилова РАН 7, 13, 18, 92, 95, 97, 245, 251, 257—259, 263—265, 267—269, 271, 289, 290, 292, 309, 312, 315, 322, 326, 327, 329, 332, 333, 336, 344, 350, 359, 363, 366, 367, 378, 379, 383, 393, 401, 581, 582, 588, 601, 612, 615, 616, 834
Кольцов Николай Константинович (1872—1940), биолог-генетик, основатель и директор Института экспериментальной медицины, член-корреспондент АН по Физико-математическому отделению с 3 декабря 1916 г. 25, 97, 184, 290, 379, 387, 409, 451, 452, 488, 492, 517, 601, 605, 612, 657
Колюбакин Борис Михайлович (1853—1924), генерал-лейтенант, военный историк, коллекционер, заслуженный профессор Николаевской академии Генерального штаба, член комиссии по приему гостей на Исторический съезд в 1918 г., вместе с Николаевской академией эвакуировался во

Владивосток, 26 января 1919 г. назначен и. о. начальника академии, с 1 июня 1921 г. — профессор Дальневосточного университета 234, 240

Комаров Владимир Леонтьевич (1869—1945), ботаник, географ, флорист-систематик, член-корреспондент АН по Физико-математическому отделению с 29 ноября 1914 г., академик по Отделению физико-математических наук с 4 сентября 1920 г., исполняющий обязанности непременного секретаря с 30 октября 1929 г. до 1 марта 1930 г., вице-президент АН СССР с 31 января 1930 г. до 29 декабря 1936 г., президент АН СССР с 29 декабря 1936 г. по 17 июля 1945 г. 6, 32, 47, 75, 131, 159, 161, 163, 254, 297, 388, 396, 416, 417, 452, 501, 505, 506, 561, 570, 584, 587, 595, 605, 610, 614, 616, 617, 622, 631, 637, 654, 662, 664, 667, 672, 678, 686, 688, 690—694, 698—702, 704, 708, 712, 713, 717—719, 737, 739, 742, 745, 746, 748, 754, 755, 758, 764, 765, 768, 770, 777, 778, 783, 786, 789, 796—800, 815, 818, 821, 835—837, 850, 854

Комарова Варвара Дмитриевна (урожд. Стасова, псевд. Каренин В., 1862—1942), писательница, работала в Пушкинском Доме с 1918 до 1932 г., лауреат премий А. С. Пушкина (1903) и митрополита Макария (1919), племянница В. В. Стасова; умерла в блокадном Ленинграде 374

Компаретти Доменико (Comparetti Domenico, 1835—1927), итальянский историк литературы, член Reale Academia dei Lincei в Риме, иностранный член-корреспондент АН по Историко-филологическому отделению с 13 декабря 1908 г. 146

Конашев Михаил Борисович, биолог, историк науки, кандидат биологических наук, зам. директора СПб. филиала ИИЕТ им. С. И. Вавилова РАН 7, 21, 301, 414, 416, 459

Кондаков Никодим Павлович (1844—1925), историк византийского и древнерусского искусства, археолог, член-корреспондент АН по Историко-филологическому отделению с 5 декабря 1892 г., ординарный академик по Отделению русского языка и словесности с 5 февраля 1900 г. 25, 49, 50, 53, 60, 74, 91, 104, 105, 112, 119, 120, 130, 134, 145, 148, 163, 164, 230, 244, 253, 255, 263, 270, 282—284, 286, 294, 306, 325, 377, 493, 496, 498, 504, 651

Кони Анатолий Федорович (1844—1927), юрист, государственный деятель, сенатор, литератор, директор Департамента юстиции, председатель Петербургского юридического общества, почетный член АН с 7 декабря 1896 г., почетный академик по Отделению русского языка и словесности с 8 января 1900 г., лауреат премии им. М. Н. Ахматова (1917), с 21 ноября 1923 г. — внештатный сотрудник Пушкинского Дома 78, 121, 146, 203, 311, 369, 373, 377, 422, 476, 602

Коновалов Дмитрий Петрович (1856—1929), химик, член-корреспондент АН по Отделению физико-математических наук с 10 декабря 1921 г., академик с 13 января 1923 г., выпускник Горного института (1878), в качестве вольнослушателя Петербургского университета изучал химию у А. М. Бутлерова и Д. И. Менделеева, ассистент с 1882 г., профессор (1886—1907) Петербургского университета, товарищ министра торговли и промышленности (1908—1915), профессор Петроградского технологического института (1916—1918), директор Научно-исследовательского химико-энергетического института в Днепропетровске (1919—1922), участвовал в восстановлении химической промышленности Украины, с 1922 г. — президент Главной палаты мер и весов и профессор Петроградского технологического института 240, 425, 455, 473, 484, 495, 500, 535, 537, 606, 607, 611, 625, 628, 654, 655, 658, 664, 671, 674

Конрад Николай Иосифович (1891—1970), востоковед, историк мировой культуры, основатель школы отечественного японоведения, член-корреспондент АН по Отделению общественных наук с 12 февраля 1934 г., академик по Отделению литературы и языка с 20 июня 1958 г., выпускник Петербургского университета (1912), ректор Орловского университета (1920—1922), в 1922—1938 гг. преподавал в Петроградском (Ленинградском) университете и Ленинградском институте живых восточных языков, профессор с 1926 г., в 1930—1938 гг. — зав. японским кабинетом Института востоковедения АН; арестован 29 июля 1938 г., осужден в 1939 г. как «японский шпион» на пять лет лагерей, срок отбывал в Канском лагере, в 1941 г. привезен в тюрьму на Лубянке и 6 сентября 1941 г. освобожден из-под стражи, в 1941—1949 гг. зав. японской кафедрой Московского института востоковедения, с 1943 г. и до конца жизни работал в Институте востоковедении АН СССР в Москве 812, 821, 850

Константин Константинович (псевд. К. Р., 1858—1915), великий князь, поэт, почетный член АН с 5 декабря 1887 г., президент АН с 3 мая 1889 г. по 2 июня 1915 г. 6, 16, 95, 115, 188, 195, 198, 201, 210, 211, 213, 215, 217, 237, 243, 246, 251, 257, 264, 268, 270, 292, 337, 352, 552, 554, 555, 580, 582, 666

Константин Николаевич (1827—1892), великий князь, генерал-адмирал, управляющий Морским министерством (1855—1881), председатель Государственного совета (1855—1881), почетный член АН с 7 декабря 1844 г. 237

Копелевич Юдифь Хаимовна, историк науки, кандидат филологических наук, специалист по истории АН XVIII в., ведущий научный сотрудник СПб. филиала ИИЕТ им. С. И. Вавилова РАН 7, 513, 515

Коперов Модест (издательство «Модест Коперов и „Три квадрата"»), московский издатель 276

Коплан Борис Иванович (1898—1942), исследователь русской литературы XVIII в., секретарь Пушкинского Дома с 1924 г. и ученый хранитель рукописного отделения; первый раз арестован 1 декабря 1929 г., освобожден 1 марта 1930 г., повторно арестован в октябре 1930 г., осужден на десять лет лагерей, 18 октября 1931 г. срок заключения сокращен до трех лет, освобожден не позднее 1934 г., вернулся в Ленинград, работал в Институте языка и мышления АН, в третий раз арестован в 1941 г., умер в заключении; зять академика А. А. Шахматова 555, 683

Коптерев Николай Федорович (1847—1917), историк церкви, лауреат награды им. графа С. С. Уварова (1912) 218

Копылов Николай Антонович (1886—1937), инженер, зам. председателя научного кадастрового совета Центрального бюро водного кадастра СССР; в 1935 г. осужден на пять лет ссылки в Западно-Сибирский край, работал старшим гидрологом Западно-Сибирского краевого гидрометуправления, повторно арестован 23 февраля 1937 г., выездной сессией Военной коллегии Верховного суда СССР в г. Ленинграде 25 мая 1937 г. приговорен к высшей мере наказания, расстрелян в Ленинграде 26 мая 1937 г. 500

Кораблев Василий Николаевич (1873—1936), филолог и историк-славист, писатель, до революции преподавал в гимназиях и университетах, редактировал «Известия Санкт-Петербургского славянского благотворительного общества», сотрудник, ученый секретарь Института славяноведения АН (1932—1934); арестован 3 января 1934 г., осужден на десять лет лагерей, лагерь заменен ссылкой на 10 лет в Алма-Ату, умер в ссылке, реабилитирован в 1956 г. 817, 825

Корвин-Круковская Татьяна Александровна (1890—1938), востоковед, научный сотрудник МАЭ; арестована по «академическому делу» 11 апреля 1930 г., осуждена на три года лагерей, после прохождения срока работала преподавателем в ФЗУ Кировска Мурманской области, повторно арестована 10 июня 1938 г., осуждена 3 ноября 1938 г. «тройкой» УНКВД по Мурманской области к высшей мере наказания, расстреляна 22 ноября 1938 г., реабилитирована 29 апреля 1989 г. прокуратурой Мурманской области 750

Корженевский Николай Леопольдович (1879—1958), физикогеограф, гляциолог, доктор географических наук (1937), член-корреспондент АН Узбекской ССР (1939), заслуженный деятель науки Узбекской ССР (1939), профессор, зав. кафедрой физической географии Среднеазиатского университета с 1937 г.; исследования по физической географии, особенно по оледенению Средней Азии, составитель каталога ледников Средней Азии (1930), открыл и изучил около 70 крупных ледников и ряд горных вершин 637, 639

Коржинский Сергей Иванович (1861—1900), ботаник, ботанико-географ, директор Ботанического музея АН, адъюнкт АН по Физико-математическому отделению с 9 января 1893 г., экстраординарный академик с 7 декабря 1896 г. 37, 40

Коркин Александр Николаевич (1837—1908), математик, профессор Петербургского университета с 1868 г. 328

Корнилов Александр Александрович (1862—1925), историк, публицист, государственный и политический деятель дореволюционной России, один из основателей партии кадетов, лауреат награды им. графа С. С. Уварова (1916) 288

Королев Сергей Павлович (1907—1966), ученый и конструктор в области ракетостроения и космонавтики, член-корреспондент АН по Отделению технических наук с 23 октября 1953 г., академик с 20 июня 1958 г.; 27 сентября 1938 г. осужден на десять лет заключения в исправительно-трудовых лагерях строгого режима, наказание отбывал на Колыме (1938—1940) и режимных конструкторских бюро Москвы и Казани (1940—1944), 27 июля 1944 по указу Президиума Верховного Совета СССР С. П. Королев и ряд других сотрудников режимного конструкторского бюро были досрочно освобождены со снятием судимости, в 1966 г. АН СССР учредила золотую медаль его имени «За выдающиеся работы в области ракетно-космической техники» 805

Короленко Владимир Галактионович (1853—1921), писатель, почетный академик по Отделению русского языка и словесности с 8 января 1900 г. по апрель 1902 г., отказался от звания в связи с неутверждением правительством кандидатуры А. М. Пешкова, повторно избран почетным академиком 27 мая 1918 г. 328, 331, 349, 359, 426

Коростелев Николай Аркадьевич (1871—1942), климатолог, инспектор метеорологических станций 92, 124

Коротнев Алексей Алексеевич (1851—1915), зоолог, профессор Университета св. Владимира, член-корреспондент АН по Физико-математическому отделению с 13 декабря 1903 г. 74

Корсаков Дмитрий Александрович (1843—1919), историк, профессор русской истории Казанского университета с 1881 г., член-корреспондент АН по Историко-филологическому отделению с 3 декабря 1905 г. 102, 103, 105

Корш Федор Евгеньевич (1843—1915), филолог-классик, славист, востоковед, член-корреспондент АН по Историко-филологическому отделению с 4 декабря 1893 г., ординарный академик по Отделению русского языка и словесности с 15 января 1900 г., председатель Комиссии по изданию произведений А. С. Пушкина 51, 53, 78, 81, 90, 166, 228, 243, 258

Косминский Евгений Алексеевич (1886—1959), историк-медиевист, член-корреспондент АН по Отделению общественных наук с 28 января 1938 г., академик с 30 ноября 1946 г. 642

Коссель Альбрехт (Kossel Albrecht, 1853—1927), немецкий биохимик, почетный член АН с 2 января 1926 г. 565, 595

Коссиковский Д. В., собиратель хотанских древностей; возможно, Коссиковский Дмитрий Владимирович (1882—после 1941), кавалергард, выпускник Училища правоведения, участник русско-японской, Первой мировой и Гражданской войн, эмигрировал в 1920 г. с остатками Белой армии 364

Костинский Сергей Константинович (1867—1936), астроном, старший астроном Главной астрономической обсерватории, профессор ЛГУ, член-корреспондент АН по Физико-математическому отделению с 28 ноября 1915 г. 208, 269, 271, 594

Костицын Владимир Александрович (1883—1963), математик, астрофизик, эколог-теоретик 607

Костов Дончо Стоянов (1897—1949), болгарский генетик, агроном, член Болгарской АН с 1946 г., в 1932—1939 гг. работал в Институте генетики АН СССР, одновременно в 1932—1936 гг. — профессор ЛГУ, в 1939—1947 гг. — директор Центрального сельскохозяйственного исследовательского института в Софии 767, 773, 828, 829

Костомаров Николай Иванович (1817—1885), историк, этнограф, профессор Петербургского университета, член-корреспондент АН по Отделению русского языка и словесности с 3 декабря 1876 г. 103, 104

Костылева (Костылева-Лабунцова) Екатерина Евтихеевна (1894—1975), геолог, сотрудник Минералогического музея АН (1932—1943), исследователь цеолитов Нижней Тунгуски, топазов Урала и Монголии, нерудных полезных ископаемых, минералогии Хибин 279, 358, 371, 504

Костычев Сергей Павлович (1877—1931), биохимик, физиолог растений, член-корреспондент АН по Отделению физико-математических наук с 2 декабря 1922 г., академик с 6 октября 1923 г., выпускник (1900), профессор (1914) Петербургского университета, с 1923 г. — директор Лаборатории биохимии и физиологии растений АН и Государственного института опытной агрономии (с 1930 г. — Институт сельскохозяйственной микробиологии ВАСХНИЛ) в Ленинграде 416, 440, 451, 463, 469, 473, 475, 491, 495, 505, 533, 536, 570, 580, 587, 617, 622, 631, 637, 654, 712, 751

Костяков Алексей Николаевич (1887—1957), специалист в области мелиорации, в 1912—1919 гг. организовал первые в России опытно-мелиоратив-

ные исследования, член-корреспондент АН по Отделению математических и естественных наук с 1 февраля 1933 г., академик ВАСХНИЛ с 1935 г. 349, 794

Котвич Владислав Людвигович (1872—1944), востоковед, монголовед, член-корреспондент АН по Отделению исторических наук и филологии с 1 декабря 1923 г., преподавал монгольский и маньчжурские языки на факультете восточных языков Петербургского университета, первый ректор Петроградского института живых восточных языков (1920—1922), в ноябре 1923 г. уехал в Польшу, действительный член Польской АН (Краков) 359, 406, 473

Котляревский Александр Александрович (1837—1881), филолог-славист, археолог, этнограф, член-корреспондент АН по Отделению русского языка и словесности с 5 декабря 1875 г. 46, 90, 130, 181, 234

Котляревский Нестор Александрович (1863—1925), историк литературы, директор Пушкинского Дома, председатель Комиссии для пособия нуждающимся ученым, литераторам и публицистам при АН в 1910—1920 гг., председатель Комиссии по изданию «Академической библиотеки русских писателей», почетный академик по Отделению русского языка и словесности с 8 ноября 1906 г., ординарный академик с 14 февраля 1909 г. 120, 145—147, 150, 159, 164, 173, 178, 181, 195, 197, 199, 212, 213, 218, 220, 221, 230, 233, 234, 239, 253, 254, 256, 272, 286, 288, 290, 295, 311, 347, 357, 362, 367, 373, 374, 375, 388, 395, 396, 398, 436, 509, 516, 540

Котляров Григорий Михайлович (1883—1937 или 1938), историк, выпускник Петербургского университета (1907), преподаватель истории Царскосельского реального училища в 1907—1919 гг., в 1919—1923 гг. — преподаватель истории и литературы в 23-й Ленинградской школе, одновременно (1918—1927) служил в Ленинградском отделении Центрархива, с 20 августа 1927 г. работал помощником ученого секретаря БАН; репрессирован 680

Котович Алексей Никанорович (1879—после 1931), историк, лауреат премии им. графа Д. А. Толстого (1909) 164

Кохановский Лукиан Станиславович, в 1901—1907 гг. чиновник пограничной службы МИД на Кавказе, генеральный консул в Персии (1915) 123

Кочубей Василий Петрович, князь, церемонимейстер императорского двора, сын П. А. Кочубея, почетного члена АН 196, 229

Кошляков Николай Сергеевич (1891—1958), математик, член-корреспондент АН по Отделению математических и естественных наук с 1 февраля 1933 г.; выпускник (1914) Петербургского университета, в 1918—1925 гг. работал в Крымском университете, в 1925—1942 гг. профессор ЛГУ, одновременно в 1926—1942 гг. профессор Ленинградского электротехнического института, член Лондонского математического общества (1936), основные работы по теории высших трансцендентных функций и дифференциальным уравнениям математической физики 794

Коштоянц Хачатур Седракович (1900—1961), физиолог, медик, член-корреспондент АН по Отделению математических и естественных наук с 29 января 1939 г., академик АН Армянской ССР с 1943 г. 774, 779, 806, 834, 835

Кошутич Радован Иованович (1866—1949), сербский лингвист, славист, член-корреспондент АН по Отделению гуманитарных наук с 14 января 1928 г., профессор Белградского университета 619

Кравец Торичан Павлович (1876—1955), физик-оптик, член-корреспондент АН по Отделению физико-математических наук с 29 сентября 1943 г., в 1923—1926 гг. находился в ссылке в Иркутске и Омске 432, 613

Кравков Николай Павлович (1865—1924), биолог, фармаколог, член-корреспондент АН по Отделению физико-математических наук с 4 декабря 1920 г. 395, 396, 482, 568

Кравков Сергей Павлович (1873—1938), почвовед, зав. кафедрой агрономии Петербургского университета 592

Крандиевский Василий Афанасьевич (1861—1928), публицист, редактор-издатель журнала «Бюллетени литературы и жизни» 479

Красильников Николай Александрович (1896—1973) микробиолог, аспирант АН в 1929—1932 гг., член-корреспондент АН по Отделению биологических наук с 4 декабря 1946 г., с 1929 г. работал в системе АН СССР, с 1933 по 1973 г. — в Институте микробиологии АН, с 1938 г. — профессор и зав. отделением взаимодействия почвенных микроорганизмов, одновременно с 1953 г. заведовал кафедрой биологии почв МГУ 772

Красин Леонид Борисович (1870—1926), советский государственный деятель 28, 354, 355, 442, 454, 474, 480, 503, 511, 521

Красинский, уполномоченный Наркомпути; возможно, Красинский Георгий Давыдович, революционный деятель, после 1917 г. — секретарь промышленной секции и зав. отделом внешних сношений Центросоюза РСФСР, уполномоченный Наркомторга и особый уполномоченный СТО 470

Красуский Константин Адамович (1867—1937), химик-органик, член-корреспондент АН по Отделению математических и естественных наук с 1 февраля 1933 г. член-корреспондент АН УССР с 1926 г., профессор химии в Варшавском, Киевском, Харьковском университетах 794

Крауле Ю. А., ботаник, физиолог растений 196

Крачковский Игнатий Юлианович (1883—1951), филолог-арабист, академик по Отделению исторических наук и филологии с 9 ноября 1921 г., профессор Ленинградского университета с 1918 г., зам. председателя КИЗ (1929—1931); находился в заключении в Петрограде с 20 июля 1922 г. по 12 января 1923 г. 10, 25, 274, 293, 300, 304, 307, 338, 353, 364, 406, 426, 437, 439, 444, 459, 462, 466, 471, 483, 496, 503, 509, 513, 527, 544, 551, 559, 567, 575, 577, 578, 587, 599, 611, 613, 618, 619, 635, 659, 662, 672, 694, 695, 704, 716, 719, 801, 827

Крель Лудольф Адольф Христоф Эренфельд (Krehl Ludolf Adolf Christoph Erenfeld, 1825—1901), востоковед-арабист, исламовед и нумизмат, адъюнкт АН по Историко-филологическому отделению с 2 июня 1855 г. 38

Крестинский Владимир Николаевич (1882—1951), химик, преподаватель Лесного института (1913) 386

Крестинский Николай Николаевич (1883—1938), советский партийный и государственный деятель, нарком финансов (1918—1921), полпред в Германии (1921—1930), с 1930 г. — зам. наркома иностранных дел СССР; арестован в 1937 г., расстрелян, реабилитирован посмертно 593

Крестовский В. С. (прав. Крестовский Игорь Всеволодович), ленинградский скульптор, художник-реставратор, профессор Академии художеств 673

Кречетович Иосиф Павлович (протоиерей Иосиф, 1873—1933), священ-

ник, церковный деятель обновленческого движения, выпускник Московской духовной академии (1897), преподаватель Саратовской духовной семинарии, ректор Екатеринославской духовной семинарии, основатель и редактор «Саратовского духовного вестника», член Оренбургской и Саратовской архивных ученых комиссий, лауреат премии им. М. Н. Ахматова (1912) 218

Кржижановский Глеб Максимилианович (1872—1959), энергетик, партийный и государственный деятель, академик по Отделению физико-математических наук с 12 января 1929 г., вице-президент АН СССР с 15 мая 1929 г. по 28 февраля 1939 г. 6, 377, 480, 515, 520, 522, 669, 670, 672, 673, 687, 692, 698, 700, 702, 728, 736, 738, 740, 742, 744, 747, 755, 758, 763, 771, 787, 813, 816, 819, 822, 827, 828, 835, 836, 849, 853

Кржишталович Н. Н., статистик, выпускница Высших (Бестужевских) женских курсов, до 1925 г. — сотрудница статистического бюро Ленинградской торговой палаты, сотрудница КЭИ, участвовала в работе Якутской экспедиции АН в составе статистико-экономического отряда (1925); арестована в 1928 г. 640

Криницкий Александр Николаевич (1894—1947), зав. Агитационно-пропагандистским отделом ЦК ВКП(б) 626

Кристи Михаил Петрович (1875—1956), уполномоченный Главнауки при Наркомпросе в Петрограде (Ленинграде) (1918—1926), зам. зав. Главнаукой с мая 1926 г., директор Третьяковской галереи (1928—1937), художественный руководитель Московского товарищества художников (1938—1948) 361, 376, 379, 388, 411, 426, 453

Кристи Уильям Генри Магони (Christie William Henry Mahoney, 1845—1922), английский астроном, иностранный член-корреспондент АН по Физико-математическому отделению с 5 декабря 1892 г. 430

Криштофович Африкан Николаевич (1885—1953), палеоботаник, палеофизиолог, член-корреспондент АН по Отделению биологических наук с 23 октября 1953 г., академик АН УССР (1945), выпускник Новороссийского университета (1908), с 1914 г. работал в Геологическом комитете, в 1917—1924 гг. — во Владивостоке, с 1924 г. — в Центральном научно-исследовательском геологоразведочном институте, Всесоюзном геологическом институте, Ботаническом институте АН, преподавал в вузах Ленинграда; арестован по «академическому делу» 16 мая 1930 г., выслан на Урал на пять лет, реабилитирован в 1967 г. 223, 280, 587, 750

Криштофович Николай Иосифович (1866—1941), геолог, исследователь Привислинского края, действительный член Петербургского минералогического общества 558

Кропоткин Петр Алексеевич (1842—1921), революционер, теоретик анархизма, ученый 426

Кротков Николай Николаевич (1869—1919), российский консул в Урумчи, занимался изучением древних памятников Синьцзяна 157

Круазе ван дер Коп Анна Екатерина (Анна Арнольдовна, 1859—1914), нидерландский славист, доктор философии, специалист по русско-польским и русско-голландским отношениям 258, 503, 540, 557

Круг Карл Адольфович (1873—1952), специалист в области электротехники и механики, один из основоположников высшего электротехнического образования в нашей стране, основатель московской электротехнической школы, член-корреспондент АН по Отделению математических и естественных наук с 1 февраля 1933 г., участник составления плана ГОЭЛРО 794

Крузенштерн Иван Федорович (Адам Иоганн, 1770—1846), мореплаватель, географ-исследователь, адмирал, почетный член АН с 10 сентября 1806 г. 277

Крупская Надежда Константиновна (1869—1939), государственный и партийный деятель, почетный член АН с 1 февраля 1931 г. 459, 498, 728

Крутков Юрий Александрович (1890—1952), физик-теоретик, исследования в области статистической и квантовой механики, а также теории гироскопов, член-корреспондент АН по Отделению математических и естественных наук с 1 февраля 1933 г., работал в Физико-техническом институте, Ленинградском университете; арестован 31 декабря 1936 г., обвинен в руководстве контрреволюционной организацией научных работников Ленинграда, в мае 1937 г. приговорен к десяти годам лишения свободы, в 1939 г. из лагеря переведен в тюремное ЦКБ-29 НКВД, руководимое А. Н. Туполевым (в расчетный отдел), весной 1944 г. привлечен к разработке уранового проекта, занимался проблемой разделения изотопов урана, освобожден досрочно в сентябре 1946 г., реабилитирован в 1957 г., исключен из состава АН СССР 29 апреля 1938 г., восстановлен 13 декабря 1957 г. 794, 808

Крыжановская Вера Ивановна (псевд. Рочестер) (1861—1924), писательница, лауреат премии А. С. Пушкина (1907) 130

Крыжановский Владимир Ильич (1881—1947), геолог, минералог, геохимик, профессор, ученый хранитель ГММ (минералогическое отделение) с 5 сентября 1912 г., занимался исследованием радия, урана, вольфрама; арестован по «академическому делу» 12 июля 1930 г., осужден на пять лет лагерей, во время следствия отказался дать показания против академика А. Е. Ферсмана в обмен на обещанную за это свободу, осужден коллегией ОГПУ 8 августа 1931 г., находясь в заключении, работал по специальности, после возвращения работал в Ленинграде 207, 210, 241, 247, 315, 489, 494, 502, 504, 506, 527, 545, 556, 587, 712, 774

Крыжановский Илья Николаевич (?—1927), минералог, горный инженер, преподаватель химии Красноуфимского реального училища (1889), сотрудник Минералогического музея АН 210

Крыжановский, архиепископ, см. Смарагд

Крыленко Николай Васильевич (1885—1938), советский государственный и партийный деятель, окончил историко-филологический факультет Петербургского университета (1909) и юридический факультет Харьковского университета (1914), с 1928 г. — прокурор РСФСР, с 1931 г. — нарком юстиции РСФСР (с 1936 — СССР), вел педагогическую работу в Институте красной профессуры, зав. кафедрой уголовного права Московского института советского права, участник и один из руководителей научных экспедиций АН СССР на Памир в 1928—1934 гг., возглавлял Всесоюзное общество пролетарского туризма и секцию альпинизма; арестован 31 января 1938 г., расстрелян 29 июля 1938 г., реабилитирован 687, 692, 693

Крылов Алексей Николаевич (1863—1945), математик, физик, механик, кораблестроитель, главный инспектор кораблестроения, профессор Николаевской морской академии, начальник Военно-морской академии, член-корреспондент АН по Физико-матема-

тическому отделению с 29 ноября 1914 г., ординарный академик с 2 апреля 1916 г., директор Главной физической обсерватории, директор Физико-математического института АН 10, 28, 198, 254, 262, 268, 271, 272, 276, 277, 279, 282, 283, 288—291, 293, 295, 297, 305, 306, 309, 315, 316, 318, 328, 336, 337, 342, 344, 348, 351, 352, 354, 355, 360, 363, 367, 378, 390, 398, 401, 410, 447, 466, 476, 487, 502, 508, 549, 572, 573, 626, 643, 646, 648, 649, 651, 659, 662, 663, 686, 717, 723, 732, 746, 747, 760, 766, 789, 791, 792, 795, 798, 801, 808, 812, 815, 854

Крылов Иван Андреевич (1769—1844), баснописец, ординарный академик по Отделению русского языка и словесности с 19 октября 1841 г. 79, 81, 86

Крылов Николай Митрофанович (1879—1955), математик, член-корреспондент АН по Отделению физико-математических наук с 14 января 1928 г., академик с 12 января 1929 г. 29, 309, 618, 653

Крылов Порфирий Никитич (1850—1931), ботанико-географ, флорист-систематик, исследователь флоры Сибири и Урала, член-корреспондент АН по Отделению физико-математических наук с 31 января 1929 г., с 1885 г. работал в Томском университете (с 1917 г. профессор), где создал ботанический сад и гербарий 159, 161, 163, 288, 307

Крыловский Амвросий Семенович (1853—?), историк церкви, библиотекарь Киевской духовной академии, лауреат премии им. Н. В. Гоголя (1906) 119, 120, 661

Крымский Агафангел Ефимович (1871—1942), востоковед-арабист, иранист, украинский писатель, переводчик, профессор Лазаревского института восточных языков в Москве, с 1918 г. — зав. кафедрой в Киевском университете, один из организаторов, академик (1918), непременный секретарь (до 1928) АН УССР 181, 314

Крюков Николай Абрамович (1861—1933?), экономист, специалист по экономике земледелия, лауреат премии им. М. Н. Ахматова (1912) 218

Кубасов Иван Андреевич (1875—1937), библиограф, библиотекарь, зав. книжным складом АН с 1 сентября 1912 г., старший ученый хранитель с апреля 1919 г. Пушкинского Дома, с 1 января 1931 г. на пенсии 246, 343, 357

Кузнецов Василий Васильевич (1866—1938), метеоролог, астрофизик, наблюдатель Константиновской обсерватории, инспектор метеостанций (1901) 37, 49, 105, 150, 217

Кузнецов Виктор Николаевич, зоогеограф, гидробиолог, в 1920-е годы — научный сотрудник секции Географо-экономического исследовательского института при географическом факультете ЛГУ, сотрудник ЗМ АН 499

Кузнецов Владимир Иванович, историк науки, доктор химических наук, профессор, академик Международной академии истории науки 262, 312, 484, 709, 710

Кузнецов Г. Г., чаеторговец, организовал и финансировал вместе с братом комплексную экспедицию на Полярный Урал, брат Кузнецова Н. Г. 164, 166

Кузнецов Иннокентий Дмитриевич (1863—?), ихтиолог, до революции инспектор по рыболовству Министерства земледелия и государственных имуществ, в 1911—1913 гг. заведовал Псковской научно-промысловой экспедицией, с 1911 г. — редактор «Вестника рыбопромышленности» 276

Кузнецов Н. Г., чаеторговец, организовал и финансировал комплексную экспедицию на Полярный Урал, брат Кузнецова Г. Г. 164, 166

Кузнецов Николай Иванович (1864—1932), ботанико-географ, флорист, профессор Юрьевского университета, член-корреспондент АН по Физико-математическому отделению с 13 декабря 1903 г. 74, 133, 136, 140, 152, 162, 179, 187, 200, 212

Кузнецов Николай Николаевич, старший ревизор Государственного контроля по Департаменту гражданской отчетности 147

Кузнецов Николай Яковлевич (1873—1948), энтомолог, лепидоптеролог, физиолог, палеонтолог, член совета Русского энтомологического общества, зав. отделением чешуекрылых ЗМ АН с 21 ноября 1905 г., участник VII Международного зоологического конгресса в Бостоне (1908) 133

Кузнецов Сергей Дмитриевич (около 1855—1920), минералог, исследователь Забайкалья 190, 201

Кузнецов Сергей Сергеевич (1892—1988), геолог, профессор ЛГУ, сотрудник Закавказской комиссии АН 754

Кузнецовы, братья, см. Кузнецов Г. Г. и Н. Г. 164, 187

Кузьмин Николай Николаевич (1883—1938), партийный деятель, политработник в армии, комиссар штаба Юго-Западного фронта (1917—1918), в 1918—1920 гг. — член Реввоенсоветов 6-й армии, Балтийского флота, 12-й армии, и. о. командующего 12-й армией, в 1920—1921 гг. — помощник командующего по политической части Балтийского флота, в 1924 г. — старший помощник прокурора Верховного суда СССР по военной прокуратуре, с 1925 г. — начальник Политуправления Среднеазиатского военного округа, член Среднеазиатского бюро ЦК ВКП(б), в 1931—1932 гг. — член Военного совета Сибирского военного округа, с 1932 г. на партработе; в 1937 г. арестован, расстрелян, реабилитирован в 1956 г. 412

Куйбышев Валериан Владимирович (1888—1935), государственный и партийный деятель, член Политбюро ЦК ВКП(б) с 1927 г., в 1926—1930 гг. — председатель ВСНХ СССР, с 1930 г. — председатель Госплана СССР 682, 836

Куйола И. (Kujola Juho, быв. Лазарев Иван Иванович, 1884—1963), лингвист, исследователь финно-угорских языков, магистр Хельсинкского университета (1909) 154, 173

Кулагин Николай Михайлович (1859/60—1940), зоолог, энтомолог, член-корреспондент АН по Физико-математическому отделению с 7 декабря 1913 г., академик АН БССР с 1934 г., академик ВАСХНИЛ (1935), выпускник (1884), преподаватель (до 1911), профессор с 1919 г. МГУ, профессор кафедры зоологии Московского сельскохозяйственного института с 1894 г. 234, 335, 340, 466, 528, 752

Кулаковский Юлиан Андреевич (1855—1919), филолог, профессор классической филологии Университета св. Владимира, член-корреспондент АН по Историко-филологическому отделению с 2 декабря 1906 г., лауреат премии им. М. В. Ломоносова (1901) 46, 118, 120, 176

Кулебакин Виктор Сергеевич (1891—1970), электротехник, член-корреспондент АН по Отделению математических и естественных наук с 1 февраля 1933 г., академик по Отделению технических наук с 28 января 1939 г., выпускник (1914), профессор с 1921 г. Московского высшего технического училища, основатель Института автоматики и телемеханики АН СССР и его первый директор с 1939 г. 794

Кулешов Павел Николаевич (1854—1936), специалист в области животноводства, член-корреспондент АН

по Отделению физико-математических наук с 14 января 1928 г., выпускник Харьковского ветеринарного института (1875) и Петровской земледельческой и лесной академии (1879), профессор Петровской академии с 1889 г. и Московского зоотехнического института с 1921 г. 619
Кулик Леонид Алексеевич (1883—1942), геолог, сотрудник ГММ АН 217, 227, 241, 243, 247, 415, 440, 469, 480, 627, 628, 646, 649, 652, 658, 665, 671, 718, 840
Кулик Нестор Алексеевич, геолог, исследователь Северного Урала, Печорского края, «приглашенный для занятий» (1912), сотрудник (1914) ГМ АН, член Постоянной полярной комиссии АН с 1918 г. 362, 384, 405, 485
Кульбакин Степан Михайлович (1873—1941), славист, исследователь старославянского, современных и древних славянских языков и их диалектов, член-корреспондент АН с 1919 г., действительный член Сербской АН с 1925 г., выпускник Новороссийского университета (1896), профессор Харьковского университета (1908—1919), с 1920 г. — профессор Университета в Скопле, с 1924 г. — в Белграде 90, 163, 375
Кульганек Ирина Владимировна, востоковед, научный сотрудник СПб. филиала Института востоковедения РАН 683
Кулябко Алексей Александрович (1866—1930), физиолог, сотрудник Физиологической лаборатории АН 60
Куник Арист Аристович (1814—1899), историк, филолог, этнограф, нумизмат, адъюнкт АН по Историко-филологическому отделению с 5 октября 1844 г., экстраординарный академик с 2 марта 1850 г. 275
Кунцевич Георгий Захарович (1872—1925), историк литературы, член Комиссии по изданию памятников древнерусской литературы, лауреат премии им. М. Н. Ахматова (1914) 242, 252, 254
Куплетский Борис Михайлович (1894—1965), геолог, петрограф, доктор геолого-минералогических наук, сотрудник Минералогического музея АН, в его честь назван минерал «куплетскит» 504, 513, 550
Купрадзе Виктор Дмитриевич (1903—1985), математик, аспирант АН в 1929—1932 гг., академик АН Грузинской ССР, в 1931 г. — ученый секретарь Математического отдела Физико-математического института им. В. А. Стеклова 772
Купреянов Яков Павлович (1886—1931), полковник царской армии, служащий книгохранилища АН; арестован по «академическому делу» 30 июня 1930 г., расстрелян 741
Куракин Александр Борисович (1752—1818), князь, государственный деятель, русский дипломат 191
Курбатов Владимир Яковлевич (1878—1957), химик, специалист в области истории искусств, истории Петербурга, профессор Ленинградского химико-технологического института, зав. Химическим отделом ВСНХ 625
Курбатов Сергей Михайлович (1882—1962), геолог, доктор геолого-минералогических наук, преподавал в Петербургском (1908—1917), Ленинградском (1922—1961) университете, Петроградском технологическом институте, в 1934 г. — зав. минералогическим сектором Ломоносовского института геохимии, кристаллографии и минералогии АН 275, 734, 774
Курилов Венедикт Викторович (1867—1921), физико-химик, профессор Варшавского и Ростовского университетов 183
Курнаков Николай Семенович (1860—1941), физикохимик, ординарный академик по Физико-математическому отделению с 7 декабря 1913 г., организатор (1918), директор до 1934 г. Института физико-химического анализа, после переезда АН в Москву стал директором вновь организованного Института общей и неорганической химии АН 28, 105, 131, 234, 236, 244, 245, 252, 257, 258, 262, 263, 267, 275, 277, 285, 288, 289, 291, 298, 302, 304—306, 308, 320, 326, 341, 342, 344, 346, 347, 351, 353, 357, 361, 363, 367, 380, 409, 413, 419, 443, 453, 469, 484, 490, 495, 513, 525, 527, 532, 535, 542, 558, 565, 570, 579, 580, 587, 604—607, 611, 615—617, 623, 625, 628, 630, 635, 636, 655, 657, 662, 697, 717, 732, 734, 753, 754, 758, 763, 768, 770, 773, 783, 786, 792, 798, 810, 811, 821, 822, 824, 829, 842
Курц Эдуард Генрихович (Kurz Eduard Heinrich, 1845—1925), филолог-классик, византинист, член-корреспондент АН по Историко-филологическому отделению с 13 декабря 1908 г. 146, 514
Курчатов Игорь Васильевич (1903—1960), физик, академик по Отделению физико-математических наук с 29 сентября 1943 г. 813
Кутлер Николай Николаевич (1859—1924), политический деятель, один из лидеров кадетской партии, юрист 307
Кучинский Евгений Алексеевич, физик, геодезист, сотрудник Константиновской магнитной и метеорологической обсерватории 204
Кушакевич Сергей Ефимович (1878—1920), зоолог, цитолог, гистолог, гидробиолог, профессор Университета св. Владимира 241
Кэмпбэлл Уильям Уоллес (Campbell William Wallace, 1862—1938), американский астроном, иностранный член-корреспондент АН по Отделению физико-математических наук с 6 декабря 1924 г. 499
Кювье Жорж или Жан-Леопольд-Никола-Фредерик (Cuvier Jean-Leopold-Nicolas-Frederic, 1769—1832), французский естествоиспытатель, анатом, палеонтолог, почетный член АН с 13 октября 1802 г. 425, 438
Кюнер Николай Васильевич (1877—1955), востоковед, географ, этнограф, преподаватель Восточного института во Владивостоке с 1902 г., с 1925 г. работал в ЛГУ, с 1932 г. одновременно старшим научным сотрудником Института этнографии АН 672
Кюри (Curie) Пьер (1859—1906), французский физик, один из создателей учения о радиоактивности 773
Кюхельбекер Вильгельм Карлович (1797—1846), поэт, декабрист 74

Ла Валле-Пуссен Луи де (La Vallée-Poussin Louis de, 1869—1938), бельгийский индолог, иностранный член-корреспондент АН по Отделению русского языка и словесности с 3 декабря 1916 г. 219
Лабунцов Александр Николаевич (1884—1963), минералог, сотрудник Минералогического музея АН с 1922 г., изучал минералогию Хибин и Ловозера, в 1926 г. открыл месторождение апатитов в Хибинах, первооткрыватель урановой руды в СССР 504, 524, 546, 623, 639, 684
Лависс Эрнст (Lavisse Ernest, 1842—1922), французский историк, иностранный член-корреспондент АН по Историко-филологическому отделению с 29 ноября 1914 г. 254, 445
Лаврентьев Михаил Алексеевич (1900—1980), математик, академик по Отделению физико-математических наук с 30 ноября 1946 г., вице-президент АН СССР с 13 сентября 1957 по 1975 г. 714
Лавров Петр Алексеевич (1856—1929), филолог-славист, специалист в области древнеславянской письмен-

ности и истории болгарского языка, член-корреспондент АН по Отделению русского языка и словесности с 7 декабря 1902 г., академик с 1 декабря 1923 г., профессор Новороссийского с 1898 г. и Петербургского с 1900 г. университетов, с 1925 г. возглавлял Славянскую комиссию АН 59, 65, 71, 98, 272, 473, 493, 572, 573, 652, 660, 690, 723

Лавров Петр Лаврович (1823—1900), теоретик русского революционного народничества, философ, публицист, историк 437, 438

Лагорио Александр Евгеньевич (Александр Карл Лео) (Lagorio Alexsander Karl Leo, 1852—1922), петрограф, профессор Варшавского университета с 1885 г., иностранный член-корреспондент АН по Физико-математическому отделению с 7 декабря 1896 г. 445

Лазарев Петр Петрович (1878—1942), физик, биофизик, геофизик, директор Института физики и биофизики, профессор Московского электромашиностроительного института, ординарный академик по Отделению физико-математических наук с 4 марта 1917 г. 30, 274, 276, 294, 296, 297, 301, 304, 306, 311, 316, 318, 324, 328, 335—337, 341, 342, 346, 349—351, 353—356, 369, 409, 410, 442, 447, 463, 476, 495, 500, 520—522, 529, 531, 533, 535, 548, 562—564, 570, 573, 581, 584, 593, 605, 606, 610, 611, 617, 630, 634, 641, 647, 649, 666, 698, 733, 734, 752, 754, 762, 828

Лазаревский Борис Александрович (1871—1936), писатель, лауреат премии А. С. Пушкина (1907) 130

Лазаревский Николай Иванович (1868—1921), юрист, проректор Петроградского университета; расстрелян по «таганцевскому делу» 409

Лакруа Франсуа-Антуан-Альфред (Lacroix-Francois-Antoine-Alfred, 1863—1948), французский минералог и петрограф, непременный секретарь Академии наук в Париже, иностранный член-корреспондент АН по Физико-математическому отделению с 5 декабря 1909 г., почетный член АН с 3 января 1925 г. 164, 532, 773

Лаланд Ле Франсуа Жозеф-Жером де (Lalande Joseph-Jerôm Le Francois de, 1732—1807), французский астроном, почетный член АН с 5 марта 1764 г. 438

Ламанский Владимир Иванович (1833—1914), историк, филолог-славист, этнограф, профессор Петербургского университета и Петербургской духовной академии, секретарь Отделения этнографии РГО, член Комиссии по вопросу о русском правописании, ординарный академик по Отделению русского языка и словесности с 15 января 1900 г. 45, 58, 59, 63, 71, 86, 90, 96, 104, 105, 112, 120, 122, 172, 182, 197, 199, 252

Ланге Кирилл Александрович (?—1997), физиолог, историк науки, доктор биологических наук (1981), сотрудник Института физиологии им. И. П. Павлова АН и Института экспериментальной медицины 399—401, 543

Лангсдорф Григорий Иванович (Георг Генрих) (Langsdorf Georg Heinrich, 1774—1852), медик, ботаник, зоолог, путешественник, иностранный член-корреспондент АН с 19 января 1803 г., адъюнкт с 18 июля 1808 г., экстраординарный академик с 1 апреля 1812 г. до 1831 г. 634

Ландау Эдмунд Георг Герман (Landau Edmund Georg Hermann, 1877—1938), немецкий математик, специалист по теории чисел, профессор Гёттингенского университета, иностранный член-корреспондент АН по Отделению физико-математических наук с 6 декабря 1924 г., почетный член АН с 29 марта 1932 г. 499, 768

Ландау Лев Давыдович (1908—1968), физик, академик по Отделению физико-математических наук с 30 ноября 1946 г. 32, 725, 816

Ландсберг Григорий Самуилович (1890—1957), физик, специалист в области оптики, член-корреспондент АН по Отделению математических и естественных наук с 29 марта 1932 г., академик по Отделению физико-математических наук с 30 ноября 1946 г. 725, 768

Ланжевен Поль (Langevin Paul, 1872—1946), французский физик, работы по электропроводности газов, теории магнетизма, профессор Collége de France, иностранный член-корреспондент АН по Отделению физико-математических наук с 6 декабря 1924 г., почетный член АН с 31 января 1931 г. 488, 499, 527, 661

Ланков А., учитель из г. Корчевы Тверской губернии, собиратель народных говоров (1904) 76

Лапиров-Скобло Михаил Яковлевич (1889—1947), инженер, редактор и зав. отделом технической Большой советской энциклопедии 480

Лаплас Петр Симон (Laplasse Pierre-Simon, 1749—1872), математик, физик, астроном 255, 266, 270, 274

Лаппо-Данилевская О. А., вдова И. А. Лаппо-Данилевского 747

Лаппо-Данилевский Александр Сергеевич (1863—1919), историк, адъюнкт АН по Историко-филологическому отделению с 4 декабря 1899 г., ординарный академик с 5 февраля 1905 г. 23, 25, 45, 49, 50, 56, 61, 68, 72, 75, 80, 82, 83, 91—94, 96, 97, 103—112, 118, 121, 125, 127, 128, 137, 138, 141, 147, 150, 157, 159, 165, 166, 168, 170, 172, 176, 182—184, 186, 190, 199, 200, 202, 211, 213, 217, 218, 220, 224, 230, 231, 234, 235, 237—239, 246, 253, 255, 259, 264, 265, 273—275, 277, 280—284, 286, 290, 296, 299, 302, 308, 309, 314—319, 329, 331, 333, 337, 348, 350, 354, 355, 367, 376, 396, 473, 665, 695

Лаппо-Данилевский Иван Александрович (1896—1931), математик, член-корреспондент АН по Отделению математических и естественных наук с 31 января 1931 г. 727, 747

Лаптев Дмитрий Яковлевич (1701—?), русский мореплаватель, участник Второй Камчатской экспедиции, его именем назван пролив 616

Лаптевы (море Лаптевых), русские мореплаватели, участники Второй Камчатской экспедиции, двоюродные братья: Дмитрий Яковлевич (1701—?) и Харитон Прокофьевич (?—1763) 616

Ларин Ю. А. (псевд., наст. Лурье Михаил Зальманович) (1882—1932), политический деятель, в годы Первой мировой войны один из лидеров меньшевиков-интернационалистов, с 1917 г. — большевик, с 1921 г. — член президиума Госплана, труды по экономике, истории Коммунистической партии 661

Ласкарев Владимир Дмитриевич (1868—1954), геолог, выпускник, затем профессор Новороссийского университета, лауреат премии им. М. Н. Ахматова (1915), почетный член Русского минералогического общества с 1917 г. 269

Латышев Анатолий Георгиевич, историк, исследователь биографии В. И. Ленина 351, 444

Латышев Василий Васильевич (1855—1921), филолог-классик, эпиграфист и историк, член-корреспондент АН по Историко-филологическому отделению с 1 декабря 1890 г., ординарный академик с 1 мая 1893 г., профессор Новороссийского университета, член Комиссии по изданию сочинений академика В. Г. Васильевского 25, 39, 46, 49—51, 69, 150, 169, 171, 172, 187, 194, 202, 214,

222, 241, 259, 280, 283, 284, 294, 319, 337, 353, 382, 406
Лауэ Макс Теодор Феликс фон (Laue Max Theodor Felix von, 1879—1960), немецкий физик, профессор в Цюрихе, Франкфурте, директор Института теоретической физики Берлинского университета, иностранный член-корреспондент АН по Отделению физико-математических наук с 6 декабря 1924 г., почетный член АН с 31 января 1929 г. 499, 661
Лацис Мартын Янович (наст. Судрабе Ян Фридрихович) (1888—1938), член коллегии ВЧК; расстрелян 11 февраля 1938 г., реабилитирован в 1956 г. 339
Ле Шателье Анри-Луи (Le Chatelier Henri-Louis, 1850—1936), французский физикохимик, физик и металлург, иностранный член-корреспондент АН по Физико-математическому отделению с 7 декабря 1913 г., почетный член АН с 4 декабря 1926 г. 234, 565
Лебег Анри-Леон (Lebesque Henri-Leon, 1875—1941), французский математик, член Парижской академии наук с 1922 г., создатель современной теории интеграции и измерения множеств, иностранный член-корреспондент АН по Отделению физико-математических наук с 31 января 1929 г. 662
Лебедев Александр Александрович (1886—?), археограф, историк, библиограф, член Саратовской губернской ученой архивной комиссии 230
Лебедев Александр Николаевич (1881—1938), биохимик, профессор Ростовского и Московского университетов 267, 313
Лебедев Николай Никитич (1895—1942), географ, сотрудник КЕПС 615
Лебедев Петр Иванович (1885—1948), геолог, петрограф, член-корреспондент АН по Отделению математических и естественных наук с 29 января 1939 г., окончил Петербургский политехнический институт (1909) и Петербургский университет (1912), с 1915 г. — профессор ряда вузов 560, 734, 842
Лебедев Петр Николаевич (1866—1912), физик, профессор Московского университета, лауреат премии им. С. А. Иванова (1904) 90, 398
Лебедев Сергей Васильевич (1874—1934), химик-органик, член-корреспондент АН по Отделению физико-математических наук с 31 января 1929 г., академик с 29 марта 1932 г., лауреат премии им. графа Д. А. Толстого (1914) 252, 254, 339, 657, 661, 700, 749, 768, 783, 830
Лебедев-Полянский Павел Иванович (1881—1948), литературовед, руководитель литературно-исторического отдела Наркомпроса, член-корреспондент АН по Отделению общественных наук с 28 января 1939 г., академик по Отделению литературы и языка с 30 ноября 1946 г. 325
Лебедева Зоя Александровна, геолог, ученый хранитель ГМ АН 499, 513
Лебединский Владимир Константинович (1868—1937), физик, электротехник, зав. кафедрой 1-го Ленинградского медицинского института, Ленинградского путейско-строительного учебного комбината железнодорожного транспорта и Ленинградского электромеханического учебного комбината железнодорожного транспорта, ответственный редактор журнала «Вестник электротехники» 564
Лебединский Вячеслав Васильевич (1888—1956), химик, член-корреспондент АН по Отделению химических наук с 4 декабря 1946 г. 634, 635
Лебединцев Арсений Арсеньевич (?—1920), гидролог, гидрохимик, старший специалист по рыбоводству в Департаменте земледелия Министерства земледелия и государственных имуществ; возможно, сын Лебединцева Арсения Гавриловича (1818—1898), священника, настоятеля Севастопольской петропавловской церкви в годы Крымской войны 275
Леви Сильвен (Levi Sylvain, 1863—1935), французский востоковед, индолог, иностранный член-корреспондент АН по Отделению исторических наук и филологии с 30 ноября 1918 г. 345, 350, 521, 522
Левинсон-Лессинг Франц Юльевич (1864—1939), геолог, минералог, петрограф, член-корреспондент АН по Физико-математическому отделению с 29 ноября 1914 г., академик по Отделению физико-математических наук с 13 мая 1925 г., профессор ЛГУ и Политехнического института 25, 97, 254, 267, 295, 326, 327, 336, 361, 370, 371, 378, 510, 516, 525, 527, 532, 536, 539, 542, 547, 560, 570, 572, 576, 577, 579, 580, 583, 589, 595, 615, 640, 660, 667, 686, 697, 698, 702, 704, 712, 721, 727, 754, 758, 760, 788, 790, 799, 800, 808, 821, 841, 850, 852, 853
Левитский Григорий Андреевич (1878—1942), биолог, морфолог растений, цитолог, член-корреспондент АН по Отделению математических и естественных наук с 29 марта 1932 г. 30, 737, 768
Левицкая А.Н., физиолог растений, возможно, Левитская-Кузьмина, супруга ботаника Г. А. Левитского, умерла в заключении в 1953 г. 206
Леви-Чивита Туллио (Levi-Civita Tullio, 1873—1941), профессор механики Падуанского и затем Римского университетов, член национальной Академии наук в Риме, основные работы по дифференциальной геометрии многомерных пространств, иностранный член-корреспондент АН по Физико-математическому отделению с 4 декабря 1904 г., почетный член АН с 12 февраля 1934 г. 90, 821
Левшин Вадим Леонидович (1896—1969), физик-оптик, специалист по люминесценции, зам. директора Физического института АН 475
Леденцов Христофор Семенович (1842—1907), купец, меценат, основатель Общества опытных наук им. Леденцова в Москве (1911) 180, 187, 203
Лежава Андрей Матвеевич (1870—1937), советский государственный деятель, в 1919—1924 гг. занимал посты председателя Центросоюза, заместителя наркома внешней торговли РСФСР, председателя Комиссии по внутренней торговле при СТО РСФСР и СССР, наркома внутренней торговли СССР, заместителя председателя СНК РСФСР и председателя Госплана РСФСР (1924—1930); расстрелян, в 1956 г. реабилитирован 522
Леже Луи (Leger Louis, 1843—1923), французский филолог-славист, иностранный член-корреспондент АН по Отделению русского языка и словесности с 1 декабря 1884 г. 461
Лейбензон Леонид Самуилович (1879—1951), специалист в области механики, нефтяного дела, геофизики, член-корреспондент АН по Отделению математических и естественных наук с 1 февраля 1933 г., академик по Отделению технических наук с 27 сентября 1943 г. 794
Лейбниц Готфрид—Вильгельм (1646—1716), немецкий математик, философ, физик 80, 83, 194
Лейпунский Александр Ильич (1903—1972), физик, академик АН УССР с 1935 г. 813
Лейст Эрнест Егорович (Эрнст Густав) (1852—1918), астроном Главной физической обсерватории с 1886 г., профессор Московского университета, лауреат премии митрополита Макария (1905) 104
Лемешевский (Лемешевский-Любецкий) Витольд Максимилианович, палеон-

толог, археолог, сотрудник с 1912 г., зав. археологическим отделом с 1 января 1915 г. МАЭ, преподаватель Географического института, в 1929 г. уволен из МАЭ 688

Лемм Оскар Эдуардович (Lemm Oscar Leberechtt, 1856—1918), востоковед-египтолог, доктор философии Лейпцигского университета, ученый хранитель Азиатского музея с 1 ноября 1883 г., член-корреспондент АН по Историко-филологическому отделению с 2 декабря 1906 г. 86, 99, 118, 120, 125, 143, 185, 204, 226, 257, 338

Ленин (Ульянов) Владимир Ильич (1870—1924), государственный и партийный деятель, председатель СНК РСФСР И СССР 12, 22—24, 307, 321, 325, 330—333, 335, 346, 351, 354—356, 359, 368, 369, 375, 377, 378, 381, 384—386, 391, 393—395, 399, 400, 408, 412, 418, 439, 444, 472, 477, 481, 483, 528, 568, 594, 657, 676, 692, 699, 702, 704, 713, 741, 743, 749, 761, 771, 775, 814, 819, 845, 846

Ленин Т. К., научный сотрудник Отдела по генетике и евгенике 539

Ленмен Чарлз Рокуэл (Lanman Charles Rokwell, 1850—1941), американский востоковед-санскритолог, иностранный член-корреспондент АН по Историко-филологическому отделению с 1 декабря 1907 г. 131

Ленц (Lentz) В., профессор, специалист по таджикскому языку, научный сотрудник Прусской АН, участник Памирской экспедиции АН 1928 г. 637

Ленц Эдуард Христианович (1804—1865), физик, адъюнкт АН с 7 мая 1828 г., ординарный академик с 5 сентября 1834 г. 328

Леонов Валерий Павлович, доктор педагогических наук, профессор, специалист в области библиотековедения, директор БАН, член президиума Санкт-Петербургского научного центра РАН 7

Леонов Иван Леонтьевич, член коллегии Петроградской ЧК (1918), начальник секретно-оперативной части Ленинградского ГПУ, секретарь Ленинградского облисполкома 678

Леонтович Михаил Александрович (1903—1981), физик, член-корреспондент АН по Отделению математических и естественных наук с 29 января 1939 г., академик по Отделению физико-математических наук с 30 ноября 1946 г. 657, 725, 832

Лепешкин Владимир Васильевич (1878—1956), биохимик, физиолог растений, профессор Казанского университета, лауреат премии им. М. Н. Ахматова (1910), в 1921 г. эмигрировал 181

Лермонтов Михаил Юрьевич (1814—1841), поэт, писатель 151, 173, 191, 221, 470, 512

Лефшец (Lefschetz) Соломон (1884—1972), американский математик, профессор Принстонского университета с 1924 г., автор работ по алгебраической геометрии 835

Ли Сы-Гуан (1889—1971), китайский геолог, иностранный член АН по Отделению геолого-географических наук с 20 июня 1958 г. 529

Либкнехт Карл (1871—1919), один из основателей (1918) коммунистической партии Германии 353

Лиденкер, хранитель Британского музея 177

Лилина Злата (Зина) Ионовна (1882—1929), руководитель Петроградского губернского отдела народного просвещения, член ЦЕКУБУ, первая супруга Г. Е. Зиновьева 376

Линген Августа Карловна, внучка К. М. Бэра 578

Линдгольм Владимир Адольфович (1874—?), зоолог 330

Линдгрен Вольдемар (Lindgren Woldemar, 1860—1939), американский геолог, почетный член АН с 29 марта 1932 г. 768

Линденер Борис Александрович (1844—до 1960), геолог, минералог, сотрудник ГММ АН с 23 января 1913 г., участник радиевых экспедиций (1914—1915), ученый секретарь КЕПС; арестован 17 декабря 1926 г., 26 июля 1927 г. приговорен к десяти годам лишения свободы, работал на Соловках, в Хибиногорске 243, 247, 322, 348, 453, 539, 565

Линко Александр Кельсиевич (1872—1912), зоолог 183

Линней Карл (Linné Karl, 1707—1778), шведский ботаник, естествоиспытатель, почетный член АН с 18 августа 1754 г. 759

Линниченко Иван Андреевич (1857—1926), историк, профессор Новороссийского университета, член-корреспондент АН по Историко-филологическому отделению с 7 декабря 1913 г. 234, 560

Липин Вячеслав Николаевич (1858—1930), специалист в области металлургии, один из учредителей и председатель Русского металлургического общества с 1917 г., член-корреспондент АН по Отделению физико-математических наук с 14 января 1928 г. 361, 619

Липпман Ионас-Фердинанд-Габриель (Lippmann Jonas-Ferdinand-Gabriel, 1845—1921), французский физик, иностранный член-корреспондент АН по Физико-математическому отделению с 1 декабря 1912 г. 219, 412

Липский Владимир Ипполитович (1863—1937), ботаник, систематик, флорист, директор Ботанического сада, член-корреспондент АН по Отделению физико-математических наук с 6 декабря 1924 г., лауреат премии им. М. Н. Ахматова (1917) 498

Лисицин (Лисицын) Михаил Михайлович (1862—1913), филолог, журналист, лауреат премии им. М. Н. Ахматова (1912) 218, 311, 498

Лисицын Константин Иванович (1881—1933), геолог и гидрогеолог 576

Лискун Ефим Федорович (1873—1958), специалист в области зоотехники, зав. сельскохозяйственным отделом Ученого комитета Министерства земледелия и государственных имуществ, профессор Лесотехнического института и Тимирязевской сельскохозяйственной академии, академик ВАСХНИЛ 280

Лисовский В. И., сотрудник Монгольского комитета наук (1926) 550

Литвинов Дмитрий Иванович (1854—1929), ботаник, ученый хранитель Ботанического музея АН с 1900 г. 114, 148, 164, 211, 245, 250

Литвинов Максим Максимович (1876—1951), советский государственный и партийный деятель, нарком иностранных дел (1930—1939) 515

Литке (Лютке) Федор Петрович (Фридрих Бенжамен) (1797—1882) граф, мореплаватель, географ, член-корреспондент АН с 16 декабря 1829 г., почетный член АН с 5 декабря 1855 г., президент АН с 23 февраля 1864 г. до 25 апреля 1882 г. 191

Лихарева Софья Алексеевна (1883—?), научный сотрудник комиссии «Наука в России», член общества любителей мироведения (1922) 411

Лихачев Владимир Сергеевич (1849—1910), поэт, переводчик, драматург, историк литературы, лауреат премии А. С. Пушкина (1905) 105

Лихачев Е. И. (прав. Лихачева Елена Иосифовна, Осиповна, 1836—1904), писательница, педагог, историк женского образования, супруга сенатора В. И. Лихачева, лауреат награды им. графа С. С. Уварова (1902) 59

Лихачев Николай Петрович (1862—1935), историк, палеограф, искусствовед, член-корреспондент АН по Историко-филологическому отделе-

нию с 1 декабря 1901 г., академик по Отделению исторических наук и филологии с 1 августа 1925 г. 30, 46, 120, 131, 200, 299, 316, 356, 505, 509, 516, 528, 532, 557, 597, 651, 658, 688, 690, 697, 722, 728, 729, 750, 805, 819, 836

Личков Борис Леонидович (1888—1966), геолог, доктор геолого-минералогических наук (1943); труды по теоретическим проблемам геологии, вопросам взаимодействия литосферы, гидросферы и атмосферы (общая теория Земли), астрологии, автор концепции о решающей роли гидросферы в истории Земли, о значительной роли ее во взаимосвязях Земли с другими космическими телами Солнечной системы 558, 588, 695, 818, 825

Лобанов С. А., научный сотрудник, осужден по «академическому делу» 750

Лобачевский Николай Иванович (1792—1856), математик, создатель неевклидовой геометрии, профессор, ректор Казанского университета 328, 539

Лобода Андрей Митрофанович (1871—1931), фольклорист, этнограф, историк литературы, член-корреспондент АН по Отделению русского языка и словесности с 1 декабря 1923 г.; арестован в ноябре 1928 г. 473

Ловчиновская Евгения Ивановна (1891—?), ботаник, физиолог растений, автор многократно переиздававшегося учебного пособия для вузов «Практические занятия по физиологии растений» 245

Лозинский Михаил Леонидович (1886—1955), поэт, переводчик 476

Локьер Джозеф Норман (Lockyer Joseph Norman, 1836—1920), английский астрофизик, иностранный член-корреспондент АН по Физико-математическому отделению с 4 декабря 1904 г. 90

Ломоносов Михаил Васильевич (1711—1765), ученый-энциклопедист, поэт, художник, адъюнкт АН с 8 января 1742 г., профессор химии с 25 июля 1745 г. 17, 34, 44, 45, 60, 68, 71, 78, 88, 96, 115, 122, 130, 153, 157, 162, 166, 167, 172, 173, 183—185, 187, 191—195, 197—199, 206, 219, 221, 241, 252, 270, 312, 350, 375, 413, 497, 531, 534, 540, 556, 562, 604, 609, 747, 781, 790, 845, 853

Лонгинов Михаил Николаевич (1823—1875), историк литературы, библиограф, начальник Главного управления по делам печати 388

Лоренц (Лорентц) Гендрик Антон (Lorentz Hendrik Antoon, 1853—1928), голландский физик, иностранный член-корреспондент АН по Физико-математическому отделению с 4 декабря 1910 г., почетный член АН с 5 декабря 1925 г. 181, 530, 531, 533

Лорентц Фридрих (Lorentz Fridrich, 1870—1937), немецкий филолог-славист, иностранный член-корреспондент АН по Отделению русского языка и словесности с 5 декабря 1925 г. 530, 532

Лосский Николай Онуфриевич (1870—1965), философ, гносеолог, профессор Петербургского университета, выслан из России в 1922 г. 25, 287

Лось Ян (Иван Людвигович) (Loś Jan, 1860—1928), польский языковед-славист, иностранный член-корреспондент АН по Отделению русского языка и словесности с 15 января 1927 г. 614

Лотте Дмитрий Семенович (1898—1950), основоположник отечественной терминологической школы, ученый секретарь Комиссии технической терминологии АН 798, 828

Лотц Вальтер (Lotz Walter, 1865—1941), немецкий экономист, иностранный член-корреспондент АН по Историко-филологическому отделению с 1 декабря 1907 г. 131

Лохвицкая (Жибер) Мария (Мирра) Алексеевна (1869—1905), поэтесса, лауреат премии А. С. Пушкина (1903, 1905) 74, 105

Лохтин Владимир Михайлович (1849—1919), гидролог, лауреат премии им. графа Д. А. Толстого (1908) 145

Лузин Николай Николаевич (1883—1950), математик, член-корреспондент АН по Отделению физико-математических наук с 15 января 1927 г., академик с 12 января 1929 г. 29, 614, 654, 714, 769, 770, 777, 780, 801, 833

Лукашевич Иосиф (Осип) Дементьевич (1863—1928), геолог, сотрудник Геологического комитета, лауреат премии им. М. Н. Ахматова (1912) 216, 218

Лукин Николай Михайлович (1885—1940), историк, академик по Отделению гуманитарных наук с 13 февраля 1929 г. 30, 642, 654, 659, 660, 663, 706, 717, 722, 775, 797, 806, 812, 825

Лукирский Петр Иванович (1894—1954), физик, член-корреспондент АН по Отделению математических и естественных наук с 1 февраля 1933 г., академик по Отделению физико-математических наук с 30 ноября 1946 г. 657, 794, 831

Лукомский Александр Сергеевич (1868—1930), военный и политический деятель, генерал-лейтенант 271

Лукьяненко Александр Митрофанович (1880—1974), литературовед, историк славянской литературы, профессор Университета св. Владимира, доцент Киевской духовной академии, лауреат премий им. графа Д. А. Толстого (1906), им. профессора А. А. Котляревского (1913) 120, 233, 234

Лукьянов Сергей Михайлович (1855—1935), доктор медицины, специалист в области патологии, физиологии и цитологии, литературовед, обер-прокурор Священного Синода, товарищ министра народного просвещения (1902—1905), член Государственного совета с 1904 г., в 1922 г. — преподаватель Клинического института усовершенствования врачей, Института дошкольного образования, Первого педагогического института, сотрудник Публичной библиотеки, почетный член Института экспериментальной медицины, член совета Российского философского общества 78, 80, 81, 328

Лукьянов Сергей Сергеевич (1889—1938), общественный деятель, журналист, выпускник историко-филологического факультета Петербургского университета, один из организаторов антисоветского мятежа в 1918 г. в Ярославле, в 1920 г. эмигрировал, один из идеологов общественно-политического движения «сменовеховство», один из авторов сборника «Смена вех» (Прага, 1921), вернулся в СССР, занимался журналистской деятельностью; арестован в 1935 г., осужден на пять лет лагерей, срок отбывал в Ухтпечлаге (Коми АССР), расстрелян в лагере 27 февраля 1938 г., реабилитирован по обоим делам в 1956 и 1957 гг. 382

Луначарский Анатолий Васильевич (1875—1933), литературовед, драматург, поэт, искусствовед, государственный и партийный деятель, академик по Отделению гуманитарных наук с 1 февраля 1930 г., нарком просвещения РСФСР 23, 24, 318—323, 330, 334, 340, 351, 353, 355, 356, 369, 375, 379, 390, 395, 412, 415, 432, 433, 449, 472, 483, 498, 514, 515, 517, 519, 520, 522, 529, 576, 584, 606, 607, 663, 682, 684, 696, 698—700, 740, 749, 753, 763, 765, 768, 815

Луппол Иван Капитонович (1896—1943), философ, литературовед, член-корреспондент АН по Отделе-

нию общественных наук с 1 февраля 1933 г., академик с 28 января 1939 г. 763, 793, 794
Лурье Соломон Яковлевич (1890—1964), историк, философ 544, 653
Лучицкий Владимир Иванович (1877—1949), геолог, минералог, петрограф, профессор Университета св. Владимира и Таврического университета, председатель Геологического комитета Украины 243, 261
Лучицкий Иван Васильевич (1845—1918), историк, профессор Университета св. Владимира с 1877 г., член-корреспондент АН по Историко-филологическому отделению с 13 декабря 1908 г. 146, 165
Лысенко Трофим Денисович (1898—1976), биолог, специалист в области агрономии, академик по Отделению математических и естественных наук с 29 января 1939 г. 11
Лысогорский Николай Васильевич (1868—1920), историк церкви, лауреат награды им. графа С. С. Уварова (1908) 145
Львов Николай Александрович (1751—1803/04), писатель, художник, музыкант, архитектор, член Российской академии (1783) 555
Львов Сергей Дмитриевич (1879—1959), ботаник, биохимик, физиолог растений, профессор Ленинградского университета, научный сотрудник Ботанического сада (института) АН, член-корреспондент АН по Отделению биологических наук с 4 декабря 1946 г. 188, 222, 227
Львов Константин Николаевич (1862—1937), писатель, лауреат премии А. С. Пушкина (1901) 46
Любавский Матвей Кузьмич (1860—1936), историк, член-корреспондент АН по Отделению исторических наук и филологии со 2 декабря 1917 г., академик по Отделению гуманитарных наук с 12 января 1929 г., профессор, ректор Московского университета 30, 74, 310, 312, 638, 654, 695, 713, 722, 728, 729, 750
Любименко Владимир Николаевич (1873—1937), ботаник, научный сотрудник Ботанического сада (института) АН, профессор Петроградского университета, Военно-медицинской академии, Химико-фармацевтического института, член-корреспондент АН по Отделению физико-математических наук со 2 декабря 1922 г., лауреат премии им. М. Н. Ахматова (1913, 1918) 179, 196, 203, 232, 234, 262, 275, 299, 315, 327, 349, 360, 451, 453, 463, 554, 580
Любименко Инна Ивановна (1878—1959), историк, архивист, сотрудник Историко-археографического института АН, Архива АН 824
Любищев Александр Александрович (1890—1972), биолог, труды по сельскохозяйственной энтомологии, систематике, морфологии 612
Люблинский Владимир Сергеевич (1903—1968), историк-медиевист, книговед, палеограф, сотрудник Публичной библиотеки в 1922—1941 и 1944—1949 гг.; арестован в ноябре 1928 г. и вскоре освобожден 653
Люблинский Павел Исаевич (1882—1938), юрист, криминалист, профессор права 318
Любович Николай Николаевич (1855—1933), историк-медиевист, член-корреспондент АН по Отделению исторических наук и филологии с 6 декабря 1924 г. 498
Любощинский Марк Маркович (1865—1952), сотрудник КЕПС, осужден по «академическому делу» 680
Людерс Генрих (Lüders Heinrich, 1869—1943), немецкий востоковед-индолог, иностранный член-корреспондент АН по Отделению исторических наук и филологии с 6 декабря 1924 г. 434, 438, 499, 512, 520, 522, 593

Люжен (Люжон) Морис (Lugeon Maurice, 1870—1953), швейцарский геолог, минералог, иностранный член-корреспондент АН по Отделению физико-математических наук с 3 января 1925 г. 501, 532
Люксембург Роза (1871—1919), одна из руководителей леворадикального течения в германской социал-демократии и организаторов коммунистической партии Германии 353
Лягтер (прав. Лагерр Эдмунд Никола) (1834—1886), французский математик, член Парижской АН (1885), специалист в области теории многочленов, создатель геометрии направления 276
Ляпунов Александр Михайлович (1857—1918), математик, механик, профессор Харьковского университета, член Комиссии по введению в России нового стиля и Комиссии по изданию сочинений Л. Эйлера, член-корреспондент АН Физико-математическому отделению со 2 декабря 1900 г., ординарный академик с 6 октября 1901 г. 37, 41, 46, 47, 56, 60, 90, 92, 98, 101, 106, 120, 131, 132, 137, 149, 153, 164, 176, 180, 185, 192, 204, 220, 256, 260, 262, 263, 268, 274, 276, 282, 283, 288, 290, 330, 344, 354, 356, 368, 370, 524, 608
Ляпунов Борис Михайлович (1862—1943), филолог-славист, языковед, член-корреспондент АН по Отделению русского языка и словесности с 1 декабря 1907 г., академик с 1 декабря 1923 г. 473, 493, 573, 580, 597, 618, 660
Ляпунов Сергей Михайлович (1859—1924), композитор, дирижер, пианист, специалист в области истории и теории музыки, собиратель фольклорной музыки, член комиссии по организации научных институтов за границей 382
Лященко Аркадий Иоакимович (1871—1931), филолог, историк литературы, славяновед, библиотековед, редактор журнала «Литературный вестник», член-корреспондент АН по Отделению гуманитарных наук с 14 января 1928 г., с апреля 1921 г. до конца жизни работал в БАН 511, 552, 619

Мазинг Гуго Александрович, механик Физической лаборатории АН с 1 октября 1896 г. 298
Мазон Андре (Андрей Альбинович) (Mazon André, 1881—1967), французский филолог, славист, член-корреспондент АН по Отделению гуманитарных наук с 14 января 1928 г. 619
Майер (Мейер) Ганс (Meyer Hans, 1858—1929), немецкий путешественник-исследователь, зоолог, этнограф, издатель, в 1885—1915 гг. — руководитель издательства Библиографического института в Лейпциге, в 1915—1928 гг. — профессор Лейпцигского университета 128
Майкельсон Альберт Абрахам (Michelson Albert Abracham, 1852—1931), американский физик, иностранный член-корреспондент АН по Отделению физико-математических наук с 6 декабря 1924 г., почетный член с 4 декабря 1926 г. 499, 565
Майков Владимир Владимирович (1863—1942), археограф, палеограф, библиограф, специалист по славяно-русской письменности, член-корреспондент АН по Отделению русского языка и словесности с 5 декабря 1925 г., с 1896 г. до конца жизни работал в Публичной библиотеке, умер в блокадном Ленинграде 530, 532
Майков Леонид Николаевич (1839—1900), писатель, историк русской литературы, член-корреспондент АН по Отделению русского языка и словесности с 3 декабря 1883 г., адъюнкт с 7 января 1889 г., экстраорди-

нарный академик с 14 апреля 1890 г., ординарный академик со 2 ноября 1891 г., вице-президент АН со 2 ноября 1893 г. до 7 апреля 1900 г., в честь академика учреждена академическая премия за научные издания произведений древней и современной русской литературы 60, 62, 83, 87, 180, 181, 269

Майков Петр Михайлович (1833—1918), историк литературы 59, 130

Майкова Александра Александровна (1841—1915), вдова академика Л. Н. Майкова 180

Майнов Иван Иванович (1861—?), этнограф, исследователь быта, экономики и истории якутов и русского населения Якутии 481

Майский (псевд., наст. Ляховицкий) Иван Михайлович (1884—1975), историк, публицист, дипломат, академик по Отделению истории и философии с 30 ноября 1946 г. 843, 844

Майхровский Яков Яковлевич (1873—1932), юрист, помощник управляющего делами Правления АН с 1921 г., до 1917 г. — камер-юнкер, управляющий делами великого князя Михаила Михайловича и управляющий конторой великого князя Георгия Михайловича; первый раз арестован 10 июня 1927 г., срок отбывал в Соловецком лагере, повторно арестован по «академическому делу» 1 декабря 1929 г., приговорен к расстрелу с заменой на десять лет лагерей 596

Макаренко Алексей Алексеевич (1860—1942), сибирский этнограф, фольклорист, лауреат премии им. М. Н. Ахматова (1913) 231, 234

Макаренко Николай Емельянович (1877—1938), археолог, искусствовед, директор Киевского музея искусств (1920—1925); репрессирован 314

Макарий, митрополит Московский и Коломенский (Булгаков Михаил Петрович) (1816—1882), богослов и историк церкви, ректор Петербургской духовной академии, ординарный академик по Отделению русского языка и словесности с 4 ноября 1854 г. 12, 46, 74, 104, 130, 163, 197, 234, 269, 311, 374

Макаров Александр Александрович (1857—1919), министр внутренних дел (1911—1912), член Государственного совета 231

Макаров Апполон Николаевич (1840—после 1906), геолог, приват-доцент Петербургского университета 333

Макаров Степан Осипович (1848/49—1904), вице-адмирал (1896), океанограф, изобретатель, полярный исследователь, кораблестроитель, командир корвета «Витязь», совершившего кругосветное путешествие (1886—1889), командующий Тихоокеанской эскадрой (1904) 83

Макен Леон-Жерве-Мари (Maquenne Leon-Gervais-Marie, 1853—1925), французский ботаник, агрохимик, иностранный член-корреспондент АН по Отделению физико-математических наук с 6 декабря 1924 г. 499, 502

Максвелл (Maxwell) Джеймс Клерк (1831—1879), английский физик, создатель классической электродинамики 744

Максим Грек (в миру Михаил Триволис, около 1475—1556), публицист, писатель, переводчик 609

Максименко Анатолий Макарович, историк науки, кандидат химических наук 262, 312, 484, 709, 710

Максименко Максимилиан Степанович (1878—1941?), физикохимик, специалист в области электротермии, профессор Ленинградского электротехнического и Химико-технологического институтов, в 1941 г. тяжело больной работал в блокадном Ленинграде 753

Максимов Александр Александрович (1874—1928), гистолог, профессор Военно-медицинской академии, член-корреспондент АН по Отделению физико-математических наук с 4 декабря 1920 г., лауреат премии им. академика К. М. Бэра (1915), в 1922 г. эмигрировал 267, 269, 395, 396

Максимов Григорий Григорьевич (1889—1921), инженер-технолог, научный сотрудник Петроградского технологического института; репрессирован по «таганцевскому делу» 409

Максимов Николай Александрович (1880—1952), физиолог растений, член-корреспондент АН по Отделению математических и естественных наук с 29 марта 1932 г., академик по Отделению биологических наук с 30 ноября 1946 г., до ареста — руководитель отдела физиологии растений ВИР; в начале 1933 г. арестован в числе нескольких десятков сотрудников института, выслан из Ленинграда на три года в Саратов, где работал в Институте зернового хозяйства и Университете, с 1939 г. в Москве 30, 768, 804

Максимов Сергей Васильевич (1831—1901), этнограф, почетный академик по Отделению русского языка и словесности с 1 декабря 1900 г. 39

Максимов Сергей Павлович, инженер, член КЕПС и Постоянной водомерной комиссии 281

Максимов Ю. Н., автор статьи 413

Малеин Александр Иустинович (1869—1936), филолог-классик, член-корреспондент АН по Историко-филологическому отделению с 3 декабря 1916 г. 290, 814

Маликов Александр Иванович, генерал-контролер Государственного казначейства (1907—1913), товарищ государственного контролера (1913—1917) 147

Малинка Александр Никифорович (1865—после 1916), фольклорист, исследователь украинского фольклора, педагог, преподаватель русского языка в 3-й Киевской гимназии (1916), лауреат премии им. Н. В. Гоголя (1906) 119, 120

Малиновский Ионникий Алексеевич (1868—1932), юрист, историк права, профессор Томского, Варшавского университетов, лауреат премии им. П. Н. Батюшкова (1914), академик АН УССР (1926); в 1920—1924 гг. находился в заключении за сотрудничество с белыми 251, 254

Малицкий Неофит Владимирович (1871—1935), историк церкви, архивист, краевед, выпускник Волынской духовной семинарии (1891), лауреат награды им. графа С. С. Уварова (1903), один из организаторов государственного архива Владимирской губернии (1918), член Владимирской губернской плановой комиссии по изучению производительных сил губернии 74, 498

Малов Алексей Федорович, научный сотрудник Археографической комиссии 741

Малов Сергей Ефимович (1880—1957), востоковед-тюрколог, член-корреспондент АН по Отделению общественных наук с 28 января 1939 г. 577, 625

Малыгин Степан Гаврилович (1702—1764), морской офицер, один из участников северных отрядов экспедиции Беринга, в 1736—1737 гг. проводил исследования между Архангельском и устьем Оби, в его честь назван ледокол 640

Мальцев Николай Сергеевич (1849—1917), государственный деятель, предприниматель, астроном-любитель, почетный член АН с 10 декабря 1911 г. 197, 302, 401

Малютин, нарком продовольствия Туркестана 414

Мамонтов Владимир Николаевич, геолог, горный инженер 159, 161

Мандельштам Леонид Исаакович (1879—1944), физик, специалист в

области радиотехники, член-корреспондент АН по Отделению физико-математических наук с 14 января 1928 г., академик с 12 января 1929 г. 29, 619, 653, 657, 713, 725, 761, 831, 835, 836

Манизер Генрих Генрихович (1889—1917), этнограф, языковед, выпускник историко-филологического факультета Петроградского университета, в 1914 г. студентом участвовал в экспедиции в Южную Америку, в течение двух лет занимался там этнографическими сборами и изучением местных племен, подготовкой к печати материалов экспедиции академика Г. И. Лангсдорфа, скончался от тифа на Румынском фронте 244, 634

Мануйлов Александр Аполлонович (1861—1929), экономист, ректор Московского университета, министр народного просвещения (15 марта—17 июля 1917 г.) 20, 184, 299

Манухин Иван Иванович (1882—1930?), врач-терапевт, доктор медицины (1911) Военно-медицинской академии, лауреат премии им. М. Н. Ахматова (1912); в 1921 г. эмигрировал 216, 218, 376

Манухин Сергей Сергеевич (1856—1922), государственный деятель, сенатор, министр юстиции (1905), генерал-прокурор, делопроизводитель Сапропелевого комитета КЕПС 366, 409

Марей Этьен-Жюль (Marey Etienne-Jules, 1830—1904), французский физиолог, изобретатель и фотограф, иностранный член-корреспондент АН по Физико-математическому отделению с 7 декабря 1902 г. 52, 59, 136, 139, 172

Маретич Томислав (Маретић Томислав) (1854—1938), югославский филолог-славист, иностранный член-корреспондент АН по Отделению гуманитарных наук с 31 января 1929 г. 662

Маржери Эммануэль-Мари-Пьер-Мартен-Жакен де (Margerie Emmanuel-Marie-Pierre-Martin-Jacquin de, 1862—1953), французский геолог, палеонтолог, иностранный член-корреспондент АН по Отделению физико-математических наук с 31 января 1929 г. 662

Мария Александровна (1824—1880), императрица, супруга Александра II 294

Мария Павловна (1854—1920), великая княгиня, супруга великого князя Владимира Александровича 199

Марквальд Вилли (1864—?), немецкий химик, специалист по органической химии, профессор (1899) Берлинского университета 618

Маркевич Арсений Иванович (1855—1942), историк, археолог, член-корреспондент АН по Отделению исторических наук и филологии с 15 января 1927 г., преподаватель Таврического университета с 1918 г., председатель Таврической ученой архивной комиссии в начале 1920-х годов 614, 681

Марков Алексей Владимирович (1877—1917), фольклорист, историк литературы, редактор трудов В. Ф. Миллера 265

Марков Андрей Андреевич (1856—1922), математик, адъюнкт АН по Физико-математическому отделению с 13 декабря 1886 г., экстраординарный академик с 3 марта 1890 г., ординарный академик со 2 марта 1896 г., член Комиссии по изданию трудов Л. Эйлера 25, 45, 50, 53, 56, 61, 86, 92, 93, 101, 112, 120, 122, 131, 133, 135, 152, 167, 183, 184, 205, 218, 220, 229, 235, 238, 255, 260, 263, 266, 273, 278—281, 284, 285, 290, 293, 296, 297, 300, 307, 342, 346, 352, 355, 368, 386, 394, 396, 402, 403, 408, 444

Маркс (Marx) Карл (1818—1883), мыслитель и общественный деятель, основоположник марксизма 730, 771, 795, 797, 816

Марр Николай Яковлевич (1865—1934), языковед, филолог, археолог, адъюнкт АН по Историко-филологическому отделению с 7 марта 1909 г., экстраординарный академик с 14 января 1912 г., ординарный академик с 1 июля 1912 г., вице-президент АН СССР с 3 марта 1930 г. по 20 декабря 1934 г., директор Яфетического института АН 6, 149, 150, 157, 160, 164, 165, 169, 178, 183, 190, 194, 197—200, 202, 206, 209, 214, 221, 223, 229, 235, 240, 246, 251, 253, 259, 281—283, 287, 294, 302, 304, 310, 321, 333, 344, 345, 348, 361, 367, 373, 380, 383, 384, 409, 413, 415, 416, 418, 420, 422, 425, 433, 435, 439, 446, 447, 469, 472, 477, 487, 489, 496, 498, 501, 504, 506, 520, 522, 524, 525, 527, 529, 539, 541, 544, 556, 565, 569, 574—576, 587, 595, 610, 611, 621, 623, 627, 629, 651—653, 657, 658, 661—663, 665, 694, 698, 700—702, 704, 705, 708, 715, 717, 718, 721, 722, 730, 739, 741, 744, 747, 752, 755, 775, 782, 788, 794, 801—803, 807, 811, 843, 851, 853

Марр Юрий Николаевич (1893—1935), востоковед, иранист, научный сотрудник Азиатского музея (1922—1925) и Института кавказоведения (1925—1935) 420, 498

Мартенс Людвиг Карлович (1874/75—1948), политический деятель, доктор технических наук, член Петербургского «Союза борьбы», с 1921 г. — член президиума ВСНХ, председатель Главметалла, в 1927—1941 гг. — главный редактор «Технической энциклопедии»; труды по двигателям внутреннего сгорания 480

Мартенс Федор Федорович (1845—1909), юрист, дипломат, член-корреспондент АН по Историко-филологическому отделению с 13 декабря 1908 г., профессор Петербургского университета, управляющий типографией АН 61, 146

Мартинсон Федор Андреевич (1879—после 1929), германист, историк немецкого языка, библиограф, специалист по древнерусской литературе, до революции преподавал в Петербургской духовной академии, с 1925 до августа 1929 г. ученый секретарь БАН; арестован по «академическому делу» 24 октября 1929 г., осужден на десять лет лагерей 729

Мартынов Андрей Васильевич (1879—1938), энтомолог, один из основоположников палеоэнтомологии, ученый хранитель ЗМ (ЗИН) АН с 1921 г., с 1935 г. работал в Палеонтологическом институте АН 494, 615, 641

Марфельд Роберт Робертович (1852—1921), архитектор Академии наук, академик архитектуры 209

Маслов Петр Павлович (1867—1946), экономист, академик по Отделению гуманитарных наук с 12 января 1929 г. 654, 708

Массиньон Луи (Massignon Louis, 1883—1962), востоковед-арабист, иностранный член-корреспондент АН по Отделению исторических наук и филологии с 6 декабря 1924 г. 499

Матвеев Владимир Федорович (1881—1919), юрист, историк права, лауреат премии им. М. Н. Ахматова (1917) 311

Матвеев Константин Константинович (1875—1954), геолог, минералог, участник Радиевой экспедиции АН, сотрудник КЕПС 275

Матиньон Артем-Камиль (Matignon Arthème-Camille, 1867—1934), французский химик, иностранный член-корреспондент АН по Отделению физико-математических наук с 31 января 1929 г. 662

Маторин Николай Михайлович (1898—1936), этнограф, фольклорист, организатор научной и музейной работы,

с 1920 г. на партийной работе, преподаватель с 1924 г., доцент с 1928 г., профессор с 1931 г. Географического института, с 1930 г. одновременно зам. председателя КИПС, директор Института антропологии и этнографии АН (1929—1933), один из организаторов Музея истории религии АН; арестован в 1935 г., расстрелян в 1936 г., реабилитирован в 1958 г. 718, 721, 730, 741, 742, 748, 753, 757, 787, 796, 815, 852

Матьёз Альберт (Mathieux Albert, 1874—1932), французский историк, иностранный член-корреспондент АН по Отделению гуманитарных наук с 14 января 1928 г. 619

Махал Ян (Machal Jan, 1855—1939), чешский историк литературы, славист, иностранный член-корреспондент АН по Отделению русского языка и словесности с 6 декабря 1924 г. 499

Мацулевич Леонид Антонович (1886—1957), историк материальной культуры 498

Мацюлевич Клавдий Робертович (1883—1938), химик; расстрелян в Ленинграде в январе 1938 г. 498, 786

Машмейер К., даритель коллекции в МАЭ (1905) 93

Маштаков Петр Лазаревич (1872—после 1934), филолог-славист, составитель грамматики русского языка, ученый корректор изданий ОРЯС с 20 октября 1912 г., лауреат премии им. М. Н. Ахматова (1912) 218, 261

Медведев Михаил Евгеньевич, геолог, член экспедиции по радиоактивным материалам в 1912 г. 207

Межов Владимир Измайлович (1831—1894), библиограф, сотрудник Публичной библиотеки 338

Мейе Поль-Жюль-Антуан (Meillet Paul-Jules-Antoine, 1886—1936), французский филолог, иностранный член-корреспондент АН по Отделению русского языка и словесности со 2 декабря 1906 г., сотрудник «Русского филологического вестника» 118, 120

Мейер Иван Александрович, помощник библиотекаря, в 1923 г. библиотекарь БАН 732

Мейер Эдуард (Meyer Eduard) (1855—1930), немецкий историк, иностранный член-корреспондент АН по Историко-филологическому отделению с 5 декабря 1909 г. 68, 164, 519

Мейсель Максим Николаевич (1901—1987), микробиолог, член-корреспондент АН по Отделению биологических наук с 10 июня 1960 г. 772

Мекленбург-Стрелицкий Георгий Георгиевич (1859—1909), герцог, даритель, попечитель Клинического института великой княгини Елены Павловны 44

Меликишвили (Меликов) Петр Григорьевич (1850—1927), химик-органик, агрохимик, член-корреспондент АН по Отделению физико-математических наук с 15 января 1927 г. 581, 614

Меллер (Маллер, Muller) Герман Джозеф (1890—1967), американский генетик, доказал возможность искусственного изменения наследственных свойств (1927), его опыты легли в основу создания радиационной генетики, член-корреспондент АН по Отделению математических и естественных наук с 1 февраля 1933 г., лауреат Нобелевской премии (1946), в 1925—1932 гг. — профессор Университета штата Техас, сотрудник Института генетики АН (1933— 1937), куда был приглашен Н. И. Вавиловым; в 1948 г. выступил против преследования генетиков в СССР, исключен из состава АН СССР 10 января 1949 г., восстановлен 22 марта 1990 г. 794, 807, 808, 825, 828, 829, 851

Менделеев Дмитрий Иванович (1834—1907), химик, член-корреспондент АН по Физико-математическому отделению с 3 декабря 1876 г. 12, 13, 164, 522, 645, 655, 664, 733, 762, 805, 819, 820, 822, 828, 839, 841, 842, 853

Мендель Грегор Иоганн (1822—1884), австрийский естествоиспытатель, основоположник учения о наследственности 369, 386

Мензбир Михаил Александрович (1855—1935), зоолог, энтомолог, зоогеограф, член-корреспондент АН по Физико-математическому отделению с 7 декабря 1896 г., почетный член АН с 4 декабря 1926 г., академик по Отделению физико-математических наук с 12 января 1929 г., ректор Московского университета (1917—1919) 184, 196, 210, 432, 565, 653, 768, 821, 830

Меншиков Александр Данилович (1673—1729), государственный и военный деятель 528

Меншуткин Борис Николаевич (1874—1938), химик, историк науки, профессор Петербургского политехнического института с 1907 г., сын Н. А. Меншуткина 37, 95, 130, 184, 193, 197, 198, 575, 611

Меншуткин Николай Александрович (1842—1907), физикохимик, профессор с 1869 г. Петербургского университета, лауреат Ломоносовской премии (1904) 88—90

Мерварт Александр Михайлович (Густав-Герман Христианович) (1886—1932), индолог, первый зав. отделом Индии МАЭ с 1913 г.; арестован по «академическому делу» 13 января 1930 г., осужден на пять лет лагерей, скончался в лагере 23 мая 1932 г. 464, 466, 470, 528, 614, 697, 750

Мерварт Людмила Александровна (1888—1965), этнограф, индолог, этнограф, основатель индонезийской филологии в СССР, зав. отделом Индонезии в МАЭ; супруга А. М. Мерварта, репрессирована по «академическому делу» 464, 466, 614, 683, 688, 750

Мержинский Л. Ф. (прав. Мержинский Антон Фаддевич) (1829—после 1902), археолог, филолог-классик, исследователь литовской мифологии, профессор греческого языка и словесности с 1875 г., декан историко-филологического факультета Варшавского университета, член Московского археологического общества (1898), лауреат премии им. П. Н. Батюшкова (1902) 59

Мессершмидт Даниил Готлиб (Messerschmidt Daniel Gotlib, 1685—1735), натуралист, исследователь Сибири 40, 42

Металлов Василий Михайлович (1862—1926), историк церкви, палеограф, священник при церкви св. Василия Кесарийского в Москве с 1896 г., профессор истории церкви Московской консерватории с 1901 г. и Московского археологического института (1912), член Интернационального музыкального общества, лауреат награды им. графа С. С. Уварова (1907), премии им. М. Н. Ахматова (1915) 130, 269

Метальников Сергей Иванович (1870—1946), зоолог, физиолог, иммунолог, профессор зоологии Петербургского университета с 1907 г., с 1909 по 1918 г. возглавлял после смерти П. Ф. Лесгафта Биологическую лабораторию (с 1918 — Научный институт им. П. Ф. Лесгафта), сотрудник Особой зоологической лаборатории АН, один из организаторов Крымского университета; в 1920 г. из Крыма эмигрировал во Францию, умер в Париже 72, 108, 266, 285

Мефодий (около 815—885), славянский просветитель, создатель славянской азбуки, брат Кирилла 36, 272

Мечников Илья Ильич (1845—1916), зоолог, микробиолог, патолог, сотрудник Пастеровского института в Париже, член-корреспондент АН по Физико-математическому отделению с 3 декабря 1883 г., почетный член АН с 7 декабря 1902 г., лауреат Нобелевской премии (1908) 32, 59, 144, 281, 476

Мещанинов Иван Иванович (1883—1967), лингвист, археолог, этнограф, академик по Отделению общественных наук с 29 марта 1932 г. 768, 797, 798, 821, 822, 837, 840, 853

Миддендорф Александр Федорович (Александр Теодор) (Middendorf Alexandre Theodore, 1815—1894), естествоиспытатель и путешественник, зоогеограф, адъюнкт АН по Физико-математическому отделению со 2 августа 1845 г., ординарный академик с 1 мая 1852 г. по 8 марта 1865 г., непременный секретарь АН с 7 апреля 1855 г. по 4 октября 1857 г., почетный член с 5 ноября 1865 г. 105

Миккола Иозеппе Юлиус (Иосиф Андреевич) (Mikkola Jooseppi Julius, 1866—1946), финский языковед-славист, иностранный член-корреспондент АН по Отделению русского языка и словесности с 5 декабря 1925 г. 530, 532

Микоян Анастас Иванович (1895—1978), государственный и партийный деятель, в 1926—1955 гг. — нарком (министр) внешней и внутренней торговли СССР 632

Милашевич Константин Осипович (1841—1915), геолог, палеонтолог, магистр геологии Московского университета, в 1896 г. — директор реального училища в Севастополе 243

Милетич Любомир (Miletič Ljubomir, 1863—1837), болгарский филолог-славист, иностранный член-корреспондент АН по Отделению русского языка и словесности с 1 декабря 1901 г., президент Болгарской АН 46, 175

Милицына Елизавета Митрофановна (1869—1930), писательница, лауреат премий А. С. Пушкина (1905, 1907), им. М. Н. Ахматова (1915) 105, 130, 269

Милле Габриель (Millet Gabriel, 1867—1953), французский археолог, византинист и искусствовед, профессор College de France, иностранный член-сотрудник Российского археологического общества (1918), иностранный член-корреспондент АН по Отделению исторических наук и филологии с 6 декабря 1924 г. 499

Миллер Александр Александрович (1875—1935), этнограф, археолог, кавказовед, директор Русского музея (1917—1921); арестован 9 сентября 1933 г., 29 марта 1934 г. приговорен к пяти годам лагерей, скончался 12 января 1935 г. в Карагандинском лагере 382

Миллер Борис Всеволодович (1877—1956), востоковед-иранист 361

Миллер Всеволод Федорович (1848—1913), языковед, востоковед-санскритолог, этнограф, член-корреспондент АН по Отделению русского языка и словесности с 5 декабря 1898 г., ординарный академик с 5 февраля 1911 г., директор Лазаревского института восточных языков 180—182, 194, 197, 199, 232, 265, 343, 477, 478, 614

Миллер Оскар (1855—1934), немецкий инженер-электротехник, основатель Немецкого музея в Мюнхене 658

Миллер (Мюллер) Федор Иванович (Герард Фридрих) (Müller Gerard Friedrich, 1705—1783), историк, археограф, адъюнкт АН с 5 ноября 1725 г., профессор с июля 1730 г., конференц-секретарь с начала 1728 г. по июнь 1730 г. и с 7 марта 1754 г. по 21 февраля 1765 г., первый ректор Академического университета 273, 618, 706

Милликен Роберт Эндрюс (Millikan Robert Andrews, 1868—1953), американский физик, в 1896 1921 гг. преподавал в Чикагском университете, с 1921 г. — директор физической лаборатории Норман Бриджа и председатель правления Калифорнийского технологического института в Пасадене (Калифорния), иностранный член-корреспондент АН по Отделению физико-математических наук с 6 декабря 1924 г. 499

Милляк Генрих Иосифович, биохимик, в 1917 г. — член Петроградского комитета виноделия Министерства земледелия и государственных имуществ 238

Милорадович Василий Петрович (1846—1911), историк, этнограф, мировой судья Лубенского округа, лауреат премии им. Н. В. Гоголя (1906) 119, 120

Милюков Павел Николаевич (1869—1943), историк, политический деятель, председатель ЦК кадетской партии, член Государственной Думы, министр иностранных дел (1917); в конце 1918 г. эмигрировал 21, 240, 448

Милютин Владимир Павлович (1884—1937), экономист, государственный деятель, нарком земледелия (1917), зам. председателя ВСНХ (1918—1921), управляющий ЦСУ с 1928 г., зам. председателя Госплана, председатель комиссии СНК СССР по отчету о деятельности АН СССР в 1925—1926 гг., планированию ее работы и смете на 1927—1928 гг., председатель Комитета по заведованию учеными и учебными заведениями при ЦИК СССР с 1934 г.; репрессирован 388, 514, 518, 520, 522, 529, 590, 594, 609, 628, 649, 652

Милютин Дмитрий Алексеевич (1816—1912), государственный и военный деятель, генерал-фельдмаршал, генерал-адъютант, военный историк, военный министр, член Государственного совета, член-корреспондент АН по Историко-филологическому отделению с 9 декабря 1853 г., почетный член АН с 9 декабря 1866 г. 203

Мин Дмитрий Евгеньевич (1818—1885), поэт-переводчик, доктор медицины (1851), преподаватель, профессор Московского университета, с 1878 г. жил в Петербурге, лауреат премии А. С. Пушкина (1907) 103

Минаев Иван Павлович (1840—1890), востоковед, путешественник, основатель русской индологической школы, профессор Московского университета 174

Минаков Петр Андреевич (1865—1931), антрополог, один из основоположников российской судебной медицины, до революции — профессор, зав. Институтом судебной медицины Московского университета; в 1911 г. вместе с А. А. Мануйловым и М. А. Мензбиром был уволен из числа профессоров, после чего состоял профессором судебной медицины Высших женских курсов в Москве и преподавателем судебной медицины в Московском городском народном университете им. А. Л. Шанявского 184

Минц Исаак Израилевич (1896—1991), историк, доктор исторических наук (1936), член-корреспондент АН по Отделению общественных наук с 28 января 1939 г., академик по Отделению истории и философии с 30 ноября 1946 г.; с 1920-х годов — преподаватель, профессор, зав. кафедрой ряда вузов, председатель Научного совета АН СССР «История Великой Октябрьской социалистической революции» (1962—1989) 638

Миосуна А. (Анна?) Б., автор статьи о находке палеозоя в Крыму 140

Миракбаев Мир Салих, бухарский торговец, у которого приобретена кол-

лекция арабских рукописей для Азиатского музея 33
Мирович Николай (наст. имя Георгий) Константинович (1901—1951), филолог, исследователь культур мусульман, сотрудник Туркологического кабинета; арестован 10 декабря 1933 г., 25 февраля 1934 г. приговорен к пяти годам лагерей, срок отбывал в Магаданской области, освобожден 24 мая 1937 г., повторно осужден 30 февраля 1945 г., умер в заключении 30 апреля 1951 г. 675
Миронов Николай Дмитриевич (1880—1936), индолог, специалист по джайнизму и джайнской литературе, доктор философии Страсбургского университета, сотрудник Азиатского музея (составлял каталог индийских рукописей), профессор Иркутского университета (1918—1919); эмигрировал, жил в Харбине, Париже, с 1926 г. и до конца жизни — в Тунисе 71, 107, 152, 174
Мирчинк Михаил Федорович (1901—1976), специалист в области геологии нефти и газа, член-корреспондент АН по Отделению геолого-географических наук с 23 октября 1953 г. 558
Мирославский Николай Александрович (1854—1928), физиолог, член-корреспондент по Отделению физико-математических наук с 15 января 1927 г. 614
Митин Марк Борисович (1901—1987), философ, академик по Отделению общественных наук с 28 января 1939 г., главный редактор журналов «Под знаменем марксизма» (1930—1944), «Вопросы философии» (1960—1967), директор Института Маркса—Энгельса—Ленина (1939—1944) 753
Миткевич Владимир Федорович (1872—1951), специалист в области электротехники, работы по теории и физическим основам электротехники, член-корреспондент АН по Отделению физико-математических наук с 15 января 1927 г., академик с 12 января 1929 г. 29, 600, 601, 614, 653, 657, 704, 711, 736, 740, 746, 747, 753, 757, 782, 788, 794, 802, 829
Миттаг-Леффлер Густав Магнус (Mittag-Leffler Gustav Magnus, 1846—1927), шведский математик, иностранный член-корреспондент АН по Физико-математическому отделению с 7 декабря 1896 г., почетный член АН с 6 марта 1926 г. 565, 596
Михаил Александрович (1878—1918), великий князь, младший брат императора Николая II, генерал-лейтенант, генерал-адъютант, член Государственного совета 30, 296
Михаил Николаевич (1832—1909), великий князь, государственный и военный деятель, генерал-фельдцейхмейстер (1878), наместник на Кавказе, главнокомандующий Кавказским военным округом, председатель Государственного совета (1881—1905), почетный член АН с 29 декабря 1855 г. 162
Михаил Федорович Романов (1596—1645), русский царь с 1613 г. 272
Михайлов Александр Васильевич (1859—1927), историк литературы, историк русской литературы, языка и письменности, член Комиссии по составлению диалектологической карты русского языка, член-корреспондент АН по Отделению русского языка и словесности со 2 декабря 1922 г., лауреат Ломоносовской премии (1915) 269, 451, 453, 598
Михайлов Б. Ф., лингвист, выпускник историко-филологического факультета Петербургского университета, исследователь русских поселений Кавказа, лауреат премии им. М. Н. Ахматова (1910), в 1930-е годы — автор учебников русского языка для национальных школ Северного Кавказа 181
Михайлов Константин Иванович (1838—1918), гидрограф, почетный член АН со 2 марта 1902 г., член Комиссии по введению в России нового стиля, Комиссии по градусному измерению на островах Шпицбергена, Комиссии для снаряжения Русской полярной экспедиции 59, 340
Михалков В. Н., магнитолог, сотрудник Среднеазиатского метеорологического института, участник Памирской экспедиции АН 1928 г. 639
Михалковы, род, владельцы усадьбы Петровское Рыбинского уезда Ярославской губернии, собиратели книг; библиотека Сергея Владимировича Михалкова в 1910 г. передана в БАН 397
Михальчук Константин Петрович (1840—1914), филолог, языковед-украинист, исследователь малорусских говоров 181
Михельсон Мориц Ильич (1825—1908), лингвист, переводчик, лауреат премии митрополита Макария (1901), учредитель премии своего имени 46, 74, 163, 269, 349
Мицкевич Адам (1798—1855), польский поэт, деятель освободительного движения 233
Мичурин Иван Владимирович (1855—1936), биолог, селекционер, почетный член АН с 1 июня 1935 г., академик ВАСХНИЛ с 1935 г. 842
Мищенко Павел Иванович (1869—после 1937), ботаник, исследователь флоры Кавказа; в 1912 г. приват-доцент Юрьевского университета, в 1928 г. преподаватель Кубанского педагогического института, на момент ареста жил в Алма-Ате; арестован 17 декабря 1937 г., приговорен 31 декабря 1937 г. к десяти годам лагерей, реабилитирован в 1956 г. 186
Младенов Стефан Стоянов (1880—1963), болгарский языковед, иностранный член-корреспондент АН по Отделению общественных наук с 31 января 1931 г. 272
Младенцев Михаил Николаевич (1872—1941), метролог, зав. Менделеевским музеем Всесоюзного института метрологии и стандартизации 645
Модзалевский Борис Львович (1874—1928), историк литературы, член Комиссии по изданию сочинений А. С. Пушкина, Комиссии по изданию «Академической библиотеки русских писателей», один из основателей и ученый хранитель Пушкинского Дома, член-корреспондент АН по Отделению русского языка и словесности с 30 ноября 1918 г., лауреат премии им. М. Н. Ахматова (1917) 27, 44, 109, 117, 132, 142, 146, 277, 311, 350, 357, 382, 470, 480, 486, 516, 560, 572, 592, 527, 631
Модзалевский Лев Борисович (1902—1948), историк русской литературы, пушкинист, собиратель автографов писателей, ученых и государственных деятелей 779, 824
Моди Дживанди Джамшеджи, почетный секретарь Бомбейского антропологического общества 100
Молас Борис Николаевич (1877—1938), юрист, историк искусств, в начале 1920-х годов — ученый секретарь Петроградского отдела музеев, с 1 марта 1923 г. управляющий делами Конференции АН; арестован по «академическому делу» 30 ноября 1929 г., приговорен к расстрелу, приговор заменен на десять лет лагерей, в декабре 1937 г. в Архангельске арестован повторно, приговорен к расстрелу, реабилитирован в 1989 г. 458, 509, 594, 599, 635, 676, 678, 680, 691, 741
Молодый Трофим Кононович, математик, в 1916 г. — преподаватель математики в частной гимназии И. А. Рождественского в Москве; возможно, отец советского разведчика Молодого Конона Трофимовича (Гордон Лонсдейл) (1922—1970) 333, 354
Молотов (наст. Скрябин) Вячеслав Михайлович (1890—1986), советский государственный деятель, по-

четный член АН с 29 ноября 1946 г. по 26 марта 1959 г. 11
Молчанов Иван Васильевич (1890—1966), гидролог, сотрудник Сапропелевого комитета КЕПС 623
Мон Генрих (Mohn Henrik, 1835—1916), норвежский метеоролог, почетный член АН с 1 декабря 1907 г. 131
Монд Людвиг (1839—1909), английский химик и промышленник 843, 844
Моно Габриэль-Жак-Жан (Monod Gabriel-Jacgues-Jean, 1844—1912), французский историк, иностранный член-корреспондент АН по Историко-филологическому отделению с 10 декабря 1911 г., зять А. И. Герцена 198
Монтеверде Николай Августович (1856—1929), ботаник, физиолог растений, преподаватель Лесного института, главный ботаник Ботанического сада, член-корреспондент АН по Отделению физико-математических наук со 2 декабря 1922 г., лауреат премии им. М. Н. Ахматова (1913) 179, 232, 234, 451, 453
Морган Томас Гент (Хант) (Morgan Thomas Hunt, 1866—1945), американский биолог, один из основоположников генетики, иностранный член-корреспондент АН по Физико-математическому отделению с 1 декабря 1923 г., почетный член АН с 29 марта 1932 г., президент Национальной АН США в 1927—1931 гг., профессор Колумбийского университета, лауреат Нобелевской премии (1933) 473, 768
Морен Шарль (Maurain Charles, 1871—1967), французский геофизик, иностранный член-корреспондент АН по Отделению физико-математических наук с 13 февраля 1929 г. 664
Морозов Николай Александрович (1854—1946), астроном, революционер, автор трудов по химии, физике, астрономии, истории, почетный член АН с 29 марта 1932 г. 356, 753, 766, 768
Морозов Петр Осипович (1854—1920), историк литературы и театра, библиограф, член Комиссии по изданию сочинений А. С. Пушкина, член-корреспондент АН по Отделению русского языка и словесности с 1 декабря 1912 г. 219
Москвин М. И., зоолог, сотрудник Зоологического музея АН (1927) 571
Моцарт Вольфганг Амадей (1756—1791), австрийский композитор 538
Мочалов Инар Иванович, философ, историк науки, доктор философских наук (1971), профессор, главный научный сотрудник ИИЕТ им. С. И. Вавилова РАН 7, 22, 184, 209, 231, 247, 289, 292, 302, 309, 426, 539, 547, 585, 659, 683, 773, 811, 831, 838
Муассан Анри (Moissan Henry, 1852—1907), французский химик, иностранный член-корреспондент АН по Физико-математическому отделению с 4 декабря 1904 г. 90
Мука Карл Эрнест (Карл Арнштт, Эрнест Юрьевич, Muka Khorla Arnost, 1854—1932), сербский славист, профессор Фрейбергского университета, иностранный член-корреспондент АН по Отделению русского языка и словесности с 7 декабря 1913 г. 44, 226, 227, 234
Мурко Матиаш (Матвей Мартынович, Murko Matijaš, 1861—1952), чешский филолог-славист, иностранный член-корреспондент АН по Отделению русского языка и словесности с 6 декабря 1924 г. 499, 522
Мусабеков Юсуф Сулейманович (1910—1970), химик, историк химии, профессор Ярославского технологического института 611
Мусхелишвили Николай Иванович (1891—1976), математик и механик, член-корреспондент АН по Отделению математических и естественных наук с 1 февраля 1933 г., академик по Отделению технических наук с 28 января 1939 г., президент (1941—1972), почетный президент с 1972 г. АН Грузинской ССР 794
Мухин Владимир Георгиевич (1879—1930), специалист по добыче, классификации и обогащению железных руд, главный инженер (1928) Южнорудного треста (Харьков); репрессирован в 1928 г. 558
Мушкетов Дмитрий Иванович (1882—1938), горный инженер, знаток геологии Средней Азии и один из основоположников ее систематического картирования, специалист в области тектоники, доктор геолого-минералогических наук, профессор, член Академии естествоиспытателей «Леопольдина» (Галле, Германия), ректор Горного института (1918—1927), директор Геологического комитета (1926—1929), зав. сейсмогеологическим отделом Сейсмологического института АН (1931—1934), руководитель Туркестантского отдела КЕПС; арестован 29 июня 1937 г., расстрелян 18 февраля 1938, реабилитирован в 1956 г. 336, 655, 752
Мысовский Лев Владимирович (1888—1939), физик, работы по физике космических лучей, ядерной физике, радиоактивности, в 1922 г. высказал идею создания ускорителя заряженных частиц 813
Мышковский Н. П. (Павлович?), сотрудник КЯР, арестован 16 июля 1928 г. 640
Мюллер Фридрих Вильгельм Карл (Müller Friedrich Wilhelm Karl, 1863—1930), немецкий востоковед, член-корреспондент АН по Отделению гуманитарных наук с 14 января 1928 г. 619
Мюллер Рейнхард, немецкий историк, специалист по истории марксизма, немецкого рабочего движения и немецкой эмиграции в Советском Союзе в 1930-е годы, до 1989 г. — руководитель архива дома-музея Э. Тельмана в Гамбурге, научный сотрудник Гамбургского института социальных исследований 730, 736

Навашин Сергей Гаврилович (1857—1930), ботаник-цитолог и эмбриолог растений, член-корреспондент АН по Физико-математическому отделению с 1 декабря 1901 г., академик по Отделению физико-математических наук с 18 мая 1918 г., академик АН УССР (1924), лауреат премии им. академика К. М. Бэра (1903) 46, 74, 201, 327, 349, 403, 548, 570, 698, 721
Навроцкий Александр Александрович (псевд. Н. А. Вроцкий) (1839—1914), писатель, поэт, драматург, лауреат премии А. С. Пушкина (1901) 46
Нагаоко (Nagaoko) Хантаро (1865—1950), японский физик, почетный член АН с 1 февраля 1930 г. 699
Надсон Георгий Адамович (1867—1939), ботаник, микробиолог, генетик, член-корреспондент АН по Отделению физико-математических наук с 14 января 1928 г., академик с 12 января 1929 г., в 1930 г. создал Лабораторию (с 1934 — Институт) микробиологии АН, директор до 1937 г.; арестован в октябре 1937 г., расстрелян 15 апреля 1939 г., реабилитирован, исключен из состава АН СССР в 1938 г., восстановлен 1 февраля 1956 г. 619, 653, 698, 739, 786, 797, 801, 825, 835, 851
Наливкин Дмитрий Васильевич (1899—1982), геолог, палеонтолог, член-корреспондент АН по Отделению математических и естественных наук с 1 февраля 1933 г., академик по Отделению геолого-географических наук с 30 ноября 1946 г. 783, 794

Наметкин Сергей Семенович (1876—1982), химик-органик, член-корреспондент АН по Отделению математических и естественных наук с 29 марта 1932 г., академик с 29 января 1939 г. 768

Нансен Фритьоф (Nansen Fridtjof, 1861—1930), норвежский путешественник, океанограф, общественный деятель, почетный член АН с 18 апреля 1898 г. 582, 639

Наполеон I (Наполеон Бонапарт) (1769—1821), государственный деятель, полководец, французский император 291

Насонов Арсений Николаевич (1898—1965), историк, доктор исторических наук, работы по истории русского летописания, по истории географии, в 1920-е годы работал в Эрмитаже и Русском музее; арестован в апреле 1929 г., освобожден в октябре 1929 г., сын академика Н. В. Насонова 673

Насонов Николай Викторович (1855—1939), биолог, зоолог, член-корреспондент АН по Физико-математическому отделению с 13 декабря 1897 г., ординарный академик с 4 марта 1906 г. 68, 104, 107, 109, 113, 115, 120, 124, 125, 127, 129, 130, 133, 135, 140, 141, 152, 158, 159, 166, 169, 174, 175, 178, 183, 186, 187, 190—193, 196, 198, 199, 201, 202, 205—208, 210, 217, 222, 225, 227, 230, 243, 245, 246, 248, 250, 253, 256, 258, 261, 271—273, 276, 279, 283, 293, 298, 305, 341, 355, 358, 360, 384, 390, 395, 417, 451, 481, 487, 488, 527, 543, 557, 567, 587, 591, 623, 626, 635, 645, 786

Натгорст Альфред Габриэль (Nathorst Alfred Gabriel, 1850—1921), шведский палеонтолог, иностранный член-корреспондент по Физико-математическому отделению с 1 декабря 1901 г. 46, 399

Наумов Олег Владимирович, историк, кандидат исторических наук, выпускник исторического факультета МГУ, зам. директора Российского центра хранения и изучения документов новейшей истории с октября 1991 г. 413

Нацкий Александр Дмитриевич, геолог, автор статьи (1914) 250

Невежин Петр Михайлович (1841—1919), драматург, лауреат премии им. поручика А. Киреева (1915) 269

Неверов Олег Яковлевич, кандидат исторических наук, ведущий научный сотрудник отдела античного мира Государственного Эрмитажа 783

Невская Нина Ивановна (1931—2006), историк науки, доктор философских наук (1992), ведущий научный сотрудник СПб филиала ИИЕТ им. С. И. Вавилова РАН 580, 595

Неель Луи-Эжен-Феликс (Neel Louis-Eugene-Felix, 1904—2000), французский физик, иностранный член АН по Отделению физико-математических наук с 20 июня 1958 г., лауреат Нобелевской премии (1970) 816

Нездюров Дмитрий Филиппович, метеоролог, инспектор метеорологических станций Главной физической обсерватории 198, 204

Нейберг Карл (Neuberg Karl, 1877—1956), немецкий биохимик, химик, профессор Берлинского университета, иностранный член-корреспондент АН по Отделению физико-математических наук с 3 января 1925 г. 501, 532

Нейбург Мария Федоровна (1894—1962), палеоботаник 550

Некрасов Александр Иванович (1883—1957), специалист в области механики и гидродинамики, член-корреспондент АН по Отделению математических и естественных наук с 29 марта 1932 г., академик по Отделению технических наук с 30 ноября 1946 г.; сотрудник Центрального аэрогидродинамического института с 1930 г., в 1937 г. — профессор МГУ; арестован, видимо, в 1937 г., работал в «шараге» А. Н. Туполева, освобожден досрочно в 1941 г. 30, 768

Нелидов Александр Иванович (1853—1910), дипломат, почетный член АН с 5 декабря 1898 г. 174

Нелидов П. Н., в 1918 г. осматривал помещения для Радиевого института; возможно, Нелидов Николай Павлович (1869—?), доктор медицины (1911), преподавал в Петербурге 315

Нёльдеке Теодор Эдуард Бернгард (Nödelke Theodor Eduard Bernhard, 1836—1930), немецкий востоковед-арабист, иностранный член-корреспондент АН по Историко-филологическому отделению с 7 декабря 1885 г., почетный член АН с 3 апреля 1926 г. 542, 565

Неменов Михаил Исаевич (1880—1950), рентгенолог и радиолог, организатор и первый директор Института рентгенологии и радиологии в Петрограде 325, 423

Немешаев Клавдий Семенович (1849—1927), инженер, государственный деятель, министр путей сообщения (1905— 1906), член Государственного совета с 1911 г., с 1914 г. — председатель межведомственной комиссии по постройке БАН 209

Ненадкевич Дмитрий Автономович, студент Петербургского политехнического института 318

Ненадкевич Константин Автономович (1880—1963), геохимик, сотрудник ГММ АН с 1906 г., участник радиевых экспедиций, член-корреспондент АН по Отделению геолого-минералогических наук с 4 декабря 1946 г. 148, 213, 247, 293, 318, 527

Нернст Вальтер Герман (Nerst Walter Hermann, 1864—1941), немецкий физико-химик, директор физического института Берлинского университета, исследования в области термических свойств тел при очень низких температурах, иностранный член-корреспондент АН по Отделению физико-математических наук с 1 декабря 1923 г., почетный член АН с 4 декабря 1926 г. 473, 565

Несмеянов Александр Николаевич (1899—1980), химик-органик, член-корреспондент АН по Отделению математических и естественных наук с 29 января 1939 г., академик по Отделению химических наук с 27 сентября 1943 г. 696

Нетушил Иван Вячеславович (1850—1928), филолог-классик, член-корреспондент АН по Историко-филологическому отделению с 4 декабря 1910 г. 181

Неуймин Григорий Николаевич (1886—1946), астроном, труды по астрофотографии, выпускник Петербургского университета, в 1912—1941 гг. (с перерывом в 1922—1925 гг.) работал в Семеизской обсерватории в Крыму, директор Пулковской обсерватории (1944—1946) 274

Неуструев Семен Петрович, составитель словаря волжских судовых терминов, лауреат премии им. М. Н. Ахматова (1915) 269

Неуструев Сергей Семенович (1874—1928), почвовед и физико-географ, ввел термин «серозем» и установил сероземный тип почвообразования в пустынях, руководитель первой в СССР кафедры географии почв в ЛГУ 326, 491, 500, 527, 568, 592, 610

Ниггли Пауль (Niggli Paul, 1888—1953), швейцарский минералог, петрограф, геохимик, иностранный член-корреспондент АН по Отделению физико-математических наук с 6 декабря 1924 г. 499

Нидерле Любор (Niederle Lubor, 1865—1944), чешский историк-славист, археолог и антрополог, профессор Пражского университета, иностранный член-корреспондент АН по Отделению русского языка и словесности со 2 декабря 1906 г. 118, 120, 496

Низами Гянджеви Абу Мухаммед Ильяс ибн Юсуф (около 1141—около 1209), азербайджанский поэт и мыслитель 411
Никитин Алексей Максимович (1876—1939), министр внутренних дел (сентябрь—25 ноября 1917); арестован в мае 1920 г., помилован в 1921 г., освобожден, работал в Москве, повторно находился под арестом с 11 августа по 13 декабря 1930 г. 305
Никитин Василий Никитич (1886—?), биолог, зав. Севастопольской биологической станцией (1925) 405, 505, 623
Никитин Николай Семенович, ученый секретарь (1922) комиссии АН «Наука в России» 411
Никитин Петр Васильевич (1849—1916), филолог-классик, археолог, адъюнкт по Историко-филологическому отделению со 2 апреля 1888 г., ординарный академик с 18 апреля 1891 г., вице-президент АН с 12 июля (фактически с 1 июня) 1900 г. по 5 мая 1916 г., председатель Комиссии по изданию сочинений академика В. Г. Васильевского, член Комиссии по вопросу о русском правописании, Постоянной исторической комиссии 6, 16, 45, 48, 53, 57, 68, 96, 113, 122, 135, 138, 139, 141, 145, 148, 151, 157, 161, 162, 165, 169, 172, 173, 182, 187, 191, 192, 194, 209—211, 213, 214, 218, 242, 251, 258, 261, 263, 273, 278, 280
Никитин Сергей Николаевич (1851—1909), геолог, гидрогеолог, палеонтолог, географ, старший геолог Геологического комитета, председатель Гидрологического комитета при Министерстве земледелия и государственных имуществ, член-корреспондент АН по Физико-математическому отделению с 7 декабря 1902 г. 59
Никитский Александр Васильевич (1859—1921), филолог-классик, археолог, член-корреспондент АН по Историко-филологическому отделению с 7 декабря 1902 г., ординарный академик по Отделению исторических наук и филологии с 15 апреля 1917 г. 25, 59, 294, 298, 301, 311, 319, 345, 358, 373, 424
Никифоров Александр Исаакович (1893—1942), фольклорист, экскурсовод Толстовского музея 719
Никифоров Павел Михайлович (1884—1944), физик, геофизик, сейсмолог, член-корреспондент АН по Отделению математических и естественных наук с 29 марта 1932 г., директор Сейсмологического института АН с 1928 г. 254, 409, 413, 441, 476, 527, 547, 548, 561, 587, 589, 594, 598, 600, 603, 623, 647, 678, 735, 737, 742, 746, 747, 752, 755, 758, 768, 835, 836
Никифоровская Е. А., вдова этнографа Н. Я. Никифоровского 200
Никифоровский Николай Яковлевич (1845—1910), белорусский этнограф, действительный член РГО 200
Никола I Мирков Петрович Негош (Nikolas I Mirkov Petrovič Niegoš, 1841—1921), черногорский князь, почетный член АН со 2 декабря 1889 г. 402
Николаев Александр Васильевич (1879—?), геолог, руководитель Озерной экспедиции СОПС в 1931 г. 734
Николаев В. И., член оргкомитета по созданию Дальневосточного филиала АН 758
Николаевский Ф. А., минералог; возможно, сотрудник минералогической лаборатории Московского городского народного университета им. А. Л. Шанявского 196, 205, 236
Николаенко Аркадий Иванович, вице-директор Государственного казначейства 147
Николай II (Романов) (1868—1918), последний российский император, почетный член АН с 29 декабря 1876 г., расстрелян 17 июля 1918 г. 30, 43, 60, 61, 75, 85, 154, 155, 173, 186, 188, 195, 204, 208, 225, 237, 244, 247, 263, 296, 335, 360, 631, 677, 685
Николай Михайлович (1859—1919), великий князь, почетный член АН с 5 декабря 1898 г., расстрелян в Петрограде 11, 25, 351, 353
Николай Николаевич (младший) (1856—1929), великий князь, генерал-адъютант, наместник на Кавказе с 23 августа 1915 г., почетный член АН со 2 мая 1915 г. 263, 590
Никольская Анна Борисовна (1899—1977), библиотекарь, сотрудник БАН, член Союза писателей СССР; арестована 29 ноября 1933 г. по «делу славистов», осуждена на три года ссылки в Алма-Ату, повторно арестована в Казахстане в 1937 г., в 1950-е годы продолжала жить в Алма-Ате 825
Никольский Александр Михайлович (1858—1942), зоолог-систематик, сотрудник ЗМ АН, профессор Харьковского университета 258
Никольский Александр Петрович (1851—?), юрист, директор Государственного банка, сенатор с 1906 г., член Государственного совета, представитель императора на Кавказе в 1910 г.; видимо, эмигрировал, его супруга скончалась в Берлине в 1923 г. 239
Никольский Николай Константинович (1863—1936), историк литературы, ординарный академик по Отделению русского языка и словесности с 8 октября 1916 г., лауреат награды им. графа С. С. Уварова (1911), директор БАН (1920—1925), с 1928 г. — председатель Комиссии по изданию памятников древнерусской литературы АН 80, 87, 110, 197, 277, 283, 290, 347, 348, 360, 366, 368, 388, 395, 397, 419, 421, 425, 433, 439, 456, 487, 497, 498, 572, 575, 620, 648, 723, 726
Никшич Иван Ипполитович (1879—?), геолог 284
Нил Герберт Винцент (Neal Herbert Vincent, 1869—1940), американский зоолог, иностранный член-корреспондент АН по Отделению физико-математических наук с 6 декабря 1924 г. 499
Нил Столбенский (Столобенский) (ум. 1555), православный святой, основатель Ниловой пустыни 342
Нилендер Юрий Алексеевич, инженер, специалист по промышленным сооружениям, выпускник Московского института инженеров путей, работать начал с 1919 г., доктор технических наук (1938), профессор (1933) Московского института инженеров транспорта 828
Нильсон-Эле Нильс Герман (Nilsson-Ehle Nils Hermann, 1873—1949), шведский биолог-генетик, иностранный член-корреспондент АН по Отделению математических и естественных наук с 29 марта 1932 г., директор с 1925 г. Свалефской селекционной станции, основатель института по изучению наследственности, работы по селекции хлебов 769
Нитче (прав. Нитш Казимеж, Казимир) (1874—1958), польский филолог-славист, диалектолог, профессор славянской филологии Краковского университета с 1910 г., президент Польской академии наук, член-корреспондент АН по Отделению литературы и языка с 12 июня 1947 г. 171
Нищенко Владимир Константинович, юрист, помощник управляющего делами АН, товарищ прокурора Вятского (1911), Петроградского (1917) окружных судов 679, 680
Нобель Альфред Бернард (Nobel Alfred Bernard, 1833—1896), шведский фабрикант, изобретатель динамита, учредитель Нобелевской премии 102
Нобель Эммануил Людвиг (1859—1932), предприниматель, возглавлял

предприятия Нобелей в России, член попечительского совета МАЭ, с 1918 г. жил в Швеции 148, 212, 232, 255, 296
Нобиле Умберто (1885—1978), итальянский дирижаблестроитель, генерал 28, 640
Новиков Михаил Михайлович (1876—1965), биолог и философ, профессор зоологии, с 1917 г. ректор Московского университета; выслан из России в сентябре 1922 г., умер в Нэйаке, под Нью-Йорком 25
Новиков Петр Сергеевич (1901—1975), математик, член-корреспондент АН по Отделению физико-математических наук с 23 октября 1953 г., академик с 10 июня 1960 г., основатель научной школы математической логики 714
Новицкий Юрий Петрович (1883—1922), филолог, профессор Петербургского университета, Политехнического института и Духовной академии в Петербурге, председатель правления общества православных приходов, один из организаторов Петроградского педагогического института социального воспитания и дефективного ребенка, руководил курсами по охране и защите детства; расстрелян по делу митрополита Вениамина 422
Новомбергский Николай Яковлевич (1871—1949), юрист, историк медицины, этнограф, сибирский общественный и политический деятель, профессор Томского университета (1909—1919), лауреат награды им. графа С. С. Уварова (1913), с 1929 г. работал в Ленинграде, с 1943 г. — профессор Архангельского педагогического института 234
Новосадский Николай Иванович (1859—1941), филолог-классик, член-корреспондент АН по Отделению исторических наук и филологии со 2 декабря 1917 г. 310, 312
Новосельский Сергей Александрович (1872—?), врач-статистик, сотрудник Бюро международной библиографии АН, лауреат премии им. М. Н. Ахматова (1916) 289, 290
Ноздрачев Александр Данилович, нейрофизиолог, специалист в области физиологии вегетативной нервной системы и физиологии висцеральных процессов, член-корреспондент АН по Секции химических и медико-биологических наук (биология и биотехнология) с 7 декабря 1991 г., академик по Отделению физиологии (физиология человека и животных) с 29 мая 1997 г. 144
Нольде Александр Эмильевич (1873—1919), барон, юрист, доктор гражданского права, профессор Петербургского университета, лауреат премии им. М. Н. Ахматова (1919) 374
Нольде Борис Эммануилович (1876—1948), барон, политический и государственный деятель, юрисконсульт МИД, профессор Политехнического института по кафедре международного права, товарищ министра иностранных дел с марта 1917 г.; в 1919 г. эмигрировал, умер в Швейцарии 218
Норден Эдуард (Norden Eduard, 1868—1941), немецкий филолог-классик, иностранный член-корреспондент АН по Отделению общественных наук с 31 января 1931 г. 727
Нумеров Борис Васильевич (1891—1941), астроном, геофизик, член-корреспондент АН по Отделению физико-математических наук с 31 января 1929 г., основатель и директор (до ареста) Астрономического института в Ленинграде; арестован по «пулковскому делу» 22 октября 1936 г., осужден на десять лет лишения свободы, расстрелян в Орле 13 сентября 1941 г., исключен из состава АН СССР 29 апреля 1938 г., восстановлен 11 августа 1967 г. 661, 756

Ньепс (Niepse) Жозеф Нисефор (1765—1833), французский изобретатель, один из создателей фотографии 748
Ньютон Исаак (1643—1727), естествоиспытатель, создатель классической физики, член (1672), президент (1703) Лондонского королевского общества 569, 572, 573, 581
Нюрен Максим Олаевич (Магнус Олаф) (Nyren Magnus Olaf, 1837—1921), астроном, доктор философии, выпускник Упсальского университета, старший астроном Николаевской Главной астрономической обсерватории с 1873 г., член-корреспондент АН по Физико-математическому отделению с 5 декабря 1898 г. 398

Обнорский Сергей Петрович (1888—1962), языковед, специалист по русскому языку, член-корреспондент АН по Отделению общественных наук с 31 января 1931 г., академик с 28 января 1939 г. 727, 734, 828
Оболенская Елизавета Николаевна, княжна, фрейлина императрицы, корреспондент великого князя Константина Константиновича 552
Оболенский Сергей Иванович (1894—?), зоолог, руководитель Амурской зоологической экспедиции 1928 г. 623
Обреимов Иван Васильевич (1894—1981), физик, член-корреспондент АН по Отделению математических и естественных наук с 1 февраля 1933 г., академик по Отделению физико-математических наук с 20 июня 1958 г.; находился под арестом в 1938 г. 794
Обручев Владимир Афанасьевич (1863—1956), геолог, географ, член-корреспондент АН по Отделению физико-математических наук с 10 декабря 1921 г., академик с 12 января 1929 г., председатель Комиссии (Комитета) по изучению вечной мерзлоты АН с 1930 г., директор Института мерзлотоведения АН с 1939 г., почетный президент Географического общества СССР с 1947 г. 29, 374, 425, 432, 507, 569, 587, 653, 690, 702, 704, 737, 760, 780, 790, 808, 812, 845, 853
Обручев Сергей Владимирович (1891—1965), геолог, член-корреспондент АН по Отделению геолого-географических наук с 23 октября 1953 г., в 1929—1932 гг. работал в Якутской комиссии АН СССР; сын академика В. А. Обручева 662, 712
Овсянико-Куликовский Дмитрий Николаевич (1853—1920), литературовед, лингвист, член Комиссии для пособия нуждающимся ученым, литераторам и публицистам и Комиссии по изданию сочинений А. С. Пушкина, почетный академик по Отделению русского языка и словесности с 1 декабря 1907 г., приват-доцент и профессор Петербургского университета 130, 239, 390
Овсянников Филипп Васильевич (1827—1906), медик, анатом, физиолог, профессор Петербургского университета, основатель и руководитель Физиологической лаборатории АН, адъюнкт АН по Физико-математическому отделению со 2 марта 1862 г., ординарный академик с 14 августа 1864 г. 92, 94, 96, 104, 107, 112, 114
Овсянов Н. Р. (прав. Овсяный Николай Романович) (псевд. Н. Югов, 1847—1913), историк, военный писатель, лауреат премии им. графа Д. А. Толстого (1907) 130
Озерецковский Николай Евгеньевич (1881—?), правовед, помощник обер-секретаря 2-го Департамента Сената (1913—1914), один из составителей «Свода законов Российской империи» (кн. 1—4. СПб., 1913) 127
Озеров Иван Христофорович (1869—1942?), экономист, профессор Московского и Петербургского универ-

ситетов, член Государственного совета, лауреат премии им. С. А. Грейга (1908) 145
Озерский Юрий Иванович (1896—1937), председатель Украинского Госиздата; в 1934 г. приговорен к десяти годам лагерей, на Соловках повторно арестован по «делу Всеукраинского центрального блока», расстрелян в Карелии по решению Особой тройки УНКВД Ленинградской области от 9 октября 1937 г. 649
Окинин Николай Михайлович (1888—?), инженер Ленинградского радиоузла; арестован по «академическому делу» 9 августа 1930 г., осужден на три года лагерей 750
Окунев Николай Львович (1886—1949), историк искусства, ученый секретарь Археологического института в Константинополе; в 1923 г. эмигрировал, с 1925 г. преподавал в Карловом университете в Праге 249
Олар Франсуа Виктор Альфонс (Aulard Francois-Alphonse, 1849—1928), французский историк, иностранный член-корреспондент АН по Отделению исторических наук и филологии с 6 декабря 1924 г. 499
Олег, князь киевский (879—912) 270
Олег Константинович (1892—1914), князь, четвертый сын великого князя Константина Константиновича, пушкинист 552
Оленин Петр Васильевич, ссыльный студент в Якутию в 1897 г., зав. Якутским краеведческим музеем (1903), участник Русской Полярной экспедиции под командованием барона Э. В. Толля, в ходе которой занимался сбором этнографического и зоологического материала, участник экспедиции под командованием А. В. Колчака по оказанию помощи барону Толлю 158
Ольденбург Елена Григорьевна (урожд. Клеменц, в первом браке Головачева) (1875—1955), педагог, специалист по литературе и искусству, вторая супруга С. Ф. Ольденбурга с 1923 г. 9, 518, 652, 681, 684—686, 702
Ольденбург Сергей Федорович (1863—1934), востоковед-индолог, адъюнкт по Историко-филологическому отделению с 5 февраля 1900 г., ординарный академик с 1 ноября 1908 г., непременный секретарь АН с 4 октября 1904 по 30 октября 1929 г., председатель Библиотечной комиссии, член Комиссии по введению в России нового стиля, Комиссии по вопросу о географической номенклатуре, Комиссии по вопросу о русском правописании, Комиссии по изданию «Академической библиотеки русских писателей», Комиссии по изданию монгольских книг 6, 7, 9, 10, 16, 20, 21, 22, 23, 24, 25, 28, 29, 30, 33, 39, 41, 42, 48, 49, 58, 62, 63, 64, 67, 69, 71, 79, 83, 87, 88, 89, 91, 92, 93, 95, 96, 97, 99, 100, 101, 104, 106, 107, 108, 111, 112, 113, 114, 118, 119, 120, 121, 122, 125, 129, 130, 132, 134, 135, 138, 139, 141, 142, 145, 146, 147, 148, 151, 152, 157, 165, 172, 175, 176, 177, 181, 183, 184, 188, 189, 190, 192, 197, 199, 201, 203, 208, 209, 210, 211, 212, 213, 214, 215, 216, 217, 218, 220, 222, 226, 228, 229, 231, 234, 237, 239, 244, 245, 246, 247, 255, 262, 263, 265, 267, 269, 272, 273, 277, 278, 279, 280, 281, 282, 283, 284, 285, 286, 287, 288, 290, 292, 293, 294, 296, 297, 298, 300, 301, 302, 303, 304, 306, 307, 308, 310, 311, 314, 315, 317, 318, 320, 321, 322, 323, 325, 327, 328, 329, 330, 331, 332, 335, 337, 338, 339, 340, 341, 342, 343, 344, 345, 346, 347, 348, 349, 351, 353, 355, 356, 357, 358, 359, 360, 361, 362, 363, 364, 366, 367, 368, 370, 371, 372, 374, 376, 377—379, 380, 382, 384, 385, 389, 391, 392 393, 395, 396, 399, 401, 405—407, 409, 411—416, 418, 419,

421—426, 428, 429, 431, 432, 438, 439, 446—450, 452—454, 457, 459—461, 466, 469, 472, 474, 476, 477, 480, 481, 483, 484, 486, 495, 496, 498, 501, 503, 506, 507, 509—512, 515, 518—522, 525, 527, 528, 530, 531, 539—541, 544, 547, 549, 550, 564, 565, 568, 570—573, 576, 577, 579—582, 585, 587, 590, 592, 595, 599, 604, 605, 607, 609, 611, 613, 618, 620, 621, 623, 625, 631—637, 647, 649, 652, 656, 658—664, 668, 670, 672, 681, 683—687, 691, 693—695, 701, 702, 704, 717, 718, 739, 741, 760, 761, 768, 771, 781, 783, 794, 798, 799, 801, 802, 821, 823, 827, 828, 844, 853
Ольденбургская Евгения Максимовна (Максимилиановна) (1845—1925), супруга А. П. Ольденбургского, по матери — великая княжна Романова, по отцу — герцогиня Лейхтенбергская, по мужу — принцесса Ольденбургская, минералог, доктор экономических наук, почетный член АН с 2 декабря 1895 по 1918 г. 509
Ольденбургский Александр Петрович (1844—1932), принц, военный и государственный деятель, доктор экономических наук, почетный член АН с 1 декабря 1890 г., основатель и попечитель Института экспериментальной медицины (1890) 780
Омелянский Василий Леонидович (1867—1928), микробиолог, член-корреспондент АН по Физико-математическому отделению с 3 декабря 1916 г., академик по Отделению физико-математических наук с 6 октября 1923 г. 290, 469, 473, 484, 496, 500, 503, 568, 585, 599, 629
Онегин (псевд., наст. фамилия Отто) Александр Федорович (1845—1925), собиратель автографов русских и иностранных писателей, основатель Пушкинского музея в Париже 50, 55, 65, 415, 435, 436, 452, 455, 511, 553, 623, 639
Онегин Евгений, литературный герой 63, 235, 464
Оноприенко Валентин Иванович, историк науки, доктор философских наук, зав. отделом методологии и социологии науки Центра исследований научно-технического потенциала и истории науки им. Г. М. Доброва Национальной АН Украины 334, 381
Ону Александр Михайлович (1865—?), историк, специалист по истории Франции, приват-доцент Петербургского университета с 1916 г., лауреат премии им. М. Н. Ахматова (1908) 163
Опекушин Александр Михайлович (1838—1923), русский скульптор, автор памятников А. С. Пушкину в Петербурге (1884), К. Бэру в Тарту (1886), М. Ю. Лермонтову в Пятигорске (1889), Н. Н. Муравьеву-Амурскому в Хабаровске (1889) 511
Опекушина дочери, дочери скульптора А. М. Опекушина — Зоя, Ольга, Мария 511
Оппоков Евгений Владимирович (1865—1938), географ, гидрограф, профессор Кавказского политехнического института, член АН УССР (1929), академик ВАСХНИЛ с 1935 г., лауреат премии им. графа Д. А. Толстого (1908) 137, 145
Орбели Иосиф Абгарович (1887—1961), востоковед-кавказовед, филолог, археолог, историк, член-корреспондент АН по Отделению исторических наук и филологии с 6 декабря 1924 г., академик по Отделению общественных наук с 1 июня 1935 г. 213, 246, 406, 422, 498, 576, 651, 783, 794, 827
Орбели Леон Абгарович (1882—1958), физиолог, член-корреспондент АН по Отделению математических и естественных наук с 29 марта 1932 г., академик с 1 июня 1935 г., вице-президент АН СССР с 6 мая 1942 г. по

19 января 1946 г. 768, 806, 834, 835, 851
Орбелиани Сулхан Саба (1658—1725), писатель, ученый, составитель грузинского словаря 268
Орджоникидзе Григорий Константинович (1886—1937), советский государственный, партийный деятель, член Политбюро ЦК ВКП(б) с 1930 г., председатель Центральной контрольной комиссии и нарком РКИ с 1926 г., председатель ВСНХ СССР с 1930 г. 685, 691
Орел Владимир Михайлович, историк науки, доктор экономических наук (1992), директор ИИЕТ им. С. И. Вавилова РАН 7
Орешников Алексей Васильевич (1855—1933), археолог, нумизмат, член-корреспондент АН по Отделению гуманитарных наук АН с 14 января 1928 г., хранитель Исторического музея с 1887 г. 619
Орлов Александр Сергеевич (1871—1947), историк русской литературы, член-корреспондент АН по Отделению русского языка и словесности с 10 декабря 1921 г., академик по Отделению общественных наук с 1 февраля 1931 г., лауреат награды им. графа С. С. Уварова (1907), премии им. Л. Н. Майкова (1910) 130, 181, 425, 710, 717, 728, 739, 756, 758, 797, 798, 800, 801, 811, 821, 826, 835, 836, 844, 853
Орлов Александр Яковлевич (1880—1954), астроном, профессор Новороссийского университета, член Постоянной сейсмической комиссии, член-корреспондент АН по Отделению физико-математических наук с 15 января 1927 г., академик АН УССР 250, 614
Орлов Егор Иванович (1865—1944), химик-технолог, действительный член Украинской АН с 1929 г., труды по химической кинетике и технологии производства неорганических продуктов, осуществил (1908) синтез этилена (на основе водорода и оксида углерода), изучил кинетику этого процесса, по его проекту в 1909 г. построен первый в России формалиновый завод 21
Орлов М. Н. (прав. Орлов Михаил Иванович) (1864—1920), духовный писатель, протоиерей, профессор греческого языка, сравнительного языкознания и санскрита Петербургской духовной академии, лауреат премии им. М. Н. Ахматова (1909) 163
Орлов Петр Павлович (1859—1937), минералог, ученик В. И. Вернадского 241, 249
Орлов Сергей Владимирович (1880—1958), астроном, астрофизик, член-корреспондент АН по Отделению физико-математических наук с 29 сентября 1943 г. 236, 283
Орлова (Котляревская) Екатерина Николаевна (1861—1940), праправнучка М. В. Ломоносова 96
Орлов-Давыдов Алексей Анатольевич (1871—1935), граф, егермейстер высочайшего двора, член Государственной Думы; после 1917 г. эмигрировал, жил в Париже 44, 45
Осадчий Петр Семенович (1866—1943), инженер-электрик, организатор телефонной и телеграфной связи, радиосвязи в России, директор Петроградского электротехнического института (до 1924), председатель Центрального электротехнического совета ВСНХ; арестован по «делу Промпартии» в 1930 г., приговорен к расстрелу, который был заменен лагерем, освобожден досрочно в 1938 г., реабилитирован в 1989 г. 361, 376, 594
Осборн Генри Фэрфилд (Osborn Henry Fairfield, 1857—1935), американский палеонтолог, профессор Принстонского и Колумбийского университетов, директор отделения палеонтологии позвоночных Американского музея естественной истории, иностранный член-корреспондент АН по Отделению физико-математических наук с 1 декабря 1923 г. 473
Осинский (Оболенский) Валериан Валерианович (1887—1938), экономист, социолог, академик по Отделению математических и естественных наук с 29 марта 1932 г.; арестован осенью 1937 г., расстрелян, реабилитирован; исключен из состава АН СССР 29 апреля 1938 г., восстановлен 12 июля 1957 г. 768
Осипова Надежда Михайловна, историк науки, кандидат исторических наук 13
Остен-Сакен Федор Романович (1832—1916), барон, путешественник, почетный член АН со 2 декабря 1889 г. 277
Островский Михаил Николаевич (1827—1901), государственный деятель, министр земледелия и государственных имуществ (1881—1893), почетный член АН с 13 декабря 1886 г. 39
Остроградский Михаил Васильевич (1801—1861), математик, адъюнкт с 17 декабря 1828 г., ординарный академик по прикладной математике с 21 декабря 1831 г., по чистой математике с 15 июня 1855 г. 328
Отроковский Владимир Михайлович (1892?—1918), украинский историк литературы, поэт 258
Отто Р., пражский издатель 64
Охлябинин Сергей Дмитриевич, метеоролог 196, 217

Павел I (1796—1801), российский император 62
Павел Александрович (1860—1919), великий князь, военный деятель, генерал-адъютант, почетный член АН с 13 декабря 1886 г., почетный председатель Русского общества охраны народного здравия, расстрелян 11, 25, 353
Павлов Алексей Петрович (1854—1929), геолог, палеонтолог, член-корреспондент АН по Физико-математическому отделению с 3 декабря 1905 г., ординарный академик с 9 января 1916 г., профессор Московского университета 105, 271, 285, 286, 290, 337, 409, 428, 432, 494, 547, 548, 567, 572, 576, 591, 682
Павлов Всеволод Иванович (1893—1935), юрист, сын академика И. П. Павлова 777
Павлов Иван Петрович (1849—1936), физиолог, профессор и академик Военно-медицинской академии, директор Физиологической лаборатории АН, член-корреспондент АН по Физико-математическому отделению с 1 декабря 1901 г., ординарный академик с 1 декабря 1907 г., лауреат Нобелевской премии (1904) 25, 26, 28, 32, 46, 67, 75, 87, 97, 127, 128, 129, 130, 135, 139, 140, 144, 163, 164, 172, 180, 183, 199, 207, 208, 210, 217, 225, 228, 237, 249, 258, 259, 261, 269, 271, 273, 276, 279, 280, 283, 287, 297, 313, 325, 327, 328, 370, 373, 380, 384, 386, 393, 399—401, 410, 416, 417, 421, 466, 467, 482, 489, 494, 496, 520—522, 543, 548, 554, 557, 566, 567, 572, 584, 626, 632, 650, 652, 660, 681, 682, 736, 740, 744, 751, 755, 774, 777—779, 806, 809, 815, 834, 843, 851
Павлов Михаил Александрович (1863—1958), специалист в области металлургии, основатель отечественной школы доменщиков, член-корреспондент АН по Отделению физико-математических наук с 15 января 1927 г., академик по Отделению математических и естественных наук с 29 марта 1932 г. 532, 614, 768, 782, 802, 811, 824, 826, 827
Павлов Николай Васильевич (1893—1971), ботаник, академик АН Казахской ССР (1946), труды по флори-

стике, систематике, геоботанике 502, 550
Павлов Петр Николаевич (1872—1953), физико-химик, профессор Одесского университета 333, 354
Павлова Мария Васильевна (1854—1938), палеонтолог, палеозоолог, член-корреспондент АН по Отделению физико-математических наук с 3 января 1925 г., почетный член АН с 1 февраля 1930 г. 501, 532, 699
Павлович Михаил Павлович (наст. имя и фамилия Михаил Лазаревич Вельтман) (1871—1927), российский ученый-востоковед, философ, занимался теорией империализма, член коллегии Наркомата национальностей (1921—1923), ректор Московского института востоковедения с 1921 г.; труды по истории национально-освободительного движения 449, 521, 587, 591
Павлович Сергей Андроникович (1884—1966), ученый в области методики естествознания, профессор (1935), педагогическую деятельность начал в 1907 г. на Фребелевских педагогических курсах, в то же время работал на кафедре зоологии Психоневрологического института с 1908 г., в Петроградском (Ленинградском) педагогическом институте им. А. И. Герцена с 1919 г., автор ряда оригинальных наглядных пособий по естествознанию для начальной школы, впервые в истории отечественной методики естествознания поставил вопрос об использовании учебного фильма в процессе обучения (1949) 141, 449, 521, 587
Павлов-Сильванский Николай Павлович (1869—1908), историк, профессор, исследователь феодализма в Древней Руси, реформ Петра I, общественной мысли XVIII—XIX вв., крестьянских движений, историографии 477
Павловский Евгений Никанорович (1884—1965), зоолог, паразитолог, академик по Отделению математических и естественных наук с 29 января 1939 г., профессор Военно-медицинской академии, лауреат премии им. М. Н. Ахматова (1919) 374, 482, 500, 576, 597, 615, 623, 629, 783
Павловский Николай Николаевич (1884—1937), специалист в области гидравлики и гидротехники, академик по Отделению математических и естественных наук с 29 марта 1932 г. 768, 782, 848
Паисий Лигарид (1610—1678), митрополит газский, автор посланий и богословских сочинений 58
Пален фон дер Э. А., барон, астроном, доктор математических наук Геттингенского университета, участник экспедиции АН по наблюдению солнечного затмения 29 (30) августа 1905 г. в Испании 98, 202
Палибин Иван Владимирович (1872—1949), геоботаник, сотрудник Ботанического сада в Петербурге, директор Батумского ботанического сада 245
Палладин Александр Владимирович (1885—1972), биохимик, академик по Отделению биологических наук с 8 мая 1942 г., профессор Харьковского университета 405, 442, 605, 676, 774, 779, 806, 809, 810, 832, 834
Палладин Владимир Иванович (1859—1922), ботаник, физиолог растений, член-корреспондент АН по Физико-математическому отделению с 3 декабря 1905 г., ординарный академик с 13 сентября 1914 г., лауреат премии им. С. В. Иванова (1910) 25, 105, 146, 151, 152, 167, 171, 181, 186, 196, 202, 205, 206, 220, 222, 235, 238, 245, 248, 249, 254, 256, 258, 262, 266, 267, 272, 273, 283, 306, 307, 309, 320, 358, 402, 403, 411, 416, 417, 431
Пальмов Иван Саввич (1856—1920), историк, славист, член-корреспондент

АН по Отделению русского языка и словесности с 7 декабря 1913 г., ординарный академик с 8 октября 1916 г. 25, 234, 277, 283, 290, 349, 393
Панков Александр Матвеевич (1883—1936), почвовед, географ, профессор, сотрудник Почвенного института им. В. В. Докучаева АН 329
Пантелеев Лонгин Федорович (1840—1919), общественный деятель, книгоиздатель, мемуарист 359
Пападимитриу Синодий Дмитриевич (1859—1921), филолог-классик, писатель, профессор Новороссийского университета, лауреат премии им. А. М. Кожевникова (1908) 145
Пападопуло-Керамевс Афанасий Иванович (1856—1912), филолог-классик, палеограф, приват-доцент Петербургского университета 50
Папалекси Николай Дмитриевич (1880—1947), физик, специалист в области радиофизики и радиотехники, член-корреспондент АН по Отделению математических и естественных наук с 31 января 1931 г., академик с 28 января 1939 г. 727
Папкович Петр Федорович (1887—1946), специалист в области кораблестроения, строительной механике, член-корреспондент АН по Отделению математических и естественных наук с 1 февраля 1933 г. 794
Паррот Егор Иванович (Parrot Georg Freefrich, 1767—1852), физик, член-корреспондент АН с 4 декабря 1811 г., ординарный академик с 26 апреля 1826 г., почетный член с 18 декабря 1840 г. 328
Парсонс Чарльз Алджернон (Parsons Charles Algernon, 1854—1931), английский инженер, изобретатель паровой реактивной турбины, иностранный член-корреспондент АН по Отделению математических и естественных наук с 31 января 1931 г. 727
Парчевский, профессор, владелец библиотеки 460
Пассовер Александр Яковлевич (1840—1910), адвокат, присяжный поверенный округа Петербургской судебной палаты, присяжный стряпчий при Петербургском коммерческом суде 216
Пассовер Ида Яковлевна, сестра А. Я. Пассовера 216
Пассовер Сусанна-Розалия Яковлевна, сестра А. Я. Пассовера 216
Пастер Луи (1822—1895), французский микробиолог, химик, иностранный член-корреспондент АН по Физико-математическому отделению с 1 декабря 1884 г., почетный член АН с 4 декабря 1893 г. 476
Пастрнек Франтишек (Pastrnek František, 1853—1940), чешский филолог-славист, иностранный член-корреспондент АН по Отделению русского языка и словесности с 5 декабря 1925 г. 530, 532
Патулье (Патуйе) Юлий Клавдиевич (1862—1942), французский филолог, историк литературы, славист, директор Французского института в Петрограде 337
Пафлагонец Никита Давид, Пафлагонянин Никита (около 873—?), церковный деятель и писатель 284
Пачоский Иосиф (Юзиф) Кондратьевич (1864—1942), ботаник-фитоценолог, основатель естественноисторического музея Херсонского губернского ведомства, профессор Политехнического института в Херсоне, зав. ботаническим отделом в заповеднике Аскания—Нова, лауреат премии им. М. Н. Ахматова (1911) 195, 197, 305
Пашен Луи Карл Генрих Фридрих (Paschen Louis Karl Heinrich Friedrich, 1865—1947), немецкий физик, почетный член АН с 1 февраля 1930 г. 699
Пашуканис Евгений Бронславович (1891—1937), юрист, правовед, зам. наркома юстиции СССР с 1936 г. 638, 753

Пашуто Владимир Терентьевич (1918—1983), историк, специалист в области истории феодализма, источниковедения и историографии, член-корреспондент АН по Отделению истории с 23 декабря 1976 г. 381
Пекарский Эдуард Карлович (1858—1934), языковед, этнограф, фольклорист-якутовед, сотрудник МАЭ, член-корреспондент АН по Отделению исторических наук и филологии с 15 января 1927 г., почетный член АН с 1 февраля 1931 г., лауреат премии им. графа Д. А. Толстого (1907) 98, 130, 131, 164, 238, 291, 312, 406, 411, 468, 481, 486, 614, 716, 728, 837
Пеллио Поль (Pelliot Paul, 1878—1945), французский востоковед-синолог, иностранный член-корреспондент АН по Отделению исторических наук и филологии со 2 декабря 1922 г. 451
Пенк Альбрехт (1858—1945), немецкий географ, геоморфолог, работы по климатологии, гидрографии, директор Института географии и океанологии Берлинского университета 154
Пенлеве Поль (Painleve Paul, 1863—1933), французский математик, специалист в области механики, иностранный член-корреспондент АН по Отделению физико-математических наук с 6 декабря 1924 г. 499, 515
Пергамент Михаил Яковлевич (1866—1932), правовед, профессор гражданского права Петербургского университета, декан Высших (Бестужевских) женских курсов 246
Перетц Владимир Николаевич (1870—1935), филолог, историк литературы, ординарный академик по Отделению русского языка и словесности с 8 января 1914 г., академик ВУАН с 1919 г., лауреат Ломоносовской премии (1903), премий митрополита Макария (1901), им. графа Д. А. Толстого (1903) 46, 49, 68, 74, 239, 243, 246, 254, 255, 258, 260, 265, 269, 275, 280, 290, 294, 304, 313, 386, 390, 391, 413, 422, 476, 485, 490, 531, 565, 572, 587, 619, 630, 634, 644, 645, 652, 726, 801, 814, 826, 832, 834, 835, 838, 840, 851, 853
Перетц Григорий Абрамович (1778—1855), декабрист 565
Перетц Лев Николаевич (1871—1942), юрист, экономист, историк украинской литературы, с августа 1924 г. работал в БАН; уволен в 1929 г. в ходе «чистки» АН, брат В. Н. Перетца 566, 680
Перрен Жан-Батист (Perrin Jean-Baptiste, 1870—1942), французский физик, член Парижской академии наук с 1923 г., иностранный член-корреспондент АН по Отделению физико-математических наук с 6 декабря 1924 г., почетный член АН с 13 февраля 1929 г. 499, 664, 807
Перченок Феликс Федорович (псевд. Д. Анастасьин, К. Громов, Л. Крафт, И. Вознесенский и др.) (1931—1993), филолог, историк, педагог, выпускник литературного факультета Ленинградского педагогического института им. А. И. Герцена (1953), дополнительно получил математическое и географическое образование, преподавал литературу, астрономию, географию, биологию в школах Ленинграда, член общества «Мемориал», активный участник подготовки сборников «Память» 7, 12, 25, 412, 414, 651, 652, 686, 691, 692, 700, 716, 720, 729, 733, 741
Петерс Александр Александрович (?—1918), сотрудник с 1885 г., библиотекарь II отделения БАН с 6 сентября 1903 г.; скончался в Петрограде 16 июля 1918 г. от истощения 209
Петерс Яков Христофорович (1886—1938), член Коллегии ОГПУ с 1923 г. 685
Петр I, Петр Алексеевич (1672—1725), русский царь с 1682 г., российский император с 1721 г. 41, 57, 61, 82, 87, 119, 131, 155, 158, 166, 173, 174, 177, 190, 204, 211, 221, 230, 238, 241, 254, 255, 275, 291, 312, 342, 350, 385, 444, 463, 517, 525, 537, 559, 604, 706, 708, 724, 750
Петрарка Франческо (Petrarca Francesco, 1304—1374), итальянский поэт 80
Петрелиус Альфред Густав (1863—1931), финский геодезист-картограф, член финской экспедиции под руководством В. Рамзая, работавшей в 1887—1892 гг. на Кольском полуострове, составил первую подробную карту Хибинского массива, в честь Петрелиуса назван ряд географических объектов 188
Петренко-Критченко Павел Иванович (1866—1944), химик-органик, член-корреспондент АН по Отделению математических и естественных наук с 29 марта 1932 г. 769
Петри Евгения Львовна (1858—1923), библиограф, этнограф, ученый хранитель, зав. отделами Малайского архипелага и Африки МАЭ с 1912 г. 165, 224
Петров (о. Петрова в Японском море), назван по имени Н. Петрова, прапорщика, участника экспедиции 1860 г. 839, 842
Петров Александр Александрович (1879—1938), библиограф, собиратель и знаток книг XVIII в., делопроизводитель I и II отделений БАН (1915), сотрудник рукописного отделения БАН с 1919 г., ученый библиограф Бюро по международному книгообмену АН; арестован по «академическому делу» 14 декабря 1929 г., осужден на пять лет лагерей, освобожден в 1933 г., повторно арестован, расстрелян 11 сентября 1938 г. 693, 750
Петров Александр Васильевич (1867—1927), библиограф, историк, специалист по старопечатной книге, сотрудник БАН, лауреат награды им. графа С. С. Уварова (1902) 59
Петров Алексей Леонидович (1859—1932), славист, историк литературы, выпускник Петербургского университета (1880), лауреат премий митрополита Макария (1907), им. М. Н. Ахматова (1909), награды им. графа С. С. Уварова (1912), с зимы 1922 г. постоянно жил в Праге и Будапеште, похоронен в Праге 69, 130, 163, 218, 378
Петров Василий Владимирович (1761—1834), физик, электротехник, член-корреспондент АН с 7 февраля 1802 г., адъюнкт по экспериментальной физике с 11 марта 1807 г., экстраординарный академик с 29 ноября 1809 г., ординарный академик с 16 августа 1815 г. 328, 847
Петров Дмитрий Константинович (1872—1925), филолог-романист, историк всеобщей литературы, арабист, член-корреспондент АН по Отделению русского языка и словесности со 2 декабря 1922 г. 451, 508
Петров Николай Иванович (1840—1921), историк литературы, педагог, этнограф, искусствовед, член-корреспондент АН по Отделению русского языка и словесности с 3 декабря 1916 г., академик АН УССР с 1919 г., лауреат премии митрополита Макария (1913) 234, 290
Петров П. В., педагог, в 1923 г. его библиотека была подарена наследниками в АН 457
Петров Федор Николаевич (1876—1973), государственный деятель, начальник Главного управления научных и учебных заведений Наркомата просвещения РСФСР (1923—1927), председатель Всесоюзного общества культурных связей с заграницей (1929—1939), зам. главного редактора (1927—1939), директор (1939—1949) издательства «Большая советская энциклопедия» 587, 611

Петровские, профессора (библиотека профессоров Петровских), см. Петровский Мемнон Петрович и Нестор Мемнонович 734
Петровский Алексей Алексеевич (1873—1942), специалист в области электро- и радиотехники, секретарь Свободной ассоциации для развития и распространения положительных наук (1917), лауреат премии им. М. Н. Ахматова (1913) 194, 232, 234, 301, 734
Петровский Мемнон Петрович (1833—1912), филолог-славист, педагог, переводчик, публицист, член-корреспондент АН по Отделению русского языка и словесности со 2 декабря 1895 г., выпускник (1855), доктор славянской словесности honoris causa и ординарный профессор (1875) Казанского университета 734
Петровский Нестор Мемнонович (1875—1921), филолог, историограф, библиограф, член-корреспондент АН по Отделению русского языка и словесности со 2 декабря 1917 г., выпускник (1897), профессор (1907) Казанского университета, лауреат премии им. профессора А. А. Котляревского, сын профессора М. П. Петровского 90, 130, 309, 312, 401, 734
Петрушевич Антон Степанович (отец Антоний) (1821—1913), историк, филолог, этнограф, выпускник Львовского университета (1845), сан священника принял в 1847 г., почетный член АН с 4 декабря 1904 г. 88, 90, 228
Петрушевский Дмитрий Моисеевич (1863—1942), историк-медиевист, член-корреспондент АН по Отделению исторических наук и филологии с 6 декабря 1924 г., академик по Отделению гуманитарных наук с 12 января 1929 г., лауреат премии митрополита Макария (1903) 74, 371, 498, 654, 660, 673
Петухов Евгений Вячеславович (1863—1948), литературовед, славяновед, ученик В. И. Ламанского, выпускник Петербургского университета (1885), экстраординарный профессор Нежинского историко-филологического института (1889—1895) и ординарный профессор Юрьевского университета с 1895 г., член-корреспондент АН по Отделению русского языка и словесности с 3 декабря 1916 г., лауреат премии им. графа Д. А. Толстого (1904, 1912) 89, 218, 290
Пешков А. М., см. М. Горький 53, 59, 296, 312, 371
Пешковский Александр Матвеевич (1878—1933), языковед, специалист по русскому языку, профессор Московского университета (1921), лауреат премии графа Д. А. Толстого (1915) 269
Пигулевская (урожд. Стебницкая) Нина Викторовна (1894—1970), историк востоковед, византинист, член-корреспондент АН по Отделению истории и философии с 4 декабря 1946 г., до ареста — хранитель восточных рукописей Публичной библиотеки в Ленинграде; арестована 11 ноября 1928 г. по «делу Мейера», 22 июля 1929 г. приговорена к пяти годам лагерей, срок отбывала в Соловецком лагере, досрочно освобождена в июне 1931 г. и направлена в ссылку в Архангельск, где оставалась до 1933 г., в 1934—1936 гг. — сотрудник Института истории науки техники АН, с 1937 г. и до конца жизни — научный сотрудник Института востоковедения АН, в 1944—1950 гг. — преподаватель восточного факультета ЛГУ 653
Пий XI (1857—1939), глава Римско-Католической церкви с 6 февраля 1922 г. 496
Пикар Шарль-Эмиль (Picard Charles-Emil, 1856—1941), французский математик, иностранный член-корреспондент АН по Физико-математическому отделению со 2 декабря 1895 г., почетный член АН с 3 января 1925 г. 532
Пикеринг Эдвард-Чарлз (Pickering Edward-Charles, 1846—1919), американский астроном, иностранный член-корреспондент АН по Физико-математическому отделению с 13 декабря 1908 г. 146
Пиксанов Николай Кириакович (Кирьякович) (1878—1969), литературовед, фольклорист, публицист, библиограф, специалист по русской литературе, член-корреспондент АН по Отделению общественных наук с 31 января 1931 г. 485, 727, 850
Пилипенко Павел Прокопьевич (1877—1940), минералог, выпускник Московского университета, ученик В. И. Вернадского, зав. кафедрой в Московском геологоразведочном институте, профессор Томского университета (1903—1917), лауреат премии им. М. Н. Ахматова (1916) 241, 288, 290
Пилкин Сергей Константинович (1872—1946), юрист, выпускник Петербургского университета, сотрудник с 1 декабря 1907 г., зав. Иностранным отделом с 1924 г. БАН, одновременно с 1922 г. зав. Бюро по международному книгообмену АН; арестован по «академическому делу» 9 декабря 1929 г., приговорен к расстрелу, который был заменен на десять лет лагерей 448, 679, 680, 692, 741
Пинкевич Альберт Петрович (1883—1937), государственный и общественный деятель, выпускник Казанского университета (1909), профессор, зам. председателя Главнауки Наркомпроса, член Государственного ученого совета, один из организаторов и первый ректор Петроградского педагогического института им. А. И. Герцена и Уральского университета, ректор 2-го МГУ; член КЕПС; расстрелян 25 декабря 1937 г., реабилитирован в 1956 г. 377
Пиотровский Александр Брониславович (1883—1942), этнограф, сотрудник с 1917 г., зав. отделом Австралии и Океании МАЭ с 1925 г.; снят с должности 20 ноября 1929 г. в ходе «чистки» аппарата АН, по просьбе директора МАЭ академика Е. Ф. Карского восстановлен в штате музея, умер в блокадном Ленинграде 5 марта 1942 г. 689
Пиотровский Константин Борисович (1913—после 1986), историк химии, кандидат химических наук, исследователь биографии академика С. В. Лебедева 617
Пиотровский Михаил Борисович, историк-востоковед, член-корреспондент АН по Отделению истории с 30 мая 1997 г., директор Государственного Эрмитажа с 1992 г. 783
Пиренн Анри (Pirenne Henri, 1862—1935), бельгийский историк, специалист по средневековой истории Бельгии, иностранный член-корреспондент АН по Отделению исторических наук и филологии с 30 ноября 1918 г. 345, 350
Писаржевский Лев Викторович (1874—1938), химик, физико-химик, член-корреспондент АН по Отделению физико-математических наук с 14 января 1928 г., академик с 1 февраля 1930 г., профессор Днепропетровского горного института, организатор и руководитель Украинского института физической химии с 1927 г. 619, 698
Пичета Владимир Иванович (1878—1947), историк-славист, член-корреспондент АН по Отделению общественных наук с 28 января 1939 г., академик по Отделению истории и философии с 30 ноября 1946 г., академик АН БССР в 1928—1930 гг., ректор Минского университета (1921—1929); исключен из состава АН БССР 6 декабря 1930 г., до 1929 г. — профессор и ректор Белорусского университета, арестован по

«академическому делу» 14 сентября 1930 г., приговорен к пяти годам ссылки, сослан в Вятку, реабилитирован в 1967 г. 638, 642, 716, 750
Пичикиан Г. Б., зам. председателя Закавказского филиала АН, автор работ по истории и формах кооперации Армении и Азербайджана, изданных в 1920-е годы 788
Пичугин И. А., житель станции Алтайская Томской губернии 56
Пишель Рихард (Pischel Rihard, 1849—1908), немецкий востоковед-санскритолог, профессор Берлинского университета, иностранный член-корреспондент АН по Историко-филологическому отделению с 3 декабря 1905 г. 102, 103, 105
Планк Макс Карл Эрист Людвиг (Planck Max Karl Ernst Ludwig, 1858—1947), немецкий физик-теоретик, основатель теории квантов, иностранный член-корреспондент АН по Физико-математическому отделению с 7 декабря 1913 г., почетный член АН с 2 января 1926 г. 234, 512, 519—522, 565, 621, 657
Платон (428—348 или 427—347 до н. э.), греческий философ 345
Платонов Александр Анисимович, член Общества «Старый Петербург — новый Ленинград» (1926) 614
Платонов Сергей Федорович (1860—1933), историк, член-корреспондент АН по Историко-филологическому отделению с 5 декабря 1909 г., академик по Отделению исторических наук и филологии с 3 апреля 1920 г., профессор Петербургского университета с 1899 г., председатель Археографической комиссии АН (1918—1929), директор Пушкинского Дома (1925—1929) и БАН (1925—1928); арестован 12 января 1930 г. по «академическому делу», 8 августа 1931 г. Коллегией ОГПУ приговорен к высылке на пять лет, отправлен в Самару, где и скончался; исключен из членов АН СССР постановлением Общего собрания АН от 2 февраля 1931 г., восстановлен постановлением президиума АН СССР от 5 апреля 1968 г. в связи с реабилитацией 10, 25, 30, 164, 253, 364, 378, 382, 391, 393, 396, 403, 416, 419, 421, 429, 460, 470, 471, 480, 500, 508, 510, 516, 520, 526, 540, 544, 547, 553, 557, 559, 576, 587, 597, 599, 601, 604, 608, 626, 635, 637, 638, 640, 643, 644, 649, 658, 662—668, 670, 671, 675, 677, 678, 681, 685—688, 691, 693, 696, 697, 705, 722, 728, 729, 749, 750, 792
Платонова (урожд. Шамонина) Надежда Николаевна (1861—1928), писательница, переводчица, лауреат премии им. М. Н. Ахматова (1910) 181
Платэ Альфред Феликсович (1906—1984), историк химии, доктор химических наук, профессор, зав. кафедрой химии нефти и органического катализа Московского университета (1960—1983) 816
Плеве Вячеслав Константинович (1846—1904), государственный деятель, министр внутренних дел и шеф отдельного корпуса жандармов (1902—1904) 69, 690
Плеске Эдуард Дмитриевич (Эдуард Теодор) (1852—1904), государственный деятель, министр финансов (1903—1904) 71
Плигин Филипп Осипович (до 1839—до 1905), хвалынский купец 2-й гильдии, старообрядец, собиратель древних рукописей, в 1905 г. его собрание было приобретено в АН 91
Плотников Владимир Александрович (1873—1947), физико-химик, член-корреспондент АН по Отделению математических и естественных наук с 29 марта 1932 г., в 1931—1941 гг. — директор Института химии АН УССР 769
Плотников Иван Степанович (1878—1955), физико-химик, специалист в области фотохимии, выпускник, до 1917 г. — преподаватель, профессор (1916) Московского университета, в 1918 г. эмигрировал, в 1919—1920 гг. — руководитель научной фотохимической лабораторией «Agfa» в Берлине, с 1920 г. — профессор и директор Института физики и физической химии Загребского университета 313
Плющевский-Плющик А. Я., энтомолог 557
Победоносцев Константин Петрович (1827—1907), юрист, государственный деятель, обер-прокурор Священного Синода (1880—1897), почетный член АН с 5 декабря 1880 г. 123
Погодин Александр Львович (1872—1947), филолог-славист, историк, выпускник Петербургского университета (1894), ординарный профессор Варшавского университета с 1906 г., Высших (Бестужевских) женских курсов в Петербурге (1908), Харьковского (1910—1919) университета, в 1919 г. эмигрировал, профессор Белградского университета 50, 233, 234
Погожев Александр Васильевич (1853—1913), санитарный врач, писатель, автор работ по санитарному состоянию фабрично-заводской промышленности 103
Погорелов Валерий Александрович (1872—1939), филолог-славист, диалектолог, библиотекарь библиотеки Московской синодальной типографии (1896—1902), преподавал в Московском и Варшавском университетах, член Комиссии по составлению диалектологической карты русского языка, лауреат Ломоносовской премии (1903), после 1917 г. жил в эмиграции 74
Погребов Николай Федорович (1860—1942), геолог и гидрогеолог, заслуженный деятель науки РСФСР (1940), основные труды по региональной гидрогеологии, инженерной геологии и водоснабжению ряда городов, а также по изучению горючих сланцев Эстонии и Ленинградской области 409
Подкопаев Иван Николаевич (1872—1930), горный инженер, геохимик, профессор Горного института, сотрудник КЕПС (Институт по изучению платины) 275, 485
Подкопаев Николай Александрович (1892—после 1939), физиолог, сотрудник Физиологического института АН 554, 630, 851
Позднеев Алексей Матвеевич (1851—1920), востоковед-монголовед 461
Позднеев Дмитрий Матвеевич (1865—1937), востоковед, историк Японии и Китая, перед арестом работал консультантом Государственного музея этнографии; арестован 1 октября 1937 г., расстрелян в Ленинграде 20 октября 1937 г., реабилитирован в 1957 г., брат А. М. Позднеева 461
Поздюнин Владимир Львович (1883—1939), специалист в области кораблестроения и механики, член-корреспондент АН по Отделению математических и естественных наук с 1 февраля 1933 г., академик по Отделению технических наук с 28 января 1939 г. 794
Позерн Борис Павлович (1882—1939), партийный деятель, секретарь Ленинградского обкома ВКП(б) (1928—1933); репрессирован, реабилитирован посмертно 453, 630, 633
Познанский Николай Федорович (1888—1952), этнограф, лауреат премии им. М. Н. Ахматова (1913), член-корреспондент АПН РСФСР 232, 234
Покровский Алексей Алексеевич (1875—1954), археограф, историк, книговед, библиограф, выпускник Московского университета, научный сотрудник (1900—1917), затем зав. архивом Московского печатного двора (Московской Синодальной типографии), зав. историко-культурным отде-

лом Единого государственного архивного фонда (1919—1925), научный сотрудник Архива народного хозяйства (1922—1932), редактор и ученый архивариус Центрального архивного управления СССР (1932—1941), сотрудник Центрального государственного архива Октябрьской революции СССР с 1941 г., член Комиссии по изданию памятников древнерусского языка, лауреат премий им. М. Н. Ахматова (1912), им. графа Д. А. Толстого (1917) 55, 218, 311

Покровский Василий Иванович (1838—1915), экономист, статистик, член-корреспондент АН по Историко-филологическому отделению с 7 декабря 1902 г. 59

Покровский Георгий Иосифович (1901—1979), ученый в области физики, генерал-майор, инженер, доктор технических наук, профессор, заслуженный деятель науки и техники РСФСР (1967), окончил Московский университет народного хозяйства (1923), с 1925 г. на преподавательской работе в Московском высшем техническом училище, с 1929 г. — в Московском инженерно-строительном институте, с 1932 г. — профессор в Военно-инженерной академии, с 1944 г. — профессор в Военно-воздушной инженерной академии им. Н. Е. Жуковского, основные труды по физике взрыва и направленным взрывам, центробежному моделированию в горном деле и строительстве 828

Покровский Иван Михайлович (1865—1941), историк церкви, профессор Казанского университета, лауреат награды им. графа С. С. Уварова (1907, 1914) 130, 254

Покровский Иосиф Алексеевич (1868—1920), юрист, историк римского права 289, 290

Покровский Константин Доримедонтович (1868—1945), астроном, член-корреспондент АН по Отделению физико-математических наук с 15 января 1927 г., в 1930—1932 гг. — зам. директора, директор с 1934 г. Главной астрономической обсерватории в Пулково, профессор, декан физико-математического факультета (1937—1938) Одесского университета; арестован 11 мая 1944 г., умер в Киевской тюрьме 5 ноября 1944 г., реабилитирован в 1993 г. 218, 575, 614

Покровский Михаил Михайлович (1868/69—1942), филолог-классик, языковед, член-корреспондент АН по Отделению исторических наук и филологии с 2 декабря 1917 г., академик по Отделению гуманитарных наук с 12 января 1929 г. 310, 312, 654, 720, 820

Покровский Михаил Николаевич (1868—1932), историк, партийный деятель, академик по Отделению гуманитарных наук с 12 января 1929 г., директор Института красной профессуры, председатель президиума Коммунистической академии 334, 381, 415, 422, 437, 442, 449, 452, 456, 459, 498, 520, 522, 575, 576, 594, 633, 638, 642, 654, 658, 672, 673, 686, 704, 705, 770, 771

Покровский Федор Иванович (1871—1942), филолог, палеограф, исследователь памятников древнерусской письменности, сотрудник БАН с 1 сентября 1912 г., член Археографической комиссии АН, секретарь Комиссии по вопросу о русском правописании; арестован по «академическому делу» 24 октября 1929 г., осужден на десять лет лагерей, досрочно освобожден в 1933 г. 270, 547, 658, 691, 729

Покрышкин Петр Петрович (1870—1921), археолог, искусствовед, реставратор, руководитель экспедиции по охране памятников в Буковине и Голиции 299

Полевой Ксенофонт Алексеевич (1801—1867), филолог, литературовед, драматург 195

Полевой Петр Игнатьевич (1873—1938), геолог, сотрудник Нефтяного института; арестован по «академическому делу» 5 мая 1930 г., выслан на пять лет на Дальний Восток, скончался в Ухт-Печерском лагере 750

Полещук Александр Артемьевич (1868—1944), архитектор, академик архитектуры (1911), преподаватель с 1898 г., профессор с 1918 г. Академии художеств, с 1919 г. работал в Эстонии 262

Поливка Ирди (Юрий Иванович, Polivka Irdi, 1858—1933), чешский филолог-славист, иностранный член-корреспондент АН по Отделению русского языка и словесности с 1 декабря 1901 г. 46

Полиевктов Михаил Александрович (1872—1942), историк, труды по истории внешней политики России, русско-грузинским отношениям 82, 87

Полканов Александр Алексеевич (1888—1963), геолог, минералог, петрограф, академик по Отделению геолого-географических наук с 29 сентября 1943 г. 312

Поллак (Полак) Иосиф Федорович (1881—1954), астроном, профессор и зав. кафедрой астрономии Саратовского университета (1919—1930), научные работы относятся к теоретической астрономии (движение комет), механической теории кометных форм и звездной астрономии 318

Полнер Сергей Иванович (?—1929), педагог, математик, член Объединенного совета профессоров г. Петрограда; выслан из России в 1922 г., умер в Париже 26

Половцев (Половцóв) Александр Александрович (1832—1909), правовед, статс-секретарь, член Государственного совета с 1892 г., почетный член АН с 1 декабря 1884 г. 158

Половцев Александр Александрович (1867—1944), гофмейстер, товарищ министра иностранных дел (1917), сын сенатора А. А. Половцева, умер во Франции 240, 339

Польнов Борис Борисович (1877—1952), почвовед, геохимик, географ, член-корреспондент АН по Отделению математических и естественных наук с 1 февраля 1933 г., академик по Отделению геолого-географических наук с 30 ноября 1946 г.; арестован 11 мая 1937 г., обвинялся как резидент английской разведки, освобожден из-под стражи 28 марта 1939 г. в связи с прекращением дела, 29 апреля 1938 г. исключен из состава АН СССР, 28 июня 1939 г. восстановлен 419, 489, 491, 494, 502, 503, 506, 513, 514, 550, 576, 587, 592, 622, 623, 767, 794, 798, 842, 852

Поль, российский генеральный консул в Сиднее 100

Поплавская Генриетта Ипполитовна (1885—1956), ботаник, работала вместе с В. Н. Сукачевым на Байкале 236, 244, 250

Попов И. В., лауреат премии им. М. Н. Ахматова (1903); возможно, Попов Алексей Васильевич (1856—1909), профессор Казанской духовной академии, докторская диссертация «Православные русские акафисты» (1903) 163

Попов Михаил, священник, лауреат награды им. графа С. С. Уварова (1907) 130

Попов Михаил Григорьевич (1893—1955), ботаник, систематик, член-корреспондент АН УССР с 1945 г., преподаватель университетов: Саратовского (1917—1921), Ташкентского (1921—1927), Казахского (1933—1938) 675

Попов Павел Степанович (1842—1913), востоковед-китаевед, сотрудник русской миссии в Китае, член-корреспондент АН по Историко-филоло-

гическому отделению с 1 декабря 1890 г. 108
Попов Сергей Платонович (1872—1946), минералог, преподаватель Института сельского хозяйства и лесоводства (Новая Александрия), профессор Харьковского и Таврического университетов 217
Поппе Николай Николаевич (1897—1991), этнограф, филолог, специалист по алтайским языкам, автор учебника монгольского языка (1932), член-корреспондент АН по Отделению общественных наук с 29 марта 1932 г.; в 1942 г. перешел на сторону фашистов, на оккупированных территориях работал в оккупационной администрации по вопросам коренных народов Кавказа, вывозу в Германию культурных ценностей, вместе с фашистами ушел на Запад, профессор университета в Сиэтле (США); исключен из состава АН СССР в 1946 г., восстановлен 625, 674, 729, 739, 760, 769, 816
Порай-Кошиц Александр Евгеньевич (1877—1949), химик-органик, член-корреспондент АН по Отделению математических и естественных наук с 31 января 1931 г., академик с 1 июня 1935 г. 625, 636, 727
Порецкая К. А., дочь А. У. Порецкого 478
Порецкий Александр Устинович (1819—1879), писатель, редактор 478
Поржезинский Виктор Карлович (1870—1929), языковед, специалист по сравнительному и общему языкознанию, выпускник (1892) Московского университета, ученик Ф. Ф. Фортунатова, преподавал в Московском университете с 1895 до 1921 г., член Комиссии по составлению диалектологической карты русского языка; с 1921 г. жил в эмиграции 250
Пороховщиков Петр Сергеевич (псевд. П. Сергеич) (1867—?), адвокат, писатель, лауреат премии А. С. Пушкина (1913) 234
Порсильд Мортон Педерсен (Porsild Morton Pedersen, 1872—1965), канадский геоботаник, исследователь Арктики 109
Порфирий (Успенский Константин Александрович) (1804—1885), епископ, историк, археолог 161, 181, 190, 213, 273
Порфиров Петр Федорович (1870—1903), переводчик, лауреат премии А. С. Пушкина (1903) 35, 74
Поссе Константин Александрович (1847—1928), математик, почетный член АН с 3 декабря 1916 г. 290, 642
Потапов А. И., почвовед, в 1934 г. сделал доклад на заседании Отделения математических и естественных наук «Физиологические основы мелиорации субтропических почв»; возможно, Потапов Аркадий Иванович (1882—1960), специалист по сельскому хозяйству, в 1920-е годы — сотрудник Восточно-Сибирской сельскохозяйственной опытной станции, доцент Иркутского университета, в начале 1930-х годов занимался проблемами субтропических почв под чайные культуры 852
Потапов Петр Осипович (Иосифович) (1882—1945), преподаватель русского языка и словесности, приват-доцент Новороссийского университета (1914) 242
Потехин Алексей Антонович (1829—1908), писатель, почетный академик по Отделению русского языка и словесности с 8 января 1900 г. 142
Прасолов Леонид Иванович (1875—1954), почвовед, геолог, географ, член-корреспондент АН по Отделению математических и естественных наук с 31 января 1931 г., академик с 1 июня 1935 г., сотрудник КЕПС 326, 329, 500, 568, 576, 592, 593, 623, 727, 767, 798, 852

Предтеченский Анатолий Васильевич (1893—1966), историк доктор исторических наук, профессор Ленинградского университета (1937—1941 и с 1944), научный сотрудник ЛО ИИАН СССР (1933—1953) и зав. сектором ЛО ИИЕТ АН СССР (1954—1966) 92
Преображенский Александр Григорьевич (1850—1918), филолог, преподаватель 4-й московской мужской гимназии, составитель этимологического словаря русского языка (1910—1912), лауреат премии им. М. Н. Ахматова (1911, 1916) 197, 289, 290
Преображенский Петр Федорович (1894—1941), историк, этнограф, профессор МГУ (1921—1937), одновременно член РАНИОН (1922—1929) и член Института этнических культур (1925—1930); арестован 4 января 1933 г., 27 апреля 1933 г. условно осужден на три года высылки в Северный край, из-под стражи освобожден, повторно арестован 14 апреля 1937 г., осужден на восемь лет лагерей, срок отбывал в Ухто-Ижемском лагере в Коми АССР, вновь арестован в лагере в октябре 1941 г., расстрелян, реабилитирован в 1956 г. 642, 806
Пресняков Александр Евгеньевич (1870—1929), историк, член-корреспондент АН по Отделению исторических наук и филологии с 4 декабря 1920 г. 393, 395, 396, 638
Пржевальский Николай Михайлович (1839—1888), путешественник, исследователь Центральной Азии, почетный член АН с 1 декабря 1878 г. 60, 73, 131, 164, 219
Пригоровский Михаил Михайлович (1881—1949), геолог, горный инженер, сотрудник Геологического комитета, профессор Московской горной академии 243
Прилежаев Николай Александрович (1873—1944), химик-органик, член-корреспондент АН по Отделению математических и естественных наук с 1 февраля 1933 г. 794
Прилежаев Сергей Сергеевич (1903—?), физик, работы в области электронных явлений 657
Приселков Михаил Дмитриевич (1881—1941), историк, специалист по русскому летописанию, профессор Петроградского (Ленинградского) университета, перед арестом — зав. историко-бытовым отделом Русского музея; арестован по «академическому делу», осужден на десять лет лагерей, был в лагерях на Соловках и Беломорканале, 15 декабря 1931 г. приговор пересмотрен: лагерь заменен ссылкой в Новосибирск, освобожден в 1932 г. с запретом на проживание в крупных городах, в 1936—1941 гг. — вновь профессор ЛГУ 504, 511, 729
Прокошев Павел Александрович (1868—после 1919), профессор по кафедре церковного права с 1905 г., декан юридического факультета (1913—1915) Томского университета, участник Всероссийского поместного собора в 1917—1918 гг., в правительстве А. В. Колчака был главноуправляющим по делам вероисповеданий, покинул Томск с частями Белой армии, лауреат премии митрополита Макария (1915) 269
Протасов Николай Дмитриевич (1886—после 1931), археолог, историк церкви, священник, выпускник Московской духовной академии (1911); арестован в 1931 г., 28 октября 1931 г. приговорен к трем годам ссылки в Северный край 314
Протасьев Николай Васильевич (1854—1915), губернатор олонецкий (1902—1910), самарский (1910—1915), в 1915 г. переведен в Харьков 70
Прохоров Михаил Гаврилович, препаратор ГММ АН (отдел позвоночных) с 1 марта 1914 г. 319

Прохоров Николай Иванович (1877—1930), почвовед, пионер в области изучения мерзлотных почв, родоначальник дорожного почвоведения (грунтоведения), до революции — организатор и руководитель Амурской почвенной экспедиции, после 1917 г. — один из руководителей Географического института, создатель агрономической станции на Кольском полуострове, один из создателей и первых сотрудников Почвенного института АН, его ученый секретарь; арестован 30 августа 1929 г. в Туркестане, расстрелян 500, 683

Пругавин (псевд. Борецкий А. С., Р. Д.) Александр Степанович (1850—1920), публицист, этнограф, действительный член Общества любителей российской словесности 125

Пружанская Елена Моисеевна (1903—1937), биолог, сотрудница Института общей биологии АН, ученый секретарь Биологической ассоциации АН СССР; арестована 10 июля 1936 г., приговорена к десяти годам заключения, срок отбывала в Соловецкой тюрьме, 10 октября 1937 г. приговорена к расстрелу, расстреляна в Соловках 4 ноября 1937 г. 746

Прянишников Дмитрий Николаевич (1865—1948), агрохимик, физиолог, растениевод, член-корреспондент АН по Физико-математическому отделению с 7 декабря 1913 г., академик по Отделению физико-математических наук с 12 января 1929 г. 234, 569, 625, 636, 648, 653, 712, 749, 756, 773, 783, 804, 824, 854

Пташицкий С. А. (прав. Пташицкий Станислав Львович), (Ptaszycki Stanislaw Ludwik, 1853—1933), польский архивист, филолог и историк, выпускник (1878), приват-доцент Петербургского университета с 1896 г., переводчик при Сенате, профессор римско-католической духовной академии в Петербурге с 1899 г., с 1918 г. жил в Польше 69

Пузинский Владимир Францевич (1877—1931), зав. военно-историческим отделением хранилища Государственного музейного фонда, в начале 1920-х годов — архивариус Главархива, до революции имел чин полковника; арестован по «академическому делу» 18 июля 1930 г., расстрелян 741

Путилов (Путилов-Янович) Александр Сергеевич (1876—1931), директор Департамента МВД (до 1917), в 1920-е годы — зав. Архивом АН; уволен из архива в 1929 г., арестован по «академическому делу» 15 февраля 1930 г., расстрелян 17 мая 1931 г. 671, 680, 699, 741

Пушкин Александр Александрович, внук А. С. Пушкина 45

Пушкин Александр Александрович (1833—1914), сын А. С. Пушкина 96

Пушкин Александр Сергеевич (1799—1837), поэт, писатель 12, 27, 36, 41, 46, 50, 55, 60, 62, 63, 65, 74, 75, 86—88, 90, 96, 105, 116, 126, 130, 131, 139, 142, 147, 150, 153, 157, 173, 178, 191, 195, 197, 198, 219, 234, 255, 269, 290, 291, 323, 374, 390, 397, 398, 415, 431, 436, 448, 455, 469, 470, 479, 485, 486, 501, 512, 528—530, 537, 574, 591, 608, 614, 615, 665, 681, 730, 739, 801, 810, 831

Пфеффер Вильгельм Фридрих Филипп (Pfeffer Wilhelm Friedrich Philipp, 1845—1920), немецкий ботаник, иностранный член-корреспондент АН по Физико-математическому отделению с 3 декабря 1908 г. 146

Пфлюгер Эдуард Фридрих (Pflüger Eduard Friedrich, 1829—1910), немецкий физиолог, иностранный член-корреспондент АН по Физико-математическому отделению с 3 декабря 1894 г. 276

Пыпин Александр Николаевич (1833—1904), историк литературы, этнограф, археограф, публицист, выпускник (1853), экстраординарный профессор Петербургского университета с 1860 г., в 1861 г. подал в отставку в знак протеста против реакционной политики правительства в отношении студенчества, в последующие годы занимался только литературной и научной работой, член-корреспондент АН по Отделению русского языка и словесности с 7 декабря 1891 г., ординарный академик с 10 января 1898 г., исполняющий обязанности вице-президента АН с 24 июля по 1 сентября 1904 г. 6, 45, 47, 49, 50, 68, 71, 89

Пыпин Николай Александрович (1875—1942), историк литературы, научный сотрудник Пушкинского Дома с 1925 г.; арестован по «академическому делу» 14 ноября 1930 г., осужден на десять лет лагерей, срок отбывал в Соловецком лагере, освобожден 18 июля 1931 г., умер в блокадном Ленинграде, сын академика А. Н. Пыпина 726, 729

Пятаков Георгий Леонидович (1890—1937), партийный и государственный деятель, репрессирован, реабилитирован посмертно 841

Пятницкий (Таршис) Иосиф Аронович (1882—1938), партийный деятель, деятель русского и международного революционного движения, член Центральной контрольной комиссии (1924—1927), член ЦК ВКП(б) с 1927 г. 687

Рабинович Адольф Иосифович (1893—1942), физикохимик, член-корреспондент АН по Отделению математических и естественных наук с 1 февраля 1933 г. 794

Рабичев Наум Натанович (1898—1938), зам. зав. Отделом культуры и пропаганды ЦК ВКП(б) 758

Радлов Василий Васильевич (Фридрих Вильгельм) (Radloff Friedrich Wilhelm, 1837—1918), востоковед-тюрколог, директор МАЭ, Азиатского музея, член Комиссии директоров академических музеев, Издательской комиссии, Комиссии по изданию монгольских книг, ординарный академик по Историко-филологическому отделению с 7 ноября 1884 г. 25, 35, 39, 43, 45, 47, 48, 52, 54, 56, 57, 60, 61, 63, 65, 68, 69, 75, 79, 84, 86, 91—93, 101, 106, 108, 112—114, 117, 118, 121, 123, 124, 128, 129, 132, 139, 140, 142, 149, 155, 156, 158, 160, 161, 165, 166, 168, 172, 173, 183, 187, 189, 198, 218, 220, 221, 224, 226, 229, 233, 237, 238, 240, 247, 248, 251, 257, 276, 286, 287, 308, 315, 324, 327, 338, 353, 447, 502, 577, 675

Радлов Николай Эрнестович (1889—1942), искусствовед, художественный критик, график, член комиссии по учреждению научных институтов за границей, сын Э. Л. Радлова 382

Радлов Эрнест Львович (1854—1928), философ, директор Публичной библиотеки, член Постоянной комиссии для пособия нуждающимся ученым, литераторам и публицистам, член-корреспондент АН по Отделению русского языка и словесности с 4 декабря 1920 г. 395, 396, 576

Радциг Александр Александрович (1869—1941), специалист в области механики, теплоэнергетики, член-корреспондент АН по Отделению математических и естественных наук с 1 февраля 1933 г. 794

Раевские (архив Раевских), дворянский род 560

Раевский Николай Владимирович (1862—?), ученый секретарь Комиссии по экспедиционным исследованиям АН; снят с работы в ноябре 1929 г., арестован по «академическому делу» 30 ноября 1930 г., осужден

на десять лет лагерей с заменой на ссылку в Северный край 690, 691
Разенков Иван Петрович (1888—1954), физиолог, академик АМН СССР (1944) 774, 779
Разоренов Алексей Николаевич, член Ленинградского отделения РКИ 678
Разуваев Алексей Григорьевич, московский инженер-технолог, лауреат премии митрополита Макария (1905), отец академика Г. А. Разуваева 104
Ракинт Владимир Николаевич, искусствовед, ученый секретарь Российского института истории искусств 382
Раковский Адам Владиславович (1879—1941), химик, член-корреспондент АН по Отделению математических и естественных наук с 1 февраля 1933 г. 794
Раковский Христиан Георгиевич (псевд. Инсаров, настоящее имя Станчев Крыстю, 1873—1941), партийный деятель, дипломат, член ЦК РКП(б) с 1919 г., председатель Временного рабоче-крестьянского правительства Украины (1918), председатель СНК и нарком Украины (1919 1923); в 1937 г. репрессирован, в 1941 г. расстрелян, реабилитирован в 1988 г. 359
Ракузин Моисей Абрамович (1869—1932), инженер-технолог, нефтехимик, биохимик, с 1917 г. — профессор Петроградского химико-фармакологического института 365
Раман Чандрасекхара Венката (Raman Chandrasekhara Venkata, 1888—1970), индийский физик-оптик, иностранный член-корреспондент АН по Отделению физико-математических наук с 12 июня 1947 г. 521
Рамзай Уильям (Ramsay William, 1852—1916), английский химик и физик, иностранный член-корреспондент АН по Физико-математическому отделению с 1 декабря 1901 г., почетный член АН с 7 декабря 1913 г. 46, 234, 282, 501, 532
Рачковский Иван Петрович (1878—1961), геолог, специалист в области геологии и тектоники Центральной Азии, ученый хранитель ГММ АН (отдел петрографии) с 5 сентября 1912 г., ученый секретарь, затем зам. председателя Монгольской комиссии АН 210, 319, 443, 499, 501, 506, 550, 587, 615, 623, 676, 683, 727
Ребиндер Петр Александрович (1898—1972), физико-химик, биофизик, член-корреспондент АН с 1 февраля 1933 г., академик по Отделению химических наук с 30 ноября 1946 г. 475, 794
Ревуцкая Елизавета Дмитриевна (1866—1941), минералог, ассистент Высших женских курсов в Москве, хранитель ГММ АН (отдел минералогии) с 5 сентября 1912 г., сотрудница Радиевого института 187, 207, 210, 247
Регель Василий Эдуардович (1857—1932), историк-славист и византинист, выпускник (1880), магистр (1892), приват-доцент (1888—1898) Петербургского университета, профессор Юрьевского с 1915 г. и Воронежского университетов, главный редактор «Византийского временника» (1899—1914), член-корреспондент АН по Историко-филологическому отделению с 5 декабря 1898 г. 46, 787
Регель Роберт Эдуардович (1867—1920), ботаник, растениевод, зав. бюро по прикладной ботанике Ученого комитета Министерства земледелия и государственных имуществ 280, 313, 378
Резанов Владимир Иванович (1867—1936), историк русской, украинской и западноевропейской литературы, член-корреспондент АН по Отделению русского языка и литературы с 1 декабря 1923 г., лауреат премий им. графа Д. А. Толстого (1909), им. М. Н. Ахматова (1917) 164, 197, 311, 473

Резвый И. Д., гидробиолог 499
Резерфорд Эрнест (Rutherford Ernest, 1871—1937), английский физик, один из создателей учения о радиоактивности и строении атома, лауреат Нобелевской премии (1908), директор Кавендишской лаборатории с 1919 г., иностранный член-корреспондент АН по Отделению физико-математических наук с 2 декабря 1922 г., почетный член АН с 3 января 1925 г. 451, 453, 843, 844
Рейнбот Павел Евгеньевич (1855—1934), юрист, пушкиновед, основатель Пушкинского музея в Александровском лицее, сотрудник Пушкинского Дома в 1920—1925 гг. и в 1927—1930 гг.; в 1925—1926 гг. находился в ссылке в Свердловске и Тюмени по «лицейскому делу», в июле 1927 г. разрешено вернуться в Ленинград, по ходатайству С. Ф. Ольденбурга и А. Е. Ферсмана стал зав. библиотекой Пушкинского Дома, повторно арестован по «академическому делу» 556
Рейнинг (Reining) В., немецкий зоолог, сотрудник Kaiser Wilhelm Institut für Gehirnforschung, участник Памирской экспедиции АН 1928 г. 637
Рейхардт Аксель Николаевич (1891—1942), энтомолог, научный сотрудник ЗМ АН с 1918 г. 637
Репин Илья Ефимович (1844—1930), русский живописец 492
Репников Николай Иванович (1882—1940), археолог, научный сотрудник ГАИМК 681
Реформатский Сергей Николаевич (1860—1934), химик-органик, член-корреспондент АН по Отделению физико-математических наук с 31 января 1929 г. 661
Решетар Милан (Resetar Milan, 1860—1942), австрийский языковед-славист, иностранный член-корреспондент АН по Отделению русского языка и словесности с 7 декабря 1902 г. 59
Решетов Александр Михайлович, этнограф, востоковед, историк науки, исследователь биографий репрессированных этнографов, кандидат исторических наук, зав. отделом Восточной и Юго-Восточной Азии и Океании Музея антропологии и этнографии (Кунсткамера) им. Петра Великого РАН 7, 12, 444, 713, 852
Ржаницын Борис Александрович, инженер-гидрогеолог, доктор технических наук, в 1937 г. работал в Московском институте инженеров железнодорожного транспорта на факультете тоннелей и метрополитенов 820
Ризенкампф Георгий Константинович (1886—1943), инженер-гидротехник, преподаватель Института путей сообщений (1917), сотрудник КЕПС 813
Рикмер-Рикмерс Вильям Р. (Rickmers W., 1873—1965), немецкий альпинист, географ, путешественник и литератор, специалист по Азии, руководитель немецкой группы Памирской экспедиции АН 1928 г. 637, 648, 649
Рихтер Андрей Александрович (1871—1947), ботаник, физиолог растений, микробиолог, член-корреспондент АН по Отделению физико-математических наук с 31 января 1929 г., академик по Отделению математических и естественных наук с 29 марта 1932 г., профессор Пермского, Саратовского, Московского университетов 190, 195, 208, 246, 273, 274, 661, 768, 785, 798, 810, 835, 836, 852
Рише Роберт-Шарль (Richet Robert-Charles, 1850—1935), французский физиолог, иностранный член-корреспондент АН по Физико-математическому отделению с 1 декабря 1912 г. 219
Рклицкий Леонтий Леонтьевич (1815—1857), врач, писатель, учредитель премии своего имени 140, 144, 207
Робинсон Василий Николаевич (1885—после 1948), геолог, специалист по гео-

логии Северного Кавказа, доктор геолого-минералогических наук (1948) 284
Ровинский Павел Апполонович (1831—1916), историк, этнограф, филолог, географ, публицист, выпускник (1852), преподаватель (1853—1856) Казанского университета, участник революционного движения в 1860-е годы, автор монументального труда «Черногория в ее прошлом и настоящем» (1888—1915), который был субсидирован и опубликован ОРЯС АН, лауреат премии им. профессора А. А. Котляревского (1901) 46
Рогожин Владимир Николаевич (1859—1909), библиограф 62
Родионов Семен Николаевич (1865—1937?), энтомолог, потомственный почетный гражданин Иркутска, организатор энтомологического музея, после реквизиции музея в 1920 г. назначен его хранителем, впоследствии — старший научный сотрудник Восточно-Сибирского филиала Института защиты растений СО АН, коллекция хранится в ЗИН АН; арестован в 1937 г., умер в заключении 404
Родосский Алексей Степанович (1838—1910), историк церкви, библиограф, лауреат награды им. графа С. С. Уварова (1908) 145
Рожанец Михаил Иванович (1890—1948), почвовед, зав. отделом географии и экологии почв (1931), зав. секцией по изучению степных почв (1933) Почвенного института им. В. В. Докучаева АН 732
Рожанский Дмитрий Аполлинариевич (1882—1936), физик, основатель школы отечественных радиофизиков и радиотехников, член-корреспондент АН по Отделению математических и естественных наук с 1 февраля 1933 г., сотрудник Государственной физико-технической лаборатории (института); арестован 5 октября 1930 г. после отказа голосовать на собрании за смертную казнь обвиняемых по «делу Промпартии», дело прекращено 19 июля 1931 г. 794, 854
Рождественский Дмитрий Сергеевич (1876—1940), физик, оптик, член-корреспондент АН по Отделению физико-математических наук с 6 декабря 1924 г., академик с 12 января 1929 г., директор Государственного оптического института, лауреат Ломоносовской премии (1912) 28, 29, 216, 218, 302, 325, 345, 498, 653
Рождественский Сергей Васильевич (1868—1934), историк народного просвещения в России, архивист, ученик С. Ф. Платонова, член-корреспондент АН по Отделению исторических наук и филологии с 4 декабря 1920 г., профессор Петербургского университета, ученый хранитель БАН, зам. директора БАН с 1925 г.; арестован по «академическому делу» 1 декабря 1929 г., осужден на пять лет ссылки, умер в Томске, сведений об исключении из состава Академии наук нет, восстановлен в 1968 г. 30, 219, 234, 393, 395, 396, 528, 560, 576, 677, 679, 688, 691, 693, 750, 834
Рожков Николай Александрович (1868—1927), историк, политический деятель, участник студенческого и революционного движения, член РСДРП с 1905 г., меньшевик, приват-доцент Московского университета, товарищ министра почт и телеграфа во Временном правительстве, дважды был под арестом (1921, 1922), в 1924 г. отошел от политики, лауреат награды им. графа С. С. Уварова (1902) 59
Розанов Матвей Никанорович (1858—1936), литературовед, академик по Отделению русского языка и словесности с 15 января 1921 г., лауреат премии митрополита Макария (1907, 1913) 130, 234, 391, 413, 426, 486, 587, 621, 740
Розанов Сергей Павлович (1870—после 1931), историк литературы, библиотекарь БАН, член Комиссии по изданию памятников древнерусской литературы; арестован по «академическому делу» 14 ноября 1930 г., в 1931 г. приговорен к десяти годам лагерей 55, 249, 729
Розвадовский Ян Михаль Йордан (Rozwadowski Jan Michal Jordan, 1867—1935), польский языковед, иностранный член-корреспондент АН по Отделению русского языка и словесности с 10 декабря 1911 г. 198
Розе Николай Владимирович (1890—1942), геофизик, директор Центрального института земного магнетизма и атмосферного электричества (1931), профессор с 1931 г., декан математико-механического факультета Ленинградского университета; арестован в Ленинграде по делу «Союза старой русской интеллигенции», в начале 1942 г. приговорен к длительному заключению, умер во время этапирования 318
Розен Виктор Романович (1849—1908), барон, востоковед-арабист, адъюнкт АН по Историко-филологическому отделению с 16 февраля 1879 г. по 8 марта 1882 г., ординарный академик с 29 января 1901 г., исполняющий обязанности вице-президента АН с 7 апреля по 12 июля 1900 г. 33—35, 38, 58, 63, 68, 86, 123, 132, 145, 364, 613
Розенберг Оттон Оттонович (Юлиус Карл Оттон) (1888—1919), востоковед, владелец словарного материала по японскому и европейским языкам 363
Розенберг Федор (Фридрих) Александрович (1867—1934), востоковед-иранист, член-корреспондент АН по Отделению исторических наук и филологии с 1 декабря 1923 г., зав. отделением восточных рукописей и книг Азиатского музея АН, ближайший помощник С. Ф. Ольденбурга по музею; арестован в феврале 1930 г., осужден на десять лет лагерей, вскоре вернулся, умер в Ленинграде 142, 310, 364, 382, 473, 741
Розенталь, предприниматель, филантроп, русский эмигрант, основатель фонда Розенталя 485
Розенталь Эльмар Генрихович (1872—после 1917), геофизик, профессор, проводил магнитные наблюдения в Прибалтике 309
Рокитянский Яков Григорьевич, историк, кандидат исторических наук, автор работ по истории общественной мысли — марксизма, утопического социализма, рабочего движения Германии, исследователь истории российской науки, публикатор архивных материалов, биограф Д. Б. Рязанова, Н. И. Вавилова, Н. В. Тимофеева-Ресовского и ряда других выдающихся ученых 7, 730, 736
Рокфеллер Джон (1839—1937), американский предприниматель, основатель финансовой группы Рокфеллеров, благотворитель, основатель первого фонда Рокфеллера 492
Роллан Ромен (Rolland Romain, 1886—1944), французский писатель, почетный член АН с 29 марта 1932 г. 768
Романов А. Д., профессор, путешественник по Китаю, даритель книг по Китаю и Индии в Азиатский музей в 1913, 1919 гг.; возможно, Романов Александр Дементьевич, инженер путей сообщения, профессор, знаток многих европейских и восточных языков, отец историка Б. А. Романова (1889—1957) 361
Романов Вячеслав Ильич (1880—1954), физик, работы по молекулярной физике 641
Романов Евдоким Романович (1855—1922), этнограф, археолог, публицист, исследователь Белоруссии, инспек-

тор народных училищ Витебской губернии, лауреат премии им. П. Н. Батюшкова (1902, 1914) 59, 251, 254
Романов Константин Константинович (1882—1942), историк церковной архитектуры, этнограф, научный сотрудник, хранитель Русского музея (1912—1921), в 1919—1942 гг. — сотрудник Академии истории материальной культуры 382
Романовский Сергей Иванович, историк науки, доктор геолого-минералогических наук, главный научный сотрудник Всероссийского научно-исследовательского геологического института им. А. П. Карпинского 7, 26, 689, 694, 710, 740, 748, 803
Романовы, царская династия 10, 155, 213, 215, 216, 218, 220, 222, 233, 255, 260, 270, 468, 552
Романская Софья Васильевна (1886—1969), астроном, специалист службы широты, сотрудник Пулковской обсерватории (1908—1959) 268
Ромаскевич Александр Александрович (1885—1942), востоковед-иранист, сотрудник ГАИМК, профессор Ленинградского университета 324, 363
Ростовцев Михаил Иванович (1870—1952), историк античности и археолог, член-корреспондент АН по Историко-филологическому отделению с 13 декабря 1908 г., академик по Отделению исторических наук и филологии с 15 апреля 1917 г., в 1918 г. эмигрировал в Швецию, затем в Англию, с 1920 г. проживал в США, исключен из состава АН, восстановлен в 1990 г. 25, 48, 146, 160, 253, 294, 298, 301, 308, 311, 314, 319, 405, 407, 454, 496, 499, 523, 566, 590, 614, 642, 652, 654
Ростовцев Яков Николаевич (1865—?), граф, гофмаршал, зав. канцелярией императрицы Александры Федоровны и управляющий делами царских детей; в 1929 г. — зав. редакционной частью Якутской комиссии АН, арестован по «академическому делу»; по некоторым сведениям умер в тюрьме в 1937 г. 496, 680, 741
Ростопчин Федор Александрович (1763—1826), граф, государственный деятель александровской эпохи 191
Роте Э., сейсмолог, профессор, директор Центрального международного сейсмического бюро в Страсбурге 752
Ротштейн Федор Аронович (1871—1953), историк, дипломат, академик по Отделению общественных наук с 28 января 1939 г. 727
Рошковский Вацлав Янович, зоолог, доктор философии Лозаннского университета, младший хранитель по отделению зоологии Кавказского музея АН, сотрудник ЗМ АН, ассистент Психоневрологического института в Петрограде (1917) 276
Ру Пьер-Поль-Эмиль (Roux Pierre-Paul-Emile, 1853—1933), французский микробиолог, почетный член АН с 3 января 1925 г. 532
Рубин А. М., руководитель Нижне-Тунгусской экспедиции 1932 г. 772
Рубинштейн Модест Иосифович (1894—1969), экономист, член Комакадемии 740, 746
Рублев Андрей (около 1360/70—около 1430), русский живописец 131
Рудаков Александр Петрович (1886—1940), историк-византинист, приват-доцент Московского университета, лауреат премии им. М. Н. Ахматова (1919) 374
Руденко Сергей Иванович (1885—1969), антрополог, этнограф, археолог, музеевед, ученый секретарь КИПС, руководил работой Забайкальской, Алтайской, Казахской и Башкирской экспедиций, автор книг о культуре и искусстве Алтая, Передней Азии, хуннов; арестован в 1931 г., осужден на десять лет лагерей, срок отбывал на строительстве Беломоро-Балтийского канала, освобожден в 1934 г., реабилитирован в 1957 г., к археологии вернулся в 1945 г., руководил раскопками Пазырыкских курганов в Горном Алтае 205, 486, 534, 539, 587, 610, 623, 626, 713, 729
Рудзутак Ян Эрнестович (1887—1937), партийный и государственный деятель, расстрелян, реабилитирован 626
Рудио Фердинанд (Rudio Ferdinand, 1856—1929), немецкий математик, профессор из Цюриха, исследователь научных трудов Л. Эйлера 201
Руднев А. И., ученый секретарь Урало-Сибирской секции СОПС, затем Монгольской комиссии (до 18 августа 1931), арестован по «академическому делу» 727
Руднев Андрей Дмитриевич (1878—1958), востоковед, собиратель восточных рукописей, профессор Петроградского университета по кафедре монгольской словесности, член Комиссии по изданию монгольских книг, лауреат премии им. М. Н. Ахматова (1912), эмигрировал в Финляндию, брат Руднева Д. Д. 189, 218, 471
Руднев Дмитрий Дмитриевич (1879—1932), географ, исследователь Севера, ученый секретарь комиссии «Наука в России», КЕПС, Полярной комиссии АН, Центрального бюро краеведения АН, секретарь правления Географического института 471
Рузский Михаил Дмитриевич (1864—1948), зоолог, энтомолог, фаунист, зоогеограф, профессор Томского университета, лауреат премии им. академика К. М. Бэра (1906) 120
Рундквист Дмитрий Васильевич (1930—1999), геолог-минералог, член-корреспондент АН по Отделению геолого-географических наук с 25 декабря 1984 г., академик с 15 декабря 1990 г. 312
Рункевич Степан Григорьевич (1867—1924), историк церкви, обер-секретарь с 1900 г., помощник управляющего канцелярией с 1911 г. Священного Синода, лауреат награды им. графа С. С. Уварова (1901), в 1920—1922 гг. — сотрудник Главного управления кустарной и промысловой кооперации ВСНХ при Наркомате земледелия 46
Руссо (Rousseau) Жан Жак (1712—1778), французский писатель и философ 621
Руссов Федор Карлович (1828—1906), этнограф, искусствовед, первый ученый хранитель МАЭ 165
Руссов Эрнст Эдмундович, медик, врач Дерптского университета, сын члена-корреспондента АН Руссова Эдмунда 161
Рыжов Константин Владиславович, историк науки 700
Рыкачев Михаил Александрович (1840—1919), метеоролог, физик, директор Главной физической обсерватории, член-корреспондент АН по Физико-математическому отделению с 5 декабря 1892 г., ординарный академик с 5 февраля 1900 г., умер от истощения в Петрограде 25, 35, 37, 38, 40, 41, 46, 49, 50, 52, 54, 55, 57, 59, 65, 67, 70, 71, 76, 80, 82—88, 95, 97—99, 101, 104, 111, 113—116, 124—130, 133—135, 137, 138, 140—142, 144, 148—152, 154, 156—158, 162, 163, 165, 166, 168— 171, 173, 174, 176, 178, 179, 182, 183, 185, 187, 192, 194, 196, 204, 207, 210, 212—214, 217, 221, 223, 225, 226, 232, 237, 238, 241, 244—246, 256, 257, 289, 306, 309, 318, 334, 348, 355, 359, 360
Рыкачев Михаил Михайлович, метеоролог, наблюдатель Константиновской обсерватории 169, 204
Рыков Александр Иванович (1881—1938), государственный и партийный деятель, член Политбюро (1919—1930), председатель СНК СССР (1924—1930) 29, 438, 442, 514,

515, 520, 522, 553, 582, 626, 647, 650, 682, 686, 687
Рылеев Кондратий Федорович (1795—1826), поэт, декабрист 168
Рынин Николай Алексеевич (1877—1942), специалист в области воздухоплавания, авиации и космонавтики, профессор Учебного комбината Гражданского воздушного флота 781
Рыстенко Александр Васильевич (1880—1915), филолог, литературовед, член Комиссии по изданию памятников древнерусской литературы, лауреат премии им. М. Н. Ахматова (1910) 181
Рышков Владимир Александрович (1865—1938), чиновник особых поручений в Канцелярии правления АН с 1 июля 1912 г., казначей АН, делопроизводитель Комиссии по сооружению памятника А. С. Пушкину, один из организаторов Пушкинского Дома 109, 209, 357
Рышков Ю. М., старший делопроизводитель Секретариата АН, к моменту «чистки» аппарата АН находился несколько месяцев под арестом с 11 мая 1929 г. 680
Рябушинский Дмитрий Павлович (1882—1962), специалист по аэро- и гидродинамике, основатель экспериментальной аэродинамики в России, профессор, в 1918 г. эмигрировал, брат П. П. Рябушинского 340
Рябушинский Павел Павлович (1871—1924), промышленник, банкир, председатель московского отделения Военно-промышленного комитета, член Государственного совета, в 1919 г. эмигрировал, жил во Франции 240
Рябушинский Федор Павлович (1885—1910), промышленник, меценат, инициатор и организатор научной экспедиции по изучению Камчатки, на ее проведение пожертвовал 200 тыс. руб., брат П. П. Рябушинского 106
Рязанов (наст. фамилия Гольдендах) Давид Борисович (1870—1938), историк, академик по Отделению гуманитарных наук с 12 января 1929 г., директор Института К. Маркса и Ф. Энгельса (1921—1930); арестован 16 февраля 1931 г., выслан в Саратов, исключен из состава АН СССР 3 марта 1931 г., повторно арестован в Саратове в 1937 г., расстрелян, реабилитирован в 1958 г. 594, 633, 653, 654, 660, 663—665, 667, 670, 673, 675, 730, 733, 736

Сабашников Михаил Васильевич (1871—1943), книгоиздатель, вместе с братом Сергеем (1873—1909) организовал в Москве издательство «М. и С. Сабашниковы» 422
Сабуров Александр Петрович (1870—1919), гражданский губернатор Петрограда с мая 1916 по апрель 1917 г. 271
Сабуров Андрей Александрович (1837—1916), министр народного просвещения (1880—1881), член Государственного совета с 1899 г., почтеный член АН с 5 декабря 1880 г. 275
Савельев Максимилиан Александрович (1884—1939), экономист, партийный и государственный деятель, директор Института В. И. Ленина (1928—1930), академик по Отделению общественных наук с 29 марта 1932 г. 687, 758, 768, 835
Савин Александр Николаевич (1873—1923), историк, профессор Московского университета, лауреат премии митрополита Макария (1909) 163, 253
Савина Галина Александровна, старший научный сотрудник Архива РАН 7, 302, 313, 752
Савинов Сергей Иванович (1865—1942), метеоролог, актинометрист, старший наблюдатель Константиновской обсерватории в Павловске (1907) 37, 198

Савич Владимир Васильевич (1874—1936), физиолог, доктор медицины 384
Савкин В., сельский учитель, исследователь мордвы 93
Савонарола Джироламо (Savonarola Girolamo, 1452—1498), итальянский религиозный деятель эпохи Возрождения 534
Садиков Петр Алексеевич (1890—1942), историк, специалист по истории опричнины, в 1920-е годы — доцент ЛГУ, сотрудник Археографической комиссии АН; арестован по «академическому делу», приговорен к пяти годам лагерей, в лагере написал и в 1933 г. опубликовал работу «Прошлое Беломоро-Балтийского водного пути», освобожден в августе 1933 г., до 1935 г. жил в Медвежьегорске 726
Садовский Ю., член Наркомата РКИ 678
Саенко С. М., агроном, сотрудник сельскохозяйственного отдела, председатель Американского акционерного общества Амторг (1932) 779
Саитов Владимир Иванович (1849—1938), историк литературы, член-корреспондент АН по Отделению русского языка и словесности со 2 декабря 1906 г., член Комиссии по изданию сочинений А. С. Пушкина, Комиссии по изданию архива И. С. Тургенева, научный сотрудник Пушкинского Дома 62, 118, 120, 131, 198
Саксен-Альтенбургский, герцог 201
Сакулин Павел Никитич (1868—1930), литературовед, член-корреспондент АН по Отделению русского языка и словесности с 1 декабря 1923 г., академик по Отделению гуманитарных наук с 12 января 1929 г., член Комиссии по вопросу о русском правописании 81, 654, 660, 683, 690, 694, 704, 715
Сакурай Дзодзи (1858—1939), японский химик, иностранный почетный член АН с 5 февраля 1927 г., труды по теории электролитической диссоциации 575
Салазкин Сергей Сергеевич (1862—1932), биохимик, профессор Петербургского женского мединститута, в 1918—1925 гг. профессор и ректор Крымского университета, в 1925—1931 гг. — профессор Ленинградского мединститута 20
Салдау Петр Яковлевич, специалист в области металлургии, лауреат премии им. М. Н. Ахматова (1919) 374
Саломон Р. (Salomon R.), немецкий археолог, профессор 681
Салтыков Николай Николаевич (1872—1961), математик, профессор Харьковского университета, в 1921 г. эмигрировал, жил в Сербии, член Сербской академии наук и искусств 176, 185
Самойлов Владимир Олегович, доктор медицинских наук, профессор, член-корреспондент РАМН, генерал-майор медицинской службы (с ноября 1994 в запасе), организатор лабораторий биофизики Санкт-Петербургского государственного медицинского университета, физиологии и биофизики клетки Института физиологии им. И. П. Павлова РАН, биофизики сенсорных систем Санкт-Петербургского государственного НИИ уха, горла, носа и речи, с 1996 г. — директор Государственного научного центра пульмонологии Минздрава России, с 1997 г. — по совместительству декан факультета медицинской физики и биоинженерии Санкт-Петербургского государственного технического университета, зав. кафедрой физико-химических основ медицины 482
Самойлов Яков Владимирович (1870—1925), минералог, палеоботаник, профессор Московской сельскохозяйственной академии и Московского университета, организатор и директор

Научного института по удобрениям 186, 189, 250, 252, 346
Самойлович Александр Николаевич (1880—1938), востоковед-тюрколог, член-корреспондент АН по Отделению исторических наук и филологии с 6 декабря 1924 г., академик по Отделению гуманитарных наук с 12 января 1929 г., профессор Ленинградского университета (1917—1930), директор Института востоковедния АН (1934—1937); расстрелян 13 февраля 1938 г., реабилитирован 25 августа 1956 г.; исключен из состава АН СССР решением Общего собрания АН 29 апреля 1938 г., восстановлен 14 декабря 1956 г. 353, 410, 425, 498, 539, 577, 582, 591, 619, 625, 627, 640, 654, 667, 670, 673, 674, 691, 701, 727, 739, 742, 746—748, 753, 777, 787, 789, 802, 803, 810, 811, 827—829, 835—837, 840, 844, 850, 852
Самойлович Рудольф Лазаревич (1881—1940), геолог, исследователь полярных областей, зам. директора Арктического института, директор Всесоюзного арктического института, вице-президент Географического общества СССР 562, 590, 605, 610, 616, 777, 787, 803
Самоквасов Дмитрий Яковлевич (1843—1911), историк, археолог, юрист, управляющий московским архивом Министерства юстиции 60
Сапожников Василий Васильевич (1861—1924), ботаник, профессор Томского университета, директор Томского института исследования Сибири 385
Сарс Георгий Оссиан (Sars Georg Ossian, 1837—1927), норвежский зоолог, член-корреспондент АН по ФМО с 7 декабря 1896 г. 583
Саткевич Александр Александрович (1869—1942), специалист в области механики, член-корреспондент АН по Отделению математических и естественных наук с 1 февраля 1933 г. 794
Сатунин Константин Алексеевич (1863—1915), зоолог, зоогеограф, лауреат премии им. академика К. М. Бэра (1912) 215, 216, 218
Сахаров Владимир Владимирович (1902—1969), генетик, один из основоположников учения о химическом мутагенезе, основные труды посвящены генетике человека 760
Сварчевский Борис Александрович (1872—1930), зоолог, специалист по зоологии беспозвоночных, профессор Иркутского университета, лауреат премии им. академика К. М. Бэра (1915) 267, 269
Свердлов Вениамин Михайлович (1866—1939), до революции владелец банка в США, в 1918 г. вернулся в Россию, в 1923—1925 гг. — нарком путей сообщения РСФСР, член президиума ВСНХ, зав. НТО ВСНХ; арестован 31 октября 1938 г., расстрелян 16 апреля 1939 г., реабилитирован 28 марта 1956 г. 616
Свириденко С. (псевд., наст. Свиридова Софья Александровна, 1882—?), поэтесса, лауреат премий им. М. Н. Ахматова (1911), А. С. Пушкина (1915) 197, 269
Святополк-Мирский Петр Дмитриевич (1857—1914), князь, генерал-губернатор Пензенский, Екатеринославский, Ковенский, Гродненский, министр внутренних дел (1904—1905) 65
Святослав Ярославич (1027—1076), князь черниговский (1053—1073), великий князь киевский (1073—1076), сын Ярослава Мудрого, в 1076 г. по заказу князя составлен сборник сочинений («Изборник») 107
Святский Даниил Осипович (1881—1940), астроном, метеоролог, историк, ученый секретарь Центрального бюро краеведения с 1922 г. 448

Севастьянов П. Н. (прав. Севастьянов Петр Иванович) (1811—1867), археолог, коллекционер памятников христианского Востока 35
Севери Франческо (Severi Francesco, 1879—1961), итальянский математик, иностранный член-корреспондент АН по Отделению физико-математических наук с 6 декабря 1924 г. 499
Северцов Алексей Николаевич (1866—1936), зоолог, академик по Отделению физико-математических наук с 6 ноября 1920 г., академик АН УССР (1925), профессор университета св. Владимира (1902—1911) и Московского университета (1911—1930), организатор Лаборатории (с 1935 — институт) эволюционной морфологии животных АН, лауреат премии им. академика К. М. Бэра (1919) 374, 392, 396, 409, 417, 451, 466, 481, 532, 533, 708, 715, 753, 760, 805, 821
Северцов Николай Алексеевич (1827—1885), зоолог, зоогеограф и путешественник, исследователь Средней Азии 850
Седергольм Якоб Иоханнес (Sederholm Jacob Johannes, 1863—1934), геолог, член-корреспондент АН по Физико-математическому отделению с 4 декабря 1910 г., иностранный член-корреспондент с 1918 г. 181
Седов Георгий Яковлевич (1877—1914), гидрограф, полярный исследователь, его именем назван ледокольный пароход («Георгий Седов») 28
Селезнева И. Н., историк науки 414
Селиванов Дмитрий Федорович (1855—1932), математик, профессор Петербургского университета, член Бюро международной библиографии РАН, 19 ноября 1922 г. выслан из России, в 1920-е годы жил и работал в Чехословакии, умер в Праге 26
Селищев Афанасий Матвеевич (1886—1942), филолог-славист, исследователь македонских говоров, член-корреспондент АН по Отделению гуманитарных наук с 31 января 1929 г. и Болгарской АН с 1930 г.; арестован по «делу славистов», осужден на пять лет лагерей, отбывал в Карагандинском лагере, досрочно освобожден в 1937 г., с апреля 1937 г. проживал в Москве, 29 апреля 1938 г. исключен из состава АН решением Общего собрания АН СССР 308, 311, 399, 661, 820, 825
Семашко Иосиф К., психолог, автор книги «О методах образования и законах развития души» (СПб., 1906) 107
Семашко Николай Александрович (1874—1949), советский партийный и государственный деятель, один из организаторов советского здравоохранения, академик АМН СССР (1944) и АПН РСФСР (1945) 23, 422, 480, 522, 593
Семенов Александр Александрович (1873—1953), востоковед, иранист, арабист и тюрколог, до революции служил в Средней Азии, в советское время — активный участник организации и профессор Среднеазиатского университета и Туркестанского восточного института; арестован 7 мая 1931 г., в октябре 1931 г. освобожден, в январе 1932 г. выслан из Ташкента, в 1932—1934 гг. в ссылке в Казани, с 1940 г. — старший научный сотрудник Узбекского филиала АН СССР, академик АН Таджикской ССР (1951) 341, 363
Семенов Николай Николаевич (1896—1986), физик и физико-химик, создатель теории теплового разрыва и теории химических реакций, член-корреспондент АН по Отделению физико-математических наук с 31 января 1929 г., академик по Отделению математических и естественных наук с 29 марта 1932 г., вице-президент АН СССР с 4 июля 1963 г. до

28 мая 1971 г. 32, 661, 760, 768, 783, 797, 820, 848, 854
Семенов Семен Терентьевич (псевд. Андреевский Я.) (1868—1922), крестьянский писатель-самоучка, толстовец, лауреат половинной премии им. М. Н. Ахматова (1912), убит крестьянами своей деревни 218
Семенов-Тян-Шанский Вениамин Петрович (1870—1942), географ, гидролог, директор Центрального Географического музея, член КЕПС и КИПС, сын П. П. Семенова-Тян-Шанского 194, 197, 378, 387, 535, 568
Семенов-Тян-Шанский Петр Петрович (1827—1914), географ, статистик, ботаник, энтомолог, председатель РГО, сенатор, почетный член АН с 7 декабря 1873 г., лауреат премии им. М. Н. Ахматова (1911) 159, 166, 213, 240, 572
Сементковская Л. П., возможно, Сементковская Люция Евгеньевна, поэтесса 528
Сенар Эмиль-Шарль-Мари (Senart Emile-Charles-Marie, 1847—1928), французский востоковед-индолог, президент Азиатского общества в Париже, иностранный член-корреспондент АН по Историко-филологическому отделению с 5 декабря 1898 г., почетный член с 3 января 1925 г. 532
Сенкевич Генрих Иосифович (1846—1916), писатель, член-корреспондент АН по Отделению русского языка и словесности с 7 декабря 1896 г., почетный академик с 29 ноября 1914 г. 254
Сенчиковский Фердинанд, католический священник, служащий Департамента духовных дел иностранных исповеданий МВД 251
Сергей Александрович (1857—1905), великий князь, почетный член АН с 3 декабря 1876 г. 94
Серебровский Александр Сергеевич (1892—1948), зоолог, генетик, член-корреспондент АН по Отделению математических и естественных наук с 1 февраля 1933 г., академик ВАСХНИЛ с 1935 г. 660, 794
Серебренников (Серебреников) Виталий Степанович (1862—?), писатель, выпускник (1886), профессор по кафедре психологии Петербургской духовной академии, с 1897 г. преподавал историю философии в императорском училище правоведения, лауреат премии им. М. Н. Ахматова (1911) 194, 197
Серебрянский Николай Ильич (1872—не ранее 1938), историк церкви, выпускник (1898), доцент (1916) Московской духовной академии, после 1917 г. работал в БАН, член Славянской комиссии при ОРЯС; в 1929 г. уволен с работы, в 1930 г. арестован по «академическому делу» 181, 288, 290
Середа Семен Пафнутьевич (1871—1933), государственный деятель, нарком земледелия РСФСР (1918—1921), член Президиума ВСНХ и Госплана с 1920 г., с 1927 г. — зам. управляющего, управляющий Центральным статистическим управлением РСФСР, с 1930 г. — зам. председателя СНК и Госплана РСФСР 442
Сержпутовский Александр Казимирович (1864—1935), этнограф, исследователь литовского этноса, помощник хранителя Этнографического музея 328
Серк Виктор Акселевич, физиолог, внештатный сотрудник Лаборатории по анатомии и физиологии растений АН с 1 декабря 1914 г. 262
Серк Юрий Николаевич, научный сотрудник МАЭ 524
Сетеле (Сетеля, Ситола, Сетэлэ) Эмиль Нестор (Setälä Emil, 1864—1935), финский языковед, профессор Гельсингфоргского университета, президент Финской академии наук и литературы, в 1917 г. возглавил сейм Финляндии 154, 173
Сеченов Иван Михайлович (1829—1905), физиолог, естествоиспытатель, медик, профессор Московского университета, член-корреспондент АН по Физико-математическому отделению с 5 декабря 1869 г., почетный член АН с 4 декабря 1904 г. 90, 834
Сибирцев Юстин Михайлович (1853—1932), историк, археограф, палеограф и краевед, член-корреспондент АН по Отделению гуманитарных наук с 14 января 1928 г. 619
Сибиряков Александр Михайлович (1849—1933), золотопромышленник, меценат, исследователь Сибири, умер в эмиграции в Ницце, именем Сибирякова назван остров в Карском море и ледокол 28, 796
Сиверс Александр Александрович (1866—1954), генеалог, нумизмат, собиратель документов по русской истории, председатель Русского генеалогического общества, сотрудник Эрмитажа; арестован в 1929 г., выслан в Туруханский край на три года, в 1930-е годы работал в Историческом музее в Москве 647, 651, 676
Сизова Платонида Петровна (1890—?), геолог, научный сотрудник ГМ АН 499
Сикора Иосиф Иосифович (1870—?), астрофизик, участник академической экспедиции по градусным измерениям на о. Шпицбергена в 1899—1900 гг., в 1920-е годы — сотрудник Кольской станции, эмигрировал в Чехию 56
Сили Гарри Говиер (Seeley Harry Govier, 1839—1909), английский геолог, минералог, иностранный член-корреспондент АН по Физико-математическому отделению с 7 декабря 1902 г. 59
Сильвин Михаил Александрович (1874—1955), участник революционного движения в России, советский и государственный деятель 418
Симони Павел Константинович (1859—1939), лингвист, литературовед, фольклорист, палеограф, выпускник (1886) Петербургского университета, делопроизводитель ОРЯС АН с 1 февраля 1892 г. по 1926 г., член-корреспондент АН по Отделению русского языка и словесности с 10 декабря 1921 г., лауреат премии им. М. Н. Ахматова (1911), Ломоносовской премии (1918) 197, 205, 244, 342, 349, 425, 426
Сиповский Василий Васильевич (1872—1930), историк литературы, член-корреспондент АН по Отделению русского языка и словесности с 10 декабря 1921 г., лауреат премии митрополита Макария (1901), Ломоносовской премии (1911) 46, 197, 425, 426
Скиапарелли Джованни Вирджинио (Schiaparelli Giovanni Virginio, 1835—1910), итальянский астроном, иностранный член-корреспондент АН по Физико-математическому отделению с 13 декабря 1874 г., почетный член АН с 4 декабря 1904 г. 90
Скидельский Леонтий Соломонович, владивостокский купец, потомственный гражданин с 1910 г., финансировал Общество изучения Амурского края, принес в дар МАЭ собрание из 1700 предметов по археологии и этнографии Южной Америки 156
Склодовская-Кюри Мария (Sklodowska-Curie Marie, 1867—1934), польский физик и химик, иностранный член-корреспондент АН по Физико-математическому отделению, почетный член АН с 4 декабря 1926 г., лауреат Нобелевской премии (1901) 131, 565, 837
Скобелев Михаил Иванович (1885—1938), член Государственной Думы, член Совета рабочих и солдатских депутатов в Петрограде, министр труда Временного правительства 452

Скородумов В. В., поручик 145-го пехотного Новочеркасского полка, родом из семьи художников Скородумовых; возможно, сын В. М. Скородумова, автора портрета М. В. Ломоносова 157

Скрибанович (Скрибановиц) Федор Федорович (1880—1937), библиограф, философ, психолог, сотрудник с 1907 г., зав. II отделением (1916—1923) БАН, в 1923—1928 гг. жил в Латвии, куда был выслан как «латвийский оптант», с июля 1928 г. — зав. сводным каталогом БАН, уволен в августе 1929 г. в ходе «чистки» АН, арестован по «академическому делу» 7 декабря 1929 г., осужден на десять лет лагерей, вторично арестован в 1937 г., приговорен к расстрелу 433, 459, 680, 741

Скрыдлов Николай Илларионович (1844—1918), вице-адмирал, с 1900 по 1902 г. начальник эскадры Тихого океана, затем главный командир Черноморского флота и портов Черного моря 70

Скрыпник Николай Алексеевич (1872—1933), государственный и партийный деятель, с 1917 г. работал на Украине 758

Смарагд (Крыжановский Александр Петрович) (1796—1863), архиепископ Рязанский 288

Сменцовский Михаил Николаевич (1870—?), писатель, историк церкви, магистр богословия, выпускник Московской духовной академии, лауреат награды им. графа С. С. Уварова (1902) 59

Смидович Петр Гермогенович (1874—1935), советский партийный и государственный деятель 521, 522, 611

Смидович-Вересаев Виктор Викторович (1887—1945), писатель, лауреат премии А. С. Пушкина (1919) 374

Смирнов Борис Леонидович (1891—1967), невропатолог, нейрохирург, академик АН Туркменской ССР с 1950 г., выпускник Военно-медицинской академии (1914), с 1921 г. преподавал на медицинском факультете Киевского университета (позже Киевский медицинский институт), с 1935 г. работал в Туркмении, исследователь в области анатомии нервной системы и клиники нервных заболеваний, автор переводов из древнеиндийского эпоса «Махабхарата» 261

Смирнов Василий Александрович (1874—?), геохимик 615

Смирнов Владимир Иванович (1887—1974), математик, член-корреспондент АН по Отделению математических и естественных наук с 29 марта 1932 г., академик по Отделению физико-математических наук с 29 сентября 1943 г. 657, 716, 769, 835

Смирнов Дмитрий Александрович, физик, зав. отделением наблюдения и поверки инструментов Главной физической обсерватории, член Международной комиссии по исследованию Солнца; выпускник Петербургского университета, с 4 октября 1898 г. до 1 мая 1902 г. — хранитель физического кабинета Томского университета 82, 113

Смирнов Иван Михайлович (1879—1937), священник, лауреат премии митрополита Макария (1919); расстрелян 10 декабря 1937 г., реабилитирован 11 февраля 1957 г. 374

Смирнов Н. А. (?—1918), магистр русской словесности, составитель «Словаря столового обихода Московской Руси XVI и XVII столетий», лауреат премии им. М. И. Михельсона (1903, 1915), после смерти книги из его библиотеки, по представлению академика А. А. Шахматова, приобрела АН 74, 269

Смирнов Сергей Иванович (1870—1916), профессор Московской духовной академии по кафедре церковной истории, лауреат награды им. графа С. С. Уварова (1915) 269

Смирнов Яков Иванович (1869—1918), археолог-востоковед, историк искусства, ученый хранитель Эрмитажа, член-корреспондент АН по Отделению русского языка и словесности с 1 декабря 1907 г., ординарный академик с 13 мая 1917 г., скончался 23 октября 1918 г. от истощения 25, 131, 296, 302, 303, 311, 337, 341, 652

Смородинцев Иван Андреевич (1881—1946), биохимик, специалист по химии продуктов питания, профессор, с 1929 г. работал в НИИ мясной промышленности 279

Снук-Хюргронье Мартин-Кристиан (Snouck-Hurgronje Martin Christian, 1857—1936), голландский востоковед-исламовед, член-корреспондент АН по Отделению исторических наук и филологии с 6 декабря 1924 г., почетный член АН с 5 марта 1927 г. 499, 575

Соболев Владимир Семенович, историк, доктор исторических наук, директор Российского государственного архива Военно-морского флота 7, 186, 188, 189, 195, 199, 204, 209—211, 214, 234, 236, 243, 244, 247, 258, 260, 263, 281—283, 290, 334, 373, 375, 411, 425, 460, 463, 491, 542, 571, 596

Соболев Сергей Львович (1908—1989), математик, специалист в области механики, член-корреспондент АН по Отделению математических и естественных наук с 1 февраля 1933 г., академик с 29 января 1939 г. 716, 794

Соболевский Алексей Иванович (1856—1929), филолог, историк русской литературы и диалектологии, палеограф, специалист в области сравнительной грамматики славянского языка, праславянского и старославянского языков, выпускник Московского университета (1878), профессор Киевского, Петербургского университетов и Археологического института, член-корреспондент АН по Отделению русского языка и словесности с 4 декабря 1893 г., академик с 7 октября 1900 г. 25, 27, 34, 45—47, 71, 73, 78, 81, 91, 103, 119, 127, 145, 182, 192, 197, 198, 206, 213, 220, 230, 233, 235, 238, 239, 286, 336, 370, 380, 509, 510, 523, 529, 673

Соболевский Сергей Иванович (1864—1963), филолог-классик, член-корреспондент по Отделению гуманитарных наук с 14 января 1928 г., брат академика А. И. Соболевского 619

Содди Фредерик (Soddy Frederick, 1877—1956), английский физик и химик, специалист в области радиохимии, профессор физической химии в Оксфорде с 1919 г., иностранный член-корреспондент АН по Отделению физико-математических наук с 6 декабря 1924 г. 499

Сойфер Владимир, историк науки 7

Соколов Александр Матвеевич (1866—1928), инженер, сотрудник Технологического института, председатель отдела глинистых материалов КЕПС 330

Соколов Борис Матвеевич (1889—1930), лингвист, литературовед, писатель, профессор русской словесности, в 1919—1923 гг. работал в Саратовском университете, председатель Общества истории, археологии и этнографии, первый директор Саратовского областного музея краеведения, лауреат премии им. М. Н. Ахмания (1916), брат-близнец Ю. М. Соколова 289, 290, 439, 571

Соколов Георгий Николаевич, зоолог, сотрудник Московского зоопарка, участник Памирской экспедиции АН 1928 г. 637

Соколов Георгий Павлович (1884—?), юрист, библиограф Объединенной военной библиотеки РККА в Ленин-

граде; осужден по «академическому делу» 741
Соколов Дмитрий Николаевич (1867—1919), геолог, географ, археолог, автор работ по геологии, палеонтологии, краеведению, член Геологического комитета (1905), геолог Оренбургской почвенной экспедиции (1915), член Оренбургской ученой архивной комиссии с 1896 г. 185
Соколов Евгений Иванович, библиограф, историк, библиотекарь Московского университета и Общества истории и древностей российских, лауреат Ломоносовской премии (1905) 102—104
Соколов Иван Иванович (1865—?), историк церкви, профессор Петербургской духовной академии, член Комиссии по введению в России нового стиля, лауреат награды им. графа С. С. Уварова (1907) 130
Соколов Иван Иванович (1885—1972), зоолог, гидробиолог, хранитель зоологического кабинета Петербургского университета, доктор биологических наук (1957) 231, 457, 462
Соколов Константин Николаевич (1883—1927), юрист, журналист, зав. иностранным отделом газеты «Речь», преподаватель права в Петербургском университете, в 1920 г. эмигрировал, жил в Софии, лауреат премии им. М. Н. Ахматова (1915) 269
Соколов Николай Алексеевич (1856—1907), геолог, член-корреспондент АН по Физико-математическому отделению с 3 декабря 1905 г. 105
Соколов Николай Николаевич, языковед, ученый секретарь и хранитель Комиссии по составлению диалектологической карты русского языка, лауреат премии им. М. Н. Ахматова (1915) 468
Соколов Сергей Яковлевич (1897—1957), физик, специалист в области радиотехники и электроакустики, член-корреспондент АН по Отделению физико-математических наук с 23 октября 1953 г. 851
Соколов Юрий Матвеевич (1889—1941), литературовед, фольклорист, помощник библиотекаря Комиссии по составлению диалектологического словаря русского языка, академик АН УССР (1939), брат-близнец Б. М. Соколова 289, 290
Соколовский Александр Лукич (1837—1915), писатель, переводчик, автор-составитель детских книг, лауреат премии А. С. Пушкина (1901) 46
Соколовский Григорий Николаевич (1883—?), сотрудник БАН, помощник Б. Н. Моласа, помощник ученого секретаря РГО, до революции служил в МВД; арестован по «академическому делу» 24 октября 1929 г., осужден на десять лет лагерей 509, 604, 671, 686, 741
Соколовский Мариан (Sokolowski Marian, 1839—1911), историк искусств, член-корреспондент АН по Отделению русского языка и словесности с 7 декабря 1902 г. 59
Солдатенков Козьма Терентьевич (1818—1901), книгоиздатель, коллекционер (собрание картин завещал Румянцевскому музею), учредитель академической премии своего имени, сын московского купца-старообрядца 206
Солнцев Сергей Иванович (1872—1936), экономист, специалист в области политэкономии, академик по Отделению гуманитарных наук с 12 января 1929 г. 654, 667, 686, 798
Соловьев Владимир Сергеевич (1853—1910), философ, публицист, поэт, почетный академик по Отделению русского языка и словесности с 8 января 1900 г. 39, 328
Соловьев Михаил Михайлович (1877—1942), зоолог, гидробиолог, историк науки, сотрудник КЕПС с 1925 г., зам. директора Сапропелевого института АН (1932—1934), умер в блокадном Ленинграде 552, 560, 576, 689, 751, 798
Соловьев Сергей Михайлович (1820—1879), историк, выпускник (1842), профессор (1845), декан историко-филологического факультета (1864—1870), ректор (1871—1877) Московского университета, член-корреспондент АН по Историко-филологическому отделению с 4 декабря 1864 г., ординарный академик по Отделению русского языка и словесности с 3 марта 1872 г. 352
Соловьев Юрий Иванович, химик, историк науки, профессор, сотрудник Архива РАН 236, 277, 285, 289, 303, 347, 349, 353, 357, 756
Сольвей (Solvay) Эрнест (1838—1922), бельгийский химик-технолог и предприниматель, разработал аммиачный способ получения соды из поваренной соли, основатель компании Сольвей (1863) 805, 810
Сольский Дмитрий Мартынович (1833—1910), государственный деятель, член Государственного совета с 1889 г., почетный член АН с 7 декабря 1896 г. 179
Сольц Арон Александрович (1872—1945), советский государственный, партийный деятель, член ЦКК РКП(б) с 1920 г., член Президиума ЦКК ВКП(б) (1923—1934), член Верховного суда РСФСР с 1921 г., Верховного суда СССР с 1923 г. 769
Сонин Николай Яковлевич (1849—1915), математик, член-корреспондент АН по Физико-математическому отделению с 7 декабря 1891 г., ординарный академик с 1 мая 1893 г., попечитель Петербургского учебного округа (1899—1901), председатель Ученого комитета МНП (1901—1915) 38, 82, 99, 101, 106, 189, 192, 204, 211, 213, 217, 258
Сорель Альберт (Sorel Albert, 1842—1906), французский историк, иностранный член-корреспондент АН по Историко-филологическому отделению с 7 декабря 1902 г. 59
Сорокин Питирим Александрович (1889—1968), социолог, философ, один из создателей теории социальной стратификации и социальной мобильности, в 1920 г. выслан из России, принял гражданство США (1930), профессор Гарвардского университета, организатор и руководитель факультета социологии 25, 403
Сорокина Марина Юрьевна, историк науки, кандидат исторических наук, старший научный сотрудник Архива РАН, зав. библиотекой Фонда «Русское зарубежье» 7, 518
Спекторский Евгений Васильевич (1875—1951), социолог, философ, историк, профессор университета св. Владимира, ректор Киевского университета, лауреат премии им. М. Н. Ахматова (1918) 349
Сперанский Михаил Михайлович (1772—1839), граф, государственный деятель 291
Сперанский Михаил Несторович (1863—1938), историк литературы и театра, славист, этнограф, фольклорист, член-корреспондент АН по Отделению русского языка и словесности с 7 декабря 1902 г., академик с 14 мая 1921 г.; в апреле 1934 г. арестован по «делу славистов», исключен из состава АН СССР 22 декабря 1934 г., восстановлен 22 марта 1990 г. 59, 426, 478, 492, 493, 498, 573, 587, 826, 832, 834, 846, 851
Спиридонов Василий Спиридонович (1878—1952), литературовед, сотрудник Толстовского музея, БАН с 1924 г. 572, 679, 719
Спицын Александр Александрович (1858—1931), археолог, историк, специалист по исторической географии, краевед, член-корреспондент АН по Отделению исторических наук и филологии с 15 января 1927 г., член

Русского археологического общества, хранитель Музея общества с 1907 г., профессор факультета языка и материальной культуры Петроградского (Ленинградского) университета (1918—1927), с 1919 по 1929 г. — действительный член, зав. разрядом русской археологии Этнологического отделения, член комиссии по раскопкам РАИМК (ГАИМК) 477, 614

Сребрянский (Серебрянский) Андрей Порфирьевич (1809 или 1810—1838), русский поэт, земляк и друг А. В. Кольцова 457

Срединский Николай Кириллович (1873—1908), лесовод, член Российского общества садоводства, вручена медаль академика К. М. Бэра за дар Ботаническому музею 119

Срезневский Борис Измайлович (1857—1937), метеоролог, академик АН УССР, лауреат Ломоносовской премии (1902) 59

Срезневский Всеволод Измайлович (1867—1936), историк литературы, археограф, библиограф, член-корреспондент АН по Отделению русского языка и словесности со 2 декабря 1906 г., библиотекарь БАН, член Комиссии по изданию памятников древнерусской литературы, сын академика И. И. Срезневского 40, 48, 70, 101, 118, 120, 124, 209, 235, 261, 270, 286, 346, 360, 382, 391, 392, 402, 499, 572, 658, 688, 691

Срезневский Измаил Иванович (1812—1880), филолог-славист, специалист по истории западных и южных славян и славянской филологии, первым в России получил ученую степень доктора славяно-русской филологии (1846), преподавал в Харьковском и Петербургском университетах, редактор «Известий ОРЯС» (1852—1863), адъюнкт АН по Отделению русского языка и словесности с 3 февраля 1849 г., экстраординарный академик с 1 ноября 1851 г., ординарный академик с 4 ноября 1854 г. 60, 64, 120, 164, 219, 261, 346

Сталин (Джугашвили) Иосиф Виссарионович (1879—1953), партийный и государственный деятель, член Политбюро с 1919 г., генеральный секретарь ЦК РКП(б) с 1922 г., председатель СНК (Совета министров) СССР с 1941 г., почетный член АН с 22 декабря 1939 г. 11, 611, 622, 685, 691, 694, 696, 697, 729, 769, 783, 832

Сталь (Шталь) фон-Гольстейн Александр Августович (1877—1937), барон, санскритолог, тибетолог, буддолог, собиратель восточных рукописей, профессор Петербургского университета, где преподавал санскрит в 1909—1916 гг., чиновник особых поручений при Министерстве финансов, даритель коллекций рукописей в Азиатский музей, эмигрировал в Пекин, директор Китайско-индийского института Гарвардского университета в Пекине до 1937 г. 160

Станиславский (Алексеев) Константин Сергеевич (1863—1938), режиссер, актер, педагог, теоретик театра, почетный академик по Отделению русского языка и словесности с 29 марта 1917 г. 312, 522

Станюкович Константин Макарович (1843—1903), писатель, лауреат премии А. С. Пушкина (1901) 46

Старокадомский Леонид Михайлович (1875—1962), врач, полярник, даритель, участник экспедиции на кораблях «Таймыр» и «Вайгач» в Беринговом море и Северном Ледовитом океане 190

Стасов Владимир Васильевич (1824—1906), художественный и музыкальный критик, историк искусства, археолог, библиограф, видный деятель русской демократической художественной культуры XIX в., почетный академик по Отделению русского языка и словесности с 1 декабря 1900 г. 116, 476

Стебут Александр Иванович (1833—1923), агроном, один из основателей (1904) Высших женских сельскохозяйственных курсов (Стебутовские курсы), вице-президент Московского общества сельского хозяйства 317, 318

Стейн Аурэль (Stein Aurel, 1862—1943), английский востоковед-индолог, археолог, иностранный член-корреспондент АН по Отделению исторических наук и филологии с 6 декабря 1924 г. 499

Стеклов Владимир Андреевич (1863—1926), математик, член-корреспондент АН по Физико-математическому отделению с 7 декабря 1902 г., адъюнкт с 6 ноября 1910 г., ординарный академик с 1 июля 1912 г., вице-президент АН с 31 мая 1919 г. по 30 мая 1926 г. 6, 21—23, 28, 29, 47, 59, 97, 177, 178, 181, 182, 184, 201, 203, 204, 209, 215, 218, 220, 237, 238, 250, 260, 265, 266, 268, 270—272, 274, 276, 280, 284, 286, 290, 296, 297, 301, 305, 309, 313, 316, 318—320, 328, 339, 342, 343, 351, 352, 354, 355, 358, 361, 362, 365—367, 370, 371, 380, 384, 393—395, 397—399, 403, 409, 410, 413, 419, 424, 435—439, 441, 442, 444, 446, 447, 450, 452, 453, 456, 476, 479, 483, 484, 490, 500, 504, 508, 509, 511, 515, 519—522, 533, 535, 539, 540, 546, 548, 551, 554, 590, 623, 624, 646, 656, 760, 768, 844

Стендер Владимир Вильгельмович (1897—1969), электрохимик, доктор технических наук (1942), профессор (1935), член-корреспондент АН Казахской ССР (1954), выпускник Петроградского политехнического института (1921), до 1939 г. работал и преподавал в Ленинграде (завод «Красный выборжец», Электротехнический и Технологический институты), в 1939—1950 гг. — в Казахстане (Горно-металлургический институт, Казахский университет), профессор Кемеровского горного института (1950—1953), профессор Днепропетровского химико-технологического института (1954—1969) 475

Стеншё Эрик Хельге Освальд (Stensjö Erik Helge Oswald, 1891—1984), шведский палеозоолог, иностранный член-корреспондент АН по Отделению физико-математических наук с 31 января 1929 г. 662

Степанов А. В., научный сотрудник первого разряда КЕПС 597

Степанов Николай Иванович (1879—1938), химик, физико-химик, профессор Горного института, член-корреспондент АН по Отделению физико-математических наук с 31 января 1929 г. 252, 661

Степун Федор Августович (1884—1965), писатель, публицист, философ, социолог, заведовал культурно-философским отделом в правоэсеровском издании «Возрождение», выслан из России в ноябре 1922 г., умер в Мюнхене 25

Стёрмер (Штёрмер) Карл Фридрик Мюлерц (Strömer Carl Fredrik Mülertz, 1874—1957), норвежский геофизик, математик, астроном, иностранный член-корреспондент АН по Отделению физико-математических наук с 30 ноября 1918 г., почетный член АН с 12 февраля 1934 г. 350, 821

Стецкий Алексей Иванович (1896—1938), государственный и партийный деятель Центральной контрольной комиссии (1924—1927), зав. отделом пропаганды и агитации ЦК ВКП(б) (1930—1938) 834

Стешенко Иван Матвеевич (1873—1918), украинский литературовед, поэт, лауреат премии А. С. Пушкина (1901), член Центральной Рады, расстрелян большевиками 46

Стида Христиан Герман Людвиг (Stieda Christian Hermann Ludwig, 1837—1918), немецкий анатом и гистолог, иностранный член-корреспондент АН по Физико-математическому отделению с 4 декабря 1904 г. 90
Столпянский Петр Николаевич (1872—1938), историк Петербурга, краевед, библиограф 263, 265, 268
Столыпин Петр Аркадьевич (1862—1911), государственный деятель, министр внутренних дел (1906—1911) и председатель Совета министров (1906—1911) 188
Стороженко Андрей Владимирович (псевд. А. Царинный) (1857—1920), украинский историк-славист, лауреат награды им. графа С. С. Уварова (1906) 120
Стоянович Любомир (1860—1930), сербский филолог-славист, историк, член-корреспондент АН по Отделению гуманитарных наук с 14 января 1928 г., действительный член Сербской АН с 1894 г. 205, 619
Страдынь Ян Павлович, химик, доктор химических наук, историк науки, президент Латвийской АН 303
Страсбургер Эдуард (Strasburger Eduard, 1844—1912), немецкий ботаник, иностранный член-корреспондент АН по Физико-математическому отделению с 4 декабря 1910 г. 181
Стратонов Всеволод Викторович (1869—1938), астроном-астрофизик, профессор, декан физико-математического факультета Московского университета, политической деятельностью не занимался, выслан из России в ноябре 1922 г., умер в Праге 25
Стреблов Иван Богданович, художник 674, 682
Стрекалова Людмила Александровна, геолог, геохимик 252
Стрелецкий Николай Станиславович (1885—1967), специалист в области строительства, член-корреспондент АН по Отделению математических и естественных наук с 31 января 1931 г. 727, 820
Стрельников Иван Дмитриевич (1887—1981), зоолог, специалист по экологии животных, зав. музеем сравнительной анатомии и зоологии Государственного естественно-научного института им. П. Ф. Лесгафта, профессор Ленинградского института физической культуры им. П. Ф. Лесгафта, доцент Ленинградского университета, сотрудник КИЗ АН 244, 558
Стрижевский Семен Яковлевич, генерал-лейтенант, доктор технических наук, профессор Военно-воздушной инженерной академии им. Н. Е. Жуковского 394
Струве Василий Васильевич (1889—1965), востоковед-египтолог, историк, академик по Отделению общественных наук с 1 июня 1935 г. 361, 439, 499, 590, 611, 854
Струве (Struve) Отто (1897—1963), американский астроном, внук О. В. Струве 696
Струве Оттон Васильевич (Отто Вильгельм) (Struve Otto Wilhelm, 1819—1905), астроном, адъюнкт по Отделению физико-математических наук с 4 декабря 1852 г., экстраординарный академик с 10 февраля 1856 г., ординарный академик со 2 июня 1861 г. до 16 декабря 1879 г. 97
Струве Петр Бернгардович (1870—1944), русский экономист, философ, историк, публицист, академик по Отделению исторических наук и филологии с 13 мая 1917 г., министр внешних сношений в правительстве Врангеля, исключен из состава АН СССР в 1928 г., восстановлен в 1990 г. 22, 25, 302, 303, 306, 308, 310, 311, 387, 405, 590, 654
Струве Эмилия Альфредовна, петрограф 790
Струмилин (Струмилло-Петрашкевич) Станислав Густавович (1877—1974), экономист, статистик, академик по Отделению общественных наук с 1 февраля 1931 г. 728, 758, 770
Су Сюнь (1009—1066), китайский поэт 642
Суворов Евгений Константинович (1880—1953), гидробиолог 847
Сукачев Владимир Николаевич (1880—1967), ботаник, лесовод, географ, член-корреспондент АН по Отделению физико-математических наук с 4 декабря 1920 г., академик по Отделению биологических наук с 27 сентября 1943 г., руководитель Хамардабанской ботанической экспедиции АН 1928 г. 186, 211, 217, 244, 250, 276, 395, 396, 526, 623
Сумбатов-Южин Александр Иванович (1857—1927), писатель-драматург, театральный деятель, артист, почетный академик по Отделению русского языка и словесности с 20 марта 1917 г. 312
Сумцов Николай Федорович (1854—1922), литературовед, фольклорист, этнограф, историк культуры, профессор Харьковского университета, член-корреспондент АН по Отделению русского языка и словесности с 3 декабря 1905 г. 103, 105, 447
Супинский Антон Казимирович (1896—1957?), этнограф, репрессирован в 1937 г., после освобождения из лагеря переехал в Череповец, работал в учительском институте и краеведческом музее (до 1949), затем продолжил работу как этнограф в Ленинграде 773
Сургунов Николай Иванович (?—1919), геолог, минералог, профессор Московского университета 223, 224
Суслин Михаил Яковлевич (1894—1919), математик, ученик Н. Н. Лузина 714
Сухово-Кобылин Александр Васильевич (1817—1903), писатель-драматург, почетный академик по Отделению русского языка и словесности с 25 февраля 1902 г. 59, 66
Сухомлинов Михаил Иванович (1828—1901), историк, филолог, историк русской литературы и просвещения, выпускник Харьковского университета (1848), ординарный профессор Петербургского университета (1864), доктор славяно-русской филологии (1856), член-корреспондент АН по Отделению русского языка и словесности с 3 декабря 1855 г., экстраординарный академик с 3 ноября 1872 г., ординарный академик с 6 февраля 1876 г., председательствующий в ОРЯС с 1899 г. 38, 60, 70, 122
Сушкин Петр Петрович (1868—1928), зоолог, палеозоолог, академик по Отделению физико-математических наук с 1 сентября 1923 г., профессор Таврического университета, сотрудник ЗМ АН, лауреат премий им. Ф. Ф. Брандта (1902), им. М. Н. Ахматова (1911) 59, 195, 197, 417, 452, 466, 473, 481, 486, 494, 500, 510, 532, 533, 547, 548, 557, 572, 573, 578, 580, 588, 595, 599, 600, 607, 610, 616, 622, 631, 635, 645, 654, 655, 660, 663, 682, 695
Сырку Полихроний Агапиевич (1855—1905), славист, историк славянских литератур и языковед, выпускник (1878), приват-доцент (1883) Петербургского университета, докторскую диссертацию защитил в 1899 г., лауреат премии им. графа Д. А. Толстого (1903) 74
Сырцов Сергей Иванович (1893—1937), зав. учетно-распределительным отделом ЦК ВКП(б), в 1929—1930 гг. — председатель СНК РСФСР 529
Сычев Николай Петрович (1883—1964), историк искусства, археолог, художник, в 1921—1925 гг. — директор Русского музея 498
Сюзор Павел Юрьевич (1844—1919), архитектор, академик архитектуры,

общественный деятель, председатель Комиссии по устройству выставки в Академии художеств, посвященной 300-летию царствования Дома Романовых 212

Таганцев Владимир Николаевич (1889—1921), географ, исследователь озерного ила (сапропеля), создатель и секретарь Сапропелевого комитета АН, профессор Петроградского университета с 1918 г.; арестован в 1921 г. Петроградской ЧК по сфабрикованному делу «Петроградской боевой организации» («таганцевское дело»), 25 августа 1921 г. расстрелян 246, 366, 409

Таганцев Николай Степанович (1843—1923), юрист-криминалист, государственный деятель, почетный член АН со 2 декабря 1917 г., приват-доцент с 1868 г., профессор (1870—1882) Петербургского университета 25, 310, 312, 408—410, 459

Тагор Рабиндранат (1861—1941), индийский поэт и просветитель 29

Такайшвили Евфиний Семенович (1863—1953), историк, филолог, археолог, академик АН Грузинской ССР с 1946 г., один из основателей Тбилисского университета, с 1921 по 1945 г. жил во Франции, в 1945 г. вернулся в Грузию 130

Таланов Виктор Викторович (1871—1936), растениевод, селекционер, член-корреспондент АН по Отделению математических и естественных наук с 29 марта 1932 г., сотрудник ВИР до 1932 г.; с 1931 г. трижды подвергался арестам, в 1933—1934 гг. находился в ссылке 30, 769

Талмуд Давид Львович (1900—1973), физико-химик, член-корреспондент АН по Отделению математических и естественных наук с 12 февраля 1934 г. 821

Тальбот (Толбот, Talbot) Уильям Генри Фоке (1800—1877), физик, химик, один из изобретателей фотографии 351

Тальгрен (Tallgren) Арне Михаэль (1885—1945), финский ученый, специалист по доисторической археологии, востоковед, действительный член Финской академии наук (1926), профессор Тартуского с 1920 г., Гельсингфорского с 1923 г. университетов, член-корреспондент ГАИМК (1926), член археологической комиссии АН УССР (1927), выступал против репрессий российских ученых 653, 661

Тамм Игорь Евгеньевич (1895—1971), физик, член-корреспондент АН по Отделению математических и естественных наук с 1 февраля 1933 г., академик по Отделению физико-математических наук с 23 октября 1953 г., основные работы по квантовой механике и электродинамике, оптике, физике ядра и управляемого термоядерного синтеза 725, 791, 794

Тамман Густав Генрих Иоганн Апполон (Tamman Gustav Heinrich Johann Apollon, 1861—1938), немецкий физико-химик, иностранный член-корреспондент по Физико-математическому отделению с 1 декабря 1912 г., почетный член АН с 3 декабря 1927 г. 219, 611

Танайсичук Виталий Николаевич, зоолог, историк науки, доктор биологических наук, ведущий научный сотрудник Лаборатории систематики насекомых ЗИН АН 244

Танайсичук Николай Порфентьевич (1890—1960), зоолог, ихтиолог, первый советский директор Петроградского зоологического сада 244

Танеев Александр Сергеевич (1857—1917), обергофмейстер, доктор экономических наук, почетный член АН с 7 декабря 1902 г. 59, 293, 294

Таннер Вайно (Виктор) (Tanner Vaino, 1881—1948), финский географ, иностранный член-корреспондент АН по Отделению математических и естественных наук с 12 февраля 1934 г. 821

Тантави Мухаммед Айяад (1801—1861), шейх, каирский ученый, профессор Петербургского университета 695

Тарасий Земка (?—1632), литературный деятель, проповедник, иеромонах Киево-Печорской лавры, издатель литургических книг, первый директор Печорской типографии 258

Тарле Евгений Викторович (1875—1955), историк, член-корреспондент АН по Отделению исторических наук и филологии с 10 декабря 1921 г., академик с 7 мая 1927 г., профессор Петербургского (Петроградского) университета (1903—1917), профессор Юрьевского и Московского университетов (1913—1918), лауреат премии им. М. Н. Ахматова (1913); арестован 28 января 1930 г. по «академическому делу», в августе 1931 г. выслан в Алма-Ату, в 1933 г. вернулся в Ленинград, судимость снята в марте 1937 г., 29 сентября 1938 г. восстановлен в звании действительного члена АН СССР, полностью реабилитирован 20 июля 1967 г. 30, 233, 234, 235, 253, 291, 410, 425, 429, 430, 587, 610, 613, 626, 643, 662, 697, 722, 723, 728, 729, 750, 769, 784

Таубе Михаил Александрович (1869—1962), правовед, доктор международного права, товарищ министра народного просвещения с 1911 г., сенатор с 1915 г., член Государственного совета, эмигрировал 209, 260

Твалчрелидзе Александр Антонович (1881—1957), минералог, ученик В. И. Вернадского, участник радиевых экспедиций, академик АН Грузинской ССР 208, 241

Теплоухов Сергей Александрович (1888—1934), археолог, этнограф-сибиревед, выпускник Казанского университета, доцент Томского университета, с 1922 г. работал в Петрограде: сотрудник ГАИМК, доцент ЛГУ, зав. сибирским отделением этнографического отдела Русского музея; арестован 26 ноября 1933 г., 15 марта 1934 г. дело прекращено в связи со смертью арестованного (по одной из версий покончил самоубийством в тюрьме), реабилитирован в 1958 г. 490, 502, 506, 588

Тер-Аветисян Смбат Вартанович (1875—после 1917), в 1917 г. — зав. отделом археологии Кавказского музея, ученик Н. Я. Марра 281

Теренин Александр Николаевич (1896—1967), физико-химик, фотохимик, член-корреспондент АН по Отделению математических и естественных наук с 29 марта 1932 г., академик с 29 января 1939 г., сотрудник Государственного оптического института, профессор ЛГУ 769, 791

Термье Пьер-Мари (Termier Pierre-Marie, 1859—1930), французский геолог, минералог, иностранный член-корреспондент АН по Отделению физико-математических наук с 3 января 1925 г. 501, 532

Тер-Оганесов Вартан Тигранович (1890—1962), астроном, зав. научным отделом Наркомпроса 325, 334

Тилден Ульям Огастес (Tilden William Augustus, 1842—1926), английский химик, иностранный член-корреспондент АН по Физико-математическому отделению с 1 декабря 1912 г. 219, 564

Тимашев Сергей Иванович (1858—1920), министр торговли и промышленности (1909—1915) 179, 185, 189, 200

Тимирязев Климент Аркадьевич (1843—1920), естествоиспытатель, ботаник, профессор Московского университета, член-корреспондент АН по Физико-математическому отделению с 1 декабря 1890 г. 184, 383, 396, 612, 845

Тимошенко Степан Прокопьевич (Timoshenko Stephan, 1878—1972), математик, иностранный член-корреспондент АН по Отделению физико-математических наук с 14 января 1928 г., профессор Политехнического и Электротехнического институтов в Петрограде, в 1920 г. эмигрировал, с 1922 г. жил в США, в 1927 г. — зав. механической лабораторией Вестингауза в Питтсбурге 619

Тимченко Евгений Константинович (1866—1948), филолог, член-корреспондент АН по Отделению гуманитарных наук с 31 января 1929 г., лауреат премии Н. И. Костомарова (1905); арестован в 1938 г., после 20-месячного заключения выслан в Красноярский край, где находился до 1942—1943 гг., исключен из состава АН СССР, восстановлен 104, 661

Тинеманн Август (Thienemann August, 1882—1960), немецкий гидробиолог, лимнолог 517

Титлинов Борис Васильевич (1879—после 1924), богослов, историк, специалист по истории духовных школ в России, лауреат награды им. графа С. С. Уварова (1910, 1917) 181, 311

Тихвинский Михаил Михайлович (1868—1921), инженер-химик, преподаватель Технологического (1893—1899 и 1917—1921) и Горного (1918—1920) институтов в Петербурге (Петрограде), профессор университета св. Владимира с 1900 г., главный химик «Товарищества братьев Нобелей» с 1912 г., член Сапропелевого комитета АН; арестован 22 июля 1921 г., расстрелян, реабилитирован в 1991 г. 414

Тихий Мефодий Иосифович (1887—1964), зоолог, ихтиолог 194, 560, 576

Тихов Гавриил Адрианович (1875—1980), астроном, астрофизик, член-корреспондент АН по Отделению физико-математических наук с 15 января 1927 г. 159, 185, 246, 258, 282, 376, 614

Тихонов Николай Петрович (1882—1942), археолог, директор лаборатории по консервации АН 833

Тихонович Николай Николаевич (1872—1952), геолог, основные труды по геологии нефти, выпускник Харьковского университета (1897), работал в Геологическом комитете (1904—1933), с 1940 г. — в Московском геологоразведочном тресте (в 1947—1953 — Московский филиал Всесоюзного научно-исследовательского геологоразведочного института), профессор Московского нефтяного института (1943—1952) 623

Тихонравов Михаил Клавдиевич (1900—1974), конструктор в области ракетно-космической техники 805

Тищенко Вячеслав Евгеньевич (1861—1941), химик-органик, технолог, член-корреспондент АН по Отделению физико-математических наук с 14 января 1928 г., академик по Отделению математических и естественных наук с 1 июня 1935 г. 262, 619, 645

Ткалчич Иван (1840—1905), хорватский историк, действительный член Югославской академии 62, 852

Ткаченко Михаил Иванович (1872—?), зоолог, исследователь Якутии (1926) 565

Тодес Дэн (Todes D.), профессор Института истории науки, техники и медицины, Университета имени Джонса Хопкинса 7

Толич Сима, фольклорист, доцент главной школы в Белграде 55

Толль Эдуард Васильевич (1858—1902), барон, зоолог, палеонтолог, путешественник, полярный исследователь 74, 78, 105, 210, 358

Толмачев Александр Иннокентьевич (1903—1979), ботаник, председатель Бюро по изучению Северного края (1933) 465, 494, 541, 551, 554, 560, 610, 622, 623, 674, 718, 719, 722, 814

Толмачев Иннокентий Павлович (1872—1950), геолог, палеонтолог, в 1899—1913 гг. — старший ученый хранитель ГММ АН, сотрудник КЕПС, в 1920—1922 гг. — профессор Дальневосточного политехнического института, в 1922 г. эмигрировал в США, заведовал палеонтологическим отделом музея Карнеги, профессор университета г. Питтсбург 40, 65, 115, 124, 182, 208, 210, 241, 243, 256, 280, 285, 298, 301, 360, 362

Толмачев Николай Гурьевич (1895—1919), один из руководителей борьбы за советскую власть на Урале, по его инициативе созданы первые военно-политические учебные заведения РККА 538

Толстая Александра Львовна (1884—1979), камер-фрейлина, графиня, дочь Л. Н. Толстого, в 1929 г. эмигрировала, жила в США 66

Толстая З. Н., биолог, автор статьи, написанной в 1913 г. с В. И. Палладиным 220

Толстая Софья Андреевна (1844—1919), супруга Л. Н. Толстого 66

Толстой Алексей Константинович (1817—1875), граф, поэт, драматург, член-корреспондент АН по Отделению русского языка и словесности с 7 декабря 1873 г. 191

Толстой Дмитрий Андреевич (1823—1889), государственный деятель, обер-прокурор Священного Синода, министр народного просвещения, почетный член АН с 9 декабря 1866 г., президент АН с 25 апреля 1882 г. по 25 апреля 1889 г. 12, 59, 68, 74, 89, 120, 130, 137, 145, 164, 218, 237, 252, 254, 269, 290, 311, 349

Толстой Дмитрий Иванович (1860—около 1942), граф, товарищ управляющего (1901—1909), управляющий (1909—1918) Русским музеем; с 1918 г. в эмиграции 240

Толстой Иван Иванович (1868—1916), граф, нумизмат и археолог, вице-президент Академии художеств (1893—1905), министр народного просвещения (1905—1906), почетный член АН с 13 декабря 1897 г. 103, 104, 240, 281, 544

Толстой Лев Николаевич (1828—1910), писатель, член-корреспондент АН по Отделению русского языка и словесности с 7 декабря 1873 г., почетный академик с 8 января 1900 г. 66, 150, 188, 202, 305, 360, 402, 539, 565, 572, 583, 621, 644

Толстопятов Михаил Александрович (1836—1890), минералог, профессор Московского университета 538

Тольц Вера (Tolz Vera), американская исследовательница 7

Томас (Томас Фредерик Уильям?), хранитель Британского музея 177

Томас Фредерик Уильям (Thomas Frederick William, 1867—1956), английский востоковед-индолог, иностранный член-корреспондент АН по Отделению исторических наук и филологии с 6 декабря 1924 г. 499

Томсен Вильгельм Лудвиг Петер (Thomsen Wilhelm Ludwig Peter, 1842—1927), датский востоковед-тюрколог, иностранный член-корреспондент АН по Историко-филологическому отделению с 5 марта 1894 г. 588

Томсинский Семен Григорьевич (1894—1938), историк, археограф, член-корреспондент АН по Отделению общественных наук с 1 февраля 1933 г., арестован в 1937 г. в Ташкенте, обвинен в троцкизме, погиб, исключен из состава АН СССР 29 апреля 1938 г., восстановлен 11 августа 1967 г., реабилитирован 793, 794, 812, 821, 831, 849

Томсон Александр Иванович (1860—1935), востоковед, арабист, санскритолог, иранист, член-корреспондент АН по Отделению русского языка и словесности с 4 декабря 1910 г. 181

Томсон Джозеф Джон, сэр (Thomson Joseph John, sir, 1856—1940), английский физик, профессор Кембриджского университета, иностранный член-корреспондент АН по Физико-математическому отделению с 7 декабря 1913 г., почетный член с 3 января 1925 г. 234

Томсон Уильям, лорд Кельвин (Thomson William, lord Kelvin, 1824—1907), английский физик, иностранный член-корреспондент АН по Физико-математическому отделению со 2 декабря 1877 г., почетный член АН с 7 декабря 1896 г. 486

Тонков Владимир Николаевич (1872—1954), врач-анатом, научный сотрудник Государственного рефлексологического института по изучению мозга им. В. М. Бехтерева, профессор, начальник Военно-медицинской академии с 1917 г., действительный член АМН СССР 376, 400, 451

Торп Томас Эдвард, сэр (Thorpe Thomas Edward, sir, 1845—1925), английский химик и историк химии, иностранный член-корреспондент АН по Физико-математическому отделению с 7 декабря 1913 г. 234, 505

Травин Дмитрий Дмитриевич, художник, этнограф 500

Траншель Вольдемар Генрихович (Владимир Андреевич, 1868—1941), ботаник, миколог, старший ботаник Ботанического музея (института) с 1900 г. 527

Трейб Мелхиор (Treub Melchior, 1851—1910), голландский ботаник, почетный член АН с 5 декабря 1909 г. 76, 161, 164

Трейер Вальфрид Николаевич, советский инженер, специалист по проблемам долговечности машин 820

Трипель Г., ректор Берлинского университета (1927) 593

Троцкий (Бронштейн) Лев Давидович (1879—1940), партийный и революционный деятель, идеолог троцкизма. В 1929 г. выехал из СССР, убит в Мексике по заданию НКВД 23, 484, 522

Трошин Григорий Яковлевич (1874—1938), психолог и психиатр, лауреат премии им. К. Д. Ушинского (1916), в 1922 г. выслан из России, работал в Праге 290

Трубецкой Евгений Николаевич (1863—1920), князь, философ, религиозный деятель, профессор Московского университета 139

Трусевич Яков Иванович (1853—?), доктор медицины, военный врач, палеограф, с 1888 г. работал в ведомстве императрицы Марии, слушатель Петербургского археологического института 120

Тубянский М. А. (прав. Тубянский Михаил Израилевич) (1893—1937), востоковед, индолог, тибетолог, монголовед, преподаватель Института живых восточных языков в Ленинграде (1920—1927), научный сотрудник Азиатского музея (Институт востоковедения) АН (1920—1928, 1937), с 1927 по 1936 г. работал в Монголии; арестован 12 августа 1937 г., расстрелян в Ленинграде 24 ноября 1937 г. 424, 660

Туган-Барановский Михаил Иванович (1865—1919), экономист, социолог, профессор Петроградского университета, лауреат премии им. С. А. Грейга (1913) 234

Тугаринов Аркадий Яковлевич (1880—1948), орнитолог, географ, доктор биологических наук, профессор, директор музея Приенисейского края (1905—1926), правитель дел и председатель Красноярского подотдела Восточно-Сибирского отделения РГО (1907—1926), сотрудник, зав. отделением орнитологии (1928—1948) ЗМ (ЗИН) АН 458, 550, 616

Тудоровский Александр Илларионович (1875—1963), физик, член-корреспондент АН по Отделению математических и естественных наук с 1 февраля 1933 г. 794

Тулайков Николай Максимович (1875—1938), почвовед, агроном, академик по Отделению математических и естественных наук с 29 марта 1932 г., академик ВАСХНИЛ с 1935 г., зам. президента ВАСХНИЛ с 1929 г., в 1919—1937 гг. — профессор Саратовского сельскохозяйственного института; арестован в Саратове в 1937 г., погиб на Соловках, исключен из состава АН СССР решением Общего собрания Академии наук 29 апреля 1938 г., восстановлен 11 августа 1967 г. 326, 386, 676, 768, 813, 833, 854

Тумаркин Даниил Давыдович, этнограф, доктор исторических наук, главный научный сотрудник-консультант Института этнологии и антропологии РАН, сотрудник института с 1957 г. 244

Туницкий Николай Леонидович (1879—1934), литератор, филолог-славист, доцент (1905), экстраординарный профессор (1913—1918) Московской духовной академии, лауреат премии им. графа Д. А. Толстого (1915), в советское время преподавал в Киевском университете, вузах Москвы, Твери, Нижнего Новгорода, член Словарной комиссии АН (1926); арестован по «академическому делу», покончил с собой в тюрьме 269

Тункина Ирина Владимировна, историк, доктор исторических наук, директор Санкт-Петербургского филиала Архива РАН 7, 46, 275, 281, 286

Туполев Андрей Николаевич (1888—1972), авиаконструктор, член-корреспондент АН по Отделению математических и естественных наук с 1 февраля 1933 г., академик по Отделению технических наук с 23 октября 1953 г.; арестован в Москве 8 октября 1937 г., находился в тюрьме, затем возглавлял в Москве тюремное авиаконструкторское бюро (ЦКБ-29 НКВД, «туполевская шарага»), освобожден 19 июля 1941 г., исключен из состава АН СССР решением Общего собрания АН 29 апреля 1938 г., восстановлен постановлением Президиума АН от 30 января 1943 г. 794

Тураев Борис Александрович (1868—1920), востоковед-египтолог, ассириолог, член-корреспондент АН по Историко-филологическому отделению с 7 декабря 1913 г., академик по Отделению исторических наук и филологии со 2 ноября 1918 г. 25, 134, 200, 234, 235, 240, 246, 253, 258, 339, 349, 353, 358, 361, 384, 387, 389, 396, 397, 499

Тургенев Иван Сергеевич (1818—1883), писатель, член-корреспондент АН по Отделению русского языка и словесности со 2 декабря 1860 г. 103

Тургенев Петр Николаевич (1853—1912), общественный деятель, почетный член АН с 1 декабря 1907 г. 63, 130, 205

Тургеневы, братья (архив братьев Тургеневых). Александр Иванович (1784—1845), историк, общественный деятель. Николай Иванович (1789—1871), экономист, декабрист, в восстании не участвовал 235, 270, 427, 454

Тхоржевский Иван Иванович (1878—1951), переводчик, лауреат премии А. С. Пушкина (1903, 1907) 74, 130

Тыртов Павел Петрович (1836—1903), вице-адмирал, почетный член АН со 2 декабря 1900 г. 65

Тюменев Александр Ильич (1880—1959), историк древнего мира, академик по Отделению общественных наук с 29 марта 1932 г. 768

Тюрин Иван Владимирович (1892—1962), почвовед, член-корреспондент АН по Отделению геолого-географи-

ческих наук с 4 декабря 1946 г., академик по Отделению биологических наук с 23 октября 1953 г. 592
Тютчев Федор Иванович (1803—1873), писатель, член-корреспондент АН по Отделению русского языка и словесности с 28 декабря 1857 г. 566

Уваров Сергей Семенович (1786—1855), граф, государственный деятель, министр народного просвещения (1883—1849), почетный член АН с 26 января 1811 г., президент АН с 12 января 1818 г. по 4 сентября 1855 г. 46, 59, 74, 90, 104, 120, 130, 145, 159, 181, 197, 213, 218, 234, 254, 269, 288, 290, 311
Уварова Прасковья Сергеевна (урожд. княжна Щербатова, 1840—1924), графиня, археолог, коллекционер, почетный член АН с 3 декабря 1894 г. 488
Улугбек Мухаммед Тарагай (1394—1449), узбекский астроном и математик, внук Тимура (Тамерлана) 257, 350
Ульянов Григорий Константинович (1859—1912), специалист по сравнительному языкознанию, выпускник (1881), приват-доцент Московского университета (1886—1888), доцент (1888), профессор (1898), ректор (1899—1904) Варшавского университета, попечитель Рижского учебного округа с 1904 г., товарищ министра просвещения (1908—1910), сенатор 147
Уляницкий Владимир Антонович (1854—1920), юрист, историк международного права и внешней политики России, выпускник (1874), приват-доцент (1885) Московского университета, чиновник архива МИД с 1878 г., профессор Харьковского (1900) и Томского (1901) университетов, лауреат награды им. графа С. С. Уварова (1901) 46
Уншлихт Иосиф Станиславович (1879—1938), советский партийный, государственный и военный деятель, в 1921—1923 гг. — зам. председателя ВЧК-ГПУ 441
Уолкотт Чарльз Дулиттл (Walcott Charles Doulittle, 1850—1927), американский палеонтолог, президент Национальной академии в Вашингтоне, иностранный член-корреспондент АН по Физико-математическому отделению со 2 декабря 1895 г., почетный член АН с 3 января 1925 г. 575
Уотсон (Ватсон) Дэвид Мередит Сирс (Watson David Meredith Seares, 1886—1973), английский палеонтолог, зоолог, иностранный член-корреспондент АН по Отделению математических и естественных наук с 29 марта 1932 г. 769
Уразов Георгий Григорьевич (1884—1957), химик-технолог, металлург, член-корреспондент АН по Отделению математических и естественных наук с 29 января 1939 г., академик по Отделению химических наук с 30 ноября 1946 г. 484, 630, 763
Урановский Яков Маркович (1896—1936), методолог естествознания, окончил биологическое отделение Института красной профессуры в 1926 г., сотрудник Издательства АН СССР с 1933 по 1936 г., ученый секретарь КИЗ со 2 января по 15 мая 1931 г. 725
Урбен Жорж (Urbain Georges, 1872—1938), французский химик, иностранный член-корреспондент АН по Отделению физико-математических наук с 5 декабря 1925 г. 530, 532
Урицкий Моисей Соломонович (1873—1918), юрист, деятель революционного движения, с марта 1918 г. — председатель Петроградского ВРК, убит эсерами 520
Усов Михаил Антонович (1883—1939), геолог, член-корреспондент АН по Отделению математических и естественных наук с 29 марта 1932 г., академик с 29 января 1939 г. 530, 532, 769
Успенский Федор Иванович (1845—1928), историк-византинист, славист, археолог, выпускник Петербургского университета (1872), доцент Новороссийского университета (1874—1894), инициатор, активный участник создания (1895), руководитель (до 1914) Русского археологического института в Константинополе, член-корреспондент АН по историко-филологическому отделению с 4 декабря 1893 г., ординарный академик с 7 октября 1900 г. 34, 60, 91, 244, 252, 253, 259, 263, 269, 271, 274, 281, 292, 293, 296, 314, 319, 320, 358, 366, 370, 380, 389, 395, 409, 416, 419, 421, 426, 429—431, 455, 457, 462, 490, 491, 495, 500, 504, 511, 561, 627, 631, 644, 674, 695
Успенский Яков Викторович (1883—1947), математик, академик по Отделению физико-математических наук со 2 апреля 1921 г., исключен из состава АН СССР в 1930 г. 235, 266, 394, 720
Ухтомский Алексей Алексеевич (1874—1942), князь, биолог, физиолог, церковно-общественный деятель, член-корреспондент АН по Отделению математических и естественных наук с 29 марта 1932 г., академик с 1 июня 1935 г., приват-доцент с 1912 г., профессор с 1919 г. Петербургского (Петроградского) университета, президент Ленинградского общества естествоиспытателей с 1930 г. 395, 548, 761, 769, 835
Ухтомский Эспер Эсперович (1861—1921), князь, публицист и поэт, в 1890—1891 гг. сопровождал наследника престола в путешествии на Восток, редактор-издатель газеты «Санкт-Петербургские ведомости» (1896—1917), с конца 1890-х годов стоял во главе Русско-Китайского банка, входил в состав правления Китайской Восточной железной дороги, служил по Департаменту духовных дел иностранных исповеданий МВД и был несколько раз командирован в Сибирь и Среднюю Азию для изучения буддистов, восточная коллекция Ухтомского хранится в МАЭ и Государственном Эрмитаже 49, 368, 462
Ушаков Дмитрий Николаевич (1873—1942), языковед, председатель Комиссии по составлению диалектологической карты русского языка, редактор и составитель «Толкового словаря русского языка», член-корреспондент АН по Отделению гуманитарных наук с 28 января 1939 г. 27
Ушинский Константин Дмитриевич (1824—1871), педагог, основоположник научной педагогики в России 12, 46, 146, 290, 456

Фаворский Алексей Евграфович (1860—1945), химик-органик, член-корреспондент АН по Отделению физико-математических наук со 2 декабря 1922 г., академик с 12 января 1929 г., организатор и директор Института органической химии АН в 1934—1938 гг. 29, 262, 339, 451, 636, 653, 792, 823, 829, 835, 836, 852
Фай (Faye) Эрве (1814—1902), французский астроном, член Парижской АН, с 1874 г. — президент Бюро долгот в Париже 207
Фалев Павел Александрович (1888—1922), востоковед, приват-доцент Петербургского университета, был командирован на Кавказский фронт для спасения памятников старины 281
Фаминцын Андрей Сергеевич (1835—1918), ботаник-физиолог, адъюнкт АН по Физико-математическому отделению с 1 декабря 1878 г., орди-

нарный академик с 9 марта 1891 г. 25, 37, 40, 41, 44, 50, 52, 56—59, 63, 67, 70, 73, 78, 85, 86, 92, 94, 95, 104, 107, 109, 111, 112, 122, 127—129, 143, 151, 152, 156, 167, 169, 175, 179, 180, 190, 195, 196, 204—206, 208, 220, 222—224, 232, 238, 242, 245, 246, 248, 257, 262—267, 270, 273, 280, 283, 285, 297, 341, 348, 351

Фарадей Майкл (Faraday Michael, 1791—1867), английский физик и химик, почетный член АН с 8 декабря 1830 г. 730, 744, 746, 757

Фармаковский Борис Владимирович (1870—1928), археолог, историк античного искусства, член-корреспондент АН по Историко-филологическому отделению с 29 ноября 1914 г. 254, 382, 504, 544

Фасмер Макс Юлиус Фридрих (Максим Романович, Vasmer Max Julius Friedrich, 1886—1962), немецкий лингвист, специалист по славянским языкам и литературе, иностранный член-корреспондент АН по Отделению гуманитарных наук с 14 января 1928 г., до 1921 г. жил в России, преподавал в Петербургском и Юрьевском университетах, лауреат премии им. М. И. Михельсона (1909) 164, 619

Фаусек Виктор Андреевич (1861—1910), эмбриолог, профессор, директор Петербургского женского медицинского института, лауреат премии им. М. Н. Ахматова (1910) 181

Фаянс Казимир (Fajans Kasimir, 1887—1975), немецкий химик, физик, иностранный член-корреспондент АН по Отделению физико-математических наук с 6 декабря 1924 г. 499

Федор Иоаннович (1557—1598), последний русский царь из династии Рюриковичей 522

Федоров Александр Митрофанович (1868—1949), писатель, лауреат премии А. С. Пушкина (1911) 197

Федоров В. И., собиратель материалов по заонежскому диалекту, проживал на станции Великая Губа 383

Федоров Евграф Степанович (1853—1919), кристаллограф, петрограф, минералог, профессор Горного института, адъюнкт АН по Физико-математическому отделению с 5 мая 1901 по 28 мая 1905 г., ординарный академик по Отделению физико-математических наук с 1 февраля 1919 г., умер в Петрограде от воспаления легких 25, 38, 46, 53, 54, 131, 194, 255, 267, 271, 272, 282, 283, 293, 297, 330, 352, 359, 363, 364, 375, 396

Федоров Иван (около 1510—1583), основатель книгопечатания в России и Украине 814

Федоров Лев Николаевич (1891—1952), директор Всесоюзного института экспериментальной медицины 806, 834

Федоров Н. Т., в 1931 г. временно исполнял обязанности директора Физической и геофизической лаборатории; возможно, Федоров Николай Тихонович, в 1922 г. — старший сотрудник фотохимического отдела Института прикладной химии в Петрограде, в 1929 г. — ученый секретарь Московского отделения КЕПС 734

Федоровский Николай Михайлович (1886—1956), минералог, организатор и директор Института прикладной минералогии, член-корреспондент АН по Отделению математических и естественных наук с 1 февраля 1933 г.; арестован 25 октября 1937 г., осужден на 15 лет лагерей, реабилитирован в 1954 г., исключен из состава АН СССР в 1938 г., восстановлен в феврале 1955 г. 753, 794

Федотов Дмитрий Михайлович (1888—1972), палеонтолог, специалист по эволюции беспозвоночных 600

Федотьев Павел Павлович (1864—1934), химик-технолог, электрохимик, член-корреспондент АН по Отделению математических и естественных наук с 1 февраля 1933 г. 475, 794

Федченко Борис Алексеевич (1872—1947), ботаник-систематик, географ, зав. гербарием Ботанического сада АН 258, 726, 783

Федченко Ольга Александровна (1845—1921), ботаник, член-корреспондент АН по Физико-математическому отделению со 2 декабря 1906 г. 120, 133, 154, 346, 362, 406

Феодор Дафнопат, византийский историк X в. 169, 382

Феодор Стратилат (ум. 319), святой воин, согласно легенде происходил из города Евхаит в Малой Азии, был воеводой (стратилатом) в городе Ираклее, изображение Феодора Стратилата широко распространено в византийской и русской иконографии 187

Феодор Тирон (ум. около 306), христианский святой, великомученик 187

Феодосий Печерский (около 1036—1074), игумен Киево-Печерской лавры 272

Феринтер Анна Богдановна, уполномоченная Академии наук по делам Онегинского музея в Париже с 1 января по 1 августа 1928 г., в 1921 г. — зав. библиотекой Главной геофизической обсерватории, входила в состав академической делегации, командированной в 1921 г. в Западную Европу для возобновления научных связей 620

Ферма (Fermat) Пьер (1601—1665), французский математик 176

Ферми Энрико (Fermi Enrico, 1901—1954), итальянский физик-теоретик, один из основоположников квантовой статистики, член-корреспондент АН по Отделению физико-математических наук с 31 января 1929 г., в 1938 г. эмигрировал, жил в США 662

Ферро Марк, французский историк, специалист по современной истории, профессор Школы высших социальных исследований (Париж) 335

Ферсман Александр Евгеньевич (1883—1945), минералог, геохимик, академик по Отделению физико-математических наук с 1 февраля 1919 г., вице-президент АН с 15 января 1927 г. по 26 ноября 1929 г. 6, 10, 29, 134, 144, 148, 161, 166, 169, 186, 187, 196, 200, 207, 210, 214, 222, 232, 240, 241, 245, 247, 248, 254, 256, 261, 262, 264, 265, 267, 287, 289, 302, 304, 313, 317, 320, 322, 325, 330—332, 334, 336, 340, 341, 343, 344, 348, 352, 357—359, 364, 365—367, 370—372, 374—380, 383, 384, 387, 389, 391, 393—395, 397, 402, 403, 408, 410, 413, 417, 419, 422, 429, 432, 433, 435, 437, 442, 443, 446, 449, 450, 453, 455, 458, 466, 470, 472, 473, 478, 479, 486, 495, 497, 498, 500, 501, 506, 507, 509, 513, 518, 520, 522, 524, 527, 529, 533, 535, 536, 539, 542—544, 547, 551, 553, 557, 561—563, 566, 567, 569, 570, 572, 576, 579—584, 586—590, 593—595, 598, 599, 604, 605, 610, 611, 616, 618, 621, 626, 631, 633, 636, 637, 642—645, 652, 659, 661, 662, 664, 665, 667—670, 672—674, 683, 684, 686, 687, 689, 690, 691, 693, 697, 699, 701, 704, 706, 710, 712, 714, 715, 717, 718, 726, 732, 734, 735—737, 755, 758, 760, 764, 765, 770, 782, 788, 792, 796, 798, 800, 803, 808, 812, 816, 821, 841, 842, 848, 852

Фесенков Василий Григорьевич (1889—1972), астроном, член-корреспондент АН по Отделению физико-математических наук с 15 января 1927 г., академик по Отделению математических и естественных наук с 1 июня 1935 г., организатор (1922) и директор Российского астрофизического института, директор Астрономического института им. П. К. Штернберга (1936—1939) 614

Фет Афанасий Афанасьевич (1820—1892), русский поэт 436
Фигатнер Юрий Петрович (Яков Исаакович) (1889—1937), партийный и советский деятель, член Центральной контрольной комиссии ВКП(б) (1925—1934), начальник Главной инспекции ВСНХ СССР с 1929 г., член Президиума ВСНХ с 1930 г., расстрелян в 1937 г. 30, 678, 680, 685—687, 689, 691, 692
Фигуровский Иван Владимирович (1865—1940), сотрудник Тифлисской физической обсерватории, помощник директора Иркутской магнитной и метеорологической обсерватории 192
Фиельструп Федор Артурович (1889—1933), этнограф широкого профиля, служил переводчиком в армии А. В. Колчака, сотрудник Русского музея с 1921 г., КИПС; арестован 26 ноября 1933 г., скончался 7 декабря 1933 г. во время следствия, реабилитирован в 1958 г. 244
Фиккер фон Генрих (Ficker Heinrich von, 1881—1957), немецкий метеоролог, профессор, один из руководителей Памирской экспедиции АН 1928 г., иностранный член-корреспондент АН по Отделению физико-математических наук с 31 января 1929 г. 637, 662
Филатов Дмитрий Петрович (1876—1943), ассистент кафедры зоологии Московского сельскохозяйственного института, профессор (1937), зав. кафедрой эмбриологии МГУ 171, 193
Филдс Джон Чарльз (Fields John Charles, 1863—1932), канадский математик, иностранный член-корреспондент АН по Отделению физико-математических наук с 6 декабря 1924 г. 499
Филиппов Александр Никитич (1853—1927), юрист, член-корреспондент АН по Историко-филологическому отделению с 29 ноября 1914 г. 254, 574
Филиппов Д. И., даритель в МАЭ коллекции японских костюмов (1903) 68
Филипченко Юрий Александрович (1882—1930), зоолог, генетик, основатель кафедры генетики Ленинградского университета и Лаборатории генетики АН СССР, лауреат премии им. академика К. М. Бэра (1919) 301, 351, 369, 374, 386, 401, 417, 492, 500, 554, 568, 601, 605, 612, 623, 761
Финдейзен Ганс (Findeisen Hans), немецкий профессор, археолог, этнограф, исследователь народов Сибири 681
Фино Луи (Finot Louis, 1864—1935), французский востоковед-индолог, иностранный член-корреспондент АН по Отделению исторических наук и филологии с 6 декабря 1924 г. 499
Финстервальдер Рихард (Finsterwalder Richard, 1899—1963), немецкий геодезист, геофизик, картограф, доктор наук из Мюнхена, участник Памирской (1928) экспедиции 637
Фирдоуси Абулькасим (около 940—1020 или 1030), персидский и таджикский поэт 832, 843
Фирсов А. А., историк науки 809
Фирсов Н. И. (прав. Фирсов Николай Николаевич) (1864—1934), историк России, профессор Казанского университета (1891—1916), лауреат награды им. графа С. С. Уварова (1905) 104
Фишер Герман Эмиль (Fischer Hermann Emil, 1852—1919), немецкий химик, иностранный член-корреспондент АН по Физико-математическому отделению с 4 декабря 1899 г., почетный член АН с 7 декабря 1913 г. 234
Флавицкий Флавиан Михайлович (1848—1917), химик, член-корреспондент АН по Физико-математическому отделению с 1 декабря 1907 г., профессор Казанского университета 131

Фламмарион (Flammarion) Камиль (1842—1925), французский астроном, исследовал Марс, Луну, двойные звезды 643
Флаум Анатолий Яковлевич, управляющий делами АН 836
Флоринский Тимофей Дмитриевич (1854—1919), филолог-славист, выпускник Петербургского университета (1876), преподавал на Высших (Бестужевских) женских курсах и в Киевском университете, член-корреспондент АН по Отделению русского языка и словесности с 5 декабря 1898 г.; расстрелян 25, 55, 362
Флоровский Анатолий Васильевич (1884—1968), филолог, славист, этнограф, историк, лауреат награды им. графа С. С. Уварова (1917), в 1920-е годы эмигрировал, профессор Карлова университета в Праге 311
Фогт Йохан Герман Ли (Vogt Johann Hermann Lie, 1858—1932), немецкий петрограф, геолог, иностранный член-корреспондент АН по Физико-математическому отделению с 1 декабря 1912 г. 219
Фок Владимир Александрович (1898—1974), физик-теоретик, член-корреспондент АН по Отделению математических и естественных наук с 29 марта 1932 г., академик с 29 января 1939 г., профессор ЛГУ, дважды подвергался арестам (1935, 1937) 696, 769
Фольборт Юрий (и Георгий) Владимирович, физиолог, член оргкомитета XV Международного конгресса физиологов 806, 834
Фомин Александр Григорьевич (1887—1939), библиограф, книговед, историк русской литературы, в 1931—1936 гг. работал в Институте книги, документа, письма АН 695
Формозов Александр Николаевич (1899—1973), зоогеограф, эколог, художник-анималист 550
Фортунатов Филипп Федорович (1848—1914), языковед, славист, специалист по индоевропейским языкам, палеограф, доцент (1876), профессор (1876—1902), доктор honoris causa (1884) Московского университета, зам. председателя Орфографической комиссии АН (1904), член Правления АН (1912), член-корреспондент АН по Отделению русского языка и словесности со 2 декабря 1895 г., ординарный академик с 7 марта 1898 г. 55, 62, 70, 71, 78, 81, 82, 94, 98, 99, 101, 107, 184, 189, 199, 220, 226, 238, 249, 250, 257, 268, 375
Фостер (Foster, 1836—1907), английский физиолог и педагог 52, 63
Фотий (ум. 891), патриарх Константинопольский, автор посланий 58
Фохт (Фойхт) Оскар (Voigt Oskar, 1870—1959), немецкий невролог-морфолог, иностранный член-корреспондент АН по Отделению физико-математических наук с 6 декабря 1924 г. 499
Франк Джеймс (Franck James, 1882—1964), немецкий физик, иностранный член-корреспондент АН по Отделению физико-математических наук с 15 февраля 1927 г. 614
Франк Илья Михайлович (1908—1990), физик, специалист в области физики атомного ядра и физической оптики, один из авторов теории излучения Черенкова-Вавилова, член-корреспондент АН по Отделению физико-математических наук с 4 декабря 1946 г., академик по Отделению ядерной физики с 26 ноября 1968 г., лауреат Нобелевской премии (1958) 32
Франк Семен Людвигович (1877—1950), психолог, философ, декан историко-филологического факультета Саратовского университета, лауреат премии им. М. Н. Ахматова (1918), выслан из России в 1922 г. 25, 349

Франко Иван Яковлевич (1856—1916), украинский писатель, историк литературы, редактор, участник национального движения, лауреат премии им. профессора А. А. Котляревского (1916) 288, 290
Франкопан Фран (Франц) Крсто (1643—1671), хорватский князь, представитель княжеского рода Франкопан, борец за независимость Хорватии 233
Франц-Иосиф I (1830—1916), австрийский император и король Венгрии (1848—1916) 42, 215, 562
Францев Владимир Андреевич (1867—1952), историк, филолог, выпускник (1892), исполняющий обязанности доцента (1900), магистр (1902), экстраординарный (1903), ординарный (1907) профессор Варшавского университета, член-корреспондент АН по Историко-филологическому отделению с 28 ноября 1915 г., академик с 9 ноября 1921 г., лауреат премий им. профессора А. А. Котляревского (1907), митрополита Макария (1907) 25, 130, 266, 269, 393, 426, 436
Фредерикс Владимир Борисович (1838—1927), граф, государственный деятель, министр императорского двора с 1907 г., 2 марта 1917 г. в Пскове скрепил манифест об отречении Николая II от престола 178
Фрейберг-Кондратьев Г. А., механик Пулковской обсерватории (1904) 90
Фрейман Александр Арнольдович (1879—1968), востоковед, филолог-иранист, член-корреспондент АН по Отделению гуманитарных наук с 14 января 1928 г. 330, 614, 619, 675
Френкель Виктор Яковлевич (1930—1997), кандидат физико-математических наук, старший научный сотрудник Физико-технического института РАН 549
Френкель Яков Ильич (1894—1952), физик-теоретик, член-корреспондент АН по Отделению физико-математических наук с 31 января 1929 г., работы в области квантовой механики, статистической физики, электродинамики, физики твердого тела 661, 790, 831
Фридман Александр Александрович (1888—1925), математик, физик 291
Фридман В. Ю., участник гидробиологической экспедиции ЗМ АН на Белом море (1924) 499
Фриз де (Де Фриз) Гуго (de Vries Hugo, 1848—1935), нидерландский ботаник, иностранный член-корреспондент АН по Отделению физико-математических наук с 6 декабря 1924 г., почетный член АН с 29 марта 1932 г. 768
Фрич Альберт Войтех (1882—1944), корреспондент МАЭ, чешский путешественник 155
Фриче Владимир Максимович (1870—1929), литературовед, искусствовед, академик по Отделению гуманитарных наук с 13 февраля 1929 г. 30, 654, 659, 660, 663, 682, 685
Фриш Сергей Эдуардович (1899—1977), физик, оптик, член-корреспондент АН по Отделению физико-математических наук с 4 декабря 1946 г. 813
Фролов Владимир Александрович (1874—1942), профессор, художник, реставратор мозаики Ломоносова 747
Фролов С. П., корреспондент Ф. И. Тютчева 566
Фрумкин Александр Наумович (1895—1976), физико-химик, академик по Отделению математических и естественных наук с 29 марта 1932 г., работы по теории поверхностных явлений и электрохимических процессов 761, 768, 783, 788, 805, 809, 820, 832
Фрунзе Михаил Васильевич (1885—1925), политический и военный деятель 484, 522
Фукар Поль-Франсуа (Foucart Paul-Francois, 1836—1926), французский филолог, иностранный член-корреспондент АН по Физико-математическому отделению с 4 декабря 1893 г. 242, 540
Фус Виктор Егорович (1840—1915), гидрограф 188
Фуше Альфред-Шарль-Огюст (Foucher Alfred-Charles-Auguste, 1865—1952), французский востоковед-индолог, иностранный член-корреспондент АН по Отделению исторических наук и филологии с 6 декабря 1924 г. 499

Хайнеманн Манфред (Heinemann Manfred), немецкий историк, профессор Ганноверского университета 414, 416, 459
Хаксли (Гексли) (Huxley) Джулиан Сорелл (1887—1975), английский биолог, философ, внук Т. К. Гексли, брат писателя О. Хаксли 748
Халанский Михаил Георгиевич (1857—1910), филолог, фольклорист, выпускник (1881), приват-доцент (1889), экстраординарный (1892), ординарный (1899) профессор Харьковского университета, член-корреспондент АН по Отделению русского языка и словесности с 5 декабря 1909 г. 164
Халатов Артемий Багратович (1896—1938), член коллегии Наркомпрода, председатель Госиздата, репрессирован 422
Халтурин Дмитрий Николаевич (1875—?), юрист, управляющий делами АН, арестован по «академическому делу» 31 декабря 1929 г., осужден на десять лет лагерей 456, 509, 510, 560, 580, 594, 599, 635, 676, 678—680, 695
Халтурин Степан Николаевич (1856—1882), революционный деятель, народоволец 360
Харди (Гарди) Годфри Гарольд (Hardy Godfrey Harold, 1877—1947), английский математик, специалист по теории чисел, иностранный член-корреспондент АН по Отделению физико-математических наук с 6 декабря 1924 г., почетный член АН с 12 февраля 1934 г. 499, 821
Харлампович Константин Васильевич (1870—1932), историк церкви, историк просвещения, профессор Казанского университета с 1909 г., лауреат награды им. графа С. С. Уварова (1915), член-корреспондент АН по Отделению русского языка и словесности с 3 декабря 1916 г., академик АН УССР с 1919 г.; первый арест в 1924 г., выслан в Казахстан, повторно арестован в Оренбурге в 1925 г., отбыл три года ссылки, с 1931 г. проживал в Киеве 290
Харлер, хранитель Британского музея 177
Хвольсон Даниил Абрамович (1819—1911), востоковед-семитолог, член-корреспондент АН по Историко-филологическому отделению с 5 декабря 1858 г., почетный член АН с 13 декабря 1908 г. 146
Хвольсон Орест Данилович (1852—1934), физик, профессор Петроградского университета, член-корреспондент АН по Физико-математическому отделению со 2 декабря 1895 г., почетный член АН с 4 декабря 1920 г., лауреат Ломоносовской премии (1908), член Международной комиссии по исследованию Солнца 145, 268, 395, 396, 533, 546, 830
Хвостов Николай Борисович (1849—1924), писатель, лауреат премии А. С. Пушкина (1907) 130
Хёггинс Уильям сэр (Huggins William sir, 1824—1910), английский астроном, иностранный член-корреспондент АН по Физико-математическому отделению с 1 декабря 1901 г. 46
Хедер Т., автор книги «Конструирование и расчеты» 645
Хедфилд Роберт Аббот (Hadfield Robert Abbot, 1858—1940), английский специалист в области металлургии,

почетный член АН с 1 февраля 1933 г. 794
Хейкель Аксель Олаи (Heikel Axel Olai, 1851—1924), финский этнограф, основатель музея деревянного зодчества на Сеурасаари, зав. отделом этнографии Финского национального музея (Гельсингфорс) 173
Хилков Михаил Иванович (1834—1909), князь, государственный деятель, управляющий Министерством путей сообщения с 1895 г., почетный член АН с 4 декабря 1899 г. 152
Хилль Г. В. (Джордж Уильям) (1838—1914), американский астроном, математик, лауреат премии почетного члена АН Ф. Ф. Шуберта (1905) 104
Хинчин Александр Яковлевич (1894—1959), математик, член-корреспондент АН по Отделению математических и естественных наук с 29 января 1939 г. 777
Хирт Ф., см. Гирт Фридрих
Хитрово (Кутузова) Елизавета Михайловна (1783—1839), в первом браке графиня Тизенгаузен, урожденная княжна Голенищева-Кутузова, хранительница писем А. С. Пушкина 614
Хлопин Виталий Григорьевич (1890—1950), химик, физико-химик, специалист по радиоактивности, член-корреспондент АН по Отделению математических и естественных наук с 1 февраля 1933 г., академик с 29 января 1939 г. 261, 266, 322, 337, 405, 410, 522, 529, 545, 636, 792, 794
Хог (Ог) Гюстав-Эмиль (Haug Gustave-Emile, 1861—1927), французский геолог, палеонтолог, иностранный член-корреспондент АН по Физико-математическому отделению с 5 декабря 1909 г. 164, 599
Ходнев Константин Николаевич, агроном, лауреат премии им. М. Н. Ахматова (1910) 181
Хоель А. (Hoel A.), геолог, исследователь Шпицбергена, доктор в Христиании, в 1913—1914 гг. работал с коллекциями Геологического музея АН 301
Холодковский Николай Александрович (1858—1921), зоолог-энтомолог, поэт-переводчик, член-корреспондент АН по Физико-математическому отделению с 5 декабря 1909 г., профессор Военно-медицинской академии и Лесного института в Петрограде 164, 352, 358, 377, 404
Хольм Эдварл Юхан Герхард (Holm Edward Johan Gerhard, 1853—1926), шведский геолог, палеонтолог, иностранный член-корреспондент АН по Физико-математическому отделению с 4 декабря 1910 г. 181, 549
Хорхордина Татьяна Иннокентьевна, историк, специалист в области истории отечественного архивного дела и архивоведения, кандидат исторических наук (1989), доцент Историко-архивного института Российского государственного гуманитарного университета 329
Хоуард (Хауард) Леланд Оссиан (Howard Leland Ossian, 1857—1950), американский зоолог, почетный член АН с 1 февраля 1930 г. 699
Хэйл Джордж Эллери (Hale George Ellery, 1868—1938), американский астроном, иностранный член-корреспондент АН по Отделению физико-математических наук с 6 декабря 1924 г. 499
Хюне (Гюне) Фридрих фон (Huene Friedrich von, 1875—1969), немецкий палеонтолог, иностранный член-корреспондент АН по Отделению физико-математических наук с 31 января 1929 г. 662

Цвет Михаил Семенович (1872—1919), физиолог, биохимик растений, профессор Варшавского университета, лауреат премии им. М. Н. Ахматова (1911) 195, 197

Цветаев Иван Владимирович (1847—1913), филолог-классик, искусствовед, археолог, деятель культуры, член-корреспондент АН по Историко-филологическому отделению с 4 декабря 1904 г, действительный член Петербургской Академии художеств 89, 90, 174
Цейс Карл Фридрих (Zeiss Karl Friedrich, 1816—1880), немецкий оптик-механик 84
Цераский Витольд Карлович (1849—1925), астроном, профессор Московского университета, директор Московской астрономической обсерватории, член-корреспондент АН по Физико-математическому отделению с 29 ноября 1914 г. 254, 260, 512
Церетели Григорий Филимонович (1870—1938), филолог-эллинист, член-корреспондент АН по Отделению исторических наук и филологии со 2 декабря 1917 г., погиб в заключении 25, 235, 310, 312
Цеэ (дев. Милонова) Александра Васильевна, мать писателя Цеэ В. А., дочь воронежского помещика Милонова, родная сестра поэта М. В. Милонова 172
Цеэ Василий Андреевич (1821—1906), писатель, председатель Петербургского цензурного комитета, сенатор, сын врача-писателя Цеэ Андрея Богдановича 172
Цимбаленко Лев Иванович (1862—1925), гидрограф, инженер, старший инспектор водных сообщений и шоссе Министерства путей сообщения, получил почетный отзыв при присуждении премии митрополита Макария (1911) 197
Циммерман Ричард Ричардович (1891—?), метеоролог, сотрудник Среднеазиатского метеорологического института, участник Памирской экспедиции АН 1928 г. 637
Цингер Николай Васильевич (1866—1923), ботаник-флорист, профессор Харьковского университета и Института сельского хозяйства и лесоводства 195, 197, 657
Цингер Николай Яковлевич (1842—1918), математик, астроном, геодезист, генерал от инфантерии, профессор Академии Генерального штаба, сотрудник Пулковской обсерватории, член-корреспондент АН по Физико-математическому отделению со 2 декабря 1900 г. 225, 285
Цинзерлинг Дмитрий Петрович (1864—?), статистик, член РГО, преподаватель ряда техникумов в Ленинграде 361
Циолковский Константин Эдуардович (1857—1935), ученый и изобретатель в области воздухоплавания, авиации и ракетной техники 49, 50, 781
Цитович Э. П., зав. сейсмологической станцией в Краснодаре 731
Цыперович Григорий Владимирович (1871—1932), экономист, профессор Петроградского университета, член ЦЕКУБУ, в 1928 г. — председатель Ленинградской областной плановой комиссии, член президиума Ленинградского облисполкома 376
Цюрупа Александр Дмитриевич (1870—1928), государственный и партийный деятель, с 1921 г. — зам. председателя СНК и СТО РСФСР, председатель Госплана СССР, нарком внутренней и внешней торговли 522

Чайковский Федор Николаевич, географ, минералог, специалист по неорганической химии 383
Чамичан Джакомо (Ciamician Giacomo, 1857—1922), итальянский химик-органик, иностранный член-корреспондент АН по Физико-математическому отделению с 1 декабря 1912 г. 219, 428
Чанбарисов Шайхулла Хабибуллович, педагог, доктор исторических наук

(1975), первый ректор Башкирского государственного университета (1957—1981) 334
Чапкевич Евгений Иосифович, историк, историк науки, специалист по отечественной и всеобщей истории, доктор исторических наук, профессор (1989), заслуженный деятель науки РФ (1995), с 1967 г. работает в Орловском педагогическом институте (университете) 769, 784
Чаплыгин Александр Владимирович (1883—?), гидротехник, профессор 813
Чаплыгин Сергей Алексеевич (1869—1942), специалист в области теоретической механики, гидро- и аэромеханики, один из основоположников аэродинамики, член-корреспондент АН по Отделению физико-математических наук со 2 декабря 1924 г., академик с 12 января 1929 г. 29, 498, 648, 651, 653, 666, 711, 738, 769, 770, 780, 782, 792, 798, 801, 808, 812, 814, 816, 847
Чарыков Николай Валерьевич (1855—после 1913), историк, философ, российский дипломат, политический агент в Бухарском ханстве (1886—1890), дипломатический агент в Болгарии (1896—1897), министр-резидент в Ватикане (1897—1900), посланник в Сербии (1900—1905), Нидерландах (1905—1907), посол в Турции (1909—1912), в марте 1912 г. дипломатическая карьера закончилась, товарищ министра иностранных дел, лауреат награды им. графа С. С. Уварова (1907) 130
Чахотин Сергей Степанович (1883—?), физиолог, доктор Гейдельбергского университета, сотрудник Физиологической лаборатории АН, лауреат премии им. академика К. М. Бэра (1912) 149, 216, 218, 221
Чеботарев Николай Григорьевич (1894—1947), математик, член-корреспондент АН по Отделению физико-математических наук с 31 января 1929 г. 661, 777
Чебышев Пафнутий Львович (1821—1894), математик, механик, адъюнкт АН по Физико-математическому отделению с 14 мая 1853 г., ординарный академик с 6 февраля 1859 г. 61, 98, 150, 153, 220, 274, 276, 296, 352, 356, 368, 370, 411
Челинцев Владимир Васильевич (1877—1947), химик-органик, член-корреспондент АН по Отделению математических и естественных наук с 1 февраля 1933 г., профессор Саратовского университета в 1910—1912 гг. и 1918—1947 гг. 794
Челюскин Семен Иванович (ок. 1700—после 1760), российский полярный исследователь, участник Второй Камчатской экспедиции, описавший побережье Таймыра, его именем назван мыс 28, 237, 826
Чемберлен Т. С., геолог, профессор Чикагского университета, председатель Американского геологического общества 154
Червяков Н. И., возможно, Червяков Николай Иванович, геолог, геохимик, исследователь Рязанской губернии 252
Черенков Павел Алексеевич (1904—1990), физик, член-корреспондент АН по Отделению ядерной физики с 26 июня 1964 г., академик с 24 ноября 1970 г. 32, 854
Черепнин Николай Петрович (1877—?), историк, историк литературы, выпускник Петербургской духовной академии, лауреат награды им. графа С. С. Уварова (1916) 288, 290
Чермак-Зейзенег фон Густав Эдлер (Tschermak von Seysenegg Gustav Edler, 1836—1927), австрийский геолог, минералог, почетный член АН с 1 декабря 1912 г. 219, 586
Чермак-Зейзенег фон Эрих (Tschermak von Seysenegg Erich, 1871—1962), генетик, австрийский генетик, иностранный член-корреспондент АН по Отделению математических и естественных наук с 29 марта 1932 г. 769
Черник Георгий Прокофьевич (1864—?), геохимик, минералог, в начале 1930-х годов — инженер Института механической обработки ископаемых 224, 384, 504
Чернов Виктор Михайлович (1873—1952), юрист, председатель Учредительного собрания, член ЦК партии эсеров, в 1917 г. — министр земледелия Временного правительства 300
Чернов Дмитрий Константинович (1839—1921), ученый в области металлургии, основоположник современного металловедения, с 1889 г. — профессор Михайловской артиллерийской академии 484
Чернов Сергей Николаевич (1887—1942), историк, декабристовед, выпускник Петербургского университета (1912), приват-доцент Петроградского университета с 1917 г., профессор Саратовского университета (1918—928), с 1928 г. — на исследовательской работе, штатный сотрудник ИИНТ АН с 1932 г., ученый секретарь КИЗ с 15 ноября 1929 по 2 января 1931 г., профессор Горьковского университета с 1937 г., один из организаторов краеведческого дела, член Центрального бюро краеведения от Саратова, умер в оккупированном Детском Селе 718, 725, 726, 758, 808, 847
Чернышев Александр Алексеевич (1882—1940), специалист в области электротехники, работы по технике высоких напряжений, радио, телевидению, автоматике и телемеханике, член-корреспондент АН по Отделению физико-математических наук с 31 января 1929 г., академик по Отделению математических и естественных наук с 29 марта 1932 г. 661, 745, 753, 768, 782, 797, 803, 813, 833
Чернышев Борис Феодосиевич, врач, сын академика Ф. Н. Чернышева, даритель 607
Чернышев Василий Ильич (1866—1949), языковед-русист, диалектолог, фольклорист, этнограф, член-корреспондент АН по Отделению общественных наук с 31 января 1931 г., лауреат премии им. М. И. Михельсона (1909) 81, 105, 164, 310, 727
Чернышев И. П., геолог, участник XII Международного Геологического конгресса в 1913 г. 220
Чернышев К., учитель Андреевского городского училища (прав. Чернышев Василий Ильич) (1866—1949), языковед-русист, диалектолог, фольклорист, этнограф, член-корреспондент АН по Отделению общественных наук с 31 января 1931 г., лауреат премии им. М. И. Михельсона (1909) 67
Чернышев Феодосий Николаевич (1856—1914), геолог, геодезист, палеонтолог, директор ГММ АН в 1900—1911 гг., адъюнкт АН по Физико-математическому отделению с 11 января 1897 г., ординарный академик со 2 мая 1909 г. 37, 45, 50, 60, 65, 69, 76, 84, 85, 91, 92, 96, 106, 113, 115, 119, 124, 133, 138—140, 148, 149, 151, 152, 154, 156, 170—172, 174, 175, 183, 185, 187, 189, 191, 193, 197, 199—203, 206, 213—215, 220, 222, 223, 225, 226, 229, 231, 234, 236, 238, 255, 461, 607
Черняев Илья Ильич (1893—1966), химик, член-корреспондент АН по Отделению математических и естественных наук с 1 февраля 1933 г., академик по Отделению химических наук с 27 сентября 1943 г. 794
Четвериков Сергей Сергеевич (1880—1959), генетик, энтомолог, зав. генетическим отделом Института экспериментальной биологии (1921—1929) 601

Чехов Антон Павлович (1860—1904), писатель, почетный академик по Отделению русского языка и словесности с 8 января 1900 г. по сентябрь 1902 г., отказался от звания в связи с неутверждением правительством кандидатуры А. М. Пешкова (М. Горького) 84
Чехов Михаил Павлович (1865—1937), писатель, лауреат премии А. С. Пушкина (1907) 130
Чечулин Николай Дмитриевич (1863—1927), историк, член-корреспондент АН по Отделению исторических наук и филологии с 10 декабря 1921 г., лауреат награды им. графа С. С. Уварова (1908) 131, 145, 425, 426, 576
Чжай Ляо, псевдоним китайского писателя Пу Сунлина (1640—1715) 821
Чирвинский Петр Николаевич (1880—1955), геолог, минералог, геохимик, профессор Донского политехнического института, Пермского университета, лауреат Ломоносовской премии (1912), арестован 6 января 1931 г., приговорен к десяти годам лагерей, повторно арестован в 1937 г., с 1943 г. — профессор Пермского университета, судимость снята в 1945 г., реабилитирован в 1969 г. 216, 218
Чирихин Юрий Дмитриевич (1898—после 1935), полярник, исследователь Сибири и Якутии, возглавлял Индигирский отряд Якутской экспедиции АН, уволен с работы в 1930-е годы 554
Чичерин Борис Николаевич (1828—1904), юрист, теоретик государства и права, историк, философ, почетный член АН с 4 декабря 1893 г. 77
Чичерин Георгий Васильевич (1872—1936), политический деятель, дипломат 503, 515
Чичибабин Алексей Евгеньевич (1871—1945), химик, член-корреспондент АН по Отделению физико-математических наук с 15 января 1927 г., академик с 12 января 1929 г., председатель Научно-технического совета химико-фармацевтической промышленности ВСНХ в 1922—1927 гг., директор Лаборатории по исследованию и синтезу растительных и животных продуктов АН с 1928 г., лауреат премии им. В. И. Ленина 1926 г., осенью 1930 г. уехал во Францию, 29 декабря 1936 г. решением Общего собрания АН СССР исключен из состава Академии наук, восстановлен в 1990 г. 29, 262, 569, 636, 653, 722, 725, 729, 741, 775, 783, 806, 807
Чубинский Михаил Павлович (1871—после 1917), правовед, лауреат премии им. М. Н. Ахматова (1913), директор Демидовского юридического лицея в Ярославле, профессор Высших (Бестужевских) женских курсов и Юрьевского университета 233, 234
Чугаев Лев Александрович (1873—1922), химик, профессор Петербургского университета с 1908 г., основатель и директор Института изучения платины и других благородных металлов АН с 1918 г., основатель школы по химии комплексных соединений, лауреат премии им. В. И. Ленина (1927, посмертно), брат И. Н. Ипатьева 277, 346, 594
Чудаков Евгений Алексеевич (1890—1953), специалист в области машиноведения, член-корреспондент АН по Отделению математических и естественных наук с 1 февраля 1933 г., академик по Отделению технических наук с 28 января 1939 г., вице-президент АН СССР с 28 февраля 1939 г. по 8 мая 1942 г. 794
Чупров Александр Александрович (1874—1926), экономист, статистик, математик, член-корреспондент АН по Отделению физико-математических наук со 2 декабря 1917 г. 284, 310, 312, 544

Чюмина (в замужестве Михайлова) Ольга Николаевна (1864—1909), поэтесса и переводчик, лауреат премии А. С. Пушкина (1901, 1905, 1907) 46, 105, 130

Шабо Жан-Батист (Chabot Jean-Baptiste, 1860—1948), французский востоковед-сириолог, иностранный член-корреспондент АН по Отделению исторических наук и филологии с 6 декабря 1924 г. 499
Шаванн Эдуард-Эммануэль (Chavannes Edouard-Emmanuel, 1865—1918), французский востоковед-синолог, археолог, иностранный член-корреспондент АН по Историко-филологическому отделению с 7 декабря 1913 г. 234
Шавельский Георгий Иванович (1871—1951), историк церкви, лауреат награды им. графа С. С. Уварова (1911), после 1920 г. — профессор богословского факультета Софийского университета 197
Шаксель Юлиус Ю. (1887—1943), биолог, профессор 851
Шампольон (Champollion) Жан Франсуа (1790—1832), французский филолог, археолог, основатель египтологии, почетный член АН с 1826 г. 439, 445
Шандровская Валентина Самойловна, историк, филолог, византинист, сотрудница Государственного Эрмитажа 504
Шапиро Л. Г. (Шанин М.) (1887—1957), член коллегии научного отдела Наркомпроса 314, 315, 331
Шапошников Владимир Николаевич (1884—1968), микробиолог, физиолог растений, академик по Отделению биологических наук с 23 октября 1953 г., профессор МГУ 73
Шарлемань Николай Васильевич (1887—1970), зоолог, доктор биологических наук, профессор с 1939 г., с 1919 г. — сотрудник Киевского зоологического музея, до 1941 г. работал в системе АН УССР 451
Шарпье, владелица бумаг Дюбуа де Монпере, предложенных ею в БАН 61
Шастина Нина Павловна (1898—1980), монголовед, работала зав. библиотекой Института антропологии и этнографии, в Москве в Институте востоковедения 551, 615
Шателен Михаил Андреевич (1866—1957), специалист в области электротехники, член-корреспондент АН по Отделению математических и естественных наук с 31 января 1931 г. 600, 648, 727, 789, 803, 804, 850
Шаудин Фриц Рихард (Schaudinn Fritz Richard, 1871—1906), немецкий протистолог, иностранный член-корреспондент АН по Физико-математическому отделению с 3 декабря 1905 г. 105
Шауро Василий Иванович, зав. хозяйственным отделом Сейсмологического института (1931), секретарь месткома АН 678, 752
Шафарик Павел Йосеф (1795—1861), словацкий и чешский славист, историк, этнограф, член-корреспондент АН по Отделению истории и филологии с 20 декабря 1839 г. 266
Шахматов Алексей Александрович (1864—1920), языковед, историк древнейших славян, выпускник Московского университета (1887), профессор Петербургского университета (1910), адъюнкт АН по Отделению русского языка и словесности с 12 ноября 1894 г., экстраординарный академик с 3 мая 1897 г., ординарный академик с 4 декабря 1899 г., член Правления АН (1898), председательствующий в ОРЯС (1906) 18, 20, 22, 25, 34, 40, 41, 44, 45, 49, 50, 56—58, 62—64, 66, 68—73, 75, 76, 78, 81, 86—88, 91, 92, 94—97, 99—101, 103, 110, 111, 113, 115, 118,

121, 122, 139, 144—146, 149, 150, 155, 157, 158, 160, 172, 180, 182, 189, 197, 199, 206, 209, 211, 213, 217, 220, 226, 234, 235, 238, 239, 243, 247, 250, 251, 253, 254, 257, 259—261, 264, 270, 286, 287, 291, 292, 294, 296, 307, 308, 316, 323, 327, 346—348, 352, 357, 359, 366—368, 370, 371, 373, 376, 378, 380, 382, 387, 388, 391, 397, 400, 439, 524, 532, 552, 578, 614, 695

Шварц Александр Николаевич (1848—1915), филолог-классик, министр народного просвещения (1908—1910) 134—140, 145, 147, 148, 151, 153—157, 161, 170, 173

Шварц Карл Герман Амандус (Schwarz Karl Hermann Amadeus, 1843—1921), немецкий математик, иностранный член-корреспондент АН по Физико-математическому отделению с 13 декабря 1897 г. 423

Шварц Эдуард (Schwarz Eduard, 1858—1949), филолог, иностранный член-корреспондент АН по Историко-филологическому отделению с 1 декабря 1912 г. 219

Шверник Николай Михайлович (1888—1970), советский государственный, партийный деятель 758

Швецов Сергей Порфирьевич (1858—1930), экономист, статистик, этнограф, публицист, общественный деятель, инициатор создания в 1902 г. Алтайского подотдела Западно-Сибирского отдела РГО, руководитель статистико-экономического отряда Казахстанской экспедиции АН с 1926 г., работал в отделении статистики РГО и в КИПС, преподавал в вузах Петрограда—Ленинграда 535

Шебунин Андрей Николаевич (1887—1940), историк, декабристовед и пушкиновед, археограф, окончил Петербургский университет, со студенческих лет социал-демократ, меньшевик, в 1920-е годы преподавал в школах Ленинграда, с 1926 г. — доцент ЛГУ, научный сотрудник НИИ РАНИОН; арестован весной 1929 г. по делу организованного им школьного кружка, в 1930 г. привезен из лагеря и присоединен к «академическому делу», осужден на пять лет лагерей, освободился в 1934 г., вернулся в Ленинград, повторно арестован в 1938 г., погиб в заключении, реабилитирован в 1956 г. 741

Шевченко Тарас Григорьевич (1814—1861), украинский поэт и художник 239, 371

Шевяков Владимир Тимофеевич (1859—1930), зоолог, протистолог, профессор Петербургского, Иркутского университетов, ректор Сибирского сельскохозяйственного института в Омске, товарищ министра народного просвещения (1914—1917), член-корреспондент АН по Физико-математическому отделению с 13 декабря 1908 г. 146, 204, 237, 248, 265, 295

Шемиот Владимир Петрович (1832—1903?), библиограф, архивариус Конференции АН 260

Шенрок Александр Михайлович (1853—не ранее 1917), климатолог, инспектор метеорологических станций, зав. отделением по изданию ежемесячных и еженедельных бюллетеней Главной физической обсерватории, член Постоянной водомерной комиссии 92, 217

Шенрок Владимир Иванович (1853—1910), историк литературы, лауреат премии им. графа Д. А. Толстого (1903) 74

Шенфер Клавдий Ипполитович (1885—1946), специалист в области электротехники, член-корреспондент АН по Отделению математических и естественных наук с 31 января 1931 г., академик с 29 марта 1932 г., выпускник (1910), профессор Московского высшего технического училища с 1917 г., профессор Московского университета с 1930 г. 727, 768, 850, 854

Шепелев В. Н., историк науки 413

Шереметев Сергей Дмитриевич (1944—1918), граф, историк, почетный член АН с 1 декабря 1890 г. 348

Шеррингтон Чарлз Скотт сэр (Sherrington Charles Scott sir, 1857—1952), английский физиолог, иностранный член-корреспондент АН по Физико-математическому отделению с 28 февраля 1915 г. 269

Шестаков Сергей Петрович (1864—1940), филолог-классик, византинист, член-корреспондент АН по Историко-филологическому отделению с 3 декабря 1916 г. 290

Шестакович В. Б., климатолог 509

Шестериков Сергей Петрович (1903—1941), литературовед, сотрудник Пушкинского Дома в 1928—1929 гг., занимался исследованием творчества Н. А. Некрасова; уволен 13 ноября 1929 г. в ходе «чистки» АН, арестован 17 июля 1930 г., осужден по «академическому делу» на десять лет лагерей, освобожден досрочно в 1937 г., в 1941 г. мобилизован в армию, по одним сведениям погиб на фронте, по другим — повторно арестован и расстрелян, реабилитирован 741

Шибаев Василий Петрович (1876—?), сотрудник КИПС 724

Шибанов К. (прав. Шибанов Петр Павлович), книготорговец 91

Шидловский Александр Федорович (1863—не позднее 1941), библиограф, до революции вице-губернатор Вятской, Олонецкой, Архангельской губерний, архангельский губернатор, в 1908—1911 гг. возглавлял Архангельское общество изучения Русского Севера, сотрудник и зав. отделом по изучению Севера КЕПС, сотрудник Полярной комиссии АН 680

Шиманский Юлиан Александрович (1883—1962), специалист в области кораблестроения, член-корреспондент АН по Отделению математических и естественных наук с 1 февраля 1933 г., академик по Отделению физико-математических наук с 23 октября 1953 г. 794

Шимкевич Владимир Михайлович (1858—1923), зоолог, член-корреспондент АН по Физико-математическому отделению со 2 декабря 1906 г., академик по Отделению физико-математических наук с 6 ноября 1920 г. 120, 261, 343, 376, 392, 395, 396, 417, 436, 451, 457

Шинкевич Евгений Гаврилович, зав. финансовой частью КЯР, сотрудник Бюро библиографии КЕПС (1926), до революции вице-директор Департамента общих дел МВД, член совета министра внутренних дел, арестован по «академическому делу» 680

Шипчинский Валерий Валерьянович, метеоролог, сверхштатный сотрудник Главной физической обсерватории 213

Шишмарев Владимир Федорович (1875—1957), филолог, член-корреспондент АН по Отделению русского языка и словесности с 6 декабря 1924 г., академик по Отделению литературы и языка с 30 ноября 1946 г., сотрудник Государственного института русской культуры, профессор Ленинградского историко-лингвистического института 498

Шкорпл В. (Шкорпил Владислав Вячеславович?), составитель русско-чешского словаря 64

Шлихтер Александр Григорьевич (1868—1940), партийный деятель, изучал медицину в Швейцарии, в 1917 г. находился в ссылке в Красноярском крае, с мая в Петрограде, в 1918 г. — комиссар продовольствия, лауреат премии им. М. Н. Ахматова (1917) 311

Шлюмберже Леон-Гюстав (Schlumberger Léon-Gustave, 1844—1929), фран-

цузский историк, иностранный член-корреспондент АН по Отделению исторических наук и филологии с 6 декабря 1924 г. 499
Шляков Николай Васильевич (1861—1932), историк древнерусского языка и литературы, преподаватель, выпускник Нежинского института (1884), преподавал в Гатчинском сиротском институте с 1886 г., позже в Перновской гимназии, Неплюевском кадетском корпусе (Оренбург), лауреат премии митрополита Макария (1901) 46
Шляпкин Илья Александрович (1958—1918), историк русской литературы, выпускник (1881), приват-доцент (1882), экстраординарный (1900), ординарный (1907) профессор Петербургского университета, доктор honoris causa Харьковского университета (1907), член-корреспондент АН по Отделению русского языка и словесности с 1 декабря 1907 г. 131, 397, 398
Шмалензе фон, коллектор в Стокгольме 37
Шмальгаузен Иван Иванович (1884—1936), биолог, зоолог, теоретик эволюционного учения, академик по Отделению математических и естественных наук с 1 июня 1935 г. 612
Шматько Михаил Капитонович (1875—1951), геолог 297
Шмидт Александр Эдуардович (1871—1939), востоковед-арабист, исламовед, член-корреспондент АН по Отделению исторических наук и филологии с 5 декабря 1925 г. 530, 532
Шмидт Алексей Викторович (1894—1935), археолог, научный сотрудник, зав. отделом Африки МАЭ; 2 января 1925 г. приговорен к трем годам ссылки в Туруханский край, затем наказание переквалифицировали как условное и разрешили вернуться в Ленинград 623
Шмидт Ганс Максимович, историк, доктор философии Гейдельбергского университета, помощник библиотекаря БАН с 1 сентября 1912 г., лауреат премии им. М. Н. Ахматова (1911) 194, 197
Шмидт Джемс Альфредович, член Комиссии по учреждению научных институтов 382
Шмидт Отто Юльевич (1891—1956), геофизик, математик, астроном, географ, путешественник, член-корреспондент АН по Отделению математических и естественных наук с 1 февраля 1933 г., академик АН с 1 июня 1935 г., вице-президент АН СССР с 28 февраля 1939 г. по 24 марта 1942 г., академик АН УССР (1934) 410, 459, 480, 496, 499, 521, 561, 576, 649, 652, 777, 794, 796, 826
Шмидт Петр Юльевич (1872—1949), зоолог, географ, зав. герпетологическим и ихтиологическим отделом ЗМ АН с 3 сентября 1914 г. 276, 324, 499, 521, 561, 584, 587, 672, 718
Шмидт Сигурд Оттович, историк, доктор исторических наук (1965), председатель Археографической комиссии РАН (1968), профессор Историко-архивного института ФГГУ, сын О. Ю. Шмидта 705
Шмидт Федор Богданович (Фридрих Карл, 1832—1908), геолог, палеонтолог и ботаник, адъюнкт по Физико-математическому отделению с 7 января 1872 г., ординарный академик с 13 апреля 1885 г. 37, 40, 42, 44, 51, 61, 78, 80, 133, 143, 149, 210
Шмидт Яков Иванович (Исаак Якоб, Schmidt Isaac Jacob, 1779—1847), востоковед-монголовед, тибетолог, член-корреспондент АН по Историко-филологическому отделению с 25 октября 1825 г., ординарный академик с 14 июня 1833 г. 56
Шмидт-Отт (Schmidt-Ott) Фридрих (1860—1956), председатель Германского общества помощи науке (Notgemeinschaft der Deutschen Wissenschaft) 512, 519, 523, 525, 593, 643, 644, 681
Шмоллер Густав Фридрих (Schmoller Gustav Friedric, 1838—1917), немецкий экономист, иностранный член-корреспондент АН по Историко-филологическому отделению с 1 декабря 1890 г., почетный член АН с 1 декабря 1901 г. 46
Шмурло Евгений Францевич (1854—1934), историк, историограф, археограф, ученый корреспондент в Риме, член-корреспондент АН по Историко-филологическому отделению с 10 декабря 1911 г. 65, 73, 76, 77, 84, 89, 95, 103, 110, 118, 126, 132, 134, 138, 147, 176, 197, 204, 213, 222, 231, 238, 249, 253, 260, 268, 274, 277, 310, 393, 654
Шнирельман Лев Генрихович (1905—1938), математик, член-корреспондент АН по Отделению математических и естественных наук с 1 февраля 1933 г. 794
Шода Роберт-Ипполит (Chodat Robert-Hippolyte, 1865—1934), швецарский ботаник, иностранный член-корреспондент АН по Отделению физико-математических наук с 6 декабря 1924 г. 499
Шодро Николай Ксаверьевич (1883—1940), физик, член-корреспондент АН по Отделению физико-математических наук с 31 января 1929 г. 661
Шокальский Юлий Михайлович (1856—1940), географ, океанограф, геодезист, минералог, генерал-лейтенант, член Бюро международной библиографии при АН, Постоянной водомерной комиссии, Комиссии по исследованию верхних слоев атмосферы, член-корреспондент АН по Отделению физико-математических наук с 5 мая 1923 г., почетный член с 29 января 1939 г., лауреат премии им. М. Н. Ахматова (1909, 1918), президент РГО (1917—1931) 163, 198, 349, 378, 379, 432, 441, 462, 473, 476, 506, 560, 572, 587, 588, 591, 626, 628, 753
Шольц Эмилий Эмильевич (1878—?), помощник зав. секретариатом Академии наук, до революции служил в канцелярии Совета министров, председатель Совета протестантских церквей Петербурга; арестован по «академическому делу» 7 декабря 1929 г., осужден на десять лет лагерей 679, 680, 729
Шопен Фридерик (1810—1849), польский композитор, пианист 538
Шорыгин Павел Полиевктович (1881—1939), химик, член-корреспондент АН по Отделению математических и естественных наук с 29 марта 1932 г., академик с 29 января 1939 г. 769
Шпачинский Николай Амвросиевич (1874—?), священник, историк церкви, писатель, выпускник Киевской духовной академии, лауреат награды им. графа С. С. Уварова (1908) 146
Шпильрейн Ян Николаевич (1887—1939), математик, член-корреспондент АН по Отделению математических и естественных наук с 1 февраля 1933 г. по 29 апреля 1938 г.; арестован в 1937 или в начале 1938 г., исключен из состава АН СССР 29 апреля 1938 г., восстановлен 5 марта 1957 г. 794, 798
Шпиндлер Иосиф Бернардович (1848—1919), метеоролог, океанограф, один из редакторов «Метеорологического вестника» с 1891 г., член Постоянной водомерной комиссии и Комиссии по исследованию верхних слоев атмосферы 275
Шпитальский Евгений Иванович (1879—1931), физико-химик, специалист по катализу и электрохимии, член-корреспондент АН по Отделению физико-математических наук с 31 января 1929 г., профессор Московского университета с 1915 г.; арестован по «делу Промпартии» в 1929 г., погиб в заключении, исклю-

чен из состава АН СССР, восстановлен 28 июня 1957 г., реабилитирован в 1956 г. 30, 661
Шрёдер-Штранц Герберт (Schröder-Stranz Herbert, 1884—1913), лейтенант германской службы, полярный исследователь, организатор немецкой экспедиции на Таймыр, погиб с участниками экспедиции в августе 1913 г. близ Шпицбергена 201, 203
Шрёдингер (Schrödinger) Эрвин (1887—1961), немецкий физик-теоретик, специалист по квантовой механике, член-корреспондент АН по Отделению физико-математических наук с 14 января 1928 г., почетный член АН с 12 февраля 1934 г., профессор Берлинского университета 619, 821
Шрепель Миливой (Šrepel Milivoi, 1862—1905), австрийский историк литературы, иностранный член-корреспондент АН по Отделению русского языка и словесности с 7 декабря 1902 г. 59
Штакельберг Алексей Александрович (1897—?), этномолог, сотрудник ЗМ АН 614
Штейн М. А., востоковед, автор статьи «Ruins of Desert Cathay», London, 1912 45, 208
Штейнберг Елизавета Ивановна, ботаник, внештатный сотрудник Ботанического музея с 1 сентября 1914 г. 288
Штейнман Иоганн Генрих Конрад Готфрид Густав (Steinmann Johann Heinrich Conrad Gottfried Gustav, 1856—1929), немецкий геолог, палеонтолог, иностранный член-корреспондент АН по Отделению физико-математических наук с 3 января 1925 г. 501, 532
Штеллинг Эдуард Васильевич (1850—1921), геофизик, член-корреспондент по разряду физическому Физико-математического отделения с 1 декабря 1901 г., директор Иркутской магнитно-метеорологической обсерватории, Постоянной сейсмической комиссии и Магнитной комиссии АН 40, 46, 92, 223, 295, 411, 443
Штерн Лина Соломоновна (1878—1968), физиолог и биохимик, академик по Отделению математических и естественных наук с 29 января 1939 г., первая женщина — действительный член АН СССР; репрессирована в 1949 г. в связи с разгромом Еврейского антифашистского комитета, членом которого она являлась, находилась в ссылке в Джамбуле, освобождена в 1953 г., исключена из состава АН СССР в 1949 г., восстановлена 1 сентября 1953 г. 774, 779
Штернберг Лев Яковлевич (1861—1927), этнограф, член-корреспондент АН по Отделению исторических наук и филологии с 6 декабря 1924 г., один из основателей Высших географических курсов (1916) и Географического института (1918) в Петрограде, руководитель и профессор этнографического отделения при Ленинградском восточном институте, первым стал читать в университете курс религиоведения «Эволюция религиозных верований», в 1920-е годы — старший этнограф, зав. отделом Северной Америки МАЭ 91, 142, 165, 308, 367, 380, 476, 478, 486, 491, 498, 500, 527, 538, 561, 584, 587, 598, 656
Штилле Ганс (1876—1966), немецкий геолог, профессор, директор Геологического института в Геттингене 752
Штрекель Карл (Strekel Karl, 1859—1912), австрийский филолог-славист, иностранный член-корреспондент АН по Отделению русского языка и словесности с 7 декабря 1902 г. 59
Штубендорф Отто Эдуардович (1837—1918), топограф, доктор экономических наук, почетный член АН со 2 декабря 1900 г. 334

Шуберт Федор Федорович (1789—1865), астроном, геодезист, нумизмат, генерал, почетный член АН с 20 июня 1827 г. 12, 104, 146
Шубников Алексей Васильевич (1887—1970), физик-кристаллограф, член-корреспондент АН по Отделению математических и естественных наук с 1 февраля 1933 г., академик по Отделению физико-математических наук с 23 октября 1953 г., старший кристаллограф Минералогического института АН 227, 363, 794, 835, 851
Шувалов, граф 382
Шуйский Иван Васильевич (?—1542), князь, боярин, участник русско-литовских войн, фактически правитель России в 1538—1540 и 1542 гг. 522
Шукарев С. А. (прав. Шукарев Сергей Александрович) (1893—1984), химик, профессор ЛГУ 820
Шукевич Иосиф Бенедиктович (1862—1910), климатолог 37, 144
Шулейкин Василий Владимирович (1895—1979), физик, специалист в области радиотехники, член-корреспондент АН по Отделению физико-математических наук с 31 января 1929 г., академик по Отделению технических наук с 30 ноября 1946 г. 661
Шулейкин Михаил Васильевич (1884—1939), радиотехник, член-корреспондент АН по Отделению математических и естественных наук с 1 февраля 1933 г., академик по Отделению технических наук с 28 января 1939 г. 794
Шулов Иван Семенович (1874—1940), агроном 454
Шульце Франц Эйльхард (Schulze Franz Eilhard, 1840—1921), немецкий зоолог, иностранный член-корреспондент АН по Физико-математическому отделению со 2 декабря 1895 г. 421
Шуман (дворец Шумана) 442
Шур Иссай (Schur Issai, 1875—1941), немецкий математик, член-корреспондент АН по Отделению физико-математических наук с 31 января 1929 г., труды по алгебре, теории функций 662
Шухов Владимир Григорьевич (1852—1939), инженер, изобретатель, специалист в области нефтяной промышленности, член-корреспондент АН по Отделению физико-математических наук с 14 января 1928 г., почетный член АН с 31 января 1929 г.; в 1930 г. арестовывался по «делу Промпартии» 619, 661, 676

Щеглова София Алексеевна (1886—1965), поэтесса, палеограф, профессор, сотрудница БАН; арестована 26 ноября 1933 г. по «делу славистов», осуждена на три года ссылки в Среднюю Азию, после ссылки проживала в Саратове, Киеве, лауреат премии Л. Н. Майкова (1915), митрополита Макария (1919) 269, 374, 825
Щеголев Павел Елисеевич (1877—1931), историк, литературовед, писатель, член Комиссии по изданию «Академической библиотеки русских писателей», лауреат премии А. С. Пушкина (1913) 234
Щепкин Вячеслав Николаевич (1863—1920), славист, историк болгарского языка и древнеславянского искусства, палеограф, хранитель отдела рукописей и старопечатных книг в Историческом музее с 1887 г., приват-доцент (1900), профессор (1907) Московского университета, член-корреспондент АН по Отделению русского языка и словесности с 7 декабря 1913 г., лауреат премии им. профессора А. А. Котляревского (1907), внук актера М. С. Щепкина 42, 130, 181, 234
Щепкина-Куперник Татьяна Львовна (1874—1952), писательница, переводчица, лауреат премии А. С. Пушкина (1903) 74

Щепотьев Александр Сергеевич (1879—?), зоолог, специалист по низшим беспозвоночным, лауреат премии академика Ф. Ф. Брандта (1908) 145

Щерба Лев Владимирович (1880—1944), языковед, лексиколог, специалист в области фонетики, член-корреспондент по Отделению русского языка и словесности с 6 декабря 1924 г., академик по Отделению литературы и языка с 27 сентября 1943 г. 244, 498

Щербаков Дмитрий Иванович (1893—1966), геолог, минералог, петрограф, геохимик, специалист по геологии Средней Азии, член-корреспондент АН по Отделению геолого-географических наук с 4 декабря 1946 г., академик с 23 октября 1953 г. 610, 630, 631, 637, 668—670, 734, 758, 784, 835

Щербатской Федор Ипполитович (1866—1942), востоковед-индолог, член-корреспондент АН по Историко-филологическому отделению с 4 декабря 1910 г., академик по Отделению исторических наук и филологии со 2 ноября 1918 г. 181, 253, 339, 349, 358, 395, 405, 407, 478, 533, 583, 588, 604, 607, 626, 627, 631, 632, 644, 794, 827

Щербина Федор Андреевич (1849—1936), экономист, статистик, этнограф, член-корреспондент АН по Историко-филологическому отделению с 4 декабря 1904 г., эмигрировал 89, 90

Эддингтон Артур Стенли (Eddington Arthur Stanley, 1882—1944), английский астроном, иностранный член-корреспондент АН по Отделению физико-математических наук с 1 декабря 1923 г. 473

Эдисон Томас Алва (Edison Tomas Alva, 1847—1931), американский изобретатель и предприниматель, почетный член АН с 1 февраля 1930 г. 699

Эйлер Леонард (Euler Leonard, 1707—1783), математик, механик, физик, адъюнкт АН по физиологии с 17 декабря 1726 г., профессор физики с 1 января 1731 г., профессор высшей математики с 15 июня 1733 г. по 5 июня 1741 г., иностранный почетный член с 4 мая 1742 г., вторично профессор с 26 апреля 1766 г. 56, 81, 123, 128, 153—155, 162, 183, 203, 221, 332, 407, 410, 432, 508, 626, 659, 671, 802, 808, 854

Эйлер-Хелпин Ганс Карл Август Симон фон (Euler-Chelpin Hans Karl August Simon von, 1873—1964), шведский химик, физико-химик, ботаник, иностранный член-корреспондент АН по Отделению физико-математических наук с 15 января 1927 г. 614

Эйнштейн Альберт (Einstein Albert, 1879—1955), немецкий физик, иностранный член-корреспондент АН по Отделению физико-математических наук со 2 декабря 1922 г., почетный член АН с 4 декабря 1926 г. 451, 453, 488, 565

Экстам Отто (Ekstam Otto, 1870—1931), шведский ботаник, доктор, специалист по арктической флоре, исследователь Новой Земли (поездки 1891 и 1895 гг.), Северного Урала и Печорского края (1894), выпускник Упсальского университета 69

Элиаш Надежда Михайловна (1888—?), филолог-русист, составительница словаря художеств и ремесел, лауреат премии им. М. И. Михельсона (1915) 269

Элпидов Петр Диомидович, юрист, член Петербургской судебной палаты, учредитель премии им. А. Ф. Кони, сослуживец А. Ф. Кони 121

Энгельгардт Борис Михайлович (1887—1942), литературовед, перед арестом работал в Рукописном отделении БАН и Институте истории искусств, арестован по «академическому делу» 14 ноября 1930 г., осужден на десять лет лагерей, из заключения освобожден в 1932 г., умер в блокадном Ленинграде 726, 729

Энгельгардт Владимир Александрович (1894—1984), биохимик, член-корреспондент АН по Отделению биологических наук с 4 декабря 1946 г., академик с 23 октября 1953 г., организатор и директор Института молекулярной биологии АН с 1959 г. 475, 760, 832

Энгельман Иван Егорович (1832—?), историк права, лауреат премии митрополита Макария (1903) 74

Энгельс (Engels) Фридрих (1820—1895), один из основоположников научного коммунизма, друг и соратник К. Маркса 518, 730, 771, 797, 848

Энглер Адольф Генрих Густав (Engler Adolf Heinrich Gustav, 1844—1930), немецкий ботаник, иностранный член-корреспондент АН по Физико-математическому отделению с 9 декабря 1888 г., почетный член АН с 3 декабря 1927 г. 611

Энглер Карл Освальд Виктор (Engler Carl Oswald Victor, 1842—1925), немецкий химик, иностранный член-корреспондент АН по Физико-математическому отделению с 7 декабря 1913 г. 234, 503

Эндзелин Ян Марцевич (Иван Мартынович) (1873—1961), филолог, специалист по балтийскому языкознанию, член-корреспондент АН по Отделению гуманитарных наук с 31 января 1929 г. 662

Энке Иоганн Франц (Encke Johann Franz, 1791—1885), астроном, в честь него названа комета 135, 140, 158, 258, 265, 268, 274

Эредиа Жозе-Мария де (Heredia Jos Maria de, 1848—1905), французский поэт, лауреат премии А. С. Пушкина (1907) 115

Эренфест Пауль (Ehrenfest Paul, 1880—1933), голландский физик, иностранный член-корреспондент АН по Отделению физико-математических наук с 6 декабря 1924 г. 488, 492, 499

Эрмит Шарль (Hermite Charles, 1822—1901), французский математик, иностранный член-корреспондент АН по Физико-математическому отделению с 12 декабря 1857 г., почетный член АН со 2 декабря 1895 г. 266, 274

Эрслев (Erslev) Кристиан (1852—1930), датский историк-медиевист 221

Эскола (Eskola) Пентти (1883—1964), финский петрограф, член Академии Финляндии (1921), преподаватель с 1910 г., профессор минералогии и петрографии (1924—1953) Хельсинского (Гельсингфорсского) университета, директор института геологии с 1928 г., основные труды посвящены докембрию Финляндии и Карелии 279

Эштебер Э., геолог, исследователь Кавказа (1916) 279

Юнаков Николай Леонтьевич (1871—1931), историк, профессор Академии Генерального штаба, лауреат награды им. графа С. С. Уварова (1910) 181

Юнкер-Крамская София Ивановна (1866—1933 или 1936), художница, рисовальщица МАЭ, в 1886—1888 гг. училась в Академии художеств, дочь И. Н. Крамского; репрессирована, работала в музее Красноярска, освобождена благодаря хлопотам А. М. Горького 732

Юренев Константин Константинович (1888—1938), дипломат, полномочный представитель СССР в Иране с 1925 г.; расстрелян 1 августа 1938 г., реабилитирован в 1956 г. 527

Юринец В. А., украинский историк философии и философии культуры, в 1921 г. работал в Комакадемии, в 1929 г. — зав. кафедрой философии

Всеукраинского института марксизма-ленинизма 642
Юсупова Татьяна Ивановна, историк науки, кандидат исторических наук, ученый секретарь СПб. филиала ИИЕТ им. С. И. Вавилова РАН 501
Юсуповы, русский дворянский род 528
Юшкевичи, братья. Юшкевич Антон Васильевич (Юшка Антанас) (1815—1880), ксендз, исследователь литовского языка, арестован в 1863 г., сослан в Казань, Ющкевич Иван Васильевич (Юшка Ионас) (1819—1886), учитель латинского языка в 3-й Казанской гимназии в 1876—1886 гг. 82
Юэль Ганс Оскар (Juel Hans Oscar, 1863—1931), шведский ботаник, почетный член АН с 3 января 1925 г. 532

Яворский Матвей Иванович (1884—1937), украинский историк-экономист, академик АН УССР, срок отбывал в Соловках, в Соловецкой тюрьме повторно арестован по «делу Всеукраинского центрального блока», по которому проходили 134 «украинских буржуазных националиста», расстрелян по решению Особой тройки УНКВД Ленинградской области 152, 642
Ягич Игнатий Викентьевич (Ватрослав, Jagić Vartoslav, 1838—1923), лингвист, палеограф и археограф, литературовед, историк, этнограф, фольклорист, хорват, выпускник Венского университета (1860), доктор славянской филологии Петербургского университета (1870), профессор Новороссийского университета, иностранный член-корреспондент АН по Отделению русского языка и словесности с 13 декабря 1868 г., экстраординарный академик со 2 мая 1880 г., ординарный академик с 4 декабря 1881 г., в конце 1886 г. покинул Петербург и переехал в Вену 25, 67, 72, 79, 146, 171, 181, 186, 198, 227, 270, 465
Языков Дмитрий Дмитриевич (1850—1918), историк литературы, библиограф, лауреат премии митрополита Макария (1907) 233
Якоби Борис Семенович (Мориц Герман, Jacobi Moritz Hermann, 1801—1874), физик, электротехник, член-корреспондент АН по Физико-математическому отделению с 21 декабря 1838 г., адъюнкт с 29 ноября 1839 г., ординарный академик (технология и прикладная химия) с 6 марта 1847 г., (физика) с 21 сентября 1865 г. 87, 328, 805
Якоби Герман Георг (Jacobi Hermann Georg, 1850—1937), немецкий востоковед, индолог, лингвист, в 1889—1921 гг. — профессор в Бонне, иностранный член-корреспондент АН по Историко-филологическому отделению с 7 декабря 1902 г. 59
Якобсон Георгий Георгиевич (1871—1926), зоолог, энтомолог, в 1894—1895 гг. состоял младшим запасным лесничим при Министерстве государственных имуществ, затем перешел в ЗМ АН младшим зоологом 305, 398
Яковкин Александр Александрович (1860—1936), химик, специалист в области химической технологии, член-корреспондент АН по Отделению физико-математических наук с 5 декабря 1925 г. 530, 532
Яковкин Иннокентий Иванович (1881—1949), историк права, библиотековед, библиограф, директор Библиотеки Академии наук в 1929—1949 гг. 688, 717, 743, 821
Яковлев (Эпштейн) Яков Аркадьевич (1896—1938), советский государственный и партийный деятель, нарком земледелия (1929—1934), расстрелян, реабилитирован 710
Яковлев Алексей Иванович (1878—1951), историк Московской Руси, член-корреспондент АН по Отделению гуманитарных наук с 31 января 1929 г.; в августе 1930 г. арестован по «академическому делу», приговорен к пяти годам ссылки, срок отбывал в Минусинске, освобожден в сентябре 1933 г., затем вернулся в Москву, в 1938—1951 гг. — старший научный сотрудник Института истории АН 662, 713, 750
Яковлев Николай Васильевич (1891—1981), литературовед, сотрудник Пушкинского Дома в 1916—1931 и 1953—1957 гг. 732
Яковлев Николай Николаевич (1870—1966), геолог, палеонтолог, член-корреспондент АН по Отделению физических и математических наук с 10 декабря 1921 г., лауреат Ломоносовской премии (1914) 250, 254, 425, 426
Якубинский Лев Петрович (1892—1945), языковед, директор Института языковедения 511
Якушкин Вячеслав Евгеньевич (1856—1912), историк, публицист, член-корреспондент АН по Отделению русского языка и словесности со 2 декабря 1906 г. 118, 120, 168
Янжул Иван Иванович (1846—1914), экономист, юрист, историк, публицист, выпускник (1869), профессор (1876—1898) Московского университета, член-корреспондент АН по Историко-филологическому отделению с 4 декабря 1893 г., ординарный академик с 4 марта 1895 г., умер и похоронен в Висбадене (Германия) 36, 45, 51, 92, 103, 143, 199, 202, 211, 220, 223, 239, 250
Яницкий Николай Федорович (1891—1979), статистик, библиограф, главный редактор журнала «Библиография» в 1929—1930 гг., доктор географических наук 479
Яновский Кирилл Петрович (1828—1902), математик, педагог, попечитель Кавказского учебного округа с 1878 г., почетный член АН с 7 декабря 1891 г. 54
Ярилов Арсений Арсентьевич (1868—1948), почвовед, действительный член НИИ почвоведения при физико-математическом факультете 1-го МГУ, старший специалист отдела бонитировки Государственного почвенного института 804
Ярославский Емельян Михайлович (Губельман Михаил Израилевич) (1878—1943), историк, публицист, советский государственный и партийный деятель, академик по Отделению общественных наук с 28 января 1939 г., член Центральной контрольной комиссии ВКП(б) (1923—1934) 687
Ясевич (урожд. Бородаевская) Варвара Ивановна (1859—1920), этнограф, религиовед, лауреат премии им. М. Н. Ахматова (1913) 231, 234
Ясинский Михаил Никитич (1862—1935), историк права, выпускник (1888), приват-доцент (1893), профессор (1914), декан юридического факультета (1910), проректор (1912—1918) Киевского университета, лауреат Ломоносовской премии (1901), премии им. П. Н. Батюшкова (1902), в 1919 г. эмигрировал, умер в Югославии 46, 59
Ястребов Николай Владимирович (1869—1923), славист, историк, филолог, выпускник (1895), приват-доцент (1902), экстраординарный профессор (1914) Петербургского университета, в 1919 г. эмигрировал, с 1920 г. — профессор в Праге 55, 152
Яцимирский Александр Иванович (1873—1925), филолог-славист, археограф, переводчик, выпускник Московского университета (1889), приват-доцент Петербургского (1906—1913), профессор Варшавского (1913—1918) и с 1922 г. Донского университетов, лауреат Ломоносовской премии

(1903, 1905), премии им. М. Н. Ахматова (1910) 72, 74, 99, 104, 181, 224, 387, 427
Яцута Константин Захарович (1876—1953), анатом, антрополог, приватный сотрудник МАЭ, приват-доцент Военно-медицинской академии, декан медицинского факультета Донского университета 177, 248
Ячевский Артур Артурович (1863—1932), ботаник, миколог, фитопатолог, консультант Всесоюзного института защиты растений, член-корреспондент АН по Отделению физико-математических наук с 1 декабря 1923 г. 473
Яшин Я. Г., историк науки 414

Jernstedt Victor, см. Ернштедт В. К. 127

Marey, см. Марей Э.-Ж. 172
Moench. Менх Конрад, немецкий ботаник XVIII в. 136

Ritz W. Ритц Вальтер (1878—1909), немецкий математик и физик-теоретик, работал в Геттингенском университете 309

Stein M. A., см. Штейн М. А. 45

Wollaston, см. Волластон У. Х. 274

Zöllner. Цёльнер Иоганн Карл Фридрих (1834—1882), немецкий астроном 99

СОДЕРЖАНИЕ

	Стр.
От составителей	5
Предисловие	14
1901	33
1902	48
1903	61
1904	75
1905	91
1906	106
1907	121
1908	132
1909	147
1910	165
1911	182
1912	199
1913	220
1914	236
1915	255
1916	271
1917	291
1918	313
1919	351
1920	375
1921	397
1922	428
1923	455
1924	476
1925	501
1926	534
1927	569
1928	617
1929	658
1930	696
1931	725
1932	761
1933	791
1934	817
Список сокращений	856
Именной указатель	865

РОССИЙСКАЯ ГОСУДАРСТВЕННАЯ БИБЛИОТЕКА

23421-04
816=
П12613)

Научное издание

ЛЕТОПИСЬ РОССИЙСКОЙ АКАДЕМИИ НАУК

Том IV

1901—1934

Утверждено к печати
Институтом истории естествознания и техники
Российской Академии наук

Редактор издательства *Т. П. Жукова*
Художник *А. И. Слепушкин*
Технический редактор *Е. Г. Коленова*
Корректоры *Н. И. Журавлева, Ф. Я. Петрова* и *А. К. Рудзик*
Компьютерная верстка *О. В. Никитиной*

Лицензия ИД № 02980 от 06 октября 2000 г.
Сдано в набор 13.05.05. Подписано к печати 27.12.06.
Формат 70 × 90 1/16. Бумага офсетная.
Гарнитура академическая. Печать офсетная.
Усл. печ. л. 78.9. Уч.-изд. л. 70.6. Тираж 1000 экз.
Тип. зак. № 3672. С 253

Санкт-Петербургская издательская фирма «Наука» РАН
199034, Санкт-Петербург, Менделеевская линия, 1
E-mail: main@nauka.nw.ru
Internet: www.naukaspb.spb.ru

Первая Академическая типография «Наука»
199034, Санкт-Петербург, 9 линия, 12

ISBN 5-02-024923-8





2006404352

РОССИЙСКАЯ ГОСУДАРСТВЕННАЯ БИБЛИОТЕКА

САНКТ-ПЕТЕРБУРГСКАЯ ИЗДАТЕЛЬСКАЯ ФИРМА
«НАУКА» РАН

ГОТОВИТ К ВЫПУСКУ В 2007 Г.

ЛАУРЕАТЫ НОБЕЛЕВСКОЙ ПРЕМИИ ПО ЭКОНОМИКЕ: В 3-х ТОМАХ

Том 1. 1969—1982

В томе собраны лекции и биографии лауреатов Нобелевской премии по экономике за 1969—1982 гг. Переводы выполнены специалистами по экономике по материалам из ежегодников «Les prix Nobel», предоставленных Нобелевским фондом.

Для историков науки и интересующихся развитием экономики в XX в.

САНКТ-ПЕТЕРБУРГСКАЯ ИЗДАТЕЛЬСКАЯ ФИРМА
«НАУКА» РАН

ГОТОВИТ К ВЫПУСКУ В 2007 г.

ЛАУРЕАТЫ НОБЕЛЕВСКОЙ ПРЕМИИ ПО ФИЗИКЕ: БИОГРАФИИ, ЛЕКЦИИ, ВЫСТУПЛЕНИЯ В 3-х ТОМАХ

Том 2. 1951—1980

Цель настоящего издания — предоставить новому поколению физиков нашей страны первое полное русскоязычное собрание лекций и выступлений лауреатов Нобелевской премии по физике за более чем 100 лет ее существования. Все тексты взяты непосредственно из ежегодников «Les prix Nobel» (1901—2003), любезно предоставленных нам Нобелевским комитетом в Стокгольме. Почти все лекции переведены с того языка, на котором были произнесены в день публичного выступления. Большинство переводчиков — ученые-физики ленинградской научной школы.

2006404352

РОССИЙСКАЯ ГОСУДАРСТВЕННАЯ БИБЛИОТЕКА

АДРЕСА КНИГОТОРГОВЫХ ПРЕДПРИЯТИЙ ТОРГОВОЙ ФИРМЫ «АКАДЕМКНИГА»

Магазины «Книга — почтой»

121009 Москва, Шубинский пер., 6; 241-02-52
197137 Санкт-Петербург, Петрозаводская ул., 7Б; (код 812) 235-40-64

Магазины «Академкнига» с указанием отделов «Книга — почтой»

690088 Владивосток-88, Океанский пр-т, 140 («Книга — почтой»); (код 4232) 5-27-91
620151 Екатеринбург, ул. Мамина-Сибиряка, 137 («Книга — почтой»); (код 3432) 55-10-03
664033 Иркутск, ул. Лермонтова, 298 («Книга — почтой»); (код 3952) 46-56-20
660049 Красноярск, ул. Сурикова, 45; (код 3912) 27-03-90
220012 Минск, пр-т Независимости, 72; (код 10-375-17) 292-00-52, 292-46-52, 292-50-43
117312 Москва, ул. Вавилова, 55/7; 124-55-00
117192 Москва, Мичуринский пр-т, 12; 932-74-79
103054 Москва, Цветной бульвар, 21, строение 2; 921-55-96
103624 Москва, Б. Черкасский пер., 4; 298-33-73
630091 Новосибирск, Красный пр-т, 51; (код 3832) 21-15-60
630090 Новосибирск, Морской пр-т, 22 («Книга — почтой»); (код 3832) 30-09-22
142292 Пущино Московской обл., МКР «В», 1 («Книга — почтой»); (13) 3-38-60
443022 Самара, пр-т Ленина, 2 («Книга — почтой»); (код 8462) 37-10-60
191104 Санкт-Петербург, Литейный пр-т, 57; (код 812) 272-36-65, бук. 273-13-98
197110 Санкт-Петербург, Петрозаводская ул., 7Б; (код 812) 235-40-64

199034 Санкт-Петербург, Васильевский остров, 9 линия, 16; (код 812) 323-34-62
634050 Томск, Набережная р. Ушайки, 18; (код 3822) 22-60-36
450059 Уфа-59, ул. Р. Зорге, 10 («Книга — почтой»); (код 3472) 24-47-74
450025 Уфа, ул. Коммунистическая, 49; (код 3472) 22-91-85


2006404352